Badische Landesbibliothek Karlsruhe

Digitale Sammlung der Badischen Landesbibliothek Karlsruhe

Alberti Magni liber de laudibus beate Marie uirginis - Cod. Aug. perg. 25

Albertus <Magnus>

[Reichenau ?], [1431]

urn:nbn:de:bsz:31-41613

Visual Library

BLB BADISCHE LANDESBIBLIOTHEK
Baden-Württemberg

Reichenau XXV.

M

BADISCHE LANDESBIBLIOTHEK
Baden-Württemberg

BADISCHE
LANDESBIBLIOTHEK
Baden-Württemberg

BLB BADISCHE LANDESBIBLIOTHEK
Baden-Württemberg

BLB BADISCHE LANDESBIBLIOTHEK
Baden-Württemberg

BLB BADISCHE LANDESBIBLIOTHEK
Baden-Württemberg

BLB BADISCHE LANDESBIBLIOTHEK
Baden-Württemberg

BLB BADISCHE LANDESBIBLIOTHEK
Baden-Württemberg

BLB BADISCHE LANDESBIBLIOTHEK
Baden-Württemberg

BLB BADISCHE LANDESBIBLIOTHEK
Baden-Württemberg

Ale azara Notandum quod ave quod
est vox optantis / quasi canentis · quasi
congratulantis et applaudentis Optantis
quidem dicit ave · quia ei salutem opto
Cantantis in dicit ave cum prosa Non
enim ligno insensibili salutem opto quem
hic non potest · sed ideo ut virgo cuius in
salutem optatur congratulantis in dicit
ave azara Vel salve sta parens quasi
dicens O beata virgo · gaudeo et gratu
lor salutem et gratie tue Hic autem hoc verbum
vale dicitur a valeo vales Unde vale dicitur
et valete Hic et persistens primo potuit dici
et hoc verbum divinum ave nunquam ave Vi
et per resurrectionem dixit dominus mulieribus
ave postea apparuit in fine Nunquam a salutis nuncio
sicut est · si gaudium est · gaudio erit
licet ante hoc verbum ave congratulationis
et applausus sicut enim in quasi adu
lantium a malignis usurpatum Unde
mulieribus dixit ipse ave rabbi · et ut ei
ave vos indicop · Istum hoc verbum
ave tui velit quantum sit vile Sed hic
omnis salutationis erat vile omnibus hiis tam
tibi interire nec mis · quia sublato
vile hoc potest salus loq · nec benedictio
mis · quia maledictio sublata Unde an
tique salutationes abolite quibus utebat
legunt · elise Iudit · vi · Gedeon adan
glin salutante Hi dominus robustus est
quare applenderunt nos mala · et tho
adanglin Quale in gaudium esse po
qui in tenebris sedeo lumine celi non in
deo a perito cum incumbat eas tot ma
la · quia iudum veniat a gram incisset
illum incisserint medicatrix Illud ex
nobis poterat cui dum esset ave Illud
venerat que gra impleret Illud nata
erat cui dns subderet ipse et filius ex
emanuel · robustus es nec de potest
dia bo · sed tanto ipse fluenta gra
desint · qui undi intersserint adjuncto
Triplex enim maledictio quasi tri
plex ve excepit ea in pena obedien
primo multiplicabo erumnas tuas et
at · Cum in dolore parces filios · Terra
subdum pitate eius et ipse dominabit tui
Hinc hoc triplex ve agaram inimicus
quia nec sensit excepta in gente · nec do
lore imparti · nec vivo fuit subdita ipse
tue virginitat obtinu sed dixit ei an
gelus · Ave gra plc · et quoniam non sine
ve a gra plena · Vel primi ve · corrupto
gaudio · Cum gaudio post gaudium
Terra dolor in parte Contrario agara
triplex nihil salutationis incipit bindem
ma facta est sic corrupte secunda Sic
etiam Eua in dolore puerpera
Hoc est ave · sine ve triplici corrup
tionis Doloris qui merit eua per
petim · et qui alia omnis mulieres pter
matrem quasi unc hereditaro attraxunt
dicto de xpo et agara pot exponi illud
Osee · xi · Ella eos aptri et abuto et agap
tu · ordine preposuero · Ipsis enim gaudium

et ipsum gaudium virgo · sin corrupcione
virginitatis portatus et ipsum portavit
virgo sin gravamine veteris platge et
ipsum peperit virgo · sine dolore parentis ·
Et et aliud triplex ve apo · vii ·
ve · ve · ve · hi tantum mihi · Ve ·
cupie · ve culpe ve pene eterne
primum eterne Cum missum te cum in
tragi Deo primo est · et · ve terre · et caro
cum rex · et anima pueri est Gen · iii ·
maledicta terra · et cum opere tuo · et pope
sspito · Spinas et tribulos · et carnales
motus germinabit tibi Secundo Oste
vii · Ve eis quia recesserunt a me Ter
tio · oste · ix · Ve eis cum recesso abeis
quia erit cum detrudetur in finem Nam
ipsum in quia recedit dns extoto
aquatenus pessimo pitore imo gram
offert ei apo · iii · ego sto ad hostium et
pulso · Cum hoc triplici ve fiunt agarini · qui
habuit triplex bon huic triplici ve gru
Dum gnere Dum gre Dum ipse
ucatie primum excludit gaudium · Secun
culpa Tertium pena etiam Eua qui
pseuant usque in fine · hi salus erit ay
et et ex eq · ·
Alter primum ve est obscuratio plus et
acris desimo puteri Hic est obtenebra
cum nin sensu et vis quod sol est in
animabus nostris Ser vero · affectus
nec voluntas et hic est prima pena qui
padam tertium quorum · scilicet quia non
dum aut ubi sumus · aut quo eamus
aut quo nos eundi sit aut unde sicut
Deus cum curat in infernum si ipsum videt
Eius si ipsum pingit miliquos mor
si ipse cognoscit Eius toto cum me
non curaret addum si pulchitudine
eius attendet si sedes eius vel ter
et decustaret
Secum ve et igne et sulphur et tem
pestas libidinis et fetore · quo fetet et esu
at tam nimis ·
Tertium ve · regni et dicit hoc Eua
si ve pagaram amicis at ante sui
Obscuritas ignorantie · qui sole intelli
gencie et lume nostre quod edidit et
veram lucem attulit qui illuminat omne ho
ve · et · hi · Unde et stella matutina · et
lucifer et aurora nuncupatur Sing stelle
radii effectus est · et sol iustitie Et
ideo illuminatur ut · quia mundo sic obte
nebrato edidit lucem veram sed et illumi
tus · quia cum se ipsum humili
et denuo ipsum lucem vere cognoscere
vii dicit et · ·
Illuminato omnes ipse
vates · Unde quantum sentimus nos
esse in tenebris debemus nos et nome
sum memorare · et ut illud inter
pretari · et nobis ne falsa et positum indeat
Quando a stolin ve qui est luxuria de
sinuat ipsos mirage qui pecunia desen
tua luxurie se extractos et peam qui
dent virtute castimonie se adoptos ·
Ser dubitare fas est ipsis immissis

esse luxurie 2 feruentissima delectatio
castitatis · ou sine virginitate progenitus
nec quidem datus fuisse filij dei fuerit
genitrices Tertium ve regum 2 dnarum
bestie · i superbia · q si in pueris nrc est
tibi statim efficere adagarra humilima
que humilitati sue attribuit i cantico suo
respectu dni Et hoc cum virtute 2 ei
gratia donati fuisse · de hac tm singulari
gtam Implora igit gtia superbia efficen
ter angelus eum qua i erroribus p:
sequitur odit 2 abhorret 2 dom humi
litatis aliqa exposita · quia l' ou superbia
ut sine humilitate mtr 2 filio no poteris
gplacere Propter tria ista dona sic
rogamus ea i ymno sos culpis solu:
tos mites fac 2 castos ¶
Item e 2 aliud triplex ve · Vae mundi ve
carnis ve dyab · apo: xvij · ve ve ve
ciuitas illa magna babilon Qui hoc triplex
ve fuit agarra · fuit enim primo gtia plena
virgo d sedm · humilis q tertium sdo digna
est salutari non solu angelo si ab
horre magis qui ipse potius peam vedist
ad salutem ·
Ale agarra Per hoc qd agarre dicit
est ane i sine omni ve no mu:
tatus abomi peto vii 2 ei dic ca
nti · Tota pulcra es amica mea aborigina
li peto sitiata i vio tota pulcra es aber
rali morbi fomite penitus subiugato
2 macula 2 venalis pcti · non e intra i
geptione filij dei fomite penitus extincto
Et ido tota pulchra es in ope tota pulcra
i ope 2 macula non e intra in corde Ta
pulchra i ope p simplicitate qt vn oc
culus tuus fuerit simplex · totu corpus
tuu lucid erit · tota pulcra i corpe pen:
sitate Cap · iij · O quam pulcra es ca
sta gracio tu castitate sunt morbi 2 tota
pulcra i corde plenitudine · qd est esse
sine macula vnde dm e Hest · y · cuius d
Erat decor formosa valde 2 mirabili
pulchritudine omnibus oculis gtiosa 2 ama
bilis uidebatur Talis agarra formosa
valde pcitate que e forma virtutum in
credibili puritate · p insidia castitate
Omnibus gtiosa 2 amabilis plenitudine
quaz respicit deus quia ubi amor ibi
oculus Item de tribus hoib dr Iudith · xij
Non est talis mulier super terram i aspectu
i pulchritudine 2 i sensu verborum in aspectu
cristianorum i pulchritudine cordis in sensu ve
bor · i i interioribus verbis · i puritate cor
gtiacoris Et sic fuit absq omni ve aua
rice i ope luxurie i corpe ebrietate i corde
Hoc e triplex ve · apo · viij · Ve · ve · ve ·
habitantibus terram Et sic fuit i mundo ab
omni peto Ex mag i sumo vigi i sumo
cruciatu vii angli Quoniam bonus lapsus
de petris · nulla debita virgine firma
menoz Anselmus 2 dic qd ea puritate
intrabat · qua subdo maior negt intelligi
Ale mara 2 Gerer pna dicit:
ntate pensanda st mg q sptu e

Dnc vaz prosic · hmo salutacois sora
a deo delata e adagarra qnto vaur
or e · tanto dz prosior estimari Rusqm
em i sptuis antea inuent · nec alio
qua alangelo deferri debuit · nc alij qua
apuic hi salutaco debuit Vn no mto
mirabat agarra 2 cogitabat qualis esset
ista salutaco · peo q tam alias no legat
in sptuis sn omi em salutaco sicbat
primo aut vite i precaco Vt dn · y · Rex
eternu nunc aut salutis Vt y · Re xcv ·
Salue rex aut bndcoms Vt messores sui
Ruderunt Boaz dicti dns vobq · bndi
cat t dq Ruth · y · Duas vo salutacoes
uiris delatas legimq alangelis Iudic
vj · Dic angelq ctedomi Dns tecu uiro
fortissime 2 cto · v · Gaudu sit t semp
Salutaco a bte virgin delata alangelo
exomibq est gflata · et ido dignior similq
sanctior vnusqs Rd em pmittit aue
i sn ve hoc est sine dolore · cce salutaco
sta cto Gaudu t sit semp Rd sq
Gracia plena cce salutaco diplo quia
i suis eplis semp pmittit Gra nobis
2 pax · Et subdit Dominus tecu · cce
salutaco facta ctedomi Dns teq viroru
fortissime 2 salutaco boaz admessoras
s dns vobq Et sq bndcta tu · cce sa:
lutaco boaz adruth · ruth · iij ¶ Con
cepe 2 pmittit Luc hi est sine ve spa
em ipse fuit sn maledicoe · nam et ma
ledicta erat sterilis in lege nc exps erat
maledcois plenus i dolore Sola enim ma
ria vtriusq maledcon euasit vii 2 adhuc
ei dicimus · Luc tamq eig gaudio qtau
detes Et no q de maledcoe sterilis expsse
n legitur i biblia Ex exo · xxiij · 2 deut
vii pbndoe dr obedieri Non erit apud
te sterilis vtriusq sexus vii agrijs filiabus
pmaledcoe reputabit in lege ·
Ale agarra Notadu q angelus salu:
tans virgine primo tenuit ppriz nomen
eig s agarra vt hoc ipo ostenderet
t ei i ponere nomen nouu i gra plena
vn pdicat vsuas qi loquis adagarram
vsq · lxx · Verubi t nomen nouu · qd ob dm
i angelus ul' sluus dei qui e ob prius pan
glin notant Postea vo nomen agarre ex:
pressit dicens · ne timeas agarra i mues
ph q sicut iacob tu bndcz accipet nomen no:
uu sic accipit vt uetq no amittat vn 2
frequentat pca notat eu sptura iacob
sic agarra vl' io primo notant eu Gra
plena qm agarra vt plena gra denuo
notaret Et q familiare sibi nomen
notat 2 tand nome agarre nobis nm
no omittit vt sic nome nouu uideatur
a i pone qd uetq i mat n tollend Ruo:
mo em ei abea renouasse ome ve di:
cens ei Luc statim ea notaret agarra
qd mare est amaz Nom siqud marie
non tam angelis ccgruit quaz hominibq
qd mt illuatre 2 stella maris Illis · n
plis qui nauigat agare mundi nma est
notacio stelle maris · nma e illuatre

illis qui illuminare opp hunt Anglis à qui
nullo hoc i digat melig dr gra plena
Sed ille Luc gra ple Nos dicimus Luc
gaura Idcirco 2 prius dra e gra plena
2 demceps a angelo notatur gaura qr
h habz ex gra vt azaro ii mterpretat
in nobis Non em quia illuminate io gra ple
Sz qua gra ple · ido illuminare et sic
de singulis mterpratoibz illis nomib
petaris assignare Sed h 2 qd ai tanta
reuerenda 2 humilitate apparaz anglis
salutant vt uideret paulomma ado
rabuz femina qui splendat ab hoibz ado
rari dicens ei Luc illa tam festina ad
gulam mtelligit angli salutatis qua
tam dedit angelo regne a angelo ex
hiberi Beatz b. lapides a angelos ho
norate sz angli mri regis maiorz · qui
vere adorandi uirginis plen · spm vnus
unum pariter ac vnum regem · mri gnis
reparatore Vere mutatis mstauratoz.

Ave gaura bs. b. Deglia nomib
hz nec digni ad stilus gope cogita
to · nec i erudita pot lamo paru
Vn n mmri si pauca dicma qui co
gitacoe defecma mmri quibz gustare
detnita dulcedine no e data Non em
dat sm cuibz gt vij no a mtelligit qui
no gustat sic de gustate 2 videte Gustat
affectu Videt intellectu 2 az qd gustus
prebat · adhi vt illuminare valeat mtellec
tu Vn 2 oculi conuelye · i mpi non illuminant
i pp melle gustato · i Ze. xxiij · vn 2 vsi
xxij · dr Dno Dos lucis vbi tuis Dos
lucis · i luce affectus 2 illuminans mtellectus
Qui gt non gustat no uidet · ac phor
ming pot qui no uidit · i mtellexit aliqs
euadere Et si qui forte sint quibz 2 gu
stare datu sit 2 uidere magt propta sibi
abstonde uolunt 2 tmp esurientes am
plioza qpuce qua aliqs euadere propta
sint dicit bta virgo Qui edunt me adhc
esu quia qui eig dulcedine semel gusta
uerint · adhuc plus decia desiderant ex
piri Inde est qd pauca decia dra sint
apis 2 forta sed mhoc ei moze gentibus
vt 2 si multa eis reuelata essent · decia
pauca ei dicent 2 abstondent ea q semp
desiderunt latere 2 abstondi.

Adiamus gt quid de hi excellentia
nais moze phico dicit salon · c. i
si lapis adamantinus Oleum inquit
effusum nomen tuum · io adolescentule dilexe
runt te nimis Recte hoc nomen gaura
oleo apparatur · quia sicp anima stoze noia
post nomen filij Defiot lassos Canat langu
idos illuminat tristes · penetrat duros Re
creat fessos Vnguit aspectus putrefac
tuqz diaboli Pupenatat omn nomi
sunt oleum omn liquoz Debet em ei tota
trinitas nomen q e sup omne nomen post
nomen filij sui · vt in nomine eius omne
genu flectatur sic manifeste patet · ce
lestium terrestrium 2 infernoz · 2 omnis lingua
gfitatur hi sussimi nomis ipsiz gliaz

2 virtute Non est em i aliq alio nomine
post nomen filij tam potens adiutoziu · nec
est a nomen subiecto dam hoibz pt dulce
nomen ihu · ex quo tota salus hominis re
sudauit Dr gt azare Nomen tuum i fu
ma nris tui q prius dansi fuit qua du
mozata et i mundo sic oleum i uase · post
assumptoz tua adoleu effusu e pomamu
di dimata Nam i pdicatoe apostolozz i
omez tiam exiuit sonus eius 2 manifesta
tu e toti mundo vl' unx gluctudine spiu
raz Nomen pomi h pnoiato sic dr pro
tegit te nomen dei iacob · i ille qui noiatz
e deus iacob Et e sensus Oleum · i tu q no
minaris oleum unx multas ipetates olei
2 maxie ipter mam effusu ex uas fu
su Cing nas e xpus deong plenitudine
acepisti 2 nobis detua plenitudine gram
pgra reddisti Et qua oleum effusu e · ii · tu
ideo adolescentule i fideles aie q exuto
veti hoie ei suis actibz nomen i duerunt
2 ido nouelle pgram · no uetule paulpa
Non sunt stiles · si domus spuali fecunde
fortes i fide 2 dilcoe · non debiles vt ve
tule sed i ouiate pamoze tremoz · si
pcelsse desideriu recte 2 adcelas erecte
Dilexerunt te nimis · i Vehementer Et no
q io gne femmino dr Adolescentule qr
feruenq amat qm adolescentuli 2 qua
mediatio abhumilitate 2 fenidi te sse 2
dicitur filie nl'm sine · qua fide sne
2 desidio tendit ad pacis etne visione
Possit aut noi azare ipetates olei q
notant subsptis i sibz gtue adaptai
Et de oleo olmaz propne i telligedu e.

Et oleum unde calid' ipmigue sua
ue · Ipenetrum · mtidu · recaf
facit · Astr 2 i pmigat illuminat 2
medicinat · i Obozat emollit · extmg
nit 2 ampliat ignie · Confert pnitu
sanat rubigine ferri.

Et oleum unde Qua mensu h
nois e mgniacoe sdoz sic ipm dr
ecl. xxiij Innumoze em · p sue
uada 2 diuinitas designatur denota
2 i uocato 2 recordato nois hz dicit
admoze gne mpsenti · admoze ce
lestiu i futuro Et · mq Non est aliud
nomen 2c

Calidu abessitu qua denota noiato eig
mirabile accendit admoze put nozunt
qui expti sunt Vn dr ecclesiis abluas ad
gaura O magt o pia o multu amabil'
gaura. tu n noiari quid potes qui accedas
ner i cogitai qui reces affectu diligeru
te Tu mupia sine dulcedie diuinitg t
uisita pie pie memoriae portas i gtrede
ris Et h e olei ipetas qd igni mfusu ipz
fuentoze reddit Dirpmigue qz subim
stratur denotis 2 gne pmigue me ama
tori suo vt ei dicere possit Inpmigasti
oleo gne 2 denotis apud meu i me
tem

Gnaue p bemgtate b b gne nom ihu
mel t dire i aure melos i corde iubilu

Sic 2 nom̄ agare 2 2 amplius si dicere
audeamus ihs em̄ qi sibi nom̄ e et
mmm̄ potest · nres hmōdi nomē affectu
decet Vn̄ si ihn̄ aut deitat aut seruus
mrlis austritate aliquis uocaret · 2 qui
mt adagara iqua medi hor suspectu e
agara · n nomē muliebre e · ma sue
tudinē pferes 2 gmedas ſt bs b · D
mre tota euangelij serie 2 si qd tot
patorū siquid dux siqd t' modicū hmō
indignatus inemis i agara · de certo
suspecta hac 2 accede vearis Se si omia
mansuetudinis plena st sic st · gratis a
age qui t' tale dedit mediatorem iqua
medi t' possit esse suspectu Se si seru
veraris peo qr 2 sibi 2 alys spe fuit
truncā virgo est

Et penetrabilis amabilis em̄ virtu
tis nois agara · emollit 2 penetrat
duricia cordis hmāna pri · xx · lucia dni
spiritalis hois q inestigat omia secreta
ventris Dicamus 2 nos lucia dnc · i aga
rie q illuminat 2 dna interpretatur Spi
ritalis hōmis qua petor peccata resinuat
nisse venie 2 gratie ex theophili q inue
stigat · i inestigare facit omia secreta
ventris · i abstrusa cordis Qz nō q olim
no penetrat hmōdi · s. p carnale gaudium
si desiderata pabsmēta 2 primam Sanus
g hoc oleo penetrari nam t' e primi
ty desiderari

2 Viridū qn̄ su fere sic patet i lapide
pr · v · Unding oleo gutture eis · i vba
de gutture procedenda q mirabilis illuminat
intellectū imm̄ Fecerat Fecerat em̄
fessos 2 laboratos Vnde dic ei filio ag
xp · Venite adme omes qui laboratis 2
onerati estis · et ego reficiam vos ·
Et amaro doner fierent igne decocti
agara em̄ interpretatur mare amaro qr
mundanas delicias amarcat amatori
bus suis 2 amaritudines pstantes dulco
rat caritatis igniee gratiam eis submi
strando ·

Pasit 2 pinguat amabilis siquidē
pasit affectu 2 i pingit p devotos
nomē istud · 2 quoties eis recordam to
ties roborant ·
Illuminat intellectum nrm · qua maria illumi
natur 2 stella maris interp̄ Ista em̄
nois excellentia ipso 2 placuis in nouit
tis lucis · ei illud ta rueret expsit
Sō n ait Missus e gabriel adui gme
ui nomē agara sicut dicat dealis ·
Qz tanti dnus expansis tandē p tulit
eiz pondē dicens Et nomē virginis
agara estendes hi nomē multiz hire
eruditionis 2 gratie · 2 alog memorie qme
dand' 2 dilectionis inestigand' Qre 2 dic
ionis qn̄ nauta obtam aliqm̄ mar
se i mergit oleū deferuit foze 2 illud
emittit · 2 fit pluridis fundis aque Sic
2 em̄ devota invocatio nois agare 2
doctrina eius 2 gratia veru latentia ihma
facit manifesta · bs b · Tristat ab · gti

mus adnomē agare credit nubilū serenū
redit Fere qm̄ illuminat olim ysiud ·
Et medicinat ex. vy · Melig e nomē
bonū qm̄ prosa unguenta ysiud ruemes
nisa Qi em̄ nulus oleo pungat · oleū
non permittit cicatrice obduci doner sanes
sic educta Vles mare benignitas i amato
ribus suis gsam paciendi doner pfessiōz
putredo nuj sit eiecta Vn̄ pri · xx · lucia
dni 2 vt sup agara siquid e illud oleū
nie qd' vers samaritanus · i xpus infudit
mulnus sanauit · i qnis hmam p prenui
tacōz pme mris de ulm̄ iericho desten
dentis luc · x ·

Roborat Oleū em̄ ossa 2 nerios i du
rat 2 medullas confirmat Vn̄ 2 antq
luctatores suos toto cor oleo pungebat
Et dnus pugiles uncti hor oleo pdicatoz
2 arbitri hy nois recordatoz vl' capi ne
quit vl' dnus tmi no possit adyab adusio ·
Emollit Non em̄ agare duricia aposte
matis q designat sibia emollit 2 sedat
tumore cordis instar olei · qn̄ pozones
eis auferet anob cor lapideuz 2 dabit
eis carneū 2 qn̄ ex 2 gra eius i humili
tate quit 2 superbia cordis mri

Extinguit 2 amplicat ignes Oleū n ex
tinguit ignē m lapide 2 accedit i ligno
Si n aliqn̄ lapides 2 duriz frusti petra
do 2 ex toto corde qi sibi suis adagara
mendū petit extinguet intē qua ppetab
est extinguie ignē greū 2 lapide ignitū
2 gsuetudo agare m suis amatoribus ex
tinguere fervore petit Si ligni suis i trac
tabilis 2 pacens · suscendet inter dilectos
dei si nois eis mam i nocamus toto corde

Confert picturis Valet n olim adfa
cedas picturis quia gglutinat colores
2 facit adhere clypeis sellis · 2 yma
gnibus · et gra agare coloribus virtutis hoies
interiore insignit ·

Servat i aurigine ferru ferramenta ei
non rubiginantur si oleo i ungunt ·

De agara Dignitate 2 efficacia ista
nomis i uere ut salon dicens pri
xxy · Melig e nomē bonū quam
diuicie multe ſt ex. vy · Melig e nomē
bonū qua prosa unguenta agare siquid
nomē longe melig qua diuicie orles
angustia relevat paupertatis · 2 dolorū per
tatoz medet melig qua unguenta pauper
es gsuge adnomē agare q tibi pauperima
exhibetur et si devote attendis q de
hac paupertate exaltata e 2 st angelis ia
non erit tibi honerosa paupertas Petor
es adagare nomē gsuges · ipm̄ solū
sufficit admedendū stulta em̄ pestis ta
efficax nulla sic hereret · q adnomē mare
non credat ptimo sic pz ex theophili ·
Justificatus es si forte temptaris sup ui
res · et eo amplius temptatoris times
insidias quatinus te adeo expugnū aliqn̄
recordaris Recordare q turris fortissima
nomē dni mre adipm̄ gsuget petor i
temptacōe 2 2 qui peccant · et salvabi

Dic. n. sal'on qui pa2 nouat de agaria
pri. xvij. Turris fortissima nomē dn̄i. ad
ipm currit iustus 2 exaltabit. Nol' a' dicē
d'c Turris fortissima nomē dn̄i. adiuz
gfugiet petro 2 saluabit. ¶ Item dulce
lignū nois dn̄i pnūdit ysaias dicēs xxvi.
Dn̄e nomē tuū 2 memoriale tuū in desi
dio aie Terribile tu ostendit illud dicēs
xxx. Ecce nomē dn̄i uenit de longinquo
ardens furor eius et grauis adportand'
Et psalmista Sicut qmd' mpnd 2 tribile
nomē eius. horrib'. qmd' dulcedo. tanto
fuerit respsa Gratia a' ei qui aliud pni
dit refugiuz petrubg delectacōis 2 sa
ritus plinii hnt terrores mch' agaria
siqmd' mterp2 sūr s. simone dna. nec
plu potes est adminimed' gfugiētes ad
eam tāqm turris Qz 2 hostes mseqntes
potes e expugnare vnde s. illud. c. vi.
tribulis vt ca. a. ord'. dic. bis. b. Non ita
metuit hostes visibiles quādiu castra
multitudinis ordinata. sic aerie potes
agarie uocabl'm patrocinii 2 exerci Cedit
2 pauit sicut ceta afrae ignis Vbiouiz
ieruint pg nois arbitrii recordacōne
devota inuocatiz sollicita imitatiz Po
gada e q2 assidue agaria vt nomē suū
q' est dna mterpreta2 in nob' tempta
tores mos expugnido 2 s. turrim fortitu
dinis nobis exhibendo afrae inimici
Et vt hor nobis pstare dignet. nomē
eius et memoriale desiderio aie et
uiri memoria teneat.

Ave agaria Ter adminiculatos m
psdna anglorū qrit R. est ista
non tm quia psdne mirent excel
lencia q nec prima sedez visa est n' hiz
sequentiz Qz forsitan quia dulce nomē
sibi desiderant Videri Sic em an
hapis prubg ysaie 2 cetis nomē dn̄i
desiderio erat vt. s. mter hoies noia
ret xp̄us qui notz erat ceelo 2 nomē
q' laudebatur ceelo effundetur mtra
Sic anglī nomē agarie desiderabit noia
re 2 notica effundi vt no mt tre timmos
laudetur s. 2 celebr' haberet ceelis. ¶
Item hic t. Et nomē virginis agara bn
a' imediate mgrit agarie virginitatis. eo
q no solū noie pferunt s. 2 alys pheat
ptm castitatis Ita 2 nos agarie virgini
tas 2 sritas mseparabl' sit adiuncta. q ei
agit bs lucas. vij. de pma agadalene
pp hy nois reiencia non ausa fuit agari
am s. mulierē noiare Qz paulo post. s.
vij. ei dic cum mstificarēt dno de suis
facultatibg mistrare uocat ea agaram.
et ei susanna 2 johanna adiuuit Ea si bte
s. qua do' de suis facultatibg mistrarunt
ista longe beacior Vnde d' ei spi i s.
agite filie q gre. di. tu. s. es vniuer.
Ipsa em sola 2 pdcator tum i se uocabl'
interpretata e 2 offin exercita Ibi agara
q agaria Susanna vo mt2 lilii. q' mul
li, mchg quent qua illi que p'uilegiū
mut castitatis Johanna mt2 gratia dei

Nulla aut hor noie. q' ea q plena gra
memorat Ille dno d'terrens facultati
bg ministrat. est a ppe ministrant ei de
suis que de tanta ppia administrant ea
cepti 2 delacte ppio nutrimēto Vn
luc. xi. bnficatur abea que dicebat.
addim Beatus venter qui te p. 2 v. q s.
Rd' si bnficat ea mulier q adhuc cu
ni 2 sanguini eius cōcaue non mint.
longe mag' anobis bnficanda e qui de
eius carne 2 sang. vsiom i altari.
Caro em que ibi sumit caro virginis
est. de uirg carne sumpta e pozinuicla
de qua artificio spūs si formatu est cor
pus cristi

Ve agara Vno q' sic nomē filij
effundit in septem noua ysa. xl.
vbi d'. 2 vocabit nomē eius admi
rabilis gsiliarius 2c Sic 2 nomē
agarie psuas mtpretacōes pot quem
ent effundi vn ei d'. Oleū effusum
nomē tuū 2c vt sup. Iusta n agara
illuata ul' illuatrix ul' illuans Vel
stella maris Vel sinyrma maris Vel
sin quos da agaris hyas vl' agare ama
ri Vel sūr simone dna Quatuor a'
ystar mtpretacōnū mag' hnunt i vsu
s. illuatrix dna. mare amaro Stella
maris Illuatrix 2 stella maris ppe sunt
i filij natiuitate q' emisit radiū totū
mundū illuantes 2 mdo edidit lucem
verum q' s. ueri sol iustice exortiz e
ex ea Dna ppie in filij oblacōne q'
ipm psentauit in templo vt totū quem
erat mundū qi totū mundū nolens
de ipo mitte mfaisina q 2 adhuc de
signat eius ymago filiū tenēs qi
addandū illuz Item dna sic dic Das
macenq dnma genuit agara. i. gra
diam agaria em dnm creatura sta
e dna. creatoris anim mr existēs.
Amaro mare in filij passione. q' s. a
nima ipiq filij pertransiuit gla. Adhuc
b. longe n. plurīm martiriz ad no i
nito censtama mqua passionis sensu
extressit q passionis affectus Item illua
trix est. qua tenebras mras. i. nos te
nebrosos illuat multis modis sic
infeng ostendetur Dna. qua nos pte
qit tāqm turris fortissima vt sup. et
aduersaros mras reprimit 2 expugnat
quilg e tribilis vt castra acies ordi
nata Stella maris. qua dirigit vias
mras p mare hūg mūdi agare amaro
qua nobis amaricat noxias mūdi
delicias Rogada est q' assidue. vt
nomē suū mt. in nobis. vt. s. illuet
tenebras mras Noxias nobis amari
cet delicias Vias mras. tanq stella
mar regat 2 dirigat Tanq dna gpmat
tempestates 2 aduersaros mras pmat
2 appestat Nunc de singul' interpretaci
bg aliquantulū diffusius videamq.
Illuata apte lumen a quo descendit
ome datum optimum 2 omig dono tot

hunt ipse luminaria qt virtutes Et ita h' no-
me agnia ei significat' 2 excellet' gnent
qa p omnibus post filiu suu dona habuit
gra 2 illuminata 2 p gram spiritus s. qu iv
tero sanctificata. 2 qn spiritus s. signnent i ea
st illuminata a filio dei vero sole iustitie
in illig greptae. cp totu i corde. totu su-
stepit 2 portauit i ventre Aliter potuit
esse no illuminata. que fonte lumis suste-
pat i se totu Ideo mulier amicta sole
apo. xij. Appellat. 2 lune q totu lume
suu a sole recepit. can. vj. gpauit. Ipsa
2 tanq ex sole exprescu diuinu beati-
ficat. dignatibus vnus sibi vnde dic.
Ruia iesser. h. an. s. eare p a sole illumi-
nata Cire eni exhor. b. m. d. o. g. eare lune
pulchitudo 2 lumen.
Illuminatrix Ideo postqm dta e pulc. vt lu-
na dic electa vt sol. qua sicut sol radiis
sue claritatis illuminat mundu. sic ipsa suis
virtutibus 2 exemplis ppl'm irradiat
xpianu Vnde dic ca. xxm. Illuminabo
omnes sperantes in dno Alios nequaqm
spa eius illuminat ecclam multe sigtam
parietem nec qm illuminabat fenestra
cristallina q signifikabat ayariam Illuminat
2 triumphante vn dic ca. xxm. Ego
sum vt iceles oriuntur lume indeficiens
i. ego genui xpm qui e iceles lume
indeficies pp hoc de ea cant. qd vita
eius indita cunctis illustrat ecclias. i.
militante 2 triumphante Ipsa 2 ipa filiu
est illa va lux q illuminat om. h. ve. i h.
m. supple qui illuminant vnde dicit ei
pr Isa. xlij. dedi te i lucem genciu 2c
Adhi 2 signid' media nocte pepit lucem
veram. vt mediante ptu suo illuminarz
ppln i tenebris ambulantes Ipsa est
2 via illa p qm sp gitur lux. Job xxxvm.
2 diuidit espus sup terra Contra hanc
illuminatrice rebellant hetici Iudei pagani
2 blasphemi vt Job. Ipsi sunt re-
belles lumi 2c Ex immitis eis ppsepti-
tur tenebre sicut dic Isai. i. Dicunt a
quida q mt illuminatrix mea spa eni
illuminatrix mea est filio mediante qui
so. ix fecit luti ex sputo quo illuminant
caecz natu. i quo latet maxim sacra-
mentu Galma destendes de capite ihu.
dei sapia que dic ca. xxm. Ego exo-
re altissimi p dij 2c Et hac salma
2 tire nre natuie gsectu e colliriu q
illuminatu e qeng humanu designatu p
ceci illu ppsidem. s. vbi i cauh vn quida
Est caro nostra luti vbi sap sputu.
Est geng humanu tali medicamine sanu
Est a' triplex oculq Oculus gtemplacoes
quo ne deq 2q in do sut. qui p aulpa
ade oio est extinctq Est oculus iumis
qui videt aim 2q ieo sunt qui pellud
petm lappz e effusis Est oculq carnis q
videt mundu 2q ieo sut. qui adcarnis
gaudiam e aptus Vnde dic de pnis
parentibus Ge. ij. cp gustato fructu ne-
tito statim apti sunt octi ambo. r

viui gaudiaz Duo primi p fide in cor-
oris sanat. Gz tius phoc colliriu ex
tcat. Aliter duplex colliriu nrarum
2 passio saluatoris Impo salma 2 pulnis
Pulnis detire pulnere facta cuo De
salma vt dom est hoc colliriu xpi di-
quo illuminant oculos cci nati Isai. xl. i.
gnis hnani Sedin colliriu di. Tapha
el. qui mt medicina dei. qd gstat de
felle ul' icore pisis assi quo illuminatq
est tho. Pisis assus xpus passus. qui
i ncru cruc assatus pasnis est felle 2
potatq acto sicut dic p ps cuig amaritu-
dines si cu amaritudine recolant illu-
minant oculos spirituales Illuminans Ruia
da dicit illuminans eos i. xanos ul' fa-
miliares suos Ruia videlz domnetis
suis qui hntur i ewangelio docuit nos
vnere xiane In mlto 2 docuit ipsis apo-
stolos doctores ecclie Edidit 2 nos luce
veri. q il. o. h. v. i h. m. Impetrat 2 mgit
grim petrorum tenebrosis. qui i pcrtz
non illuminatur Et q possumus effundere
nome azarie in nora sup dta. ita tu
qd' mtelligant anthos. 2 cum articulo
artante gnume appellatoz adpam
2 singlarez azarie psonam p appacone
Cum q dicuq Ave azara Debemus
humiliari ora ea tanq sui ora dna
Debemq 2 depctis gti reducates ad me-
moria sua 2 filij passione. cui expctis
nris dedimq tam Debemq 2 memo-
rare mt' q vsamur picla 2 tenebras
ignorare nre. vt sic in orde gtrito et
humiliato cp nr ipsa nr filig eius deffi-
cit i petrem aberi lume gtie 2 ducatu
inter picla.

Stella maris Videamq primo quare
stella. de nocpb qre stella maris
ppter excellencia sui statu vnde
dic ca. xxm. Ego i altissimis i habi-
tui Excellens enim fuit mortu. qua
an sanctificata qua nata Nata e eni filia
gtie. ac omis alij nascant filij ire Epli.
ij. Et sicut est mlis qd' fuit filia anne
que gra mt. ca. vj. Vna est mris sue
clara gte. s. Excellens in vita. nec hu-
manaz gsuetudine Ruia virginitate
voui licet filis maledicetur in lege
Et quia humillima cu mlis superbiant
de virginitate Et quia fidelis 2 cre-
dula licet qd' ei pmittebat indetur
i possibile f. q virgo gapet 2 pauper
manens virgo perseuaz cum virgini-
tate 2 excellencia humilitate deo pla-
cuit. si p fidem cepit vn 2 p aure di-
cepisse i. p fidem doctoris quia fides ex
auditu Ideo dic ei Beata que credidisti
2c 2 fuit mptu quia sn dolore na mi-
rante suu pepit gtentore Excellens
2 i sua assumpone super omis angloz ordi-
nes exaltata In omibus eni istis 2 mlt
alys. gsistit excellencia stelle iste. Ruia
fixa i firmamto celi. i. sipture p ucte me-
diatoz legis diuine Vel in tonis celestibus

psideriū et amore eterno Tamq; ve filia
abrahe cui pmissu est Ge. xxij. ad multipli
cabo semē tuū sicut stellas celi.
Quia clara et lucida sitatis exemplo illu
minat mundū multiplici virtutū radio. sicut
ipsa assignabit Clara et pulcra pulcritudine
nō lpis ipse mediam sic luna ipsenti vn
et ei dic. cū. iij. Tota pulcra es amica mea
et macula nō est in te
Quia tota ignea pcitate ardere ex
illū cepit qui ignis consumes et adhe. is
vel et ignea pvirtute vnitisitate Vir
tutes n. ignee nature sūt. et ideo sursū tra
hūt q. locū ignis sursum est
Ra pua ardent phumilitate se offerens
dno in anellaz eiz postularet in uxorez
Si pgea magis se esse testat dicēs bta
me dicēs o. g. Quia fact m. m. q. p. e. so
ipa di. luna qd minuit et consumacōe et
lux.
Quia altrinse nature Algabiaq; phis Ea
et natura stellaro respectu vapoū. que
adamatis respectu ferri Cum sic gō
stella. trahit ad silū fluidos pulcra. sic
p; dethcophilo Dicat q. ei omis fidelis
anima Trahe me post te et pa est em
corona tag mundis pabq; mitis et exem
plis precedens et trahens pq se omis corti
nas tabernaculi. et esse dei Ge. xxvi.
et xxxvi. ifi. Sponsa et sponsa dicūt ve
ni. et qui audit dicat veni apo. ifi
Quia tpe gehadij lucet et similitat cla
rissime q apparuit in dnica passione qui
eterno caritas refulgit. et ipsa pla q
de nocte totam ecclam illustrant.
Quia stella de astado Stare. n. obediens
est et de ipa dic Astitit regina ec
Quia choruscans et rutilans p excellentis
sima quersaoz
Quia aspectu et effectu lit adtiam. i. ad
tirnos quoz pmitat negō. et maxime
adsiū et amatoze suū cui dic Quia hic
q. cū. fir. sit. o. meos
Propter motū gtimū quia gtime move
batur de virtute in virtute de vno bono ad
aliud de actiua ad cōplatiua. bē. b. In
ua dei nō p gredi regredi est
Propter etam obediam. Baruc. iij. de stell
Vocate sūt et dixerūt assuma
Quia illuminat quos custodit. et aquilegio
dl'ō custodit Baruch. iij. Stelle dede
runt lume in custodijs suis et letate sūt
Quia gra dyablin pugnat p sinis suis.
iudic. v. Stelle manentes ec
Quia filio assignat quitd bni vcapit
abeo Baruc. iij. de stellis luxerūt ei in io
cūditate qui fecit illas.
Quia fuit semp. et mdexta dei. apo. i.
habet mdextera sua stellas. vij. q. pet
mis se fuimit non ptpzahlo pab. iij
longitudo diei mdextera eius ec. Cre
dimus. et adfilij dextam residet
Quia sno modo vigilat de nocte adpaz
noctes illuminada.
Quia hylarit dat lume suū Baruc iij.

Luxerūt ei nō sibi nō mundo cū iocūditate
Quia valde pulcre creatura pulcre hone
state Si quid stella pulcre est ex oī sui
ptte. et agere dic cū. iij. tota pulcre es am
ec Nonne tota pulcra q nō habuit macu
la neq; ruga. Nonne tota pulcre q aplā
ta pedib usq; adviticē pulcre. Et hoc este
det nsia tplo depulcitudie eius.
Quia nauigantes p agere mundi introdu
cit mportuz salutis Ideo sigtuū pstellaz
que magos adduxit adxpm qui est portus
salutis vn ait. q. Ecce stella quā vidat ec
Et statim sequtus Et intrantes domū
venerūt pim q. e ille portus
Quia quiq; qi vide videtur qz pepit risu
et gaudiū mm et ipa et pipam nob ar
risit pr vn nsiqua eius dixit Gaza
Ge. xvj. Risum fecit mi dos ec et qui hoc
audiēt et gaudendū e ei Unde sequit
in verbis sacr Et quicūq; audierit cori
debit mi. i. gaudebit de gl.
Quia firmamētū adornat. i. etiam tag
pulchrima mulier ec. v.
Pulcre mi vina strictate Pulcra et xpi co
cepōe Pulchrima in sua assumpōe ec.
xxvi. Hic sol oriēs in mundo in altissimis
dei. sic mulieris hoc speciē in ornamētis
damq eius
Quia nocte illuminat Illuminavit em nocte
illa splendorē ner laude dignū. q abena
defluēt usq; adipam flam totū eius
melioza oma inceperūt
Quia radijs suis tam illustrat. i. tirnos
repleta em gra spnsozmi nos replet
desia semper plenitudine nobis resim
det gram insi stetit p nos.
Quia futuros eventū pnotat Camera
em qi orit signū est mortis principū
et ipsa mortis qm e princeps pacis
ysa. ix. Et dyab qui de princeps mundi
io. xiij. Jdo de se. xlvij. fortis ingrest
nisoriz. i. dyab in xpm et ambo pitur
corruerūt sed dissimilit Illud implem
est mdnica passione.
Quia astrologos visitat. i. mo sē astro
logos et ypias qui thijs q deptu eius
p dixerūt pcam fideles multi sunt
sicut pecerūt ec. xxxvi.
Quia pigros adlaborand excitat cū
ipa sit lucifer et stella matutina dni ozti
em eiq i vtilis erat labor hōis adviti
etiam promerēdā
Quia nauigantes p agere hnq mundi
rectificat et dirigit adportū vn desig
natur p stellā que magos adduxit ad
xpm qui e portus salutis Rite mista
Vnifer vn canit ecia Oritur vt
lucifer. i. non tenebrosa in ozte sic
nos qui nascimur omis filij ire
Phij. q. Et ipsa an sificata qm nata
oza est vt lucifer. i. tota clara et sre
maoruū claritatis. s. filis ipsoe qui
natus e ex ea Et bn dr Mana lucifer.
quia i vto suo sacr. ix. mesibq portā
uit lucē veri dr em lucifer gtie

fospros aspis q̃ e lux et oros q̃ e visio
Dehoc loqs Job. xxxvm. Dic dns
ad job Numquid poteres lucifer i tpe
suo i tpe qte Ri dicet no tu sz ego
stem lucifer clarior cetis stellis. et aqui
la ni singulis vnuslq; stro ordinibus
premmet vnusqs Adapta hunc lucifer
spetates aurore

Stella matutina. lucens anqm die
stat qua orty mare pcessio ortu
dei i Xpi qm lux e et dies Her
e stella q vnicuq; pnuntiat impmm vn
apo. ij. Vnicuq; dabo stellam matutinam.
Et no q tortu lx stelle. s. qm qta i dl'ro
ayare oriun. iorde nisi. fugiunt fuges
i demones quibus ipsa terribilis e vt ca
stro acies odma. Vnpiles fiunt alacro
res i plati vel quorzqs de sua salute
sollicti Fgur aequnozes Opaty vigi
lanozes Et bn maria stella matutina
qua semp fuit i mane oredi. i nuqm
tendebat adoratuz pti Vel stella ma
tutina gsta etna q mqs habebit finem
i q semp indebi. mchoare vt dicit inde
abiit quibus debeamus Et dixi nunc cepi
s. gustare qm suaus e dns Vel stella
matutina quibus debeat vni dr. job xj
Fuerus vt luciferi Xpis i stella ma
tutina vni apo. i fi. Ego sum radix i
subtestamtu pdminitate i qtenus dns
secdm humanitate ag. i. jhu Xpi filius dr
stella splendida Ih tangit propm opus
suum secdm humanitate s. resurrexit.
stella splendida qua illuminant nocte
inferni. vsq. ve. plus qm ambo Vn
stella q apparet parua i signat eis
humilitatem qua ipse descendit sluce fuges
mentatos i matutina qua mane surre
xit

Et no qd trpe pot distingui stella
Gelis vespertina Nocturna matu
tina i vita eue Vita prim antqs
i vita ayare Prima vesperus i ve fri
mus Her est eua que tot mundo fru
tant ve. culpe i ve pene R. s. stella
appellat assimilatur apo. vm. pp amaritudi
ne illate mundo misere Secda vita iu
stoz qui sunt i ante adventu dm i post
Unde dicit ap. phil. ij. Inmedio na
tons pue i pusi lucet sicut luminaria
i mundo vbi vite gmetes terna luci
fer i vita ayare Cuius vita mchta ne
tas illustrat ecclias.

Item Her e stella q apparuit magis
q no firmamento s subter firma
mentu qi mchta stellaz natura
i inferiori spacio aeris deputre
bat Ac si dicat ou pb. inclinauit
celos dns i descendit Nona erat stel
la illa illa. s. nouitate de qua
s. xxx. Creauit dns nouum s. terra
femina circudabit virum Hoc nouum
fuit i tanditu sup tiam. qd femina hnt
i uto pnulu quod tpe s hi unu omn
pstoe virtutu Stella h ou sole lucebat

q natura stellaz omn Luna cum i stelle
sine metu solis lume no apparet. si ab
sorbent a splendore solis Her aut stella
lucebat ci sole nr adhuc solis ppam cla
ritate amittebat. vt illi stelle que pe
perit solem pnuleqm demostraret Beata
enim virgo q veru peperit solem pnule
lucet oiz filio i quato maiori dignitate
utitur filius tato maiori dignitate splen
det i mater R. lis longe minor sit fi
lio sic stella minor sole. hoc tn gaudet
pnuleqio qd omnis aia deo gratia sua
repmit claritate Gz qua honor filii ho
nor e matris in excellentia filii lucet excel
lentia matris q tanti filium meruit gnare
Rd designat mhor. qd stella illa lucebat
de die

Et e stella de qua legit stum xxiiij.
Oriet stella ex jacob. et jn natura
rum stellaz solent sex principali. g sde
mari. q laudi stelle qsq possunt gpue
adaptari Her sunt ayatia prima Quantas
Gitas Motus i Virtus
Ayatia Inqua gsideraut iorrupcio. quia
omnis corpalis aura luna subiacentibus cor
rupcioni. sola natura stellaz mundo ma
nere no pot corrupi Ayerito qs i matia
inte stelle virginis mare gsideratur i
corrupcio de qua matali. natus secdm car
ne cuq aiaz deo no deliquit misericor
ner dedit sum sinu; vide corrupcioz R.
i fm carne penitu ex pb corrupcionis
fidelit est credita. que i corrupta vgini
tate desit genuit eiz qui omnis in corrup
cionis est ca Vt sicut stelle celibz i cor
ruptibiles de natura sic ipa sit incorrup
tibilis de gra Gn corrupcione i putredi
nis i maculis i ore creditur de mundo
assumpta

Forma Inqua gsideraut plenitudo mundi
i pfio Luna sicut ione p. geometria
nuet corpibus plenior i pfectior e sphera
omnis a stella sperica Audi plenitudinem
habet stella Ave gra plena Audi pfectio
Beatus es que credidisti qm. pfi. mte q
d. s. d. t. a. d.

Quantas Inqua gsidaunt puntas vl mag
nitudo Gz ita qd que pue sunt estimacione
magne sunt in ui vitate Audi stella hnc
estimacione pua Ecce mgt ancilla dni
Audi i ui vitate magni Ptam mqui
me di. o. g. Luna sicut michi mag. et
Cursus Inquo gsideraut omnia ul de
pssio Luna qdam stelle tanqua de flre s
mcelo. cete dependet i inferiori loco. Vni
ti stella maris semp mcelo apparet sub
limis At illaz subpedibo sprat mdet
mane. sp pfundi Vere stelle inte vir
ginis glose semp mcelo sublimis e emi
nentia qua exaltata e sup choros an
gelorum adcelestia regna

Motus Inquo gsideraut quia p. omni con
uolucio Luna stella quelibz mutatis loci
tri mutatur monetur cura cuiq centri
Sola no stella maris de loco nostra mo

uari cœpit ino. le pmetri qe pnoscuntur celi
Qd' pmetri stella maris hic ipse nestit
abipso separat que stelle mre virgini bn
z conueniente potuit adaptari Audi
stella hanc circumolubilem Stoici sa
cet d. si. t. m. c. v. studet z vnu illu
pmetriz. i. simplice esse Deatq; quod ei
deprehendi huiane nate mx. loq. die Ex
quibus simplex ihs ineffabiliter e gpoteq
vis audire inmobile Hoecq; die Stabi
lisq; manes dat dicta monei vis au
dire illu priapu Ipsemet die Ego pri
pu qui z loquor vobis Vis audire quo
stella mra illuz hit mirasse Qd' eni ira
nati e deffni sto est vis audire q no
posit abillo distrahi audi ipam i tanto
temi eu nec dimittere C
Virtus supna maxime qsiderat humilitatis
ul' corruptionis opacio Rma qoda stella
ei virtuti tam fecundat adhumilitatis opi
one qoda vo virtuti nisiot adcorruptio
vis audire stelle mre virtute Virtus alos
ob tibi Vis audire ex hac vnite tire
mre fecunditate Dns dabit benigitate ze
no. d. f. s. Vis audire humilitatis opacio.
Generacio z humilitatis laudabit opa ma
Vis audire corruptionis pfectione per ea
s virtute Audi paulu dicente adhe
i. Rma portat oia verbo virtutis sue pue
gatione petro. stacens ze C
O vere stella mirabilis vere laudabil.
ipt vente C
Corrupti subiacetes adi corruptibilez
vt peam nos i corruptibile h' i duat
i corruptione z mole hoc i mortalitate
Gra naui adplena vt ei sint naui
gia deplenitudine eius sicut adipe et
pinguedine repleat aia mea C
Impsi adpsam vt ei venit qd' psum e
peam euadet qd' i nobis exparte e
parvuli admagnia vt peam ieo tantas
uig magnitudis no est finis C
Humiles adsublime vt peam nos ex
altet qui peam deposuit po. dest. C
Claudicantes asemitis uris adtrano
lubile vt iudicet que prudedit vnu
premio vti sui sit medium ppli sui ex h'
mie z vsq; mstadu C
Debiles adeiq virtute vt ei ab eri
dit no collidatur Qz mre sine pnetat
supponat manu sua z

Stella maris Cup illud luc. i. Et
nomen vgins maria Dic bmis b
loquam paucis sup hoc noie qd'
virgini mri quemadmodum aptatur
Ipa naqz aptissime sibi apparet. qr sicut
sol sine sui corruptione emittit radiu
sic absq; lesione virgo peperit filiu Nec
sol radiq sua minuit claritate ni virgi
ni filiq sui z integritate Ipsa q. e nobilis
illa stella exiacob orta cuiq radiq vniuersiz
orbez illuat cuiq splendor z pfulget in
feris z inferos penetrat terras z plu
strans z celestiaens magis micos quam
corpa. fauet virtutes exequut vina

Ipa naqz e pclara et eximia stella sup
hoc mare magni z spiosi noie sublima
ta multis meritis illustrans exemplis
O quisqis te intelligis mihi sdi pfluuio
magis mt' psellas z tempestates fluc
tuare qm ptram ambulare ne cautas
ad'os afulgore hi sidere si nos ab
rui procellis Qi insurgant veti tempta
tionis Qi iouras spiritus tribulacio
nis respice stellaz vota ajaira Qi
iactaris superbie vndis Qi ambitionis
Qi detractionis Qi emulationis respice
stellaz vota ajaira Qi iracundia ad ira
cia aut carnis illecebra naufragi
gaussrit meris respice ajaira Qi ci
nimu i maitate turbatq; aspe feditate
qfisq; indiq; horrore pfrigi hairatio in
aprias abysdi ceri tristice desperacionis ab
yssd cogita ajaira Iniquitatis in angu
stis in rebus dubijs ajaira cogita ajai
ram tuoa Non recedat aboze. no re
cedat acorde Et vt ipetrtes oziones
sufficiencia no desperas qusitonis exe
pam sancis no denegas ipam rogatis
non desperas ipam cogitas no errabis
ipa tenente no corruis ipa pteente
non metuis ipa duce n fatigaris ipa
ppicia pueniis z sic ite metipsd expi
ris quaz mito dom sit z nomen virgi
nis ajaire C
Et tpi huiq salutacionis valde congrue ap
pellata e ajaira stella maris qn. s.
illi erat i celo beati de hominibus intelli
gere in mundo nulli aut paucissimi usq;
Qz omis aut fere omis erat i mari
i amaritudine pctorum ignorancie tene
bris tholuti Et ro iste stella maris
i miseriz incorpata e que adhoc or
dinata est aeterno vt peam omis qui in
nse e omi miseret poo die ipi pri
vuq. Aeterno ordinata sum apsdo
autez intpi qiz ei no solu miseris
si z iust illuet z beat magis notandu
nie stella mundi stella celi stella ma
ris Stella mundi i mistiz qui ppter
corpis mundicia mundi appellantur.
quia dii affoi de nociuis adilla respi
cit qia pressuras mundi qsolacio
alica busioa qsequut Stella celi qz
sua claritate omnes illuet ordines
biorum Stella maris qua omis misi
fluctuates i amaritudine eiusmodi in
ipa refugiu i venit q luce genuit
fluctiantibq; mihi mari Vel z stella
maris qua propue illuat amaros
pcis z ipa est lume petorum z pfun
dissime pentrau sicut patz i theophilo
Item stella maris qua sicut stella i
mari nauigantibq; recte nec iudicu
est. sic maria mihi mundo cor meo
uenientibq; alis ratiz ma humilitatis
alis castitatis alis bone operacionis
alis contemplacionis seu cuiuslibet virtu
ostendit Item stella maris qua na
uigantes mare mundi spiosu in st

reptilia abyssi. mmo 2 aualia pusilla
oi magnis ipam mt omib stellas 1 stus
papnie cognoscit Adeo frequenq ffma
lilij oculis respiciunt pditam sllicaq
redemit sedm eam it suu dirigit ipi
eum recte vnde oipietes ex sus dirigit
errates adviam reducit pictatem adpor
tu salutis deducat. ¶
Ste h stella maris stellis cetis pminet t
lig modus Altitudme imobilitate lus
cione Altitudme quia i vtice mundi
posita sic cap mebris sic se extollitur
ceteris stellis vn poeta h vtex nobis
semp sublimis At illu hoc e aug appo
tuz subpedidq styx atra uidet manes
qz pfundi Cile 2 ayaira vnuisis celi 2
terre creaturis alior Rima ceti sn m
ginteis aorpe reiginit mt dyrobis an
delorp 2 sup ordinem bto Vnde vidi
spectosaz sicut columba vsqz se rimos
aqnarp ¶
Im mobilitate qm qi i centro firmamti
gstituta cetis vario motu mo adortu
modo adversuz tendentibq ipi imobil
psistit Vte nisiz adcetos filios hom
qui sua mobilitate corruerit 2 corruit
tota die 2 sic unde potis quo illa imobi
lis 2 immutata pmansit sicet sdlu imo
bilis p prim. si vt breuiter dica admul
tuz pmissuz angli voto virginitatis
seu ppto tenuerunt vn 2 castellu appel
latuu fundatu sup firma petra que
e xpus 2 sile turris ¶
Lumis cione Rima cetis stis viossim
lume suu pbentibq h sine vicissitudine
semp cgli radio quantu nisi est cuct
uuentibq claritatez effundit Ceti em
sn iuxe quoda patronatu s qmissis
plus possunt pdesse. 2 sic mortalibq
sua ipendunt suffragia si modo differe
ti vt petri remanus Oyonsij fran
cigenis Ajarting turmnis 2 hrg pro
suo 2 em greste plus pot quibz stis
in aria altissim qm paliono ayaira
vo sicut e omnu regina sic 2 omnuz
patrona Et equaliter qmuz ise est
e ei mra de omibq Cap vj. sn accep
tione psonarp. q sic omne accepit plen
tudinez dignitatis Longe em positos
illuat radiis ime sic Cibi ppmquos
psalem deuotione gsolacio suauitate
existentes seci ipatria. excellentia gle
Et sic no e qui se abstrahat a calore eig
Sic em tam nsti qm petrozes assidue
exorat ayaira Sic tam angli quam
lbi iugiter respiciunt i ayaira

Amarp mare ayaire e gtialis aqr
collecto. 2 ppzie sic appellat qz
aque eig amare st vt dic ysidor
ayaira em amarp mare mtp 2 Et q
quoda psagio sic mcopata e 2 si no
pp amarp pme gramtu q no hmt q no
pdunt pp vehemenia in dolozib q ha
buit i filij passione sdrata e nome
amaritudinis Dr. n. gpemtur ayaire

amarp rone sui status i filij passione. 1
valde amara vt h duo ayaire amarp re
ferat adupliciter amaritudine Ri em
maire 1 tota amara fuit pdolore filij
2 amara valde pexercitate ppli sui
vn apos Ro. ix. Continuq m dolor 2c.
Delpo mari pplice dn t cr.e 1 Omna
flua mtrant i mare 2 mare no redun
dat ecc. xl. Omis aq i mare qtinuor
2c Dr qd Omna flua 1 omis aq dulces
s. ome geng grazo 2 omia aurismata
ibunt in mare 1 i maiaz 2 ayaire 1 ma
ria no redundat 1 no ibunesdit p se bia
ner se reuoluit practanea ner h tq suuz
aut limite hmilitatis excedit Audito
siquid alanegto Ave gra plena do te
Spus stus s. it. Ecce q omna flua in
trant i mare Rndit Ecce ancilla dni
ecce qd mare no redundat vn 2 ei qpe
tit ille versu pus sui dr Ego dixi i hm
danea mea 1 i plenitudme virtutu
meaz non moueboz i etnu 1 no tnme
sta sup biendo Et h est verissima humi
tas que nasitur de plenitudme vtutu
pter aqz 1 gratz plenitudme vn dca
est gra plena sn mari enuz ner finds ner
mensum est Ner mara accepit gratia
admensuu aliorp ecc 1 profund abyssi quis
mensus e Ner 2 plenitudo exeo ppendit
qd sicut pluuia tuellus descendit i eum
filius dei ¶
Propter naufrij aprtudies vn dr xpo.
In mari via tua 2c 2 vestigia tua no cog
scent pea em tempa pmare transeunt veri
se lite adportu saluatis etnie submers
egipcijs qua ipa vnuisis hrsis mtrunt
Vel submersis egipcijs 1 domibq 2 viajs
i fluctibq lacrimarp q pedut demari 1 de
amaritudme animi rubio pmemoria
petri ¶
Peramaitudmis multitudies qs sustinuit
i filij passione vn dic filio sic filiq pri
Omna excelsa tua 2 fluctus tui sup me
transierunt. p passione 2 mtiozes amari
tudme Rima sicut dic bnus b Aron po
tuit vide filu aruisigi sn assau mrin
doloziib. 2 si spemuz resurrctne 2 mortis
superatne ¶
Rima no pot exhaurire omis em aqs
recipit 2 omis aquas emittit 2 semp ple
na remanet et ideo recipit vt emittat
Sic maria ado recipit omes aquas gratia
omez plenitudme vnuisarp honorp. vt
ea nobis distribuat sine diminutione ple
nitudinis sue Et ido adhoc vnde exeunt
flumina hnsiarp redunt. 1 reuerti dent
p gratiarp actones. Vt ulm fluat ad mas
ecc 1 Et sic ner maris pfunditas. sic
ner marie lbalitas potest exhaurire
indefesse em 2 sufficient dat gratiam
vnuisis n pcis stetit. quaz stallume
inuenit apud dm Et qa est sic vellq
ul spongia vn descendit sicut pluuia
in vellq que multu de stali trahit aqz
2 in magn quitate 2 eam stallina co

passione resindunt Hic 2 maria gratiz q̃
inuenit apud dñm ¶
Quia gutte eiq̃ no possunt diuuniari
2 gtte ul' mte marie i numerabiles sunt
et. i. Harena maris 2 pluuie guttis
quibus diuuniat Et hoc maxime · ex quo
fluuius dei sicut pluuia tuella destendit
meam ¶
Quia aq̃ eiq̃ salse sunt 2 potuit magis
sitim accendit Aque iste gtte sunt quas
distribuit maria · que qualitate magis ac:
cendit desiderium Vnde ipse dicit et. xxxiij.
Qui bibunt me adhuc sitient Sicut mro
si sitim tanqm sal accendit ita ipsa sit dulcis
vas deqm dicit Helyseus iij. Re. ij.
Afferte in vas nouum 2 mittite illud sal
Sal i nouo vase signa dei i vtero virginis
Non q̃ mro sicq̃ tale sal accepit tota
salsa et tempe maris Et ideo semel expti
eiq̃ dulcedine quanto amplius bibit tanto
amplius concipiebat Vnde 2 maria maris
amare sicut dicit beda · eo q̃ maris et mundi
gratiam sua nobis amaricat 2 ex. Et
Vinum sab mundi delicias gustit tamaritu
dine desit fideliter cogitanti 2 mundanas
amaritudines suis iuuitatiuis dulcis
facit reputari Deut. xxxij. Inunduit
nos mamis qui lac sugerent · s. inuitatiues
maris Proprie eam alueus hij aquis
aquis sitis est Et si tm adhuc resis:
teret quasi i suo alueo daudet Hz sup
uenit in ea spiritus sancti vt eam faciat
mundare Inundat aut eiq̃ spiritus exundes
alueum tu ipsa licet sit pleno mediorum tu
pleuribus qdestendit Qua i unitate tanqm
lacte suos pascit Et hec inundationes ille
sunt emissiones paradisi · de quibus agit
et. iij.
De medio maris amaro · quia sunt ei a:
mari vni 2 puriori nuncupati intelligit
se. i. Inuitat eam inuitatis dulcedinis te
sta soliditate corter hz amaritudines ·
Vsuetus hij mucis · spiritus maris sup
mel dulcis Testa solida · corpi interioris
nullis unqm deliciis quassatur Cor:
tex exterior inuidi cui diuicias spiritus
reputabat ex filio magis elegens pen:
itate ¶
Item iqui e mare rubro quia p passione
rubrica et i filij passione Vnde di. sina
nitus i. cantica et. vi. Iniqui eum 2 p
ipsi spiritus pharao i. diabolus quia
i manu femine tradidit dñs sysaram
iudice. v. ei tota exercitu vicerat · 2 eius
meritis oziombg 2 ex. trasiit veri
ficite ab egypto hiuq̃ inuidi Primo
de deserto pinne ipsi eis infundere gratiz
penitedi Et inde intrant promissionis
ꝓ iordane qui interp. humilis destensa
i. pipum aparam i qua destendit filij
dei into humilitate eiq̃. ¶
Et aparia designatur p maris fiscile de
quo legit. iij. Re. vij. 2 ij. Paralij. iij. qd i
edificatione templi maris positus est
in latere dextro q̃ ad orientem admeridie

vt lauarent 2 eo mundiores templum ni p su:
mere templum itrare polluti Per hoc
mare signatur maria · que fiscilis est
p pietatem hq̃ facta p filios Enea · i. pu:
tribilis p peccatum i iniquitatem Honora per
diuina laude 2 oronum assiduitate Q̃
fiscili affectu me volentiq̃ itrare cerliaz
Prima eam stolo ornauit ipsis gratiarum
moribus amaritudinis 2 gratiarum 2 spiritu
ve qfessionis i fundit Ad vm oriente
i. xpm fluuium suiz eos p gratiam suaz dedu:
cit Cantatus fernaze que p meridiem
designat accendit Et tande adexte:
riz etne humilitatis introduxit ·
Gratia plena q. d. et angelus
iuxta debes dici Gratia plena
quia iam habet i vtero plenitudinem
gratie 2 vitate Est bn gratia plena
quia quilibet gratiz totiz hnis
2 mediis de suo gratiaro Triplex enim pri
desiderii gratia qua p omnibus creaturis i
pleta e maria ¶
Naturalium bonorum qm spiritus sanctus i eam si
uenente i tegritate naturalium sum digni:
tate prime q̃ diuitis pla mt filias eue
accepit Ido et. vj. di. Vna e matris suc:
cecta genitoris sue ¶
Spiritum carismatum qm xpo i ea i cor:
nato amplius pauit no potuit ·
Celestium donorum quia virtute gtemplationis
q̃ da mo pace donata e Rutu em di:
stat mt odore 2 gustu aromatum spira:
tanta mt gtemplantiz Maria 2 aliorum
stolo distincta est Hic em singularis
actuna ax po accepit videlicet eius hma:
naz naturam portare · lactare pannis
i noluie · fouere mutre cetaqz humanitatis
ei officia exhibe · sicut dicit ap' mistrat
tridis mei devocio 2 dulcedinem suc di:
uinitatis mri singulariter experiendaz i
dulcit Vnde plenitudinem gratie subiun:
git Dnus tecum
Item Gratia plena Data e maria into
tum principalium virtutum · s. virginitatis
castitatis humilitatis q̃ adhuc vt gratia reple
ret quam voluntaz tradiderit Gratia
em dei sicut dicit bernardus est purissimum
balsamum e · et ideo purum solidum 2 profundum
nec repirit Et quod purum aparet vir:
ginitatem que vigo exstat an partum 2 i partu
2 post partum Quod solidum eius castita:
tem qua dilexit gtinue perseuerauit toto
corde tota anima 2 tota virtute Quod
profundum eius humilitatem q̃ fuit coram
virtutiz · pp hystria ei dicit et. iij. Tota
pulcra es anima mea mtius p humi:
litatem extinuit p virginitatem 2 macula
no e mte pp p castitatem ·
Gratia plena Quomodo em ei to
gratia plenitudo destendisset in
eam vacuum aliquid reliquisset
i ea · Hic 2 em vsqq̃ impleta e gratia
vt nichil i ea culpa obnitet nichil omno
culpe reliquum esset nec 2 cogitatio Et
nota q̃ dicit gratia plena no gratia aut

gratiae sic hest. ev. dicisse legit assuev
faces tua plena a gratia. Non enim mira
bile videtur si multe gratiae plena
dicetur. nec tam vnaq' plena ostendere
ret omnibus fortasse simul sumptis
Et ita gratia plena est vt vnaq' gratia
p se plena sit verbi gra. Adeo plena hu
militate vt nulla in ea loco relinqueret
superbie. Non tunc enim vna sit plenitudines
illas qui ut cogitatione et ore quasi oempes
superbia saltem vendis. Et frale priuilegium
fuit bte virginis. vt nec cogitationes
eis vicii aliqui occupare luxuria quem
sibi quasi sublimiora loca sibi vendicare
tendit. Nec sola cogitatione tenta est
sed et ipsamas motus affectus irrepere molu
Sic et plena caritate. vt nec nouissimi
ut modici loci inuidia ira ut odium i
ipsa occupauerunt. Et sic de singulis virtu
tibus. Quanto g' dicit gratia plena. quam sic
tota impleuit gratia vt nec venalis cul
pa in ipsius carne ut aua quantulumcumq; locum
sibi ponere vsurpare.

Et hic gratia plena q' moribus et moribus
recepit totius gratie fontes. Cum ipse fons
gratiae xpus dns tm desiua i mensa pleni
tudine gratiae q' ea vsq; replent quia
plenitudinis ipsi facti est vinum. Cum
pg mente eis replent qui ventre et
nasterne decorpe abana no recessit sed
dicit ipse sed xpus. Celum et terram ego i
pleo. Celum pg. i. aias aqure terram pg.
ca. i. carnis eis et ventres. Vel celum et
terram i. beatam virginem terram prouenia
Et celum pgratiam sed et dea dicit ecc. xxvi.
Gratia super gratiam mulier sancta et pudorata
Gratia super gratiam. incassate. n. erat in ea
gratiae. dum quibus gratiam tota im
plebat et occupabat et qui sibi ipsam ven
dicabat. Gratia venter super gratiam. ordis
gratia fecundatus super gratiam virginitatis
Gratia enim impleuit alias mulieres
data est eis aut et os et ventres gratia
impleuit. Vel gratia super gratiam. i. super omnes
gratia. Sic enim mater dei effecta est
super omnes gratiam et. Gratia et qua oeipsa
eius et venter ipleuit est. similis gratiis
angelorum et hominum sublimior est. Iterum gratia
super gratiam quasi duplicatur gratia. quae
sibi et nobis gratiam acquisiuit. Vel gratia
super gratiam. i. super omnes gratias est mulier
sancta et pudorata. sed bta virgo ornata
est gratia virginitatis. Et super hanc gratiam
gratia fecunditatis qd' fuit ei singularissi
mum. Vnde dicit ei Multae filiae i. virtutes
angelice et alie sancte congregauerunt diui
tias gratiae virtutis et mitis. tu supergressa
es vniuersas.

Gratia plena. Et est hic prima plen
tudo q' secundum ordinem historie in
nouo legimus testamento. Vbi
enim vetus plenitudo triplex Gal. iv. Vetus
pitur et temporis plenitudinis et triplice
plenitudine adduxit. Quae prima
est ipsa beatissime virginis de qua hic

dicit. Gratia plena. Sed ipse et xpi homines de
qua. p. i. plenum gratiae et vitanis. Tertia
quinis et omnibus sicut de qua lege act. vi. Ste
phanus plenus gratia et fortitudine et act.
iv. Habita plena opibus bonis et ele
mosinis. Prima istarum plenitudinum et
gratiae. Secunda gratiae et virtutis. Tertia fidei
et bonis operibus. Prima replet mentem
et ventres. Secunda affectum et intellectum. Ter
tia replet intus mentem. et effluit ex
tius propagatis. Beatissima g' virgo plena
fuit gratia mente et ventre quia ple
nitudinem gratiae habuit i mente et opm
dum gratiae et virtutum habuit i ventre
Quod a plenus fuit gratia et virtute i quo
erant omnes thesauri sapie et scie abscon
diti. Ad colo. ii. quia ipse est virtus et
sapia pris. i. cor. i.

Plenitudo vero est fidei et operum sicut expo
nit glo. super illud act. vi. Stephanus
plenus gratia et fortitudine glo. fide et opibus
Sed autem de habita plena opibus
bonis et elemosinis. Et opibus bonis sup
ponit opibus bonis interioribus virtutes
Et elemosinis supponit opibus
bonis exterioribus pfidem operantes p di
lectionem. Est autem prima istarum plenitudinum
qui plenitudo fontis. Secunda qui fluminis.
Tertia qui rui a flumine descendentis
De primo hest. x. Fons primus qui ori
tur in paradiso et rigat totum qui circuit
et in quatuor primas redundauit ecc. Beata
virgo dicitur fons per gratiam habundantiam quia
per humilitatem excellentiam et per hoc oriunt
in fluuium maximum qui genuit xpm qui
dicit ecc. xxiv. Ego quasi fluuius doctrine
et qui aqueductus exiui a paradiso. Et abysso flu
mine descendit plenitudo sicut qui qui
dam riuus. quia de plenitudine eius omnes
accepimus. Io. i. et ecc. Adhoc vnde
exeunt fluuium reuertuntur locus iste
xpus dns est. Prima istarum plenitudi
num priuat vacuitate. Secunda negat p
tiecitatem. Tertia i portat redundantiam
Plenitudo sicut q' quinis et habet redun
dantiam. quia diam replet intus et effu
it extrinsecus propagatis vii. act. iv. Repleti
sunt omnes spiritu sancto. Ecce plenitudo intuor
et reperiuntur lapsi ecce redundantia exterior
Plenitudo xpi negat priuatione. Non
enim admensuratis dedit ei dns spm sm
ioh. iii. Ubi glo. Non priuatione nec
per subdinisiones sed vniuersaliter et gratuitam
vnde et dicit colo. i. In ipso placuit omnem
diuinitatem plenitudinem habitare corporaliter
Plenitudo autem bte virginis priuat va
cuitate. Cum dii enim vas aliqd plus
aliquid potest capere tam diu habet aliquid va
cuitatis. Vnde amis alia creatura ali
quid vacuitatis habuit quia maiorem
gratiam recipere potuit. Ipsa a sic vsque quaq;
gratia plena fuit quia maiorem gratiam
habere non potuit. Nec ipsa diuinitatem
uiuere. hoc est nec ipsa esse deus hoc
et plenitudo de qua hic specialiter dicit

anglus Ave gra plena Her ita gruae
vissime vgines qd' 2 anglus ppim nom
eg tacuit 2 h' qi pnomia eig posuit vt
ple gra demceps nocarentur sic dom
est supra

Gracia plena Quadruplex e ple- nõ
Prima sufficiens h' taplis act y.
Repleti sunt omes spu sto Secunda
magne excellencie h' mstepho pleno gra
2 fortitudine Terna multo maoris ex
cellee h' Tapaia gra ple. Quarta su
me excellee h' mxpo luc' my. Ihus ple:
ng spu sto repressa e apozdane.
Sufficiens q. s. replet sm ma gruena
vt ai dr. Gra e plena ppl' no qd' ibi ullg
loq manus relinquat Equa sm gen
eam ibi existentes loo sufficiunt Talis gra
plenitudo fuit mstepho 2 sne Ro quod
pcaire non potuerunt quia 2 apli exute
puluere depedibq pauit 2 Joh. i. ca
Gi divina qua petn no habemus
cf 2 pao my. Innumdt offendimq omes Gz
qua gre plenitudine sufficete ad salu:
te pceperunt Vstiqp replens qd' e oi
mre i pleta mch' vacuu relinquit vt in
mesura unu vel olei Her fuit an filij
dei gepoz mbta virgine vt sup ostensuz
est. quia i vsp qz pleno non recipitur
plus

Supfluee qn s. res que i plet nasis
qd' implet capacitate excedit. H plenitd
fuit mxpo vt sup dm e 2 de illa plen:
tudie omes acepimq gram pgracia
ph'i. Et h' ipa plenitudo gracie desten:
dit in virgines. qn verbuz dei gepit
vnde plenitudo vsp. quasi replens designa:
nata e ai ei dm est Ave gracia plena
Plenitudo sfluens oz statim subiungit
Dnus tecum
Dnus suus supnemet mte Dnus tecum
quasi fons ministras plenitudine vndi:
qi effluente Et paulo postq in dicta e
Gracia plena subiungitur Dnus s. s. ite
deo sic videtur posse distingui. qp fuit
gracia plena qn adrasum pse qn omnu:
luz pnos. qn de illa plenitudine semp
acepimq nisi stetit pnos.

Item gracia plena H plenitudo maxie nõ
qsistit mdulcis s. implenitudie dignitatis
et status Plenitudo dignitatis mhoc
accidit qd' ipa virgo 2 mater deo
sgparat celio q altitudie trastendit
omes arbores. Sic 2 ipa omes luces
plenitudo status mh' qp non plu sta
est mse f 2 alios sustiere pot 2 aprto
sanare Vnde se gparat expressd q ar:
boz medionalis est

Gracia plena Adim plenitudine
Adangelos p virginitatem Adho
mes pfecditate pri. xj. Adm
ter gracia 2 ajaria plena gracia 2 ve
niet glim illam s. de qua pri. x. Glo:
ria prib sing sapiens Beatq b. Ihe nõ tq
virgines mte gla singularis 2 excellen
prigatiua ajarie qd' solu omu eudz
mm deo pre meruit hre genme Inh'

aut qp dr gra plena Intior no exior nõ
gracia designatur Exior em gla gra
fallax 2 vana est vt est pulcritudo corpis
Nobilitas gnis 2 h'i. pri. mfine fallax
gracia 2 vana pulcritudo 2c Her plen:
tudo gre fuit infusa virgine fontis ex:
tincto Veritat agnito Virtutis dilecto
Prima e fuga vicioz 2 parat animu
Beda pficit intellectuz Terna assimilat
affectuz Ideo gra ple. magis qp stephano
minus qp xpis Stat qz in medio Virgo
maria vnde dicit Inme omis gra vite
2 vitatis h' ai xpo dicit Inme omis
spes vite 2 virtutis h' ai stepho Stepha:
ng plenus plenitudine apta / xpus ple:
nitudine cumulata ajaria plenitudie eis
Prima sufficit Beda effluit Terna per:
fecta e Item h' plenitudo gre reperitur
adquatuor cardinales virtutes quibq
melig nich' e i vita sap. vij. Quas
singulas i meniniq emunisse ea ha
buit em extempaca carnis pudicia
Sermonis modestiam Cordis mundicia
et prudencia Silent turbata Intellexit
audita Vndit sapient' adpasita Re
ustica reddit omibq qd debebat
Duris orde gessit moze Insuia desponsa
tione Infilij occasione Inlegali pmu
sacdo Afflictis exhibuit gspassione
sp. y. fili vinu no hnt Sas reddit co
nuinione Rua erat ei mulier ibuo
2 displiis in ozone pseuerans Act. y.
Re sbrinitudine ppoitiz virginitat assip
sit Assumpti temuit Dei tam i mense
sedem adhibuit fiat mqui mich sedz
verbu nu Hee sunt xy. stelle i corona
mulieris de qua dr apo. xy. Signu
magnu apparuit i celo amicta
sole 2 luna subpedibq eiq 2 mapite eiq
corona stellaz xy. Has hi. xy. stellas
dicit beatq b. xy. prigatiuas virginis
pp quas 2 dr gracia plena Quatuor
sunt stelle Quatuor carnis Quatuor
cardis fulserunt em qi stelle de celo Ma:
rie qiacu Angelica salutacu Spis sn
supuenicu. filij dei i cenacula cenacu
fulserunt mcarne quatuor Re fuit vir
ginitat primica. Sme corrupcione
secunda. Sme grauamine tercia. Sme
dolore puerpa fulserunt mcorde. my.
Devocio humilitat Feuerena pudo:
ris. Castitudo ordinitat Caritatis
cordis Propter pmas dr. de qb tcum
pp sedas Benedicta tu inter mulieres
pter terras. gra plena pp es dr. pri.
vlt. Multe filie congrega diu. tu sup:
gres. es vniu.

Gracia ple. Magist' h. de sto vic
tore adajaram Recte dca es
gra plena. de qua ortus e fons
gratie Ideo tonz nobis quadam ate
q pullz nobis est qui natq e exte
Bene em dca es gracia ple. 2 mtan:
tiz plena vt ex his redundate totis
hauriat mundq Gi em prudentes vgines

acceperunt oleum in vasis suis cum lampadibus tu prudentissima virgo virginum nonum tu vas habuisti oleo gratie repletum quo lampades tua in exting[uibilit]er ardente nutrires. si aliud gestabas vas redundans et indefectibile exquo effusum oleum iuxta omnium lampades illuminares et vasa omnium usque ad summum repleres et in illo nichil minuereres. Prudens igitur fuisti vt tibi prudes. nec timida vt alijs subuenires. Sed dicis. ne forte non sufficiat mihi et nobis. si scienti quia sufficiet tibi et nobis. sufficiant vtrumque. sufficiant tribuisti. lumina in lampade sint mea carne virginitas. Oleum in vase. id est humilitas. Et erit aliud vas humanitas vbi in vtroque. Gratia plena exuberantia plenitudine tu quoque accepisti. et lumen virginitatis in carne et oleum humilitatis in corde. Postea vero temerato nobis primum in defectibus tribuisti. vt ex illa plenitudine effundetur quo et lampades mee extincte illuminarentur et vasa vacua replerentur. Sic gratia plena fuisti. et de tua carne fons gratie erupit et manauit super omnes terram et irrigauit arida et sitientes secundum. Item plena gratia illam esse expediunt per quam gratia peccatorum quidam fons diuine gratie adunitate humanitatis redundauit. Sic et o fidelis anima gratia tibi deficiet adipiscendi plenitudine gratie quia fuit et ante nate est tibi. Ne vo dicere si de illa plenitudine id defluxit minuet plenitudo. Absit hoc. non plenitudo talis natura est. quanto amplius deca effluxit tanto amplius hominem habet. sicut de amore palam est. Nunquid enim amplius aliquem amabis. tanto de amore tuo amplius effluet. Illum qui diligis et quanto amplius amabis. tanto amplius dilectione habundabis. Videes igitur quia ipse fons amoris de corpore suo fluxu cessat ita vt effluendo augeatur. ipse vero sui retentione cessat et detinendo pauperatur. Retine amore tuum ne fluat. Talium. id nichil amoris hec id inter aurum fons amoris. Deo. Vocat ipsum fons ortorum et puteum aquarum viuentium quia si. id hic. Ergo arduum est ortum si rigari indiget cure adfontem ortorum qui omnes ortos irrigat cure adputeum aquarum viuentium. Et ne timeas laborem extrahendi quia fluunt de ipso in ipsum inuentatem et feracitatem. Cri. xl. Ecce omnes aquam iuriditas et. Non enim potest ortus non viuere qui huic fonti et huic puteo ipsum primum fuit non potest arescere non potest comprehendi ex iuri incendio. Rem igitur gratia gratis datur alioqui iam gratia non esset. Io. x. cure adplena gratia quia dat omnibus affluenter ou dare gratuitum et alioqui ita larga non esset.

Gratia ple. Dicis. b. plena sibi nobis sup plena et superfluens. deinde plenitudine omnes accepimus gratiam pro gratia. Gratiam filij pro gratia matris

Gratiam excepi pro gratia documenti. Gratia remissionis pro gratia intercessionis. Quinque tamen et sup omnes aquarum substantia pars assumpta totum imidi sufficiunt sed ue debita. Grandis tuus ipsos tenasit diuitiarum copia. quo assumpto recunie restaurare potuit vniuersa. Et plenitudine eius omnes accepimus. omnes tonabiles creature.

Gratia plena qui adtrahimur per se qui adimplentur per nos qui de illa plenitudine omnes accipimus. Christi siquidem plenitudine venit nobis. preciu redemptionis. ablutionis. panis refectionis. medicina curationis. Armatura expugnationis. Primum remunerationis. Deum redemptionis. Ipsa fuit sancta pecunia in qua fuerunt omnes thesauri sapientie et scientie absconditi. Colo. ii. qui sanum tulit dominum assumptione mirabiliter parabit. vnum. vrisum in die plene lune. id est assumptione eius. Deli. ii. vlti. Vnd et de vltimis finibus terrae dicit glo. De vltimis finibus id est de vltima humilitate beate virginis. Vel de vltimis. id est de quibus dei et hominis qui sunt duo vltimi fines. Cap. vii. Detinuit a fine et. Hoc pro incarnatione missus a natiuitate eiusdem die passionis. quia xpus eodem die cepit et passus xxxiii. annis verum luctus. Ex nuda pro illud cogitauit vt pellis. Minus enim hi pro esset aurum optimum tue eulatis id est beate virginis. Fuerit tyro qui ayara de detia. Ipsi tunc qui inuenerunt hoc aurum quia non ardiderunt ipsum dim si reputauerunt diuitiis et celestem nel suffiscan sint fel. Vni enim modo quo placuit pena alij placuerunt eu examinauerunt enim eu in igne si nichil inuenerunt de stoia. Vnde filius pri. Igne me examinasti in igne aruasiraz et non est in ventis inuentus iniquitas. Item numerauerunt ipsum. Vnde dicit. Dinumerauerunt omnia ossa mea. Nec hoc sufficit. Ex libraunt eu in statera crucis vni decem camit. Statera facta de corpus et. Item sola digna eu fuisti f. p. se. Aqua abundantiis. Fuit ipsa est fons zacha. xiii. Die illa erit fons patens et. iii. fons ortorum puteorum aquarum. Ipsa enim fons gratiis adquiuma bustiad que exhibit omnibus. Puteus quatenus adsumdas et spiritales deuotiones quas sibi spiritaliter subministrat. Ipsa et astra iquatenus alimpa profluit reflecto reflecto petrarum. Ex est cystina bethleem. i. Ps. xxiii. nite porta quia omnes transeuntes volt quatenus ipse est saluare vni clamat. Transite adme omnes. Hinc cystine aqua xpus sub est qui est fons vite salientis in vitam eternam. Io. iii. hanc aqm quipiunt id est. i. papiuy iudaicy clamas. Anima mea sic terra sine aqua. Et. i. Ps. xxxiii. O si quis nichil dauit potui aque de cystierna et. Isa. xli. Egeni et pauperes querunt aqs. Ex dom ayasi et aaron dedit asinum quid fuerunt. Num. xx. Lignum mapit

adpetra 1 adbtam vgine dura cotra
tribulacione gtie q̃ instabilitate 2 dabit
nobis aquas Tic aperuit eis dnus the:
saurꝰ suu fontes aque viue de ꝓsperna
bethleem Hanc aqua attulerunt duo fra:
tres s. fides 2 caritas. Fides fratris que tris:
fert motes 2 ꝓqm̃ sti viuerunt 1. Caritas
fratris vt maris et vny. Et quid fecit dꝰ
1 indeq deaqua ista Non bibit qua non
credidit ꝑ libauit ea dno i cruce Bz de
illa libacio mra fuit abluto spe enim lauit
nos a peccatis nris in sanguine suo aiz qui
exiuit aqua apoc 1. Iste 2 fons vite sig:
nificatq̃ genes. 4. vbi legit q̃ fluuius egr
diebatur delicio voluptatis adirrigandum
paradisum qui inde diuidebat i iiij.or capita
H. iiij.or capita iiij.or bustica aquarum diri
uatur cetera omna s. bustica tribacionis Re
cracionis Justificacionis et Glificacionis
Et bndicta bustica h̃ fluuia. quia gratie
rit nobis. iiij.or que plet magis fluuia to
ferre cumulatim 2 villis quas pret fluuit
flum eum nauia apportat Cum fluuia ex:
pitat Cordes abluit Sitim extinguit.
Benedictio q̃ tribacionis velud oma si fluuia
exportauit s. originalia 2 actualia peca
Tunc eum ipe fuit hyrcus emissarius qui
peca pplꝰ detulit i desert leuit. xvj.
Benedictio iustificacionis oma i humida mra
abstulit vn ps Amplius lauame 2c.
Bz bustica glificacionis omne sitim extingu:
net Vsq; tunc eum siuit aia mra ad dm
fontem vnum n̄ extinguet sitis h̃ i pmi
quia no sadabit oculi visu Bz sadabit
ei apparuerit. q. eis qui de torrente volup:
tatis sue potabit nos Dauid arfectu
mis pa eum e nauis mistrorum delongte
pro. p. s. Delongte quia ipe panis vnus
qui de celo descen. adq̃ nos iuitat virgo
pu. ix. Comedite meq̃ pane meu. et
libate vinu qd̃ miscui vobis Deus eum
tinctus aqm̃ humanitate ei vno diuinit
misuit. qui humana natura diuine iun
xit Et bta virgo misuit qui vinone ac
didit 2 ei gsentit Dauid sti similiter
ipa nobis gstat pa e eum Sara q mi
sit ti sata farine Gen. xviij. Diuini
tate aiam 2 carne fermati i hac gstato
fuit fides virginis R. s. panis pistq̃ fuit
marinate decocti i clibano vti virgi
nalis igne spis sti ul caritat maire si
fracti in passione qui misit crystallu sua
i darissima aiam suaz adlimbu sicut
bucellas 1. sicut frusti panis diuisiz a
pane 1 acetye q̃ iacuit i sepulcro hic
est panis q̃ petebant pauli treti. iij.
2 ysa lviij. Frange esurienti panem tuu
1 ꝓmitte aiaz triaz 2 corpꝰ abiuste sep
ari maruce. preserue samelicorꝰ
Alter gen. xviij. festinauit abraha
in tabernaculu adsaram dixit q̃z ei Ac
cela tria sata simile qmiste 2 fac subcin
nos panes 2c Sara bta virgo Abraha
filius dei qui festinauit adeam i annu
ciacione vn. cr. 4. Ecce iste vert saluos i

motibq 2c Ipe eum appellat anglus
magni gsilij. 2 motq̃ anglorꝰ est festinꝰ
2 subitq̃ ꝓ Dertabernaculu vteriq virginal
Dixitq̃ ei Accela Sando Filiuz consen:
tiu vnde bntis. b. Adazaria Ruatiz
anuipiuit vox de corde iii. tanti desi:
derat Pensionis assensiuz 2c Tria sa
ta simile qmiste Dertria sata illa tria
que gauirit iii ꝑsona xpi. s. verbu aia
2 caro Bic eum in illa suma trinitate tri:
tas e ꝑsonarꝰ 2 vnitas essencie. ita i ista
sta trinitas est sbarꝰ 2 vnitas ꝑsonꝰ
Et stout trinitas ꝑsonarꝰ vnitate no sim:
dit essencie. n̄ vnitas essencie plalitate
minuit ꝑsonarꝰ sta 2 hic n̄ pluralitas
sbarꝰ ꝑsone diuidit vnitatez n̄ vnitas
ꝑsone substantiarꝰ restrat plalitatez
Dicunt a h̃ tria sata simile ꝓ puri
tate singlorꝰ Candor enim simile. pu
tate significat Depitate vbi dr Bap.
vij. Candor e huius etiu 2 specim sue
macula Depitate aue dr. pet. i. 1. Qui
petm non fecit 2c Depuritate carnis
attestat 2 prius diuinitas 2 mires vgini
tas Sequitur 2 fac subcinnos panes
Der panes significat caro xpi que ve est
cibq so vij. Bz dr panes pl. quia ibi inl
tiplex e refectio Cinis signat mortali
tatez mraz subquo omne de corte fuit hic
panis mediano vti virginalis qi igne
virginee caritat 2 tand qi recreatq̃ m
feruore passionis vt essz qi panis bis
coctq qui gpent tendentibq adsina ut lin
fermentiz hmq panis fides virginis
vti bntis. b. felix mulier q̃ nisi ewa
gelij vocat acceptis tribq sdis farine
apposuit fermentu fidei donec ferme
taretur totu i quitquid pdicat de eo
pdicaretur de hoc // Medicamentiz ar
racionis Cr. xxxvij. Altissimq detra
carnis virgine creauit medelaz i orꝰ
xpi Cr. xlij. Medicina aum mistesti
nacione nebule Cueire tylo deorsu v
su. vij. v orꝰ dr nebulosq h̃ medicina
pfluxit nobis de plenitudine ayare
vnde xpis dicit Cr. xxxij. Ego quasi
fluuij dorie q̃ mt medicamentu gra
cionis qua ipe sanat omis i fermitatib
nras 2 qi aqueducti exiui apadisi i
virginis vto
Arma expugnacionis Bz q̃ quemeda ar
mis admediona. Ayara sipi designat
pdomu saltus libani. iij. Ct vij. que
diuisa erat i duas ptes sic dicit ayagri
in hystoriis Vna pars vocabat pigme
taria q̃ gtinebat pigmenta 2 aromata
adusiz templi 2 domij regie. altera
pars armaria gtinens arma adiutoriz
regis 2 decoriz domij H domij sigbat
ayaram libanij candor vl candidaco
H est virgo tota candida mtꝰ 2 ex hiij
Cr fecit salon qua sapia i xpiꝰ edi
ficauit sibi domuz pu. ix. Et h̃ domij
gtinuit mediona gtra morbos peto
i xpm 2 arma gtra inimicꝰ 2 dabolu. s.

virtutes pauptatez humilitatem 2 hi in
hac 2 domo erant sita aurea q fert
salon designata sunt illud q petit
dicens Apprehende arma 2 scutum Ro
2 ferat dom dicens Introibo in locum ta
bernacli admirabilis i in bam virgnis
meam habitabo Vbi accepit scutum bone vo
luntatis i carnis mqua nob ostendit bo
na sua erga nos voluntatem Vn nota
bile dicit Coronasti nos Her e in
sima dignitas homis ad alias creatu
ras · q uidet dm ferre scutum sui ·
Hoc scutum p fidem fuit in pugna pas
sionis in quibus locis ·

6 Dremiu terminacionis tmd acceptui
sima de hac plenitudine · quia filij in
tes fructus ventris Istud i vemes in sta
ty.lo benedictus fructus ventris tui ·

Dominus tecum · Postqm dea e
gracia plena subditur dns te
cum · in quo ei assignatur gra
singularis Dns enim cu sis
angelis est p gram cum sis
hominib non solu p gracia si 2 p nam
vt possit homo dicere Emanuel i no
bisc deus s. p natura sicut q dicit no
pot angelo Sana sicut di adheb · ij ·
Quisqm angelos apprehendit quia angele
ham naturam non sumpsit Sed
semen abrahe apprehendit qn i virgine
orta de semine abrahe naturam humana
assumpsit Cum bta autem virgine non
solum p gram fuit 2 natura si 2 passup
te carnis ipius porcones sine uiris
admixtione seminis Vt dicat ei Dns
tecum exclusis carnalis prius gsdzoo vn
2 di Eze · xxxiij · Terra dabit germe
suum Rec tybilo detra
Item dns tecum Longe excellencia qm
omn eter sis cuz quibus e spualiter
tm et morde Sz tecum e 2 spualiter
morde 2 corporaliter in ventre Item Ro
di Dns tecum referitur ad caritatem
agape Sana deus caritas e et qui ma
net in caritate deo manet in eo

Dominus tecum Vbus · b · salon dne dos
nte si dns tecum · Dns enim qui
vbiq equaliter totus 2 p sua sim
plicem substam · alit in est i cuna
libus creaturis qm in eis 2 ipsis aliter
in homis aliter in malis Ita sane est i
irrationabilibus creaturis vt non capia
alcis irrationabilibus aut omnibus capi pot
procnitez si abomis tm capitur p amore
in solis g bonis ita est vt 2 sit cuz ipis
propter gaudia voluntatis sam du suas
voluntates in hoc eis subdit · p hoc qd
alcis voluntate no dissentiunt dm sibi spa
liter iungut Sz ei ita sit ei omnibus sic
spaliter in ei agapa Sum qua vtiqz tata
ei gsensio fuit vt illis no solu volunta
te si 2 carne sibi gmisset ac de sua 2 vir
ginis sulta fieret vnus xpus Cum 2 si
ner totus deo ner totus de virgine · totus
in dei 2 totus virginis essi · ner duo filij

filius filij vtrisqz dit itaqz Hic gracia
plena · d · t · Vn mpis Tecum pnapiu · i filij
dei qui dic p · vnu · Ego pnapiu qui et
loquor vobis Reputur Indic virtutis hic
s · in illa die qua virtute diuina cepisti
her tui dns filius dei q carne tua in
dns Sz 2 dns spus sus de quo gopis
2 ipe dns pater qui genuit q conopis
pater mqm tecum qui filiu suu fiat
2 tuu filius tecum qui adorando mte
mirabile sacramentu miro mo 2 sibi
reserat genitale sedziu 2 t fiat mte
gnu virginale signaculu Spus sus tecu
qui cum pze 2 filio tuu sufficat vteru
huc vsqz bnis · b ·

Dominus tecu Inubis ipis no di
uina pactas adhaera qm huit
silis agapa i summo creatore ·
Est enim triplex sanctas vna
carnalis sponse adponsu · alia natural
mris ad filiu Terca spualis creature
addm Prima magna qua ibi sut duo
i carne vna Sed a maior · qua sunt duo
i carne vna Cauo enim matris 2 cauo
filij vna cauo Terca magna qua qui
adhet do unus spus e cu eo · i · cor · vi · ape
ruto q sanctas bte virginis addm summa
e q omes istas applectit

Aliter distingui pot istud vt dicat qd q
nor sut vnones q maxime vnu facunt
2 omis iste fuerunt mt agapam 2 diuina
sapiam Prima e dei adiuam 2 e spual
Deq · i · cor · vi · Qui adhet do 2c vt sup
2 h p gram Et agapa data est gra ple
na Et qd mueit gram apud dm Et spus
sus supuenet mte Et pp hanc vehemen
tez vnione sui addnuaz sapiam p gram ·
Dic ipa · c · ij · Dilectus meus mi 2c vt sup
Sed a est p sonalis 2 est verbi sui diuine
sapie adcorpo Rimus enim agape no
quereret in vnitate p sone diuina sapia
tu pozones carnis eius i vnitate p sone
sibi sociant diuina sapia qn illud mysle
tu est Simul i vnu duces 2 pauc Terra
vno e naturalis s. arboris adfructu agri
tis adfiliu Spu enim fuit arbor xpus fruc
tus spu mr ipe filius Quarta e sacrame
talis 2 e p gnuqm mt diuina natura et
humanaz et hoc in vno virginis aspiri
monii gsistit mundo in nutrio gsensu qu
ibi fuit qn virgo Fiat fiat in 2c Et in
quantde natura 2 q ibi fuit · qn verbu
cauo factu est Et inuc fuit bta virgo
2 diuina sapia vnus spus 2 vna cauo
Si enim cua data e esse vna cauo ei adam
qua de costa eius formata abeo tu educta
et i ullo abeo nutta ajuto melius duxit
cauo xpi esse vna cu carne bte virginis
qua non de costa si de i omis visceribus
i mo depurissimis sanguinibus virginis educ
ta sic dic Damascenus 2 non ext si mt
glosa eius vista vx me filius educata Ro
di · i · cor · vi · 2 Gen · ij · Erit duo i · xq
2 agapa in carne vna virginali pter
hanc quemcda 2 multiplice vnione

mt' agara 2 duma sapiam fere omia q
dicit de duma sapia exponi possit de
agara 2 eis ead' attribuitur Et ~~fere~~ ipp
h' dem e oi dnis tcam

Ollo tcu Tropheat' em fiut do' oi
illa vdelicis sicut do' oi ancilla
Sic sponsa aim sponsa Sic filia
oi mre dilectissima Sicut sponsa
oi sponsa Si em virgines sponse sunt
agni quomo no virgo v agnu sponsa spo
sa ipa em mito dr virgo virginu q
primo gsecuntur 2 vouent virginitate abstis
aim precepto cosilio 2 exemo Inlaude
aliaz virginu dr q sequunt agnu quo
cumq; ierit Apo xiv De ista a potest
sonare dicta q agnus sequebat eam quo
cumq; iuit Unde hic y desendit oi illis
nazareth 2 erat subditus illis st' cr' y
Dilecta mea in 2 ego illi qui pasci inter
lilia fiut 2 do' oi ea sicut filia oi mre
dilectissima Unde spaliter h' dr Dno
tcam Eth' em vocatu est nomen eius
emanuel i nobiscu deus quia ex hac vni
one di 2 dne mre facta est xpus filius
humane nature facta est caro 2 frater in
facta e sponsa eius Sequitur mypaqs so
y supne facte sunt i chana galilee et
erat mater ihu ibi Chana zelotypia Ga
lilea tisimgratio Inchana g galilee i t
ci i moderata caritate sicut duma transi
mgratur adhumana Item iste mypac
psiguate sunt i mypaqs Hest 2 assuer
dequibus dr hest y qd' sicut assuerus qui
interpretat beatudo 2 significat xpm o
unum pmagnificu i spuale gaudiu i
estimabile pgnitione 2 mypaqs hest
i natura humane prig abstonditur ad
ppcm nuc aut eleuate sup omes ora
tiu m ipo dno i vnitate ppsne Vni
po Dentq q elegisti 2 assumpsisti i hi
tabit i atrys tuis i concubit tcam mypa
tanby hest em em mtipreta abstondi
ta ul' eleuata i populis sunt 2 do' oi ea
sic dnis oi ancilla Si em beatus ppli q
dnus deus eius quomo non est beatissima
cui do' filia eius Pliby 2 alys modis
2 mpliby locis 2 factis sunt do' oi ea
sunt em oi ea i exilio ajt y Tolle pue
ru 2 mrem eius 2 fuge i egyptu Et io
rete mi est ipa cum eo in solio 2 regno
Unde astitit regina quia si ggratimur
2 ggregabimur y Hymn y Adultimu
sunt do' oi ea 2 ipa cum dno in eod' la
boze 2 i eod' tpe mre redemptoris ajat
me prem maxo adiunxit i ope nostre
salutis Unde p dem erat Ge i de prima
muliere Non e bonu esse hominem solu
faciamq ei adutoriu 2c Illa em litta'
cua viro suo no fuit i adutoriu sed in
destructoriu magis Ha' inadutoriu
quia i manu femine tradidit dnis su
pra i diabli Judic v Et vna mulier
hebrea fecit gsustone in domo Nabucho
nodoniosor xiv Quere tylo q agara
mulier Quod g e q do dicit Ysa lxiv

Tornlat calamu solus 2 de genibus no e
vir meus Vere e dne qd' no e vir teus
sed mulier vna teus e que omia mulia
q tu sustepisti meorpe sustepit i corde
Et sicut lancea militis perforauit latus
tuu ita gladius dolorus eius aiam
pertransiuit Et sicut tu no q noluisti
sed qd' pr tuus voluit sustinuisti sicut p
dicitur Jo v Descendi de sede celo non
vt facia voluntate mea 2c Ista ipa non
q ipsa noluit sed qd' tu noluisti teuz su
stinuit Quia sicut tu salutez humani
generis maruco sitiuisti sic 2 ipa sitiuit
Stabat em iuxta cruce sicut dicit Ambro
non vt dolorez filij consideraret sed vt sa
lutez humani generis expectaret Sic
g patiz qd' in omibus fiut dnis oi ea 2 ipa
omu dno

Ollo tcu cr y Ecce iste venit saliens
in monibus transiliens colles Mo
tes ul' colles angli sunt Saliens
g xpus i monibus hoc est in anglis 2
sicut vnus ex illis missus est ad salutez
nram omis em spus administratorii st
adheb i Transilit colles i minorez
angelos superauit alacritate 2 humilitate
ministrandi qui no solu venit ministre
sed 2 dare aiam suam redemptoz pmul
tis q nulli sicut angloru Denuo tu
silit Gabrielem et prevenit adventi
nem ipso 2 anglo attestatur qui ait
Ecce dnus tcam Mox dixit dnus meus venit
ppara ei hospitiu sicut dicere solent alij
precursores Ez hospitiu pparatum
inuenies 2 dnm preuenisse eu dixit
Do' tcu qua q mod mulo reliquit
reperit apud eam Dnus b Virgo
es o archangele transilit te qui p
misit te Aliter Ecce iste venit s m
mo tu c Montes patriarche 2 pphe
Galtz eius st' qua abraham genuit
ysaac Ecce vnus saltus ysaac iacob
ecce saltus sed's iacob ge uda ecce tcu
saltus 2 sic de aliis Adultimu fecit
magnu saltum cuz de iacob ge ioseph
viru marie de qua natus e ihus qui
vocatur xpus Et sic venit saliens i
t mpriarchis 2 pphis Ez transilit
colles i angelos quos minquaz appre
hendit adhe y Et no q inquolibet
saltu relinquebat aliq vestigiu sicut
mos est salientiu In abraham fidem
In ysaac spem In iacob caritatez In do'
humilitate 2 sic de aliis Cum autez
hyng tante festinate assignat ayara
cr i dicens Dum esset rex in accubi
tu suo nardus mea dedit odorez suu
ba sunt bte ayare de sua humilitate
que effudit denotionez sua vsq; ad te
los ascendentez 2 dei filiu vsq; ad
tam inclinantez qui in altis habitat
2 h r Cedr dicit cedrus ul' cypressus
ul' q lis arbor alta que cetas designa
nant virtutes sed nardus i humilitas
Dic g dum esset rex i xp qui respi

omna tacubitu suo · i cu adhuc esset
filius i sinu prius no du facti visibi
lis Vel tacubitu suo · i excelsi celoz
hitaculo ¶ Et no q nouat regie no
sponsu · quia no diez celebrate erant
nupcie mechana galilee · i vto agarie
nardi mea · i deuoto humilitat nee
dedit odoz · s · i planut altissimo Cuig
suauitat odoz non solu mundu cum
quaq pfudit · si · i totum sinam cui tez
assist vsq adhaereb dm puemens
i vsq ad illum qui in sinu prius dm
expectauat · i desiderauat hunc odo
rez qua taliqio anglioz talem no
potat inuenire Laudabliq eni e in tac
ne fragili vitam anglicam ducere
qm esse anglin sicut dicit pb ¶ Vel
dedit · o · s · i populu vsq in tacubitu
patern sdlij · Odoz aut lynij nardi
fuit eius humilis virginitas · i vir
gto humilitas Cuo odore suauissimo
dea filiu · i illexit · i totuz rapuit ·
Cui illecti · i totij rapti · desinu prius
salyt ni vtero matris Et a sumo celo ecs
sio eiq · quia sic dicit sap · xviij · Omnipotens
no tuus dne exiliens de celo arcefaldus
sedibus uenit Ner sdluz i ventre eius
odorez virginitatis si · i mete odore
humilitat rapiens · i hys odoribus
odore sue diuinitat administes · dean
alla fecit sponsaz · i de creatura gentez
Sic nimirum humilitas agarie regie eli
adhaesit adtiam · i velud aquilaz odore
pde gaudent illecta cum immaculatissi
me copulauit Ascendere enim fecit aro
matu · i virtutu eiq ingressu gle mag
ni dei inuenit gratiam oram oculis dm
clamantis qui aruu stabat Nuc e ista
que ascendit pdesertu sicut virgula fu
mi aro · ie Statimq rex egredient de
loco suo · i d excelsi celoz habitacio psi
lienis · exultauit vt gig adam · via · s ·
Et mimo puolans desideio puenit mu
cu sum ad virginez quaz elegerat q
amauerat cuig decoez gaudierat ·
Et qi vnicozum manuetissima nusum
virginis se recepit deposita uacuitate
feritate qm pp pdm poz parentuz ad
genus humanuz vsq hmc habuerat
Ruem pfinaens alongte venientem
gratulans · i exultans ait ecma Ecce
iste venit saliens i montibus ie vt ib
deo dicit domna tua ¶ Item delyac atti
cone dicit job · xxxvij · Tribuitur sapia
deocultis Tincta eni est sapiaz que
e filius dei desinu prius · i de illis occultis
adq multuz creature patebat aresius
qi quibdaz fumbq ul vnicum deside
rio lacrimis suspiriis stoz antiquoz
vnde dicebat ayses Exo · xij · Ob
secro dne mitte q missuz es Et dd
Emitte manu tuaz de alto ie Et ysa
lxiij Vtinam dirupes celos · i descendes
Oz maria q magis dilexit · pfundis suspi
rauit velyemeaq desiderauit · ipa sorog

traeit dicens Osculet me osculo oris sui
pdo dom tua Ne timeas maria i venisti
quirebas Non dico hi q audierat peter
q filius dei i carnatum i ea ¶
Item diuis tua ¶ Quid dom est sic indigalit
plet dia maioz psona comedere cu minoz
adouig declinat hospicium vt cu eo sumat
cibu Sic dei filius in sua i carnatione decli
nauit i hospicium vti virginalis vn carne
assumens virgineis vberibus lactabatur
i virgineis manibus abis corpalibus paste
batur Ysa · vij · Butyru i mel comedet
pt ce · iij · Dilecti mei candidus i rubicundus qui
pascitur inter lilia Ibi dicit bmus b · agannus
marie qdam lilia candidissima st · nec
cabit lilioz amatoz inter lilia no i uenit
quicquid int manus marie i venit ¶
Quis tua ¶ Iulius duobus verbis no
agarie dignitas i dinuz i sic filiu
suu suum eum de omnibus ceteris sibi
dicat i magnum sit eis esse cum duo vn
i Enoch · dr ambulasse cum deo qd faciunt
qui eius poma obediunt voluntati agura
maiq aliquid ceteis omnibus sibi subiecta e
vt no solus ipa subiciatur voluntati dm
si i dnis voluntati ipius vt ylyac mito di
cetur dnis esse cu ea Adnis b · An no dm
i dnm angelorum agara suu audacter ap
pellat filiuz dicens fili quid fecisti nobis
sic Nuus h audeat angelorum Sufficit
eis i pmagno lynt qd cum sint spiritus
exercitum exercitu si i vocati sunt angli
vnde dd · Nu facit angelos suos spiritus
ie agara vo mitez sd agnoscens maie
state illa cu illi cu reuerentia sumunt cu
fiducia suu appellat filiu Nec dedignat
vocari filius · qui esse dignatus e Nam
paulo post subdit euangelista Et erat
mqnit subditus illis Nuus quibus Ds ho
nibus Deus inpia cu angli subditi
sunt cu principatus i potestates obediunt sub
ditus erat agarie Nec sdluz agarie si i
ioseph pp agara · et ido admiterpellacio
matris distulit vsq ad xx · annos ne
gotiu q iam inceptat duodecim peo
ie vnu dicit Inuica sic dilecte suu quasi
superiozi dilecto sic ie · iij · dicit ipa Dilecti
mei mi subditus · s · i obtempans sicut
filius matri · i ego illi obtempans et
obediens sicut filia patri sicut ancilla
dno sic creatura creatori ¶ Item contra
hoc qd dom est Eue mito transgressionis
sue subiuni potestate eius i ipsa dnabit
tui Gen · iij · Dom e agare Omnis tua
merito gratie qm inuenit Adhoc i pa
cit qd sdlu salomis dicit habuisse stabellu
Tytulo desponsio ¶
Item mgr · h · desponsio victoze sup illud pb
iij · Desponete vino dicit mater dni adeu
vinu non habet Nec dicit peto vt desponsio
paulo vinu creando aut quantado
supplcas si hoc matre rouenoe prius
legiu deberi existimauit vt quicquid
nel i quendo significaret patri a filio repul
sam no debuisset Et h quide iustum

fuerat · si tale aliquid abeo petiuissi qd'
ille facere posset p̄ter naturā qm̄ abea acce
pit filiū aut quodāmo iuste repedit
quia abea natura qm̄ nō dedāt obediam
miraculo exigebat 2 dr̄ ei Quid mi et
tibi est mulier Miraculū em̄ facere de
vnity nō habō 2 idō ei ait Ēpus homo
miraculū exigit id nō qī homo sed qī deus
mulierē non matrē depsumpsisse cau
sat ayara em̄ ex eo non qī mater ere
gē filio sed qī mulier si mater fuisset mi
raculū humiliter postulare debebat ado

Dominus tecum Qui g̃ ārbsal
natore dre ipm̄ cū ea vnde de
magis dr̄ et ipsi inuenerūt puz
cū maria matre eius 2c vt am
ipsa pauper quendo nobis assisteret Dr̄
2 dnō firmiter nsipiūt cū illis esse quos unde
puta est 2 vota eor 2 desidera adimplere Vm ere
ly Manus dm̄ erat mecū spiritus me Et de
pbe bap̄ Et em̄ manus dm̄ erat cū illo ait
in fine Ecce ego vobisū sum omnibus diebus usq
adsumatōs sēli Imploza g̃ beatam virginem
in omnibus oōnibus tuis · ne desperes aut dif
fidas de potēcia angelicadi qua dnūs ē cū ea
et id ipsa cōsecutus ipsa uelut unaē te · dō cū
ea ē vtz posset

Dnūs tecum Quo solo omte qui carnem
patriarcarū turbā hom̄ sanum habuit ve
lli Ecce ly ve sōli quia si tenderet nō
hr̄ sublenātēs Solus em̄ est omes iste qui
posset sublevare cadētem

Benedicta tu in mulieribus Vl' inter
mulieres Bndta · voce omnium fide
lium collaudata Cum dicat eos vvo
Non ē malicia sup malicia mulie
ris eo gl'osius est quo rzuna inter
mulieres inuenire aliqī bndtam Dr̄ g̃ Bn
dēta tu 2c Et nō qī ipsud tu distrectum est et
exclusum · quia sola ayara bndta simpli
nichil de maledicte matris aut virginis rep
perit vn 2 ipsue dōm ē ei Aue · sine ve du
plicas maledō Nam maledō est sterilis que
non parit · s' virgo · 2 maledō que parit · s'
mater qm̄ parit m̄ doloze · Ayara autē vere ē
bndēta · hnūs bndtōz fecunditate ī ceptu · 2 bndtōz
chaos mpti exclusō abea tam dolorūs qua
sterilitate maledicto Item p̄ quia dōm est ei
Aue subingitur Gracia plena dōmo tecū
Bndēta tu ī mulie · Et h' tria vnident tribus
principibus virtutibus ayare Gracia plena
merito hmilitate que erat qī vas vacuū
2 idō meruit mplei maxime cū esset mundi
quia virginitas sōa fuit hmilitatis Hmilitas
em̄ sensus ē apte natuitat sicut dicit aug
Mēsa vero mōa replet oleo gre vero hely
sus m̄ly · Et ī o ayara q̄ nas nacū
exhibuit illud plenū meruit reportare
pac · m̄ly Dnūs supb' resist hmilibus dat gra
Dnūs tecum merito solitudinis qm̄ sume
diligebat vnde abangelo sola inuenta est
angelum qī ingressū est adeam Benedicta
tu merito virginitatis cū vnū pma emisit
2 aug amore maledōm legis gtempsit Dnūs
em̄ vacuos replet Solitarios comitā ayale

dēa hōm̄ pamore eiq gtempnentibq dat bndōz
pmaledicte vn maledicat s' amatores mundi
illi · mesto 2 tu dne Vindices Cetraro ple
nus euacuabit pb̄ xx · Funoas quas deuo
rant euomet · 2 de ventre eius extrahet
eas deq Comitatus atrubis solitarios fa
cet vnde dr̄ luas' supbo vsq xuy · Ruasi
radau putridi non habebit gsdrōn · nap
cum alys erē nsepultura Ruerentes ab
hōmibq bndici maledicat luc vj · Ve cum
bndixerint vobis hōmes 2c Contra h'
tra elegit sibi dr̄ Solitudines vacuitatis
ayale dicōz vnde allegat Respice ī me 2 mi
serere mei quia vnicus · solitarius 2 pauper
· vacuus sum ego Pauper dr̄ qī pax hnūs
īperia Et maledicta elegit · ij · Et · xvj · di
cens de se mei Dimitte eū vt maledicat
in si forte respicat dnūs affliōz mea
et reddat mi bonū pro maledicto hac ho
diena Ri dicit dnō Solitarius comitatus
vacuū reple Vindic maledicti Et m
tribus hys ayara vera dr̄ filia gprohat
Tuhys 2 tribus tra nobis emulanda pro
modulo nō ponit vt h' tra adnō gsequi
meram hmilitas vt gra mpleamur
Ruia dr̄ hmilibus dat gram jac · iij · Amor
solitudinis 2 bone singlaritas · vt dnūs
comitēs hēanq Solus erat moysēs qī
dnūs apparuit ei Exo · iij · Solus helyas
iij · Ri xvij · Sola acpit Ge · xix · quando
eis apparuerūt angli Castitas enim
amore gtempnēda sunt hōnum maledō
vt maledicamur adnō hor ē vt gram
adnō gsequāmur vt abeo diriganmur ·
Dnūs tecum pōnit ī medio qm̄ gram cō
fuat mtribus 2 bndcōem spialis fecundat
apatuit ex tribus Ecce g̃ postqm̄ dta ē
gratia plena subingitur Dnūs tecum ·
qua sicut sine deo mihi facere possumus
aut hīre · sic nec sine eo hita custodire
deo post gre donatōz nōē est vt dr̄ sit
nobiscum · 2 nobiscū custodiat qd' nobis
solus dedit 2

Benedicta tu inter Vl' inter mulieres ·
vt mediat medium ptrahatur qua
virgo cū fecunditate 2 mr̄ cū virgini
tate ipa enim erat ayuler seq gdione
2 futura ayuler ptus fecunditate si tū
pp hor mouisura maledictōz · si magis cō
sentiuta bndōz Audito hō hor verbo Be
nedicta tu ī mu turbata est · qa ī vrgi
nibq bndia semp optabat Et idō cogi
tabat qualis essi ista salutatio · quia ab
initio videbatur esse suspecta dt vbi
in pmissione filij inamfestū patuit vir
ginitatis pedū · vltra non potuit diffi
nitare qī dicit Quomō fiet istud 2c
Vel 2 ī o turbata ē p̄admiratōe · quia sic
bat dmōs mulieres maledictas esse in
mire sua eua 2 idō audies se ī mulieribq
bndici turbata cogitabat qualis esset
ista salutatio que 2 mulieres dicebat 2
bndam Vel inter mulieres · ī sup mu
lieres · quia opa meliora fuerūt in ea
quam ī cetis Virgo em̄ peperit pōtz suū

nō hor

genuit Portantur se portantur Lactentur
se lactantur Vacua 2 plena humilis 2 sublimis Manus 2 duces fuit in vnu. q. an
ea in nulla mulier venire potuit Ecce
solu benedicta inter mulieres hm. quia hoc
pacto videtur. si inter mulieres benedictas
singlari benedicte in signis 2 benedicat vni de
ea di. Ecce. xxmy. In multitudine clori
tor habebit laudes. et inter benedictas
benedicitur In ipa enim sola mucta e se
cunditas aut virginitate. que duo mulier
antea parere habuerunt vnde quidem pax
2 integritas. disordes tpi longo virgi
nis integrumo. sed a paris hmt
Item in dca est benedicta i mu. non bn. q2
sola sine concupiscentia concepit 2 sine dolore
peperit Et quia pre omnibus mple multi
plicata est Et si enim carnaliter vna
genuit filiu. ideo in spiritu mater effe
cta est magne multitudinis filio
quorum xpus primogenitus e vni significat. dn
est luc. ij. qd peperit filiu suu primogeni
tu 2 Ad Ro. viij. Vt sit ipe primogenitus
in multis fratribus Item Dicitur qd
dca e Benedicta i mul. designatur
per Asarie que est mulier fortis de
qua di. pu. nisi. Paul 2 de vltimis similibus
preceu eis Quia enim pamore virginitatis
contempsit maledicti quia maledicetur
sterilis in lege in mut benedicta
Benedicta tu i mul. i. p omnibus mu
lieribus dicit glo. 2 ibi glo. textus
Iudith. xiij. Vbi dicit ei Oziab
princeps ppli isl Benedicta tu filia a deo
excelso p omnibus mulieribus super terra
Iudic. v. Benedicta inter mulieres iahel
hest. ij. di. qd hest hmt gratiam 2 mam
super omnes mulieres 2 qd dilexit ea a
sueru plus q omnes mulieres Asara q
di benedicta in mulieribus Iudith p mulieri
bus Rachel inter mulieres hest in uenit
gratiam 2 mam super omnes mulieres amata
abasuero plus q omnes mulieres in quibus
verbis significat summa benedictio Et hec tres
mulieres asara expsse figurant dempi
ana q. tabis 2 dicamus qd ipa fuit benedicta
i mulieribus 2 p mulieribus 2 inter mulie
res 2 super omnes mulieres Benedicta in
mulieribus eo q ipa sola habuit quicquid
bonum fuit i mulieribus Et benedicta p omnibus
mulieribus quia illa anima excellentia
Benedicta fuit inter mulieres. quia
ipa sola a lege maledictionis exps fuit quia
omnes mulieres in matre sua eua acceperunt
Benedicta aut fuit super omnes mulieres
quia ipa habuit qd nulla alia vnqm acce
pit. s. quicquid bonum fuit i mulieribus
Triplex aut bonum status fuit i mulieribus.
q. asara sortiunt Coniugal. vidual. vir
ginalis Virginale status habuit an desponsa
tos Coniugales post desponsatos. vidu
ales post sibi passionem. quia nisi desi
to ioseph non uideretur qd emendaretur
discipulo Et cum ipi tradita e in ciuita
no vr qd iam fere q genaera abeo col

leret Et ideo q. ius p multas an p quatuor
mulieres expressa signata e. s. Iudith vi
dua Phester conjugata p rachel 2 rebecca
virgines Et Et quare p vnam vidua 2 vna
conjugata 2 duas virgines. forte quia vigo
ante pri 2 virgo p mansit post pri propt
hmc triplex status dr ei ecc. xxmy. In
iacob i hmt. i quiete qui fuit i tribulatione quia
tribulationem carnis hmt hy. i. cor vij. Nisi
hereditate i i viduus Q enim e vidua cogi
tat q dei sunt. i. cor vij. Et i delicio meis
i virginibus mitte mulieres Sic q. ipa sola
hmt quicquid bonum fuit i mulieribus Et nota
duz q quia nobilis illa virgo isel fuerat
erat mater di. thalamus sponsi dilecta di
lecti Vnde mirandum di filia singlariter i
mo mirabili i ipa voluit apari Vt q pauz
vmusitatis debebat parere. ei statim quod
vmusitatis hmt aliquid gnme Et ei qu
gatis quid gnme habuit plus plus. ei
gmetibus notu aspitat. ei virginibus ipse
uetata virginitate Vt dn gmetes quicqui
tas 2 virgines ptu suo redimet. sunt ei
fructus xxxij. lxx. 2 centesimus premiet.
Et o tu fidelis vir qui debita virgine sp
tis in voluntate no moze i ea fructu centesi
mu qui lx. Vel centesimu intelligit Be
dicit asserit. q no plus meruit pauper
qua virginitate assuado p vana q. mipa
apacie di fructus ei debitus vana sortis
quantu adipim appellatur. talis tu no
sic qua neqz gmet sine difficultate. neqz
parent sed corrupione fuit 2 benedicta pre
omnibus mulieribus qua anima illa hmt ex
cellentia omnis enim conjugate habunt sedi
tatem aut corruptione Vidue secunditate
et corruptione precedente virgines
castitate et stilitate ipa vero sola sepa
ut prosus auti. quia habuit status qu
galis 2 vidualis tuz virginitate 2 virgi
nalis et secunditate 2 ideo benedicta p omnibus
mulieribus Vnde 2 det dia benedicta 2 super
benedicta Benedicta a angelo. sup benedicta
abelizabeth
Fuit 2 benedicta inter mulieres. quia sola
exps illis maledictionis quas omnes mulieres
in eua contraxerunt Ge. iij. Multiplicabo
erumnas tuas 2 q. t. In dolore paries fi
lios 2c Aqua maledicta ipa fuit i mundo
vn vsi. vlt Aliquas parturiret peperit
aliqua venit partu eius peperit mastim
quis audiunt vnquam tale Et ideo sola
inter mulieres benedicta Fuit 2 benedicta Sup
omnes mulieres. quia nulla alia vnqua
accepit qd ipsa habuit. s. q virgo peperit
Sed non tm sup omnes mulieres si sup
omnes natura 2 omnes intellectu fuit. s. qd
dn genuit Et q. sola hmt omne bonum
qd in mulieribus fuit Sola non hmt ma
ledictu qm omnes alia mulier hmt So
la hmt q. aliquas alia mulier habere
potuit Propter hoc notabile di. luc. x.
q. asara ista Optima partem elegit
Optimas quantitate. quia tm hmt
Optima qualitate quia priores 2 excelle

tore habuit Optima quia dignior pars
intelligi non potest Hec enim ipsa est
debita virgine maria op. pau. eleg. q.
me omnis q. unigenitum ipsum acceperunt hec
sola optima pars de. 2 habuit Deus autem
nullam elegit. quia semper totum habuit
quantum 2 fuit filius beatissime virginis
ipse illa mysteria exquibus integrum benedi
ctissime virgines q. fuit in mundo
abdomen pro vnde Ave maria Gracie
plenitudo Vnde quia plena summa sanctus
vnde dominus tecum Prerogatiue singularitas
vnde benedicta tu in mul. quorum duo prima
beneficiant ipsam ms. Alia duo. ipsam
adorna adiungunt ipsam ipsam 2 hec no
est in adscripto quia dominus tecum bnd. 2 ad
scripto quia benedicta in mulieribus quia medi
ante illa benedictione quam habuit in mulieribus
benedicta fuit adorna adiungit ipsam q.
pare Eo enim quod dominum genuit angelorum re
paratore homini redemptore Demonum
victorem; bnam ea dant omnis gratiaes
Et hec est quod dicit iudith. xv. Inspiratio ma
rie Tu gloria ierlm quia designatur angeli qui
semper sunt in visione dei 2 pace Tu leti
ficatio israel Per israel autem beatos qui quoque fu
erunt iacob. i letatores. nunc autem israel i
videntes dominum facie ad faciem Tu honorifi
cencia populi mei Per populum. s. iudeorum. i. con
fitentium peccata sua 2 laudes dei et glo
riam domini. aliis autem intelligo quia fecisti
virtutem vincendo diabolum sicut victoriosus
erat Ec. xlvi. Iuuenem iaab prudentem 2 pa
gnauit capiti tui Alii primum. s. Tu gloria
ierlm Vox enim angelorum quorum ruina penam
reparata est Secundum. s. Tu letitia israel. Vox
est hominum quorum tristitia penam letificata
est Tertium. s. Tu honorificencia populi mei
Vox enim mulierum quarum infamia penam dela
ta est Quartum. s. quia fecisti virtutem Vox
est mortuorum existentium in limbo quorum
captiuitas penam redempta est 2 reducta
Alter Tu gloria ierlm. i. innocencia Tu le
titia israel. i. penitencia Tu honorificencia
populi mei. i. pietas Hec est gloriosa plen
titudo 2 plena benedictio dne mre quia fons
est 2 origo totius mre benedictionis Quid
quid enim benedictionis abillo magno mari
i abilla infinita bonitate dei hominibus
adgeneris humani pueniunt totum phiale vena
defluxit Et ideo quicquid nobis mittit
desupnis Per gratiam autem adeam referendum
est quia mediatrices hominis post iudicio
quicquid christi optinemus.

Benedicta tu in mulieribus. i. in mirabilibus emol
litis. i. virginibus in regibus vel
expressius inter mulieres. i. inter mires
2 virgines Sicut enim lapis angularis no Sar
in duobus gessit parietibus 2 inter duos pie
tes in vtroque stat pariete sic nec totum in vno
nec totum in alio. sic aparia in filio matris a
quo adsenditate 2 in filio virginum quia adi
corruptones Ex nec omnino in pariete mrm
quia est in corrupta nec extoto in pariete
virginum quia est fenida Tales quippe dece

bat esse mres saluatoris / vt mediatrix
mediatoris. lapis angularis lapidem perfe
angularem Iob. xxxvi. Quis demisit
lapidem angularem. Si dicit Quis de
lapide angulari lapidem demisit angularem.
Iste mediator dei 2 hominum lapis est an
gularis magis due gaudent natuie humana
2 humana. stans in vtroque pariete quia de no
2 homo. mediator dei 2 hominum. i. ad hominem
. q. iustum ou de. mortalis ou homine Que
demum virgine nasci debuit. vt in mre
mortali gaudetur mortalis. 2 in virgine ou
apet iusti fieresse cum erat vt quicquid no pma cra
primus corruptor gaudet. ex peto originali
gaudetur iusti Et hec est prima ca
tena. vt sicut primus adam deteriu virgine 2
factus fuerit. ita secundus adam de virgine
homo fieret Tertia. vt sicut penam virgine 3
sta fuit hominum primus primo. ita paradisum
virginem fieret eius reparator Vnde amit
tam Paradisi porta penam aperuit. ita 2 ei
Quarta. vt qui in celis habebat patrem
sine mre habuerit mtris mrem sine patre
vt sicut quadruplex phiarum 2 diui
nitas in mres virginitate 2 prius diui
nitate Quinta. vt sphic vitam Reddere
vsq. vq. Sicut virgo gaudet 2 Vtus b
Sup missus est gabriel Omelia sta. Ob no
scuid est quem virgo peperit qui mres
suas singulari mirabilibus donauerit gra
singulari mtris puenire curauit 2 gra
qua videlicet in ceffabile 2 intacta gaudet
2 parere incorrupta Porro dm decebat
hunc natuitas. q. non nisi de virgine na
scereur Talis geneuebat 2 virginis partus.
vt non parere nisi dm Proinde factor hom no Sy
vt homo fieret nasciturus de homine tales
sibi exemplis debuit delegere. imo quere
mres. quale 2 se decere sciebat 2 sibi nouerat
placiturus Voluit itaque esse virgine dei
imaculata. imaculata procederet omni macu
lae peccatorum Voluit 2 humiles de qua mi
tis 2 humilis corde poneret hanc inse virtu
tum humilis salubrium exemplum
ostensurus Dedit quod virginum partus qui
ei iam an 2 virginitate insinuauit nostri
2 humilitate procauat meritum Alioqui
quomodo ait angelus in scriptis gra plena
pnuciat si quippiam ul' parum boni q. ex gra
non acepisset habebat Vt quod q. sum stoc
geptura erat pater 2 pitura sta esset
corpe accepit dum virginitate. vt esset
2 mente accepit humilitate Hiis mmmu
virgo regia gemmis ornata virtutum ge
mmoque mentis part 2 corpis decore p
fulgida Spe sua 2 pulcitudine sua in ce
lestibus cognita celi aulam inse pnuerunt
aspectu. ita vt 2 regis animum adsui co
cupiscencia inclinaret. 2 celeste nuptiis
adsedicet desponsis

Ad quod virginalis geneuo redemptorem
decerret. dum e abiahe Ge. xv.
di vnusio semis sui pdicetur ei
pli ubo Quarta gratiarum reuiteri hic
Prima gratia fuit in adam sine vno 2 no

femina Beda i eua. de viro sine femina.
Tertia i nobis de viro 2 femina Quarta
f xpi sine viro de femina Et hi singlares
nec alia potest inuenir q posset fuerire
tribus primis q pereerat si ista tres alias
ad patria de captiuitate reduxit Sicut ajaa
ira vrtte dr Benedicta mr mulierum. q
ipa int mres 2 virgines prudens media
trix 2 mirabilis media abutraq extremoq
illud suspsit qd optimum erat 2 prosuz se
pauit auli Je. xv. Et relicta silitate
virginis et circumcione mris. assumpsit sibi
integritate de virgine 2 fecundiate denue
nr esse integra 2 fecunda. 2 nec sterilis nr
corrupta

Benedicta tu int mulieres Quasime
dia int mulieres veris testamenti
2 mulieres noui ajulieres veris
testamenti adiuta tendebat sic pz. cu omi
affectu adhibo paratmez intendent.
vt adiuta puenirent q eaz auferrz oppro
brii vn 2 rachel legit dixisse Jacob Ge.
xxx. Da m libos aliqi mordr // ajulieres
noui testamenti adeta respiciunt. q
eis i exemplu ponit. 2 quibus ipa vedi
dit libitatez ipsa eis triplice statu bonaz
mulierum sanctitatis bonu. s. meliore 2 op
timu. i. qinqu iudicitate 2 virginitate.

Benedicta tu i mu. Potest hoc dia eo
m q dm e Ben. xxvij. Inpinguedine
tre 2 i roze celi desup erit bn
dcio tua Ros celi virginitas pinguedo
tre fecunditas Ipa ajaia em effusa e bene
dcio sup ajulieres O quot eis auxilio
2 prbis de maledcione erepte sunt 2 cotidie
eripiunt Vel ido Bndcta m mul q de
alia no legit. vt ph notet. q no solu
inter mulieres qliam hiuma sit. Qz 2
qda priuilegio spali sibi mulier dilectoz
vendicauit 2 affirm vt pote pqm euasit
olyphiu sexq dle Primusq 2 em ajaia
gaudet saluatore olyphiuz erat 2 ignomi
nia essa mulierem pp p dicaez pme mrs.
sili. 2 essa homez pp latrocinii 2 p dicaez
ade filij eiuz erat pditoris 2 latronis
vn di. ysa. i. Principes tui. s. adam et
eua infideles sdoij filio. i. demonii Et
pp hoc clamabat qd hymanii addim sal
natore subtypo vij. mulierum ysa. iij.
Inuocabit nomen tuu super nos. s. vt a
xpo dicam xpiani. auferet olyphiu mrz
Olyphiu q primoz parentu peccam ano
b ablatuz est 2 m sic ado qnosi facti sumq
qd regis 2 regine celoz effecti sumq filioz
Hento qd benedicat In mulieribus et
inter mulieres. p qm tamen pme mlie
res olyphiu ablatuz e a mulieribus 2 tuty
honoz collatu e mulieribus. vt mulier
celoz regina 2 dei genitrix sit effecta
Item subor q dr Benedcta tu i mlieribus
ostenditur potencia eis potencia adipscen
duz Nam alie mlieres virozz rigorez
emollunt. Her aut dei sacerdotez emol
lit. designata p virgaz q produxit aqz
de petra Nu. xx. Her plenu i venere

lo. q maria ajulie 2 virgo appellatur.
Item ido Bndicta i mu. qi sola de mulier
ibus abuminisis qiombus pdicada 2 p omibus
qliam hiuma.

Et bndicta fructus ventris tui.
Cupius dixat anglus Bene
dicta tu i mu. et elizabeth.
Benedicta tu inter mulieres
qi idem senientez de virgine si hic sub
stitit angelus nr dixit Bndictus f. v. tui
quia fructus hi adhuc flos erat ni orto
virgis vnde ysa xj. Egredietur virga de radice eius
ascendet Qz fructus fuit i nudo Ascendit
i arce panis i sacramento Vita i aua Bn
tudo i celo Qz acte des elizabeth. supple
uit qd anglus no dixat Bndictus f. v. t
Et vere benedicta. quia pulchr advidetu
Cnauis adadoradu Dulcis adtactu sic
infra i venes Bdtus hi adaquaz Non
qz tu bndcta ido bndcus f. v. t Qz qz ille
te pnent inbndcibus dulcedinis ido bndcta
tu. Vere 2 em bndictus f. v. t. inquo bndcte
sunt omes gentes de cuius plenitudine tuq
ni accepisti qnqz differencia actis accepisti
Ac phac benedicta tu qd i mu. Ille vero
bndictus no in hominibus no int angelos si
ipe est sup omia deus benedictus in secula
Ad Ro. ix. Dr bndictus vir. bndcta mulier
bndictus panis. bndcta terra 2 hi. si singla
riter benedictus fruc v. t. nz sit sup oia
benedictus in secula Benedictus in odore.
Bndictus i sapore Bndictus in aspectu Do
odore Ge. xxvij. Ecce odor filij mei sicut
odor agri plenu cui bndixit dns In non
vere benedictus cui bndixit dns Desapore
dr Gustate 2 videte qm suauis e dns Et
qm magna in nudo dul. t do Et petri. i
ca. ij. Si tu gustasti qm suauis est dns
Et ipe desse mutatus nos asse Exo. xxvij.
Cum edit me adhuc esuriet 2 Vnqz
pp saporis dulcedine hoc dicebat. qui sit
gustatu magis exitat appetitu Bonus
fructus qui aiaz esurientez 2 sitientem in
stauat esta 2 potu e Et desse mpo Ex sym
fonia deorus eius Ps. i. pe. i. Inqz desi
derat angeli pspicere Et beta agnes.
Cuius pulcritudinez sol 2 luna mirantur
Aet sluz speciosis quatuz alij fructus
si sicut dr Speciosa sorma pfiliis hom
sic dicendus est speciosis prefructibus vni
versis Si enuz ille fructus mortis non
sluz suauis sicut adue stendit ss 2 teste
scptura delectabilis aspectu. quanto magis
hic vitalis fructus debeat arde vnusq
nz decore Dnc vsq; bmo. li.

Benedictus fructus v. t. Congrue q
fructus dr ventris vgnalis singla
riter 2 distincte quia ipm gaudet
i vto virgo mat In vtero. i. ex ta
mu secta. no sicut alie mulieres q iteapi
ut abortiscto un gaudet ido 2 xpus dr
Germen vn. ysa. iij. Indie illa erit ger
men dni i magnificentia 2 gla 2 fructus
terre sublimis. quia sicut gramen exppa
suba germen emittit aquo e totus fructus

sine contactu alicuius gremii. Sic maria madefacta gremium fructus sui sine contactu viri. Ecce sola germinauit xpm qui fructus est benedictus qui germen dicitur. Ipse dicit ipsa Ecce xxmy. Germen eius. Et illud qui anima claudit 2 gaudet aperuit gremio vteri mei sola. Sine adiutorio viri. Dehoc gemme pat Ecce xxmy. Gustabo eis germen iustum nouum. Semo autem alicuius dicitur pot. Ipse fructus ventris sui meus vetus 2 nouus. quia 2 amicus genitus 2 filiatus apte. Congrue autem appellatur xpus fructus.

Quia sicut fructus ex herba nascitur. vel ex arbore autem arbor xpum non violans. sic 2 xpus de virgine.

Quia sicut fructus bonus arbore vel terra deo nasci gmedabiles reddit. sic 2 xpus virgine gloriam deque tota benedicta totius natus benedictus vnde et ipse dicit. Benedicta in omnibus 2 b. f. v. t.

Quia fructus facit cognosci qlis sit ita a arbor vnde ozee Sic xpus virgine vnigenitus vii. Ex fructibus eorum cognoscetis eos. Non pot arbor bona fructus malos facere 2c.

Quia sicut sub foliis accedentium fructus iste in sacramento delectabiliores et ac digne sumentibus. quia ibi ana plus lucratur quam adpmus. sic fructus a iste non gustabit in futuro arbor. i homo. q fructus bonum non fecit mpsuti.

Item fructus dicitur a fruor fruere. 2 e frui. amare. iherere alicui rei tm pp se ipsum. sed aut qui in sacramento intra refectio est in ma fruitio erit in patria. Cuius fruitio facit btm et hanc fruitionem meretur. qui xpm ponit fine gaudii sui. Sed dicit ipse. Cum dedit dilectis suis sopnm. erit hereditas f. m. fruitio. Fructus enim gaudere in cena summi que est refectio gna sopnm. 2 xpus fructus est. q in illa cena vltima expectamus. de quo fruitabimur sicut vulgatus solet dicere. Post fructum non solet apponi ferculum aliud. neque comestio post cena. Cui q xpus dedit dilectis suis sopnm. erit hereditas dni. q 2 meretur filii est. quam dabit dnus suis fidelibus 2 dat omnibus nobis alia. s. qui sopnm. qui fructus veteris est benedicti. O hereditas. nec decessione prius obtenta. nec successione transmittenda adpostos. nec mte fratres diuidenda. nec angustior multitudine cohedum. Hec est hereditas pclara. de qua pes funes ceciderunt mihi in preclaris. 2 eam hereditas mea pclara est mihi. Ve pclara hz hereditate. aug dicit hereditas. Cum dnm possidet. 2 adeo pp possidentem. Qui tota accipit in hereditate. obscura hz hereditate. 2 illi ceciderunt funes in obscuris. Ajaledam hereditas q2 illi maledixerunt deo. Ge. xlv. Ajaledam tua 10. t. Et quia adhuc estimatur. ro h' in nouissimo iudicii curabit pu. xx. Et no q' sunt in principio. i qui terrena hereditatem pponunt celesti. Item h' est hereditas de qua dicit ecc. xxiiij. Hereditas mea super mel et fauum.

Fructus a iste mri et odoris. Optimi coloris et vmbris vigoris. // Odore alimentis. Sapore refectionis. Colore iocunditatis. Et vigore corroboris. Tactu leuis. Aspectu delectabilis. Gustu suauis. Durabilitate pheniis. Hic appetit esuriens. sit tormento. Abundat sine fastidio. Ipso satiatur sit superfluo. Deum saturat sit tedium. Fructus optimus 2 sapidissimus. Iucundissimus. 2 iocundissimus. Ame delectamentum mse habens. 2 omnibus saporibus suauitatem. Hyb bti qui gustauerunt quam suauis est deus. Sapit quid panis iste gustauit. Alius mamma pp dulcedinem. Alius flum pp contemplacoz. Alius butirum pp denocibus pmiquedinem. Alius panem pp fortitudinem. Alius unum pp gpuacoz. Alius oleum pp asplicoz. Alius lac pp humanitatem. Alius mel pp dulcedinem. Alius lignum pp etinitatem 2 hsi.

Hic est fructus ligni vite i bte virginis qui eum i paradiso i virginali vto. de quo qui dignus comedit. morte no gustabit in etinum. Vnde dicit. Io. vi. Caro mea ve est alis 2c.

Hic latuit sub flore virginitatis i concepcione. Apparuit i natiuitate. Gaudiuit i predicatione. Collectus a i arbore crucis in passione. vsq. lm. Cui abscisus est deterior vmcronis. Hic fructus apparuit candidus in natiuitate. p virginitate 2 i nocturna. Viridis i etiore pmissione. Splendidus in transfiguratione. Rubicundus i passione. pulchrus 2 discolor in resurrectione.

Benedictus f. v. t. Quomo aut fructus hy sentiat dulcedo. dicit. ps. xlv. Vbi dicit fidelis ana. Sub vmbra illius q desiderauit sedi. 2 fructus eius dulcis gutturi meo. Vmbra xpi pp ce communitatis que fuit i passione. quando stipulis suis crucifixus. obumbrauit eum vt fructus patrie iracundie ed' temperaret. In hac vmbra vita est aie. extra hanc vmbram sola mors. Timeo ne sine di. xc. In vmbra tua viuemus i gentibus. Et bti dicit i vmbra q respectu corporis sola quam apparuerat est. Bti quicquid bonum facere possit optimus homo p do respectu eius que deus fecit phome. nisi est in vmbra quam pretenuissima. Rimus 2 dicit. tres abumbra tm. apprehendit mrs quas p do sustinemus. dicit passio xpi si eius circumstantie diligenter notent. Bti autem passio dni fuit vmbras i qua quarerunt obscuritas pene 2 claritas pietatis. Sedere a sub hac vmbra. est 12 quiete i mutatione dnice passionis. Vbi tria inuenimus. Odor. pterio. 2 vestigium. Odor letabundus. Proteros. Gaudium. Vestigium facit quietus. Ad odore di sponsi. ct. xlv. Odor unguentorum tuorum super oma aromata. Ibi' odor vestimentorum tuorum sicut odor thuris. Nic mira ty. de delectabilibus orti. Iste bnus. Iohes euan. ta. mistaty ax. dicit ei. Odor bnus genuinis i me exalauit etinas. Ecce. xxiiij. q balsamum

no mixti odor meo. Deo pterite mpis. Sub
umbra alarum tuarum protege me ꝛc. Ite i um
bra alarum t sprabo donec tm. i. ffide xpi
virtutes quibus volunt adeliz. Vel ale
eius. brachia extensa tenuit. Deinde di
ajalachi. ij. Samitas i pennis eius. Deve
fugiens se. vj. Intrigate desiderio an
tiquis q sit via bona ꝛc. et i veniens
refrigerium aliqui viri. h' via xpus do
mi. gt fidelis ana. Sub umbra illius q de
sideravi sedi. ecce duo nota nolentis sen
tire fructu huius dulcedinem. 2 amare et
adspirare. s. passionis imitatio. Unde sub
umbra illius sedi letabunda scilicet 2 qui
eta. 2 desiderij intentio. Unde dicit desidera
vi. Et in sessione no requies vt quietas
prius agere. Isa. i. quia prius iniquitas est ces
sare a peto. Insedendo minor pars cor
poris usus trahit quiescit. ps superior usus
eius laborat 2 monet. Sedere gt est
quiescere ab appetitu terrenorum 2 laborare
petens. vt sic sumat dulcedo fructus
huius. Unde sequitur. Et fructus eius. i. cor
poris 2 sanguinis eius percepi. qua refectio 2
substentatio in via peregrinationis mee. Vel
fructus i efficacia sacramenti. Dulcis. gr. m
i intime affectum mee anime mee. Et bibi de
gutture. p qd' nos bibit. Vt qui hic dulce
dinem sentire desiderant prius quia ad hac
fructus accedat affectus sint pena sua. Vt
in voce exultationis 2 confessionis sit sonus
epulantis. Item osde mihi. Sedebo i um
bra eius vt suis. Vivent tritico 2 germi
nabit quasi vinea. Vivent tritico. i. cor
pe 2 sanguis xpi. Vivent h' peregrini 2 per
glam instituto hec dicit. Inebriabuntur
tritico. Et germinabit qui vinea xpus
s. qui e vitis vera i suis operibus humilitatis
humilitas en ingeminime de
signat. Aliqui i primus sub umbra ista
sederunt primitiae eo que gessit xpus
i carne 2 sepulcrum vestigiorum q calcaverunt
in cruce. Hoc fructu 2 hoc tritico moriebat
Quia celestis panis no est sanus nisi
sanus. Unde quida. In dim mesa. qd tra
ctas sedulo pensa. Vivere sine mori. co
fert qd' pozingis ori. Vivere pcam. mori
poenam. en Aflam e 2 desiderium. s. veme
gtu 2 gle. Unde dicit desideravi. Iob. m.
anquam comedam suspiro. desiderando. s.
h' tria ꝛc. Hoc autem desiderium dignatio
mestis fructus huius sustitat et i flamat
vn ipemet dicit. ecc. xxiiij. Qui edunt
me adhuc esu. ꝛc. Mel pimet ad gutture
eius qui hunc fructum non esurit.
Item fructus eius dulcis. gt m. Dulcis en e
h' fructus in ore pdicantis. Dulcior i pe
lato meditantis. Dulcissimus i gutture
gustantis.
In verbo vn. Quam dulcia f m e t ꝛc. pt
Iob' vj. dicit. Petrus hanc degustans dulce
dinem. Domine ad quem ibimus. Verba vite et
ne habes.
In ecc. ait xj. Distinte anime q m. s. 2 h. c.
In pmissis. Apo. ij. Vincenti dabo manna ab

no

In nugis i ponendo ait xj. Tollite iugum m.
s. nos ꝛc. Iugum eim m. s. e ꝛc.
In aperte. Ecce pcui cecci vident claudi
ambulant ꝛc. ait. xj.
In pterito dimissione. Eze. Quaerite de
pcor quisquis fuit ꝛc. omnium iniquitatum eius
non recordabor.
In filios flagellatione. Dn vnqa tua. 2 ba. t
ipse m. gsto. s. Et Quomodo instituit pr filios
Tanto senuit dulcissima inpmij retributio
ne qm. ostabit nos scipso qui e manna
abscondito. Apo. ij. 2 dicitur indumentis
sue potabit nos.
Gustui. i. pe. i. Si tm gustastis qm su
avis e dns.
Tactu. ij. Ve. xx. m. Ipse e qi tenerimo lig
ni vimineis quo mihi mollis du tangitur
Auditu. Quia ipse verbum dulce q multi
plicat amicos pr. s. ecc. vj. Verbum s. 2
suave.
Olphatu ecc. xlix. Memoria Josie i appo
sitione odoris ꝛc. Josias xpus.
Visui. i. pe. i. In quem desiderant angeli
prospicere.
Intellectui que illuminat in sit vitas
Affectui q pascit in sit caritas
Item benedictione huius fructus bndi
dit ipsa deo pri. Dne preveniisti eum
in bndictionibus dulcedinis ꝛc. Hui dicit p
veniisti quia his bndictionibus ei ante
ortum dedit.
Prima bndio sic dicit ibi glo. Innocentia
pcti 2 i potentia peccandi. Carnis en ori
ginalis q pbat matris virginitas. 2 actua
li q pris diuinitas. Ideo vocat eum petra
agnum i maculatum quia carnis macula ori
ginalis. et i gtaminatum quia carnis omni
gratia actualis. Ideo dicit candelabro. Exo.
xxxvij. Exo. xxv. Faces candelabro duc
tile de auro mundissimo 2 ponet i eo lu
cernas vij. Xpus recte dicit candelabro quia
illuminat o. h. v. i. h. mundi. Ductile no fusi
le quia non semine hominis tussisus s. ope
ri spiritus sancti. de auro mundissimo i
purissimo virginis sanguine qui fuit
aurum mundum in sanctificatione mundi nisi
s. si' inventione mundissimi mysterii dei con
ceptione qui ignis assumptus est. Insuper en
dei generatione ita perfectissime purgata
est matter. vt nec 2 venalis postea posset
patere. Ideo caro eius 2 sanguis dicitur au
rum mundissimum. Et ponet in eo vij lucernas
i. vij. dona spiritus s. que receperunt in xpo
Et no q. p. bapt. alius sanctificatus in vio vinum
potuit postea patere salte vetalis. Unde
dicit xpo ait. iij. Ego ante doceo baptizari
i. a potentia peccandi q est asperitas pcti ꝛc.
Seda assumpta virtutibus pfecto licet em
in xpo insinuant virtutes pio no tm
assumpte sunt quia non pt adhuc eas ps
qui agendo s. xpus habuit assumptas
vn ysa. xj. Sphendet vij mulieres i
vnius virtutes q pseptenarium vim vnu
i. xpm qui in instanti sue generationis fuit
vir perfectus quantum ad sapiam 2 virtutem

no

2 quintus adorganizatoz membroz ſdo dr
Nouu facet dos ꝛc quia alij hoies in
meſſha formant De ſapia etc. i Omnis
ſapia a dno d̃o est 2 cum illo fuit semp 2
est ante eum De virtute i. cor. i Ipse
est dei virtus 2 dei ſapia. q vtraq; nec
minui pot nec augri Vn Boeciq
Stabilis q; manens dat cuncta manu ꝛc
Terra. Omnis ſapie 2 ſtie plenitudo vno
em pfiat affm Sapia intellem. et ipse
pfectus fuit in vtraq; Colo. ij. In quo sunt
omnes thesauri ꝛc Eius enim ſapia omni
ſcrutatur cognoſcit ꝑtita pſenti 2 futura
vn etc. xxxij Oculi dni multo plus lucido
res ſup ſolez ꝛc Et pour h. ny. pq oſtendit
nch latere ipsq ſapiam. et i mfinitu ex
cedere lucem ſolis Sol enim ſolu iudet ſrſiae
rei ſibi exponere Sz no mentiora ipi rei
Sz ſapia dei attingit a fine vſq; ad fine
ꝛc Job. xxvi. Nudq; a inferno r. e. n. est
oprmetur pdicoi 2 d̃o dr ayulto plus
ubi point quia oculi ſolis i radij ſoluz iu
det cœlu oculi dni ſpiralia luminoziez. q
radij ſolis n iudet n pſencia oculi dni p
tita pnia 2 futura Sup quia ſol ſolumo
mittit radios adea que ſubipo ſunt oculi
dni iudent ea q ſup ſolez ſunt ſic ea q
mſra // De hac bndone dr Deut. xxxiij
Bndo eius qui apparuit i rubo ꝛc Joseph
xpus aparens vide ihnm pfiaebat
ſapia ꝛc Colo Eius ſapia pfiaebat ex
tensione non mensione Sicut doctor
extendens doctrina mdiplos pfiot 2 ſic
candela que exse candelaz accendit pfiot
lumine extensione no intensione.
Quarta. plenitudo fructoms quia abm
ſanti cœpoms ſic ita plene fructat
ſicut modo 2 ap. e mirabilq ſtdm cad
die ptez ſimil paeabat. 2 fructat Jdo dr
mpsna xpi hoies Gronudeta dnm tq
meo ſmy.
Quinta diuſaz naturaz vno q fiz angl
talis fuit. vt dni facet hoiem 2 hoiem
dni Ih est bndo dulcedinis quia nec aia
postqa a corpo assupta est a eo ſpata
fuit 2 i n pcaet aia a potuit nec caro
ſle pqqa aditate assumpta e a ea re
licta e Vn n. pp hoc corrupi potuit mſ
pulcro De ſtis quiq; bndoms dr Deut.
xxxiij Neptalim bndoma pfructus
Neptalim intelli dilatatq h est xpus q
fides p totu mud dilatata est / Hec ſunt
bndones dulcedinis triene no bndones
dequibq dr pe bm dixerut plin cui h ſunt.
ſunt amaritudines quia i amaritudine gri
mnt Sz de hac dulcedine dr Gen. xxvij
Ecce odor filij mei ſicut odor agri pleni cu
bndixit dn.

Sequit Dosuph mca. e. i mpmapio
pdicatoris eiq corona de lap. pr
i lapidibq pcosis ſ xij aplis qui
eu pdicatez qi corona cap ambie
bat ayt. v. Videns ihnm turbis ꝛc et cu
ſedisſ ꝛc Hij ſunt xij. lapides quos ſumq
pontifex portabat i humeli Exo. xxviij.

Job xxix. Cu ſedem qi rex ꝛc. i
Aliter corona etne gle q fine no habet
q dr de lapide pri. qui e topazion. i. oriolez
quia ſ. gg. oim colore refflendz Est q
ſensu Dosuph ica. e. ꝛc. i corona gle dez.
decorez hinez Prohiu corona habendi in
quantuz homo pugnat ipe 2 docuit omes
pugnare. quia no coronabr n qui le cert. ij.
thi. ij. Assig de lapi ſubſeptenario ul duo
denario //
Aliter Dosuph ica. ꝛc. i mete uspi
que e cap. etc. ix. Oleu decora. t no de
corona de lapi p. i ornatu vtutu ſulpur
corona. ny. lapides pcosi Prudentia
abante / vt caueat a futuris / Iustitia a
postiori / vt satisfaciat deptitis / Temper
ia a dextris / ne diſſoluatur p pſperia /
fortitudo a ſinistris / ne frangatur paduſa /
2 hec corona e diadema.

Iam ſructu iste mirabilis Vn pe
Gratie qm mirificauit dn. i pater
ſtm ſtu ſ. xpm qui est ſmus ſtor
i mirabilez fecit 2 hoc multipli
citer.
Primo i concepione qui ſemina circude
dit vnu ſe. xxxi. Eremo vi ſui vſa
my. In die illa ſ. dnice concepcoms app
hendet vij mlieres. i vnuſe viros vno
vnu i xpm.
Secdo i natiuitate qui exiuit de uto vnigenis
clauſa porta Eze. xlmy. Porta h. erit clau
ſa principi intrati ſ. 2 exeunti ſic vadnus
ſolis intrat et exit pueraz ſine ſin et
viri corruptione.
Tertio mpdicatione Joh. vij Nqq ſic lo
cutus est homo Et petri Joh. vi. Verba vite
etne hs.
Quarto Impassione ii pasiuit fruce ſua
vt petra durissima vſa. l. Et ſol obſcura
tus est vt pete ſtiſſe ayt. xxvii.
Quinto i resurrectione qm non dedit ſm
ſuu vide c. ſ ſancto resuſcitauit 2 clauſis
ſepulcris exiuit.
Sexto i ascensione qui virtute deitatis
ascendit cuz triumpho vſa. lxiij. Quis
est iste qui venit Propt h omia vocati
est nomen eiq admirabile vſa. xl. Item
Cantate do canticu nouu quia mira
bilia fecit.
Quinto quia cum esset dnes uolut pnobis
fi pauper. ij. cor. viij. Gratia qm.
Quia cum ſmy esset mgaudio pnob
uolut pati 2 mori 2 mtormeto uilissimo
Hebr. xij. Xpus ꝓpto ſibi gaudio su
ſtinuit crucez ꝛc
Quia cuz esset ſtme innocentie uolut in
quus reputari vſa. liij. Et cu inquus
deputatq est.
Quia pati uolut pnnmias q multopliq
e quasi pannias vn ſoli habere tan
tatez ꝛc. Habuit tri maiorez q mortuq
est pnnmias.
Quia cum vno ſolo verbo poſſet ſalua
re mundu. quia dixit 2 facta ſunt hi tot
2 tanta pnudo uolut ſuſtinere vn

Luc. ix. Moyses & helyas loquebant cum eo de
excessu q̃ ꝓpletur erat in hier. Et hoc tam
tenet vt nos adamore suum allicerent. &
viam mgnitudinis in nobis exhiberent. In
gtz enim fiat homo bnficio aratiis q̃ si
pena ei dꝰ impendat. si bnficia ratia
tis non sic. Unde b. Clemento ho. te &
si denuo fon. no tibi denuo redemptu

Et no q̃ quadruplex fuit solutio nr̃a
quas pr̃ mirificauit sicut xpis dic dpre
Gaudete qui stis mirifica eg mirificauit omnes
voluntates meas in eis.

Dulcis h̃ mirificata e anima q̃ fuit fa
nedo.

Ratio qua pat nolunt mori & resurge
q̃ hoies & sibi obedientes fiant mori peto
& resurgere pgrum agnificata e. pri vsq
admortem obediendo phi. ij.

Sensualitas q̃ nolunt no mori ay. xxvj.
pr̃ si possibile est transeat a me ca. i. H
mirificata est. se vm hoiem esse ostendendo & mfirmitatem nram se induxit assumpsisse

Compassionis qua gpassa est pro nobis luc.
xix. Videns ciuitatem flevit Osee vi.
misericordia volo & non sacrificium. Qui mi
rificauit & indignus gpuendo// Hus i.
quas voluntates mirificauit sicut no in
deis a pugnis qua hys scandalu vel
sultia i. ꝓ. i. ꝛc. Gaudete. s. qui sunt de
i. qui ffez suaz q̃ anchoraz in illa tra
q̃ est eg. s. terra vmenau fixerit ne
pauli fluctibq submergantur.

Gaudete qua tam dulcis ta festiua ta
celebris ta deuota ta efficax ta suauis
est salutatio qui xpis mandauit bte ma
rie qui mundu hic mediatrix saluare de
creuit dignu & iustu est vt a xpicolis ce
berrime & deuotissime recitet mtis
cuz accolis vt hic credit frequentet in
celis adhonorez & glam vnigenitis glos
Vn canit ecia te laudat angli. ꝛc. Si
en tam affectuose & sedule salutamq a
pd̃ mundamq i dmanuq assurgmq flexmq
salutacoez varias replicando fa
miliares & cognatos ac suos magnatu
quoq; gsliys & auxiliys i curys indigenq
& ipsis benuolenia captamq exenys et
munerib & quibqoez qualemq modis.
quid faciend est tam potentissime mrri
cuia vnigenti sui cui no solum efficaci
ter supplicare ꝓ & matna audre qualz
impare.

Item si ioculator esurens ad plena me
sas diuitis cataret nequid ei alq negabit
ur. Sic siquis ipsaia gtemes & gra
esurens venat ad me sas mris dm toto
corde & affectu dicens Ave maria gra
Nequid ipsa largitas ei gram poterit
denegare. Gaudez exqno gra plena e
Vel aliqua fragmenta gratie largietur
Ipsa enim fatuus melleus est qui dr. ca.
iij. fatuus distillans labia tua. qui si bn

gpssus fuit tactu labiorum deuote orantis.
dulcedine mellea fatile distillabit. Ipsa
vellus gedeonis madefim roze gratiaz
q̃ ꝓpressione leuissima deuote salutacois
& oromis, larga distillabit stillicidia sup
terra cordis huiam. Ipa virga gracillima
e. pssima humilitate, que flatu auri te
nuis i humilis salutacois vel oromis fa
cile potest mouari inclinata vno latere
affert flore & fructu suu.

Item si quis assidue magtez alique aut
potente salutaret licet indignumdu &
sibiz. non essi tam illbalis qui saluta
torez suu resalutaret aliqn saltez iuxta
i portunitate nre illud etc. xlv. Erube
scite a salutantibz desilencio. Nequid ma
gis indignatis natuz erit mater ime
mulieru humillima. Absit Resalutat
aut bnficia tribuendo Gaudez enim ꝓbabi
le & credibile e q̃ qui sepe beate vgini
salutacoem angelicam replicaret s. Ave
maria vsq fructz ventris tui. ipm bndz
fructuz alterlecta mtre quiqz mgnum ire
portauit.

Ez notand q̃ qui b̃tam vgine digne sa
lutare volt aut orare. oportet eu prog aiaz
parare vn etc. xvij. Ante orationem pdica
diam tua. & noli esse qui homo qui temp
tat dm Aliqn optebit eu itare oratio
suaz. q̃ phibet etc. vij. Non ites vm
tuuz in oratione i. sic deuote ora q̃ no opor
teat itare Greg. Hoc. s. vir sapiens
neq; qm nos phibet seruus vema pete.
s. culpas iterare Ac si aperte dicat Cum
male gesta fleuis. neq; qm vnqd fa
as q̃ prius iam plangas ayma enim
efficax & vtilis est mane salutaco vel
directa ad eam ora. cu pssumt abundg
no Vn antequa dꝰ orare doceat dis
pulos ait xvj. Omittit deiutibz instruc
toez Sicut enim petrozes dꝰ no audit. Joh.
ix. Sic non e frenosa laus vel salutaco
more petrozis etc. xv. Inozone q̃ desunt
nobis suggrimq & vogtamq & firmq nostre
gpassionez mistere Ez hmc n metur
qui aliene gle ggratulari nesciunt Sic
enim celesti iudiu gmunicamq in tde dati
& accepti. cu ei ggratulaoez i pendimq
& ipa viassim gpassioez nobis Ex sistoe
omniz gaudio ggaudend est vt eos
habeamq ꝓpicios. magis & frequenq optz
beate vgini ggaudere vel risum fient
dꝰ & omis audientib pitet gaudent
Sic dicit sacra Ge xxi. Ave sigualut
ayam Hmc e q̃ a fidelibz gsueuit h
salutaco frequtar. nec admsplenoaz
salutantibz si se dignos exhibeant. & se
parent ad salutandu // Qd aut h salu
taco acceptabilis sit ayare. ostendit eo
q̃ pnc ab angelo legitur salutata nec
ipso soru stante si mgressu ad ea Ergo
et anglin te esse oportez & adeam intra
re. si digne volumus salutare ayam
Angelu facit Puritas. Caritas. hu
litas. que tria inuenimus in angelis

pmmeritz Puritas qua sicut agnus sic
agnus decoris penitz sit immuncs
Et sic dic 3o Agnus pret agnum vnc
no humana vita e sed celestis Caritas im
cez gmunione gratiam · qua celestis vel
phaetio eig mediatrix est qua multi di
sunt aliquid esse dicit sed sunt illis omna
gmunia Humilitas angelorum Tobedie
ria 2 mysterio approbat magno sine merce
sed gradatione sed decepione dno gtepant
Qui enim pret istas virtutes angelorum se
non exhibet · non est Yoneus Vt ad sa
lutandaz virgine admittat ig clave ce
lesti i quo ayaria assumpta e ad thezaz
thalamu i quo rex regnz stellato sedz filio
h tra agnoscit angelus tapura · 2 h tra
fit glosa i sinis salutationibz inveniri
Unde 2 qd gracia plena dr ad humilitatem
refert quae sola gracia meruit impleri
qua sicut dr Jacob iv Deus superbis resistit
humilibz dat gracia Dns tecum Adcaritatez
qua deus caritas e 2 qui manet in caritate
in deo manet 2 d i Benedicta tu in mulie
ribus Qe si h habeas 2 ph angelo sis
num est vt sis gabriel · fortitudo dei vt
no tue astutias fortitudini quitquid hom
inis · si divine Et sic tibi patebit ad
ayaram ingressus.

Item Qs digne tanta regina salutare
no sit quiz digna ostendit dns ei adea
salutandaz non nisi angelum misit Per
hoc eudent ostendens · qd qui salutaoz
suaz abea desiderat acceptari angelicaz
vt sup dom est vitaz dz imitari Vt sit
mdi practica qua mt angelos maior no
oppmit minorez · si omnes i suma pace
2 quiete gsistunt Sit 2 humilis · Angelus
enim hominem qui tra 2 cinis e n dedig
natur custodire · nec mde erubescit.
Sit obediens i preepta dni adimplens
sine mundia Stella enim differt a stella
mlaitate · nec tn una alia sua mundi
claritatez Sili angelus bono angelizz sdm
no iundz si gaudet Has potestates at
tribuit Beda angelis sup illud Exo
xxv Faces in sinistra iuxta omnez si
militudine qm ondaz tibi

Notandum 2 qd ad salutacoz ayare tra
principali · nos mutant s Gabrielis
exemplum qui eam prmo legitur salu
tasse 2 angm esset matre dni Ecsa
lutacois luctuz vt sup 2 sohis repudiuz
Si enim nos se salutantes resaluaunt.
exultabit in gaudio mspans i gaudiu
meffabile mentis mre pt possimus dice
Luc vt facta est vox salu e mau mex l'
re Hinc dic apo 3o xvi Salutate
ayara q lbi laborant in nob pnobis
orando / in egypto fugiendo / paupertate
sustinendo / Qz qualit salutab · fraeter
fideliter · sapienter · fraeter qua to
pulc est c my / ysa xxiv Pn cane
fraeta cantiq vt memoria tui sit.
Fideliter · vt corde ore 2 ope salutetur
Ne mito possit bta virgo illud rndere

ysa xxix Appropinquat h labijs m h c a e l ec
Sapiter vt recta intencoe salutetur.
Quidam enim salutat nobiles puellas · vt
dellas familiaritate tractare se possint.
Sic multi salutat fregnt ayara · vt ea
dilige videant Qz tales no resaluat · qz
nosp nouit abscondita cordis / sic dic ipse ec.
xxiv Penetrabo omes mysteriez tue 2 misspi
naz omis dormientes Nd no st digni
salutari a nobis · excomicatz / homo alig legis
hostis Diabli excomicatz est / qua fal
sificauit bulla sum pontifice i sorma
suaz / qui erat signaculu sanctudinis dei
Ez xxviii Et mendiaig fuit sdo loco
i illoz duoz temploz q fuerat dbs / s adam
2 eue Omne enim nsti templa sunt dei vt
dr i cor iii 2 vi Templuz dei sm est
qd estis nos Sitez manus inolentas fie
ri melioriz i imo i ipm ppm i xpm / Et
qua no habz superiorez / a quo petat abso
luoz / 2 a illo non vult · io no pot absolu
pp hoc dr i Ps iv Si peccauit vni i vno
placaui ei pt dbs / si a indm peccauerit
vni / quis orabit pro eo Ille excomicatz / sa
lutat nos / du pta spuda suggerit vt in
terficiat sicut Joab amasa / salutando
occidit iv Et xx Hunc resalutat qui
eig suggestioni assensuz prstat 2 fit ex
comicatz · Jo i Non solum qui ea faciunt
sed qui eis assentiunt digni sunt morte
Non gs salutandq ul resalutandq est
excomicatz · Joh ca ii Si quis adnos
venit a duces 2 hanc doctrinaz non affert
re / Homo alig legis est caro / eig lex
gratia est legi christi Jo viii Vidco
alcam legem 2c Hoc a sunt altius
legis / quadz sunt gentiles / ydola cole
tes / s motz luxurie / qui corde suo faciunt
masculinas ymagines 2 feminineas sic dic
Ez xvi Fecisti t ymagines masculinas · et
formata es in eis Alij sunt iudei / qui le
gem 2 sacrificia carnaliter seruiat i motz
gule Alij heretici / latenter corrupentes i
motz subvertunt / ul mentibus / sed adpetz
mendantes pornam i pagam / sunt oc
dendi gladio abstinendo pes Nonnulli gr
t · s f t p / Iudei no sunt occidendi / si forme
2 messia credidi Heretici no sunt gbu
rendi igne qua spu sto emittend est /
vt reuelet mtalig vt / spes sunt exdeo
h ho alcius legis / salutat · duz caro vo
luptatez suggerit / hinc resalutat · qui assen
tit 2 excomicatz efficitur Ecc ix Cum sal
tatrice ne sis assiduus nec audias illam /
Hostis e mundi vide Jac iv Quicuq
voluerit esse amicus huius mundi · inimicus dei
constituitur · Hic salutat · dm duuias sug
gerit ul honores dicens o mdi Ave tali
2 osculatur eum 2 potest simul si no est re
salutandq p assensuz vii pe Omnis si
af · no c · ap hoc tuuz salutaoes no
recipit ayara · qua humilis et paup
et virgo fuit vt dom est Et ido merito
dixit ei angelus Ave idest sme omni
ve.

Causa ml' : nõ vsq
triplex fuit
ex parte.
Debes diu
vivere post
mortem vi
ne si vis.
Prima
est filij di
cuiusq aue
acto xam
et honorij
nozat et
magnificat
matrem sua nr̃ ap̃ papit̃. Gen. xx. Hono
ra patrem tuum et matrem tuam ut sit. Quia xpi
primata. mater est ppli xam pgenitrix. Ho
demtr sua dicit ipe xpus vsq̃ lx. Domu
maiestatis mee. s. matris glorificabo
Et paulo post. Locus pedum meorum glificabo
Caput xpi dominatur. i. ozo vij. Caput ei
deus. pedes quibus venit ad nos humanitas
ma loca vtera virginalia. Quia. s. locus
p vt possimus debitam honorare quia sua
bona venit. gratia. et gle nobis inde affluxe
runt. et affluunt necessant. et. i. Ad locum
vnde exeunt flumina redeunt. vt ita flu
ant. i. redeuntes debent pungere retributiones
debitas venerationes. p gratiarum actiones. et hor
tationes fluant.

Secunda causa. Quia spus sanctus matrem
papit̃ honorari ibi. Adorate stabel
lum pedum eius quia sanctum est. Queri
tur. qd̃ matrem stabellum. Hoc stabellum ad
hunc adoraverunt tres magi adorantes
matrem cum filio. ay. v. Honorare sicut matrem
thesaurizare est sibi vitam eternam. Gen. xl.
Sic qui thesaurizat. ita. et qui honorificat
matrem suam. i. aparam. Eccli. v. Honora
patrem et matrem hoc mandatum primum in promissione.
ut bene sit tibi. et sis longeuus super terram.
Pater nr̃ xpus qui genuit nos secundum qd̃
deus vnum pacem. i. voluntatem genuit nos secundum
et secundum quod homo mirabiliter peperit nos in dolori
bus passionis. vnde io. xvi. Mulier. i. humana
xpi natura cum parit tristitiam habet. ꝛc.
Vnde dicit. ay. xxvi. Tristis est anima mea
vsq̃ ad mortem. Mater nra maria quia
in nisi vnum filium carnalit̃ genuit. in eo
tamen spiritualis mater effecta est magnae multi
tudinis filiorum quorum primogenitus xpus
dicit io. vij. Tu. quia maria mater multa
tulerunt dolori.

Tertia. Quia quipud venientes et homi:

ris nam exhibet tam redundat in filium et
eius. vnde est. ny. Qui fruunt et diligentes
eum sto. i. xpo qui est sanctus sanctorum dan. ix. Et
eos qui diligunt eum diligit deus. Sic enim
qui non honorificat filium non honorificat
patrem qui misit illum. Sic eius. respondeo nõ
honorificat filium qui nõ honorificat matrem
a qua genuit illum. Sed. Nimirum honor matris
eius est qui matri est exea. Deus nullum honorem
maius alicui tribuit nisi honorando qui
nasci dignatus est exea. Item nulli dubium quin
totius adgliam xpi pertineat. quatenus digne
genitrix eius impensius fuit ac sollicitius
exhibitus huius. b. Non est dubium quatenus
in laudibus matris pfing. ad filium pertinere
et matris honorem filium honoramus amatrix gla
nõ recedimus. Adhoc designandum. Beata
illa mulier a extollens vocem de turba luce
xi. Volebat filium collaudare. dixit illi.
Beatus venter qui te portauit. ꝛc. v. q. s. In
telligens pfectum suum et matris laudibus filium
collaudari. Item. Id̃ significatur est ei.
y. Vbi postquam se laudiuerat filius dicens
Ego flos campi. ꝛc. statim tulit a gine
dantis matris dicens. Sic lilium inter spinas
sic amica mea filias. quo ostendit quod laus
sua laus matris est. ꝛc. Et vocat eam
amicam. adostendendum quod sicut anima quinta
sunt vel amantur. sic laus vtriusque ordinatur
et vtriusque. quod post laudem filij succedit laus
matris primo loco.

Et huius hyldefonsus vt fiam filius devoto
filij quia fideliter appetio filius fiat gemi
nato. et vt appetere fiunt dno. interpono
nunc quo supreme domini matris eius. Sic
enim verificatur. addum quod fruitur analle
et redundat in filium quod impendit matri
Sic altiatur in nuto quod adhibet nutrari
sic tulit honor in regem qui desiuit usq̃
mutatu regime.

Quarta quia pipam. ꝛc. in ipa. ꝛc ex
ipa. auctet̃ gratia. pris. et filij. et spus
sti. Vnde in pis magna dot. et laus m
tris. di nri in mo. sto. eius. Licet enim omni
creatura sit deo magna et laudabilis
minus in notatum di magna et lauda
bilis minus in omnibus di nri que est apata
deo di. Glosa dicit sit dicte qui di.

Mouing ihesu omnitate et ihesu motu ayng
dno et laudabilis mi. imo audacter dico maior
et laudabilior quia in omnibus creaturis Qui
omnes celo terraq non capitur et qui mundum
pugillo gtinet hymo vto clausus est. et inde
assumpsit. vnde pri obedienti vsq̃ ad
mor. exinanit pp quod deus exal. illum et d. i. no
quod est sup omne nomen. Dicat qui melius sentit
et hoc nõ
simulo quippe in vide maior deus quam quod se
se humiliauit homo factus pnc vnum laudabilior
quam quod sub et demerior. Qui omnipotentia
suam pietatem matrie et misericordiam maiestat
pp hoc di. dicuna. i. ozo xi. ayulr. gla
vni et pri. xy. Ayulier diuitis corona est
vnus filio.

Quinta. Quia pipam. ꝛc. in ipa. et in ipa. nõ
et alipi. hic mundus et hinc et hinc

e/omne bonum i xpm/qui e omne bonum/et
summum bonum/2 sn q' mihi bon Qui e plus
bonq vn ipe dic luc xviij. Nemo bonus
i solq deus/2 sn q' nemo bonq/qui omibq
oma fecit est/vt omes saluos faciat 2 qui
i futuro erit oma i omibq i pro xv i suf
ficiencia omnium Vel ome bonum pot dici illud
triplex bonum sn quo no hetur summum bonum
qm est xpus Bonum s. veme grae 2 glie no
deo de ayara dic humana natura Bay vij
Venerunt mihi oma bona pariter
cum illa zc.

Sexta Quia inuenta maxima inuenitur
ome bonum vn ipe dic pri vij Qui
me inuenit inuenet vitam 2 hau
ret salute a dno Ecce vita gracie
in presenti/2 salq etna in futuro/2 i hys duo
bus gsistit quitqd nomen e sdo pri xviij
di de ayara Qui inuenit mulierem bo
nam i ayara inuenit bonum 2 hauriet io
cunditatem a dno Iocunditatem duplicem gsue
tudinis leticie i futuro.

Septima Quia diligit diligentes se
mo 2 sunt fruentibus suis sicut infra
ostendetur vn dic pri vij Ego
diligentes me diligo Ex quibusq
diligit amicum/diligit 2 a filio/2 ecl 2 per
gsequens a tota curia celesti vnde sap vij
hanc amaui zc Quis infra ty qd debeq
dilectoq sdo dicat ipe ei filio so xiij Qui
diligit me diligitur a pre meo 2 a filio
meo 2 ego diligam eum zc Bcq mane
pma 2 qui mane vigilauerint ad me inue
nient me Vigilant est ad ayam ayam no
gre fugata nocte peti qm ayam i noua
ta gsta p pnam st ayam vt volens ei
fuerit primus exierit a nocte peti qt ayam
prius surgend est ad celebrand fruiturq eo
Vigilauerint ad me i ppter me vndaz et in
ueniedum st ad me i ad fruiam meum qd
desiderand est vigilantes 2 acerte Vnde
multa miracla legunt accidisse Bequi
inuenient me felix i uenio inuenire no
gre inuentoz qua inuenta inuenit ome
bonum ex xxxv Qui vigilauerint ad illam
exaudiet eos bndoz sdo vsq quilq trade
re dz cor suum ad vigilandum diuinis addmaz
pcm redempti est 2 vegilatq ex xxxix
item sap vj Qui de luce vigilauerit ad
illam non laborabit dm vl in nauem Assi
dentes enim illam foribus suis inuenient semp
paratam auxiliari 2 pulsantes vt mater
vn dic ma xv Ego sto ad hostium Ubi
arbiri foras ac penas adam matre
gracia ayare sunt timor 2 amor matris 2 no
filij Istis foribus assidet pietas ayare vt
radij solis a fenestram clausam que sia
pacem statim intrat radius Assidet 2 ta
qua tamen 2 custos ne diabolus vel
pes subintrent portas matris ad vigilan
dum 2 deprehendend portae iste sensus nostri ex
teriores Vnde dom est abrahe Ge
xxv Possidebit i custodiet semi
nem i uiri iusti qui sunt filij a
brahe portas i quinq sensus

inimicorum suorum i demonum 2 malorum quibus
intrat adam ad iuvandum gulandum ge ii Aperte in
trat per fenestras sensum s. Qui de sapia in
telligitur fores eius duo testamenta Jt sap
vij. Qui vigilauerit propter illam i ayam ut sa
pienciam adipiscendam. Sto erit securus qm
dignos se ipsum i mundos 2 humiles circum
quaerens circuit i induit munit ne ali
qua parte patent ingressum hosti et i uiis
suis qm videlicet imitant illam ostendit se
illis hylarit Vie illius sunt humilitas pie
tas caritas veritas 2 hi de quibus ipsa
quia sapia dicit pri vij Beati qui custo
dient vias meas 2 de quibus di pri ix
Vie eius iuste pulcre 2 omnes semite illius
pacifice Item de hys dic ipsa ex xxiij
Sume gracia omnis vie s. que ducit ad vi
tam i ad filium meum qui est vita Custodi
entibus 2 ambulantibus per has vias ostendit
ayara se ipsam hylaritet exeuntibus ex no
hy mundo 2 morum prudencia qm ipsa erat
ad seruandum eum aduuret illis qui ad
uocat fidelissima.

Octaua Quia summus honor summa no
gla 2 summa vilitas est seruire
ayare 2 de eius esse familia Si
cum seruire regnare est Sic dic
hoc dno 2 eius agere seruus summa libertas
est Vnde 2 di ei a filio imo a tota trini
tate vsq ix Gens 2 regnum que non seruierit
tibi peribit 2 gentes solitudine vastabunt
Dn dic solitudine quia destituti tante no
mris auxilio 2 pg seipsos destituunt auxi
lio filij 2 totius curie celestis Ex re sli
qua eis cedit no habet sublenantem
ex xiij. Carnus a ayare si ceciderit
non collidetur quia dna mus dit suppo
net manum suam ipsi cum sola pte fluxus
comes est quae possit sublenare caden
tem Vnde dicit eis filio Osee ix Ve eis
cum recessero aliis vastabunt.

Secunda est adsubiuandum vn sap vij Erit
allocutio cogitationibus 2 tedij mei/ipsi sa
pidij comes Tua prudencia e
humilis administrand Sd apparuit luc
i qm instruunt elyzabeth minori se
Dnus adexhibend Sap vij Concessum
mihi dicitur de illis suis.

Potens adpugnand Vn ipe pot seruire
dicere filius eius illo Job xvi Pone me
iuxta te 2 cuius vis manus pugnet
contra me.

Sapiens adinstruendum Quia doctus e sapie
dei Bay vij pri xvij Qui cum sapientibus
gradit sapiens erit amicus stultorum
fiet effectus.

Ayiseriors adsupportand Vn de filio eius
di mpis cum ceciderit non collidetur quia dna
suppenet manum suam.

Octillis a qui nolunt seruire ayare vel
qui pertinet ieam di vsq xlv Confun
dentur omnes qui expugnant ei Vt undes
pugnam hytia 2 blasphemi st ex mi
maledictus e sdo qui exasperat matrem
suam i ayam spm 2 dic pri vij Qui

time peccauit ledet aiam suam. omnis qui me odierunt diligunt mortem. Quia qui diligit iniquitates odit aiam suam. Bile tho. xcv. Qui fecerunt pita. ꝛc. Talibus dr baruch. iij. Oblitus estis eum qui nutriuit nos. ꝛ mites nras christasti. ꝛ etiam ul agaram.

Dona. Quia desponte vite q̃ est apud dm. imo qui ipse est thesaurus sicula humilis ꝛ deuote oromus. Largitur vt fundit stillicidia fluuis suis. magis sitiunt vasa quemadmodum. Vix ty. lo. de ma eig. vn die oriz filio so. vn. Qui sitit veniat. ꝛc. Vix ty. lo. de corto vsu vi. vbi oriz dr sitibundus. Et hi ipetrauerunt quod signata est. joh. v. Vbi vino defecerunt impetrauit a filio. Nec solum gratiam ipetrat sed ꝛ ipetrata gsuat. Et hi nota est. q̃ sicut die gdg. ato homi pditum q̃ a largiente non custodit. ipse hi illi quemit illud. Eccl. xxv. Gratia hominis qui pupillam gsuabit. Gratia gratiat pupille quia sicut pupilla ato leditur. Sic gratia dei defacili amittit. Et quia sicut pupilla diligentissime gsuatur. sic ꝛ gratia dei omni studio ꝛ omni diligentia dz gsuari. Et Quia sicut substracta pupilla nichil valet oculo. Sic nichil vz homo sine gratia dei. Et pupilla pua ꝛ nigra. sic gratia dei dbeffectu. quia hanc sunt puri ꝛ gtemptibiles i oculis suis. Et quia sicut pupilla oculus. sic gratia illuminat oplum. Et quia sicut duplex pupilla duplici oculo est una. sic ꝛ nobis duplex gratia puenit. s. ꝛ subsequens vn. gdg. Tua nos dne gratia puenat ꝛ sequat. ꝛc. Et Quia sicut i pupilla gsistit ius usus oculis. sic in gratia dei ius usus spiritualis.

Decima. Quia filio vrato potest sine verecundia suos ꝛ amatores suos log. enim pacem i plebes suas ꝛ super suos suos. ꝛc. imo ꝛ super omnes se supplicter i uocatis sicut pz i theophilo.

Vndecima. Quia est ei benignitas q̃ nulli spꝛ mendand. est denegand adeam. Lucere ty. lo. de benignitate eig.

Vndecima. Quia tuta est eig una qd. abea nullus repellitur. Vix ty. lo. de ma eig. sublimis carnosten. R. p̃ulectio virtutum intrinsecus insignis euauit mich tingens patrimonii desistit.

Terdecima. Quia domus ꝛ karsmatis edificat suos suos vt filij sui ꝛ suis si digna fiant hereditas pri. xiv. Sapiens mulier edificat domum suam ꝛ familiam. Bi. g. edificat desideras mysteriaulus dei inspiro sto. Eph. iv. i fine. Da opam astribi similie eig.

Quartadecima. Quia multiplici virtute q̃ multiplici veste adornat suos suos designata p̃ dorcade que pauperes vestiebat. Act. ix. ff.

Hi deipa spiritus est. pri. xxxi. Non timebit domui sue a frigoribus nimis frigora nimis geladiu pri. Vnde est. xliv. Frigida venti aquilo flauit. ꝛc. Vel frigora nimis pena gehenalis vn. job. vi. Qui timent pruinas nriuet sup eos niv. Hoc dr denolentibus agere pmas nipsemi. Pruina gelasti i infimis ꝛ ito defluit ꝛ signat penam ipsales leuem ꝛ transitoriam. Nix ruit de summis ꝛ signat diuina vindictam q̃ subito ruet super capita impiorum vn. pab. i. Cum irruerit sup nos repentina calamitas. ꝛc. R. s. undique diuitiae est i etiam sicut in libano sicut niues gtimne sicut dr ps. xvii. Nunquid deficit a defluet niv libani. ꝛc. Dehi nimbi dr etiam. job. xxiv. Transibunt aliquis nimium adurdore ignium vel nimium. Vel hi frigora sunt psecutiones malorum. qui gelati sunt a flatu aquilonis. est. xliv. i pecto suo ac retexerunt nimes. Sequ. Omnes enim domestici eig sunt duplicati. Domestici apostolici sunt illi fideles tam uiri q̃ mulieres. qui tanquam filii ꝛ ancille ipsi obsequijs se ꝛ sua ipendunt. Et cauetes ea que placent tante dne displicet. ipsa suo monetur adorna q̃ bn placiti ardent ei. Isti domestici pozones ꝛ exemplaria matre uestiunt adno mpnti duplicati. i multiplicati. i diuis virtutibus quibus. s. bysso castitatis coco gemine caritatis. sacrato desiderij celestis ꝛ purpura regali dignitatis. R. s. vestimenta sunt admitores ꝛ deorces. Vnde dns die die dilectrici ꝛ ancille matris sue. Ez. xvi. Vestimentis distolorum sunt amicta varietatibus. Bi desiderium intelligit. Vestiti sunt i uestientur duplicati i vtraque stola. Vnde isa. lxi. Interiora sua duplicia possidebit. Vel hi duplicia. ipsa corpis immortalitas ꝛ aie impassibilitas. Immortalitas addotes corpis. i impassibilitas addotes aie restituit. Contrario. Negligentes sunt aie uestient sic diffolonde confusione sua.

Fides ꝛ apacio. fides vestis mtior q̃ ornat aiam ꝛ oriz. Opacio exterior. que oram pximo.

Capita adcludendas errores ꝛ repellendas hereses. ꝛ prima adsumendas tribulationes. Caritas dei ꝛ pximi. Quia caritas operit multitudinem pcoo pri. x. ꝛ j. peny.

Opa mne corpha ꝛ spiritalia. que sic uestis duplex minimum gtra frigora iferni. a consuetudo ordis ꝛ castitatis corpis. Vnde oramus pas nrpis. s. mi f. ꝛ castos. Dimissio culpe que mit e ꝛ subuere.

Confessio peti ꝛ laudis. R. ꝛ. Confessio est uestis. dic pe. Confessione ꝛ decore mdnsti.

Imbui sacramentis xpi et exemplis m formari.

Hic summo imari auxilio. ibi sui visione.

Alter duplicia sit. ornari

ustoia q̃ est declinare a malo 2 facere bonũ
Sibi castitas duplex mentis 2 corporis Vn
defaali aia dr apo xix. Datuz est ei
vt cooperiat se byssino splendente 2 candido
subor q dr byssino 2 candido nõ duplex
castitas sed q dr splendente diffusio bõi
exempli subor q dr Datuz e. qd nemo
pot esse p se castus ul gtinens. sed tm ex
dono dei Vn sap vnq. Alit gtinens esse
nõ possũ nisi hi ds det 2d Item duplex
uestis bona opaõ. qi fortunaq hnis
rerũ mtenõnis Deillis em qui faciunt
opa degnie bonoz p iam glia ul remu
neraõne tyrali dr vsq hix. Telas aranee
texuerunt. tele eoz non erunt eis in vesti
mentũ n opient opibus suis Opa em
eoz opa iniqua 2d Porro siqud pe
nulas hnt. i vestes singlares 2 defecti
uas. qua nõ bona mtenõe bñ opant
Item duplex uestis hyemalis 2 estualis
Sapa pluuialis. pacia 2 hmilitas. gtra
pluuia gtra me ventũ 2 mne. tempta
cõnũ 2 tribulacõnũ. Estual sunt vnitas
quibz tpz pros bonis opibz vicat. s. ima
pietas gpassio 2 hi Vel hi duplicia mnta
tora sed sicut gsueuerũt diuites 2 no
biles 2 quinqs magnis 2 sollempnitatibz
assume vestes nouas 2 pciosas. qua no
est fas mdutz sacro mtre palacuz nel
adtrectz. m. hest. Proggricia em sollem
nitatis i natiuitate dñi mdueda st hu
militas deuoõ 2 gratiarũ actio Impassione
luctus disciplina 2 gpassio pacia mse
ris martyr Cõmonia mfestis gfessor
2 vgnũ vt puaricetur festi ipe habitz
uariet Hic mde e imagnis ecclys i
hiu mstratuz Induebis primitiuis. nu
ridibz ul aceris aut iacinctinis pfes
sribz In byssinis purpureis. sed hi sue
dnis ecce uel fidei anime Ez xvi. In
dui te mutatoriis Item detriplia 2 ma
ia gsiat nobis uestes Depilis aialuz
hoc est delana. nobis tribuet virtutez
simplicitatis Deuiridibz herbarũ hoc
est delmo dans patiaz tribulacõnis. i
ad tribulacõnes sustinedas Deuisibz
vmiu mstrat nobis vista pietat qi
s deco qd uisibz nris substrahimq deci
do 2 potu nro pauper uista iterceamq
Et hi est pciosior ceteris. sicut vestis seria
pciosior uestibz aliis.

Largitur 2 nobis vestes polimita. i duis
virtutibz velud filis distinctas Est em
polimitũ fiz vsid id qd multicolor.

Vestis n. nugaz vita illiq est Deppura
disipline Debysso castitatis Deiacinto
celestis quersacõnis Deoro gemme
dilcõnis Vel p purpuraz intelligit pietatẽ
q tingit msanguine alieno Hz pacia
msanguine proprio Caritas autez msanguine
dnico. 2 hi filis q texuntur uestis po
limita Qui enz opibz vmq tm virtutis
studet. i ul sli castitati ul sli pietati.
ul sli abstinẽtie. vestez hz vmq color
Hz hi non sufficit vnqm glosa nisi sint

amici sui 2 domestici ex illig cõuamicti
uietatz Item pozones 2 exempla male
actorũ illa vestimenta q amiat aplus
adolo m. dicens Induite uos sicut electi
dei 2 dilecti sti uiscera mse. i vestimenta
calida. benigitatez. s. larga hmilitatez. s.
leuia Modestiaz. s. bñ qpoita Patiam
s. forcia qi depanno bñ qsertio 2 firmit
texto Supportantes inicez. s. quiz qiera
da vñ sequit 2 donantes nobmetipis
2d Hup omia aut hi caritatez hete q est
vnculũ pfectionis. s. vt sint bñ colorata
quia caritas est forma virtutiz q de
curat 2 colorat virtutes. 2 sint bñ qsuti
pdilcõnz q est vnculũ pfectionis Sequit
Et pax xpi exultet in cordibz nostris
s. ut sint suauia adtangẽda Ezo ix. pia
vestimentorũ quibz qui modo adornant
ment adunci nouez ozdinibz angloz
2 hijs omibz adornat bta virgo dome
sticos suos quibz ipamet e adornata
vnde dr Circumdata varietatibz vestit
2 filios suos byssi in nocte 2 simplici
tatis Syndone castitatis 2 purpura ca
stitatis Propter hi de ea dr pri. ii. Byssi
2 purpura indumentũ eio quibz. s. in
dita est 2 quibz induit filios suos Ite
ibid Syndonez fecit 2 vendidit Syndon
e tela subtil 2 mollis ex byssi facta. 2
signat nauitatez ste qustodie. Hanc
fecit nobi aquiz tribuens qtam castitat
aqua magni qustodie sti Hanc 2 uestem
tunc nob quodam vendit. qn nobis
eam largitur. 2 mde a nobis digne gli
ficat Hanc 2 syndone sibi hic stent qn
castitatez nouit Tunc vendidit qn per
notiz vnqmitat filio dei qplacuit vt
iuuaret tota Vnde dr ei ypha Con
cupiscet rex decore tuu. i vgnitate tua
Stez vt hi vestimenta melig sedeat 2 ap
tent suis suis. qsert vmquiqz zonaz
ul cinctũ temperie retinentis pnos
motz Vnde sequit Et cinctũ tradidit
tradidit chananeo qd interp emulator
ul zelotes sue ppiaratus aut negotia
tor vel chananeus mutatz. s. amoris ad
virtutes.

Talare pseuerãtia Ex xxxvi. fecit ja
cob ioseph filio suo vestez poliniz 2 talare.
Candidaz sine admixtione macule mor
talis. qua vestimentũ intextũ sanguine
i ozo mortis pro redemptiõe Ysa lx. Ro de ecc. lx. Omn tpz ve
stimenta tua sunt candida Vel vestimẽtũ
intextũ sanguine quersacõnis polluta plurim
riaz. Apo ix. Imbutabitur merum mallbis
s si fuerint albis 2 loquit de illis qui
non inquinauerunt vestimenta sua. i ozo
p macla pcti mortis.
fnõsutiez 2 p mtegritatez 2 vmtatẽ qu
stodie exteriorũ 2 mtiorũ intentiõ
ne sit diffusa p duplicitatez Vel simula
oz. uel ypocrisim ex tunice dñi Io xix.
Stez Leuit. xix. Non incidetis carnes
uras nec figuras aut stigmata faciet

nobis.

¶ Fulgidam pex. vii ag. v. lucerat lux vita
p hoc angeli apparuerunt i dnica resurr.
hoc i veste fulgenti. luc. xxiiij. Vt p.
surrexis apto fulgeat qusdo tua alys
pexemplu.

¶ Odozifera p fragrantiaz aromatum. r. my.
Odor vestimentorum ꝛc. Gc. xxvij. Statim
vt sensit vestimenti eius fragrantiaz bene
dicens ait ꝛc. Talem hetio. si nis bndiet
aliq vsqat. Cir delpic fragrantia paulo
mstra.

¶ Subtilem p distrctoz 2 sin ipius distrc
sione. Ez. xvi. Induit te subtilibus.
Caldam p caritate. Job. xxxvij. Stone
vestimenta tua calida ꝛc. Pabolus. Nu
quid pot homo abstinere ignes caritat
mstrm corpis. Vt vestimenta eius. i. co
versatio 2 mores. Non ardeant. Vt cale
faciat tangentes. Hoc est uestis q. hest.
i. agar. mittit mardocheo. i. penitenti
mdnto sacco quo signum timor servil
in quo no intrabit in palatium assueri
Hoc est metu sic legr. hest. my.
Gemma p dilctoz dei 2 proximi. Vel
p corpis 2 corpis honestatez. p quo
dabit stola gemma. Unde. e. Omnes
domestici eius ꝛc. Ex pns exeunda
vetus guerstio. zach. iij. Iuste vesti
menta sordida abeo. st. unde. i. Odie
tes eaz que carnalis e maculata tu
nicaz. Aliter enim n pot nova qisq
qi nova uestis induit. Ei vo nestis
h n pot sio exui saltez sepe oz p primaz
lauari. vsq. i. Lauam mundi estote ꝛc.
Largitur 2 quibdaz vestes sacramz
ul aliomaz quibd. s. mspirit gram
sacedi primaz. Unde pot dicere cuz filio
aliud vsq. i. Induaz celos i celestes
uiros tenebris. i. luguib hymn prime
2 ponaz sanctiz oprimenti eoz filiu
2 dei 2 suiz mdnut ipsa sacro nostre
mortalitatis. quo mdutq. fiat pnob
primaz i cruce 2 tm uestis fiat sacro
illo q totus diruptq fiat mcruce. Vn
filig patri. Comedisti. i. gaudi primisti
sanctiz meuz. i. carnez clauis. f. 2 lancea
Dehoc sacro dic Job. xvi. mp. xpi. Car
cuz qsiu sc. caritez mea largit 2 qui
bydaz sacralibz suis vestes qi decod
primo quo i dutae. Degua dr. pri.
lxxxj. Stragulatas vestes fiant sibizq
2 hoc predit ermaxio affectu mne q
no. phor q h auctas gmetriu sublitta
azen qd interpretat usta. quia phor
maxima mne visteria nobi ostendit. Stra
gula dr astragos q mt talus ul uanu
Vestis q stragulata est qusdo talaris
pp succiniaz varia ul polimita vt tu
nica ioseph. pp gratiaz donoz ul bonoz
opuz varietatez. vt talis aia dici possit
ornamenta varietatibz. Vel stragula
ta. qi varietate picture ul texture fir
mtur qpoita 2 h mult glo. qualis sol
dici brodata. Vel texta firmt pp ra

Ad vnc tezt q maiu ta fiut vgo bn.

ritatis q mugi exadit i dissolubilitate
quia aque multe tribulationu no po
terunt extinguere caritatez. Vel stragula
ta. i. variaz 2 diuspz coloz quibz sicut
natur duositas virtutiz. s. castitas hu
militas paca 2 hi. Hoc est uestis po
limita ioseph. et dr stragulata. a stragu
lo q e panno qui sup ponit lecto 2 sedi
li 2 dr tapetiz metallico. vii. my. Ez.
viij. tulit azael stragulu ꝛc. Stat sibi
qua ase dz mape. Byssus 2 purpura
indumentiz eiq. Byssus candidaz sig
nat innocentiaz. purpura coloziz sanc
uinei paciaz. Ru enim quis exemplo
dm patri innocenti. nic cora dno oznat
eiq aia elegat. Vel ido stragulu. quia
2 instratu 2 i amictu vdoneuz sit sic
dicit Isido. Vel stragulata vestis qm
religiosi guersationis. q principali gsi
sit intribz. inghimenia medioz. no
bedienia mandatoz. intolanea psentiz
Stragulata ei sic quedaz uolut. dr qi
triangulata. Tres anguli. ai deuoto.
pxi. oppressio. carnis mortificatio. primi
addni. Sedm asperm. Terciuz adspirm
Vel tres anguli laus dei. Vbilitas sui.
Ex. proximi. Vestitus i q. veste stragu
lata. qm tra hoc intendit i uerbis 2
opibus suis. Omnibz ipis modis vestis
stragulataz fiat sibi aiana. Habuit
enim varietatez donoz 2 gratiaz mi
nistraciones 2 operationuz manifestaciz spis
Sermones sapie 2 sie fidei 2 gratiaz
sanitatu operationes virtutiz prophias.
Discretiones spirituuz genia linguaz mt
pretationes sermonu 2 cetera hi q enu
merat. i. co. xij. Et habuit differencias
virtutiz. s. iusticiaz. prudenciaz. fortitudinis.
Temperanciaz. 2 cetas vnisas
2 singlas. Iteez habuit differencias graduu.
quia fuit anglica inz anglis. prophetica
inz prophis. Apla in aplis. Martir om
martiribz. Contemplatrix inz gtessoribz
Virgo in virginibz 2 h omia sup excel
lent. Vn mulier filie gtie dni. ꝛc.
Item habuit diffias status. qz fuit virgo
virgo cuigata. 2 vidua mortuo ioseph.
Item habuit diffias vitaz. quia fuit act
iua 2 contemplativa. lya 2 rachel. agara 2
martha. Iteez habuit diffias mitoz 2 primi
oz. primus humilis anolla tmd sublimis
mis regina.

¶ Dr q stragul. v. fiant sibi. s. q ornaretur
no ad manes gtias. sed vt placeat sponso
suo ypocrite enim faciunt vestes no ad
se ornand. sed adtendend pro laudis
humane. Nota q aliqui libri hnt stragu
laz nestes fiant sibi 2 est id q vestis po
limita seu examita. i. plicis filis texta
Dehoc legitur. my. Ez. vij. Tulit azael
stragulum ul stragulaz. 2 fudit aquaz.

¶ Sequit de vestibus azaric 2 fidelis aie
Byssus 2 purpura indumentum eius. Byssus
byssiz retortiz tandem gstie 2 innocentia
vite. Purpuraz paciam intelligo. Vel

bissus castitas. ppura caritas Vl' bissus
virginitas. ppura martirii Horaliter
Bysus que multis tonsionibus puerit
adamdoxes. carnis castigatio. purpura
sibi regibus queriens. celestis gtemplatio.

Xi. Rima pres 2 sacrifica filiorum suorum
2 marie que ei exhibentur. offert
ig spectu dine maiestatis Vn sc' illd
ps. 4. Rui pascitur inter lilia dic bnis
b. ajang maire qdaz lilia candidissima st.
ner causabit lilio amator mt' lilia no
tuerint qtquid mt' mang maire tuerint
Non possunt gt' sime trinitati displicere ex
ema qaz maiby tam digne gerule amit
mutuis.

Xii. Rima sic filius e mediator dei
2 hominum 1. ad thimo. 4. sic 2 ipa mra
adfilius mediatrix q' s. mediatrix ve
nit ad nos filius dei. 2 qia mediatrix
adfilium puerit Adp 1 nuens' xpus mo
nens ipiz hunt abaquilone quo signat
petrus qi hor ipo dicit q' ipa mediatrix
dextis sue ppiaciomis extendens petrubig
gelas q' 2 ipe facit adhuc nobis petrubig
put signat vmago crucifixi Et nō q non
filius erca ptē dextam extendit. ps 2 capd'
sinis oziantur mediantur qi dicit Quos
petrus prabig mris mee nob dextis potri
to 2 capd' meu qsixu sinis ostendo Non
sit g' molesta amaritudo passionis. hijs
quos delectat dexta ppiaciomis. Cmist
dei qui mdi lyt mste sinist' est ura eius
Vnde stanet edos asinistris. ayt. xxv. sed
oues adextris. in quo eig ppiacio Et ma
ra orando nob ipetrat ppiaciōz dei
Alitur aquilo adusitas. Jer. 1. Aquilo
pandet' omne malum Cusmenbig paciatur
adusa mundi pamore dei. est ipa adfili
u mediatrix.

Xiii. Rima aduocata nra e adfilius
ste filius adpres sino apd' pres et
filius pouat negocia 2 petiones
nostras vn 2 diomg ei Eva aduocata
nra 2c Oz nos mfi pmala opa 2 pu
sa desideria gratiomg ei. 2 non sine p
maxima mris 2 filij in iura mris pa
big tollimg effin sinz Tam prudes 2 2
distreta est aduocata Agarid. q' no pot
filius vindicare ieos p quibig ipa alle
gat q' signatur i sto abygail. 1. Ri.
xxv. q auertit ira d' a Nabal sudto sub
tilitate ubiq suoq. qui nabal signat p
catores Tam postea mt' filius est nabal.
qia noluit audari Designat 2 pillaz
mulieres sapientes q' cuitates abelam li
beraunt sapia sua. 4. Re. xvi. Qir ty
de sapia Agare.

Ostend' q' q' multiplicatis hominib
aduocatis iaura dei p Drima
e filius. s. qui possidat pnob
gemitibig inenarrabilibig Ro. viij.
r facit nos possidere qui est
amor pris 2 filij 2 placat nob uraz pris
Secundig e filius dei fr uiuens admiter
pellando pnobis Apocalipsis vij. q tag

uang pugil ostendit pri stigmata passionis
impetrat 2 nobis filiis apre gratiz spiritus
s. qui dic se 2 my. Ego rogabo patrem
2 alium paracletum i. gsolatorem dabit nob
Et dehor aduocato dic. i. cano ca. xiij. i.
Si quis peccauit aduocatum habemus apud
patrem ihm xpm iustum Et ad Ro. viij. Christus
xpus qui mortuus est 2 qui resurrexit
2 est addextram pris. 2 interpellat p
nobis Est g' filius aduocatus mr apud
patrem. 2 impetrat nobis remissiones peccatorum
2 graciaz spiritus s. vt dam est. Spiritus
sanctus impetrat gratiz gemitus et pnce.
Tertius aduocatus beata virgo propue
raz filio suo. 2 nobis gratiaz impe
trat oma bona Quid decerat nobis
aduocatus apud filium amicus agura na
stetur Dicit autem pr. Gen. ij. Non
est bonum hominem esse solum i non sufficit
vnus aduocatus vl' mediator aut inter
cessor humano gen i celo ci tot 2 tam pri
closas hyat cas coraz me stanamq ei ad
mutorium i. beatz vrginem q' allegat p gente
humano coza filio. ste filius coraz me
propt' h' dic ipe impe. Tertius celo stat
Rex tyo detino salomonis. ira finem ch
Dehijs duobus aduocatis. s. mre 2 filio
dic bnis b' Genesi accessiz hz homo ad
dm V mediatorem causa sue filius hyt
ante pres. 2 an filius mres. xpus nuda
to latere pri ostendit latus 2 uulnera.
Agara xpo peccatis 2 vbera Ner pot esse
ullo mo repulsa. V gemitus 2 pozant
omni lingua disertis hyt demencie mo
nimenta 2 certaris insignia Hunc aut
tinte aduocate debemus maximum sala
rium. gratiaz actionis 2 salutationis 2 hyi.

Ista aduocata narrauit qda
nus homo q ei qdam religio
si cantaret illaz ant Salue re
gina nme 2 diceret verbum illd'
Eva g' aduocata nra 2c plies mspiu. ipiz
mres dim viderunt. an filij puicaz pssim
2 ptoaq illig ordinis qsi nacte pcur.
Quartus aduocatus nr est anglus vn dam
xij. Dr michael stare psilijs populi sui.
Quintus aduocatus nr est dia est. xxix.
Concludo diam i sinu pauperis 2 hi pte
exorabit abum malo. Sextus oratio
vn sc' illud ps Intret i gspectu meo oro
mea Dic glo ajag vnus pure oratio
hostendit q' qdam p' addm mtrut.
2 illuc mdabiz pacte quo eius pueni
re nequit Dic ergo mtret i non aere
atur aber. celi vt exaudiatur glus e oro
dinatus qui noluit audire pauperis uel
legis mnaz propietes pri. xxviij. Qui
declinat aures suas ne audiat legem
eius oro erit execrabilis. i no mtrabit
eam celi aspectu dei quia angli sci no
mtrferent ppianas voces. nec iam
tor celi lepsas oones admittit Oratio
thobie qui mt' bonq dm deferebant
arraphaele an dm. Tho. xij. Inhiq dic
Intret i gt. no q oro tanq p' ur adno.

Nō alia ora hy mpsa fo. 100.

nō hoc

2 audit vt nox Be- Inclina aurem tuam ad
precem meam Glossa: q illo vnu q est
mon-tur v. petens est.

Xdm. Qma p proficiendis s supplicit
iter iusta filio vrto filio dulcia
vbera reputat vt sup dom est
quorum respectu filio delectatus facile ma sue
stit Ysa. xj. Delectabit infans ins fons
i xpus abundabit mris ei reputato Beq.
Gr foramina aspidis 2 i tuna regulis
qui ablactatus fuit manum suam mittet.
Xpus enim vt dicit est delectatus abundare
mris tendit manum sue admalos. qui
prius fuerit foramina aspidis i tuna
regulis. De vberibus matris tuemes to.
depulsi sunt de mebrio etc.

Xpv. Qma p salute simulationis sibi
non solum potest filio supplicare sic
alij st. s 2 pat auctor matina eis
i pace. vnde sic oramus ea. apon:
stra te esse mirs. Qi i prosa 2 matina
auctor supplicia pnobis filio. Istud plene
lucidus nono p filio eis.

Xxi. Qma ipa est lignum vite hys
qui apprehenderint ea fidli amore
2 fructo. Lignum vite. t arbor cu
fructus est vita gie hic mistiuus. s.
Xpus dicit Ez non est h fructus omibus.
hys tm qui apprehendunt eas qi duplici
manu. s. amore 2 fructo Et no q dicit
apprehenderit. qd verbum signat quadam
expssione 2 firmitatem. Est enim apprehe:
dere cito 2 quasi nolent ad tape 2 qd
sic tapiu est firmit tene. nec facile dimit:
tere vt videamus ei dicere illud Ge xxxij.
q angl dixit Jacob Non dimittam te n
benedixis mi Detineda te aut nobis tu
qi duobus brachiis. s. lacinis 2 ozonibus.
Vnde deluctatus Jacob dicit Osee xij. flevit
2 rogavit eum re Ozone eius lacinosa.
optinet bndcoes ayarie Sequitur Et qui
tenuerit ea pseuant non declinans
p metias iniquitates vt dicere possit
de ea sic ipa de filio. ti. m. Tenui eam n
dimittam. ipi nulez mispabili adhens
bnis h mispe i futuro ire. bnis abonu
suum natu. bnis. t bn Tunc tunc aptus
bnis qua omia aptata succedet ei i futo
sdo dicit sap. vij. In ammica illi delectatio
bona. 2 ido bona qua etna Qd em
tpiale tm est non pot simpli dia bon Re
atendo uo est annulq omm bonop que
nullo pacto sustrahi pot sic dicit Bo sc
boeciu.

Xxi. Qma spe pnos filij iustica
dapnat. mris tma libat. Qui s.
iustica filij 2 ma mris uident 2
sic altari Deut. xxv. Qi dicit
iustica filij Ego condam 2 pcia. ma mris
vindicat 2 ego vnc fiam 2 sanabo Dic
2 ma mris illud q sc 2 non est qui de:
manu mea possit eruere fugias g 2 sub:
ptrahe mang eis fiant secit theophi. 2
nich tmed est. Ipsa enim dicit. ca. xxxij.
Ecce nebula texit omes carne abura. s. dei

qi abundare sol do 2 dicit ipa de filio ca. mi.
Tenui eum ne s. pnetet pteres nec dimittam
Ez gtima pom istana fuerit ipig ten
nebo. ipa est abigail cuig prudenia re
tinuit fuerez ds ne vindicarz s. dena
bal stulto i. Ki xxv. 2 hoc est vn dns qi
ritur. ysa. lxvi. Non est qui adsurgat 2
teneat me st. eze. xxi. Quesim uno
qui mi pnet spes 2 stauet oppositu gha
me ptra. t pterreno pteze ne dissipatez
eaz 2 no inuem Qi a stoz poly dns
teneat. ostendit ipse loqns moysi. exo.
xxxiij. Cerno q populus iste durae ciuas
sit. dimitte me vt vastat furor meus re

Xxi. Qma ou sit thesaurus dni et
thesaurus gtiaz eius. domus sua
lidus di tat copiosissime fuerit
sibi vn die ez sapia pu. vij.
Innuis uiaes ambulo. i medio semita
iudicij. vt dicit diligentes me 2 thesau
ras eoz replebam Qia ipa sit thesaurus
dni dicit sap. vij. Infinitus est thesaurus hoibus
quo qui usi sunt participes facti sunt amicitie
dei Hoc tmen sufficient exponez i ueies
nisi ty. deinceps agere post tractatu
de paupertate eius.

Xxi. Qma gfessio vnigeniti ptus ozes
fit ad salutem 2 ex ea seq benedictio
dei ptis vn mpe Confitemini nbi
ppli dc. gfi. t. p. o. Quod at sit tam
sdulo gfitendum. subdit. s. qd tm. t. ayaria
dedit fructum suum exequo 2 pq nobis p:
mittitur 2 fratur eterna benedictio Vnde
seq. Benedicat nos dc. t pi. bndicat
nos deus nr. t xpus Verbum emanuel bn:
dicat nos deus. t spus sctus Gr loanz ipsi
dicit glo. Iste g fructus est vnigeni:
ne dei de maria de ex hoc filius exiuit
fructus detra. Quare ty. de ceteris usus
illum.

Xxiii. Qma potentissime ptegit s.
nos suos a triplici adversario. s. mu
do carne 2 diabolo quibus est tribulatio
vt castrop ait ozd. Apulta de
hys hmisti sup denoce eius. Sit quoties
cuiz temptaris sup muros tuos. clama
d est adeuz Esto michi dna tu. fr. asi
mimici Sic em quicuq timet tanez
fugit 2 clamat adiutez. sic quicuq ve
hementer tentat 2 timet morsuz diabli
uel augmentez temptationis pozez refugit
dz adiutez pietatis Ty. de nocte eius.
sic omia ista 2 quo ipa turris. Et no
q bta virgo ptegit nos multiplice Vnde
dicit fuerunt sup Ysa. xlvi. Portaui meq
eis tu. cuz misteris paquas. t tribulacies
tem eiu 2 sima temptationum 2 pseuaui
uez non oprent te Deo scauz potest ei
dicere qui devote sunt ei illud Job. xvij.
Pone me iuxta te. 2 cuq vis manu pug
net gra me Item distrete psumdo de
adiutorio eius si fuerimus ei. pssimus illi
dicere illud ps Inte. t iuirtute nos atte da:
ta 2 a filio ipetrata inimicos nros. s. tre:
nez. mundu. 2 diabolu Venalabimus. t. quasi

paleam deiacemq Qz nõ q ventilaõ fit
in mailg·2 fit duplex motq·i· sursuz et
deorsuz pq̃d signat bona opaõ facta ad
honorez xpi 2 marie·2 vnitate proximi
ste t deppe adhendo eum·i· fortitudine
xpi ite mcurnati sicd veda·qua eum
durig carne·mollig ossi Cr xpus nec peni
tq videbat i sua maiestate nec penitq i
sua humilitate 2 i noie tuo·i· i virtute nois
tui qd e maria Vel in virtute tua nõiabli
Spernemq i surgentes i nobis s motq pro
motq i corde surgentes Quos illi spernit·
qui eos ai i dignaõe repellit si non spernit
qui eos rapuit 2 qi ai eis colloquitur i
ipis delectant Pri xvj Indignaõ regis
i usq mtioj mortis i suggestiones dia
2 motq pri Pcin·n·2 dia mors e que
aiam interficit Quos mitis i dignat
rex i qui bene se regit Pri xx Rex
qui sedet 2c Spernemq mqm·nõ psume
tes denoli si de adiutorio tuo Alia litera
dicit expssiq In noie tuo exulabimq adu
versus eos qui sunt 2 nõ ppha dicit suo 2 ama
tori ajarie Astitit regina i beata virgo
astitit s adsta unigd adexris tuis vt s
tibi pspa 2 salubria i petrat Inuesti dcau
i stola aie 2 corpis vt credit circuda na
gratio quas sibi structibq i petrat 2 largit
spi em astat addexris pauperis spu·vt sal
uaz faciat apsdphibq aiaz eius Ste i mul
titudine 2 vehemena tptaõnu dicit e
illi sic dic dno rex Iosaphat·y· pal· xx
In nob quid nõ est tanta fortitudo vt pos
sim hunc multitudini resistere·q ignorat
sup nos Qz nõ ignoremq quid agere deb
mq·hoc solus habemq residui vt oculos
meos dirigam ad te 2c

Vt arbor subumbra ramorq 2 foliorq suorq
Quere tyl deorto vsq ix vortq de vm
bra

Subpallio humilitatis 2 vgnitatis sue hu
militas em 2 vgnitas ale eius sunt·et
late sunt ale iste putuisq virtutis plen
titudine Deq̃ibq alis dicitur ei Subum
bra alarum tuarum·p·me afa·i· tqui·me af Et
alibi In umbra alarum tuarum sperabo·donec
transeat iniquitas In umbra vnigenitus
ghra tendit luxie In umbra humilitatis
ghra uenit tanis gle ul tempestate sedic
In umbra manducabis·q gnidmez uraui
die Qz ista designatur p gnidmez hes
sipo·v· Aperosa ura plene mittentur
gnidmes In umbra sue matinitatis
abra filij sui In umbra vitatis tq ipa
e mr·ghra nuez vpocis In umbra omo
ms ghra pluuiaz diabolicarum tptaõnuz
2 sic de alijs Dehys sufficiet tibi i nemes
vsu deorto vbi ortq dr latebrosq

Substituo patre sue per Vn substituo ni·te
ui·eiq·2 ido·n·ti·ati·no·

Angelos nob i auxiliuz mittendo·sic ste
vt basilio Vn angelis suis mandet
Angeli em ministri 2 satellites sui sunt
de precepto creatoris·

Contra inimicos nros pnob pugnando·

Vn quemit ei illd ecc xxix·si stetit et
si lancea adusus mmmai tui pugnabit
pte 2c·

Spu pssitatis frigore adusitatis tepado·
Si maritudine tribulaõnis dulce dic qsd
lomis lemedo q uelud sapiens mulier pot
tolla cordis mri pipatiaz bullientis aqm
qsdlaõnis·

Dtegit 2 nos respectu ime sue quo adnos
se iustis q addemones uicia 2 prta vm ipi
vissime quemit q de deflio pri xx Rex qui
sedz i solio iudicij dissipat ome maluz in
tuitu suo Gli regina i maria sedens
in filio i solio padisi oculo ime respiciens
peiorez In intuitu suo dissipat ome malu
i triplex maluz a jaluz s culpe cuig impe
trat veniaz a jaluz pene qm n sunt statiz
infligi a jaluz diabli ne temptado hm no
ce prualeat quatuz desiderat Dissipat em
primaz sua 2 sapiam cogitaões malignoq
ne possint i plere mang eoq qd cogitant·
Iob·v· Scirto quoties temptamur sup uires
clamad est ei corde toto eya adiuca nra
d·t·m·o·adnos qui·2 illd esto m dna tu·
for·afa mi·St illud Respice i me O dna
2 miserere mei 2 sint oculi tui s fides
2 deuoto addnaz nraz·donec misereat
tui vt euellat alaqueo temptaõnis pe
des nros i affris·

Dtegit 2 abacusaõibq demonu qui acu
sant iustos i cspectu dei·die ac nocte i
assidue·vel die ac nocte·s de dissolucione
xpi pssera 2 minuir padisi Apo xv·ecc
xi de dia Bona i mala quertens m
sidiat·2 i electis i ponit maculam s i anis
gle Quis em apud filiu accuse illu aude
at cui uiriz indit patrocinatez·Et si aja
ria pnobis quis ghra nos·2 si ipa est q
iustificat quis est qui gdepnet Ad Ro·viij·
Dehyd inter i hemitui inhibis miraclo
eius·

Dtegit 2 abaccaõibq detracto 2 aquetu
maligaõu 2 amlitudie operaõu impi
tatu·sic pz i miraclo de abbatissa pgnate·
qua virgo vgnitu reuirginauit postquaz
adpceptuz eiq educauit angli prim deuto
eius·nec i partu i diguit alia obstetrice
Quez uidelz prim transmisit pipos anglos
mutend quid hermite Qui puer postea
facti est epus Ideo deipa dic Cap·x· In
fraude conuenerunt illi ad Quere paulo
ufia·

Dtegit 2 aoriibq i tendis Sic pz de quo
da prio uidso que pr suus pienti i tuba
mu audete qua adorauat ymagine bte
virginis ai pius xpians 2 bta virgo appa
apparuit ei i medio fornacis i spe yma
ginis qua puer adorauat·2 pteuit eu
subpallio suo abitendio·2 fecit medu for
nacis qi venti roris flante·Quo miracl
o nisi·multi uidi qui si sunt adstite·2 pz
pu i ipam fornace pienti e 2 gbusq·

Dtegit 2 xpus suos sue gemitiis·vt
veniat dia possit Qui habitat i adiuto
rio altissimi dni·i pter dei·ce·gmorabi·

no

no hoc

protegit et nos maria a cordibus inimicorum
put sepe legimus in miraculis eius et asseruerit
hic aliquo. et qui queri illud Sap. x. quod de
desertis et vie post intelligi de agara.
Custodiunt illum et filium et amatores suum
Inimicos exteriores et manifestos et de
tractoribus qui fama heretici qui fide Ty
rannis qui vitam conantur auferre et asseruerit
toribus tutuit illum et abscondit in fidia
tibus. s. mundo carne demonibus Quorum p
ma pietate paucorum. secundus castitatem
plurimum. Tertius humilitatem per superbia
tonat auferre Ecce sex aduersarii minimi
et septima pax omnes alii pugnant et sin quo
no prualent. s. ipsa voluntas. Hec sex. vi
gentes que semper filios israel impugnant
iud. vi. sed paulo ante de sap. x. supra
de commentum illi affuit. sibi et ama
tori suo commentum et demonum qui
extinda semper mittunt commentum ob
qui ei fecunt illi affuit. illuminans. s. oculos
eius ad prudendum et cuiedum cor et sidias
quia est illuminatio et honestum fecit illu
et purgatum ueluti auferit nos a tempta
tiones et pugnas quas hominibus sup
dens.

Protegit et sic castellum. quia ipse est castellum
hic. x. qui est refugium debilium et ipse ubique
tiam refugium est proprio Rit ty. quod ipse
est castellum.

Protegit et sic templum. cum ipse sit templum
dei uiui Basilica veri aspectus Sacrum
spus. s. ecce et gesticulatio et adunatio populi
am et domus orationis Reos enim sanguinis
defendit ecce. si ad ipsum refugiunt.

Nigne vt sup. de nubecula. vn dicit filio
sio. psa. xlix. cum ambulauis in igne non
aduriris.

Naqua psa. xlix. Cum inseris pagnas
terrenis ego vt sup. mpm. ly capli. ipse
Temis nauis quod sustinet animos suos nau
fragantes in fluctibus ly maris vn dicit et
xlvi. In fluctibus maris ambulauit cum fa
miliaribus meis videlicet in aqua nauis.
vt ipsos eripem a naufragio proprio et
eripios deducam in portum uoluntatis eorum
Rit ty. quod ipse est nauis. Ambulat et in
fluctibus maris. mestos gaudendo et tri
stes letificando.

Nacur admoursu aeriano potestatem sic
sepe legimus in miraculis eius.

Interna quod signum est apo. xv. vidi in
signum eius Et adiuuit terra mulierem
et agara deuotam sibi diuinam quam serpens
et dyabolus insestabat Ideo ipse dicit ecce. xxiiii.
Non omnis terra stetit et fidelis in nocentibus me
semper affui Vel ipsum idem stetit et iustos
in uniuersitate confirmauit.

Xcv. Quia agara inuenit refu
gium. qui timentes dei inspira ad
ipsum accedere reformidat bnus. b.
Sit nomen dni mei iore et Ty. de
nomine agare Sed Quid adagaram accedere
timeris et Ty. de benignitate agare.
Deli refugio dicit spe petra et agara et

fugium hermanis Ty. de petra vel agara
petra. Propter hoc refugium dicit ipsa
mutatio refugii. figurata per mutatio
nes refugii. Psal. xxxv. et bn sex. quia
sex modis interfuit se quadam prouoces
quia cordis. et quia sensum corrumpunt
Circa iordanem tres. et ultra iordanem tres
iordanis. baptisma Citra iordanem tres.
quia adipiscitur hunc refugium qui temptat
atribus corporis vt ipse mecum et filio
at milono psalmo Vlt. iordanem tres.
quia pauci sepe videntur aduenam et adi
pisunt gratiam et gratiam. qui transierunt ior
danem et qui trepidi corporis. seducti
amiserunt in nocturnis baptismales. Et non
quia ille mutationes separate erant illis in refu
gium qui noluerunt petrasset hominum. Et
nunc dilatata est ma dei. et in agara p
nidit refugium et volucribus hominis spi
ritum et domino refugium vt saluos nos faciat.
vt hr. mps.

Post alio m. xpus enim de hostium paradisi pro
adpasum vite mittit omnes ioh. x. beata
aut virgo fenestra celi et sic tamen ei
etiam vnde mittit vt astra fle. te f. fac
es Solet agnosce in quibusdam quinquis quam
pauperes timentes mandata iamtorus cla
mat ad fenestram vt eis aliquid iacaam
apodo at distribuit sit angeli in quinno
celesti de quo hi. psa. xxv. Faciet domino
uiuum et de xpus hostium iamtor ingressa
eis Et si respondis. clama ad fenes
tra que est agara oratio et paupies tua
allegando. vt patrem dominus illig quinq
v sunt plena feruenta. iacent et aliquam
lac quod lacrimem aliqua fragineta gaudio.
xvi. Quia pastor subministrat fa
melicos et potum sicientibus vn de
eo dicit pot sic desilio facta ego
tatu et in dna. et pa te emu. Ipsa
enim esuriebat in plet bonis. et dat esu
esurientibus dicens cum filio sic. xxxi. Ne
biam diuitiam lassam. et omnes aiam esu
rientes satiauit Ipse et dicere possumus sic
dicimus filio Qua ate exprimant vt des
illis cibum et ipse est dominus te illis colligent.
aperiente te. m. t. o. ib. Auferte aut te fa
ciem et respectum meum tu. et Fabbi ibi:
Oculi omnium in te spe. O agara et tu. das
es. d. et. o. Apis tu. ma tu. et. o. a. b.
Ipse enim dat numentis suis et illis quod suorum
deferet hora mandato estam panem
senum. s. carnis filii sui qui. s. pagam
mere dignum existit sac. quinquione qui
pisciumum et thor qui filium natum posuit
in presepio qui d. bouem et asinum. et hos qui
designat phonos et asinum qui sunt alia
laboriosa et hominum diuitiam mpm. agandu
cato eam reficiendo mea Ipse et dat pull. co
nos et imitatoribus pentecau qui desig
nant pauos. fideliter. inuenitur eam
Deipe et que est fortis multi de pu
mine Denocte surrexit et aqua pmp
ta et sedula deditque panem domesticis
suis et aliquam ancillis suis Denocte

surge et ministrans vite talignę auxilium
prendę. Domestica agarie sunt. qui illius
obsequijs se totos impendunt. quibus dat tri
plicem panem panis in scripis qui. s. rapiens a
diabolo. quos ipse diabolus prius rapuerat eos re
stituit sibi ipsis sicut ps in theophilo petro
cum sic dicit augustinus se non possidet. qui michi
se qui pcipiam eius subiaceat carne spiritu. i. se
ipse dat. et panem nive se. dans gratiam ad
vertendi alios abillecebris mundanis. et
reducendi ad via vitans. Terna panis dat
eis sicut se. i. petris eis asilio gratiarum rapiendi
ydolum aloe qui in parte ay. xj.

Similiter denotatur. Quo fructu. s. triplici
primo quod quos dei rapit abhoste. i. diabolo sicut
ibi glo. Vni panem Ieroboam qui raptos abhoste
interpretat esse. Vni dedit domesticis. i. angelis
et fidelibus quibus eos unit quos diabolus tollit.
Terna. quod eos. i. uno et omnes fideles refi
cit multiplice. Vni et agarie amallis suis.
Prima panis sunt primi homines actiue. qui ra
pere nolunt diuinitus sicut dicit glo. ibi et non
rapui tuae expoliabam.
Secunda panis serpentis. i. diabolus qui per rapuit
homines rapiore. Vni ei dicit ysa. xxxvij. Ne
qui panis nonne et ipse prędabis.
Terna hamus tirena rapietis job. xv. hmi
dat tabernacula pdonis.
Quarta xpi homines qui destendens adiferos
rapuit a diabolo primi homines quod diabolus rapu
erat. Eph. iij. Captiuam duxit captiuitatem
Quinta hominis homines rapientis sicut piscatores
ysa. xix. Exultabit piscatores capta
panis re.
Sexta spiritus dei qui rapuit spm hominis Vni
act. viij. Spiritus dni rapuit philippum.
Sequitur et agarie plicis amallis suis
Hic agarie quibus ipse refecit suos et am
allas suas. suis panis multis et exemplis
Gracia qua mundat animam et saginat. Vni sap.
xvj. dicit. Cibasti omnium multitudinem dulcis
seruiebat.
Hodie exqua nutrimur abacuc. ij.
Opes quę pascit et pascit familia sua ad
vitam paradisi. Unde et maria dicit Flores mei
fructus honoris et honestatis vel honoris.
Caritas quę dicit primis omne delectamentum ipse
hmo re. Cap. xvj. Quoniam omnia sancta
est re.
Bona opera Vni. Io. vj. Operamini non cibum
qui perit.

Caro virginalis quia sumpsit et sacrificio filij
quia caro xpi et caro agarie vna caro vni
i. ecce. vj. Erunt duo in xpis et agarie
in carne vna virginali. Ideo dicit ipse Qui edunt
me adhuc esurient. quia qui eis dulcedines
christum adhuc plus decet desiderat
expiri. Vel alit. spiritus et enim alius et potus
mitantibus se et verbis sua et opa. Verba Vni
dicit Qui audit me non confundet. Opa Vni
qui operant in me non peccabunt. Imitatio operum
duplex est. Vel exemplo eius bni operis et hi
est esse. Vel ex eius mse extinguere priuas
propias et hi est bibere. Ideo dicit Qui edunt
me et meaz iustitiaz sibi incorporat. Adhuc

esu quia non parit fastidium si desiderium.
Comitatio enim sancta augetur quę trahit et ex
alia est reficiens et nutriens spiritualiter. Vni
Io. sine dono et pcepto paste ex. s. et id multo
forcius quia iustitia bte virginis pasti in ipsi sicut
primus ipse ha. o dei. Cap. xvj.
Magni potentes vni hest. xj. humiles exal
tati sunt. et deuscauit iniquos et interpauit
sibi et celie.
Verbum dei ay. iij. Non mysdo prime vnum
homo.

Et notandum quod pastus iste quo nos pasti agaria
omnio gratiarum est illi quo filios suos pauit
primi parentes deipso dicit mpis Saturniti st
. s. adam et eua filios et adnoumeriti filios
quia sentit adhuc plebs quod quinscitur petrus
patres enim nri comedunt vna acetabulum
se. xxxj. et ezc. xviij. et adhuc dentes filio
obstupescunt Ubi illud job. ij. Nunc enim dor
miens silentio dicit glo. Ubi adam nulla peti
putredo corrupissi. nullos exsit gehenne si
hos prevassi. Et dimisserunt reliquias suas
p. s. Iste reliquie sit fimes sitis mors et
hi. Cap. iij. Et iniquis omnis filij quina
stent testes sit nequicie adusq; plurimos
intiogatione sua horaliter intelligit
istud de malis operibus petri et s. opa filij
eorum sit et iudico testificabuntur qui pres
eorum iuste deant qdepnari.

Tunica quod agaria uel stola dat beata
virgo Amallis suis et humilibus eiusdem fructibus
Hic pstatur amalle ty. de capella agarie
Imallet quod et fimat bte virgini. qui tali
bus abuijs desiderat emiti Et notandum quod hyis
amallis dant agaria quo adiapietes.
vt possint cestere Eisdem alligat hostis job.
xl. quo adpsoctes. quibus diabolus alligatus
et vmat ipse et mittunt adpdicandum pu
ix. quo adpstos Egyptiorum non volentibus
ei fuire nri ipsi dicit ysa. lxv. Ecce serui
mei comedent et nos esuretis. ecce serui
mei bibent et nos sitietis. ecce serui mei le
tabunt et nos confundemini. ecce serui mei
laudabunt pexultatione cordis. et nos cla
mabitis pdolore cordis et pgritudine cordis
vulabitis. et mtstiaet nos xpus filius meus
xvij. Quia ni sit mat sapie quod est
filius dei. i. lege filij mis dei mstruit
suos suos Unde decca dicit Cap. vij.
Omnes dei et phas et sapientes instruit
spa et dicit cap. xxxij. Adhuc doctrinaz quasi
philam effundaz. et reliquia illaz gre
bus sapiam Adhuc doctrinaz. s. puritatis
humilitatis et castitatis qui philam et insigni
futuri Doctrinam istam effudit ipsa humida
tis qui ordines sunt instituti adhonore
eius Vbi docet doctrina veritatis puritatis casti
tatis. contra luxuria pauperis. abstinentiaq;
perfectatis. contra auaritiaz humilitatis puritatis
dedie contra superbiaz Et hoc est triduum in
deserto relicionis exo. iij. Et triduum dni
et sepulture in quo homo qsepelit xpo.
pqd repat tinitas meritis et venit adtriduum
reminiscentiis Effudit aut doctrinaz qui
philam quia pli pdicat cunctis mundi et

glia regni Eccl. q. ppl habuit filij uiri et fi-
lie uire. i trado religione Contep. mud.
Ambelado adzegnii St zacha. m. Audi ihu
sacerdos magne tu 2 amici tui qui habitat
coram te quia uiri portendentes sunt. ihus ille
sacerdos magnus xpm signat. qui se obtu-
lit pro nob i cruce Anima eiq omis sti. qui
sunt uiri portendentes Portentum u signum
est / Sequit Et reuelabo illa quentulus
sapiam Crentulus dicit no i mementulus
i illis qui sunt i studio quidi. no in
psumptione hndi Jacob. m. Deus sup
bis resistit Sapiaz no mundi si dei qd
destribuit Jacob. m. Sapia que desur-
sum est 2c

Alter adhuc doctnaz i notiam sicuz
quas reuelauit p spiritum sua cui uult qn
uult 2 quinz uult qi ppliam. i su fal-
citate 2 cui di vitate Quid quia prima
bubit desonte etne sapienie. reuelauit
pot cui uult archana secretorum dei Spa e
em rebera q deydria sua potauit he
lyezer 2 camelos Gen. xxiiij / Geruias
q deuote mat sapie 2 alabit te pine
vite 2 intellectu. 2 aq sa. sal. potabit te. Qui
s. sapiam no apphedent hoies stulti
2 nu obuiabit sensati 2c xv.

Xxviij. Quia si reuersuri ate ppi
nacio eiq pp peta tua qp ato pen-
tius reuertet adte. Vn dic ou
filio zach. i Conuertimini ad me et
ego conuertar ad uos. Vn 2 desiderius
qusione mam adse 2 filiu suu. dic ou fi-
lio die peccatoris. ir. Vy. Reuerte reuer-
ton sunamite 2c Vt i ueam te respec-
tu ime / Et qd narrat petro dauma
ng quomo ppriacio eius reusa e adss
daz sicz qui seruiunt eiq mtimsunt.
Rueir mstra tyo den mtimittedo suuo
eius 2c.

Xxix. Quia salus mia i manu illius
e. Vt ei dicit multo veriq valeamq
nos Nam qua dixerunt egipcij Joseph.
Gen. xlvij. Salus mia i manu
tua e. respiciat nos tin dna mia 2 leti
fiuemq regi filio eiq Spa em ne pot
sequiri pp Joseph qu mt augmentiz
ul accrescens. quia ei accrevit gia se
ruitutis se gram vgnitatis Deo 2c.
xxvj. de dea Gratia sup gratiz 2c. Spa
est em ia salutis gnis hnam. et qdiz
iv 2 applentiz post filiu suu omniz que
facta sunt. 2 que futura sunt

Xxx. Quia fiuiedo ei arpriunt di-
es gtie et glie Vn dic suo suo
pu. iv. Pnie mltiplicabunt dies
tui. et addentur t'anni vite Vn 2 de-
fiuis suis 2 filijs dic Dies plenitudi
ment i eis pu. m. Longitudo dieru
i dexta eius quibq veniunt fiuietes
ei exuritate et mismistra illiq iuuie
2 gla Omniqs em et glia mundana
forte remunerat aliqui fiuietes ei ou
sunt indigni retributione etna Vn dq
est Nabuch. qui vindam dm exercitat

tyru Ez. xxiv. subdiqs vbis Quia
fiuisti in tyro. dalo t egipti. Nullu
n hom irremuneratu.

Xxxi. Quia post filiu dna e vni
use create Vn 2 dna mt. 2 io
ipi tagna dne fiuend Ad vr
ei dixisse tota bta trinitas illud
vsa. xlv. Labor egipti 2 negociaco ethy
opie 2 sabaym Vir sublimes ad te tui
but 2 tui erit. pomb istos sicut aza
ne potas sup iustos quos plegit. 2
sup pedzes quos gutur. Labor egipti
peratoz laborates i uiqs mundi sic
ix. Vt mq agerent laborauit egipti
tenebre l' meiz Tenebre qua amor
mundi excecat Vn thobias excecatq
e sterozibq hyrundinu. hyrundines si
sit qua prudia reputat sterora ouz
apli adphi. m. Vt xpm lucifiat.
Rubq s. sterozibq excecat amatoz
mundi ajeiz pul. x m. Extrema gau
dij luctq oppit Negociaco ethiopie
hoc quem auaris qui aias suas hnt
venales ecc. x. Ethiopie. pp. mgredme.
qua esq auaricie deingrat eos 2 exuit
Sabaym ul sabba captiua hy sit sup
bi quos rex supbie captiuat Job. xl.
Vir sublimes i aqua gutentie 2 apare
dauent s. p supbia Postea sublimes sti
pvita ad te transibit 2 tui erit serui s.
2 tbunarij singlis dieby sacrates siuiou
tiu 2 sluetes quasi mbutiera pensioe
Sequit manus vsa xlv pbte qi adole
stentule p' regnaz anulle post dnam
Ambulabit de virtute i virtute donec
videat dd. i syon Vincti manus per
gent Nam e em sinus apare uinctas
habent manq manicis pcepto dei. ne
extendat eas ad illicita 2 te adorabit
teqz deprcabunt petentes respectu ime
r 2 dicentes Tu mtz e dis verq 2c

Xxxij. Quia qui diligit 2 honorat
matrem dm. sicut pot aprte 2 a
filio eius petere mam Vnde pb
dicit pri ul filio Dne dilexi
decorem domq t. qui gsistit i uirtutibus
2 domis ornatoz 2 pulcritudinis mtis. Do
mq ista beate virgis Vn sapia edifi sibi
domu pu. ix. Et lacu hinriuis glie t
i filij tui quia glia prus filij sapiens.
Pu. x. Lacq iste vtiq virginalis Et bn
dic lacuz hinriuis glie t. i vtiq virgi
nales v glose hinriuis 2 qp mhitando
gloziz effecisti Cassiodorus de dno Glo
sium efficit atqud mhitare dicitur Et
subiungit psalmista Erpo ne pdas ou i
pijs deq anam mea. 2c

Xxxiij. Quia p maternaz ubi
ca facta e vedit peccatrice ad
dere vmbraz Vn qe. xxxj.
Fruite vepo isel' reuerte ad om
tatem tuam istam. vsq deliqs dissolus
filia vagi Quia orauit dd nomu se
terna. Nulr oroadabit mtem.

Xxxiiij. Quia p mana et xpm

Et Payana hymnum quod pudicum pa
dam 2 eua nobis e restituit · bnus b.
Velhemeter nobis vir vnus et vna mulier
nouerunt si vna mulierem 2 vnum virum
omnia nobis restauerat non sine magno se
nore gratie Non am sicut delectu ita et
dom · excedit eum dampni estimatio bni
ficij magnitudo Sufficit quid patrum ppnis
qua sufficiencia nra exdo e · si no erit non
est hominem plus Congruum magis erat vt
reparari eos nouit sexus decessi · quos
corrupti nouit desuerat sed de est · xxxm
Duo gra duo vnu gra vnu / Magis in
cuiq desto natore Deus ayare puerpu
recepit genus humanum q mpo pente amis
rat · 2 decetis e ille qui primus pente
decedit · 2 decetis ille qui prius decetis
fuerat 2 recuperauit honore q amissat
2 ablatu e p filius eius diabolus nrm · 2
delenis i perim nrm Quale i perim ·
illud dcno legis · homo cu i honore esset
no intellexit · 2c factis e eum homo adyma
gine 2 similitudine dei · grandis honor
Qz non intellexit sed deos desiuit De
specta no atq rejecta similitudine dei tus
figuraut se ad similitudine uuniti · esse
quale de deus sue magnitudine homo
ris · magnitudo deorum vni diabolum
i perim Et ido iuste diabolus exp
bnium tenuerunt sup eum Ideo mysti
na quis humani clamat ppha addum
Lucifer aime diabolum 2 tempsm Et ex
audiis e · qm deus qfirmauit se ad illa
qua homo tusformauit se similitudine hu
mana qm a se rejecerat diuina Et deus
factus est qi vnus exnob ppter sua huma
nitatem · et q dam erat p yroma de
adam Esse adam factus est qi vnus exno
b sicis bon 2 malus · possunt exsima ia
dice pri 2 spus · s · de adam sed · s · xpo
hoc esse adam sed factus est qi vnus
exnob · sicis bonus 2 malus · pp sua
diuinitate ·

Xxv Qua exptu 2 gestu eius
accreuit humane natura prosapia
tua 2 dignitas mirabilis ex
eos · qd filius dei mundi redemp
tus non assumpsit angelicam nam
si humana mea 2 ex ea Heb · y · Unus
angelos apprehendit 2c · 2 hoc fecerat pp
figuratu Gen xxvm · P sic legi Voca
uit ysaac iacob 2 benedixit · precepit
q ei dicens Noli accipere uxorem de filie
chanaam · si profiste in mesopotamia
syrie addomum bathuel · pris matris
tue 2 accipe ibi vxorem de filiabus laban
auunculi tui Et sunt verba dei patris
ad filium carne suptur Canaa sic dicun
tur possidens dam · 2 sigt angelos qui
i celesti domo semp assistunt dno Deq
generis noluit deus pater vt filius sibi
copiam vxorem i assumeret naturam ac
spotanea nrt elevata Cura sublimis
Est humana natura elevata 2 facta
sublimis · exquo ea sibi assumpsit filius

dei Qz n adq oz si addomum bathuel mit
tit i adbtam virgine Bathuel n vgo
dei · ul castis do mt q: hi pnulegium beate
virgini fiuabat Et ibi accepit vxorem
de filiabus laban qui mt candidaco i de
pissimis 2 mundissimis sanguinibus beate
virginis carne sicut dic Damascenus et
de virgine nobut nasti · adnotas qd eis
virgine sibi virgini copulaui · ij · cor · x
Desponsi uos 2c 2 ex hoc magis dignitas
accreuit humane natuie · q antea nul erat
2 clamabat addum tren i Vide dne et
ysida · qm facta sum nulis Qz pg i carna
cis die xpo Cum gla assumpsisti me · et
facta sum gliosa · sicut i nobilis mulier
sublimat uiz amico nobli in mm assu
mit Et hi est qd omne pcin pg mouuacis
saluatoris qmq e qm an · Gre i nommi
osiq e viro nobli nlit agere qua i no
bili Cuqud humana natura pena fiat
sathane pedibus substruta · si mi pagana
si angelos e exaltata Et qua pena
diaboli traxerat i mitius modo paganam
angelos precedit mitius Et que penas fac
ta est i noiosa · paganas angelis
facta est gliosa Interuat enim penas
mors i mundus sap · y · Qz pempta e
mors paganie puerpu Vnde filius
dicit Osee i fine O mors ero morsus tua 2c
Iam hi mm supdis signis est pnm hest ·
2 assueri Assuerus qui mt · beatus v est
Hest abscondita uel exaltata Hi est na
tura humana pg adeo abscondita p pcin
ade 2 eue Qz i effabiliter exaltata qi
xpo assumpta Vnde petrus cayphas ma
ritari noluit Vbiuz prius alcq · nubere
non potuit caro gliosus homo 2 phor
matrimonium velemeter magnificatus
est · q admiratus Job vij · dic dno Quid
est homo qa magnificas eum 2c Et pd ·
Quid est ho qd memor es eius · si pe
filius mirando · na ana mediatrix
pri oblitus hominis Vnde i psona anuiq
dicebat dd vsqq d ob me nisi vsqq
au · fa · t · ame · i · filius · t · Ideo orabat ·
Ayemeto mri dne mbuplaato pp hi hu
i · mfilio Visita nos nsaluatori no
hoc est i deo filio ·

Xxvi Qua voles nos apmere
victoria vt puenamus adorna
tiens qua no coronabit · nisi
qui legitime certauit i · tim · y · p
cuiat forte bella 2 temptacies amatoris
sui 2 ipos cuiq permittit tribulari
Qz facit eis temptacione puenim vt va
leant sustinere i · cor · x · et eis virtute
subministrat vt sic puenant adorna
tam ipm e que prius suis mitis 2 eis
dat lassis virtutes 2 hybque no sit sed
suas reputacis i humilibus fortitudines
2 robur multiplicat ysa · xl · Doce
de ipa pot intelligi illud sap · x · Certam
forte dedit illi i amatori suo vt vincet
2 coronaz acquireret q plis victoriis
temptacionis pmissa est 2 sicut pexpie

tra qm omm potrac & sapia. & agaria
q emphatice dr sapia.

XXVII. Qua qui sumit ei i pm
gloriosissima illig facie visuri sut
i sumo vn pab. xxxiij. dr de
agaria placabit ei erit. s. sio
sio & videbit. s. ipe sumus facie eig im
bilo Apo. xxij. Gaudet ei & videbit
faciem eig Sap. vi. Innuijs suis ostendet
se illis hylarit et p ostensio mpm per
gratm est & fides Ambula g vias eius
que sut humilitas pitas pietas panptas
obedia & hi. & obuiabit tbi i sumo qi
mat honorificata erit. xv. De hi vyb
dr pu. iij. Vie eius vie pulcre i mundo
abom pto & omis semite illig pacifice.
Qua sumu eig suadu est filio suo pa
ficare petrec Quere deuijs eig Rogada
& g assidue vt deigat nos vias suas et
faciat ambulare i semitis suis Psa. xij. quas
qui mpm tenuit regina i sio decore vi
debit oculi eig. Psa. xxxiij. & qui imitat ea
erit exptr illig Sap. ij. Videt eam ipe dicit
filio sic filig pu Pro. xxij. Volo fili vt vbi e
su illic sit & mster meus Fecunda & aut
agaria vt velit. qa si mult nrc fr sic dic
augl dedno.

XXVIII. Q glosd fructu ventris su
venumabit fructibus suis vn de
pnigit i imaginibus suis filiu te
nens qi addind illuz sinuoribus
suis cu ipa sit pacifica agaria. vn filij
meiteis fructu ventris Ruez fructu ipa
mendans vt pipo hmdo seruat ei aui
dig. dr pu. xxij. Aureolor est fructus meus
auro & lapide pcioso. et gemmina mea
argento electo pp qd qi assidue dicitur ei
Benedictus fructus ventris t. Deiz em vul
de qmdata & laudata non padulacoz sed
pvitatez. libenter dari solet illi quoq res
est qmendatoribus suis sic deiono vmo et
hi. Gz prohdolor ples suas habz veng
sordidissima qm agaria purissima.

XXIX. Qua suoq suoq aias
decori bg exentes ptegit abinesu
acirap potestatibus quibus e ter
ribilis vt castroq acies ordi.
sic sepe legitur i miracul eig fugiunt eiz
qui oderunt nos a facie eig. & ipa exercite
i adutoriu nrm dissipant inimicos sui
& mr Custodit eiz ex. filij. aias suas
suoq. et de manu petrus liberabit eos
vn sap. x. eos qui se amat adoribus con
seruabit sibi Custodiuit illu abiminuit
ze pu. iij. Ne dimittas eam & custodiet
te. diligere eam & seruabit te vt sup. xxiij.

I. Qua glificabit i sumo fructus
sibi & honorificabit se i pmis vn
dr aiz filio i Ps. ij. Quoniam hono
rificauit me glificabo eu. qm a
gtepnit me erit i nobiles spa em est
multo gracosa q inuenit graz & gliaz no
solu sibi. sed & nob. qua graz & gliam exer
plo filij dabit dna nra Dehyb aut qui
gtepnit fructu eig nolentes ipm orant

ul collaudare. ne ei filig dicat illud Ps. xij.
Noli orare p ppto isto ni assimilabis pcib lau
de & oroz & non obsistabis in. qua no exau
diat te Re sig fiatoz e mlior ps salon no
exaudiunt mres suaz orantez proadonia
iij. Ps. ij.

Designata causa
multiplici qre mri
ratoris sumere
debat idonabilis ar
atura hoo indelig
& angelus Restat
assignare Unde &
quomo & aquilig
& qualibz eid fi
mend agaria si
quid vt dcm est Lignu vite e hyb qui
tenuerunt eam manu duplici amore et seruicio.
apprehederunt eam. et sic arbor fecunda ne
scientes sterilis pmanere Uniuersis et
singulis ramis suis & frondibus possidet
tibus se reddit fructuz. sic agaria toti mundo
& maxime suis & spalibus suis vnuisis &
singulis mebris suis tulit & reddidit
fructuz vite sic qi phibado mseriq ostende
mus Et pgrdo fluenta q nuqm haurit
desponsibus saluatoris & amicis suis resim
de nuqm cessat i reserunt & ipi fructu
vite eiusq ipsi desiderii ipoq satiabit
metipm Et pp hi ne ipa qi gmmari ei filio
Psa. pl. hyb qui sibi sumere negligunt in
pnm Ecce sum mei comedet. & nos esurie
tis & cetera multa Debemus g & nos singuli
agarie mebris sumere aliquod sale. vt
adlaci vnde exeunt flumina reuertant vt iterum
fluat ecc. i. Adhi a p. nrc est vt singula
mebra nra aperti gtigro gsuemq & ipsi
obsequiis cadez manapema. ipsiz exora
tes uqm & deuote vt et mebra nra per
gratiz suaz aperto obtentat mynti & gratiam
subministrat bn agandi. ea glificet mse
ricord Gz iam videamus premii saltez p
ipsi tacone quomo mebra agarie fuerunt
nobis i primo qui natus e nobis sm hma
nitatez. et mstio dei qui datus est nobis
sm diuinitatez Indigenq pcia quomo
uqm nobis seruit i dignissimis & i ignis.
licet id cape mens hymana. licet id mag
ua hoib quatucuqi sit eloqnis no sufficiat
at enarrare Tale em suptmm valde
non est adhuc adhuc nos. cu & homo
nostrissimus Unde ei no valeat saltem
vnuz p mille Iob. ix.

Quidez ex corde bte virginis
processerit fides & gsensa pq
dno imcata e salu mundi.
& ipm cor eius preomibus crea
turis dignuz iudicauit est exe
uitez decorde pcio po sustpe vngentu

dei qui s. or prius eructauit verbum homi-
qd' desiim prius egrediens mysimi mirb
virginis sed recepit. Item i corde ipius et
vtro ima 2 vitas sibi obnauiunt. ci dina
nisbat pia pozingat astulu salutare.
sed ollig dulce 2 amarissimu plgq dica
possit amaritu est filio arabico. 2 ac
eig totalis alueus papissiones repletus
est vrtute passionis. Nudelz aia tue
mulnabat 2 obmiquitates mas. et attelut
sic mado pp stelera mea. Dolores siquid
mos 2 filij 2 lacrimes mas 2 vngentu
tue ipu portauit i meme pietatis iustilig
illam tue fiut omis plagi tristica orbis
eig. Ecc. xxv. Caritate aut eximia qua
mulnabat vngentu suu dedit pstelli
lig mrs. 2 fructus vti sui p pcis aurii
mirr. Asichee vi. Tue adimpletu est
illud qd' de prima muliere pdixat deus
i signa azure qi laqueo desidò adim
Gen. ii. Non est bonu esse hominem solu.
faciamq ei adiutoriu sile sibi. Nolebat
siquid deus pr si licuerat ita laqui plus
filij morte saluari geneq humanu 2 diabo
luz gdepndi si disposuerit i manu fe
mine trade. Cypriam Iudic. v. 2 qd vna
mulier hebrea qsiones facit mdomo
Nabuch Iudith xiii. Debac matia hy
busti sup. et xxx. mi. Qd aut pdixat
vsq. xlvi mi pna xpi. Corcular cal
cau plus 2 de gentilig non e vir meau
sic intelligere d' est 2 scaure pt sic expu
vin est dne qd' non est vir tanz. si vna
mulier astat tibi arabico. q quasqq
plagas qqz mulnia quosqz dolores senis
2 sustipis tuo corpe. apuccedo sustipit i
nsilig cordis sui. Et sicut dura lancea
pforat latus tuuz. sic eig aiam ptrisunt
dolorbuo gladij vnuisi. Et q pz qritu
h' mulier coopata sit adsalutez mudi
nam filio portente aiam pnundi salute
mat. 2 si non posuit pnundo aiam expusit
tunc. 2 qp potuit fiat. Nec ipa defuit
martiro cordi. si ei defuit martiriuz cor
le. Cum sit a vulde gpaces ex eod' orde
nobgpaut dolentig 2 afflictis. 2 maxie
si nos inemit gdoletes ei 2 gpaucetes sic
doloribus qui ptisierut ipuq aiam filio pa
cete sic dn est sup.

Deterra corpis eig erauit altissi
mus medicina tapnis 2 ac nitr
s xpm honez Ecc. xxxviii. qui
langores nras tulit in suo corpe
sic lignu 2 dolores nras ipe portauit i
asportauit peta. s. q st' cae dolor xpius
eiuz sic qdam glo. dic sic. vi. adhesit no
brait eximie sernoze lumes. si matiaz
medicamis tez de corpis eig sba virgi
nali simul assuppsit pontifex hostiaz suc
tamis. quaz in ara crucis pnumdi sa
lute eleuatis ceruice manibus sacrificiuz
obtulit vesperinu. cuig shauissimo odor
delinuit iracundia patris tez corpu eig
terra e eulach. degna exortuz est aurie
poptinu. s. cuo xpi. exnug pro i probli

omis nisi lacupletati sit 2 redepti Gen.
ii. Qui hi de ctra plasmi 2 et potami
tunc eig et sangne mfilij slammeto. quia
cuo xpi 2 cuo azure sicut cuo mris et
filij vna cuo e Gen. ii. Erunt duo i carne
vna xpus. s. 2 azura. Ipter h. mi. 2 mul
ta alia pdixat beatz thobias cuitatis sce
ulim, sub figura azure qi laqus de fide filij
vnuisi. Terraz tuaz i corpu virginalis in
sphicacie habebit 2 nome magn i uoca
bit ite azaleda erit qui gtempserint te
2 gdepnabunt qui blasphemauerint te
2 bti omis qui dilexerint te.

Ecitu simplici adiutrim salutez su
scepit mcu Gabrielis. s. Ave ma
ria gr. ple. 2 abaudiu ipuq mcu
sumpsit repaco mra vt mirac
remeduiz vnde morbig irrepserat 2 ei sd'
vestigis sequet vita mortez lux tenebras
vitatis antidotuz serpentis antiqui me
dacii venenatuz 2 vite iama sicut au
ditu pp mtrauat mors i mundu. Per
auditiz 2 azure nro auditui gaudiu
2 letica pmittit 2 pazaram exaudit
dos pauper spu vide diamq xpo ppa
tacz cordis eius i hymnidu audiuit au
res tua i bta virgo. quia mediate pauper
eis exaudis sic homo audit mediante
aure sua. Debac matia inuenies paulo
infra tu. qd' azure debemq oblatam.

Oculi azure columbini 2 misericordes
phundata lacrimaz sunt velud
pistime meschon filio parente
vt sic qi quadruplici irrigtuo qd'
manauit de xpi corpore videlz sudoriis
2 fletu aque 2 sanguis adunctis lacrime
beate virginis qi quuto loco tolleret 2 sana
liditas animaz ssi 2 oculi respiciunt pau
pes spu 2 st' illis velud flamma ignis. Ipse
illuminat 2 calefacit extrenz 2 exu
rens. Her cin. mi. 2 sicut flamma illuminat
cin glosa virgo suos amatores ad cog
nicioz veri 2 dos i flamat ad dilectioz homi
aduersaros eius extinxit abeis dura g
ninacie. et i corruptos exuit gehenali
gflagracie. Lege mirabilia eig // Item oculi
dni sc' iustos. oculi dne sup petentes 2 iustos.
sunt oculi bone matris sup pnum ne cadat
ul' si cadit vt eiuz relevet. Vn dic seruus
suo Iuuna hacqua gradieris firmabo sup
te oculos meos. Eis g' humilis vt te confi
cant oculi azure. nam de velyemoth. legit
qd' omne sublime ipe videt Iob. xli.

Fluvius eius i dispersio nobis est tres
tubani q irrigant gra damasci qui
nt sanguinez bibens. 2 figurat
diablin qui sitit nigit' nostrum
sanguinez aia xpi i quo vita eius dispersio
at bte virginis psanices diabli malicia
velud fetoriez quedaz pnob' nigitur re
spicit gra spu. 2 pnobis vuritur sd ei
opponit velud qdam tris 2 virtuosa castis
tatis candore q signat nihilum gtere
carnales gaudiaz velud rapd' serpentis //
Phasis 2 iste nobis est una spus i. gra dei

q mites eig 2 palg nobis datur 2 mistis
spa respuratiz petrubg desparis ꝗ misto
2 lynig nasi purgatur vica mchis mec
sle prnasiz hymores capitis 2 amicis
suis tribuit gratiam distinendi int aroma
ta 2 fetores quibg designit vica 2 vir
tutes. Multa alia tuemes tylo de nasp
albia ipsig gparabilia fluo di
stillano ꝗ dulcedine mellistua
iquibg spus suis angliorum cari
matu diffudit hymdamoaz. filio dei 2
suo dumm sedis 2 hymam dulcia ostula
spiraurunt. Hinc enim respectu adillo Fi
liz. ecce ancilla dni 2c Dom 2 ei mpe
Diffusa 2 gratia in labijs t. 2c Ex sic ex
positur Gratia collectue i vnuisitas gratiz
diffusa 2 i non solu fusa pte s diffusa
i toti mundo hymdant distributa pte in
labijs tuis Hoc 2 in Pnsione tua qua
deo trinitatis galiatz est mundg prisi prig
hymes addm qusi 2 qui p sidestrbat
aptis mudati Ec 2 ppea benedixit te
deus Non sinistra qua hrabia. si dextera
qua dat 2 etna Vni sed metimiz i vndecre
ducatre adetinitate pab. ny. longitudo
diay i dextraig.

Et virgines eig odor gparabilis
2 odori malorum Nam pbus
suis aromata spiratibg hoies
attrahit adulteriz filij. sicuti
malorum odor gustu allicit adedend pnob
allegat 2 lonuz loquit 2 ing spectu dei qm
mta 2 adnocata In nb 2 dicit sit qi os dm
sc. xv. pnosiz sepat auli. aiaz. s aptis
2 dilectione mundi Ob 2 suiz ipa aprui
sapie q est filig dei attrahende lpc est
adsi trahende qm vgintatiz nouit. na
pnotuz istud adamauit ea vnigenitg dei
filiz aperuit ob sui intellectu sapie hau
rende p studiu ob affectu sapie attrahende
p desiderium Deymo di aperi os tuiz et
impleb illud Desidb Ob meu apui et
attraxi spm. i. intelligenciaz spiritalez
Hic autem i pleta sapiencia duplia i medio
pmittitur esse aprui ob suiz. Naz aplorum
magistra facta est/ qui mtr pyra mgtri
facti sunt 2 ascendente dno ipas nouiz
docuit testametuz ꝗ addocendos nos idem
apli gsp sunt.

Dentes eig eburnei mascarum
vt pie credit 2 pnulo filio qui datz
2 nobis abuz suiz pnt est mos
nutrie. sensus aut eius 2 studio
sitis que duo signant 2 mdcibg sibi ipi
mascarunt attrucerunt ruminarunt et
ac sic corporaunt velut mitites hbas
diuinaz simas sptuaz Nob 2 ascendit
multa ambigua dine sapie studentibg
i verbis ipsig 2 gestis. Unde 2 ipa pmut
tit ecce xxuij. Adhuc doctiaz qi sphiam
estimdaz Ecce sup causa xxuij.

Lingua eig Eucharis que calamg
erat stile velocis scribentis.
s. spus sti. ipo scriba monete
calamu eructauit illud vbu bon

mellistum 2 suauc Ecce ancilla dni. fiat mi
hi vbo aut verbo nectaureo intm celij
lauruit De salute mta sallicti rege celi
ꝗ qi facti i memor i iure pmoz pendi
ascde regali statum descendit velud de
pulto diademate gtie. 2 celos disrupens
exiliuit cod momento desinu patris i vtere
virginalez uoastrum illud pab vng De
hoc mee esse aiz filijs hom In ysto 2 vlo
fiunt nob lingua eig lingu cuiacis lingu
intigracis. lingua mne ecce xxxvj. Na
Fidens humilis 2 obedient. auriunt egri
nidez Fusionis eue. Lingua em eue
diablo subdubio respondens 2 gusti ligni
vetiti vno suo suadens 2 pti suiz sipen
attributis totiz pgenies erst nasciuiz
letalit mulcauit paradisi portaz clusis
obstruuit /2 dei magia adumbratiz pno
tauit Ez lingua apuze i sirma auriuit
clausa pteserat 2 ita ob delinuit

Vtur eius qd vmo aptmo gpum
ble 2 i vba q prodit deputure
more vim dolores releuat afflic
tos. 2 metes eorum alienat a sensu
carnali suauit pungit 2 stimulat bu
facere pfitentes adcurrendu via ita ma
dato dei. amad 2 oraduz Capida uo
sit xpo pdeuotiz mpribg. 2 pungit
cor eig vt mde misericordie eliciat mmaz 2
sic ipm i ebriat vt eu faciat obliuisci de
lictorum nostrorum.

Collu eig ipa mdeliz q de collu et
clic / xpo capiti auiro corpy suu
ungit qd est ecclia. 2 hoc duplic
Nam xpm genuit dm 2 hoiez
qui 2 nim caput vt nr fieret emanuel
2 quinz ipse 2 nos peccdo disiunctos abeo
suis ozombus eidez ihu iungit. Item
Gracii pollinz interior aer emittit. ex
tor uo intiz attrahit. sic pipiz deuotio
mta deo psentat 2 abipo nob mta ordo
natur. Item Gracii salma abipo capite
mediate collo i corpy trahit sic pipiz
humano qm ad tmtate gre i petrahu
st sic collo mediate destendit i corpy qd
ei 2 nam ubi potiz potrides medicine
2 hbi. sic pipiam destedit a nobis filius
dei qui vera est medicina cuig cuo et
sanguis ve ubig 2 potiz. qua gparam
panez angliorum manducauit homo i sa
cramento altaris.

Item Collo vba pseruit 2 aqua bom
pnob loquit mg spectu dei qm mta est ad
nocata. ner fundatur ea iudit aut pot
ungenitg sug voluntate labiorum suorum.

Abrachis eius 2 hymus translatz est
filig i egypti 2 iuenitz i tram israel. mq
signatuz est qd pipim hymni essent dm
qui pius vdolis seruiebat 2 ex dono eius
tande i regno israel. gspectui essent regis
i suo decore oculi bbie. i pe. sunque desid
rat anglis pspice.

Mnus eius ornatiles aurei ple
ne iacinctis. nob mebra muterut
vngenti dei. quibg velud herbis

medomabilib ī mortariolo passionis humil
lime contritis multiplici tribulacōnū pistil
lis ⁊ distemperatis liquore sanguinis mis
langoribus ⁊ pōtis q̄ sitiebat est appetens me
dicina Qui nudelz langores appetent sa
nari nequibat · nisi sola passione vnige
nit dei · Tornatiles aū distribuit mang
iste · nam sicut arte tornatile primum est
alys artibus celerit operando · sic agaria
reliquos cetis suis omnibus miseris sub
nemedo vt dicit deipis miseris uideat
ōi filio illud. Ysa. lxv. Antq̄ clamet ad
me exaudiā eos Dicitur ⁊ hec mang
aurē pp sapiam q̄ signat ⁊ auro · nā
tam subtilit mam miseris ī pendit · q
dumne iustice sigillū nunqua sigit · sn
auro ⁊ caritate no · nā ex ma caritate
omo ī dignis miseriā ⁊ bene facit qpbat
Dicunt ⁊ plene iacuctis plene nā omnis
ī se dat omnibus affluent · tu sit sume di
ues sume ⁊ liberalis Qui tylo domina et
largitate ipsis sacructi sunt lapides colo
ris etherei q̄ quod boni facit celesti re
fulget intentione ⁊ desunte pōdit etne
sapie · Habz ⁊ iacuctis gratiz ī petridi
nam quod qplacet ei datz facillime
orando ī petrat abundancia suo qui no
plus dat ei ꝗ q̄d petit · ꝗ ⁊ ipsam īitat
adpetend' adq̄ figurand' dixisse legit Galon
mat' sue · m · xv · Dete mat' mi · neq
enz fas est vt auferz panem filiorum et mittam
hoc id' le
gitur subfigura ista dixisse assuerz qui
ipsum designat · Hest' q̄ figurat agara
hest' vn · Qui est petro nia hest' ⁊ quid
vis fi · ⁊ si dimidiaz regni mei petes pe
neris · ī petrabis Adq̄ illa Tndit Ei
inem gram ī oculis tuis · da mi ppsm meu
pqo obsecro · Ecce quō postulat agara p
sunctibus suis · sacructi ⁊ mysterio clauz
mobstruo ⁊ nubilo apparz obstruz Nam
illuman pgratiz deipa digne sentiut ⁊ ei
fuiut examore · tenebrosi ī fidelitate ⁊
vrgis honorez ⁊ fuiou ipsa prupendut
Cuz sit q̄ liberalissima et humilis exdo
no filij oi carissimate spiritali · manuz
suas ꝗ aperit ī opi ⁊ extendit palmas ad
pauperes Nam ipsa ī cystina bethlee uix
poterz uolens os qui insiut sacare vn
damare non cessat Transiuit adme omis.
⁊ aqnatibus meis mi · ze

Sicut vbibus instruit lac dei si
lio quo pastus ī ipe solq · nec
puer alicq nde bibit · Vnde ipe
glat diens c · v · Bibi vinu
meu cuz lacte meo virginali · q̄ vinz
fuit meuz ⁊ pp hī ipe designat pagoysen
Eio · q · qui nullis alis mulieris ptq
matris pprie mamas uolut sugere sic
dicit Ethoc aut glos lacte nutrit e et
coagulatz ille sanguis exoriz effusione
nostre redemptionis est panz pplurinz · et
ī hoc sangine gtinetur vita fidelium aiaro
Leuit · xvij · ipsa sanguis iste dnicus bi
bit ī altari ꝗ adeuq̄ vba dictaut dei si
lius fedus inter salutis ⁊ ipsoq̄ reprimitur

xpo exhibita ipm exhylarat miris im
pnitribus gtristatū Ysa · xl · Delectabit ī
sanc abundē Nutrit ⁊ nos vbe duplia
mat' ime q̄ st' capitis carnis ⁊ lumgtis
cordis ⁊ vbera ista tanqua puerili patrimg
adsuggerd' qui dicunt ei Vnctp singularis
inter omis miris nos cul · si · m · f · ⁊ castos
Vata singula verba Adhonorez istor
vberu sua quēdacē filij nos īuitat q̄
iuq · vbi dicit Qū place fuit mame me
pior mea sponsa · ⁊ quanta iucundia ⁊ hono
re extollende ⁊ quanta dilecōe fuit am
plectende · vt orde ⁊ ore deipis xpo dicat
Beata vba q̄ suxisti hue · xl · Tylo de vbilib
agare ī ueiles alia ipsmita

Inter eiq̄ eburneq̄ distinctq̄ sa
phiris quē creator suus sibi cō
struxit pauisatoriū sūtē quide
qui creauit me rex meus · m · Sue
ueiz salon sibi thron puruiat ⁊ solum eb
neuz grande quez fiius suus sibi sacruiat
smaruz singlare hospitiuz palatiū suus
est summo regi qui arcegalibus sedibus ueri
ens ibi pmaz sibi mansiōz int' filios hom
pelegit sibi pterza deoriez induit ⁊ stola
candida se cooperuit · ⁊ mundissima lynam te
aug decoz ī mutinitas aperto Gracia ⁊ hg
hospicij hospitant mado fideles aue ī pala
cio celesti · ouz omis antea lectulos stre
rent in obscuris inferni · Iob · xvij · Inten
bris stratu lectuli meu Qui tylo de uebr
agare iuxto pla

Ymbilicq eiq̄ int' tornatil' qui un
quā poculis de indigē ipa indelz
que de umbilicq celesie · q̄ sic
umbilicq ī medio tonq corporis
sic ipa ī medio ecclie q̄ corp ē filij sui oi
bq quinz ī se est parata bnfacē · lacte vi
gneo q̄d habat mse pcetates vnie potaut
filiuz ⁊ ī ebriaut q̄ de nat' · vt nostroz
pranimiū ipm facet obliuisti Qui aut
nat' tornatilis si liquore pleno sit aliq̄
tactu leuissimo fundit ipm liquore · sic
plena gra respondit christi quotiens tangi
tur pia pce · Nūq̄ autez poculis indigz
umbilicq iste cuz sit gracia plena · ⁊ sp
hauriat aquas ī gaudio de fontibus saluator.

Vnubi eius quos adunxit virtute
fortitudinis vnces vgiuitate et
fortit' mse stigens simul carna
lia voluptatiz ipsum gorpistibi
lez reddiderunt ī oculis dei · sic illi p dag
fuerat gorpistz rex deoriez tuuz · ⁊ vnrsiui
tatez Perhaut aut gorpistam gracia
est ei rex etinus carnez virginea assu
mens excta impia ⁊ passus est · ⁊ pfiez
incarnacōis ⁊ virtutez passionis ternasti
ui ī bapo regni celestis filij ⁊ hedes.

Vnctura feminū eiq̄ que indelz femina
pp pcosissima cora deo pulcitudine castis
tatis appant monilibus c · vij · Nam sic
monile quectit vnūq̄ ptes capiij · sic fe
mina eiq̄ pvnfunctatez iugit iuncta
adhesiuit · H mqm femina nobis exem
pla respondit sritatis ⁊ castimonie Vn

2 dicit sic monilia qui moniera lilium
castitatis Et hi monilia sui hic uictum
fabricant celestis aurifex. i. spiritus s.
qui totum carnalis gaudii fomitem psiqu:
uemetes voces celestis gracie extinxit
in ea. et virginea semina sic gaudit.

Dilectus eius dicit pot q depe:
dibus filij dei apo. i. Pedes eius
similes aurichalco sicut in camino
ardenti Pedes bte virginis
dici possunt caritatem affectu quibus su:
os visitat amatores. qui gmendant
hi atribus aspera que tanto appetuerit
cia q meruerit avehementi feruore eximie
caritatis q sigtur in camino ardenti Rur.
tu. de pedibus.

Gressus eius pulchri in calcamen
tis. i. tex. ipso procedente do:
mesticos suos induxerit 2 qui
mauri 2 eo nutritibus sic p:
pe esse inquiunt essant Vn die fluctu
sio. psa. xlix. Beatus mihi est tu. cu
transieris per aquas tecum eris. 2 appellat
aquas tribulationes 2 flumina tempta:
tiones 2 tribulationum non operiet te.
Hoc et 2 q dicit est psa. xxvi. Insurgentes ma:
nus ambulant in sanctuariis meis ui:
delicet tanquam nauis vt ipos eripem a
naufragio petro 2 eripios deducat in
portum nolutatis eos Ambulat 2 influen:
tibus maris. mestos gsolando 2 tristes le:
tificando Bc. Et in omni tua stetit. i. tuo:
rum me. sic psto fui nam in omni loco
vbique terra 2 mat. nunc refugium et mi:
serio.

Statura ipsa assimilata est palme
ci. vij Statura ipsa aquilie i ipsi
dunce passionis nam cu omnis
apli naufragarent a fide. ipse i:
mobilis persteuit i fide Et hi ipsius
statura gparat palme. i. dunce crucis
arbori triumphali. quia perfectudine
perseuerancie sue collata est ei hi gra vt
nobis eius deuota inuocatio sicut signum
crucis dunce malignos spiritus treat et
expellat Vnus hi sup illud ci. vj. tribul'
vt castrum a. ad. Non sic timet hostes
visibiles quilibet castrum acie ordinatis
ordinatis. sic aere potestes aeris no:
tabilem patiemur 2 ex. fluunt 2 pent
sicut cera a facie ignis vgz i Veniet
hi nobis trebiam verdacem deuota inuo
cacion sollicita ymitacion.

Propter hi seruicia q nobis impe:
dit de singulis membris suis gl'o
sa virgo in ipsa petere ei
filio suo mercedes suas anob zach.
xi. dicens, Si bonum videtur coram vobis
afferte mercedem meam si no quiescite vt
saltem malum plenum nel aduz pondere
mea in non expendatis cuig modi a
seruica debemus ei exorde 2 ore 2 sen:
sibus vnius nel quales esse debemus qui
digne fuimus nolunt regno celesti assis:
nabimus infra. post ipsa que est primera

gra gratiam ipmabit.

Dicemus q bte virgini sic
significari vnitu omnium q
ipsa pmitis requirit anob.
vt sistantur i mris vto ar
dancis firmit 2 hyeratio vt
pie credit pagani carni eius aue e i ipsa
nix illud pt Adiuuabit eam deus mane
diluculo p ayane significat principium vite
eius i vtero matris 2 p diluculum abla:
cio sic dispersio originalium tenebrarum vel
ayane amocio dictarum tenebrarum 2 p
diluculum vnitas claritas q tunc mfisp st
ci. Hoc a adiutorium sla bte trinitas
q creauit eam eius potuit exhibere. nam
ipsi soli est opus dei Cirdanus 2 qd ma
ta est tota sancta. Vnde natiuitas eius
ortui sydis gparat Nun xxiiij. Orietur
stella ex Cirdanus insup qd i maclata
2 sine peto vita dux in mundo p seruata
aspera dei que no intrat Tanaz mali
nolaz n hitat Tempe subdito nicijs et
petis Quam eum vehud pupilla oculi seny
aban nocuo deus trinitas custodiunt vn
die decea Noctu ac die seruo eam. indig
nacio no est in ysa. xxvij. Cirdanus 2
q virginitatis extent principia. qd sin cor
ruptione facta e secunda sin grauamine
grauidi sine dolore puerpa Qd sola
virgo 2 mater Qd virgo 2 mater dei
qd nulla alia. quia illi soli hi priuilegium
debebat sic qd pcare non potuit exquo
dni cepit Qre tu. de pnulegiis eius Et
sic credenda sunt certa omnia que de ipsa
credit 2 pdicat ecclia catholica quibus
toty refersa est lib iste Concord est 2 de
tanta dna mirabilitate ordis sic de no
dil Cap. i. qd est illa omnia q de ipsa non
intelligit venari 2 pie credere nam isti
mata sunt certa bte virginis q excedunt
intellectum humanum. Vn 2 tot certe sunt
hrses circa puerpium eius. i. eos qui
hi qui humana sui nali ratione 2 sensu ipso
scalio se uolunt disputare 2 inuestigare
qd sup hoc est gradiere. ysa. liij. et
diuinte gracias eius qui enarrabit eius
i. ayane quomo. s. ipsa eius genuit qui
se scit iuxta illud Homo natus est in
principio natus 2 ipse fundauit eam altissimus

Deberemus 2 sapient qd de bon:
tate eius si ipsum dileximus
2 s. inuenimus ei nix illud pt.
Domine verba mea i auribus eius
ze no i auribus propria quia maledicti ho
qui qd sidit i hoc se. s. ul alio se. xvij.
Quam ipsa est que pauis suis mitis 2 ex
dat lasso virtutes ysa. xl. 2 his qui non
sunt sdm ipsam reputacion. i. ne hi
bus fortitudinem 2 robur multiplicat et
ipsa suggens hac qd sidera de se ipsa dicat
Nunc omnes fres vite 2 virtutis Hic 2
dic Augs de dno sc. illd pt Mihi adhe
re do bonum est ze Nemine permittit de

cadere qui ei adhaerat

tade qui ea adhæsit vo amore. Et illd' pice
te i dm 2 h' sapiet' qa no e ad' crudelis
vt se subtrahat 2 te cade pmittat. sic dic
2 cordi pot debita agaria testmo eo qui
sepe exph fuit.

Debemq 2 spnz i ea qm mat e
ste spei. Quere hnc aut hy. q
agaria dr mat. ste sic ve de filio
dr pu. xxix. Qui sperat i do
sublevabr. sic dici pot de matre. Qui
sperat i dna sublevabr. i sursz levabr
ipsem sup carnes mundi 2 diabli per
gras. 2 sursz levabr p gliaz i sitnuo.

Debemq 2 bte agarie caritate
2 dilcoz. vt vir catholicq dice
valeat de agaria illd qd dr de
sapia. Cap. vij. Cri salute et
sprem dilexi ea 2 pposui pluce hnc illa
qm i extinguibile est lume illq. Vene
runt michi oma bona pr ea illa 2 inu
mabilis honestas pnaq illq. Cit ex
pne Cri salutes corpis 2 sprem cuiqlibz
vi tpralis qua ste h. pu. vij. Prosior
e aiebs opibq 2 oma que desiderari
no valet ei qpari. Et Cap. vij. No qpa
rui illi lapides pciosz qm ome aur
i gpuitate eiq harena i exigua. Et pu.
vij. Melior i acqusitio eius negotiatio
argenti 2 auri 2c. Dilexi ea. Nam omis
istoz tpralium acqusitio deficit hom
i morte extrema. Cz beata virgo nec
i vita nec i morte defecit amatoribq suis
imo put scriptur legit i miraculis suis
ipsoz aias deoz pibq exeuntes benigne
suspipit 2 ptexit abimou fu malignoz
spiriuz. Vide de supa 2 ggnie pot i
talibq de agaria. Dr. sap. v. Ecce qui se
amat adoribq gsecuabit. Item de hoc
textu sumit illud Eusebii q tamt de
bta virgine Cri salutes 2 omes pulc
tudine dilecta es ado. 2c. Vel electa es
ado. Cri salutes eniz electa est a dno.
Nam dei filius potuisset carnes assu
sisse q nc i firmitate nec morti furet ob
noxia. Cz se illaz salutes hanc elegit
i firmitatez. vt debeat virgine electa
2 dilecta simet carne infirma. Qi 2
sup omes pulcitudine elegit. qua lig
multe filie congregaunt divicias ipsa
sugressa est omnias. Qi sic pulcitudo fuit
sub. s. vt sup filias omnes speciosa
esset plenitudine gratie. Et pp
sui pluce hnc illaz. Ritu. qd ipsa de
bue. Ec. Tem i extinguibile e lume
illq quo. s. lume ipa suos illuat amato
reb 2 imitatores dicens oiz filio so. vij.
Qui sequitur me no ambulat in tenebris.
sed habebit lume vite qd e i extinguibile.
Ec. Venerunt michi oma bona pr
eiz illa 2 hoc pcipue intelligend est de
bonis gratuitis que vi bona sunt. Vene
runt. s. adeo bonoz oim largitore. qui
quicqd bonu dat creatis suis pmanq
muis vnqmis mult transire vnde sequ.
Et inumerabilis honestas pcedaq illue

Nam ipa apiete manu sua i plenitudine
oma bndcione. i bona dacione. pp quod h'
studed' esset cognoscere agaire. Nam qui
ea cognosset ipam diliget. 2 amator
eiq ipsa mediante ome bonu natum
inpiuz propet a filio. 2 vita etiam in
finitus. eiq aura sut gtie 2 virtutes.

Item diligenda e agaria qma diligit
diligentes se. Vii dr ei filio prab. vij.
Ego diligentes me diligo. vt amator
eius de ea dicat illud. Cap. vij. Hnc ama
ni 2 exquisiui a iuventute mea. 2 q
siui sponsaz mi ea assumere 2 amator
facta sit forme illius. Hanc amaui corde
2 exquisiui. i. ex toto me qsiui studendo i
scripturis que de ea legunt 2 in ecclesia di
ligent magnalia eiq decca meditando
ipsaz iugiter exorando a deiq honorez
opando. Vt honeste ei desponsata amere
trans voluptatibq me ipm sollicite ob
servando. Et quesiui sponsaz michi ea assu
mere. i. illaz amore casto fructuosd et
indiuiduo michi copulari. 2 talis dilcio
spiual' est no carnal' 2 amator facta sit
forme illius. i. illius formosissime cui dic
Sponsa. c. vij. Tota pulcra es am. 2 ma
cula non est in te.

Item dedicande eiq ggnie pot exprim
illud qd de sapia dr. Cap. vij. Pposui illam. i.
agaire dilectoz regnis 2 sedibq. i. potentiis
2 dignitatibq. h' est pp eam contempsi q'cqd
i mundo e gle honoribq 2 divicias. sicut
nulli a sublimia fecisse legunt pcq amore
michi oma reputantes vt ipsaz lucrifa
cerem. Philip. iij. Oma detrimentu fecit
2c. Nec solu oma delectabilia contempne
sufficit aut vilescere pamore eiq. si et
contumelias. molestias. curas 2 h'i. pro
ipa procent sustine. Cuia sic dr pu. xij.
Qui neglexit dapnu pter amicu. i. xpm
2 pp tales amicos qualis est agaria. iustq est
Geq. Nec gpaui illi lapides pciosum
i. quibz stu. qm ome aur in gpatione
eiq harena est exigua. i. oms sanctus
respectu maie harena est respectu au
ri. Et taqua luti estimabit argentu
i gpectu eiq. i. mundi sapientes 2 eloqui
tes respectu sapie 2 eloquie eiq. Ipsa
est enz illa pciosa margarita. ast xij.
qua oma que habet vendedi sut vt
emant. i. ama emolumenta vite pnitis
contemnendi vt ei finat.

Item alia causa Criquis obligatz esset
multis debitis 2 habet vna pcia tre que
si aliqua sit seminate i vno ano tanti
fructz afferret copiaz. q' posset destruere
illo pluere totiz debitiz 2 se vivere
de residuo multiz diligentez pcias. Nam
terre. Tales fructiz profert haera que
est terra nostra i. nobis data. quo. s.
fructu redempti sumo a obligatione ge
henne 2 de quo vnde habundant possimus
metiuz. pp h' dr deut. xxvi. Benedicas
dno deo tuo pterra optima quaz dedit
tibi. Quilibz q debemq diligere agaram

q talis tria 2 fructu eig. n' ea cambire
palia voluptate.

Item dilcto xpi 2 ipsig azaire vnta est
no tri p'uata / sola. no solitaria propata-
ner diuisa Coib. 2 singlaris omeio sin:
gula 2 singlorum tota sler propatae deor:
sans ner vsu defiaens sler tpi vetes:
stens / antiqua 2 noua / affectu desiderabilis
experienta dulcis / fructu etna / iocunditate
plena / refiaens 2 sacians / ner vmquam
fastidiuz geniens.

Item supiapio anticorum distinguit tres
tae qve adolestentule 2 diligat 2 diligi
deant btam virginem. Vbi sic legit. Quia
meliora sunt ubera tua vino fragrantia
unguentis optimis. Oleum effusum nomen
tuum. ido adolestentule dilexerunt te nimis
Sulyar verborum serie subtyar distinctione
qua tres colligunt clausule quibus tres
causae reddunter pp quas ab adolestes:
tulis bta virgo plurimu diligat. Et hae duae
dictae quia et ideo sese respiciunt possunt
aut esse verba sponsi ad uxorem. possunt esse
verba angelorum ad virginem. qui videtes
adolestentulas assistentes virgini dicit
ad eam Ideo iste adolestentule dilexerunt
te nimis. i. plurimu. quia meliora sunt
ubera tua vino. quia ubera tua fragran:
tia sunt unguentis optimis. Quia oleum
effusum est nomen tuum. Adolestentule vi:
dicunt sponsae amice sponsae pgram
no vende pulpam. Non semo sterilem.
si domus segde spinabilis fortes. non vt ant
debiles. Non durae stabiteres oculos suos
declinare meum. Et pcaeste desideriu
vestu 2 adcelos eiectu. Nunc iste pie
deuotionis obsequio bte virgini semp
assistunt diligentes ea. 2 diligentes ea
has dilectionis causas ponissimas videlz
q meliora sunt ubera eig vino. Melioris
enim potentiae 2 valoris efficaae sunt
ubera bte virginis q' vinu. na vinu
tebiare pot homiez vt pitaro sit i memor
offensae 2 sit facilis adiudicand'. 2 largis
adonand'. Ubera vero beate virginis
dm q' i tebriare potunt. Iam postqua
deuinis vbilibz lac bibit. ac si aiz lactis
dulcedine dulcediez potassi mtr. pieat
aboculis suis petri nra pg tergus. Et
facta e largis addanda veniae petri
largis addanda gram 2 opm iustiae
ido q' btam virginem diligunt mulcte. q2
eius ubera fragrantia sunt unguentis opti:
mis. Iam i vberibz eig fragrat odor
suauissimus ubera qui debilitat unguen:
tis optimis et plenitudine aromatu 2
medicinalium gratia p venit adsponsae
lepram cutiam. s. ut aiam peccatricem
vt eae abomi lepra sanaret. qm sanav
sibi quasi copularet ido q' adolestentulis
beata virgo merito diligit. quia
oleum effusum est nomen eius. Iam sicut
oleum omnes liquores superat. sic nomen
eius 2 i nomen nomis eius omm sororum
2 innumerabilium nominu superexcellit 2 superat

i efficacia subiectis 2 abtem dumo qui
2 demonu fugat.

Item dilcme azaire pulo pg subdit
ur. i. Memores vberum tuorum sunt vinu recti
diligunt te. Quia cum sponsus diceret
angeli ad btam virginem Ideo adolestentu:
le dilexerunt te nimis quia meliora sunt
ubera tua vino. ne i stis aiabz quas ado:
lestentulas vocabat nomen femininum gens
aliquid i sermonibus i uenerit eand' simiz
replicat 2 easde aias qd uocuat adole
stentulas rectos vocant. qi virtutes n esse
innatos. Rectos. no senectute viciosa cur:
uatos 2 dicit recti diligunt te. memores
uberum tuorum sup vinu. ac si dicat Ideo te
diligunt. quia i memoria sua fixu gerunt
qd melioria sunt ubera tua sup vinum ste
nimirum sis est expositus.

Nota bn.

Item diligenda est azaria 2 spali hono
randa. quia ipa mediante forma dina
sponte venit ad hominem sponte desiderius /
qua gtis adgtur i gtiz medicina n rogata
vltro venit adegrotuz / vnctu adfir:
mu / Capra adfatimz / sustentacio adimundi
vitas admeritoz pietas adimisericordiz. pax
adrebellez mna adinimi Caritas adim:
mici. Iustitia adiustu no vt eu sedm
iustitia suaz iudicarez 2 damnaret. si vt
eiz no sua i iustitia iustificaret 2 sedz se
formaret 2 format sedz se tande glificaz
nse Adid enim forma dei venit mtr:
nez. vt sibi prius nsiu post 2 maerne
illos affirmaz quos p'sciuit 2 p'destinauit
deus pr affirmes si ymaginis filij sui
Ro. viij. H. q' forma tam formosa
expietate sola se vinuit matre tam defor:
mi n' modo i formi si 2 deformate. nec
deformate qud' ex ulla necessitate si ex
sola ppria voluntate voluntaria pristinae
Item Diligenda e azaria. quia p ipiz
sacri sunu denidp do / nouu deuenustis
2 dedamnatis 2 mortuis beati 2 eterni.
Et pp h' apparat upa amore q' assumpsit
omibz i rebz reddit colores pprios. qz
oma denecte qi unu colorus sui. sic 2
iam azaria meliorari i recepit oma.

Item diligenda e. qz p pauperz ipsu liberauit
Ds pater pauper apotente. i. hostez adabli
plate Vn de xpo dicit pe. liberauit ul' bt
do' pauper apo. i. diabolo quem i sua na
potentissit Vn Job vlt. Sonu e petis sup
terraz que ei videbat apparere. petor sacat
potendoies quia sacat vt potenda eius hoc
at esset Nisi enim homo i cuiuet se.
non sit habilis ascende Io. vij. Si filius
nos liberauit Vere liberi eritis pauperes
dico 2 tale pauperes cui no erat adiutor
Alig quia nec homo nec angelus. nec
lex. nec liberi arbitrii potestas eu li
berare n leo detribu iuda Apo. v. ere.
nisi Pessimoes enim adiudicoziu homi
2 non erit 2 no qd' pauper est petor quia
spoliatus gratuitus 2 iudicatus i nihilo
potens est au petm. quia rex Vn Fo:
ri. Non regnat petz nisi mitis mitis corpo

Abbor potuit h̄ pauꝑ libat aduo. qm
ei ifundit voluntas penitedi. Deo clama:
re ei debes ingiter libera me de sanguib.
2c. Vere talis pauꝑ. qua carens suffra:
gijs ecclie.

Item. Azarie debemꝰ obediaz. Vn ipa
pmittit ecc. xxxvj. Qui audit me no q:
fundet glo. audit. i. obedit. Qui audit
me. i. qui studet ppare i formacoē pauditu
verboꝝ meoꝝ 2 eoꝝ i uestigacoē non co:
fundet pauditu verbi affri ay. xxv.
te maledicti 2c. Vel qui audit me. H
ostendit fructꝰ mmitacoiz verba azarie
non cofundet. Confusio stultoꝝ. Verba
sapie no hnt gfusionez. Sapieb enim no
penitebit. Verba aut sapie sut verba
azare. q ob sum aprit sapie pri. i fine.
Queri tu. de vbis eius. Vel qui audit me
mpauꝑe uoluerit ul pdicatoze dicere
no gfundet. i. no pacient repulsaz q e
magna gfusio sapieti qn aliquid peccaue:
rit in nomine filij mei. qua azarias peo
Obedientiq enim mat dicuꝰ e filius.
Venite benedicti 2c. ay. xxv. Vel qui audit
me. i. devote assistat fructui meuz.
Vel qui audit me. i. acquiescit cosiliomeo
de quo di ecc. xxi. gsiliuz eiq qi fons
vite pmanet. i. qi fons vnq sp stat. Et
no q principali. mdiolq locus tuei
mq ap azaria obediam gsiliis suis pent
exhibi. s. ecc. xxxvj. Vbi dic Transite
ad me omes 2c. 2 Joh. v. Vbi dic ministris
Omia quecq dixit nobis facite 2 submu:
git paulo pg qua utilitate dicens Qui
audit me no gfun. Et no q p i hac audie
Qui audit me 2c. Pmittit ipsa tribq
qnibq hom retribuiz. Devote audiendi
bq verba sua. Vn qui audit me no cofun.
2 immtanbq eiq glosa ex. Vn 2 qui op
ant nime. i. pp me. Vel i me. i. adere:
plu mei no peccabit. Vel qui opant
mme tanquaz sup fundamentuz opa mea
aggpietes ni exemplu. Et pacientibq
eius excelsa pmia. Vn 2 qui elucidat
me 2c. Primis pmittit pmiu liberis
apena. Vn no gfundet. Secdis pmiu
insplicias aculpa. Vn no peccabit. Ter:
cijs pmiu eternitatis mgna. Vn vitam
eternaz habebit. pp ter h̄ 2 dic pri.
vij. Beatꝰ homo qui audit me 2c.

Nota qd mlta sut gsilia azarie
quibq gsulit nobis ad salu:
tez. Vnde dic pab. vij. Ayen
est gsiliuz 2 equitas 2c. Ipa
est enim Rebecca q dixit filio
suo Jacob. Gen. xxvij. Fili mi acquiesce
gsilijs meis 2c. Et no qd Rebecca ja:
cob. qui mtp luctator ul supplantator
appellauit filiuz suu no esau. quia sili
luctatoꝝ 2 supplantatoꝝ virtutꝝ. filij
Azarie st digni hrditate ipig. 2 sili tles
possunt vocare azaria mtrz suaz.

Primu vt faciamq pmiam q notat i
spiratoē hedꝝ quos sibi mssit affer:
ri a filio suo qui sit acquisuit bnedcoiz
ysaac prius sui. obediendo. s. gsilijs matris
sue.

Sedm vt fugiamq diabolm uoletez occide
nos qui signat esau. sic esau ille no:
lebat occidere jacob.

.vij. Vt ad ro reuertam ad dm si reuertimq
ab eo p pcm vn Ieremie. v. Rex et re:
gina dixerut Ieremie Qm reuertetis
2 vsq ad qd tps erit iter tuu. tanqua si
diceret ei festina reuiti.

.viij. Vt obediamq sacerdoti 2 diuino mu:
do sic ipa Gabrieli dicens Ecce anc. s.
in. ß. v. t.

.v. Vt fugiamq strepitu mundi 2 diligam
vita solitaria. sic ipa in cella orabat qn
angelus ingressus e ad ea sic dic bta b.

.vj. Vt qn laudam tiam magis qm exul:
temq 2 cogitemq vtm digne ul indigne
sic ipa cogitabat qualis esset illa salutatio.

.vij. Vt gstant pfitemq quez institu
tis pfessionis. sic ipa pg votuz virgini
tatis gstant. Et Quomodo fiet istud qm
viro non cog.

.viij. Vt quilibz suaz voluntate dme volun:
tati gformet. sicut ipa fecit Fidens.
Ecce ancilla dni. aug est velle quod vult
domiq eius.

.ix. Vt quilibz spretis tremis appetat
celestia. Vn geptu dno ascendit i monta:
na cu festinatione.

.x. Vt nobliozez 2 maiozez 2 minoriq
se fuiat 2 mistret sic ipa ministrauit
Elyzabeth.

.xj. Vt mulieres pulcre 2 nobiles no gtem:
nant viros suos sic vasti assuer. sic
ipa fuiet non gtempsit desponsari. q:
uib esset de gente regali.

Debemꝰ q obedire gsilijs suis.
2 accedere aduocantez nos ad:
heb. xij. Videte ne reuoletis
loquentez. 2 hoc duplici de causa.
pp reuenciaz eiq qnia regina e. 2 pp
pictiu nim qui mt demones 2 malos
homes hitiuq 2 viuiuq impetis Qui
enim iusti est ad illaz dz gfugere. vt
dicere possit illud ecc. ij. Sub umbra
illiq quaz desideraui sedi 2c. Vt iple:
atur illud ay. iiij. Sedebit vir subter
umbraz sua. i. sanctz erit parvulez vir:
ginis. Si pter. adeaz dz gfugere quia
ipsa est ciuitas refugij. Queri retro
causa. xxv. de septemone eius. Volentibq
enim ei obedire dicitur e aliqn illud
pab. i. desperistis omne gsiliuz meu 2c.
ego quoq i mtitu uro ridebo. Omne
gsiliuz meuz. i. cosiliu meu qd est omne
bonu.

Item Debemq a reuerenciaz ne videliz
cet oculis eiq aliquid i decens cogitare
desiderare gsentire aut facere audeamq
ne illos mstices oculos qui no possut
respicere adiniquitate aut ad nobis sed
abrahuch. i. de filio 2 mtr ayundi sut
oculi tui ne videas maluz. et respice
adiniquitate no potio ecc. xlij. Non

prit illa omis cogitatu · 2 no abscondit
se a ea ullu sermo Habac. iij. Omia
nuda 2 aperta sunt oculis eius 2c. / Ite sdo
scripta que vere e sortis mulier de pri
ci. Considerauit semitas · i secretas
cogitationes ostendendo domui suae · i familie
suae Cauete g ne ora ea 2 cogitetur
ner du faciam turpia noxia ul' mq
puse enim cogitationes separat a ea et
a filio eius Sap. i. Et no q die puse · i.
penitus ause adeo q les sunt cogitationes
infidelium hesitantium simulantium ostendo
sdo Sup hoc inuido aliquo q impedit
aduentum christi · 2 fugat a corde gram iam
accepti sdo 2 dic spi · pri · vij. Erudition
mt sum cogitationibus Erudition · i. districtio
dispones 2 durates eas Qz auferet se ab
gitationibus q sunt su intellectu Sap. i. q mtu
no loquit mala q mtu latet s hm sup
stabilitate ea q cogitat ostendit.

Item debemus ei timorem Non enim denuo
tissima eius humilitate ita presumendum est
qui 2 summe dignitati eius timor 2 reuerentia
debeant. Et si ei ipsi est q deus dicit.
Ecce an. do. 2c. nonne ead' est q adiungit
gle 2 dnm maiestatis sic legit allocutus
luc. ij. fili quid fecisti nobis sic. Ipsa 2 em e
ffale suauium dm de quo ipse dicit. Leuit.
xxvi. Custodite sabbata mea · et timete
a sanctuario meo 2c. Eod' xix. Vnusquisque
matrem 2 patrem suum timeat Ecce enim de
filio dicit esse oculi dm se metuentes eum
sic dici potest 2 de matre / esse a. d. p maxto
est q oculi dni · i respectus ime 2 dicit plus
Oculi ipsius multiplicem effectum ime eius
Sup metuentes eum · i sup humiles qui timent
2 cauet offendere eum Qz q timor
plus sit spe no est bonum ideo sequitur et
eis qui sperant super misericordia eius Qz ad
quid timendum 2 sperandum sit decea subdit
Vt eruat a morte culpe presentis
2 pene etne aias eorum non solum cor aperta
presenti 2 vt alat eos in fame verbi dei
amos viij. Vel in fame · i ipse famis
etne sic promittit 2 confirmat. Ysa. lxv. Ecce
serui mei comedent 2 nos esurietis 2c.
Item ezech. xxxiij. Oculi dni aduertentes ea
pterit potentie firmamentum virtutis /
regimen arboris · 2 umbraculum meridi
ani · deprecatio offensionis / 2 adutorium
cash / exaltatio animi / 2 illuminans oculos / dans
sanitatem 2 vitam 2 iudicium. Omia bnfi
cia ista 2 alia milia pla · ipsedit ipsi timen
tibus ea Sic exponendum 2 no videtur bona q
ex filii fiat ipsi timentibus se protegit eis
eos potent' aduersitate vt sup eum
ps. xxxiij. Vel protegit potentiam quam de
dit eis adhuc agend' 2 adiuuand' ama
lo Qnia sic dicit ecc. Cito bon potest q a
largitate no custodiunt Vel protegit eos
gra potentiam malignorum spiritum / firma
mentum virtutum · quia dat firmamentum
virtutibus quas suis orantibus impetrat eis
a filio · 2 confirmat eis ipsis virtutes.
Tegimen arboris quia mysticum in nobis

refrigit cupiditatem quam diabolica sug
gestio incendit / Vmbraculum meridiani
· i refrigerium gratie cum pudicitia mentis
2 fecundis · sicut sol in meridie feruet 2 urit
Vel gra mentium libidinis / Deprecatio
offensionis quia deprecabilis e sic offensio
ne peto 2 Vel pacus offensione hominis si
lui deprecat 2 Et adutorium cash quia timen
tibus se prestat a casu · i ne cadat in peccatum
ul' in seruitium 2 2 erigit eos si forte cecide
rint Vnde orat eam eorum Euare cadentium
surge qui curat populo Exaltans animi ti
mentis se a tremis que facit extenuare
ad celestia q facit appetere · quia deprecatio
eleuat animum · spm · i humilem · Vt sedeat
cum pri · i angelis 2 sanctis 2 sibi glo · i /
Et illuminans oculos mentis intellectum s.
2 affectum ad cognoscendum 2 diligendum dm se
2 proximum / Dans sanitatem · spiritu 2 vitam
gratie 2 iudicium glie / Et nota q hi omia
fuerunt filii matri qui cepit ipsi Ecce
ibi Ecce filius tuus sequentem mte.

Item debemus ei humilitatem vt humilem
subponendi manum eius vt nos exaltet in
tpre visitationis · qd' iniuria ei flexis ge
nibus 2 expansis manibus adorando eam
memoria eius flexio genuum signum
humilitatis · expansio manuum opus largi
tatis Adhuc eius quoque salutando
eam ul' transiendo am eius templa ul' imagi
nes sue altaria · debemus genu flectere
caput inclinare · 2 humiliari coram ea sic
sui coram dna · sic adolescentule coram regina
sdo dic Etheberta abbas Creatorem mundi
omis creatura magnificat 2 eius regie
maiestati se mouent celum 2 terra 2 omis
qui habitant terram Flectamus vij. dr d'nobis
inuocati sunt · 2 adorauimus dnm prom
ptiam · Ecce enim factum est dni dno · sic
dz fieri dne · i agere.

Item de Maria debemus assidue cogitare
2 meditari · quia cor eius assidue me
ditat 2 cogitat de mia pace 2 salute Vnde
dic eis filio sc. xxix. Ego cogito cogita
tiones pacis 2c. spa e em principes illa de
qua dr Ysa. xxxij. Principes ea q digna
sunt principe cogitabit s. cogitationes pacis
2 no afflictionis / De cogitatione enim eius
qua cogitat nobis bonum dr ecc. xxxij.
Amari humidat cogitatio eius · 2 a stillicidio eius
in abyssum magnam Amari em · i sup mare
humidat eo · eius qua cogitat nobis bona
quia non potest a sensu humano apprehendi · sic
nec haurire potest exhauriri Et gustum eius
quo saluti humane prudit tabyssus magna
quia inuestigari non potest Quis em inue
stiget efficacia verbi ipsius quo prudit
infirmis salubrit' qui omn medicina v
bo cepit mirabilit' / Alit' amari · lxx · e
eius · i que e dea ul' quia hemo meritis
eius humidat i nobis mare pnie · 2 gustum
eius in aby · m · i · profund' e · 2 de profundo
caritatis pruenientis gustum est / Vel q
stillicidium eius in aby · m · i · i magnitudine
2 multitudine peccatorum no restat nisi resi

geur adipem. Duplex at filium dat ipse
petrus vnum. Ecc. xxxvij. Transite ad me
omnes &c. Aliud. Jo. vj. Omne quod dat mihi
pater ad me veniet. Et hoc de petrus.
Ecc. xxxvij. In nouissimo intelliget filium
eius qd modo desponsatus fuerit. Desponsate
omne filium meum. Et filium meum qui est omne
bonum. Et plenum omni bono dei. Et amari. Et plus
quam mater. habuit &c. Quia sicut impossibile
est humano sensui cogitare vel annumerare
gratias maris vel bibere totum mare sic impos
sibile est et longe amplius humano capere vel
lectu caritate. pietatem. humilitate &c. que
ponet adiacere. Vel amari hic magis eius
deceus honitate. et plusquam mare. Totum
enim possit mare exhaurire. quam aliquis hom
tas posset cogitari. Cogitare enim eius. et
est decora. maior. melior. et excelsior est omni
cogitatione. Quis enim sufficiat cogitare p
funditate humilitatis eius qui dei mat an
nunciat. Fudet Ecce ancilla domini. Quis applau
dere valeat excellentia caritatis eius qui a
filio incarnatur dicente. Quid michi et
tibi est mulier. et tui defectus vini misericors
et venitque ministro gratias assistit eis. quem
eius dixit nobis facite. Quis estimare
possit immensitatem pietatis eius qui filium
crucifigi videt nec reclamat. sicut pus
sionem filij humani generis salutem operari
Debemus et nos quantum permittit humana
fragilitas frequenter et assidue de illa co
gitare et in cogitatione non pretereat de his
que audimus promunt gloriam et honorem.
Cap. vj. Cogitare de illa semper est gaudium
et qui vigilauit propter illam cito erit securus
Ecc. xxxj. Cogitatio illius auferet sapiem
tem. Et cessauit. In sermone eius et ipse
prohibis orare silent venti et cessauit
diabolica temptatio et cogitatione sua qui
fidelis et deuote cogitemus decora placent
abyssum. et cor petrus profundi et temptatio
nes obtenebrantur. Pab. iij. In omnibus viis
tuis cogita illum. scilicet dominum et ipse dirigit gres
sus tuos. et regit opera. Hor. idem potest
dici de matre. Tho. iij. Omnibus diebus
vite tue dum in mente habe. supple et
matrem eius. et caue ne aliquem peccatum offen
das. quasi dicat. prius cogitatio facile potes
cauere a peccato.

Debemus et matre nostra memoria
vnum ipsi dicit Ecc. xxxiij. A memoria
ma nutriatur filio. Deinde ma
tem. de Ecc. xliv. In omni ore
qui mel et dulcorabit eius memo
riam. A memoria ha sua et eruc. Dic quod
A memoria mea et gratia. et nutritio qui p
gratiam sibi succedit et tui sit perpetuo quia
permanebit metum qui debito mo mei me
moria hnt. Jo. de ei. Ps. xxvi. Nomen
tuum et memoriale tuum in desiderio anime. Osee
vlt. A memoriale eius sicut vinum libani. et
mirabile delectans. suauit tebrias et vir
gines gimnias zach. ix. quia libanus mi
tandor et designat virginitatem. Vel sic. In
gratiam filio et homini quo vna et gratia

tui duplex scilicet secundum statum mundi et ecclesiae
piedi. q. d. In memoria habebor a fili
qui permanebit et vtraque filio. Et cum me
moria nostri cum laudibus pri. x. quanto magis
memo. virginis pacem nobis xpi facti
et iustitia et &c. et. Vel filio dicat. pri. du
plice statim exilij. s. et libertatis. Iustum enim
est vt ingiter habeamus memoriam eius
vnde de. iij. Cap. In mortal. et memo
ria et caste gratiam. Vel azure et exem
plo sue virginitatis et alius gratiam castita
tis et qui salua castitate genuit saluatorem
quia apud dm nota est qd non esset si esset
pulcra valde. Amici enim non libenter me
morat aliquid sine nisi sit pulcra valde et
oculis suis. quia apud dm. qui est in mor
lis et mundi obliuisci. nota est notitia ap
probationis et apud homines pulcra gratia
pric et gratia sanctorum. Vel azure et ce
lestium virginum.

Debemus et nos mentis intuitu ingi
ter adeas dirigere et adipisci in me
dis spiritales oculos attollere. Vn
de. iij. Qui inuenit illas et sapiet
Vel xpm in cruce. Vel ipsis azure
inuenit magnum oculo fidei et vere dilectionis
vt adeas ingiter stillet oculus meus sui
Job. xvj. Permanebit assidens in die indi
cij. Vt et dicere possimus illud. et azacha.
Oculi nri adte sunt oculi nri ne peccemus
tem illud. iij. Paralip. xx. Cui ignoramus
quid agere debeamus hor plus residui
habemus vt oculos nros dirigamus adte
tes vt decet dicamus prudebat dnus et
aspectu meo fi. &c. Nota q intellectus
et affectus nri duo sint oculi quibus filius
et matrem debemus parit inter. stant
aures oculos videlicet adides pitter dirigit
Et in illis oculis simplicitatis et intellectus vere
tut adeuntur prudentia et dextritatem et affectu
vtinet adeuntur. Hij sunt qui fecit ment
ci Maas et dia. et. Ecc. xj. qui eis eruit
oculos dextros acapite et xpo.

Gloria cor eius exultat de nostra
emendatione et cor nrm qd pitu
lari ei debet de gratia qm inuenit
apd dm et de certe bonis q
data sunt ei. Ideo de signanti
p Gaum. q dicit Gen. xxj. Risum fecit
michi dns et quicquid audierit gridebit
michi. Risum enim fecit dns azure in recep
tione saluatoris nri et ei et in ea nobis
arrisit. Vel cum tam ei qm nobis dedit
ridendi et gaudendi materiam. Vnde et in pri
eius diu angelis adpastores nunciis
vobis gaudium. m. luc. ij. Ecce ij. Leta
tus est cor meum et illa et ambulauit per
meum et affectus iter rectum. s. mandatorum
dei Ecce sancti hymn gaudij Ideo et dic
beatus Anselmus cp assidue vegrinda et
azara vt et gratulatio beatitudinis
eius semper sit apud nos. et passio mi
sere nostre ff sit apud ea.

Debemus et ei decorde gpassion
et tam mat quam filio dolere

et gpati Quia et xpi passio et agarie
gpassio aug aliaz filij gladij pransiuit
anoli exigunt gpassiones affectuz Ra
sigpatimur 2 greg bmo. ij. thim. ij.
Et si fuerimus socij passionuz. erimus 2 q:
solomi. ij. cor. i. Sic 2 honorat anobis
filij si gpassi fuerimus mat. Vn ex. vij.
honora patrem tuum. s. dm 2 gemitus matris
tue. s. agarie ne obliuiscaris.

Debemus 2 magm ipaz oblui:
oni trade. qa ipa magna ob:
liuisci sui memores vn die
ysa. xlix. Numquid obliuisci
potest mulier 2c Etymo qd aga:
ra dilexit memorat vn pis Si no me
minero tui. s. ni amore 2 si non ppositu
ero tui ulim. i. o tu agarra suppiapro
letatie mee. i. si no e in propria dete.
2 mte letatia post filiu tuuz obliuiscen
detur dextera mea. Vel obliuiscat me
alia hn Dextera mea. i. vita etna de
q dr. ps. xv. 2 xvij. Dextera illius amplexa:
bit me. Et interponit gdrnez quaz
nate est impleri Vt obliuz in lim. i. vite
etne Vel beate agarie detur obliuio
apd dm 2 lingua mea adhaeat fauci mee
i. unitas fiam alaude dei. si meminero
laudes tuas 2 si no fecerit apud te et
dete. laus mea i. cetera mag.

Audiam uz fletu 2 gemitu spi:
ritus Vnde dicit fideles aue
plenissimo. dn vocauerunt sum
i. agarie Deo cunit ei cetera
dicte suspiria qe. 2 fletu 2c Gemitus
eius 2 fletus efficacis xpo supplicant
2 agarie. qui verba gpoita Vnde lunch.
xv. Anima i angustiis 2 spe anxius
clamat adte Greg. sup illud job. xl.
de Vehemoth. Numquid multiplicabit
adte pces aut lapiet tibi mollia qd. Ve:
rat oratio est. amarus ingmiscit gemitu
2 no gposita verba resonare.

Desiderium cordis 2 desideria agarie
qua nobis desiderat dme dicens
ai aplo. Testis est enim
mihi deus 2c phi. i. Vt ei dicere
valeat sicut eius Dna ante te omne
desiderium meum 2c Et illi vsa. xxvi. Anima
mea desiderauit te in nocte prius vte
Conaupisceria eius illius sicut dr desa:
pienia Capie vi. Deduat adiregnu spi:
tuuz. pocupat 2 eos qui se gaupistunt
vt illis se pcez ostendat. sicut ibi dr
pb 2 mittit ad se gaupisentes se. ex.
xxiij. dicens Transite ad me omnes
qui gaup. me 2 agniacite. m. im. Simi
i. uenies expoitiz inpmo sermone de:
nativitate eius.

Ecto corde se seruuz illo asmi:
gare ex. vi. Audi fili mi. du:
ce cordis et aampe gsilium in
tellectu. i. qd gferit pauz mel:
lectuz sine errore sancte qi uolunteria
pedem tuuz. i. affectu. in gpedes illuc
particularia eius sunoia agarie sequitur

agpt mij loco. qi qdaz gpedes sint tenen:
tes suos illig infatu instruie ne curant
adiuuata Et ne accidentis. i. ne gramit
2 tedios seruas si cu hylaritate impleas
pcepta sapie 2 agarie in vinculis eius
sit ibi desapia 2 agarra In omni animo tuo
accede ad illaz. i. omnes cogitaciones 2 de:
sideria. i. illam gute et in omni virtute
tua gsecuta. i. corde 2 ope sua vias eius
i. pcepta 2 ex. pq veniuz ad ipam et
ipsa ad nos sit ibi Inuestiga illam ora:
do. studendo. precibus interrogando ad
eius laudes opando 2 manifestabit tibi 2
cetera mlta. 2 tand suscipiet Decor dm
vitate in illa mynia pgrini. i. futuro p:
gliam 2 vincla illius 2 exempla 2 sunda
quibus ligam ne disuniamur p campos
licentie alligatura salutaris quia ext:
hunt apto 2 trahunt ad salutem eternam.

Ermion eius 2 laudes nupuaz
meditate vn pab. xv. Arripe
illam. i. sapiam Vel agariam
adsuiendi ei 2 exaltabit te.
aterrenis ad celestia 2 glisi
tabitis abea cu eam suis amplexaty
Dabit capiti tuo augmenta graciaz. et
corona inclita pteget te Arripe illam
i. ate tape. Vel arripe cito 2 qi uiolent
sicut res diu desiderata qi cu uiolencia 2
quada impetu solet apprehendi. Vel arripe
sicut anis nobilis pdiz nobilissima 2 esta
suauissima Deo cui sligi uiriz subleua
uit adcelu. vt nos ad se trahuit Greg.
Et exaltabit te ab imo vicio ad alta vir
tutiuz Aterra ad celuz 2 glisicabitis abea
cu eam suis amplexaty qi tem amata
amplexaty qi. s. duoty brachijs amore
2 suuos Deqnt Dabit capiti tuo. i. men
q est cap aie Augmentaty graciaz spua
lu cordiuz 2 pradiuz 2 corona inclita ex
rosis caritatis 2 pace ex lilijs castitatis
gemine ex uiolis humilitatis 2 tympanoe
pteget te qua plime triphat virtutes
pteguiu homo abmundo vicio et de
monu ibi. Ne dimittas eam 2 custodi
et te. diligere eam 2 sunabit te Ne dimit
tas eam qi adorando ea pp metricias
voluptates Vel ne dimittas eam i. ne
efficies eam pcando mortlit qua no
recedit a filio suo n pp mortle pctu ipsa
est em apis ex. w. qua fugit fere pcu
2 custodiet te a uolen diabli Diligere eaz
2 sunabit te apto 2 hostu oppressione
Et pab. xxvij. Qui sinat fici. i. agaria
que dr sicut pp dulcedinez fructu sui
comedet fructu eius 2 qui custos est
dni sui glisicabit Dicamus dne sic
ex. vij. Noli recedere a uiciis sensata
qm spiritus es in timore dni Aduer
sensata bti virgo hns sensuz dni in
regendi familia cure Aqua discedit
qui sunoiz illig pneglicencia mar
mittit Vel quiqs dimissa castimonia
sequit meretricias voluptates. Vel
qualiter quiqz mortliter peccat. Rm.

servitores exemplo christi dei spiritu ipsi
diligens et ei fruiens in timore dni. et cum
reverentia humilitate et devotione.

Item ex eo vnq. sic festines recedere a facie
eius. neque permaneas more malo festines
recedere a facie eius. Nequam enim deus ut ipse ait
hominem. nisi prius abipso hoc desiderat. Genu
enim matris et filius primi sunt in ingressu. et vlti
mi in egressu sicut dicit bmus dyo. Item
a facie eius. Ante faciem xpi zacharie sunt
qui eis serviunt et ministrant sicut dicit
Raphael Thob. xij. a facie eius recedere
festinant qui alieno fructo et bn plantato
resistunt sicut vacillantes. Et si forte p
rando recesseris statim revertere per
primam. quia sic dicit bmus cypriano via
nat in nocem festinata currere. pp hoc
enim mat et filius clamat ait predicta. c.
vj. Revertere revertere sunamitis et
vt intueamur te et hi est qui sequ. Neque pma
neas more malo sicut iuda qui noluit q
nerti doner sunerint. quibus dic ecc. v.
Ne tardes converti domino et ne differas
de die in die. subito enim veniet ira eius.
et in tempore vindicte disperdet te.

Item adiuvandi et devotissime celebrandi
seruicii bte virginis Valet illud exem
plum qd narrat petrus damianus de quibus
dam religiosis. qui ad suggestionem cuius
dam puerisi fratris dicatis et accurate elo
quire dimiserant seruicii beate virgi
nis Et statim dimisso seruicio eius omni
moda insolentia ceperunt insurgere q
fratres illos insandia depredaces strages
hom agoritas animum et lsi. ita qd de
vita desperarent fratres illi et tedet eos vine
Cum ito aut adsilium dei post reviniere
runt fratres illi seruicii a facie. cessauit ab
eis dei quassatio et multa deinceps pace
et spiritate gaui sunt fratres illi toto corde
deinceps a facie eius.

Item seruicio eius ex corde intende Vn
de psallite sapienter. Glo idi suscipiente
psallit. qui non intelligit qd psallit
Item ibi intende voci oionis mee. Glo.
intendere dis intendit dicit illud vsque
more. q psertur in orione. Vn dr. q
palip. xxxiij. Obstruxit aquam os in
tente. et exaudiuit est Obstruxit et in mente
te matris et filii. vt meritaris exaudiri
et no q dic intende voci oionis mee
Vox oationis. est desiderium cordis. qd
clamat in aure mris et filij Sic enim no
intelligit quis prosrepitu labiorum sine
voce formata. Sic nec oio sin voce de
siderij vn est. Quid prodest strepitus la
biorum vbi mutum est cor. Non loq. aut do
nam si predesidera Et quanto psimilius
et spiritalius est desiderium. tanto vox al
ior est. et alius clamat an dm. Non e
nim qui tam alte clamet voce exterior
q vox eius audiat vsque ad nubes.
Vox desiderij tam alte clamat. qd audit
vsque in celum vn ezo. xiij. de ioysi Ad

clamat ad me. Dn aut clamat. qui vo
pot dicere De profundis clamavi ad d. ec. Et
hoc e qm de profundis cordis exit deside
rium. Hoc desiderium si audire ostendit
mat et filio. cui quis dic vsq. lxx. Inqui
clament ad me dno voces eius exaudiam eos
vt sic possit vtq; de devote clamantibus
paratus cordis eius. et devote clamantium
audiunt aures tua.

De illis aut qui in devote orat vel celebrant
fruitum mris et filij/ licet multa decore p
ferant et maxias modulatores faciat. dicit
mat cui filio vsq. xxix. Pple hic labijs me
honorat. cor aut e lo. e ame ec. Ner ta
les notat mat et filij clicos vel canonicos/
aut monacos/ aut monachos/ si pplares
et vilanos.

Item Rma cor ad ipsa et oratum ela du
mo devota sit flectit adpietate cui ipsa
sit valde propicia et sup afflictos pia gre
stans vestura/ nec ex. ioseph. Gen. xlv.
Du si valeat ptme devote et fideliter ex
rata. et cor nrm cui pea vel noce eius
postulat honestius ad facillime dz qcde
qd rogat.

Ad deseruicijs que ad ipsa
debemus exorde. videnda
est de illis que debemus
ei exterioribus et sensibus.
Debemus enim ei de
capite et vultu ad
oratio/ demissio/
et inclinatio Vn vsq. insine vij. ipsa
dicit cui filio. Venet amus ergo vt adorat
oram facie mea Vr et de illa dicit filio
suus eius Adorabo ad templum sm tuum
Item vsq. xlix. Vr ei filio pmittit/ vultu
interius demisso adorabunt te Quiquid
exquo adeam inclinati sunt celi et rex
celestis adeam descendit humiliatus qd in
clinat angelos dicens dns tuum. bene
debemus nos ministri visa eius ymagine
vel audito nomine inclinari adeam spam
eam adorantes. filium eius adoramus in
ipsa et cum ipsa vnde ps. Adorate dm in aula
sta eius. Aula dni tmo regale palacium.
Beata virgo ipsum ad lectum fecerunt tres
magi in nuptiis mris cum filio ado
rantes. qd factus e palacium regale cui
deo sumus rex natus est Sic ps Adorate
scabellum pedum eius qm sm est.

Debemus et inclinare ymaginibus suis
tristentes ante eas intendentes adorare
eam sedente in throno adexiam filij.
quia sicut de libro Barlaam et Josa
phat Frequentia ymaginis adexemplar
tinet ipsis ymaginis. ipsa est enim illa
porta. Eze. xlvi. adoriuntur hostium populo
terre adorat in sabbis iam sabbum spi
ritualis dies est beate virginis Et nota
q cui porta sit similis hostium porte q xpus

et humile est · quia non nisi per humilitatem ad:
mittit vel filium ponit.
De oculis mitioribus et mentis intuitu
vt sup. eo folio.
Adex.) eius amantes eos autem ipsum
exorantes Auerte oculos meos
ne videant vanitatem.
Exprt illig se reclamantes misericorde re:
spicere / nec illud prab. my. Oculos tuos
ne tristitas a pauper. et etiam pauperis
ne defraudes. Tho. my. Ne auertas fa:
ciem tuam a nullo pauper. ita enim fiet vt
ner ate auertat faciem dni vel ipsa ayare.
Idipsig sinuosus reuertent vigilare
Inter est enim beata ayaria vigilijs suis.
et multoties visa est ordine Cystercij
dedisse celestem pitanciam hijs qui vi:
gilanter et deuote celebrauerant fes:
tum eius Cap. vj. Qui vigilant pp
illam ꝛc Qui deluce vigilant ꝛc.
Qui sup. et vij.
Spam cuz fletu et gemitu exorare Vn
anim et fideles esse Dere suspiratus
generates ꝛc
Imagines eius vrient mispice · adme:
moria ipsa cordibus nris aeruus i pme:
dat Cupiditates eius modis omnibus no:
stros sensus eius manopado · seruit po:
tering ei dicit Illos tuos misericordes oculos
ad nos auerte · Et talibus dicit ipsa ad
filio Illud joh. xvj. Videbo vos et gau:
debit cor vrum · et gaudium vrum nemo
tollet a vob.
Honorez eius et gliam audiri vrm
adquirendi noria obtinere ggi. Bn gaudent
tolant · quitpd non sonat id qd amant ·
ecc. xxxvij. Cepi aures tuas spinis · et
noli audire lingua nequam.
Quitquid honesti decet dicere gratanter
audire Quitquid i honesti · ullo mo
auditare imo ai omni affectate dicere
tes ea vtdarquere · nec illd ps. De:
trahentes secreto proximo suo hunc pse:
quebat.
Deo dicit ipsa ecc. xxxij. Cum audit me
non confundet Ecce e iv. q maxie debet
obediam Maria siquid aures dei est
vni dicit xpo spiritus cordis exp. i. pauper
audiunt aures tua · i. ayaria q mediante
pauper exaudis Bic homo audit medi:
ante aure sua.
Honore matris et filij odores matris
abhorrere et fugere deqnibus dicit Salomon
mulier pri. vij. Aspersi cubile meum ayyr:
ra Aloe et Cynamomo Ista dicit meretrix
vt odore pnocet sulem adhuc vna · Et hic
odore sed fetor Vnde vsa. my. Erit pfua:
ni odore fetor Nota q tres species aro:
maticas notat duas amaras et vna dul:
ce · addesignuz qd mlieria plus e ama:
ritudinis quam delectationis Vna amari:
tudo primet adpius sed adfuturi.
O odore boni exempli et efficacis doctrine
adipsam adumadt quos potimg attrahe
adaurend i odore unguentorum ipsig. Vt
oriuna trahat Exo xxvj et xxxvij et qui
audit dicat veni Aque · mpine.
Gustu nrm vt ei digning suauiamq acci
et potij mtiperantia vestenare Quia no
e spsa laus tore gulosi sue ebriosi.
Necessaria victui modeste sumere Ro sa:
pia dei vel gra ayarie no mucit mtera
i mia vel corpe suauit vmetu sob xxviij.
Deijs q apponit i mesa aliquid qd
pipa pauper tribuat nent subtrahere
superata dicta vigilias eig et sabbati
celebrare.
Sup dilepnijs eius pauperibus pro ea largig
erogare Et talibus quent fructij gloissi:
mi ventris eig · qui i sacramento nostra
e refectio · et mfuturo mta erit fructus.
Deinuns · pcus honore et dilectione
fraterne i fiermitatis honera mutui
supportare et ponda tribulationu pnion
prudent sustinere vn Gey. dr deysdy:
ar qui mep mortes vidit vtquez i
ayaria mqua xpe. ix · mesiag vtque
nit sic ipa dicit. Qui creauit me ꝛc
qd esset bona et tiam i ipsam eund aya:
riam que est tra fluens lacte et melle
qd optima et supposuit humero adporta:
d honera supradicta.
Item ecc. vj. dr de Capra et pot intelligi de:
ayaria Cubiere humere hm et porta illa
hoc e acty tuos suppone magisbo eius
Cubiere phnidutates · porta p fortitudiez
Cubiere pobediam porta p pacencia
et ne accedieres i vinculis eius · i. ne
gramiter et tediose ferras · Et cum hyla:
ritate i ple pcepta Capie et ayarie.
Dr aut accedia abacro acres Vn homo
acidg i. sine ugne caritatis que lenit
fert anima et detalibus dicit Insiti mea po:
tauerit me acto.
Idem honorez mang aborm gtiem pol:
luto et app ope illicito sedulo conseruare ·
vt sdm puritate manum nostrarum
retribuat nobis.
Eas adpauperes posse extendere vn ecc.
xxij. Secum vires tuas exporrigens ·
da pauperi · vt exemplo eig manuz tua
apias in opi · et palmas extendas
adpauperes.
Idipsum orandi pmtas mang Lauar. i.
hymno. y. Tren. ij. Leuemq corda mra
i. affectiones nostras cu manibus i. bonis
opibus Q non pot fieri · nisi manus
nostre ligate sint preceptis dominis q
sunt qi manice stercore ne extendamur
ad illicita vn ps Adligemus reges
eoru i. nustos et regentes mppe. ꝛc
vsq manicis ferreis · sdco dr ecc. vj. Ne
accedieris i vinculis eius · s. sapie vel
ayarie vt sup.
Oratoria eius alcuia et ymagines orna:
re et instruere.
In festis eius et sabbatis honesta luna
sparere · vt nome sum q e illuminatio
mtpre i nobis.
Vestimenta munda et honesta administrand

ei omn dilcoēa ppauit Vn 2 inimica
dis eiq lecit qd bēo bono claromontēn
epo · 2 bēo hyldefonso vestimēta pulchri
ma attulit de paradiso filij · i quibus mi
strauit uspalubq sestis eius 2 quibus in
dui nulli alij licuit ·

Quotid adipiscq laude 2 gliam ptinie nolu
mq du tempq hēmq oim ministrā apari
spi eim dic se esse uicte Vnde ego quasi
uicis q seruiz requirit no dim Vnde
dic de oparijs suis · Gr. xxxij · Qui op
ant in me non peccabunt · Sunt aut in
ysa uicte tot pagines · quot virtutes · Qui
imitant hūlitatez oparit in pagine hū
litatis qui pietatez in pagine mie 2 sic
de alijs · Et ideo forte aiz ipi sit pagatis
operiorp dictum est ei filius i iudicio illd
Mt. xx · Voca operarios 2 redde illis qi no
alijs mercedez · Ado 2 dic · ex. vj · Volenti
bus mercedez · Ceis qui arat 2 qui seminat
accede ad illaz acquirēda · i oi studio 2 la
bore 2 oi sue propendi vn vestiaris et
vnas vn · i · cor. ix · Debz insuper qui arat
arare / 2 no qd qui arat 2 seminat · primo
exstirpat aliquo spinas 2 nodua 2 cuiusq
terra seminat semen suū / sic qui doctrīa
spie ul gratiam aparie cupit exque primo
dz terraz cordis sui diligenti mundare
euitare 2 geminima vicioz extirpare
et tunc demde potit semen diuine doctri
ne ul gratiam aparie recipere 2 tandē fruc
tū virtutū 2 gle metere · Ado de se · my
stoiate nob nouale · Cz quia quidā stultiz
nolūt maducare fructuz seminis sui de qui
bq ysa · xxxvij · Temporaneū autē mali
tiae autmpm cū asperit uidet statim vt
mau tenuerit denorabit · illud subiungit
2 subtime · i pacent expta bonos fructz
illius · i etiā bona que illa promittit · 2 p
illaz i nemut · Jac v · pacientes estote
fratres vsq; adadueniū dni ecce agricola
re · Cz ne que tedeat longa expectacio
subdit · Ecce enim illiq exiguiz laboza
bis · et cito edes de fructibus illius
Ri dicet modicq labor respectu fructu.

De brachijs · Debemq enim amore
et seruicio qi quibdā duobq
brachijs bātam virginē amplex
ari · vt primū bonū exportemq
alea · illud · s · primū de quo dic · pri · my · Gl
staberis alea · cū eam suis amplexatq
Debemq 2 phonore eius regaliari in
mis nostris Qnidelz regaliaū de
signat i amplexu mutuo 2 ptensione
brachioz · sicut dī extendit brachia in
cruz volens omēs quōz ipse erat colligē
in amplexū mie sue Vel 2 exemplo
eius pugnare gtra triplicez inimicū ·
Vn ex. vij · ppugno cuz brachijs · Alia
litta dic · ppugna te cuz brachijs · etiam
dando ppijs brachijs acquisitam Ri
dicat pp purpraz mag da etiam de ppo
labore acquisitam Vn ex. vij · Datū brachi
op tuoz 2 sacrificū sacrificij offerēs
dno mea stoz 2 principi pozigē manū

tua Sic gstrue Datū brachij mi · i · acq
sitū labore ppio 2 sacrificū sistie · in quo
sistiae offerēs dno · i · ministris dni pp ipz
mea stoz · i · mandatis sacrificiis sunt
h decime primoe / datū sacrificia Et dic
primoe · quia hi munia non facient sistia
coz ß incipiat 2 puiim · i · etiam dando / q
sdando corripiendo vt p sicat pp peccatū
· i · peto · remissio 2 indicio tua passue · i
gratio collacio ul actue etie dacio gratia
· i · pp gratiam datq · i · datis tue · i · cooperetu
omis vnicus q fiet i futuro qn gratia
fiet glia 2 sic ppiectur benedicto et p
picacio ·

Emanulus simplicibq doctrie sim
plicis lac infundē vn qui eluci
dat me 2c Qd utilime fit
qn ostendit simplicibq vita eiq
te quia manulle fidel dic sunt gpassio
et ggratulacio · adhongze eiq debemq im
plere illud · Ro · xij · Gaudere cū gaudē
tibq flere cū flentibq · Vl 2 ggaudere
ei 2 gpati vt ß · Vel pamore eius afflic
tis gsolū 2 auxiliū i pendē · q fit dno
vba uari usq; quibq dz lacture minozeß
Vel medicq vba fidelis aie sunt Gratī
tudo 2 hūlitas · quibq maxime aparie
gratia detinet nobisqē unq · illud · cr · i ·
inter vba mea gmorabit Eo enim ipo q
multiplicabq aparie bnficijs nos indignos
p hūlitatez cognoscimq · 2 p gratitudinez
gratias acte non cessamq · ipsaz nobisqz
inseparabli 2 delectabli detinemq quia
de hoc eius esse aiz filijs hōm pab · vnq ·
Extraneis nil magis fugat ea 2 filiuz
suuz · qm superbia et ingratitudo Vt eid
digne mini sirat ex · illiq qui infine
lumbos pgtmēdaz accingeit · 2 paparaz
bona brachia roborat ·

Ante eius altaria sue eiq ymagines 2cu
rentat nomē eius gemma flectē · quia
ipa dicit cū filio ysa · xlv · m curuabit
omne genu Baruch · v · Anima q tri
stis est sē magnitudine mali / et incedit
curua i infimis / 2 oculi deficientes / et
aia esuriens dabit glam / deo · s · 2 mat
2 eius ·

Depadibq an oima pcus honore pedes
mos aborum via mala phibere ·

Memoriae eius cū deuocione sequutare
vt dicē valeamq Gtantes eunt pedes mi
tatrijs tuis · ielin · i · o tu aparia Vnde inter
cetera legit dixisse theophilo / se multū
diligere geng vanoz · maxime qz eos
qui recta fide 2 pura cōsia currut ad
templū suuz Et nō currut Inquo notue
ferunt denotōnis Non enim cū desidia
querendi est ß cū feruore ·

Seruos eius adhonorē eius 2 gliam
mistdi visitare ·

Seruiū eiq stando sollempniare vn le
gunt aliquibq accidisse predara miracula ·
Apostice a pt intelligi · vt si digne nolūs
mez 2 filiuz honorare · terraz habere
sub pedibq tpalia bona 2 cuna desidia

subpeditando 2 carnales affectus vilipendendo 2 conculcando. vt sic mulier illa q̃ describit luna hns subpedibus 2 omnia mutabilia. Apo. xij. Aliter enim non potest uestari sole nupti. nec habere coronam stellarum xij. institutio Cursus q̃ cingatur celestia appetendo. 2 h̃ est status spiritalis. Vt eid' dicpie spiritualiter omnes carnales spuriaas 2 cumulentes affectus abdicare quia sicut dicit Cap. vij. Sicut ingratus iuuenit illam sicut enim habitat gracia illi morte subdito potest Cap. i. Ner. i. uenit mihi suauiter uiuendo Iob. xxxij. et abyssus dicit Non est mihi 2 abyssus loquit. Non est mecum.

Item deore nro debemus virtum glosa multiplex seruatur / Laudatio / Supexaltatio / Oratio / Confessiones / benedictio / Eliuadationes / predicationes / magnificationes / Cantationes / Gratiarum actiones / Salutationes / Inuestigationes Sollempnizationem.

Laudationes. Vt sic dicit Laudatio dni loquet ob meum. sic et de matre dicat. Laudatio dni loquet ob meum. et 2 benedicat omnis caro nomen sanctum eius. Ipsa enim dicit cum filio i pb. Magnificat laudis honorificabit me. 2 illic. i. in laude mea est iter adtinam laude sine fine manserit de qua dicit Insola sl'or laudabunt te illi. s. qui habitant in domo tua do. quo. s. itinere applicto. ostendam illi. i. laudatori meo. salutare dei. i. filium dei 2 meum Vel salutare dei. i. me ipsam Ipsa enim e exqua 2 xpm sicut Iacob. iam morti proximus vitam sperabat eternam dicens Gen. xlix. Salutare tuum expectabo dne peam enim ipse deus rex noster ante secula disposuit operari salutem in medio terre Sic exponit beatus b. Iohan. istum. Ff. bnis b. Non e dubium 2c Ecce sup causa. ij. Item deo laudanda ayare maxime in sollempnitatibus suis 2 sabbatis. nouialis dicit quidem prosaice Infestiuo virginis die colletamur exq̃ lumen lumen ortum gentium 2 vt omnes omnes carne mundemus oda nri cuncti ipsum venerem. Hec est dies laudibus q̃ miris crimibus gaudet ve media Collaudemus q̃ dn nobis gaudet ipsum in letoia Quia vo quitquid scptum est mihi libro pbinet ad laudes 2 gloriam eius Ideo breuiter ptinsimus Orat 2 Bedi q̃ exoranda est uigil' denedica salutaris vt bte mris eius memoria agentis officiis nos dignos faciat venerari.

Supexaltationes Vt sup omnes stos pg filius pmodulo mri exaltemur ea. sedim q̃ nobis propit' de filio Dan. iij. Laudate 2 superexaltate eum in sla ecc. xliij. Benedicites dnm / dicamus dnas exaltate illam quantus potis exaltate. i. ecc omnia 2 sup omnia alta predicate. Ayaior est eum omni laude. i. maiori laude digna qm sit omnis laus angelica ul' hna na Ibid' filio Dicamus denuo Glificate dnam quantus potueritis. q̃ maxime sit quotens de ipsa scriptura sacra exponitur vt gliosior ostendat Gr'ualebit adhuc 2 admirabilis magnificen eius. Item inpb. Laud' eu dicamus eum sedius inlatitudine magtudis eius ecc. xlvij. Quis inestigabit magnalia eius. i. potentiam. Virtutes aut magnitudinis eius quis enuarabit aut quis addiret enarrare uiam eius. Sic eum magnabilis plus honoris 2 gratie exhibitus est ei abipso creatore qua omnibus aliis creaturis Sic abunmisa creatura plus honorificetur 2 deuotionis exhibend' est ei qm cuilibet alij pure creature.

Eadem Debemus eum ayare sacrificiu deuote oronis. vt dicit denuo sic de de filio xpa. hij. Qui iniunctum dne ne tacatis. 2 ne detis silentium ei Ff. j. ad thessalonicenses Sine intermissione orate q̃ mel legend' est sicut dicit beda aut de ordinatis horis luce iteu esse vni benedicatis do. i omni tepore. aut q̃ quitquid iusti fiat sedim honorem dei 2 ayare. adorationes iu fortuet q̃d 2 amit ecclia Omnis homo omni hora ipsum ora 2 plora eio patrocinia Assidue siquid' exoranda e ayaria anob' quia assidue exorat pnobis Ner e eum fratru amatrix 2 ppli ist. i. xpiano nro indenou dnm pfidem. Ner e q̃ mlti inzorat p ppl 2 pinuisa cuntatis sanctarum. i. ecclia militante Sic legit' de sedenia. q. ayach. xv. Ipsa enim est Bersabee i puteo sacratis que peperit xpm. i. sufficiam omnium / q̃ patrig suis i petrit aueo dd. i. deo patre. filijs suis i imitatoribus regnum ist. i. iustiamus etiue. sic legit' iij. Ff. i. Rd' illa bersabee i petrauit Salom filio suo regnum 2 h̃ est q̃d dicit bnis b. Cupientes inuenire gratiam gratiam i uenientes gtie ayaram. q̃ q̃ semp. i uenit frustrare non potest. exaudietur eum ipsa reuerenda adhebr. v.

Item ayara os nrum. q̃ assidue pnobis filius nrpellat vn apo. xij. Terra. i. ayara aperuit os suum ad filium exorando pnimbere. i. fidei aia qm spes. i. dia nrpestabat Et ipsa est que primo legit in nouo testamento phome exorasse dicens filii vnum non hnt. Io. ij. Item vagandi est assidue matter nre vt nre opa nobis nrstris misericordiae exhibeat vt videlicet fiuiciat esurienti panem suum Q̃ sit qm phclanter distribuit gratiam cor hominis gsortante Vt eque nos nagabeq̃ induat in denuo suam

s paradisus Vt nudos operat vestimentis virtutum q carne vestimentum filium dei Vt dimittat eos qui gratiam sunt libros · et bona peccatorum disiungat &c. in hunc modum ysa. lviij.

Item Ecclesia sancta tribus nobis interpellat agaram vt oret pro nobis Quis est Ecclesia agaria oro. Ecclesia dei genitrix oro. Ecclesia virgo virginum oro &c. et hanc tria vitia que principaliter nos infestant · i. superbia avaritia luxuria / agaria interpretatur stella maris quasi modica stella modica et lucida Et maria modica et humilitate lucida peccatorum Hic medicina quia superbia quasi deest magna estimat et minus existimat et extollit Vocanda et assidue agaria Vt nomen suum interpretetur in nobis quod illuminatrix / Genitrix solet esse filiis pia et misericors Hic medicina quia avaritia quasi spolat aut fraudulenter aut manifeste quasi ipsum dei vmagine · i. filium peccatorum crucifixit.

Iuxta nomen virgo virginum no. duplex mundicia carnis · s. ac spiritus quia affectum et actum luxurie / et ita in hiis tribus appellationibus insinuat. quasi quantumcumque quis mortuo peccatorum maculatus fuerit quis · in beata virgine potest lauari · venire.

Dicit quasi beate virgini filiabus Hic vere es stella maris modica et indicat lucida · tolle ame inflammatos et nubes superbie exorabili eam dicit filiabam · quasi mestis mabili humilitatis dilexit Hic avaritiam aiz sit mater pietatis · et luxuriam in prima emiserit virginitatis nobis.

Dicat ei avaris Hic vere es mater pietatis tolle ame duritiam avaritie · et tentatione mine.

Dicat ei luxuriosa · Hic vere es vgo virginum · extinguite in me gaudia carnis · et fac mundicie et pudicie Et hi est quasi oramus eam Vos culpis sp. mifac et cast. et vita presta pura &c.

Item agaria designata et ptemplus salomonis de quo dicit dns. ij. par. vij. Oculi mei erunt apti et aures mee erunt erecte ad orationem eius qui in loco isto oraverit · elegi eum et sanctificavi locum istum.

Item oratio debemus assidue agariam cum bta Anselmus dicentis adeam Obsecro te o agaria p gratiam quam dns voluit esse tecum et te voluit esse socia · vt pp cand' ipsam gratiam maxime mater et gratiam facias esse mecum / fac vt amor tui sit mecum · et respectu pietatis tue quam diu ego subsisto sit mecum · fac vt gratulando beatitudinem tue semper sit mecum · et compassio miserie mee quantum michi expedit sit tecum Hic enim o bntissima omnis ate auxilius et ate desperatus mihi est vt miseat · ita ate omnis quisus et ate respectu mihi est vt peat / Deagaria enim potest intelligi illud pro diuertente te faciem meam · i. respectum mihi · inclinabunt &c. / Item

ipsa et pl acuing respectu solunt gratiam · i. geliadum omnibus petentibus Sic autem fac faciem tuam ame et fiet sum gratia Job. xxij. Cur faciem tuam abscondis · ysa. lviij. Abscondisti faciem tuam a nobis · et al. n. i. m. i. n.

Item Quia agaria facile impetrat quod petit a filio · ideo misericordia eius dicitur est iudicii vij. Ora pro nobis quia mulier sancta et humilis dni Gesu misericordia eius dicitur est hest. xv. In nocte dum et lacrimis pro nobis regis · et liberam nos de morte Ipsa enim detinet iram dei ne statim vindicet in nos vindicte ir. ij. Tenui eum nec dimittam &c. Oratio autem eius adipiscitur sicut hest. vij. Vbi dixit assuerus hest. Que est petitio tua hest. vt detur et quid vis fieri Etiam si dimidiam regni mei petieris impetrabis Sic exposuit ly. agaria regina Confirmatur eius dns antequam agaria nasceretur dicens ysa. Non est qui consurgat et teneat me Sed ipsa facta est adiutorium iuum et allegat pro nobis fideliter ora filio suo Ventrem et vbera eidem sumpsisti et ipse velutissimus infans delectatus ubere mamme ei sumpsit. ysa. xl.

Gratia seu vinum generationis quasi sicut est in nuptiis ph. ij.

Gratia consolationis sicut mulier the cuchet abysolon fiende. ij. Re. xiij.

Gratia ablutionis peccatorum signata ij. Re. xxv. pabygail quasi dicit uxorem David.

Deletum chirographum diabli · sicut pcessit quasi litteras aman · sicut scriptum est hest. xvi. et viij.

Confessione Ipsa enim ut dicit eius filio ay. lx. luce. xv. Cum me confessa fuit ora. ho. qui &c. c. c. p. et filio meo.

Debemus enim ore corde credere quia corde creditur ad iustitiam et ore confitetur quia hi confessio fit ad salutem · ipsam virginitatis primam sine corruptione sexus · sine gravamine gravidam · sine dolore puerpam · et eterna anima que deum credit et asserit ecclia catholica.

Debemus et confiteri partu eius virginem vt sup. causa xxiij. et quia nec primam similem fuit nec hic sit &c. hi. / Ad hi debemus habere vigilando vitam quia potest dare eius ipsa sit mater vite · quia vmens vita natiue vmens vita sine ipse non aliquid consequitur nisi o dna adsalutem aut sue et beneplacitum tuum Amorino enim peccatum mortale quia nil pertinet confessio. ecclia xvij.

Debemus confiteri eum confessione laudis. vt confitentur nos confessione recognitionis et premiis vnus de reprobis mt. vij.

Tunc confitebor illis quia nunquam nos Et hi est confessio reprobatorum et hi et quia legitur in prima Theophyli · quia primo quia permittet eos se confitentur pro eo fient eum confiteri filium suum veri

dm 2 verm hoem exst natm psalute mm:
di. dicens ei Consite film meum. misericors
enim est 2 suscipiet lacrimas pnie tue.
¶ Consitenda 2 est sic dcm 2 gsiteri filio ex.
xxxix. Consitemini illi in uocem labiorum uocem
mantiae labiorum 2 citharis Sic exponi
Consitemini pcta 2 laudes illi. i. adgliam
2 laude illig qua sic dic glo. sic vng. pasue
Confessio pcatorum. ad laudem pinet ignos:
centis. in uocem labiorum uocem. i. ig sessione
laude 2 predicatione mantiae labiorum. i.
laudibus q exmentis hylaritate procdat
2 cytharis. i. mortificatione carnis pcum
ma 2 alia pmalia exercita vni die citha
ris pli 2 hoc tm est ac si dicat sapiens
verbis 2 factis laudate eum.
¶ Confessione 2 pcatorum uocem debemus apa
rie vnde dicit qui uolunt absolui Con:
fitemini deo 2 bte aparie 2 omnibus sctis 2c
qui dicit gsitens Volo q ipa sint con:
fessiones mea. adtestificand pme coram
deo q ante mortem gfessus sum peccata
mea. ipsa enim est testis meus fidelis
coram filio suo. sicut dcima die mpis. Ex
inde q ne gsiteris 2 habeas tum bona
quia fidelis testis est 2 pro te non morie:
tur sic dr pri. xcvi.
Benedicam vt. s. mensant corde
2 ore simul bndicamus agaram
poius virginalem partum mbn:
dam quersa est maledcm. Eue
qui dm est agare Ave gracia plena 2c
stem vt ei benedicendo. benedicimus
adnm Ei enim abrahe dm est
adnm Gen. xv. Benedicam bndicentibus
tibi 2 maledicam maledicentibus te 2 si dm
est iacob Gen. xxvij. Qui maledixerit
tibi sit ille maledictus. et qui bndixerit
tibi bndictionibus repleat ag nato sororis
dm est agare istud q filia est abrahe
Que 2 bn designat p iacob qui interpre:
tatur supplantator. quia simul 2 semel vnia
omna supplantauit Benedicentes omnes
hereditabunt terram. vnicum. maledicentes
autem ei deperibunt. i. manusas ptes pi
bunt. s. morte 2 ana Quales sunt iudei
pagani. heretici 2 blasphemi. Voluntas
enim filij est vt matrem illig 2 dnam nram
benedicamus 2 oi tpi. s. nocte 2 die imp
sonis 2 adversis. et vt laus eius semp ver:
set in corde 2 ore nro Deinde medicando
psalm laudando. orando. bndicendo. Illi q
aas agendo / eig magnalia pdicando /
2 vt laus eius sit quasi frenum in maxil:
lis nris / nos refrenans auricis lingue
Unde 2 ipa pmittit ore filio laudatori
suo vsq. xlvm. Laude ma mysteriali te
ne mrem sicut vt ipleas illud ps. Dia
q mira me sunt benedicat sm nomen
eius Et bndicenda sunt omnia singula
membra eius. vt in singulis membris nris
bndicam reporte abea.
¶ Tem bndicendi sunt pedes quibus dm
portauit Vent in quo portauit / cor vn
meum firmit credidit 2 feruent eum di:
lexit Ubera quibus lactauit / Manus quibus
nutriuit Os 2 lingua quibus ei dedit scientia
oscula nre redemptoris Aures quibus sen
sit suaue olentem fragrantia humanitatis eius
Aures. quibus dulcia eius eloquia delecta:
bilia audiuit / Oculi quibus ipm devote
respexit / Cor 2 ana. q xpus ideo ad ei
bndictionem gsensit / Et salutanda sunt. et
benedicenda cum omni devocione. Hi sensissima
eius membra vt singulis dicantur singule
salutationes. s. Due aganis 2c due adpedes
vna advtio vna ador. Due adventa.
Due admanus. Due aures 2 lingua Due
ad labia. Due adnares Due adorlos. Due
ad aam 2 corpus Et sic in omnibus sunt. xv.
salutationes q in mod cotidiane pensionis
cum singulis 2 oridez genuflexionibus si fi
pot oratz vmagine sua ul altari p solue
de sunt virginem glose nisi illud ps Per
singulos dies benedicam tibi 2 lau no:
mm in sclm 2c et sic dicunt qui expti sunt
2 testant qui aurium sctis audierunt nix
posset adinueniri modus alius sanctius qui
tum virgini gplacet ul exquo tanta de
nouo redundaret diligentibus eam Item
Per singula eius membra post genuflexio
nem adoratam 2 salutatam sic dicendum Dul
cis dna adoro 2 bndico bassimos illos
pedes quibus dnm sic tiam portasti Bn:
dico 2 adoro beatissimum vterum illum m
ipm baiulasti 2 sic cetis membris 2 sen
sibus memorando actus suos quibus dno
placuerunt q melius dictabit devocio. quam
sermo melius cpit q scriptura.
¶ Hoc 2 faciendum est exemplo illius
bte aguieris q sicut inuenit in
legenda bte marthe hospite dni
appellabat marilla Et extollens uocem
domina dixit ihu Beatus venter qui te
portauit 2 v. q. s. Et tollens. i. ex corde
tollens voces mxpi quendam 2 indecor
blasphematorum effusionem quam mulier
detulerat. i. non duces aut nobilis sed eg
mum plebe ipo hoc euangelium legitur
de virgine modicum postea Dixit illi
i. xpo qui blasphemabat iudeis Beatus
venter qui te portauit. i. qui adnos te
bm portauit Vl qui. i. quia te portaut
Non enim auctor filius sed venter a filio
beatificatus honorem accepit. sicut uas no:
uum 2 purum abono vino ul abona spe
ul electuario saporem accipit 2 odorem non
equiso Ut autem venter virginis beate
primaliter ipa tria mirabilia que ideo
facta sunt
¶ Primo quia deus ibi factus est homo vi:
bm infans mortal mortalis immes
pnulus Creator creatura Qui fecit hoc
ad sm 2 iohis. i. Verbum caro factum est
2 habitauit in nobis / ipo h 2 ecc. i. di. de pre
et de spa q est filius dei Creauit illa
i. incarnari gsensit vm die pri. vsq. xlv.
Ego dm creauit eum homem spm sto. i. cooperatione
sctis sc quia tota trinitas operata
est incarnacionem filij 2 indit. s. deus pri

i approximat 2 innumerant i plene ap-
hendit 2 infinitum est quia immensitate carni-
mate quibus repletus fuit xpus homo pre-
plenissime apprehendit / Vel sic et vidit
i visibiles fecit 2 innumerant i inme-
rabiles aliis hominibus fecit Unde vsa-
lm. Et ait scelerates repletus est. et me-
sura est i mensurabiles fecit Et sic ostendi-
tur tria mirabilia circa incarnationem
Nam invisibilis factus est visibilis et im-
merabilis factus est immabilis. et in me-
sura factus est mensuratus / tractatus s. usque
vterus virginalis Isaias dicit ps. xxxi. Circa-
dabit dominum s' tuam 2c.

Secundo. Quia qui fecit ventrem factus est de
de ventre. Hoc est magnum mirabile. sicut
si quis primus fecit domum 2 postea nasci-
tur i ead' domo Ad' glossa dicitur deum
tate dei i agaria s. qd' homo natus est i ea
2 ipse finda est al. vsa. lxvi. Quis audi-
vit unquam tale.

Tertio. Quia venter ille maior se continuit
i dm quem totus non capit orbis. qui se ipsum
clausit i vtero virginali 2 in visceribus vir-
ginis glosa De hac materia multa i
ineres Tymo qd' agaria de pas admira-
ganus excelsi 2c. xlvi.

Item nota qd' non dicit illa mulier Beata
mater quae te portavit si prius beatus venter
videlicet adimplevit gratiosis 2 quantum
mse est sua omnibus dicat per charitatem
unde nota eiusdem dicit actus tertia. c. vi.
Et de hac portatione i vtero suo spiritali qui de-
signat pietatem eius. dicit ipsa ait filio.
vsa. xlvi. Ego portabo 2 saluabo 2cetera
multa.

Item venit beata virginis de beatis mulie-
bribus 2 quinquaginta adsc. 2 quinquaginta annos
Quinquaginta adsc. interbo Dicit enim haec
qd' beatus est status omnium bonorum gratia
omne perfecta / Omne bonum respectu venit
est integritas virginalis / fecunditas qui
talis. Continentia viduali Et beata agaria
fuit semper virgo. fuit fecunda si sine viro
fuit vidua mortuo sponso // fuit 2 venit
iste beatus quo annos. Quia relevavit
miseria nostra quae triplex erat Scilicet
infirmitatis et naturalis. primam. qz fuit
thesaurus nostre redemptionis pab. xx. The-
saurus desiderabilis et oleum 2c Bedam.
quia fuit apotheca medicine nostre cura-
tionis c. xxxvi. Altissimus creavit de
terra carnis virginee medicinam. Ter-
ram relevavit. quia fuit ager plenus
afferens panem / 2 orta gelusia afferens
fructus nostre redemptionis.

Item beatus venter Quia cepit ei ite-
gritate / gestavit ei levitate / peperit ei sua-
vitate / Cum egro omnis mulier gaudet
aut exemptione / portet ei gravamine / pari-
at ei dolore 2 hijs tribus miseriis addicta
est sexus muliebris p peccatum primi parentis
Dicant qd' beata virgo vni 2 femine Be-
nedicta tu i mulieribus. Dicant xpo Beatus
venter qui te portavit.

Item beatus venter Quia assumpsit asperatus
vni suscipiunt tabernaculum sum al. Ite qd' filio
di repletus luce. i Cum concepisset i vtero 2c
qd' lac virginem dei filio agaire vba appli-
cuit vni sequitur 2 beata ubera quae suxisti luce
xi. et beatus venter 2 ubera habundantiae quae fuit
quia sic dicit beda secundum physicos exceed' fere
predit semen adgrvenedos prius 2 lac ad-
ministrandus.

Item beatus venter 2 beata ubera quia excelsa re-
puratione xpo impetrat impetrat nobis beata
ti mat' abyssalis aculpa 2 benedictis mgra
2 glisiacis imputa. Vni beatus b. Ar. osten-
dit filio venter 2 vba 2c

Item beatificandus est venter virginal' quia de
dam op. 2 omne do. p. nobis i de profluxit
Inde enim exivit fons vite qui xpus est.
tendens adirdeprom mortuorum adirpacis
pditorum / adsalutis vinorum / adirrectis lap-
sorum / adirpacis mortuorum addestruc-
tionem / adirstauratis angelorum 2 hi.
Dans nobis refectionis vni. c. vi. Venter
ing sic actus recti 2c Ipse est enim archi
gynecus veri mamma.

Calix nobis inebriatis Vni inebriabit ab
ubertate domus tue q est illo vtero i quo
habitasti. 2c mensibus Venter ing sic arc
2c. c. vi.

Aqua nobis abluentis De qua dicit ez. xxxvi.
Effundam super nos aquam mundam Quia vter
eius 2 fons patens domui dd. zach. xiii.
Medicamentis nobis curationis Unde c. xxxvi.
Altissimus creavit de terra. Virginalis vteri
medicinam i xpm.

Victualia sive viatica nobis peregrinationis
Nam vinus eius fuit Nauis gynecis panis
vnus qui de celo des. 2 esta vinum per ipsum
eo. dan. iii.

Premium nostre terminationis Quia de ipso
ipsis super tyrolo Ita plena i sine capi.

Item vterus virginalis paradisus est voluptatis
aquis manant nobis. iii. flumina Timor
agnitionis pulchre dilectionis / 2 sta spes vni dicit
virgo Ego mater pulcre dilectionis 2c Propter
hec omnia appellat sponsa vterus virginis
aqua plenus.

Equitur. Et beata ubera quae suxisti. ex hoc
relinquitur qd tui ubera virginis 2
non alicui alicui mulieris fuerit xpus. Qz
significatur i agaise qui nullis alius
mulieris quam matris proprie noluit sugere
ubera Eo. q. sic dicunt Adhi. i vnus illud
c. v. Ubi xpus dicit Bibi vinum meum
cum lacte meo virginali. qd' totum fuit
mentis. 2 deinde nullus alius bibit. Item
cum dicit beata virgo. c. i. Oleum effusum
nomen tuum. no tu dicit qd' eius ubera sint
effusa.

Ubemus i beata virgine pia quia
verbis suis exemplis 2 aptis
nostigatis. adq tuitat nos.
verbo 2 ex. Beatissima lucas

euangelista qui tam diligenter prosequitur
tempora 2 loca dominice ceremonie / nunc ex
noue manifestas / 2 mutate / 2 geneg et
nama illa adpm missa et nuncq dextri
bens 2 medi penitz pternutes Inquo
in uitat nos addiligenter inquisitorz my
sterio incarnacionis 2 passionis dnice vn
ceo. xij. dr deagno paschali Cap nu pe
dibus eius 2 mentemus uocabitis. i. incar
nacionis 2 passionis mysterium diligenter
inquirens Ez oportz q distrectissime fat
lyi stupnmu. nam arca aparam que
mystica fuit incarnacionis dnice. defecerunt
uiri sptates i disto sptimo Qui ante
nebrosi essent pp sumpcoz 2 infidelita
te. i. mater lumis in suis tenebris ipe
gerunt 2 ido paparia obstructi est os lo
quentiu iniqua Sunnq enim psptator
maiestatis eig oppmat aglozia pab
xxv pdo dr ecc. xlvj. Exaltantes illam
replenu virtute. ne laborentis no eam
gpehendetis pdo 2 dr pu. xxv. Ajel in
uenisti comede qd sufficit Qui mmis
emungit elicit sanguinez pab. xxx. pdo
2 de hac inestigacione dr ecc. xv. Vade
pg illam qr inestigatoz 2 inuijs illuis
gsistens. i. totaliter sistens Talis enim in
uestigacio qr quidaz pastq et die vn ipa
dicit Qui edunt me adhuc esurient
Quasi ioze cordis hit h. qui fiximtere
ea credit Quasi mastcat. qui pie inue
stigat Quasi trahiat interoribus mutme
tiz. qui bene operando imitat 2 qui ire
te affiat ergo ipam pdo 2 die aug
de ciue xpi Vt quid paratis dentes et ve
ntrez. crede 2 manducasti 2 h est fides q
pdicatoz operatur pdo ipe aug Non
sacrabatur dulcedine mirabili gsidera
re altitudine gsilij diuum sed intrepide
gnis hiam.

Item de hac inestigacione pot illud intelli
gi Ydi qui sptant testimonia eius. et
super faciez scribe iponet honore suum
ecc. v. Item admirabilia testimonia tua o
dna. ideo sptata et ea aia mea Item
declaratio sermonum tuoz illuminat et
intel. d. p. v humilibus. Sermonum mq
quos tu dixisti. ul qui dicti sunt de te
Item ecc. vj. Inuestiga illa 2 manifesta
bitur tibi Dic puro verbo.

Eluadatoz v. pmittit ecc. xxxij.
Qui eluadat me. i. vita mea
verbo exemplo predicatione 2
ihsi. / Vel qui eluadat me. i.
qui imitant 2 vt alios doceat imitari et
efficacio docet uita q litta Vitaz eter
naz hz. instituet aparia eam sed facie
sui scribe iponet honorez suum sed di
ecc. v. // Eluadantes ista prue illi sed qo
quersacio iam iacis est. phi. iij. 2 ido
non indigent substentacione piti 2 ido
pmittitur eis pmiu vite vt magis ac
rendant Dehac triplici pmissione
aparie qm fit tribus gnibus hom. s. au
ditoribus. operibus 2 eluadatoribus suis

habuisti sup to. qd aparie debemus obediaz.
Aliter vitaz etnaz. i. vita cote platina
q pmetia et Vel vita etna. i. dura lapi
des enim etm. qua duri Et qui biam vir
ginez digne inlt eluadare. vita dura
debet adeuis exemplu dnce no delici
ta aut dissoluta.

Item sapie vj. Pona in luce. i. iuuiden
tiam eig. i. xpi Sapie ul aparie. i. pro
posse meo faciam ipos cognosci 2 diligi
2 non pribo vitaz imo manifeste di
stricte 2 intecte diluciabo eam neqz in
iudia tabescente. i. tabescte facete iter
holo Quasi dicat Qm iudia gradio
bon qd suo debitis tribus. nec alius in
debo sapiam nec ppliam sic nec fcat
apostes. Iudi. xj. Qm talis homo. i. iudi
ci no erit pceps sapie. i. illig gracie
q datur a sapia 2 acquirit pcam 2 sic
paparia // Iez sapie. viij. Genosituz
illig. s. sapie 2 aparie glificat. i. quinz
potest magnificat 2 exaltat vir instr
ctibus habens dei. i. aiam bonaz in
qua deus habitat vt in templo suo Glifi
cat. inpti pdicacione laude 2 bona opa
cione Ez 2 omnis dns. i. pat dilexit eas
i. sapiaz aparam 2 talez aiam.

Predicatom Qd fere id est
primo enuz 2 principalio pdi
cand est de eo pl de aparia
vn ysa. xxij. Dr de pdicatori
bus qui sunt equi dnci por
tantes ipm p mundu Cuz glificati sint
dd. s. pdoctrinaz eoz. Hymnet de mari
. i. alacriter pdicabit de aparia // pp h
2 deporti mulier q est aparia dr pu
mfine Surrexerunt filij eig 2 bttissima
pdicauerunt 2 filij aparie omes fide
les ecclie catholice Vnta ordine ver
boz Qui enim digne ul pdicare aparia
aut ei fruire. prius debet surgere a peto
p pnitaz qua non est spenga laus ioze
petoris ecc. xv. Ido pus dr Surrexe
runt nec digna est qui i mortli peto
est vocari filia tante matris Iez filij
eius. i. imitatores marie i tribus ca
ritate largitate humilitate filius enim
eig es. cuq opa facis pdicij iuuena
tes Qui gentoribus non facit opera
negat deum. sdm qd dr dicit in deis
pa. viij. Si filij abrahe estis. opa
abrahe facite filij g aparie. imita
tores eig in benignitate mansuetudine
ma 2 ihsi qd est aurez i odore inestim
tore eig Heres at hq hit erit i futu
ro. qm filia eius sic fuit inpti Quia
si filij 2 heredes Ro. viij. Deihi autem
Misenie pmittit filia matri sue ysa.
xlvj. Effundam spm meum super semen tuum
2 benedictio mea super stirpem tuam ac Ido
2 tam dominatur quia de filio potest istud
intelligi Annuciate inter gentes gsilia
eius. in omnibus pplis mirabilia eius. i.
principatuas 2 virtutes Et de ipsi dicit
sed de filio ysa. xlv. Cantate ei quia

magnifice fecit · annuate hoc · i · omnis terra
Item si non proposuero tui ut lin · i · o m ayaria
adhaerat lingue meae semper meis · i · nunquam
sham alaude dei Cap · vny · Cum sancte
dicia q adeq pertinent gham 2 honorem ·
2 sine mundicia que gratia · t · largitatis
eiq gnumico 2 honestate illiq non absq
q describit pacem · m · Ex primu pudicia est
demde pacifica ꝛc · Her est honestas sa
pie que attribuit ayarie · Cum sancte
dicte · est no dubium qm pp amorem sapie
uel ayarie q adeas pertinent gaudere et
incesgaure · Cum mundicia gaudere · t · x
sapie 2 ayarie gham 2 p vmni vnitatem
mihi gaudere · et mancna sua unda vitatem
pura intentate et gaudio sermone pfer:
re Item de hac pdicatione dr ꝛc · vj · Vi
derunt ea filie sion · i · virtutes angelice
2 aie sce Viderunt eam · i · eiq dignita
tem singularem intellexerunt 2 pdicaunt
· i · pdicando exaltauerunt · i · mundo eam
beatissima iam incipiet · i · aia sim quos
dam · 2 regine · i · virtutes celos laudan
unt eam dicentes admirabiles Et est
ipsa ꝛc Vere ayara dr beatissima Beata
pp carencia omnis mali beatior pp hom
nem omnis boni Et beatissima · et in
omni securitate possidet esse bonum ·

Significatio Et sit qm corde
ore opere possimus nro ipsum
extollimus 2 adeq ffectu
laudes 2 dilectio quasq
possumus initamus Quasi
diat eis verbis 2 ex amatoribus ayarie magnificate dnam meam · 2 exaltemus nomen
eius in idipsum · i · gaudit Aug · si mag
nitudinem ayarie meam pdicate · 2 nais
eius praeconia magna voce attollite Ad
hi enim suo ex minutat nos Vota Elyza
beth hue · i · q salutati abita ayarie ex
clamant voce magna Benedicta tu in mu
lie ꝛc · Voce magna no tam clamosa q
devota sicut dicit Beda Item ex illius
sce mulieris q extollens · i · ex corde tollens
vocem detulit hue · xj · Dne dni bmis ven
ter qui te portauit ꝛc Cuius tyo de benedicen
da ayaria Vocem enim meam extollere · t
magna devotione magno desiderio 2
magno adnisu ayariam magnificare Sic
enim a filio suo aug omnis acto nostra
est laudo magnificata · t · vehementer Sic
abomi yano magnificata · t · vehement
2 sic de filio diamo ayagnificabo eum · i ·
laude sic 2 diamo de matre Et ecclesia
abhuc adyariam ayagnificat te omnis
aia o mater dulcedinis 2 benignitatis
cordis mei Unde salus mea pfluxit ol
laudet omnis lingua pioq mistica sclo
Idem autem amoi magnificata est
gloria virgo · qua peam detenebris
adlucem Deimo a uia de morte ad vi
ta Decorruptione ad integritatem De
lictu ad risum Demerore ad gaudium ·
Deterra ad celum Decaverere ad regnum
Definitate ad libertatem Depena ad gliam

Decore sensissimi draconis · ad sinum redu:
cam pissimi pueri ·

Cantaten nue illud pe Cantate
ei 2 psallite ei · narrate omna
mirabilia eiq · s · qd d'analla
facta est regina mater de filia
Creatrice decoratrice Dei
genitrice manens virgo Et vt di
dice possimus illud pe Inter cantico mea
semper ꝛc Item bene psallite ei · i · uocafe
ratione Item psalle psalle visu toto cor
or · no · uoto auc plena gratia Iterum ysa
xy · Cantate ei quia magnifice fecit ·
· s · cuiz prima virginitate nouit / cuiz ex hu
litate 2 caritate cordis audit angelo
Ecce ancilla · s · in ꝛc Item no qd qui digne
cantare uult 2 psallere deexpo 2 ayaria
prius dz gparare cor suum · i · aiam suam
sue illd Paratum cor meum dis pr · cor · m ·
Bis die paratum · s · p subtractoz 2 addi
coz Videlz sic ponuz puratur subtra
hendo vitiez ypcris · ul' praui exem
pli 2 putredinem interiorem luxurie 2
iracundiam superbie 2 hi Item paratum · i ·
virtutibus ornatum sic templum ornat
pallis 2 coronis rubeis // Viridibus ia
cinctum 2 hi 2 s corde meo sic paratio
Cantabo 2 psalmum dicam Et nota q u
est tantum paratum exterior sine in
terior / vt in yporitis qui mundat qd
deforis est calias 2 paratis · ibi nch
est n ve · ayt · xxiij · Et no q ph qd in
sti dicit xpo uel ayarie Inter cantico
· in · s · Vt q insti debent esse laudatores
xpi ayarie 2 sto Solent enim curiales
laudatores apponere cantilenas · 2 ia
appositas appropriare illis aquibus mag
donaria iam acceperunt ul' speraunt se
acceptures Nos autem iam multa bni
cia a xpo accepimus 2 ayaria · et spe
ramus multo maiora prope aliis · et
ideo cum omni devotione cantare debe
mus 2 ipsis et de ipsis vt vtiq ue dice valea
mus Inter 2 dete 2 adte · 2 nue te / hi est
mea ecclesia ma cantico mea · s · Ecclesia
enim locus debitus est adcantando laudes
matris 2 filii vni pe laudis eius tema
sto Ysa · xxxviij · petit ezechias Dno
saluus me fac 2 subdit quomodo potest
quis salus fieri psalmos meos c · c · d ·
v · n · id · d · Et hoc est mai fste qm eos
qui iniuriant nunquam dicunt tema hos
suas Et admiratur qui dicebat Quo
modo cantabimus canticum dni Vel dne
· i · ayarie mitra ali · i · ex ecclesiam Et no
q dr Inter cantico non solum narratio
qm eos qui nunqm dicunt suum officium
adnotas Ayara no aliena no vitaria
vn vocem mea addo · da · 2 exau · me · ayara
· i · ppa Item Inter non timido ul' vicios
hi est qm cantantes quecqp una uel
turpia Ite intero no time quia timeno
tuemio unde cantand' ff poeq unde
lugend' ffff · Iustus e vt iste dolozes
tuemat · qui reducto vo gaudio gaudium

ipse querebat Semp. i. horis debitis Ex
qua h̄ i. cepit cantico usti q̄ mag̃ timma
bi. Vnde misericordias dn̄i i. eternum cantabo
Item Bti qui habitant i. do. t d. i. s. l. te.
Vel ff. i. mp̄ffris 2 adusis Vnde semp
laus eius more meo Vsq. hey. Tota
die 2 nocte no tacebit l. n. Vel dne. i.
azarie Ste Ante cantico mea. s. gtia q̄ff
di clicos 2 albos monachos 2 canonicos
qui prant verbis suis gtia quos Job.
vij. Non pcm ozi meo 2c̄ Et mēcum
pmedias dentes suos qn̄ orant Eple
atur os meu laude vt cam. g. t. q̄ no
dilatant oza sua vt mpleant ei dnm
dicat Dilata os tuu 2 impleto illud.
2 oza talu claudit diabolus gtia q̄d orat
hest. vj. Ne claudas oza. i. ne p̄mittas
claudi p negligēciaz aut umaz gliam
canendiz tē dne Q̄d aut maxie debeas
cantare notat vbi dic Vt canē gliaz
tuaz 2 magni tua Gliam di cantamus
dicentes Gloria pri 2c̄ Magnificat aia
mea do. Vel magnitudo di e potencia
qua mundiz creauit 2 disposuit Vn di
ci Tu es deus qui facis mira. Glia eius
ppue e creatio mundi Dequa glia dic
ysa. xlij. Gliam mea alti non dabo st
Nota q̄d qui cantat quiq̄ uocē depimit 2
quiq̄ eleuat Cantare q̄ de azaria est
quiq̄ vocem desiderij q̄d pbiz clamat
adom̄ adupam eleuare 2 quiq̄ se ipm
per sue flagellacōis aequiz humiliado
deprimere.

Tem cū bta virgo signet p azaria illa
pp̄hissam sororez mayse que sumpto tym
pano inbulauit p submersione phara
onis 2 egyptiorū exo. xv. et cū ipsa
psallat mente 2 spu 2 deo inbilz pro
submersione spualis pharaonis 2 libera
cione ppli fidelis. Jubiliz illig sēq̄ an
gli 2 sancti ipm audire desiderantes
Vn dic ei sponsa c̄. vij. Q̄ habitas i ho
tis amici. i. angeli ausultant te Ecce
desiderū angelorū. fac me audire vo
cem tua Ecce q̄d ipse sponsa audire de
siderat cantici illig Vn et dicit ei c̄.
ij. Sonet vox tua i aurib̄ meis. Vox
em tua dulcis Vel sic Amici. i. omnes
fideles ausultant te admirantiz spe
sponsa adiremmerantiz Ez nos mysti
ci. quemo cantabimo cantici dne mt
ra ali. i. si adhuc peregrinam i regione
dissimilitudinis. Non e em speciosa laus
in ore peccatoris c̄. xv. et no q̄d mat et
filio cantand est 2 psallend. 2 orandi
sunt spu 2 mente. sicut dic aplus de se
ipo. i. ad cor xiij. Orabo spu oz̄abo 2
mente. psallam spu. psallam 2 mente.
Sic enim vtq̄ debemus horas nocles.
sic 2 horas reales 2 spuales Hore no
cales. vij. sunt Vnde sepoes i die laude
dixi tibi Hore reales q̄ decantat opi
bus no verbis facta adeq̄ honoriz. vij
opa mea Hore spuales. vij. vn vt ei

exhibeas de te ipo fidem spem 2 caritatē
q̄ sunt tres virtutes theologice. 2 iij or car
dinales. q̄ sunt iustitia. prudētia. fortitudo
tempācia Vel hore spuales. caritas gaudium
pax. patia. 2c̄ q̄ enumerant ad gala. v. vt
possit no azaria i hijs omnibus imitis q̄d
est aure i odore unguentorū ipius 2 horas
tibi eid decantare.

Ecce ad amoriz Vt videliz tum
orione 2 obsecratione ai gratiarū
actione debnsionis ta preceptis
petitōes mee i notestat apud
ea phi. iij. Omnimodas 2 eis
gracias debemus reddere bte virgini. q̄ ita
2 pcm factus e dēs ho vn hō accessit p
ro gratia max. honoris 2 dignitatis amo
ris 2 benedictionis ppter que filius dei minor
factus paulominus ab angelis quo adgdiz
natiuitate qui no sunt carnei nec possunt mo
ri. Ez verbū caro factū e 2 i mortal' mor
tis ipso dic Job. vij. Quid e homo q̄ mag
nificas eum 2c̄ Visitas eum sumo non pliz
solo intellectuali diuinitate ff 2 corpli q̄d
in angelis glificatiz humanitate. oriz in videa
mus p speculum i enigmate. i. oriz. xiij. Sicut
p h̄ deus factus e homo. vt totu hominem re
dimeret 2 glificaret ppter hoc q̄ mag̃
debemus agere ac adhoc cessare. quia
xpus 2 azaria magna fecerunt nobis
benefacere vt adlec. vnde exaudit filius
exaudit vt ipsum filium eius. i. Debemus
2 do tinitati incessant gracias agere de
tam dignissima largitate qua nobis p
uidit azaria. q vt breuit dicam omnia ora
facta est vt quidiz i se e hic facit vnusqs
tuz no sit qui se abscondat a calore eius
tis eius dicentes magis c̄ de 2 ore 2 ope
illud. i. oriz. xv. Gracias deo sū inenarra
bili dono eius Ste. i. azarie. v i ymnis
2 confessionibus indicabat dn̄o qui magna
fecit i isr̄l Item azaria sic ipse testat dicens
fecit michi magna qui potens est. vel qui
azaria magna fecit i isr̄l. i. i ppto. v
ano Item pe Benedicite deo qui mirifi
cauit miras suas in i nouitate mundi
i. i azaria quas fecit suis mundum om
gracia 2 virtute ipsa em vir dicit omnia
xpiamus ei aplo illud ad phi. i. Testis
michi e dēs quomo nos omnes cupio i mi
sceribus xpi filij mei 2 hoc oro vt caritas
nostra magis ac magis abundet 2c̄ Et
no q̄ tot 2 ta i mensa beneficia iam
suscepimus 2 nequit suscipimus azariaz
q̄d beatus augustinus omnes sanctos indigna
gracias agere apud ipsum deficere phat
dicens O bta azaria quis tibi digne
valeat unu gracias et laudes p̄mia i
pendere 2c̄ Item Quas tibi laudes 2c̄. Q̄d
de sanctis animalibus dicit apo. iij. Requi
e nō habent. i. non cessabit die ac noc
te. i. omni tpi vite sue vel i adusis 2 p
speris Ste pp hec i suffocacoiz mirum di
cendiz est ei sicut dicimus filio Quid
faciz tibi cristus hom. i. o tu beata
virgo q̄ custodis fideles. i. tone meteos

Quid faciam et h̄ et quid retribuam et omnibus bonis meis. bonorum enim meorum non est opus. Vel quid faciam et q. d. michi non est expedit facere. Vel quid faciam. qui si quid facio q. videat bonum michi est coram te. Vel michi et respectu bonorum quæ ingerit facis michi. Et ex tali consideratione gratiarum humilitas et dilectio eius in nobis et h̄ duo maxime requirit ipse a nobis.

Sollempnizatione. Sollempnizanda est enim in omni tempore a bonis fidelibus et maxime in sabbatis et vigiliis et festis solemnibus quoniam primam requiem habet homo a sollempne festum gaudii etiam. Ipsa est enim luna decima die ex. xiv. Luna signum diei festi. Dies festus. dies eternitatis. Ipsa enim fuit in mente diei festi. quia omnia temporalia contempsit sumus habiturus. Deipara et ortus est xpus qui festum nrm est in spiritu tribuens pacem pectoribus. Gaudium spiritus sanctitate cogitationum. Primum sabbatizandi abopere servili. i. a peccato et qui sunt fidelibus erit institutum sollempnitas sempiterna. Rite. q. ipse est luna debemus agere instituere debemus die sollempne in deipsis. sicut dicit ps. Constituite. s. corde et ore et opere statuite. vel ph̄ qd dicit constituite notat firmitatem et stabilitatem animi i bono adseruiendi dicentes. Hæc est dies quam fecit dominus et noluit custodiri a bonorum nrm sicut diem. s. circumcisionis sicut diem nativitatis diem crepationis diem partus sui diem purificationis diem assumptionis et quibus diem sabbati sollempnes sollempnizando. recentando. predicando. virtutes et mirabilia eius vt. s. reliquie cogitationum nrarum die festi agat ei in serenitate gratie et h̄ contempsit omnium aeriodoxorum fidei dehinc que primum adgliam partus sui adventum et ait sua. Vos dico. qui accedere cupitis vos adorum altare adhuc ad sumendum sacramentum filii sui vel adcelebrandum deum. Vel aliter agatur de altare placationis dni. qui placatur ergo peccatores ex sup hoc altare offerunt dona et sacrificia sua. Deque altari ipse dicit ysa. lx. Offerent super placabili altari meo re stud in meum. Rum. i. Celebra mea festivitates tuas et redde vota tua. Iudas inter agentes vel gaudentes vel ut libentes hoc est populo fidelis qui inlectur celebrare festivitates xpi agere et stare quasi sic. Unde de tuas. i. instituite adhuc modo suum si adutat. Q. s. festivitates celebrande sunt multiplicia dicta.

Prima vt reddamus eis vice pvice. Ca enim et angeli imo ipse xp. et beata virgo fecunt festum denoli hic. xv. Gaudium est angelis dei super uno peccatore pe. age re et h̄ sunt fauda paradisi xpus et sancti ibid de qui designat per mulierem drachmas querentes petitis q. inventa quaerit amicas et vicinas. i.

virtutes angelicas vt ei congratulent de dragma perdita et inventa sile et donec perhanc et mulierem potest designari agatur.

Secunda. Quia accusati sumus adpugnant vt habemus eos aduocatos et intercessores qua non det gliari accusatis eq vt distinctis. xi. et xv. Ad de. impe Ionani oculos meos admonere. i. adstolo. Unde venet auxilium mi qua de celo et fortitudo. i. ajacha. xi. Item vt dicamus vtiq. i. mat et filio illud. i. paralip. xx. Cum ignoremus quid age debeamus. hoc solum habemus residui vt oculos nros dirigamus adte.

Tertia vt animam adsaciend sic et ipsi fecerunt quos nec fortitudo lapidea pb. vi. nec ciuo fuit enea. et carne et. i. sexu fragili collata est eis gla martirii nec abreuiata est manus dni vt saluare nequat. nec aggrauata aures eius vt non exaudiat ysa. lx. et iniquitates nre diuiserunt inter nos et dm nrm. et peccata nostra abscondent faciem eius a nobis. i. propitiatus eis.

Quarta. vt tentatis et consideratis eorum vtilibus q. tentant in festis suis. sordes nras et imperfectus nrm erubescamus q. ru omis in hac mg spectu dni sic pannus menstruate ysa. lxiv. Deo propitiat Eze. xliv. Fili hominis ostende domui israel templum et confundant ab iniquitatibus suis.

Quinta. Quia ei semp parati sint orare pro nobis sic de semia de. i. ajach. xv. ajaxme autem in festis suis propter obseruatoribus ipsis auxilium credimus interedere.

Prand aut qd vigilie propinquorum sollempnitatum xpi maire et sancte reuinade sunt inparca et tenui dicta vel et inpane et aq maxime vigilis glos. Unde bnus b. Sanctorum festa sanctorum patrum auctoritas notum precedere iejunijs. virtutes plane si fuerit qui autem. Multa enim contradicta et grauiora et multis offendiculum omis. nec tunc est celebrandus sicutque festinitates sacras. maxime qz eas que maxime in pg abstinencia purificati premissa. q. et digores et capacores inclamant spiritualiter gaudiorum.

Item Ordinate sollempnizare et vt precedat vigilia tardius et sequatur festum in primis. Quodcum viri iusti faciunt vigiliam sollempnitatis etiam que erit in paradiso qd si forte grauet alicuius plenitate vel arditate vigilie. violat eternitatem et de eius festi. Ambr b. Non causabis vigiliam longiorem. si diuinitatem festinitatis adendas. Qui vero faciunt ch. modo hentes festum tristitiam in primis tardissimus facere vigiliam metium. Hij sunt agarenis qd interp sollempnitas inglie vel vigi

liaz. qui s. de vigilia sacrat sollempnita:
te q dicit ipsum tempus. Ideo tpr sollempni:
tas etiam fuit vigiliaz letiam.
Deinde mpb potuimus omnes bestie
aq. Aggr multe bestie brutales et
aliales homines mich prentes ni ea q
deventre 2 subvertere potabit adalice
babylonis melanteq. ie. h. Modo dicit
2 delectabile si fecis insempiternum vn vsq
ad vnum. Amara erit poto bibentib illaz
se. iv. Cibabo ppln istuz absinthio. 2 po:
tuz dabo eis de aqm fellis // Et onagri
i viri insti expectabunt i sitis sua. dalida
sacrete Dalida mt. situla Her e mise
ra cuv que semp sitit voluptates Ex
pectabunt imp donec bibant aqm claruz
i donec plenarie potent aqua sapie
salutaris Proprietas em onagri est hiz
vehementer sitiat nolle potare aqm
turbidaz ul luteleta. si expectare do:
nec bibat clarum 2 maxime pluuia de
celo / 2 e aial q multuz sustinet sitim sua
Dic ysidorz qd on. idez est q asino
agria idem qd ferus.
Item viri sti modo sacrates vigilia illaq
etiam sollempnitate implent ea spiritali
q fi solet litterali i vigiliis.
Balneat. et i balneo designat gtricis
q e pnm lauacrum aie Vbi xpus adamat
aiam qd designatur e mich qd david qui
xpm significat Vidit s. oculo ime Bersa
bee. i aiam pentere se lauare i balneo
gtricis 2 adamant eam y. F. xi.
Caput abluitur i mens pgressiones
que e stolin lauacri aie Debet duplici
abluione s pgtricam 2 gressione di
vsa. i Lauam lauacro gtricis 2 gres:
mq omma lauatur sic dic bmus lauacro
2 Mo. qd mada di lauari i tolli pang
lauari i dealbari 2 mundari ayudi esto
te. i i mundicia pseuate post locoz. quia
alit no pdest loco Et h. pmunt q re:
cidiuu Confessio em vera mundat
aiam sic stopa domu Sic lexiua tela
Sic balneum carnes Sic lima ferru
Sic abluo pede ul manu.
Vestis mutat i caro q est vestis anime
vnde pelle 2 carnib vestisti me Sili
pgtricoz gressiones Disciplinaz sustep
pone Abstinentiaz clemosinaz largitaz
2 maxime placinaz effusiones.
Domq spie purgatur. Aceno luxurie.
pulcere auaricie Arunca2 telis i va:
nitate superbie Qd totuz sit. tam spiua:
lia qm carnalia vica veracit q stendo
Domq 2 intra spiuali mundat. qn pauce
mq ne rapina pauris i ea i vestat. Vl
ne ceno luxurie polluat qn s. facimo
nobis aeos demamona iniquitat Qu
2 satagimo vt castra intra sta sint. 2 vt
mich fedetur in pis appareat ne de:
relinquat nos dns deq mi Deut. xxiij.
Barba radit 2 corona. gg. se Job. Bar:
ba sibi radit. qui sibi deppris viribq
fiduia substraxit Fasio enim barbe

q sicut virilitate. e amputatur ast de pro
prys viribq pssumptoz Sic g barba tol:
litur an festuz. sic suis venire adse:
stu etiam nec habes tolle pssumptione
de virilitate tua Vt sis vir videns pau:
pertate tua hzy. ij. Et humiliaco tua m
medio tui Michee. vj. Qiz tu. de gressio
ne v gressio di nouacla Id propie dq
Eze. v. sili homis sume tibi gladiu acu:
tiz radentez pilos 2c Radere corona
ul pilos capitis. e pg fessione cide ast
sup fluas 2 novias cogitaciones mentis
Id sui vnq Iubent leuite aspsi aq lu
stracionis radere omes pilos carnis sue
Qd est nouacla cofessionis seu disciplme
carnales cogitaciones resecare amte. et
motz sup fluos a carne Ite in rasione
corone cap desi radit. ad signd qd a:
mo nr debz esse mdq addm / et tpzalia
q si capilli pp nitatez gtimuas capiti
i mentis adherent cogit no occupet ptem
aie principalez. si depedent taqua alate
net exaltent mea si defluat abea.
sic capilli se hent i capite 2 i ferig sic
coro forma circularis. vt vsus tpzalium
ad celestia referrit Pirnos 2 sunt ca:
pilli. vt i mentibq mris tpzalia detten
tue pg tepti no ptrahant p desiderii
2 amoroz Vn v tpzalia pseuq gtepnut
ibi birnor e tosura.
Capilli circuadunt vt dan e Capilli o:
gitacoiu superfluitas se vij. Tonde ca:
pillu 2 pice Ite Michee. i Decaluare
2 tondere se filios deliciar. t. Ty. q
pma forceps.
Vngues restruunt p quos signat rapi:
citas. q tanto diuinablior quto sollempni
tas sublimior.
Domq ornat i spiua diuisis vtutibq tanq
cortinis Vel tamis 2 floribq spiuaib
q designat viziz etnoz qm nic mae
me dz inquiri pozoz 2 desiderii. Job.
de onagro xxxix. Vuzia qz pquirit.
Asceruli ope cessatur. i apto qd sic hoies
fruz diabli s. vnq. Ru fiat pcem sing
est pcti ij. pe. y. Aquo quis sciatq est.
eius 2 fruis e Iob di lauit xxiij. Omne
opq fruile no facet i eo 2c Nec solu
i sollempnitatibq magnis a seruile ope
i apto cessand est si 2 aliqribq necess
ariis 2 licitis diebq aliis vnde i eod
capto di Omne opq non facet i eo Nia
q opis quinqz fecit. de ecto ea deppto
suo. mich g opis facetis i eo.
Holocaustuz multiplex dno offert.
Leuit. xxij. Omne opq fruile no face:
tis i eo. 2 holocaustuz offeretis dno
Maxime autem sacrificiuz gtricomis et
cogitacionis pter suoz i amaritudie
anime. dz a fidelibq festuis diebq dno
i molari Vide leuit. xxij. Cabiatuz
rapuecomis est affligens aias mras
Omis aia q affluta non fuit die hor:
rebit de populis suis Et qua non
pdest holocaustu n igne dumi amoris

2 penitudine cordis contrituz. dr i eod' ca:

Nota

plo Offerentis sacrificiu igne dno.
Nota q' sic in veteri lege litteralit' offerebat
dno sacrificiu de aliquo animali. sic in no:
ua spiritali offerend' est dno sacrificiu
cordis gtria 2 spiritus humiliati Vn ps
Sacrificiu deo spiritus gtri 2c.

Primo abalienis animalibus separabat. sic 2 cor
pnis separand' e abomni alitate q. anim'
no non pertinet ea q' sunt spiritus dei i. ad
cor. vi.

Secundo ligabat Cir 2 cor ligand est du:
plici funiculo timoris 2 amoris. ne am:
plius euadat pg cupiditates suas. // Vel du:
plex funiculus amor dei 2 pudor mundi //
Vel triplex funiculus qui difficile rumpit.
timor mortis. iudicii 2 gehenne / Vel 2
triplex funiculus phibitoes preceptorum 2 cor:
silia sapie 2 theologice spiritus de qua di
est vi. Funiculus eig alligati salutaris
Et hoc e q' dr de abraham Gen. xxv.
Cuiz collegassent ysaac filiu suu 2c.

Tertio ad hostiz tabernaculi offerebatur
Hostia est dei ima Vn. iv. Et vi. Hostia
erant de lignis olivarum. plie Quibus
multiplex dei ima signat Rui 2 per:
cido fratris erat alienia ponendo penitie
2 satisfacie adeoriaz accedit.

Quarto animal ligatu i manu sacerdoti tradebat
q' sit qui penitet permittat satisfacere
ad arbitriu phbri Act. vii. Ite ostendite
vos sacerdotibus deo xpus i molando p
nobis unctiz oblatiz est summis sacerdoti:
bus phb. xvii.

Quinto mactabat. s. p dolorez gtriois 2 labo:
2c satisfactois Gal. v. Qui x. sunt carne
suaz crucifixerunt pnitentes supple ei vi
ciis aptiz 2 concupiscentiis desideriis.

Sexto excoriabant Postqm enim corde 2
voluntate moriuz est homo peto. no re
stat ei excoriata 2 nuda gfo. vt intelligat
mtiora revelent. Unde dr Act. x. Este
te prudentes sicut serpentes. s. vt totaz pel
lez veterem deponatis 2 detis. paidipiste
di noua pelle Job. xi. pellez pcti p pelle
virtutis Vel pellez mortiz p pelle in
mortali 2c Col. iii. Exuite veteriz hominez
cu actibus suis 2c pp hoc dr de iudith. x.
q mt gsistens ut gfessio Exut se iudith
vestimentis viduatis 2c h vestimenta.
Veteriz gustaio 2 ipa peta Gz no q' cuto
pellis subtilior. tanto ad excoriand' dif
ficilior. sic 2 peta spiritalia q subtiliora
sunt 2 sicut cap' animal' difficiliz excori
at' qm cetera membra. sic dicit litterati 2 p
lati Et velud anguilla q lubricam habz
pellem vix tenri pot adexoriand'. Et
dicit magr lubrica sunt qm excoriantur
2 q' laici Et sicut qm excoriat' anim vi
uiz magnu ibi est dolor. sic qui no do
let mtiq ipsia confessione putari pot
anim mortuuz s. impeto.

Septimo. membra frustratim gradebant Vn
Levit. i. Detracta pelle hostie artiz in
frusta gradet s. p gfessione mundiale

2 p gtriaz de singlis pcis q. gtricio dz
pcedere gramitari 2 subsequi ipam cofes:
sione Vn studite corda vra 2c Joel. ii.

Datus membra lauabant Vn Levit. i. In
testina 2 pedes lauabit aqua q' fit
mactie p lacrimaz effusione 2 chiaz lac:
gtriaz Deuteronomio dr. iii. Et xviii. Hauri
te aquas 2 fundite sup holocaustu. Et
cum aque lacrimaz hauriede de pfundo
cordis ei situla humilitatis. 2 de pfundo
ima dei ciz situla ozonis Desideo luc.
xi. Date eliaz. 2 ecce omnia munda
da sunt vobis.

Tomo. sup struez lignoz membra collo:
cabatur sic dr Levit. i. Ligna q nutriunt
igne. bona opa q nutriunt caritatez 2
sine quibus deficit. sic ignis extinguitur
sine lignis.

Decimo in altari membra cremabant Unde
Levit. xxiii. Offerentis sacrificiu igne
dno. deo pcipiu. Levit. i. Oblata ora
adolebit sacerdos sic altare i holocau:
stiz 2 odoriz suauissimi dno Cor eniz
penitentis dz accendi igne caritatis 2 zeli
Vn iii. Et xviii. Descendit ignis 2 vorauit
holocaustuz helie Sicut altare fides si
qua impossibile e placere deo hebre. xi.
Crescit assans 2 sublevatis spes ignis
arenas ipa caritas fossa altaris ter:
piens cinces. humilitas sic addolend' su:
ab tepidis imputatis Cinis eni q
est residuu ignis signat memoriam
bnficiorz dei Vel memoria ostiptis no
stre p peta.

Undecimo Odor suui ascendens ex glorifi
cio diffundebat nlz suuo gpuiz vel
devota oro quibus deus delectat. et exe
pli boni diffusio qua pxima adsimile
mutat. pp pmi dr de sacrificio Noe
Gen. viii. Odoratz e dns odore suaui
pp stdm dr apls desi 2 alios penitentibus
xpi bonu odor suuo deo.

Duodecimo Cineres reservabant.
Sic dehi sacrificio dr Carnibus sacrificii
ingsti i. macratiz carnis offerte Vn Jo.
xv. Obsecro vos p mtiaz dei 2c Vel sac
ustiae i bona opa Unde elevatio ma
nuu mearu sac vesperi Vel sac ingsti.
i cordeqno totu id q' sup dz est facien
d' est / 2 sic speraie in dno i mtiaz dei
nos posse in venire Gz quidi i molat
demonib 2 no deo. quos ipi demones
i molabut Tetiuz vn mag' possunt
timere ignez mstem qm speraie mi
stiam dei. Vel triplex sacrificiu
deqno pcipit Levit. ii. Confessum oleo
offerend' est pmu declinando. s. amor
dei gfessum oleo deuotionis / deq oleo
dr Impinguasti i oleo cap' meuz. Gdz
de pinguedine s. fiti ozrepto sup fistiz
oleo gdlationis / q' samaritanus infudit
vulneribus saucati. luc. x. Terciu de
articula s. aurum mortificatio sup fisti
hilaritatis oleo / quia hilarez datorez
dilig. ii. cor. ix.

2 p. prefo.

¶ Opiatio dni qui [illegible] Leuit. xxiij. Omne opus
non fiet in ipso die huiusmodi quia dies oblationis
eius est. Vt oblaret nobis dns deus nr. Quo
modo autem quietanda sit dnica oblatio. ostendit
ysa. lviij. vbi legit. Querite dnm dum
inuenire potest. Derelinquat impius
2 reuertat ad dm. 2 misebitur eius. Iam
pecham inuenit dei oblatio. Vni ex
pauperibus porrige manum tua. Vt perficiatur
oblatio 2 benedictio tua. ¶ Spiritali gaudio exultat 2 mundana tristicia
postponit. Vni papiet. Decime. viij. Hanc
diem dni est nolite contristari. gaudium enim
dni est fortitudo nra. Sed 2 dom est ipsi
qui plorabat cum audissent verba legis. Apo
stolice. Tacete quia dies est sanctus. 2 dolere
nolite. ¶ Sancta aluina humanitas oblationem non vt gu
losis comedit. sed vt pauperibus largis eis
fetur. Vni ibidem papiet. Ite 2 edite pingui
dia 2 bibite mulsum 2 mittite partes eis
qui non parauerunt sibi quia sanctus dies
dni est. 2c. ¶ Verbum dei sitibus oblatum. et audiendum
plus quam. Decim. viij. Congregatis est
populus qui vnus vna platea. 2c. Et dixe
runt Esdre scribe vt afferret librum legis
dei. 2c. Et attulit esdras librum coram omni
multitudine virorum 2 mulierum. 2c. 2 legit
ibi aperte de mane vsque ad media diem
2c. Et aures omnis populi erant erecte ad libr.
Collecta ad opus pauperum efficiat. Vni ibidem di
cit quod collecta fecerunt in vna sabbati. 1. cor. xvi.
dicit apostolus. De collectis que fiunt in sanctis.
sic ordinaui ecclesiis galatie. vos facite per vna
die sabbati. 2c. Ad heb. x. Non deserentes
collectam nostram. 2c. ¶ Noua uestis induit. si vetus 2 sordida prius
exuit. Vetus vestis 2 squalida. vetus 2
sordida quisque impetis. Et de distrui
peccatorum 2 eici peccatorum 2 squalidus ablui per satisfactionem. Noua vestis noua
conuersatio que consistit in virtutibus vt. s.
pluuia castitas prudentia sobrietas. p
tenacitate largitas. patientia strenuitas.
per munditia curitas. per audacia benignitas.
Et per superbia humilitas assumat. Vel no
ua uestis. conuersatio qui xpus nouus adi
gessit mutare. Vni ad to. xiij. Induimini
dnm ihm xpm. Non sic ipse veste si
sic ferrum ignem. sic dicit ibi auctor. ¶ Campane festum pulsant. Iuxta rei sig
n dns precepit moysi vt faciat sibi duas
tubas argenteas ductiles quibus quo
cum possit multitudinem populi. Num. x. qui
mouenda erant castra. Et erant vsus
tubarum illarum maxime ad tria. Ad conuocandum
populum ad bella. ad solemnitates. 2 ad luc
tum pro mortuis. Ad hec tria maxime debet
vsus predictarum. Duas tubas per p
missionem 2 summationem argenteas per p
notitiam predicandum est eis principaliter
ad tria. s. ad conuocandum populum ad solemnitates
eternas. 2 ad bellum. s. contra carnem
mundum. 2 diabolum. 2 ad luctum pro
mortuis nostris. Quilibet enim est mortuus
Ad hunc vni pe vij luctum vniuersitas facit.
Ad nuptias 2 seruorum ictus. et laudes deo
canunt. Qui indeli laudum si deuote cele
brent. virtutes ostendit gratia spiritalis nimi
rum. ij. paralip. xx. Cum cepissent filii israel
deuoti iam laudes canere. Vnit dns
insidias hostium in semetipsos 2 mutuos se
gladiis. mutuis qui de demonibus intelligendum
est. sicut. ij. paralip. xxiij. Leuite stabant ad
assistendum mane 2 canendum dno. sicut et ad
vesperam tam oblationem holocaustorum deo
quam in sabbatis 2 kalendis 2 solemnitatibus
reliquis. 2c. ¶ Ipse de cunctis gratiis dea
mus fructum virginum gloriosa visio 2 cuiusmodi fructuum
debeamus eidem. Vsque nichilominus quomodo de
singulis membris 2
sensibus ipsi fructuendum sit in mundi. restat
assignare deprecandum fructuum suorum quas
si habuerimus digne non possumus eidem
ministrare. Debent enim qui digne cupiunt
ministrare xpo vel matri eius 2 ceteris sanctis
ipsis quantum possunt in virtutibus imitari
2 saltem aliquam curam in odoribus mirificorum
suorum. ¶. i. Qua sic dicit auctor Venerari
sanctos 2 non imitari. nichil aliud est quam me
dacter adulari. cf. sup illud Joh. viij.
Quis ex vobis arguet me de peccato. Qui dim
nesimus. si famulos falsos honorat. Vera
enim sanctorum veneratio est via ipsorum imitatio.
xpo siquidem 2 sanctis multomagis placet imi
tatores deuotis quam laudatores oraculis. Et via
laudationum ordinem 2 ordinis imitationem a operibus
2 tunc veri laudatores sanctorum existimo. si ea
sentiunt que 2 ipsi sentiebant sicut. s. 1. adunigen
nes ibi cogitetis me opinamini. 2c. Quemadmodum
dilectissimum amatis quam colitis 2 colitis
quem amatis quia tunc ea vere colitis 2
amatis si imitari velitis ex toto corde quem
laudatis. ¶ Munda/ Formata/ Tecta/ Diuota/ Hebrea.
Copiosa/ Angustiis/ Serua/ tacita/
Seruens/ discreta/ humilis/ pia/ atque benigna.
Iusta/ Venusta/ Hilaris/ Zelans/ studiosa.
Mundus debent esse mundi et
immaculati. sui 2 laudatores
mariae. Ipsa enim ortus gelusia
2 fons signatus. ¶. iij. nec in
trare est hortus floridus 2 deliciosus pedi
bus humilitatis. nisi aqua purissimum fontis
sordidis et maculis humiditatis. Adaquendum
enim debet virginem non est nisi mundo
corde 2 purificatis cogitationibus accedere
vt in ea dicere valeat sponsus. Inhabi
tacone sua coram ipso. i. filio vel coram ipsa
s. matre ministrauit. Sancta enim hita
ide est quasi munda atque elevata 2 firma

gustaco hitaco nomine est vitale 2 deste
dit aubo sceptatino · 2 sic sicut sceptra
2 psuerantiaz Ubi enim hic v sceptrum
me heo · 2 ibi est mea hitacio vbi sceptr
est mei habitio Qui enim i mundi sit no
mistrat nisi hitacione sili nec appetetes
plus iusto frena nec gustantes i terra
cora ipo ul' ipa ministrui Hic nō. mi.
Celeste desiderii · vt an deu 2 mites eig
sit omne desiderii nrm · 2 nra gustacio i
celis Item coram ipo · i · simplici · i · simplici
oculo no facientes iustiaz tuaz coram
hominibo vt lauderis abeis Ez nich' ali
querus nisi ipm // Item coram ipo · i · stre
me Omnia enim apta sunt oculis eius p
prii enim est omnis seruii 2 pigri · qia
dni ipsius e dns suus streme opari
Deeng magna nob' zc // Vel coraz ipo
· i · buplacito eius zc Item coram ipo
· i · reuerentur cora tanto dno 2 tanta dna
uz 2 cora dns tremis reuerent sui
serui ministrii // Ministrui humiliter 2
libenter ministr' quasi minor seruu · mi
strare qi minorem seruit Auctoritas Si
iuniq paiet sunus est si libenter minister
ministrare g' i gtmia mentis 2 corpis
mundicia e iusta hitacie ministraz Cora
ipo · i · celo vt deum e Vel cora ipo · i · ig
spectu eiq vt · s · ipm angl' affricat pre
taz i tanciz lucri ul' ali' tpale quod
non i tendens 2 ita ig spectu eius actue
ul' passue · vt iugiter cogitet se gspia
adeo 2 anglis vnde bnis qui i sensu o
gitabit omnipotentiz dei ecc' xvij Vel
cora ipo · i · adhonorez eiq ul' adbuplac
tuz eiq // Et no qd' in tribq hijs verbis no
tangunt' seruu omia q ministris xpi ul'
agarie sicut nora vt · s · ministret Innumi
dicia ul' abiectae voluptatuz 2 gtempni
tpalium Inpacia adu'sp Inde sidio et
nop Streme seruiet' simpli' Feue
rent' humilit' libent' psuent' Ecce de
calogi ministroz xpi 2 agarie // Ite ser
uiamq matri sic docemur seruire filio
luc · i · Seruiamq illi institute · i · inmu
dicia vti mat' dic ei filio Inubulas i
ma i maclata h' districtue no alig in
instrabat Nonne placuit mihi Et iu
stiaz · vt non credas te ei dare ghrui
tuz g' reddere debuit dicens · sumus i vtiles
sum Coram ipo n vt abhoibq veling
laudari vti adol' · y · Non adonis sui
cutes ag' · v · Attendite ne ipsi ve fa
cto ho · ind' a · e · Inhor 2 qd' dic cora ipo
natus qd' hom stant ig spectu dei sic
dic helyas dic deste ipso iij · Re · xvij ·
Vnuit dō exercituz an cuig iudicuz sto ze
agali a retro vti qm ponis eos odor
fuz 2 h' qia adhuc ignorant Omnibq
diebq vitq · i · psuerant · qia domino
non iuste fuiz alii obligatuz sicut
qd' nemo pot duobq dominis seruire
ag' vi · Non e suuid' mundo · qz suuiet
suuz non pluz non retinuerit g' 2 in
distressu totaliter spoliat Job · i · Nudus

egressus Ito diabl' · qui quato affectu
osiq ei suuiuit tato g' tale quiq exercet
bit Hic dic ctg' Non enim · q deseruiet
qd' ei sit no reddit nisi monetii stercoz
tem triplex mundicia seruis agere ne
cessaria t.

Carnis Rd' est abstinere abom i mundicia
extiori 2 abom actu illicito qui poss fi
eri sicut 2 ingrilado / Est aut i mundicia
fluxu seminis quoaciz attractu ul' tactu
viri ptr usuz femine · ul' femine ptr
usuz viri 2 hoc restricto vocabl' largie
aut supto vocabl' · i mundicia applicitur
fornicacioz adulteriuz agethiam i testuz / Ho
domitiu / petin brutale 2 h' Deguibylz
aut i mudis hyis modis dic apls eph'
v · Immundi regnii dei no possidebit ·
Voluntate e abstinere abom illicito co
sensu vti ecc' xxvij · Post concupiscentias tuas
non eas · s · eis gsenciendo ·

Cordis abstinere abillicitis cogitacionib
2 pusis que sepant a deo Cap · i · Vna
gnacionib · Delectacionib Desideriis ·
Recordacionib Tiallacionib Consensi
bq 2 h' · quia sic dic dō ag' v · Qui vi
derit mulierez adcupiscendu iam mechatus
tq e ea Item dns ag' xv · Decorde exe
unt q coinquinat hominem ·

Aromatica p fragrancia bone opinionis Per
ex' castitatis · pietatis · 2 humilitatis ·
Quato enim ipa e purior · magis fetet
ei luxuriosi Ipsa enim cu sit apis · fugat
fetore ecc' xj · Dirumpit i volatibq apis
Cum sit mater pietatis · magis fetet ei
ipius 2 auaris Cuiz sit exemplar hui
litatis plus displicz ei superbis · 2 sic
decetis abhoiacionib vicioz pp h' sa
gittaz dic suis suis ecc' xxxix Ci
libani · i · ex' agarie q designatur per
libanuz vnde dic ecc' xxiij · Quasi
libanu no i ossi 2c Odoriz suauitatis
h'te 2 quasi rose plantate super riuos
aquaz fructificate floretis floreis sicut
lilium Date odorem 2 frondete in gratiaz
Date nomen eiq magnificentiaz 2c Ecce
q' primo i unguit suauie olenciaz virtu
tiz 2 postea laudes eius Hanc autem
fragrancia debes habere in corde tuo
mopere.

Incolde · qia fetore pnioz desidioza · sor
didaz cogitacionu · recordacionu trial
lacionuz · vinacicionuz 2 h' ·

In Ore duplic · laudes eius q sunt aro
matica 2 spes assidue ruminado · et
adomis i pudicis 2 detractuis sermo
nes sollicite obturado ·

In ope 2 sensibq · vt pillq honore 2 ma
vtilitate abstinentes abom ope polluto
2 sensus tuos 2 membra sollicite custodi
as abom actu illicito · s · oculos ne de
signes eos i femina Aures ne p pressi
tio audias lugin neqm Manus ne
deleteris i meretrices adoribq Os
ne gustet q' gustatuz infirat mortiz
Tactuz sili et i cessuz a voluptatibus

Pallidatis 2 hyi.

Recti pupillam eius confortabit dns catholicas veritatis mirabiliter vt moderemur oculi Levit. xxvi. cr. 1. Recti diligunt te. Laudati alia Istud di. mat. et filio. Decet enim esse rectis seruis 2 laudatores ayarie. quia rectos decet collaudare. Recti e quig intentio addim ipm dim dirigit. Cui enim qui laudat dm vl ayaram aliq beneficiat eis vl vt bnficiat eis. quoro laus 2 si tendat addim vl ayaram tm reaprobabit adipos vm vsa. hy. Bemite oro laudate sicut eis. 1. reflexe adeos 1. adsunt qmodiu laudate. Dis qui calcat leis ignorat pacis Et ayora lutere Anima bona no poterigit se amvt prima bona gaudiat Non retro. vt adam acta mala p delectacoz respiciat Non dextrorsum. vt in psis p tgtnen aaz se effundat Non sinistrorsum vt laduersis per impiaaz excedat Sed sursum p seruet mazimenz suum. sursum ht coz. vbi xpus e maxima dei sdeis Et talis anima digne collaudat filiu 2 matre eius Item Recto e qui et n curuat adamdae tienoz qd sicut laudi rectitudie corpis hmani qd rectus est vt doceat spm suum rectitudinem Vnde os hoi sublime d. 2c Cr. vy. hoc i uenit qd fecit deus homes rectus 2c Sed petit iusti Spm rectus ino. i ui m. Beatus b. Spa corpis rectitudo seruade sue spiritual rectitudinis signi e et decor limi deformitatem arguit animi 2 paulo post pisa res est oculos hire sursum 2 minos affectu vl sensu meum trahere deorsum Et infra In digne humanum corpus mutiat brutis 2 bestialis spes Quaerite 2 sape que se tam st curiositas aie meditari vo que sursum sunt rectitudo illig Colo. iy. Que sursum st sapite 2c Quia cum rectus est dns dz rectus esse similq sic dic pb Quia rectus redemptor. debz redemptus esse rectus Item Qm bonus est deus hys qui recto sunt corde Recto corde sunt qui etna desiderant 2 hys bonus e deus israhel Curuo corde sunt qui tm terena desiderant 2 hys no ui bonus ds bonus. hant sit De pmis dic tem iy. Bonus e dns sperantibus i eum. aie qreti illum Desedis dic Moliter sperant i iniquitate Iterum alibi i pb. Videbunt recti. 1. illi qui p desiderii ad celestia erigunt 2 aduersa p amore no tauriantur Et tales uident dnm. quia no extrahant pulue mundanoz nec st coribus hyrundinum 2 letabunt Quidam enim sunt ut talpa que no pot videre nisi intra. si nisi sint vt aquila que undq solez in vera fidez inc sole iusti. Tota etnitatis. si tunc uidebunt sa. ad sa Qz non sic i pij non sic et. 1. qz omnis iniquitas operiet o. s. idest os omis iniqui operiet / quia i pij in tenebris gti. Non dic claudet Qz opilabit mq

maior dolor pui. vx suauis e hoi panis me dacij hoi abyssmo. panis m 1 petm qd p delectacoz blandit ideo suauis videbit 2 refectoz p mitte Ideo panis si mabitur ideo dr mendacij 2 p ea i plebit os eius calculo Calculus est lapis ignitus. quo si os i pletus fuit uret illud mquo no pene acerbitas qua ignis. per hoc qd dr i plebit. pene infinitas ph q lapis pene durabilitas qua lapis eterna est Ignis qua lapis masticari no pot. qua os impletus bibi fluuii no pot nec exprimi qua ignis no potest sustineri Et nota qd 2 prima laudacio no sufficit. nisi sit 2 collaudacio. vt s. vnanimiter laudetur xpus 2 ayaria vm exo. xv. Dicit filij isrl. Cantemus dno glose 2c Qui enim bonus e plg laudare non multi si alios quos pot sibi i adiutoriu aduocat laudatores dicens. Magnificate dnm vl ayaram mecum. 2 exaltemus nomen eius i idipsum 1. gordit Aer iudet gle xpi vl ayarie sicut nec mag sts Nu. xi. dicens Quis michi det vt omes ypheterent Bene qd dic sms quibz Cantemus dno vl ayarie Dicit aliquis cantate. Alius dic cantabo Sentire istoz spoz ypzum est pmq i ponit i humeros hoim honera que no tangit. sedq gtias de singularitate qirit Iuxtimo pigricia Secundo superbia reprehensibilis e. sic ostenditur ay. xxxi. Humilis qd qui st i sufficiencz credit ad laudes matris 2 filij nisi abalys uuetur recte dic Cantemus i quo ostendit deo velle laudari gorditer Vnde act. 1. dr. q omes vnanimiter erant p seuerantes moroe Et. i. adthim. 1. Volo viros 2c sine ira 2 disceptacione Item Iob. xxxviii. Dic xpus Cum me laudarent simul astra matutina. et iubilarent omes filij dei.

Deuotus Est autem deuotus pius 2 humilis affectus addim vl bam virgine. ex contemplacione gratiarum Aliter deuotus est tantum cordis uel mentis. qua quis desideli resoluit in lacrimas. Hec e medulla holocaustoz. sine qua omne holocaustum aridum est vm holocausta medullata of. 1. Aliter deuotus est seruor bone voluntatis. qd mens cohibere non valet cis no manifestat iudicijs Hi diuidit in tria In zelum. qd passione. 2 benuolentiam. Zelus est. dum pamore iustice defensoz ultro se offert animo. calumpnia veritatis pati non sustinens Compassio est. qn misericordiis alioz qdolemus. Benuolentia. qn spontanea vbitate bnficia vocatis animus.

Hebreus 1. ffiens Vnde gloza vngo ad suum sum nocat spaliter tuissimus et. xxiv. dicens Transite ad me omes qui gau me 2c Exponem multiplicem hmig auctis i vemes primo si mone denuntiate ayarie

Compacens 2 ggratulas Dic habiusti sup expoitu hy. q ayarie

debemus gratulacoz 2 gpassione. Io. xvi.
Gaudebit autem gaudebitis plenum. Ecce
Veritas enim ipsa sit mater virtutis q nec fal
li potest sicut nec falli intendit ecc. xv. Vi
ri mendaces non erunt illis memores.
et viri veraces venient in illa re 2 no
p fruitis matris 2 filij triplex vitas est
vera.
Veritas ordis sin duplicitate qua sic di
cit. Vir duplex ado instans e i ombo
vijs suis Vie nre actes nre.
Veritas oris sine falsitate. quia os qd
mint occidit aiam Sap. i. Tollens ei vi
tam qre i pmi vita glie i fruto.
Veritas opis sin vanitate qua no tmt
illi qui in laudibus hom delectant hic.
2 aliam retributoz expectant ado De
quibus dicit veritas Amen dico vobis re
ceperunt mercede sua ut vi. Sibi Cristus
Qui pp humanu fauorez bon facit. tacen
te populo mercedem amittit.
Tacuerunt Quia i multiloquio pcm no
deerit Ecce glos vmfinis q no y. vy. ver
ba loqua legitur in euangelio lege et
imitare Ideo asero sio vocanda est assi
due aplica Pone dna custodia oi meo
2 h. ctq. i m Non declines cor meu i n
pmittas inclinari auertitudio vtutis i verba
malice adexcusandas ec Sb quiet frus
eus illud ps vm. Cauete 2 ingrediamur
cuitate nuntiatz q est mata nuntia oi
gie vnitatis dequa dicit ipse Benedictus
dns. qui mirificauit mat suaz in i ciuita
te munita Sequit Et fleamus ibi. i. exo
illis abom prauo stmone ec.
Heuens. qua pigricia desidiam
Tepiditatez 2 negligentiaz Dicit en
desapia 2 ayacia Ecce vi. Quasi
pigus aratr 2 qui seminat acede adeam
i. asseruiam eis 2 sustine bonos fructus
illis spe enim ipius exercitii laborabis.
2 cito edes degenerionibus illius Ez pigr
pfectus i. corporem animi aurur nolunt
laborare mendicabit q oz status vn
timbo testate futuri iudicij 2 no dabit
ei vita etna pri. xx. Contra ps desides
dicit adheb. vi. Non segnes efficamini. vero
mutatores eorum qui ex fide 2 patia here
ditabunt pmissiones Contra tepidos di
cit Apo. iii. Vtinam frigidi esset aut calidi
ec Hinc b Calidi sunt spiritaliter feruentes
desiderijs frigidi honore pctoz suoz et
eterne damnacionis gstricti Hac duas
asserciones sunt 2 ordine optabiles 2 acep
tabiles ihu Ez. quia tepidi es ec Tepidi st
vtrusq; huius asserciones exptes. quales modo
fere omnes inuenitur Inuenta te euange
lice mea. i. a doctrina fidelium qui sunt os
dni separatur hupnt. sic qd euomit hupnt
eiusdem qd e exercitio spiritalis Nit hinc
b Calidi feruore dilectionis frigidi tm ipsi
assiduitate Nit frigidi est. qui primo
ze gehenne no patit Calidi q amor dei
pectoris no sunt Tepidi. q nec timor ter
ret nec amor i flamat assuetudinis di prima

qui multoties euomitur resumit primam.
oz. de ado euomito nlli hoc fuit dignitas
sed dicit Inuenta te euome Apodo mapit
euome si non peuomit donec i morte
tem i hoc qd dicit mapiam qdam pre
mium tepid vt pauceat sibi. qd est
ma magna Deneglicentibus dicit se xvm.
a zelediti qui fac opus di negligenter
Alia littera dicit fraudulenter.
Discretio qua sepe prehenditur fuoris
amittitur vnitas discretionis vnde 2 ipsi
dicit oz filio vsa. lx. Intelligis frues meo
2 exultabit Quant en honor regis iudi
cij dilecit i. discretioz. sic 2 honor regne
sicut dicit hius b. Vt in omni sacrificio qd
ei volunt adhiplacoi suuz offerre. sal
discretionis fuceas apone Leuit. ii. Sine
quid minis ul pax Ad Io. xv. Tabile
obsequii nrm.
Humilis Vt cu omia bona sciat adhonore
illis dicas ei Seruus i vil sum ec hic
xvii. Hymnst en dicit qi minor stat
ministrare qi minorez stare mquo no
humilitas Ecce supra pma ipetate. s. mun
di Vel minst quasi minnis terrenis. s. pri
more qui stat humilitatis Sum enim
simq pauper 2 egenis vilis 2 humilis de
natura nra nre est vt paupertate nrae
2 humilitatez pxpo voluntarie assuma
mq. maxime oz delectabilis sit amplis
tuo q natuie est gsonu Et h natuie
nre valde sunt gsona. quia pauper 2
vilis nasim 2 morim Ecce 2 dim mr
qui cu dines essi factus est paup. cu dei
anim fruire nolunt vmi sic.
Domus Qui eum adhiplacui sui fruire
desiderat mat pietatis 2 mse. necesse
e vt 2 ipse sit pius 2 misericoz cu ipa
sit respectus misdium. et auertat illos
misericordes oculos abeo q viderit
i misericorde. cu talis vie aut mulier
sit cito ei difficilis Si eu manus tua
nocua fuerit abopdq mne fris adhi
norez eius qua irreuerentia abea mi
sericordia flagitare psumes.
Mitis modestia Vt seruus eius no ambiet
i magnis nec i mirabilibus supra. s
modestia eius nota sit omibus hominibus
adphi. iii. Et suam diam i hac vir
tute imitetur Si eu apositus miles
apotam det habere familiaz sic dicit
multoties q regna paradisi Est aut
modestia mod tenere in omibus. s. mu
bis. quia tempus tacendi 2 tempus loquendi
ec. iii. pri. xvi. Qui moderatur ser
mones suos doctus 2 prudens est prune
sibi 2 alis. vt habentes alimenta no de
lectamenta 2 quibus tegam no ornamenta
hijs gtenti sunt i. a Thi. vi. 2 de alis.
Dominus Vnde dicit ei a filio vsa. lx. Po
pulus tuus omis iusti hereditabit terram ec. xv. Qui gmens est
iustice. i. simil oz alis virtutibus tenens
iustiam corde ore 2 ope apprehendet. i.
firmiter tenebit affectu 2 intellectu Ma

i. sapiam vel iustiam i. fructum iustitie qui
est vita etna. Vel apprehendet toto conamine
mentis 2 corpis dicens. Inueni quem diligit
ania mea. ps. xcvi. Tenui eam nec dimittam
illam i. azariam vt ei seruiat ea vollau
det 2 optemp adhonorem ipius. Non em
vir iustus vel demo predestinatorum sed magis
demo reprobor. qui marie fraudem non
seruit. Et obuiabit. s. ipi iustitia vel sapia
vel azaria illi. i. se gtinenti diligen mi
tanti. Obuiabit magni pfectam gstie
seq opa iustitie doctrinaq sapie. sanctita
ritatem azarie illi remunerando 2 h' i.
morte qi mater honorificata. Sic dicit
Sic mater honorificata a filijs suis bla
de suspiciit illos. sic iustitia sapia 2 azaria
merito iustitie blande suspiciunt iustos
i morte. Et em iustitia sapia et azaria
mater iustorum qa nutrit eos 2 adoptat
vt filios quasi mater honorificata. mlti
tudine honoris opum. et erudita doctna
verbi 2 exempli. Et qi mulier. Azaria mu
lier quia mollium dm. et quia emol
lit corda dura. Et ipi e virgo. quia p
gtinentia qi reuirginat corpa dissoluta
azaria dicit. a virginitate no recedens.
Dr 2 iustitia azaria pp fortitudinem 2
fortitudinem opum. 2 virgo pp integritatem
mentis 2 nitidicia mentis quam pstat
diligentibus se.

Dacsiam. Vt qui adimplacari suum azarie
desiderat familiari. pius satisfit pprinqz
in filio pacificat. Quam diu em quis
genitori peccando i pugnat. genitrix non
mistrat nec agnos.

Simplex. i. sine plica duplicitatis 2 si
mulacris qua simulator ore quidem ipse
est decepit anima suam. pali. xi. Doloso
modi plangit se mat' in filio. ysa. xxxix
Populus iste ore suo 2 labijs suis glorificat
me. cor autem eius longe e a me 2c. Qz
denudatas dicas 2 religiosis manifestum e
qui no dicta vel religiosi. sed magis cram
deo symile sunt. qui cantando 2 psallando
xpm vel azariam non placat sed magis p
uocat 2 irritat. Doloso modi dr. Job. xxxvi.
Simulatores 2 callidi p uocat ira dei
cum simplicitas iustorum dirigit eos.
prob. xi.

Dacies adgtumelias vbrum. Vt phono
ie ipius pacem toleret subsannationes
i pior 2 bibat ex. Job. xxx. Subsanna
tiones sic aquam. Ser respondeat christi
hosis. quia sicut dei vel xpi azarie no
oportet linguam sed masticum esse adamis
ij. thim. ij. Item ad damna rerum tpra
lium vt dicat tu Job i. dns dedit dns ab
stulit 2c. Ite adlesione membrorum 2 h'pu
cenia pfectorum e duabus primis. Hanc ex
hibuit xpus dicens. Corpus meum dedi
percutientibus 2c. Item ad angarias opum
ait v. Quicqz te angariauit 2c. Item
ad tribulationes que nobis infert caro
nostra. Jac. i. Beatus vir qui sustinet
tentationem. Ite ad tempestates mundi vt

vt possit dicere filio 2 matri. pp te sustinui
oppbria. Ite ad egritudines celestes. vt di
cat ei Job. vi. Quis det vt veniat peti
tio mea 2 qd expectet tribuat mi deus.
2 qui cepit ipse me gerat. Soluat ma
nus suas 2 succidat me. 2 h' sit gsolatio
mea vt afflictens me dolore no parcat.
Et honestus. i. bene gpositus. 2 gratum huic
honestatis petat. ab ea s. huic fructus sit
honoris 2 honestatis.

Qui pe verecundus. Vt si seruum suum noluit
placere matri 2 filio. erubescat sicut
dicit vel 2 cogitare turpia noxia nol
mqua.

Hylaris. Vt ex hylaritate seruiat tam
matri qm filio no extrinsecus aut ex
necessitate. Qma sicut dicit apostolus. ij. cor. ix.
hylarem datorem diligit deus. Item ex.
xxv. In omni dato hylarem fac multum
tuum 2c.

Zelans. Vt no extinguere sed mat sed potius
examore.

Studiosus. i. sollicitus i inquirendo quo qi
placeat cui se probauit.

Situs qm de festo eternitatis adqs
homo redit. Azaria i principio huius ca
pitulli seorsum memoriam. v. dicti e alma
signum dei festi. cuius auctis plenaviam
expositionem. inuenies titulo qd azaria
iuna. Idcirco de festo illo saltem pauca
adhuc dicemus. Dr a festo illud omni
nu. ysa. xxv. Faciet dns exercituum di
bus ipsis i monte hoc omnium pinguium
omnium vindemie. pinguium medullatorum
vindemie defecate. Qui exposit.
Faciet dns ex. omnibus ipsis i electis exai
ipsis. sic dr adte omnis curo venit. i. ali
qui exam carne. Et h' quinum signum
e. Gen. xlv. vbi Joseph. qui xpm significat
omnibus fratribus suis adeu agnoscentibus se
at quinque.

In monte h' i. in cena triumphante de quo
monte pp paucitate astendentium dr. Quis
astendet i montem dm 2c.

Pinguium pinguium. i. omnimode sac
vnde ps. Satiabor cu ap. g. i.

Pinguium vindemie. i. omnimode iocun
ditatis ex. xxxi. Omni iocunditate re
atu est 2c. Dicit em iusti debriabunt
abundantia domus dei. 2 torrente voluptatis
sue potabit eos.

Pinguium medullatorum. i. interiorum gaudiorum
2 exteriorum. Ite duplex e pinguedo
de qua ps. Ite adipe. i. stola aie 2 pin
gue. i. stola corpis. re. a. m. 2c.

Vindemie defecate. i. iocunditatis purissime
sine fece tristitie. sic vinum merum
dr vinum sine aqua vel mixtura. Alit
In pinguedine intelligit plenitudinem vn
dem est Job. xxxvi. Tegumen mensa tua
erit plena pinguedine sdo ozabat. dr.
Ite adipe 2 pinguedo. r. a. m. In medulla
q mte ossa abscondunt suauitate vn deut.

xxxvi. habebat

rexerq habitabit iste q sident. Vmdemia de
ferati puritate omnode delectacio 2 io
cuditate absq admixtoe alicq grij.
Item luc. xij. Tanquam octo que laudable
faciunt quinque. V. do dic discipulis suis
Ego dispono vobis sicut disposuit mihi pr meus
regnum 2c.
Primum nobilitas imitatoris vbi dic Ego.
Secundi Ordinata positio seruiorum vnde
dispono.
Tertiu honestas quinquo vnde dic vobis apls
cum loquebat.
Quartus hylaritas iudex vnde sicut disposuit
michi pr meus. Exemplu quomodo pr re
cepit filium prodigum luc. xv.
Quintus auctis imitatis vnde pr meus.
Sextum fecunditas mensis vnde vt edatis 2
bibatis super mensam meam. Hoc no ment. qui pauperibus
honeste ministrant.
Septimum loci amenitas vnde in regno ex
deq minus assueri q fratrum est. Sexto nemo
gaudio hest. m.
Octauus. Securitas vnde dic meus.

Omnium istud erit cena illa magna
quam faciet homo quidam luc. xiiij. 1.
deq pr. qm celeste iocunditate ul
sue dulcedinis fruitur electis suis dicet
no pp. manu. Deus pr dic homo ibi Bal
e regi. 2c. h. r. qui. f. n. fi. s. hoc regi do
pu dic glo. non tu est homo sed dic ho
2 est homo. Dic autem pr ho duplici rone
pma e similitudo creationis. qua ei tota tri
tas dauit hominem dedit ei esse diuinum. et
creauit ad similitudinem suam vt homo mitior
haberet vnitate in natura 2 trinitate i poten
cijs sic modo e cenace vnitas 2 trinitas pr
vnde ps. Ego dixi dij estis. sic ei diabls
supat hominem dic homo ag. xiij. minus
homo h fecit glo diabluis. Secda ratio est
vnio dilectionis vni pp dilectoz qua hz deus
ad hominem dic pr homo. Nuq amor e vnio
amantis ei amato. Qui adhaerit do vnus
spus est. luc. ij. Tna ipsa anam pr q h
dm est pp istam unionem. Vel dic pr ho.
qua benignus. humanus. 2 misericors q pa
sunt hois. Vel homo quidam. Verbum eius
factum quo valde ampliata est h cena. vt
indelz non tm homo dm creatore vt an
geli. sed 2 filium quo adnam humanam. Qua
indelz natura glificatur vide. 2 vnu est
de fructibus delectabilibus paradisi. Tuc em
clarescet genitus q genitum fuit 2 bn 2 pus
dic homo quidam i singlaris homo q. verum
de virgine carnem assumpsit. Singlaris
quia solus deus 2 homo. Quia solus sine pec
cato. Quia solus sine lesione matris virgi
nitatis concepta. Solus sine grauamine ma
tris ventris portatus. Solus natus exutero
matris absq doloze parientis. Quia solus
morte sua genus humanum redimit. Solus
morte sua mortem potuit oncidere. Solus ab
inferis electos suos abstrahere. Solus
in sepulcro corruptionem non vidit. quia
solus inter mortuos liber. Solus semet
ipm a mortuis suscitare. Solus virtute

ipsa cotidie mortuum ascendere. Soli dum e
apatre adpatris dextram residere.
Dic autem festum illud cena. Et est cena ppe
refectio vespertina circa finem diei. Et beat
tudo etna plenarie dabit electis post
iudicium. qd erit i fine mundi. Jam em qui
stat beatu cenam illam. quo ad gliam ani
ff. receptis corpibus nrialibus resurrectione
hic plenarie interim sua duplicia possi
debunt vsq. lxi. Duplicia i vtrusq sto
la. Dic cena cena abundanti. i abq q sep
nu. Cibq indelz delicatq 2 dchaosq qui
adhaerit summo gtia spiritu. vt e pacis
vnum 2 fructo. Coniug est. quies etna.
dequa dic pb. imp honore. impace mid
ipm dor. 2 ir.
Hinc sumpsit sive hac pace accepturi
sit. qui pane qui decolo descendit vesper
ti sunt impiri. qui no sumit in sacra
mento. et illa cena sumet in ineffabili
modo de quo pane dic luc. xiij. Beatq
qui manducabit pane in regno dei vt vi
delz satur de pleno eructuet.
Vnum hnig cene illud de quo dic Deut.
xxij. Sanguine uue bibet meracissimum
vsq. xxv. Vmdemia deferati vt. s. Vna
xpus que nata e ex illa beatissima uide
i glosa virgine q dic ex. xxiij. Ego qui
vitis 2c. Ex. s. vna pssorata est in torcu
lari crucis. et mde eiquatu mysti mre
redemptionis de quo dic xpo Calix tuus
inebrians qm pclarus e. qd. s. mysti ul
sanguis uue meracissimum no sumimus
i sacramento. 2 tuc sumet in ineffabili mo
qm dicet quinis illud. 2c. v. Bibite et
inebriamini bm.
Fructus hnig cene fructq ille benedictq de
quo dic Elyzabeth luc. i. Ipsum glosa
Benedictq fruc. v. t. Qui ex suo. Hic
fructq modo emendatq e pao bonoz opuz
vt ibi carnq 2 delicatq comedatur vni
de alia bona negociatrice. 2c dicet. Date
ei de fructu manuum suarum pu in fine.
Nec solus fructq ventris virginalis. sed
2 fructq arboris triumphal. i crucis iqua
xpus triumphauit de quo dic. 2c. vij. Iste
dux i pal. sinedochice i ciruitq 2 appre
hendatq fructq eius. Istud realit dz dic
quatz iustq. Non enim gustabit hinc fruc
tum i futuro qui i palmam ascendens. i.
i crucem ipm non collegit mynti. Et no
qd quato quis alq ascendit in arbores
palmas aug fructq dictlq est. tato dulci
ores 2 maturiores inuenit dactylos. qz
i summo cacumine palme fructq maior et
dulcior inuenit. Ille vo alq in palma a
scendit. qui maiores 2 diuturniores primas
fac. 2 maiori tribulacom pnno se expo
nit. 2 sic glioslores coronas recipiunt e
i futuro. Ad dic de fructu. Psa. xij. Erit
fructq tie sublimis. nec pot haberi nisi
ascenderis. Deinde obsomio 2 hoc fructu
dic pb. Cum dedit dil. suis sop. ecce
hoc. d. fl. m. f. v. Qui iv. Benedictq
f. v. t. Vel fructq hnig cene erit tpiter.

ille fructus tre pmissionis de quo legit.
Nu. xiij. s. ficus vna 2 malogranatum p:
ficu designat dulcedo metis i gte placere
diuinitatis q. s. gtemplari abg 2 potus
t aie Vn adhuc designat dr de esel'ites
Exo. xxiv. Viderunt dm et comederunt
ac biberunt Vna designat gaudium me:
tis quam tribuit caritas i cognitione
illis caritatis ex inde q dei filium fec t:
carnari Per malogranatum qd multa gna
gtmet sub vno cortice significat letamen
vnitas aiorum Vbi vnq quisq de bono al:
terius vt de suo gaudebit sic iudia 2 q
ipse no recepit pmium gaudebit i alio re
cepisse Ideo desina iertim dr qd edificat
vt caritas pp cuius vnitatem omis phata:
ro e indipm i omnibus 2 h designatur est
illa cena p'mitiua tpr apl'orum Vnde act.
iiij. Dr qd multitudinis credentium erat
cor vnum 2 aia vna 2 qd illis erat omia
communia.

Potest 2 dici qd mhac cena duo
ferculi apponentur. s. mel 2 lac
Mel sigt dulcedinem decognitione
diuinitatis quia mel destillat exacer
si ore celesti Lac gaudium decognitione
dinitate incarnationis in virginem quia lac
de carne prodit Et tunc clarescit gratia
que genitura fuit 2 quomodo in emanu:
el bitorum 2 mel comedit Ysa. vij. Butyrum
incremes ista Ecce duplex dulcedo. s. lac:
tis 2 mellis vn dan est virgini et ij.
postq gaudet filium dei Mel 2 lac sublimi:
na tui i deq 2 homo mt vista tua Et
ideo promissa e filijs isti tra fluens lac
te 2 melle i verbis Xanis videntibus dm
duplici oculo fidei 2 dilectionis beatissima
virgo.

Mhac cena xij. ferculi q notat Deu:
xxvij. Inbnedictione iacob V dr ei aby
sac Det tibi deus de ore celi et de
pinguedine tre hymdanum 2c
Nos refrigeremur 2 pterea gna estus tribu:
lationum vn trasumo pigne 2 aquam
2 ed nos refrigeremur.
Pinguedo tre stabilitas 2 firmitas in
bono qua inter elementa firmior e tra
q i eternum stat ecc i. Item Qui fun:
dasti tram i eternum.
Frumentum Omis defectus supplet 2 amor
dpr vnq Non esuriet 2c.
Vinum Oblivio enim miseriarum pu. xxxvj.
Date siceram 2c vsq bibant 2 obliuiscant
egestatis sue 2 doloris sui no recordet
amplius Ysa. lxv. Oblivioni tradite tri:
dite st angustie priores.
Oleum Gaudium ineffabile vn et vt ex:
hylarat f. m. o.
Obsequium i pensum abeam anima q
seruiet eorum voluntati vn fumat tibi
pli vn euge seruc vsq super nubi
te gstina.
Honor vn adoret te trinq Cap. v. Ecce
quomodo gputati sunt inter filios dei
et inter sos. s. i. 3. Item Elia 2 homo:

re aruma eu.
Participatio enim honoris vn esto do
mini tui Nam sic lucete ple omis p:
tropant lucte sic diminutione 2 prudi:
no alicui ita quisq suus propabit cau:
dum alterius q orat pe. Partiape me
. f. d. o. t. c. 2c.
Omnium vero dmin vn 2 iouiet ant te
filij mris tue pe Omna subie sub pe. e.
Vndicta minimorum vn Qui maledixit
tibi sit ille maledictus pe Letabit mstr
ai audit. v.
Fenumiam amicorum 2 busiorum vn 2 qui
bndixit tibi bndictibg i pleat ay. x. Qui
potum dedit.
Coniuio xpi 2 ecce q no i ostulo vsdac.
qua sic nulla t dmisio int xpm 2 eam
Deinde osculo dr sponsa Osculet me osculo
o. s. Hec sunt. xij. stelle in coronam spon:
se Apoc. xij. 2 lij. bndictones filiorum isti
i. fideliuz xpianorum Gen. pelt 2 deut pelt.
Item h sunt ferculi q pmittit Job. v. vbi
dr ei Beatus homo qui corripit a no:
stro. dei ma agit Vt pena culpam sequa:
tur 2 ms dolorus sit ei salubris Et quia
bnis q tu qui corriperis si ms esse bns
increpatus dm ne reprobes. Et no qd vn
bona fac her correpso Adapta.
Quia ipe mulcat curnes 2 medet aie
ecc. xxxj. Infirmitas grauis sobriam
fac aiam et medet visitatione ul' gra:
diorum infusione Pontit 2 manus eius sa:
nabunt quia passiones eius sunt sana:
tones Vnde dicit Ego occidam 2 ego vi:
ua. percuam 2 ego sanabo.
Inter tribulationibus. s. hg mundi habit
te 2 i vij. q erit iudicio no tangetur
te malum.
Infame i corpali media eruet te de
morte pti 2 gehenne aportes inuenit
comestio illicita. et a morte eruit dos
mpenuria cibi 2 potus 2 mbello q tres
hostes demanu gladij i deptate pti.
ecc. xxj. Quasi riphea bis cauta bis
imputab.
A flagello lingue. malorum absconderis glo:
liberabis Vel lingue i sine dmice. et
no timebis calamitate c v. Dic eniat
bona q sent veram paciam.

Dum pnuisitate gehenne q impios
vastabit ext et fame i aib bom de:
fectu mt glo. Sic intq et extra deliq
rut sic intq 2 ext pnient Ysa. i sine
ignis eorum no extinguet 2 vmis non mo:
rietur ignis extius vmis interius.
Videbis dempora pditione quia letabit
usq ai vi vm. pu. ix. Inpraue i pio
erit laudato Vel Videbis gaudes de p:
pria salute i die nouissimo.
Dedin Et bestiam. glo. i diabolum tre glo
qui tirnos comedit no formidabis. ecce
sonitus zach vlt Cedebit vrbs sca
terum Bz nz lapidibus vrbanis glo e:
lectis qui deum vrbione hunc ggre:
gabunt erit pactum tuum firmum stabile

2 etiam · qz mutuo te sic se diligent ·
Quartu · Et bestie terre · i · demones 2 mali
homines · j · co · xv · Abbestias pugnii epho
prasie erut t glo · Spiritus nequitie non in
pugnabit te Vel bestie terre · i motus car
nis quia tue caro non gerpisset adiuti spiritu
ne eis sic modo ·
Quintu par pectoris tui sequut Et spes
experimento qz prie habet tabernaculu tuu
pectoris hic · ibi eterniter tabernaculu
huius corpis ·
Sextu Et visitatus spem tuam · i te ipsum per
sideratione non peccab' imprem te ul' in
Vel spem tuam · i premium glo · spes nra prig
e · upo videmus qd' sumus ·
Septimu Et spes qi qd' multiplex erit sem
tuus acquisitu ex ul' predicte ·
Octauu Et progenies tua · i filij spirituales
quos gentisti Vel bona opa que fecisti ut
herba terre qua multi mo 2 virentes vir
tute // Hoc totu pot intelligi de pseudi
tu sepulcro templonis sic actus
tuus Ubi est congregatio bonoz opuz
mtpr suo post longuz exilium qua lui
pedit Zachel ·

Hecqui accedamus adtractandas bte
virginis xy prerogatiuas spa
les · Videndu est de dignitatibus
2 priuilegijs virginee carnis
eius Et primo notandu qd' caro sm quosdam
di' accidendo · qua multiplex glosa ca
rencia seu glosius defectus sunt in carne
ipsius ·
Peccato originali mundificate Vii pe Sa
nctiauit tabernaculu suuz al · qui ei pne
cauit a originali ut tota immuda nasce
tur Tunc enim nr pri qi peccasset spiritu
sto illud pri · xxv · Nuper rubiginem de
argento 2 egredietur vas purissimu ·
Tunc enim celestis aurifab · i spiritus sancti q
est omniuz artifex Cap · vj · totaz rubi
gnem culpe originalis abstulit de argento
virginee carnis · 2 tunc fuit ipa caro ar
gentu ignis spiritus sti examinatuz p lutum
terre · i atrenis tribulacionibus 2 purgatu septi
plum · i perfecte purgatum septiformiter Et
hoc totuz ut egredeiur vas corporis vi
gnei purissimu · adrepiendas gratias
2 virtutes 2 dignia materia fieret de
qua ds pri glosuz corpz aptaret vnigeni
to suo Vnde filia pri habet Cap · x · ho
stiam 2 oblacem noluisti · corpz aut aptasti
michi · i aptuz 2 idoneuz dedisti michi
sp · imp · Primo quia sine peccato Leo · xij ·
Erit agnus absq; macula Ecce qz mole
ut possit immolari Secundo qz primitus
gracia Vii plenu gre 2 vi · sic sacrificiu
offerebat cuz suus libamine Quarto
qua unitu deitati 2 ideo fuit hostia suf
ficiens pecie humano Dequa hostia dic
bus b · Per hostia sic sola peccata potuit
sic sola sufficit ·
Fomite 2 pius motibus terrenis
m fusione Vii pe · Adunabit ea de

mane · i in principio vite sue adhuc existe
te · i vto mris diluculo · i gracia orta tene
bras originales expellente Vel diluculo
· i claritate gracie adueniente q tunc ipse
fuit ei Time 2 pri sic di · Osee xij · Adhuc
ventu virentez · i spiritu sancti qui ideo q vetus
abestu gerpie virgineaz carne vestiuit
2 fomitez extinxit sic flatus venti tunde
bat ideo qd' ureris huiozez ebibit noxiale
2 tum corpis exsiccauit Rite tu' q vi
ventez Qd' si forte pri sufficaz ita remansit
fomes ul' pruria adpetand' gracia
te eius resistere incipit fomes ille seu
pena incipit deresistebat donec superue
niente spiritu sto iam 2 virtute altissimi ei
obumbrante · ex tuncq t vsqz Adap' i
nuit' qi de illa loquebat dic ds ad Job ·
xxxviij · Numquid tenuisti fontes ex
trema terre 2 exaussisti ipios exca · i
motus pravos · Quasi dicat Non tu hoc
fecisti · sed ego / extrema hoz terre · possunt
dici carnalis 2 mores corporalis
Primo extremo exaussit ut dicz est fo
mitez 2 motus pravos mundificando abuti
mo exaussit putrefactoz vermez 2 pul
verez in resuscitatione audes gere
pulo infra ·
Omni desiu qui essi adulpa ignore ad
i plenu Deo dnu est ei hue gracia ple
dotus · qua ipse repat totuz gracie
fontez Quomodo enim in tota gre ple
nitudo destendissi iam vacuuz aliqd
relinquissi ita quo culpa possit admiti
Rite tymolo gra plena // Magist' Zach
ardq desto victore Supernemente spi
sto Tegam 2 obumbrante ei virtute
altissimi illud solu remansit ita qd' erat
adpena · illud totuz recessit q erat ad
ch'paz Vicositas omino recessit · penali
tas remansit Carnalitas omino tolle
bat · calamitas ni amouebat · Her 2 alia
multa Rite tu' desti · ay ·
Adusus spiritus sancti omni rebellione / qz non
tantu eius gerpiuit adusq spiritu · nec spe
adusus carnez · Spa enim fuit archa
noe in qua omia animalia preserua · diuat
enim dns mundificatione ul' in sui ingressu
Pax tuae domui ayt x ·
Omimoda nacitate exdei gratie Vii
ni dixissi ei mulius Aue gra plena
qi exponens vide hoc statim subiunxit
Dns tecum / qui ta carni qui aer mris
sue fuit omia tenebra · i sufficacia omi
uz Nam sufficacia tam q pare qi ina
exdeo est · y · oz · ij · Tunc enim verissime
potuit dice de spa q est filius dei Ve
nerunt mi omia bona pariter cu illa 2c
Capre · vij ·
Sterilitatis obprobio mundus sti supuenit
qui adhi venit iam vt de ipa carne
ciuitaz porzuiculaz separatez / separati
amplius reliqua emundaret perfectissime
mundatez corpz formarez q dei filius
assumeret Deo desponsto di Maria
gerpisse · 2 pot dicere filia spiritu sto

illud Job. x. Pelle & carnibus vestisti me
&c. Michee iii. Tota bona tua & gaudia e
filij i carnaciis. nam i separabilia sunt
opa trinitatis.

Virili actatu qui no sequebat ex desponsacione vn dcapana spiali intelligit illd
sap. iii. Felix sterilis & coinquinata q nesciuit thoro inolicito &c. Orig. Felix vmbilicus capitatis q amplex non tetigit maritalis. In nupcijs eni Joseph & ayarie desiit vsus carnalis delectacionis de quo vno dicit pri. xx. luxuriosa res vinum &c. Caro eni eig fuit tota illa pgrini no ambulauit vie. i. martij sug Joseph. se. y.

Obumbrabit & imaginabitur in praegnacione quia virtus altissimi obumbrabit ei. Nec eni milites gaudent i calore & frigore. si h' mere frigoris & omnimoda puritate fuit eni ei fluus dei i sua gaudione firmamentum virtutis. quia gaudet ei intuitu tegimen ardoris. na obumbratio ei virtute altissimi extinctis e omo ira ignis gaudiis. imo & ipi omes i fomes peti gaudia sut vt ullus ira decreto possit exotari puritij.

Fractura virginal signaculi gaudies absq defloracione vn eze. xlvi. Porta h' clausa erit & no aperiet & vir non transibit per eam quia dns deus israel ingressus e per eam erit q clausa primogeni i adhonorem principis. s. xpi. & hoc e q dicit bnus anselmus super illud luc. x. Intrauit ihus i quodam castellum. ihus nacq saluat no violat. gsiacta solidat no gsumpsit solida. sed in nome eius ita & opi eig. Non eni gaudet more ceteri mulierum s. pside eorum q ei dicebat abangelo vn dicit ei Elizabeth luc. i. Beata que credidisti. qm perficient ea q dta sut t a dno. & ita gaudet pauire. quia fides exaudita. Io. x. Et h' e q ipse dicit. c. v. Dilecti mei. i. deus pr misit i me manum suam. i. filium suum per foramen s. auris mee &c.

Omni gratiarum i portatione vn dan erat ei Virgil. ab. i. q sic exponit. i. vmbram tibi faciet ita fomites omnis extinguendo Nam tunc fuit ei filius vmbraculum meridiani cap. xxxiii. Alysio. Obumbrabit tibi. i. vmbram mte amplect h' e tutnes lenes & aperto i mune Deum eni pro dno est Vmbra eni figura lis corpis. si no corruptum ul' ponderositates Caro enim saluatoris fuit illa milites lenis si. qua dns assumpsit i sua iuuentute. vsq. xxx. q solem hos atque tegebat mistar nubis & lipientibus oculis mortalium tempabat.

Omni molestia & dolore i puritate vn tanit etia i natali flesens mater virgo virpe sure. vsq. lxv. Intrequia pariuit peperit quis audiuit unqm tale &c. Bnus b. Quid mirum si dolores no intulit mri qui tollit peccata dolores tocius mundi. Sue ie nostri nro pulcro eig.

Omni pro tocius vite presentis gaudiorum Bnus b. Deaut mmiru regna vginiu

singularis pulcio. sitiatis abscis oi peccato ducit vita. q du peti & mortis peret pep tore mung iustice & sitiatis omibus opi neret Fiat eni electa vt sol. &c. vi. quam ner ignis gburit nec aq emollit ner gladig scindit ner fetor corrumpit / ner vitrum abscisit & ita e incorruptibilis Fiat & sic vitrum. qd illuminatur a sole non i. aperit nubilum Ruere multa aka vni. pulcegio eius pp h' h' & ter di porta clausa Eze. xlvi. quia clausa sut sunt. pro cogitacione pro loucione. pro operacione & h' est q sb. apollone ciuitatis ul'm di decia Apo xxi. Non intrabit i eam aliquid coinquinatum. pgsensuz i cogitacione & facienis abhominacio mopacione & medacium i loucione & sic pz q ner peccauit cogitando ner loquendo. ner operando. Ner corruptione sui qd e coinquinacio. ner gtemptuz dei qd est abhominacio. ner decepcione proximi. s. mendacio pp h' & di. deporta qd erit clausa principi. i. pro qd regnat & principatur i multis. ghra qd di. Psa. xi. Non regnet peccm i mo mori corpe vt obediatis cupiditatibus eius.

Fortes ueribus mresdiuine Fortes e pu tredine vrme & pulueracione omno i mu nis abilla maledicione qua dm fuat ade Ge. iii. Pulueis es & i pulueri ibis. Et pp hoc gaudent & dicio. q ner putrescit ner vmescit / ner ardescit Digne eni sunt omeres qui st pulueis.

Deputrefactione Augu. Credimus qd unqm caro gputrescerit mtiris. cuig pes gli ficata est i celis.

De vme aiaq adam Ci in xpo pes est qd pars eiz vme iam no credim q sit plena gratia.

De mancratione ul' pulueracione Augu. Integritate virginei corpis nito sonta est incorruptibilitas. non illa regnio putrefactionis.

Originali pcte mundata. qm in vto sanctificabat Vt e.

Multiplici gratia dotata. qm mane diluculo adno inuabat vt sup.

Excellenter decorata. qm virtutibus ornabat fuit eni vas auri solidum ornatum omni lapide pciosi cap. i. fuit vas aureum regi regum gnemes. q aureum regibus gnemt lapides pciosi coniecta supius assignata et mstcia assignanda Propter h' dic decia Decimas vi. mysona pius ul' spus sti Grande opus ego facio Eze. vii. Digitus dei est h' i opus spus sti. mt. Ei x. Non e factum tale opus i omnibus regnis Tyro de ure quere & lapidibus pciosis.

Deriguit spus sti multiplicata gratia illa semp ampliabat. De hac ampliacione di. dicit. Et. de sto victore

Nec nouit spus stus virgine corrupe si sanctificare / nesciit spus stus mundicia virginis minuere si augere / nesciit sedure si seducere / nesciit iustificare si glificare esse ampliacio sitiatis.

Mirifice sublimata qm vginiteti

Olia libani

tue dedicabat ysa. xxxv. Data e ei. qm. s. nuppnat. e cordi eius desiderium. Propne vgnitatis. 2 pma no: ut vgnitatem q signat libano qui ut candor il candidacio.

Odoriferus habitatus. qm sonte gratiarum regalium vn Gen. ij. Homo no erit qui aperuit tram. t carnes virgineam qui fons ascendebat de tra irrigans 2c. Quere tylo de geptu vgnis nisi ne cali tem qm filius dei descendebat t eam sicut illicida stillanda sup terra. Et quado pluebat sup tram abscs lpnne medsto job. xxxvij.

Nusqm plante secundata. na geptu eius opabat vn aug. filiu dei non mat co cepistis s. mat qm de virgine gnauit. Videtur em filius dixisse spu sancto i sua geptone. Veni aust perfla ortum meum 2c. c. v.

Soli deo gseruata qm nec vnu stebat nec avuo stebat. Decimo die. luc. i. Vi: ru no cognosto. Descendo. ay. t. Accepit so: sephyaara quqez suaz 2 no cognosto: dit eum 2c. Quere exprez tytulo. qd' aqua sponsa pp hor deporta clausa dr Ez. xlvij. Vr. non trasibit peam. qm dos deus isrl' ingressus e peam eritq; clausa.

Dignissime nobilitata qm naturali vnione xpo copulabat. Est em vmo nalis arboris adstructu matris adfilu. Spa em fuit arbor xpus fructu ipa mater 2 ipe filius. De quadruplici vimone mt' maram 2 suuinam sapam. Quere tylo. do' tori. Et hest q dr Ez. xvij. Aquila grandis. t filij dei magnaq alaq. t mag: ne sapie 2 potencie. Venit ad libanu. t ad cedrum medulle cedri. t quidaz poteq; puissimoq; sanguinis sed in damascenus ul' puissime carnis eius.

Preciosissimis thesauris dotata. quado xpo ipleba. In ipo em sunt omes thesauri sapie 2 s. a Colo. ij. 2 ipe dr Je. xxxij. Celum 2 terram ego ipleo celu. t aram. et tram. t corpu Maure pp hor appellat ipa tra eulath. in qua nasit aur optimu Ge. ij. Spa em fuit ager ille de quo dicetur ad hysmael. illi. x. vni Je. xlj. Noli cedere nas. qua hem thesauros tagro frumenti 2 olei 2 ordei 2 mellis hy thesauri xpm significat. qui fuit frumentum in natitate. Ordeum in mute asperitate. Oleum i passione qm petra q xpus est fundebat vnos olei. ecce sue sunt ipa dicit de eo p job. xxix. fuit 2 mel. in resurrecone.

Quodamodo deificata qm adei filio in: hitabat. Nam sicuti xpus poteam illig assumes mea infirmatq est vsq; sic 2 caro virginea diuinum quid nobis ineffabile 2 humanum excedens i tellectu excedunta omnpotea mutuauit. Mensa xpo pparata qm ex ea 2 ia pa

stebat ex ea. Un amb. panuoq; lacte pu. t. sunea vn c. v. Qui pastu inter lilia. t mt mang matre sue expnit b. Oetur mesa videt dreisse pr filio c. xxix. Transi hosset 2 ozna mensaz 2c. Transi de sinu meo i vtero azure et ozna mesam ista. Mensa virginitas que significat in liljs inquibq xpus pa: sq est. quam ozna uit sanctitas 2 mira lilij decorauit.

Filij dei seruicio ex toto mancipata. qm quod libz eiq mebro xpo famulabat. Pedes supportando. cura 2 tybie sustinendo. Venter baculando. ayamille lactando. ayamus nut do. vlne amplexando. Labia arridendo. Os osculando. Mens collaudando. Manus adorando. Aures ausultando. Oculi cernendo. Caput adorando. Unde cantatur i puricatione. Virgo pr pueru que genuit adorauit 2 ipi pr dr amb.

Redepone mundi opata qm pozeo ipsius a dei filio assupta marie i molabat. et ista pozeo p petis totius mundi fuit hostia suffices. non tu effices. Dnus b. loquis de eo crucifixo. h hostia sic sola pdesse potuit sic sola sufficit vmptu de quibq: da dr pe. Qui gsidut i virtute sua et i multitudine di. s. glo. fuit. t xpus no redimit 2c. Facone huiq redemptoris dr bnus b. de carne ayaria virginea. O aues i omes 2 sup omes ayaria. de: cuiq sua pars assumpta totiq mundi suf: fuit soluere debita. Grandis i vsq p: prios remansit. diuiaz opia. quap assupto redimere 2 restaurare potuit vniuersa.

Alter soluz tue opata e illa cuo salute mundi ul' redepone. s 2 ordine opanet. qua carne eius 2 sanguine pastimur. et potam nsili sacramento. qua caro mire 2 sili vna caro. Ge. ij. Erunt duo i carne vna. 2 idem oiz filio pot ipa dr illud p. vj. Caro mea vere est cibus 2c 2 sorte pp hor dr. Qui edit me adhuc esuriet 2c Doc. xij. Signu magn appa: rut i celo. Mulier amicta so le 2 luna subpedibq eius et i capite eius corona stellarum xij. Dnus b. stellas istas i co: rona ayarie que pista mulierem desig: nat. utrq. xij. prerogatiuas i virgine pp quas i dr gratia plena. s. mq. pre: rogatiuas ali. mq. carnis. mq. ordis fulserunt em i ea tanq stelle de celo p: clara gratia. s. de semine abrahe de tribu iuda de stirpe dauid sic angelica salutacio Dnus sit supnenio. filij dei i natiui: tatis gaudio. Prerogatiue carnis s. qd' fuit virginitatis pmia qd' facta e sn corruptione fecundi sine gramine gra: uida sine dolore puerpa. Prerogatiue meris fuit. Ayansuetudo pudoris. de: nodo humilitatis ayagnanimitatis tridu: litate ayartium ordis. Stez prerogatiue

Caro azure bte
- Corporaliter. Qua gsepit sn corruptone Gen. ij. ho no erit q aperuit tram
- Spualiter. Qua cu filio dei sustepit ora carnsinata fuit s.
- Trialiter. Qua apud mundi figurata fuit i limo de quo factu e primus homo 2 i illa luce primaria de qua factus esse corpu solis aquilonez assimilat
- Eternaliter. Qa sup omes celos i thno glie adeptus filij creat exaltata.

Agnie possit referri ad mag. cardinales
quas singulas ut nemo emmissa splen
dea habet cum exemplaria pudicaa cu
nis apodesta sermonis habitatae cordis
habet expudenta Qd silent turbata Qd
intellexit audita Qd tendit adposita //
habet exinspiraa Qe mora gessit duris
corde insua desponsatae fustlij cernaci
one suleepti purificatae item qd appa
sionez cerlestentibus ministris exhibuit.
vno tempore destaente // ste qd omnes
sibi exhibuit. cum mulieribus 2 discipulis p
sucerans corone habet exsbrietudine p
magnanim. tis Qd virginitate apostolus
assumpsit Qe assumptus tenuit Qe tri tas
i mesa fidem adhibuit Nos uo mag. pro
gaimas quas hic b. carmis appellat
omnibus agnie proclamans ponetes de
vny. rehquis mediante gratia virginis
alio ordine disserem.

Prima
q. agnie p
rogatiua sed
humb.
e qp ipm fuit
virgi
nitatis p
mia.
Bar
tholo
meus
enim
aplus
dicit

Manifeste qd prima nouit virginitatez
2 ido prima. quia an ea nulla Nec timu
it maledictum illud qd erat scriptum exo.
xxiij. 2 deut. vij. V p benedictione dei obe
dienti Non erit apud te sterilis vtrq
q pecq Vn agnie solitas p maledicte
reputabat i lege Erat enim ipsa legis
opprobria virginitas ppt adiunctum i.
sterilitate Vnde filia septe flebat vir
ginitatem suam Judic. xi. Et erat male
dictio ista obprobrij nam obprobrium et vi
tium erat mulieri sterilitas sua Vnde
dicit Elyzabeth grato pli luc. i. Hic
fecit michi dominus in diebus quibus respexit
auferre obprobrium meum inter homines
Simile dicit rachel nato joseph. Gen.
xxx. Ex hinc maledictum hanc steri
litatem hac obprobrium hinc gratulatur q
sit maria vt deo offeret gaudium
plurium virginitatis abscis omni hua
no tempto gsilio 2 ex. Sola insinuatae
spus s. sicut dicit beatus b. Tunc autem
hinc uti appellatur ipsa virgo virginum
quasi virginitatis signifi 2 exemplar
// Ex qua dominus dicat i. Pe. ij. Quoniam ho
norificauit me glificabo eum nec potest
esse medax. sicut qd promisit 2 glificauit
honorificantes se Et ne exoblione vir
ginitatis remaneret Tobpbrio solitat.
sic ipsa nomen fecit mira nouedo virgi
nitate 2 sic in ipsa nomen fer sup terra qd
nomen tota terra. qd nomen totum non capit or
bis Ps. xxxj. Creauit dominus nomen sic tam
firma arrudabit viri Hoc totum habui
si sup expositum ty. de glosd gratia vir
ginis Et quia pamore virginitatis male
dictis solitatis gtempsit suma benedictione re
muneratur e i gratia salutaris dicte
tibi dilecti 2 Elyzabeth luc. i. Be
nedicta tu i mu. Vel inter mulieres Et ipsa
maledicte de qua no curant ta inestimabile
muit benedicti illis eum qui maledicta hominum
no reputat pp deum. retribuit ipse benedictio
pmaledicte ag. v. Beati estis cum male
dixerint vobis homines pupe Decamatoribus
mundi Maledicent illi. i. iusto 2 tu benedi
ces Origenes Qui bene agit 2 iuste
maledicit. pmium illi pmaledicto reddet.

Magister. h. desto victore Mundi
pmo qui facti e mundi peccatu
rez benedicta est fecditas Gen.
ix. Vt multiplicaret homines p ora
qui abuno ppto nii agnitis e deo plegie
maledicta est solitas vt multiplicarent
fideles Postremo qui instabat tempus
iniquo mite abominibus gentibus deo olim
benedicta est virginitas. vt adviteta celibem
acarnis opa nichi pnocet Nec fecundi
tate carnis meritum nec solitatis dna
est culpa. nec pmiuitudinis filiorum p
merita vtutum antiqui ul' madni duo pla
cuit Nec ideo solitatis carnis agnie
i lege vt ea damnabile lex ostendet ap
deum qui pcius vt eo tpe qui successio
gnis i multitudine filiorum quirebatur. eam
apud homines infructuosam 2 abhor quasi
modo inhonoratam demostrari Non g.
culpanda e virgo agnia nec accusanda
de tempto legis ma solitas maledicit.
Imo sola singulariter laudanda q prima le
gis verba non carnalit sapienda gsidans
elegit abiecto plebis interitu fieri 2 ob
prium hom. vt pnuntiaa interpritatis
nuclo fieret sua angelorum Et pulcr p
ma inter feminas pamore castitatis ma
lediti legis mutatione sua sustinuit q illum
ex carne sua partum erat qui ipse in
carne sua ad Gala. iij. maledictum legis
pnobis suspiens nos a maledicto legis
liberauit vii merito ei soli datum e. vt si
lium dei parturet 2 virgo pmaneret Vt
quia primo fecditati carnis virginitate
pnulit. nunc 2 fecditati carnis et in
tegra virginitate.

Sed
autem erat quare post uotu vir
ginitatis agnia virum hic co
pulit. cum ipsum virginitatis
magna mutauit nec mirana
lex gsensit capiam. pot sic Fuderit
Ruta pp hoc virum hic gsensit vt cela

ret ꝓpositum eiꝰ. Approbat hoc ipm Joseph
2 idem ꝓponere. Nec si sbtrahe hꝰ ꝓpositi
nō erat ḡsnus Joseph. qd' sl' potuit pa:
rentibꝰ suis unpcab & impatientib' i:
obediens esse timuit 2 ablꝫ viro uide
ḡsensit spiraculi ꝓssm sm qui ea aprīo
castitatis amore accenderat fidua ḡsir:
mata. 2 spe qm indm habebat nō dubia
q eam dna mea ita custodiret. vt possi
2 voluntati parentum i matrimonio gratiendo
obedientiam exhibere. 2 tm nichil i matrimonio
ead' impedimenti inventura esset pqua no:
ni virginitatis frangere cogerentur. Qui suscepit
q' quidem. si non mutavit virginitatis
propositum. Et quia castitatem dilexit 2 obe:
dientiam tenuit. i uenta e in ea 2 sn det
mento virginitatis ḡfugul' sbtas. 2 sn
elyphrio sterilitatis fecundi virginitas
Sic 2 patris abraham fidei 2 obedie sbr:
ma 2 exemplum filium quem accepit ex:
sum i repromissione q' in eo benedicē
tur sem eius imitare dno sn mora
nolunt. sciens q' 2 si sdm humanam ratio
pmissiones gratia dei impossibile videt. tm
quia deo nichil est i possibile ei obedia
iussiones posset i pleri pmissio Sic q
fm est. vt et deuoto obedie qua deo
uberim parere nō distulit i uenimet me:
ritum. et fides qua deo pmittenti credidit
pmissiones fidelis ḡsequerat effectum.
Sta 2 hꝰ sl' potuit vt beata ḡratia deo q:
mendans ame desiderium suum tantum
i ipo fiduciam habuerit. vt mdubitanter
credet 2 parentibꝰ sl debitam obediam
posset exhibere. 2 votum castitatis cum solo
ipse ḡsilio erat q' adm nollet eo patro:
cinare in violatum ḡservare. Ex suscepta
sn ita fm sit. nos quid' mullatenus am
bigere debemus btam ḡratia ita ac tu
nabili ita pt' natum ḡsiniade virginit'
propositum q' gmerite quoq; sacramentum
suspepisse. 2 tm virginitatis propositum no
mutasse. Veranat' nome simpsisse q:
uchis. 2 p seuerant notum terminasse in
toghitatis. Item nomen ꝓprie virginitatis
se fensse. Tuichat ḡratia. respondes
angelo filium meum. Quomodo fiet istd'
qm vir no cgnō. Istud Quomodo nō est du:
bitantis sed admirantis. vt sit sensus Qo:
modo fiet istud q. v. nō cgnō. i admirabili
modo fiet. Et ne admirabile q. virum n
cgnō. Videa quomodo mquid si' pot vt
gratia parentum filium q castimonia vir:
ginitatis vita ḡsumare disposui. Quasi
dicat propositum habeo virum nō cognoscere
propositum habeo virginitatem deo vsque i fine
inviolatum custodire. Quomodo si dicerit
quis vinum non bibo nō possum aliquem
hinc gustare. hꝰ est quia natum hoc vinum
non biberem nō possum aliquem hinc gusta:
re. Tale est illud Nazarei tonsum non
madent. i notum hinc non i inde. Ter dix
virum nō cognoui hoc enim nil i pedum
virginem sponsatam. 2 virum cognitum
filium q: peritum si virgine non prima:

sum. Et angelus Spiritus sanctus superueniet i te
2 virtus altissimi obumbrabit t. Noli inquit
ꝓpositum virginitatis de pmissione plus
diffidere. Spiritus sanctus se ve. mte. Concipies
filium non aviro. si aspiratio sto. Pmissio
quid' mea i plebitur. si tm propositum tuum
nō violabitur. Tu nouisti viro non te
cogniturum 2 ego pdico filium te pariturum
et idcirco nmaris. ne forte ul' pmissio
cassa sit pmanere propositum ul' propositum vio
let si i pleat pmissio. Non enim possibi:
litas natuie hꝰ sufficit. aut ro humana hꝰ
ꝓprehendit vt pariat virgo intacta genet.
2 sine ope carnis carnem predat creat. ne
propositum mariis. Quomodo fiet istud. q
virum nō cognosco. Iam intim quantum
ite e nichil in uenire potes cur detrua p
uerenda debeas dubitare. 2 ablꝫ quoniam
quomodo de possis mea pmissione qfide
Quamodo si i. q. v. n. cognosco. Spiritus sanctus
se. mte. 2 v. al. o. t. Noli ꝓpositum de
pmissione diffidere quia ipso spiritus se:
uerit mt. Noli pmissionem de proposito
formidare quia virtus al. ob. tibi. Spiritus
s. se. ite. Ne propositum corrumpat. mte:
gritas tua virtus alt. ob. tibi ne plebisci
ne polluat castitas tua. Spiritus sanctus se.
ite 2 v. al. ob. t. Adimplebis stam. 2 no
scuces gaudiam nō sustinet sem ex:
uiro 2 fecda fructus ventris germina
hꝰ insilio. Noli q' dicere. Quomodo si istd'
q. v. n. cgnō. quia pure hꝰ non fiet si ꝓpter
s. Spiritus enim sanctus se. ite. 2 v. al. ob. t.
Ecce habemus ḡratiam desponsatam virgi
nem 2 adhuc tm in propositum virginitatis
permanentem. Veraciter desponsatam virgi
nem nec minus vanitas i virginitatis p:
posito permanentem. Hinc vsq; magis hugo
notat signid' glosa virgo dummodo m
spiritata filium dei desiderare virginitatem
ingenua pastatur. Vide de ipo dr. c. q.
Qui pastatur inter lilia 2 idō nouit vir
ginitatem qui hꝰ ipo dicit. Lilia desiderabat
lilia ei exhibeo i duplicem virginitatem s.
mentis 2 corporis qd' nō. p hꝰ qd' dr. Inter
lilia 2 hꝰ est q aplus dr. 1. cor. 7. de
spōsi uos uni uiro virginem c. e. 2.
Cum enim dicerent virginem nolunt subsistere
si subinuerit castam vt sic i uenerit ipm
requirere duplicem castitatem nec vna
sine alta ei' ꝓplacere.
Item vane hinc noti q' ipm prima emisit
dicit ei Judith. xv. Joachim 2 omnis sa:
cerdotes. i filii dei 2 omnis ste. Tu gloria
ierm. i ste tu letitia isrl' i angelorum.
Tu honorificentia ꝓpli mei i tuag gnis hu
mani qne fecisti virtutem votum virginitatis emit
tendo p ma 2 ḡsbrantem e cor tuum eo q ca
stitatem amauerit 2c. Nunc autem pop:
time cepitatem habuisti hꝰ bndat tu or:
ta mediuz capli.
Quinda ḡratia prophetia sed
tem bi. e. Ne facta est sine cor
ruptione secda. Quinquid q. hꝰ
adhꝰ pnuiuz hoc mpm l. mq.

ty. de virginali fecunditate agatie 2 ty. de
concepcu virginis 2 vagit de primo delecta
bili orti gelusi. Vbi multiplice exponitur
illud Cpo sts. se. ite. 2 v. a. o. t.

Tenta agate pregatiua sctm
btm b. Qui fuit sine cruciatu ci
uida. Hanc pregatiua demo
strat mihi sic dicit bnus b. qd i
ipo fuit concepcionis inico qm cete mulieres
miserabiliq afficiunt agata tota alacri
tate ostendit in motana cu festinacione vt
Elyzabeth instrueret qm a angelo audi
erat concepisse Et notabili dicit cum festina
cione. i. non lento gradu. sicut mos est
aliquo hone graiatore Ostendit 2 pbi
q ascendit i bethlee i mimete iam pu
portans i vto pcio sissimu illud depositu
portans illud bng leue portans a quo
portabat infantes portans s. magnantu
erit homo. a quo portabat magnatus erit
deus subque curuant qui portat orbem
job. xx. Qui portat omia verbo virtutis
sue adheb. i. Et ita patet qd corpus qd se
assumpsit deus fuit sine pondere
aut corpus virginis a quo portabat et
postea filii. undus maris quo pondus cor
poris sustinere possent sua potencia soli
dig firmauit

Tenta agate pregatiua sctd btm
v. Qui sine dolore puerpera 2 hp
pendituit ex eo q natus fluxi
stami pannis i uoluit 2 mpsepo
reclinauit. et alie mtres psepe pant
i puerpio aut mx remanent seminine
Et hi est q sedulius Pethor romane cte
i suo paschali ope ait mter cetera Infans
namq puus de maxio cunabris s. et
exiguus corpe si pcelsus deitate. p hospi
talis templi sinceram desiues castita
tez. non lesit corpus abstrahens qd non
lederat cum venisset Ideo canit ecclesia
i natali Illesaque pepit sine dolore. i. sn
naturaliuz lesione saluatorez sonoro
Ad hi 2 i mied dicit est agate a angelo
luc. i. Ecce concipies i vtero 2 pa. si sine
pturbe media inalys enim mulieribus
parturiao media i mter concepcu 2 pcu.
i virgine aut sequit partus i mediate
Et hi est q dicit ysa. lxvi. Antequam pturiret
pepit 2c Quis audiuit unqm tale.
Magister. J. Desto victore Ido eua
non pepit sine dolore. quia non concepit
sine libidine libido sane ca est doloris.
et dolor effectus libidinis Excessu ignis
ca i mulie. in eo qd ei dicit In dolore paries
filios Equus autem sn eg turio i concepcu
virginis exsublacione cae pendit ipsi
effectus sublacio Ruccem concepit sn virgi
nitate concepit sn libidine 2 q concepit sn
libidine 2 portauit sine gemitu. g concepit
et pepit sn dolore Et quia concepcus sine
concupiscencia 2 parturiao sn pressura
Nam si cetare more mulieres enim concipiu
2 deflorazione concepisse. maledicti eue
unqm sublaciisse 2 more cetare mulieres
i dolore 2 tristicia pepissi.

Propter hi 2 dicit Amb. i. primo Veni re
demptor gentium ostende partum virginis mi
ret omne sclm talis decet partus dm Non
dicit Ostende concepcuz virginis. si partuz qui
tantus 2 talis est vt et dm decetat 2 in quo
omne sclm debeat admirari Idcio 2 dicit
Ostende partum virginis. quia i partu plus
aliquid declaratur qm i concepcu Ingrcepcu
namq virgo sine cocipiu gemmudat. in partu
vero tota virginis i corrupcio ostendit. s. q
virgo ante pcu 2 in pcu 2 pq pcu vnde tere
dicit porta clausa Ez. xlvi. Exoptat q am
bros vt partus hic ostendat ignorantibus
eu. quia si bta virgo peperisset in sedibus
2 dolore nec deus decuisset talis partus. nec
esset i eo qd mundus deberet admirari si
i quo 2 cu quo lugeret q abiit.

Item Augs in epistola ad ph. Explanans
illud verbum pe Deus ulcimus libe egit
Quia xpus plus inter omnes liber fuit
a culpa. idcio libere egit i nascendo libere
ex agatia Ad 2 ostendit pe dicens Et
ipse tamq sponsus pce de tha. s. i. exultaui
virginali xpus enim tanqua sponsus ala
cer exultans. 2 totus festinus adunedaz
vxorez. i. ginecedaz sibi eccam i sua nati
uitate prosilit de thalamo suo. i. vtero v
ginali qui primus fuit est sibi soli Nec
audiendi sunt illi imo velud stolatissimi
hetici primedi. qui dicit audent qd tnc
doloribus afflixerit matre suaz corrupit
vista / violauit pudicicia Gemitu aiuc
vit Ajulaplicauit tristicias ul' crup
nas Nec aliter de thalamo suo phibi
lit dicentes pcedit tamq sponsus. qui o
rnatus 2 alacer. hylaris 2 festinus. 2 ioca
cunditus septus familia. ipulsato a hospicio
suo nubilo totius tristicie i nemi desi
derat et videri Et a hor sicuti hora
qua sponsus hic pressit de hor thalamo
in sua natiuitate pastorib annunciatu est
a angelis gaudium magnum 2 cetatem Gla
Tex cessi dd 2c luc. ij.

Tenta agate pregatiua Qd
virgo 2 mater qd nlla alia
vnde i figura eiusdem dicit desponsata
xpi. eiusdem Non est talis in
uenta sup terram 2c Et de ipsa
dicit Sedulius q gaudia matris habens
cu virginitatis honore Nec primaz simlem
visa est nec hi. s. ipsa est enim terra flu
ens lacte castitatis 2 melle virginitatis
q non est terrene vite si celestis sicut dicit
Ioh vii dd i pcepit iudeis illud i essa
bile bnfm qd recipe nolunt. nec ad
huc recipiunt. eze. xx. Dedi eis tram
fluentem lac 2 mel. propria animam tra
Terra hi beata virgo. Quere titulo
de terra.

Tenta Qd virgo 2 mater dei
qd nlla alia. In hymnis enim pro
pria dignitatis non dicit
ei homo. nec angelus. non
aliqua creatura. si sola enim deo pre dicit

pot filio dei filius meus es tu ¶ Ipa 2 sola
dicit pot de ipo hanc illud Gen. 4. hoc
nc ob exossibus meis 2 caro de carne mea
unde 2 dic ei filius Job x. Pelle 2 carnib
v. m. o. 2 ner. g. me. Qd fuit ipse qn
ipa gensit qd filius dei caro fieret Ita
2 ex ea. qn modo Fidit angelo fiat mi
hi secundum v. t. ¶ Deo dr Gen. 49. 2. f. Ecce vi
Erit duo. 1 xpus 2 agara 1 carne una
virginali. quia mater 2 filius una caro
¶ Deo 2 dic bmus b. H est virginis mre
gla singlaris et excellens prerogativa
agare. q filiu unu eundemq ei deo
pre meruit hre gmune / Anselmus ait.
Deus filiuz suuz que spiuz de corde suo
equalez sibi genuit tamq se diligebat
ipm dedit agare 2 ex maria fecit sibi
filiuz non aliuz si eundem ipm. vt natu
ralitet esset vnus idemq filius gmunis
dei 2 agare // ¶ Qd sup illud nitrauit dnus
Tpdam castellum luc x. Rodam 1 singla
re castellum virgo agara fuit quia singla
riter 2 virgo 2 mater dei extitit q illa
alia. Et si enim aliqua alia virgo posset
esse 2 mr qd est impossibile 2 sic virgo
maria erit singlaris / quia unig dei fi
liuz genuit Qui sicut est unus unico
pri. ita 2 unus unice matri. Et ideo
illa 2 si virgo pariat. ul eundem ul tale
habit // Et nota q magni 2 laudabile
fuit agare fuisse virginem. si maiq p
omnem mod 2 mirabilig in virginitate
fuisse fecundam 2 pl enamatam vni hmisse
vterii sigillatim 2 hi fuit gratia super
gratiam ecc xxvi. Et nota super agar
mu au 2 ineffabile fuisse matrem dei.
astio enim non est auditum qd aliqua mu
lier excepta agara deo dicit poterit.
filius meus es tu. 2 erit hi subsile re
cens est quicquid dixit salon ecc 1.
Ipse nemo tum sup deum restitut sapia
greco. Vt in verbis quasi adymagine
beate virginis depinxit sup scriptum
tum nomen imponat nisi mod Virgo
dei mat Tu apud eos una 2 dicto the
otochos. Apud nos vo due.

Sexta Qd peccare no potuit
exquo filius dei cepit Unde
2 dicit ecc xxxiv. Et ne sum
firmata sum. porrus a dic
Coram ipo ministrau. Et sic ministrando s.
qn notauit me ancillam in ipo momento
gensus mei q expressi dicens. fiat mihi
secd v. t. accepto sanctificatore firmata sum
1 in bono gfirmata 2 hoc in sum 1 mu
litate etia adhuc posita qd fuit michi
pnulegium speciale // Alij enim sancti no
nhac vita sic firmatus vt de cetero peccare
non possunt. si tm in sema ulm Et hoc
multiplic ysuadi pot 2 pluri.

¶ Primo Quia spus sanctus supnemes 1 eaz
2 ei obumbrans virtus altissimi exhinxit
1 ea carnales concupiam 2 absulit omnes
ignorantiaz. que sunt due radices pcti
filius 2 dei qui ignis gsumes est Ad:

heb. 1 sme 1 eam destruens. q supest 1 ea
ignorancia sic lume ignis gsumit tene
bras / 2 vtus altissimi. s. idem filius dei ob
tubrauit ei 2 gtia omne mentium peccati
psitit restiguit // Vel alit sic dic ayg
Ex. de sto victore Ei lucida fuit nubes
que obumbrauit discipulos ayt xvij. luc
ix. 2 ayt. x. quaz lucida fuit nubes quae
que obumbrauit matrem xpi Ez si illud
umbraculum qd fecit ei filius ul spus sanctus
lucidum erat. qd 2 lucez 2 umbraz exhi
bebat lucem addepellandam ignorantiaz. um
bram adexmquendam concupiaz spiritu illa
obumbratio spus sancti que subito momento
desit 2 exterminauit a virgine ta igno
rancia homi. qm concupiam mali Quam
integre 1 ea concupia extincta fuit. patet
pfecto qd cum virginitatis integritate
postmod accepit 2 pepit Ut pfinde illuma
ta fuit. patet qd illud tantum pfinditatis
sacramentum tam vicinter tam velociter
accidit qd hmg mundi sapientibus mi
tmde alicua ptot 2 tanta miracula per
suaderi potuit.

Secundo. Quia plena erat gra spus s.
2 ita 2 nullus locus vacuus quo pcti posset
admitti Quia mpleno no pot plus.

Tertio. Quia mundi eam reliquit spus
s. 2 ita nunquam ad illaz accessiz diut
spus maligna.

Quarto. Quia xpus lux est sic dic ipe
Ego sum lux mundi Jo viij. Item i. Jo
i. Deus lux e 2 tenebre non sunt in eo
ulle Peccata vero tenebre st Vii Jo. iij.
Dilexerunt homines magis tenebras quam
lucem Non est autem gnentio xpi adseli
al. ul lucis ad tenebras. i. ecce vi. ¶ Ideo
agare dr Sophon iij. filia sion aiunt
inimicos tuos rex israel. dns in medio tui
non timebis malum vltra Malum. s. cul
pe venialis ul mortalis ¶ Ipsa enim erat sic
pnrum q illuminatum a sole no recipit mu
bilum ¶ Deo ei gpetit qd de sapia dr. Sap.
vij. Emacula est. et id nichil inquinatum
incurrit in illam. qua 1 possibile erat ea
posse peccare decreto

Quinto. Quia ipa dr electa vt ps. cxviij.
Ruez nec ignis gluriet nec aqua emollit

nec gladius scindit · nec fetor corrumpit · nec vermis obsistit · 2 ita est incorruptibilis Gali· agaria ex quo electa est in matrem filii iustitiae 2 nomen quod sol facta est abeo qui fabricatus est auroram 2 solem Si vero aliquis dicat quod uel post partum peccare potuit Sed quod est Nima 2 si filius dei matris est exercitus trinitas unicum vere sit abea Deinde confirmatur dicit ipse 2 sic insidon firmata sit 2c Tyl° destitue agaric strem illud tremisti manum dextram meam Ecce dud'

Detaino · Nima agaria tota erat celum quod dissimilia non incipit · s. vicia et virtutibus Deus celo dicit mpis · Dnus in celo · i · i beta virgine parauit sedem suam · mistio spus sti Ste deipi dicit subappellatione supne in lim Apo. xxi · Non intrabit in ea aliquid coinquinatum 2 facies abominationes 2 mendacium 2c · Aliquid · s. coinquinatum passensus in corporatione Vel faciens abominationes macione · 2 mendacium mionione ·

Nono quia ipse erat ortus geniusus ꝛc · my · pqm natiue non addiciebat iornosi et imdy vsa · ly ·

Ocrana Quod omnisas et singlas virtutes 2 dona gratiarum habuit mstuplatino gradu et aly sti singuli singulas Vnde noe dicitur Abraham fidelis · Joseph casti · Ayoy ses mansuetus · Job patiens · David humilis Salon sapiens · Helyas zelator legis 2 hyi Vnde de quolz sancto gesset 2c caut illud ecc° xlvi · Non est inventus similis illi 2c quia quilz illorum precellebat alios stos sui tpis in aliqua speciali virtute Nota quod istud dicit de stis tpralit 2 ptinula rit Intpte enim suo non habuit abraham patrem mside · nec ysaac obedia · nec Joseph in castitate · nec moyses in mansuetudine · nec Job in patia · nec David in humilitate · nec helyas in zelo · Apli vero omnes exceperunt omnes in virtutibus istis 2 alias

nio de apostolis

Ex beata virgo superexcessit omnes stos veteris 2 noui testamenti non inquibus dam sed in singlis virtutibus vnde dicit ecc · vy ·

Omnia poma noua 2 vetera dilecte mi seruaui tibi Virtutes 2 opa virtutum appellantur poma · pp refectione · quia sunt cibus animo · pp sanitate · cibus enim sunt mis · mitatur pter odore · quia delectant · gsoriant 2 refouent audientes credentes in eo · cibus hyi incuetro vnde Job · ix · Dies meis transierunt sicut naues poma portantes 2c Dicit s. omnia poma n · 2 vet · · omnia priuilegia stoꝝ noui 2 veteris testamenti in me gerita 2 gmassata seruauit custodiui s. in me ubi attribuens quitsd boni hoc 2 non meritis meis · qz gratia dei sum id quod sum 2c Et pp hoc dicit pri · xxxi · Ayulto filie gfrogi · di · 2c Tyrulo vbi maria gparatur lapidibus pnosis Voluit siquid xpus vt omni pulcritudini participaret mater sua · 2 esset mulier exornibus sic dicit ecc° vy · Ruere hyl° quod maria ayulier pp hoc elegant dicit · quam

dicit decora Sol luna luadior 2 luna sydibus sic agaria d · ecc · cibus Ste alit potest istud exponi Omnia poma 2c Inquo cibo bono opus psuerantia demonstrat in vgine Dicit s. O dilecte mi · Omnia poma · i · omnia bona odoris opa que feci tam vetera · i · que ex mandatis legis veteris presstitit quia nouna quia precepta pduximus euangelica · sic in sermonibus macula sit corrupcionis pu redine seruauit tibi · tamq grata exemplaritada Intp 2 quodam modo videt in mere infantia verbi quod caro factum est in ea quia prim dilexit poma Item aliqo pnilegium ptinet qtqd dd · est mstra de singulari excellentia agaric · quitquid 2 dd · est tyl° de iuniciis eius ·

Dona Quod ei omnis alij sti 2 angli possint xpo supplicare 2 adeo exaudiri vnde 2 dicit eis petite 2 accipietis · ipsi sola matina audite pot ei vt filio ipsare Qe significatur ꝛc my · xxi · vbi legit Salon qui sicut xpm respondisse Per sabee mat sue que agaria am sicuerabat Pete mater mi · neqz enim fas est vt auertam faciem tuam Adhoc 2 sicut dicit my · xx · v · dicit Qe rex salon dedit regine sabba omnia quecq voluit 2 petiit abeo 2c Quemadmodum regina significabat agaram Deo sic oramus ea Mansuete te esse mitem quasi dicitur ei in prose 2 matina audite · supplica pro nobis filio tuo · s. dd Ora prem nube natuz Dicit a quida hyr non bene fuisse dom · si meritis est iniquitas sibi Nonne legit Luc · ii · Deinde qd erat subditus illis · s. agaric 2 Joseph pp agariam · 2 ibid qd ipsi matina sinigens audite corrupuerit filium dicens · fili quid fecisti nobis sic · 2 paulo post subiungitur Qe audita correcione matina patienter 2 absqz murmure · depedit eis illis Nazareth · 2 erat subditus illis Non enim euacuabit mpatria preceptum illud diuinum Honora prem 2 mirez Eco · xx · Oz perfectissime adimplebit Nichol hyr sima intelligere deceuerenda qm dicit filius exhibet matri sue 2 mstubiectione q dd · subditus fuit parentibus · forma humilitatis nobis 2 obedientie quendauit Nec fuit illa subiectio necessitate si pietatis sic dicit ibi glo · 2 quid parentibus deseruamus ostendit Ecce multo plia deliar pregata tua tytulo Domina tera ipse fuiez ꝛc

Item potestas agaric admiperiid' nd hest my · v · vbi dixit Assuerus hest Quid vis hest regina 2 que est petitio tua · 2 si dimidia pte regni mei petieris ipetrab · Intp 2 qd dicit Quid vis hest 2 q e p · t · i mutur qd non expectat filius vt roget matrem imo 2 puenit petiones eius sed qd ipse dicit 2 sed qd de ei deueris pupilus · vsa · lxv · Antequam clamet adme exaudiam eos · 2 illud pb Preparatur cordis eorum audiuit aur · Ad dimidiationem regni qre tyl° q maria regina ·

Anima Qd ipa fuit agartie
tamma 2 Gladij
dolorib qui pertransiuit aiam
eius i vnigeniti passione · p:
amarissimo ei martirio cpuzat. Voluit
siquid filius vt omi stoz speciositati p:
hapuz mater sua imo vnuisam stoz
pulcitudine excedet · 2 sic appellat virgo
virginum ita 2 martir martiz deberz appel:
lari. Nua quitquid opabatur i virgine
nouu erat · sicut pdixerat sc xxxj. ozta:
uit dm nouu suz tam ze 2 apoc. xxj.
ecce noua facio oia · placuit filio vt gl'o:
sior mat existeret 2 mirabilior apparerez
vt nouo 2 tanto martirij genere deco:
raret. Et ve nouu 2 tanditez martiriu
p mat passa e i vnigeniti passione i:
ea pte q est passibilis sic dicit p. Nouu
i quiaz genus martirij · multis detrib.
Primo quia ci alij mites pacant i cor:
pe · ipa pressa e i aia ul morde · unde
Ipheam Symeonis luc. ij. Et tuam
ipsi aiam pertransibit gladius. Sic expre
Tuaz ipsi · i tu ipsi ul gladius ipsi tua
aiam pertransibit. Non dicit mouebit tu
tez vris obumbrando · sz pertransibit ve:
hid rem i mobilit stanez nec resistente
aut i aliquo uacillantez. Gladius siquid
passionis qui tetigit corpz 2 mebra filij
pertransiuit · perfecte transiuit pgpassio:
nez aiam generatis · et tuc omis pla:
ga fuit tristicia cordis eius · ecc. xxv.
Illi enim martires 2 si tormenta sence:
bant in corpe · mtioni tn gsolatione re:
figurabant i mente. Et si eoz corpa
pertransibat gladij tormentoz pxpo · tn
aie eoz delectabant i xpo. filius 2 sll
pacebat 2 fruebat qua fuit i via gp:
hensoz vn dicit pudeba dm i gspectu
meo semp · sz anima mtis torquebat
i xpo · 2 totam eius aiam dolorib vehe:
mencia possidebat // Ubi b. loqr enim
plusqm martirem eam no i merito
censeamus · mqua passionis sensiz ce:
cessit gpassionis affectu · ci eius aiam
pertransiuit gladius passionis. Anima
quippe filij iam no erat ibi · sz aia mtis
requiebat anelli · fuit 2 plus qua mar:
tir · qr duplex pertulit martirium. Dm
2 mortez filij vidit · et eius exemplo
mebra sup terra mortificauit. Qz qr:
ng martirij illo minimu quo mebra
redunt 2 ferro horroze quid mitius
sz diuturnitate e molestius.
Item sic non fuit dolor sic dolor ille qui
transiuit corpus 2 mebra filij sic ipse
dicit tren. i. O uos omis qui transitis ze
sic no fuit dolor sic dolor ille qm mtis
vista pgpassione p transiuit vn 2 i pe
nobile dicit. Inundata varietate videlz
tot dolorum quot filius suu videbat pati:
entez · Hunc enim videbat cap spinis
coronari hunc genas anelli · hunc uul
tu gspui · hunc manus 2 pedes gfigi
hunc os felle potari hunc cap expi:
ratis sup humeros ludibriari hunc latus
mortui lancea aperiri. Vere gz inundata
varietate dolorum. Vt vere possit dici
oz susanna dm xiij. Angustie mihi
sunt undique 2 ci dicit apocalipsi · i · xxj.
Undique me angustie premunt. Et tunc sic
tamen ecclia Circumdabat ei flores rosarum
i · infinita martyriorum genera q significant
i rosis quarum rubor attestat martyrio.
Propter hoc 2 appellat ipa rosa plantata
in Jerico xxiij. ecc. Jericho mt luna q
secundum claritatem hit post solem · et designat
beatam virginem que post xpm resplendet
omnez creaturaz. Rosa vero ruborez hit ve:
hementis intensionis · i quo duo significat
Cuius videlz amoris pstio · et martyrii
intentissimi doloris. Quanto enim diligit
aurum tanto mundatur e p fundig
vii die in ar secundum aliam lectiones quem posuit
gtt. Vulnerata caritate ego sum Rosa
q rubigat · luna vero candida e. Et quia
gratius est color rosei i candore. Voluit
filius qui candidus est 2 rubiqd mtrem
sibi pomum similari sicut ipe pomum pteri
quem inserui mqnitez homo similabatur
ei et ideo noluit ipsum sic martyrio re:
manere. Rosa q mluna · martyriu mtis
i carne virginea i i virgine candida q
pulcre dicit vt luna ut vi. Sole enim iustitie
qui sol intenebras pmortez corporis · q
uersa e in luna in sanguinez p martyriuz
aie. Joel · ij. Item apo vi. facta e sicut
sanguis. Aliaq · 2 luna tota facta est sicut
sanguis. Vel luna ecclia que xpo mori:
ente qusa e in sanguine · qua aspersa sangui:
ne multoz martyrum // Hinc autez non:
tas martyrij ostensa est. Ysa. lxij. Vn
admiratus exclamat anquez pturiz pe:
pit 2 ce quis audiuit vnqua tale 2 ce par:
turire ipsie e an parbiz 2 i partulabo
ire parere · sciez p ferre aparia vo
anquez parturiez pepit · qz sic tamen
ecclia · sine dolore pepit saluatorez sicut
oz longe post parturiz · qua i filij pas:
sione sensit dolores puerpe. Quare
tu dicis de glosi parti virginis sine tristi
cia 2 dolore 2 ibi hoc bene expositum i
venies.
Item Qd no fuit tam amaro martyriu
manifestissime patz. Non fuit talis
filius non fuit talis mat. Non fuit ta
ta caritas stoit inter mtrez 2 filiuz.
Non fuit ta indigna mors. Non fuit do:
lor tantus. Gaudet siquid mater qualis
erat filius vnde gaudez 2 quomo 2 cetera
ipsi 2 ideo quanto diligit tanto · tanto
uulnerata e p fundig mdi oio hmis gsp:
latus sicut ceteri martyres vt supra
dictum est si tamen hmis t blomis. Nam ab:
scisa erant ipsi vista matris dolorum
big vlt qua homo ul angelus ppendere
posset · non tn vsq addispaciare fuit
enim dns pacens matri sue umbra
clin meridiem sicut dicit ecc. xxxiij.
In meridie sol feruet 2 claret · et sol

passionis mxpi passione fuit qi in mdie
qua ulla euidenior ul' grauior potuit esse
passio matris qua uidere morte unige:
niti filij sui qui erat s. unica mat' sue
fuit q' tunc btc virginis sol passionis
in meridiano vii cap. xlvi. In meridiano
sol exuit tiram In mridiano. cum passio
nis sol. i. xpi passionis exuisse tiram i. tre
nos. s. apl'os qui tiram erant. qz pauci
pastore dispersi sunt oues gregis. zacha.
xiii. Ipsa autem btc virgine stante cum
nec cum exuisset seruor meridiam. et
ita nec fuit ei filij umbraclin meridiam
Et id' vere potuit dicere filio suspirato Ecce
multitudinem dolorum meorum in corde meo fili
mi. quia placentes mihi lenificauit aiam mea
z videntes ei dixisse filius Tesurrexi z
adhuc sum tecum. Videt' in exuerbis ipsa
virginis q' gaudium filij resurgentis do:
lori matris quaciens filio plenarie in
Indebat Dicit enim mat' qi delijs laqus
cap. iii. Vadam admontem myrrhe z adcolle
thuris Ayrra uocat amaritudinem sue
quasi mons in filij passione. et montem
myrrhe dicit propter acerbitatem z cumulum
seu vehemencia doloris illio Ez post
dolorem subiungit de gsolacione. pp gaudium
resurgentis Vadam adcollem thuris.
Thuris fragrancia dnice resurrectionis
gratiz odorem demostrat. cui odorio
gsolacionis collem thuris uocat. adque
p dolorib lenimento se thuri pmicat
Hoc aut q' dicit montem myrrhe z collem
thuris in collis sit minor monte. i simu:
are ut' q' tuc dolori gsolacio no Fuit
Aporientes enim filium z mortis dolorem
plene vidit gtiam resurgens.

Notandum z q' in passione z mat' filio et
matre filio qi relatione gpacebant Vn
dicit Rug' laqueus adeptum fideris dnc
clauis aperte extra / aspera intra exq:
passione virginis matris tenet. h' omna
pertrapat Dacrete siquid' filio potuit
dematre verissime dia illud. v. pa. lui.
Vere dolores eius ipa tulit. z languores
eig ipa portauit. s. pp passione Nolij z i:
mend' stetit mat' iuxta filij cruce Ista
tuemes exponitur Ty. de caritate ayare
advingentem sinu. Et no q' langor dr qi
loqus angor. Nuqua enim exquo filium q:
cepit fuit in langore Languit enim timo
re amaritate filij vsq' ad passione. ei
semp vita filij apeti in fidys cognosset
Languit dolore tato tpr passionis. dauer
tedium tedet Languit amore post
aspersione. quodam pio desiderio saluq s
mirabilio crucata. quia sedem celo
non teneret Propter hec tam lango:
re dicit ipa cap. v. filie ierlm. i. o uos vir
tutes angelice superiam inhitates ierlm
mundate dilecto. i. filio meo. quia amore
lan. Sic enim filij licet sit sum fructu
gaudij tam longi facti est illi causa mar:
tirij. vt carissimas ipsio aiam tot z tam
acuti sine cessione pertransiit gladij.

Intendend' est q' z inqit' recolend' q tam
deuota tradutrix extitit admundi redep:
tor vt sic non fuit dolor sic dolor ille quez
sustinuit filio pmundi redemptione sic no
esset dolor sicut dolor ille q ipa pulit i
corde pcad causa Nd' q' attulit mundo
filij passione. hoc z mat' mundo gtulit co
uersacione tzos z pctores reconciliando q:
passione acquisita p partu ipsig tuag mun:
di redemptione filio z ponere aiam pro
mundi salute mat' z si no posuit aiam pro
mundo. exposuit tm z qd' potuit fecit Et h'
pfigurat iz fiat Gen. ii. Vdam est de ep
nouo Adam quo adstatu redepcionis mun:
di Non est bonum esse hominem solum. faciam
mq ei adutorium z'c Hanc suam hmsti
sup melius notatiz Ty. dedilecte eig
adyngentem Vbi mat' stetisse legit z mx
filij crucem.

Nd' z martyrum designd' qi quada psagio
nomipata e ayacia qd' interp. ayare ama:
ri Quere sup iv. denote eig.

Habes q' causas prima. quomo. s. gladig
filij qui matris aiam pertransiit. ei pro mar:
tyrio reputat.

Secd'o. Quia ci alij martyres passi sint pp
fidem. Ayara passa e pp caritate Vn
dicit mcant sed aliam litiam qm ponit
qq' nulnata caritate ego sum Et sic ca:
ritas maior e qm fides. i. cor. xiii. Ma
ior horo e caritas. sic ayare ayartyrum
qitatibz excellit martiria sorz.

Tertio. Quia aly corpe ayara corde
qd' plus e cor. xxv. Omis plaga tstrea
cordis.

Quarto qa alij diuisis gladijs martyrza:
ti st Ayara eod' gladio quo filius Vi
tia ipsig aiam z'c.

Quinto. Quia aly diuis ictibz mat' eod'
ictu quo xpus Vnde dom e ei Joh. xix.
Ajuber esse filij tuo Jnhijs aiadij pmi:
net ayare martyrium martyrijs om:
nium sorum.

Vdecima Quia assumpcione
exaltata e sup omis ordines
angl'oz z sanctoz animoz
vnde canitur i sua assumpcione
Vidi speciosam sicut columba
a. d. r. a. Iste sicut dicit bmus v. st virtutes
angelice z celestes ppli Iste i mutat
adlaudes creatoris mpis vn Iste q sup
ce. s. la. n. d. Dno cui. angli z arce ste
Vel cui aquarum ordines angelorum. s. an:
geli archangeli / principatus / virtutes. po:
testates / dominationes / Throni / Cherubin
z seraphin. sta debet enumerari z ordi:
nari virtutes celorum / z ordines sorum. s.
patriarche / prophete / apli / martires / Con:
fessores / virgines / z omis hi iusti / pt
pulcerrimus enim sue assensionis super
ordines sanctorum vnusq' glarie ipsa
ce. i. Vbi dicit Introduxit me rex i cella:
ria sua pl'e Contentus e enim suo cellario
quia ordo sorum z angelorum. i. sua mansio:
ne Ez mara spiritu pulcio i omna est

introducta · q̃ sicut mita ita 2 pma omn
ū credit assenta / vt pote cui nec Conti
nencia vgnu · Nec sobrietas gestiū · Nec
pcia martyū / Nec zelus aplōr · Nec sta
ta pfectōr · Nec fides patriarcharū · Nec puri
tas angelōr credimus defuisse · summor
sic mitis sic 2 pmis suggressa est stōr
ordines vnius ds / ꝓ Quantus interris
adepta ē ayaria gtia · pterea tm celis
optimet gtia singularis · Qui si nr̃ caulq vidt
nec auris audiuit / nec i cor ho · ascen · q̃
spa · dē diligt · se · i · cor · 4 · Qd ꝓparauit
diligēti se · 2 qd certus est diligēti pōm
bg quis laqueus · Item io · Si i domo
pris masiones multe sunt · credimo splen
didiore ms sua assumpōne mat̃ filius ō
assisse vnus bi · Sic nō sunt i mundo loci
honestiores virginalis vni thalamo q̃ ayā
ria dei filii in ī carnatōe suscepit · Nec
loci i celo illo gloriosior quo mirus filius i as
sumpōne sublimauit 2 ꝓ hoc de assump
one matris qdrue pōt exponi · qd de ascē
sione filij dicit · Ascendit sup cherubim
2 volauit · vola · p · ventor · Ascēdit · sc̃ hom
qd interp · plenitudo sue · qua nulla hūa
na sta acuigere pōt quantus ascenderit
ul adquirat gliam · Nec dicit sup seraphim
licet vni sit qd sup illius ordine exaltata
sit ad extra filij · Vnde Assint regina
adex · 2 qua sup seraphim non est · ii
Cyrothesia · i · sacer ordo tinitat̃ aut vgo
subdita est · Bequit · 2 volauit hoc ē velo
citer ascendit · Vel volauit · i · auolauit
abhūano intellectu · Volauit sup pe · ve ·
2 hi duplit supposuit sup ventis 2 merita
stōr aliōr · in assumpōne sup pma an
gelor 2 stōr anime dicuntur venti vn
job · xxvm · Qui fecit ventis pondus · i ·
animabus corpis · Et forte ꝓ hi pmit̃ bis
volauit · Dr gl̃ Vidi sperios sic · o · a ·
d · r · a · Nec tm sup eos · sed i altiore qdrus
vessum desup eos i unit̃ ascēdisse · Nec
determinat quo ascendit · sed vnde · Ascē
dit eam ꝓsequi potuit qui hi dic · 2 nec
quasi euanuit ex oculis eius vt quo asce
deret ul apes nō potuerit · Vel dicit ei nō
licuerit · Nam sup angelos exaltata se
testatur ipa · cui ait · cr · iij · Dauidus ei
pnūtiasti eos · s · angelos · Inueni q̃ dili
git anima mea · Tenui eū nec dimittam
sibi eū dilectus inuenit · Vbi posita est
thronus mat̃ regis nūq̃ regis v̄ tam ab
eo audit omn gaudio · Ayarā ecce filia
tuus · Quasi diceret / ecce que geministi
q̃ intuita uides maiestate fulgentes
sam aliqū abeod audiuit mstari longe
alio dio sibi · Ayarie ecce filia tua · Quis
cū ibi esset gaudij locus · ū non tm dis
simulabat mat̃ cui ei supponebatur
alienus 2 ꝓprius filius tollebat · Immo
dissimulabat 2 nō ei nō ayaria s̄ mu
lier vocabat · Cū hi pma iam abierūt
ꝓ ms sua assumpōne ei multo senore
restituta est ei / 2 pncia filij / 2 notica
2 affectu · 2 dr ei ayaria ecce filia tua ·

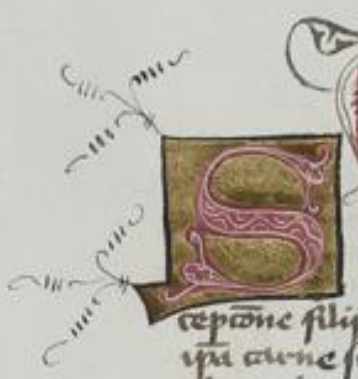

Sicut grat̃ vtri maiore gtia nō bg · 2 · i · nōbile
habuit ayaria i sua assumpōe
qn cor eius tota sole amic
ta ē sic dr apo · vij · Mutig
tepōne filij 2 i pregnatione sua quado
ipa carne sua totus solem in se am
pleuit · Vnde pr · xxvj · Ajuliet cor
dabit vtri · fateor me ignorare ayichi
tm ui salua maiore sua gloriosus esse
suscipe regem hospitis · quia hospitū
ap regis · Illa tm gloria oculor fuit
qn regis suscepit 2 omib gla filie re
gis fuit admtus · ista manifestior qn
directe ei regia magnificēcia suscepta
ē · Illa secretior · sollempnior ista ·

Vndecima ayarie prosecutio
attendit corona gle mes
sabilis qua coronata est i
celis in sua assumpōe · Ru
veri assueri qui mt̃ · bta
sue binudo 2 significat xpm · dic hester
regine que interpt̃ eleuata mpo
pulis 2 sigt ayaram q̃ exaltata est 2
sup choros angelor 2 omnis beator
adcelestia regna · Dic mqua ei sic
legit hest · xv · Accede huc 2 tange
scptrum · Accede huc 2 tene scptrum
Accipe regiam dignitatem · Esto dna ce
li et tre · Esto regina 2 imperatrix angele
lor 2 hom · Sede adextris meis in
gloria · que semp astiti adextris
meis seruiens · poteris · Inuestitu
de auriato · i · i corpe immaculato · suspi
sinu eius erit aiz 2 pnūs verbis pa
tris facti essentiaū de carne eius
2 ob de assibg eius vt ubi erit filius
ibi essi mater eig ·

Item de coronatōe ayarie dic ei filius
cr · iij · Tota pulcra es amica mea 2 q̃
hoc totus habes expositus · Ty · de pul
critudine ayarie · Ergo vem coronabery
multiplici victoria videlicet qua triumpha
si decapite amana de vtre sumpr · 2 her
mon · i · denatura diaboli que significatur
per caput amana · Denudania sapienia
que pvertuit sumpr · Decepcia hetica
que pvertit hermon · Amana siquid
dr deus vigilia · 2 designat omnis de
monum collegius qui dente temptationis
hominem rodunt 2 semp adeius subuersio
nes vigilant sicut dicit job · xxx · Nocte
os meum perforat doloribus ac si dicat ·
Nocte duc videlicet michi non prodeo
os meum · i · voluit virtutis mee · pfo
rantur doloribus · i · temptationibus que sunt
cause dolor 2 subdit · Qui me comedunt
s · temptatores nō dormiunt · sed i multi
tudine corp assumitur vestimenta mea
bone s · quer sationis ornamentis huic
gloriat petrus dicens · Sobrij estote et
vigilate quia adiusarius vester diabolus
tanq̃ leo rugiens circuit quē

denotet. Huic autem collegii qd' pamana
designat caput et ille princeps demo-
nii. cuius cap btti vigo contriuit. Sanyr
interpretat canis noctua que denote uo-
lat et videt et erat adsples hij st' phi et
sapientes huius mundi qui adlucem diu
ne sapie cari sunt ad sapiam vero hu
mundi et adnalicia subtilit' nident. De
quibus dic' qd filij tenebrarum et necordes
sunt. sapientes sunt vt faciant mala
bene autem facere nesciunt. Dehijs t'
umphat beata virgo et probat victoria
coronat' quia peperit sapiam quam sapia
huius mundi stultitia approbatur. Ipsa
quoque coronatur de vertice hermon. i.
de capitaneis heresiarcorum. quia ipa vnui
sas heresis interemit et vniuersum mundum.
Hermon. interp. anathema ul' separatus
Hij sunt heretici de quibus sub nomine effraym
dicit. Osee admodum. i. adversus fideles et
catholicos principes idolorum. Effraym di
mitte eum separatus est quinimo cor
ac si dicat heretica pfidia principat ei
Idolatria. Tu qd' vir catholice dimitte
eum ne quoque ei hereticis. Separatus e
enim quinimo cor. Nam anathematis
zata est heretica doctrina pfidia. et
falsa religio. Coronat' quoque de ubi
bus leonis demonibus pardorum. quia
illos diabolo. qui pecos desiderant. Sig
nificant autem nubilia corporis et mol
liciem luxurie. Per leones intelligit' su
perbi nagdi potentes hij seculi quos
tri velud leones sic emollit luxuria.
vt in turbulibus libidinis suae torpeant
et marcescant. Vnde de muliere mette
dr in proverb. multos vulnatos deiecit
et fortissimi quique interfecti sunt a ea.
Pardus e diuisiones et quibusdam notis
distinctus sui maculis. illos designat
qui bonis operibus mala quistent. quos
prolore suscepit dns arguit psalmus
xv. dicens. Nunquid ausis distolor here
ditas mea michi. Tales enim deberent
humiliari exope malo pqd' bonum opus
insiat' exipo tri ope bono insuperbiam
extollunturque superbia promotes ex
primit' enim dr. Demonibus pardorum
Et qui tam hijs p bttam virginem sub
uenit' quam illis qui pleones sequit'
Ideo ipa de nubilibus leonum et demonibus
pardorum dr coronari. Et no qd apo
xv. dr agaria coronari de stellis. Hic
pmittit ei filius qd' coronabit' de steris
uel nomibus. Et qd e h' n qd stere per
grum et ozones agare sunt stelle vt
quemat capiti tinte regine. vt de
stellis corona ei videatur exhibita q
de steris fuerat pmissa. Et h' est mu
tatio dextre excelsi. De capite amana
i. non solum dahijs qui inuenit' in pto
rum cetis. si qui poetis petores existut
Sepe enim vbi superhiuit petis. peam
superhabundat iniqua. et ita de nobis
peccatoribus nouam corona sibi parat

ctelis. Sanyr qd' sonat canis nocturna
ul' fetor. sicut luxuriosus. quia oculus
adulteri observat caliginem. Job xxv.
et de nocte volat luxuriosus quia oculus ad
cadaver mentis. amans tenebras et
odiens lucem et tales fetet deo et hominibus
vn ysa. xxxiij. de quibus cor asteds
fetor. Amana interp. inquietu ul' turbu
lentu. Hij sunt ppacetes et inquieti.
Hermon anathazio hij st' sacrilegi et ex
cuciati. tri si penituerint possunt pen
itentiam habere. Hoz cap et vtre. qui hi stele
rilig alios excellunt. Cubilia leonum hij
quibus placet crudelitas et superbia. qui
tedium inhiant et rapinis. Agentes pu
dor magnum heretico et ypocrita docto
res nos habemus. Sanyr hnt quda
libri Scir qd' interp. pilosus et sicut ce
nis appentur. Sunt qd' ex lapidibus sus
tant filij abrahe. sic ex bestijs orant
stelle. Nd' qd' pmittit ei exemplis sol
uitur ex iustificatis. Sic et dr coronatur
decorono regis. Tabuch ij. Et. xij. et i.
li. xv. Et machabeus pugnat in studio apol
lonij. i. agach. ij.

Item tonc victoriae et pugnae qua dimicat
interfant gtra adiuvaros nostros dicit
ipsa tribulis. s. spis maligns spiritibus
vt castrorum acies ord' Iam cum tanta
regina sequtur omnes suorum acies or
dinate sdm status suos. sdm ppias
dignitates et nita vt subipa et cum
ipa pnob' q diabolum militet pribus et pa
tronis vn c. vj. Quid indebius insu
nat' nisi chorus castrorum. Quere qre
agaria sunamitis hoc de appellationibus
suis. Sunamita enim videmus chorus castrorum
et adherentes i bttis sanctorum acies vn
de ipa ca. xlij. Ibi castrorum i deuesse
Item iustissimum erat vt quia mat' filiu
coronauerat i exilio. ab eod' coronaret
i regno. De qua. s. coronatione dr c. ij.
Egredimini filie sion. et

Deuers ad erronea hor egredimini ad
p superbiam h' est hereticorum vn c. i. Di
gnoras te et

De pmanentibus ad traduci hor a primo
panarion h' auarorum hor in dies so. xij.

De honestis ad turpia hor homo ase
ipo p luxuria h' est voluptuosorum h'
dina.

Triplex est egressus

De utne ad spim p gtia. h' est dolor et
labor hic deducamur de vn' te i virtute
her est triplex dicta ezo. v.

De natura ad ea q sup natura p sum
ne legis meditationem. h' decor et sapor
h' de mansione i mansionem.

De mundo ad celu pcepis et anime dispo
sitionem ul' gtemplationem. h' glia et ho
nor h' de labore ad requiem.

Filie sion hic sermo dirigit' ad omes ci
tos principaliter ad theologos maxime
ad religiosos qui dicunt' filie pp amo
ris priuilegium et gtemplationis fasti
gium. filie non pter sexu s pter

plis fegitate no filij qd nom sonat i vtu:
te Egredimini de tenebris ignorancie De:
cantatum cordoz consuetudie filie sion 2
videte regem salomon i xpm vero prosig.
nificatur quo c. e. m. s. beati vgo filie
sicut matres vnaqlo originali sanctus
filios suos allicat. ista autem magno de:
core originali puritate 2 i nocte ipm
filium coronauit i coronatu cepit 2 pepit
vel mat eius gracia Illuz enim vt au:
gustinus non mat gaudisceda si gra gnauit
Diadema quo eiz mat ista coronauit
exauro nobilissime sapiencie 2 gemmis
virtutiz preciosissimis quibz ille alie
g pande capitis eius i mentiz decore ad:
mirabili nistar corone seu diadematis
argentiz
Vel auri diuinitas argentiz candida 2 pura humanitas Argentiz s.
igne spiritus s. multiplicit examinatuz lapi:
des pcosi virtutiz vinicitas Vel dia:
dema exauro purissimo aut xpi p ssp3
sum fabricata exauro sibi virginalis
lapides pcosi virtutes aurate Vel pau:
ruz mixtuz argento diuina sapia. que
se i misuit argento i sibi aptauit cor
desba virginis que fuit argenti igne
spiritus s. multiplicit examinatuz 2 sic sta
ut corona de electro sp aur diuinitat
s. 2 argentuz candide humanitat eze i
stam fulgor diuinitat candore humanit
quodamodo expalluit no vnqz dimi:
nuite aut alia lesione si mire cognatuis
gtemperatione.

Et no qd humanitas saluatoris ggrue di
diadema quasi duo dauens s. primapi
um 2 finis i originale qd principu est
omis mali 2 penaz eternaz q est finis
adque tendit sine mozte pcin vnde
apls adro finis illoz i pcoz mors e
eterna s. ad Ro v. Dic Ysaias 2c.
Tacione huiq coronatoris dic Salon de
ayaria qui xy. Ayuher diligens coro
na est viro suo Et ipse xpus vsq lxx.
sdm aliam littam vbi nos habemus
qi sponsuz decoratuz corona Alligauit
mihi mitra 2c Cap mitrati. Verbuz
tornatuz Vel azat hi synagoga de
qua matre sion dicit homo. que ipm
diademate spineo coronauit sp xxv.
Vel mat hi tota ecia sto de qua Apoc.
xy. Ayuher i vno habens / que mit qi
coronat deuotis vtruqz. si i iudicio co:
ronabit gtia 2 honore Qd aut sequit
iste desponsacionis sue. quatuor hijs
leccibz ggruent aptatur Dicit enim
desponsacionis eius dies generacionis sue
natiuitatis eius sdm carne In vtero enz
virginali nupsit ei humana natura sic
dic augs vn dem est nupc. Et ipe tam
q sponsus p. d. s. pot 2 intelligi dies de:
sponsacionis beate virginis 2 hi multi
glosulaque dicz ibi nez esse desponsata
2c Angelo nuciante cepit Vel quia
illaz sibi tunc spiritale desponsauit. omn
illi tanta se gracia donauit vt de carne eiz

sanctissima sibi carne assumeret Illa 2
dies dies letitie cordis eiz fuit i tam ipsa
sponsi qua ipsius beate virginis Quis
enim dubitet de tam dilecte humane nate
tam desiderata salute ipi sponso sed hoiez
excipa eiz vniones copula inqua erat cin:
sima salutis eiusdem securitas. existo sua
uissimo osculo i enarrabilez letiaz eue:
nisse Quis autem digne vbis exprimere
sufficiat ipsa sanctissime virginis gaudiu
quez matrez dei se factam ipo die 2 nouit
2 sensit Q mire redempcionis thesaur angte
loz cham 2 tecum humanam gnis singlaue
gaudiu 2 vt vno verbo oma gaudamq
dm 2 dei filiu moto se habere cognauit
Vel dies desponsacionis dies passionis. qn
2 ecce 2 synagoge sponsi sanguinis sancti
est. Exo. iij. sancti est enim ecclesie sponsi
sanguinis Dum affixus est sanguis eius
sup filios ecce 2 sup propria vestimenta cru:
cis sic s. redempcione filioz eius.
vnde 2 de pelicano Ipi 2 synagoge sancti
est sponsi sanguinis i sanguinis 2 sanguis
s. ip stragem decis factam per tyrannu 2
vesp. quo adstragit corpoz 2 quo ad
stragez animaz p culpaz 2 pena
eternaz que est duplex mors 2 est
passio desponsacionis. quia pacti quasi
firmacio Tunc enim testamentuz eius
confirmatuz e i morte eius adhibere. xx.
Sicut 2 hec dies letitie cordis synago:
ge. qua de morte eius mirabilissime le:
tata est sicut ipi sponso dies letitie de:
hoste triuphato denobilissima pda gnis
humani eripta de manu hostili / debili:
tissima sponsa s. ecia sibi affirmata.
vnde dicit luc. xy. Dapo habeo bapari
2 quomodo coartor de sidio s. ideo de:
bebat pfici ingaudio Gaudiuz enim
mihi aliud e quam desiderati obtencio
Et tuitant filie iste eiz vide i crucis
ludibrio et diademate spineo. vt ad:
mirent eiz humilitatez / paciaz / caritatez /
2 abhorrant pcta pauidez ardendis
oculis e / 2 erubescant tante gtie se in:
gratas / 2 q no cale sunt tanto amoris
incendio. nec affectent p tanti pigneg
decipiendo q pmissuz est / Ipez dies
desponsacionis dies iudicij. qn filia vel
mater ecia ipm coronabit omibz electis
/ 2 tunc erit ipi ecia diadema regni
i manu dei sui. vsq lxx. / 2 tunc erit
dies letitie 2 sponsi 2 sponse / 2 glori:
cacionis honoris suoz Ionas b. sic expo:
nit Egredimini filie sion ac seculares
debiles 2 delicate / mihi fortitudinis aut
virilitatis habentes 2 ideo filie no fi:
lij egredimini desensu carnis admitel
lectuz mentis et vide regez salomonem
no dic rege celestem vel regem yoidi
hi tria nomina habz ille rex qui significat
xpm / qm fuit salon i pacificus
merito si celestis i coronator erit i
iudicio / yoida i dilectus dm erit i reg:
no vbiq rex merito rector mozu.

In mundo distractor mitor. In regno distributor primor. In exilio mansuetus. In mundo iustus. In regno gloriosus. In exilio amabilis. In mundo tribulis. In regno admirabilis. Exordium. Et videbitis regem solo. In exilio. Vt scitis videbitis. Postea eritis in mundo. In regno. Videte autem eum mayademate et corona mysticie quo coronavit eum mater. Ecce ayara quia ex corona mysticie natus est ecce. Vnde dicit Job xxxi. Abi sanoa creuit. m. m. et per hanc coronam et ipse amabilis. In mundo corona bitur corona iustitie. et nunc tribulis tandem regno corona gloriae. et dicit admirabilis. Videte et eum corona nunc imitando. Vt postea videatis eum corona iustitie non timendo tandem corona gloriae in eo phoenpmt gliando.

Exurgite cum dili: genitrix amabiles virtutes virginis gloriosa primo gaudium adeo gratiam. Et oratores supplicat vt pro nobis respondeat de sua plenitudine copiosa. In manu eius illig et nos et simones uri. Bap. vij. Vnde quotiens decet loqui desiderium clamat est adeam Dna dna aperi nobis et pari pauperi tua dulcedine copiosa. Primo est videndum est de humilitate eius. quae inter omnes et singulas ipsa virtutes optinere meruit principatum quia ipsius erat et qui magistra cetera virtutum. Ioh. i. Illa omel. Tu gitur me opaula. arca sine omelie. Quid nobilius matre dni. Quid splendidius ea quae splendor elegit gloriae sempiterne. Quid castius ea quae corpus xpi in gratione gratiam. Et tu ipsa iam nisi humilitatem respexisse diuitur quae videlicet humilitas ipsius est cetera virtutum. Collocauit eum in terra stramis portum sublimia mitor suorum extrema. et ideo dominus illustrat vnde ysa. lxvi. Ad quem respiciam nisi ad humilem et quietum et trementem sermones meos. Scit enim quod misericordiam et respexit humili ancille suae. Vnde beatam eam dicent omnes gte. Quod de humilitate vestra mirabilis ipse ma-

gist. et dicit angelorum dicens ait xij. discedite amice quia mihi sit tarde et humilis. et. Et hinc enim locum retinuit pretis beatissima virgo. lux et cetera omnia verba filij angelorum et vtig symeonis gesserunt mirande suo luc. ij. Non est beata ayaria sicut dicit ibi Joh. apostolus suo dicit celos fabricare. non angelos creare non miracula deitatis insignia operari. sed humilitatem cetaqz documenta virtutum. et custodia humilitatis agere. Ex iam videmus intelligentiam hanc duo vsum. quos gaudio salvatore de exuberantia gratie plenitudine et cetaqz sui cantici versus cum ineffabili gaudio eructant. Respexit deus humilitatem ancille eius ecce enim ex hoc beatam me dicent omnes generationes. Quia fecit mihi magna qui potens est et sanctum nomen eius. Respexit inquit quia vero respectu gratie hic agit considerandum est diligenter qualiter per gratiam respiciat homines deus. Iam ipsius vocabulum respectu quidem expressione notat. vt plus ad esse videatur respicere quam videre. Quasi enim respicere est prius abiectos et derelictos visitare. Iam qui antea abhorrebat tunc dicitur. cum postmodum gratie sue dona substrahit. Cum vero placatus primam substracta restituit. iterum respectum gratie adeum se gerit. Bene ergo Maria dum solum se humilitatem respexisse testatur. quia diuinitatem appetendam quam humana natura primum penitus perdidit. Maria per humilitatem recuperauit. Vna quia ea verbum prius carnis sibam quam sibi vniret assumpsit. qui adeo quam prius abiecit naturam sublimandam per matrem respexit. Respexit deus humilitatem Maria cum per humilitatem matrem dedit vt filium suum in carne gaudet. et de sua carne verum deum et hominem omnium hominum qui in ipso est saluatorem gaudet. Cum humilitatis virtute mox determinat subiungit. Ancille suae. Nam quia se humiliter gerit ancillam cognouit. id quod non erat sublimitatem esse mater promeruit. Exinanivit enim se exemplo filij sui. formam ancille accipiens. Propter quod et deus exaltauit eam. et donauit illi nomen quod est super omne nomen per filium suum vt in nomine ipsius omne genu flectatur. et nostrum. excepto genu filij sui. qui tu subditus fuit et Joseph. per eam luc. ij. et coram ea vt creditur multo ocius genu flexit sicut filius coram matre. Respexit quod deus humilitatem ancillae suae. Non dicit quod respexerit virginitatem suam. sed humilitatem. Ecce enim prae plus eam diligebat. et vbi amor ibi oculus. Vel respexit et approbauit. sic glosat augustinus. Deo ipsi potuit dicere deo multo verius quam dicit ille ps. Cum respexisti humilitatem meam

salvasti denarratibus animam meam // Ante
rat eum dominus stare sua abeum mulier ipsi
potum cue. Et pretio odore nardi hu
litatis beate virginis et simo virgule
de quibus nostra dicemus Respexit et ret
se asperxit qui post tergum humilitate an. sue
et sic fuit se adversa porte sanctuarij exte
rius ezechiel porta aquarum via porte
humilitas aquarum et adhuc humilitas via e.
qua admatris et filij gratiam fecerunt.

Item humilitas dicitur qui humili latet latebat
enim humilitas in corde virginis. si intimam ipsa
et ignorate ascendebat humilitatis eius me
ritum sicut virgula fumi. usque adscendente
incenso dum maiestatis Et ipsa eius hu
militas quia sola est capax gratie et sola me
ret impleri. fuit quasi quidam vas capa
cissimum. in quo et sibi et nobis recepit gratiam
habundanter ut de plenitudine gratie eius omnes
recepimus gratiam pro gratia. Jo. i. Ideo et in persona
eius dicit hester assueto xv. facies tua
i. respectus tuus quo respexisti hu. an
t. plena est gratia Considerauit enim
dus respiciens hu. an. sue. Vasis illius
capacitatem. et secundum ipsam capacitatem in
fudit ei gratiam. Hec est quia secundo dum vn
quisque xxv. Omnium tradidit dus ta
lenta sua secundum propriam virtutem Et quia tu se
humiliauit illa quia tanta erat. et filius
dei amore ipsius tui humiliauit se Et eo
modo quo dicit Exte an. do. si. im. sed re
pulsauit celos et disiunxit ysa. lxiij.
et descendit in eam Quia et tu ascendit
aquarum humilitas addum. tu se humiliauit
diuina sublimitas adaquarum.

Item pri. xxxi. Dicit de forti mulier quia pre
e quasi Gustauit et vidit quia bona
est negociatio eius in negociatione datum
vnum. et accipiunt aliud. sicut dicit Augustinus
Beata siquidem virgo exposuit deo
humilitatem suam dicens Exte an. eius pro
sitatem attendens dus gaudium eam.
et dedit ei se per humilitate. Et sic gallice
de quadam mercatrice et inuenco. ita factum e
hi. Vnde inuenisti gratiam apud dum luc.
i. Prerupuit enim decor beate virginis eius
fuit humilitas de qua propriae dum est Co
ram ipsis rex decore tuus.

Respexit humilitatem an. s. propter de
malle sue quidam humilitas
aquarum Duo autem sunt humilitas
et humiliatio. et vtrique excellent respice
est in aquarum humilitas est intus in virtu
te mentis. Humiliatio foris est in abnec
tione humane opinionis habetur. aut
quis humilitas sine humiliatione. qui videtur
aliquis iusti hic coram hominibus despici
bilis non apparet. intus tu humilitas
meritum coram deo in occultum conseruat
Qui mundus ei crucifixus non est. ipse
in mundo crucifixus est Quia gloriam huma
nam qui foris non quesitam accipit intus
pulchritudinem humilitatis oblitam quesiuit
Humilitatem vero cum humiliatione habet qui

et coram deo humilis et coram hominibus de
spicabilis Isti mundo crucifixi sunt et iste mundo
quia per humilitatem mundum contempnit et per hu
miliationem mundo contempnit. Non potest autem
habere humiliationem sine humilitate aquarum quo
que apud dum humilis erit et apud homines
per dum abiecta. et vtrique se adeo respectum
restat. Quia et eius humilitas apud dum
acceptabilis facta est. et eius humiliatio
apud homines ingratiam commutata vn sub
dit Exte enim exhor beatum me di. o. gene
Vsque ad illud namque tempus apud homines
opprobrium sterilitatis portauerat quia in
tegritatem virginitatis thoro maritali
preferebat Et vnde imperii gratione tu
nali qui maledictus sinam sustinuit. mde
nunc abeum gratione meritum benedictione
collaudat cui soli hi inter feminas omnes
gaudium est. vt et fructum fecunditatis ha
beret et integritatem virginitatis non amit
teret Respexit quia deus humilitatem eius
et abstulit humiliationem. et ideo inquit. ex
per beatum. m. d. o. g.

Item Respexit hi. a. s. Nonne ancille
nomen serule est. et e quadruplex fruitus
Prima generis qua omnia debet ser
uire suo creatori sicut aperi factori suo
et eius disponibus obtemperare et sequi insti
tuta vt sicut aliquo facta. si. ita vo sibi pro
et secundum ipsum iudicat.

Beda notans quia deo seruire deuotum
prane voluntatem qui eius iussionibus
grauiter intimat. per ineffabilem tu eius
dispositem arcanum vt nichil sui ipsius
mutu adeffectu perducte quant. vn dic
audias Si imitat ame quod obstat Ser
uiunt quo nolentes eius dispositum. qui nolen
tes subiecti non sunt eius preceptum.

Tertia timoris qui diuina precepta non
ex dilectione impleuit sed ex timore.

Quarta delectatio qui volunt seruire iussio
nibus illius obtemperare. quia ipsum qui
nubis diligunt Nec aliud in nostra
fruitione extra ipsum quod quirunt. qui
vt secundum ipsum ambulantes ad ipsum per
uenire valeant hi enim est per ipsum sicut
quod ipse iubis. per ipsum adipiscendum sicut
quod iubis // Ex his. iii. seruitutibus vt
illa commendari maior loco. quia est secundum
debitum generis. Hanc enim primam
parentes in paradiso exhibere genitori
nolunt. qui in superbiam elati despexe
runt esse subditi a quo geniti fuerant.
et voluit puse cum illo esse in maiestate
assimilari. qui non erant in natura
equales // Cognoscient quo gratia adipi
scuntur. Ecce superbiam arbitrium se esse
et opus dei non considerantes deo parisi
cari voluit Maria autem suo factori
humiliter se subdens ancillam se nomi
nauit Et idcirco illa abiecta. et ista electa
est Superbum despexit et humiles re
spexit. et quod superbia perdidit humilis
recepit Deo ait Respexit humi. a. s.
Respexit humilitatem Respex. humiliationem

humilitate respexit humile renunciat
humiliatos respexit humiliata exaltat
hoc humili superia distinctus

Sequitur ecce enim ex hoc b. m. d. o. q.
que amissam humilitate restituit
vti mei renunciabunt. qua restituit
lucem venti priuate sunt omnis beatam me
dicit pro eo cum sit imitata gratiam su
stinuisse sterilitatis obprobrium. que ab
omni generatione futuri posteritatis segregat
mee vocabor beata Ecce hoc inquit ac
si dicat ipsi Elizabeth cui qua 2 ora q
loquebat. Ecce pro tuis sua magna
q. nunc operatus e omnis apperuit Ecce hoc
cade in omnis generationes manifestando
magnificabit. Omnis gratiosis Omnis inq.
q. sunt gratiosiores celi 2 gratiosiores terre
vnde apostolus adeptis in. Ecce omnis pa
tritatis celo et terra nominatur. Et me
rito beatam ea dicunt omnis generationes.
q. omnibus gratiosibus vitam 2 gratiam ge
nuit. Nqua angelis gratiam. Iusti gratiam
prophetis venia. venit celestis aperi
to cum respiciunt oculi tong aratrie
qua cea 2 peam 2 de ea benigna ma
ng. ospotentis quicquid arauerit re
creant. Item omnis gratiosiores. Gratio
nes enim celi 2 angeli beatam eam dicunt
qua peam sunt reintegrati. Gratiosis
tre que eam presserunt. s. patriarche
2 prophete beatam eam dicunt. qua peam
abinferno sunt extracti. Gratiosiores
tre. s. apli 2 sti qui in ea orpalit gra
ti sunt beatam eam dicunt. qua per partu
eius sunt redempti. Gratiosiores que se
cunt vt nos sumus beatam eam dicunt.
qua peam redempti sumus et gratia
illustrati.

Aliter Beatam ea dicunt omnis gratiosis
t. tres gratiosiores que pereerat. Prima
sti patre 2 mre vt in adam. Secunda
de patre sine mre vt i ena. Tertia de
patre 2 matre vt i noe Abraham et ce
teris omnibus. Quarta aut generatio
de mre sine pre q. fuit i xpo. vbi unit
tres predictas. Nong rei figura dom e
abrahe de semine suo Ley xv. Quarta
gratiosiores reuitet hic. s. adiam quis
somnis de egypto fluvite.

Aliter Omnes generationes appellat tres
generationes. s. ordinis ordinis oris q. debet
aparam tessant beatam dicere 2 predicare
vt ei dicat Generatio 2 generatio laudabit
opa tua. t. omnis gratiosis. et potentia tua
pronunciabit. Magnificentiam gratie sitate
tue loquuntur 2c. Item Gratiosiores ordinis
sunt fides. spes. caritas. humilitas. obe
dia. timor. reuerentia. cogitatio. deside
rium. exultatio. pietas. misericordia. memo
ratio. intentio. suspiratio. dilectio. 2 hi.
Quibus omnibus debemus beatificare ag
riam vt supo ostensus est. Generatio
nes ordinis sunt laudatio. honorificen
cio. sui honorificentia. predicatio. confessio.
magnificatio. Iudicio. cantatio. ora.
gratiarum actio. Salutatio 2 hi. Quibus omnibus
debemus beatificare agariam vt supo assig
natum est. Generationes apis sunt agni
dicia manuum. exaratio. pura eleuatio
bona operatio 2 cetera exercitia quibus
supo assignatus e. Generationes ordinis
respiciunt admiratio dilectio. Genera
tiones ordinis. adeuis venerationis. Gene
rationes apis adeuis imitatio 2 bona
operatio adgliam nouis eius Deo de in
pis. Omnia q. mira me sunt benedi
cant nomen sum eius. Beata ergo agar
a 2 beta eius humilitas. q. dm hominibus
pepit. vita mortalibus edidit. celos i
nouauit. mundum purificauit. paradi
sum aperuit. et homini aias abinferis
liberauit. O vere magna gliosa agare
humilitas. que porta paradisi efficitur.
scala celi construitur. facta est de humilitas
agare scala celestis. per quam deus descen
dit adterras sic dicit dnus.

Sequitur explicatio sedi versus. Quia fe
cit michi magna qui po est. Magna em
fuit agare vt dei prius verbum carne
sua induta vero gestaret. Magna fuit
vt dm se anillam effecta est sui plasma
toris mater. Si hec omnia si magna
sint i possibilia tn no sint ei a quo
facta sunt. qr. potens est. Hec magna
vt arauerit de ret creatores. Fami
la generis dni peam dns de redi
meret mundum 2 adventus mortuos re
uocaret. Beatus hyldefonsus hec magna
sunt. vt ipsam virginem fieret de homo
fieret verbum caro filius dei factus om
nium. fieret filius dili matris qui ipse
formauerat essetque natus sub
ditus anilie quam ipse gdiat. Ecce
hyeret insubditus anilla dmi anillam
dns implato. Ayulta dehsi i venies i
ex. priuilegio agare.

Fecit inquit magna qui po. e. Et singula
riter magna. qua singulariter potens
Et n dix hoc ut hoc potest. si potens e
inquit. vt omnipotentes illuc intelligas
qui absolute potens de qua omnia pot
potentes. q. effecta e agara dnm n am
plius dixit. qua arci pot eius potentia
quia est si quanta sit aut qualis ipsi hedi
dio no pot sdoro soluz effecta est pote
iam. disputere non presumpsit. qua sciri
non pot quanta est. de qua verissime
scitur. qua i mensa est. Cuncte em potes
est. qui pot omne q. possibile est. nec
ideo nung pot. qua impossibilia no pot
qua i possibilia posse. non est posse.
si non posse. Si quid de potentia potest
omnia deus. si de iustitia solum pot
ea que iusta sunt. vnde sup illud ayt
xxvi. Pater si fieri potest transeat
a me calix iste dit origenes. Quatenus
adiustitiam eis qui non sluz potens
est si 2 iusta non sunt possibilia nisi
ea que iusta sunt. Ideo de xpo dit qui
dam elegant. Cui licet posset omnia no

pot posse vina hor solu soli desiat Sed
talis impotentia si dia debet talia · potentio
re effiat Propter hoc inquit ayaria Quia
fecit michi magna qui po est Non ait
pme aut time fecit magna · si michi
quit fecit magna Qd enim in ea omnis
salutis factus est · hoc p̄ulectio eternis
adeuis gliam singulariter ordinati est
Et ido dicit magna nec addidit qualia
quia cum omia dei opa humani sensus
capacitatem excedant · precipue sacramen
tum redemptionis 2 incarnationis verbi
mysterium sup omia ineffabile ee gstat
stich enim unquam magis mirum factum
est · quam ut deus homo fieret · 2 natu
ra incomprehensibilis corporis subdam ita sibi
uniret · ut nec unum q in ea essent · qui ipse
erat immensa · nec minor ipse existeret ·
quia in illa fuerat tota Ecce qd fecit mag
2 ineffabiliter magna · que in ayaria facta
sunt omnium salutem · et ayarie facta
sunt adeliam singularem Sequitur ait · Ma
fecit mi magna · q p e ·

Sequitur Et sm nomen eius · Nomen e ipse
2 in nob sanctificat nomen eius · dum nos sa
nctam in nobis eius Quid e nomen eius
fama eius Nomen eius cognitio eius · si
des eius nomen eius hoc nomen ai sne
sm est · qua glificat astis et benedicit
ayustis blasphemat Sicut dicit apls
Rom 4 · Ergo quia magna fecit ei sanc
tum est nomen eius · quia du verbum
in carne mirabile nasitur · gla dei pu
bus mundo declarat Unde dicit Io · xvii ·
Ego te clarificavi super terram 2c Et ideo
fecit mi magna qui pot · e 2 sm no eius
fecit 2 dnus ayarie magna intrinsecus · ex
altans eam sup omnes choros · magis mere
lis · exaltans eam sup omnes angelos ·
magna in inferis · subiciens ei omnes
potestates tenebrarum Item Beda Cum
dicit ayaria fecit dnus mi magna · il mi
bis suis tribuit que totam magnitudinem
ad illa domum refert qui omnipotens
est magna existens · fideles suos depuis
atq misericordis fortes facit qui sunt et
magnos ·

Sequitur Et misericordia eius a pge in pge timen
ti eum · quit fecit Non tm soli singula
riter si omni excellentiam Omnipotentia misericordia
eius a pge in pge · a gratia excludit · sed
in omni gente qui timet dnm 2 operatur
iustitiam acceptus est illi Act · x · Sup pge
2 pge · Ut est in omnes generationes subiec
ti gratia mch distinguit hominem · nisi
timor dei · sit greci aut barbari · ma
sculi aut femina · ciuis aut liberi · time
at dnm 2 salutem erit Dextera mam
iam q prestat mnemiis 2 humane re
dempcionis ordine laici explicit dicens
fecit potentiam 2c ·

Item humilitas ayarie significat pnan
dus de qua sic loquit ipse 2c · i · Quia
respexit 2c · i · ex pus · in tabernaculo suo · i · in
sinu pris pnandus factus visibilis ·

Ancilla mea · i humilitas desit ancilla sua
· i splitus Ancilla herba e humilis 2 calida 2
valde ppric ayarie sicut humilitatem Unde
signanter dic Ancilla mea · quia eius
humilitas magis excelsior caritatis ip
ex vitatis cognitione prosilit Est enim hu
militas qui vitas parit · q gsistit in cog
nitione · et h est in intellectu Si enim te
ad mme vitatis sine dissimulatione inspi
cias eris profecto vilis oculis tuis qui
id mundi esse putaris oculis aliorum
humiliaberis q ex vitate · et no ex ca
ritate Est 2 alia humilitas qui caritas
format 2 informat · 2 h est in affectu Ne
si habueris · noles quantum ite est eam
dete omnes tenere sinam quam apud
te hre vitatem cognosris Quantum mte e
dico · qr multa sunt in nobis q aliis
sciri non expedit eo q nocere possit sicuti
ly deo dic bmis b · Vere humilis no mult
humilis pdicari si nulis reputari Aliqn
si primato amore tui · ul' more vilitate
alys nolis in notoste qualis es uning · p
beris diligere vitatem · et timedu ne in
curras illud pu · xix · Pondus 2 pondus 2c
abhominatio est apud dm Tu enim te dep
cari in occulto trutina vitatis pondere
ratq · 2 foris alicq poi mercens maiori
pondere te vendis quam aliqa accepisti
pdo de pu · xxvi · Sic pbatur in gaza
auro 2c Sic pbatur homo ore laudatur
Et h temptatio tanto gravior e · quam
maior est qui laudat Potest q ayarie
humilitas ex amore / q peccatum non huit
aliq ca humiliarent et ido bn significa
ta est per Ancilla ·

Item humilitas ayarie prosissima un
pu · xxxi · Qui i devitatis finibus pon
eis · qua xpus phumilitate dedit ei se
ut sup ostensus est Et ido significatur
pauper thronis Salomonis · qd erat silum
minis Gallice or fin Humilitas enim
aliorum star aurum pallidum est Unde po
sterior dorsi eis in pallore auri · β
aurum ayarie silum minis · i prosissi
mum Quere ty lo de throno · Vn pu · xxvii ·
Quomodo pbatur 2c Sic enim prosistas
auri omnia metalla transcendit · sic
ayarie humilitas omnes gradus humilit
excessit Nuto enim ayaria sint virtutes
pannecior · tanto i ipa humilitas mi
rabilior ·

Mente 2 sensu · mch desit sensatus ul' cpi
mans aut cogitans magnum · filia et
imitatrix patris sui dd · quidicit Si no
humiliter sentiebat 2c Deno vero mag
na sentiebat dicens ayaginiat · ala
mea dnm Ulo me ipsum Ipsis enim hu
milibus honorat dns et · ig ·

Mecogitatu vii dic ei sponsi abhumili
cogitationem ipsum emendans · 2c · vi ·
capilli tui sicut greges caprarum q aste
derunt de monte Galaad Capilli isti
sunt cogitationes humiles q decorde
velud de capite oriunt 2 ascendunt

demote galaad. i. de sublimitate psalmis
sue qm gmendat. 2 de qua loquitur oia
testimonia sptura. Deh or em mote
greges humiliu cogitationu eig aste
debat. ni gsiderata sua altitudine qm
diuina ministeria mtm honorabat
se 2 sua p humilitatez extenuebat sic
tapilli tenues st' macillenti 2 exiles
nomans se anillam. Non a' dr' asten
derut lig destenderut. q' lyi destensi
oculis suis am oculos dni erat quasi
magnus astensus.

In oculis 2 visu vn vi. dixisse ci dr' Ne
qz elati sunt oculi mei stom. y. Et vi.
humilis ero oculis meis 2c. Oculi em
desiderez 2 aia esurez dant gliam
deo. sic dr' baruch. y. Non aiz sunt sil'
qnatom oculi excelsi sunt oculi 2 palpe
bre i alta sublimate pab. xxx. Nec simi
lis illi mulieri cuig sormatio i ex tolle
nta oclorz 2 inpalpebris illig agnosci
ecc. xxvi. Nec dellis filiabz syon q mi
tibg oculoz ibant ysa. y. Cui pongoras
se credit illud ecc. xxvi. Et tollenta
oclorz meorz ne dedis in dne.

Audiu sue gsilu spus sti quean
doneratur dicens Inclina aurem tua 2c.
i. humili. audi mote galelis sic 2 ipi fe
cit. Et hi aures mtinario quo adse sunt
qi quedaz ereto aures quo addm vn
2 ipsa dicit oiz filio ysa. l. Erigit mane
mane erigit michi aurez. vt audiam
qi magistri. Onis deg aperuit mi aurem
ego autem no qdio 2c. Ecce mstra tyo
de obedientia eius.

In olphatu. Non em sunt dellis quazo
spus i naribg eozo est ysa. y. Quiesti
te ablyoie oug spus i naribg e eig 2c
Nec sunt qi i moerebo qui vnoi coz
mu quo sigtur superbia que diligit sin
gularitatez gestat in naze. Nec optinet
qd indignatio sacrificatoz dni eliberet
spm eius. i. spiritalitatez superbie. Ro. vi.
qua nulla sunt i ea.

In sermone 2 voce vn audita magtudie
2 multitudie pmissoz quas ei angelg
sacebat. Vndit tamquaz humillima
mulier. ecce ancilla dni. fiat michi s. vt.
vt ipsud sedm sit notatum casy pnu
em verbuz angeli fuit. Ave gra ple
Sedm fuit dns tecum. Et ipsud sedm vm
optabat sibi fieri vt. s. deo esset ci ea
sibi carnem assumendo de siba carnis
sue // Fone i voces vel simonis potuit
vere dicere illud qd' dr' moyses dno
ero. iy. sedm aliam tis latiz. Gracia
voces ego sum 2c. Gracilitas voces
humilitas sermonis. Non em fuit de
illis qui dicut labia nra a nob' sunt 2c
Nec dellis quibg dr. i. xii. y. Nolite
multiplicare loqui sublima gl'antes
se exeudant veteria deore mto 2c. Nec
mare eig fuit virga superbie parab'
xiy. pp hanc em humilitatez voces
vel sermonis. dicit ei filig ipam gmo

dans auoce. ci. y. Sonet vox tua i au
ribg meis vox em tua dulcis 2c. Ps
. ci. iy. gmendat eam ab humilitate tam
mentis qua vocis dicens oi vbiem
sti coz meuz i vno ceme colli tui. Ecce
mstra tyo depulcitudine eig 2 bn expo
sitiz i cemes fuit 2 alio mo humilis
mulier qua nigqua gliata e i melodia
tunde vocis. qi parg habuisse credit
gemiti pcanu. Vnde turturi 2 columbe
sepig gparant. q' vel alaude vel philome
ne. ci. iy. Vox turturis audita e 2c
Ecce s. Fidet gabrieli ecce ancilla dni
fiat mihi 2c.

Ipse qn videlz Elyzabeth cognata sue
minori se ministrauit. Et i gradu istu
excessit ci laudata abangelo tam mul
tiplici 2 abigi Elyzabeth dicente. Vnde
hoc mi vt veniat mat dni mei ad me.
non se bibuit frib 2 qd' puerpari sedm
legez non erubuit. lig puerpere no
eparet ci deuio no gcepisse. Beatus
enim qd' qui fuit sigbiam non habitabit
i medio domus dei.

Humilli 2 capitis demissione quazo ele
uato sigtur e elatio demissio sigti
humilitat. Non em fuit de illis filiabz
syon q elevate ambulabant extento
collo. ysa. iy. Quere mstra tyo depul
citudine eig vbi agitur de collo. sed
magis ex' dr' opto capite. y. Re xxi.
et ex' achab humiliati coram dno. iy.
Re xxi. demissi capite credit ambu
lasse qui s. achab inde legi adomino
gmendatus.

Iucundu cum mensi aliquid gustauit
qd' gustatu afferret morte ait Job vi.
Gerit pima mater eua pomu appetit
tentatuz qd' p i obedian denorauit
2 letali gustu vitu suuz 2 totam posi
tatem suaz addie miserie suiuit.
Intacti. Nam gtretasse credit mebru
filij sui ci omi humilitate reuerentia
et timore. q' certissime noueratvm
genitu dei.

In incessu quia no ambulauit i magnis
nec i mirabilibz supra. Nec fuit de illis
filiabz syon q apposito gradu incedebat
pedibz suis ysa. iy. Nec filiis illi oui
dr' Ec. xxv. peo qd' plausisti manu
2 pussisti pede 2 gtusa es toto affectu 2c
In hymnis 2 omi matu 2 gestu. Ecce de
hymn eius exterior tytulo denote virgi
decorice mctis. et tyo de virgi virgi
decorice virtute. Nouerat enim qd' ex
visu agnoscitur vir. i. exornatu qui ex
tius appetet 2 qd' amictu corpis 2 visus
denotiz 2 expressus hois annunciat de
illo ecc. xix. et qua no tam gnent
ornari veste quam moribz sicut dicit
sp' Hieron 2 phibetiz illam ecc. vi.
In incessu ne gleris mgi.

Item Notand' q beata virgo in tu
humilitate plena fuit. q quato mag
adeo abangelis 2 ab hominibz extolle

Nam
hut. tanto magis se ipsa deiiciebat
in humilitate quanto tota vnius sancte sin:
gularitate abhorruerit vt fieret anglorum
domina / celorum regina / hominum advocata / mun:
di imperatrix / seculi domatrix / creatoris
mater et nutrix. Hi nutrim se deposuit et
deiecit. vt se nichil aliud diceret quam dei
ancilla. licet genitrem eiusdem dni se
fieri prouideret. Volebat siquid transire
libe per foramen acus. quod longius et angu:
stius nichil enim magnum vel grossius in:
ire potest per illud. nec sufficit in illud
intrare si necesse est per illud transire. Qui
enim intrat et non transit. nil proficit intrat
et transit. qui quod bene incepit melius pro:
sumat. Quisquis enim transire habet
per hostium parvissimum. quanto magis se gsti:
git et humiliat. tanto facilius intrat.
Deus enim se erigit. tanto offendit et abho:
sio se excludit / per hoc die dominica. Et xvm.
Quoniam humiliauerit se sic primus iste et
prius maxime. Vis magna esse nicho:
et magna valde. et valde minimus. esto pri:
mus et primus valde et valde minimus. Sic
enim habebis iterum impressius filium. et
longius sublime.

Ratione simplicitatis apparuit ga:
ria columbe quia et auis simplissima
vnde dicit ei filius. Cant. v. Veni
columba mea in foraminibus petre. Est
autem simplicitas qui collactanea humilitas
Simplex est qui vni soli intendit
vni ps. Vnam petij a domino hanc. et Item
luc. x. Vnum est necessarium et dicit simplex
qui quasi sine plica. sit duplicitate.
Est autem triplex simplicitas. Vera. ficta.
indiscreta. Vera iusto qui comitem habet
discretionem. hanc proprie dicit apostolus. Rom. xvi. dicens
Volo te prudentes sint ad bonum et simplices sic colu:
balem habuit beata virgo super omnes
creaturas. Ficta hypocrita qui apparent
intus sed exterior hominem induti gestum
habitu et ipsi vt credant religiosi et habent
vestimenta omnium fidelium pueri sunt
omnia et lupina. Indiscreta stultus qui
sunt vt columba seducta non habens cor.
Osee vii. Volent autem tria genera sequi
simplicitatem a quibus proprio sibi cauet
garia. Primum est temeritas. quia deceptio
oli simplices decepit. Vni apparent columbe
seducte vt dum et Gen. iii. mulier
habuit prudentiam serpentis quod bonum discernebat
esset angelum dei an consentire deberet. Secundo
est debilitas simplices enim deficiunt in:
dut quia resistere nesciunt. Gen. iii. Ipse sunt pru:
dens mulier et fortius quam gerunt caput ser:
pentis antiqui. Tertium est timiditas quia
non audent ardua aggredi. Gen. iii. habuit
confidentiam fidem et spem etiam quia dum
credidit deceptus mentiri et Eudit audac:
ter et denuo. Ecce an. do. si. m. 20. for:
titudo autem eius et confidentia melior aquilarum
quod ezechiel et daniel. et hinc io. videns
angelos legunt corruisse. si ipsa videns
angelum turbata est si non perturbata

et aspectum angelicum sine timore potuit su:
stinere.

Vlier timorata fuit beata virgo.
et ille timor filialis vel castus
collactaneus humilitatis. Sed do
luc. i. Dixit ei Gabriel Ne
timeas maria. Timor a spiritum et ea
lem adventum spiritus sancti. iuxta illud ps.
lxvi. adque refrenata nisi a paupertate
et gratiam spiritus et trementes sermones me:
os. Pauperiem proprie est pauper et humilis
quales erant maria. Causas autem timoris
eius adumbrassit angeli innumeros instru
ere de regia eius.

Venerabili et omni pre:
nio extollenda excellen:
cia. Fundet excellentis:
sime humilitatis ipsius
in oculis suis. laqueum
ipsa est. xxvm. dicens
Ego exore altissimi p:
dui ab omnem creaturam. Ego exore al:
p. quia ipse dixit et facta sunt. Exore quia
verbo altissimi creata sum. Si quaerat
quomodo verbo tam humilis introducat superbiam
commendans. esse Prusio laus non est pro:
losa nisi per vanitatem. Gen. iii. ipsa sit vi:
mat quia deceptus genuit. Longe est aliena omni
modi vanitas et ea omnimoda virtus
et ubi potest se laudare. Item ai dicat salo:
mon. xxvii. laudet te alienus et non os tuum
te potest dici quod ipsa non erat que laque:
bantur si spiritus sanctus. Dic quod Ego exore
al. p. quia ipse dixit et facta sunt. Sed
tum si quaeratur adquid plaude vestimen
ponitur quod gemme et omnis. Indeum
Rua ipsa est principium xpi secundum huma:
nitatem qui est ab patre. et quia de ea
dicit tota tinctus speciali. qui laqueus dei
Gen. ii. Non est bonum esse hominem solu:
sacrum ei adiutorium simile sibi. Secundo
Primogenita omnis creaturam. et dicitur
et omnis pueri creaturam.

Item de excellentia sue creatione loquitur ipse
ibidem paulo post. Abyssus et sedes crea:
ta sum abyssus. et adeo tinctate vni pu:
vm. Vbi non habemus. Dns possedit in initio
viarum suarum. Dic alia translatio Dno
creauit me initio viarum suarum. Vel abyssus
et abetho creata sum ipsa dei. Vel crea:
ta. et prius creari quodam priuilegiato mo
vel abyssus creaturis mundi. creata
sum. et prefigurata aeri [illegible] praecedens
lucis de qua fon et corpo [illegible] plis vt
quidam dicunt. Dic enim illa [illegible] lucem da:
ta et hic mundo pri sub ob: [illegible] sunt et
de illa luce facta sunt lu [illegible] aeria quia
maiorem lucem dederunt vt [illegible] pl. ita
beata virgo dedit lucem mundo re:
spectu prioris tempus. non in tempore vt pl
et xpus qui de ea natus est Gen. i. Dix
deus fiat lux. hest vm. Iudeis nova
lux oriri oriri visa est. Vel abyssus
temporis ante creata sum [illegible] ashittera quo
adiam Vel creata et [illegible] genitus apatre

2 mte Tempy em an gram desiro erat
tpus seu vite qa totu erat i morte Vn
iniou appellatur tempy gre Et erat
desiro quantuz ad tempy 2 vita natur
2 gre omis em moriebant natura - nec
erat vita reparabil' an xpi resurrectoz
2 2 quantuz ad vita gre - qua omia sub:
pto ad Gal' iij - Abinico g° - i tpe gre
u omia innouata sunt et renouata ut
ata sim ad lucam - et ideo dicit aurora
que est timing noctis et inou dei spa
eniz fuit timino legis - et inou gracie
Ty° qd' aperia aurora Et ante secula - i
ab eterno 2 anqm ista sedaria tpa nol:
nerent Vel an stla - i digniozi omibus
stlis - i omibus hoimbus et mulie hg amnuz
seculoz.

Item pp excellencia sui status dic ipe ido
dem capitulo Ego in altissimis mhita
ni 2c Ipsia sistracione excellentissime
em fuit sistracta - et mstracione sua
vehementer exaltata - quia depurata
abomi sentulenia tie corruptonis - et
colorata 2 tincta qi de nigro colore in
candid' 2 tunc data e illi stla lucani qui
mstrerat candor vsq xxxiij Quart
ty° de sistracione eius.

In ipsia natuitate qua an sistracta qm
nata Nata e em filia gre - cu omis alij
nascant filij ire Eph ij - Q significa:
tuz est mlz qd' fuit filia anne que mt
gra vii c vj - Una est mat' sue pp b' 2
de eig natitate dr hest' xiij Iudeis no:
na lux oriri visa est quadu honor et
fundiuz - Iniozu eniz eius noua lux or:
ta e omi iusto - pp veritat cognoscz que
antea ignorabat quadu pp carceris
euasionez - honor pp hostis deiectonez
quadu pp salutis reparacom pmus em
sistracio aura fuit nostre sistracionis - eig
natuitatis aura nte spualis natuitatis
Qui 2 redempcionis - qua adh' nata e
vt patie pudicia eius deletuz abluerit.
Innocentiam reparauz Districti iudicis
iracundia placauz portam celi aperuit
2 captiuis libertatez gestiuit Sed ipe
dic In me omis gracia vi 2 vi -
In vita mre humanaz qsuetudine - qua
virginitate nouit - luz filius maledicit
i lege humilima fuit 2 multu superbiat
de sua virginitate fidelis fuit 2 credu:
li licet qd' ei pmittebat victu
i possile f. qd' virgo gapet 2 pariet
manes virgo.

In filij Concepit em virginitat' et filia
pma pit qd' ulla alia Concepit in
vtero - i ex causa mtr-mscia - non
sicut alie mulieres q recepiunt ab
extri sed vnde gapiunt - s semen
viri Origenes - felix vmbilicus ca:
stitat q amplexu non tetigit maritali
Concepit em pauez i fides dom
quia fides exaudita Io x vii
ipsa dic c vi Diletus meus i deus pr

misit manu suam i filiu suu pforamen
auris mee 2c 2 ita recepit eiu singlaris -
et omis alios sl excellens.

In filij portacione - fuit em sine corruptione
sedda sine gemitu gauida sn dolore
puerpa - sicut dic bnus b' - Et hoc patz
exhoc q mpo sue generacionis mtro qn
mulieres miserablius affligunt - sicut
dic idem Bnus b' tota alacritate aspen:
dit i mentina ai sestinacione - no lento
gradu sed mos est aliquo hom gsna
tos Et ita manifestissime patz - qd' filio
si gravidata fuit no gsnata.

Inparitedi singlaritate - qua sine dolore
natura mirante suu pepit genitorez
Vn vsq lxvj Nunqua pnuriz pepit -
anqua venirent partu eius peperit ma:
suliz Quis audiuit unqm tale - aut
quis vidit unqm simile - Hoc i venes
prulo mstra tyo de pnu eius Vel alit'
Quia multe alie peperunt reges et
principes - s ipa sola filiu dei Item alit'
ayulte alie peperunt filios qui pdia
coronabantur i reges - s no nascebat
reges - ipa vero sola illuz que coro na:
uerat i vtero suo diademate gloose ar:
mis vii c xij Ezechiel filie syon vsq
coronauit eiu mater sua papit reges
coronatuz vnde dr ag' v - Vbi est qui na:
tu e rex 2c Patone autez hnig excelle:
tissime dignitat' apparat ipa se cedro
que rex arboz appellat vnde dic ecc
xxiiij Quasi cedrus exaltata sum i li:
bano.

In filij lactacione Quia sola virgo lacta:
buit - et vocat lac ipsud celeste no tre:
nu ul' aureu - pp suam excellentissi
ma dignitate vnde canit eccia Sola
virgo lactabat vbera de celo ple - Ner
de eius lacte cpstauit alig qm filius
dei vnde 2 ipse singlariter glatur -
c v - dicens Dilibi vinu meuz cu lacte
meo qd' vinuz fuit meu / et luz dicatur
nome virginis effusiuz c i - Oleu effu:
siuz nomen tuu - non tn dr qd' eius vbe
ra sint effusa.

In singlari dnatu sup filiu dei 2 filiu
qui est rex regnuz 2 dns dnantiu - j ad
thim - vj 2 apo xix - vii hic - i dr De
stendit enz illis Nazareth 2 erat sub:
ditz illis - s. ayate 2 ioseph - Ibi auctz
hor singulariter illa femina hnit - vt
videret filii nascendi pllepnitate sub:
ditu - quez non solu humana / vm 2
angelica natura venatur 2 adorat al:
tissimu Dehor nlta i venes - ix capto
de pnulegiis eius.

In singulari ministracione oram filio dei
ayuti em alij 2 multe alie ministrauerunt
xpo mstris denibz vno die ul' duobz
aut tribz - ipa vo in ipsa domo vteri vir:
ginalis non tm vno die ul' duobz s
mensibz ix - Item alij pauit eu ab is
gnumibz 2 forte dederunt ei aliqd' in
dumentuz - ipa vero de carne ipsa ipe

mundo · i · puro deo carnis gnulit vestimentum
2 delacte ppo mispranuit alimentum Et de
cetis operibus mie sic potis assigre Et
pp hoc dic ipa anthoc coram ipo nu:
straui · i · adnuplacitum eius · Insingulari
templacione Dec habuisti suis ly gra
ple · mym capli ·

Insingulari actione vel bona apacione qe
filio dei qui fuit i vnu dnes 2 pauper
fere opa me exhibuit excellent vide
in iudicio potir ei dicit filius excellent
illud ayt xxv · Hospes eram 2 collegisti
me · s · tabernaculo virginal' vti tu:
vn job · xxxj · qi mysdna azarie soris
non mansit pegrinus · s · filius dei as:
signa de pegrinacione xpi Hospitum
meum viatori pauit Deque s · viatore
dicere xmy · qi loquitur ad filium dei ·
Qi colonus fuitus es in terra et qi
viator declinans admanedum Cui vi:
delicet viatori ci no hiet vbi caput suu
reclinaret ayt · vmy · suscepti e 2 hospi:
tati i vto 2 i domo virginali ·

Item Nudus fui 2 cooperuisti me Vestime:
to videlicet hic carnis virginee vn dis
sicerit azarie Qi nasciturus erit sim 2c
Item luc · y · et pannis eu i volut · eum
vestimentis 2 reclinauit i presepio eum
matiale hospitaui pp hoc xpus se dicit g
mi firmenti joh' xy · qd' mundus semiat
s · ay xv · si surgit vestimentum palea sua
pp hy 2 gpauit ipsa velleri gedeonis
qua lana sua · i · carne virginea vesti:
uit agnu dei Vnde 2 filius dicit ei job
x · pelle 2 carnibus 2c

Item Esurui 2 dedisti mihi manducare
vn job dicit qd' ei acu 2 solo acquirebat
vn se 2 filius pascebat vn c · y · dicit qd'
xpus pasci inter lilia 2 hy lilia mi pre
Bmus b · azang bte azarie dicitur · azang
marie quedam lilia candidissima sunt
nec causabit lilio amator mi lilia
no mutemus · quicquid mi azarie mang
i venerit ·

Item Situi 2 dedisti mi potu · s · lacte
virginei qp ego solus bibi pot 2 stelli
qi ipsud depotu fidei qno azara pomi
hy ipm potauit / figurata p samarita
nam mulierem cui xpus dixit · jo · iy · Da
mihi bibere ·

Item infirmu 2 visitasti me Qd' imple
ti est qi xpus crucifigebat · et ipsa sta
bat iuxta crucem qm s · deus pr filius pro
ciebat p salute ppli sui · vsq · hy · Et qm
mulierem e pp iniquitates nostras et
attritus pp scelera nostra · 2 livore eius
sanati sicut ibid' dic ·

Item incarceratus eram · et venisti ad me · Qi
incarcerabat xpus incarcere mortalit
qm nasciturus de virgine verus homo · et
adipm tnc venebat azara sic mater
ad filium iacentem i cunabulo Et tnc qm
maxime fuit incarceratus qm positus mo:
pulcro · vn mysdna eius dicit se tren:
hy · Intenebrosis collocauit me · quasi

mortuos sempiternos Item ibid' lapsa e m
lacu vita mea · 2 posuerunt lapide sup:
me Tnc aut licet non legat hoc i eua
gelio · no dubitat 2 ad sepulcru venisse
filij mat' piissima vn job qui inseuerit
2 i pnu sentire de matre vt quido ceteri
ste mulieres tanta cura habuerunt de dim
ca sepulcra ipa se absentauit abiit ·

Insingulari passione vel apartyro Dc
hoc sufficienter i venies in · x · pul' eiusdem
Insingulari transitu vel ascensu de mundo
ad dm · de tra ad celi · de exilio ad patria ·
de miseria ad gliam vn 2 hissitus eius de
assumpcio · quido videlicet ascendit de de:
serto de deliciis affluens i mixa sic dilec
tus suus c · vmy · hoc i venies plene ex
positus tybulo de aroma myrrhe gelusi ·
Insingulari sepultura · v · s · nec vilis mor:
tis non potuit deprimi nec corpus eius
resolutus est i cineres · qua sic pr non
dedit sanctum suum videre corruptionem · s · xpm ·
sic nec stam suam ffalem i azariam ·
Insingulari sublimacione · qua no solu
cus angelis sublimata · si sup omnes cho:
ros angelorum exaltata · Cuere vnde ama
progatiua azare ·
Insingulari gsessu adeertam filij sic ce:
dit nathanno gslie · qua ipa designata
est p b'sabee matrem salomonis qui xpm
sigt Cui videlicet bersabee de preceptio filij
positus est thronus iuxta thronum regis ·
et sedit adeertam eius · ny · xl · y ·
Insingulari potitate Cum eis possit vere
sime dicere cum filio / Data est mi omnis
potestas celo et in tra ayt · insine excel:
ent tu dic Nunquim sina potius mea
i perandi · s · iputquid nolo tam vtuntur
anglicis quam arabus sibi 2 quos nolo
introducendi / ecc · xlij · Nomen meum
omnia obaudiunt ei De hijs multa i ve:
nies tybo depositi ad eiq ·

Item Tone excellencie sic appellat ayu:
ria mulier exemplis Mulier · s · ex omni
bus bonis mulieribus collecta omnium bo:
narum mulierum vniuersas bonitates et
singulas in se hns ecc · my · Virum de mille
vnum reperi · qd' quidem exponit de sam:
sone qui mille strauit alij dicit qd' decem
milia Mulieres exemplis non i veni
po 2 gpiebant salom pri · insine dicit
Mulieres fortes quis inueniet Cuere
ty · q maria mulier // Item tone sue
excellencie de ei · c · my · Odor unguen:
tuorum sup omnia aromata qi dicitur ·
Omnes gracia vincit tua sublimitas · om:
nes excellencia superat tua dignitas
adh 2 fac qd' ipa dic terribilis vt ca:
stra acies ordinata · c · vj · Ipsa enim
tm demonibus est terribilis · quatenus
angelis 2 sibi existit venerabil' i ste
tota acies apostolorum pphetarum martyrum
angelorum gfessorum 2 virginum et omnium
qui ordinate gra diabolum pugnant ·
Nam qua omnium sanctorum priuilegia hz i s
ggesta vn dic · c · vij · Omnia poma noua

et vera dilecte mi suauia tibi · ita terribilis
t demonibus sicut vnita collectio omnium
sororum aliorum // Item ipse hic mit lapides q:
parent topazio qui dicit qui topandien·t
omnicolor apparet q e totus z zion ul' dian
que color z sicut omnes vnite Cum sup
dpo · dicit atopandon que e insula ethyopie
vbi inuenit topazius enim est receptiuus
omnis colaris Ipsa enim posita fuit optimis
naturalibus · at receptiua omnis gratie
z virtutis Apparuit tibi qui de ethyopia
qui legem datam denuiciebus q ceperant
de viris i plenit i purificate.

Et nota · qd non solus i tm excellit dignitate
omnium sororum · si z dignitatem
omnium celestium virtutum // Cuprior enim
t angelis gloria · quam plus meruit · s · q
dei filius assumet carnem natura humana
nam qui noluit assumere angelicam
Ad heb · y · Nusq' angelos apprehendit //
Cuprior partu · qm 3mm angelorum gau:
mit // Cuprior honore · quia filius ea
sup choros angelorum collocauit Et ideo
admirabilis z est ipse angelis vnde di:
cunt · ct vny · Que est ista que ascendit
sicut aurora sup dilectus eius ipse sunt sub
dilecto // Cuprior virginitate quia in
carne fragili q non angeli · preter vna
carnis uixit / Cuprior reuelatione quia
sicut dicit bmus b · Dns sanctus sue carna:
tionis prius ipse quam alicui angelorum re:
uelauit excepto dn tarat Gabriele qui
vnq tante mitter suos ni venire potuit
excellencia vt tali note digna habetur
z nuncio // Cuprior contemplatione dei · quia
cum iam sit resuscitata vt ve credit
regem gle in decore suo videt oculis eius
Psa · xxxvi · Non solus intellectuales
oculis solumodo videt vn z dicit intel:
ligencie // Item sicut t angelis · q filius
dei nusqm angelos apprehendit hebrey ·
i dest naturam angelicam · si semen abra:
he apprehendit in da z exca i mysterio sspe
sti // Item Qz nulli angelorum dixit aliqn
pr filius meus es tu heb · i · si h' dn filio
azarie mirabilissimo ayt · y · In trinitatis
tione ayt · xvii · Item Qz nulli angelorum
subiecit pr orbem terre · si filio azarie
sicut dicit ipse · i heb · y · Et quia omnia sub
iecit subpedibus eius · nichil dimisit non
subiectum ei Tota vero excellencia mirabi
lis excellencia filij deriuat

Item Tacione sue excellencie q excellit
omnes angelicam dignitatem · cum ema
i assumpcione eius Vidi speciosa sicut
columbam ascendentem desup riuos aque
quia non solus cum angelis sublimata ·
s · sup omnes choros angelorum exaltata
Deinde aquis dicit Benedicite aque
omnes q super celos · s · d · / et apo · vlt · Ostendit
mihi fluuium aque viue splendidum tan:
quam crystallum procedentem de sede dei z
agni i medio platee eius Ipse enim sunt
primi qui desponte diuine bonitatis pro:
dunt Quia vero maria cum angelis asce:
dit z sup angelos · dicit ct vny · Que e ista
q ascendit p desertum deliciis affluens
innixa sup dilectum suum Desertum dicit celum
vnde parabolam deoue posita luc · xv · De
hoc affluens deliciis · s · filij multo affluen
di no habundant deliciis vn ecc · i ·
Omnia flumina intrant i mare Cum enim sint
filio delice esse eius filius hominum pri · vny ·
Angelates sunt ei delice esse ei mare
de qua carnem assumpsit Quia ei i omni
creatura sit pcemnatus i mundis sit p gratiam
excellencia mea p gratiam q fuit gracia
plena excellentissime z simplici premio
ne vn eum fac log voluptatis Item affluens
z deliciis angelorum · quod angelos or:
dines nsi vmaliq exemplauit · Cum enim
officium angelorum sit ministrare sicut dicit ad he:
b · i · qdamodo nsi angelorum sorana expressit
cu Elyzabeth ministrauit deo dicit Soram
pro ministrauit · sicut mirauit minora cu
angelis qui minora nuntiat · qui dixit
ministris nupcias Quicqd dixit vobis
facite / Maiora vero cu archangelis · cu
apostolos ministrauit / Virtutes expressit ·
cum ipse apostolis desponsatus passione
i preterea licet cum gladio passionis filij
transfossa iuxta filij crucem stetit Deo
dum est Aphuerez fortem quis i venet ·
Consedit mea dextera sui z i ipsius co:
stancia gloriosa potuit hire xpus · qui
tunc adcetentes mimbo destendes ·
no sui spolijs vestit educes eos delau
Primaprimi nsi exemplauit · cu phm:
litatem dyali superbam dicit vn Ben
ny · De serpente ipse gerit caput tuum ·
q est superbia // Potestates · cuz paupta:
tem spns cupiditatem tocius mundine
potestate contempsit cantans illud De
posuit potentes ct Assidepauptate
eius / Diuitias · cuz pcuirginitatem pu:
dicitiam i mundiciam voluptatis celes:
uit · quia i ea tm spns habitat carni
Qua in ea sanctus extinctus est Vnde
sydone sicut qm xpm carne induit
Cananea gmitatem · cu nsi refrigerio
spns · s · omnes carnales motus extinxit
Thronos nsi desponsit · cu sedes sum
regis facta est cui dicit rex Veni electa
mea z ponam in te thronum meum Che:
rubin plenitudo sue q nsi misericordia
uit · cum illuz inse recepit in quo sunt
omnes thesauri sapie z sue abscondi · Colo:
y · Seraphim q est ardens · cum desidio
ardenti filium psalta est ascendente
clamans Trahe me post te · z cu vsa
est dicisse angelis orando Filiate di:
lecto quia amore langueo · o nos filie
ierusalem ·

Item Tacione sue excellencie de ipsa
Pulcra vt luna ct vi · i · Vniuersalis
ecclia · quia quicquid pulcritudinis hnt
alij sn inpte · vt aurora in toto Nemo
enim sanctorum inuenitur est filius illi inglia
sicut de abraham dicit · ct xlvi · Filius
magni in humilitate · institute in mortate

et sic decem virtutibus quas omnes habuit
multiplicatus. et quot virtutes tot habuit ipse
pulcritudines et ideo pulchrima mulierum
c. v. 2 ideo data est 2 vocata a angelo gratia
plena 2 hic est proprium nomen eius sicut azaria
in hebr. ipse. Vocabit nomen tuum nomen quod
ab dno 1 angelus vel filius qui e ab prus
prus pangit nominant Ideo 2 dicit ipsa ecce
ancilla. Prime omnis gratia vite 2 vitae
ac 2 lin omnis gratia. qua nulla ei de
fuit virtus sicut puritas angelorum sicut
fides patriarcharum sicut spes prophetarum sicut
zelus apostolorum sicut patientia martyrum sicut so
bietas confessorum sicut innocentia aut humili
tas virginum Totus b. Quinquagesimi domi
nicali so sit dictum. tante veritatis non credi
est negotium.

Quod gratia in ei tanta excellentia
potuit videri virtus ex hoc quod dicit sicut
ei magna qui potens est magna in
tus. exaltatus sum super omnes homines
magna celestis. exaltatus est super omnes an
gelos magna in inferis subiacens ei omni
versus tenebrarum potestates Ideo de ipsa potest
dici sicut de filio illud. ysa. xlvi. fiet
voluntas sua in babylone. hoc est in
ferno 2 brachium suum in caldeis. 1 idem
dicit Caldei enim mit. servitus vel quia mamilla
tum exeo quod copiosa est spiritualibus divitiis
affluentia bonitate. diserta sapientia. tremenda
omnibus virtutibus potestate Bene illustri
forma desiderabilis in mansuetudine in pre
hensibilis eternitate mirificans Cum
igitur attingit amari vestis admiratio quia
2 ex dono filii sui attingit a fine vestis
ad finem fortiter. 2 cum eo disponit omnia
suaviter Cap. viii. Attingit 2 ubique
propter suam munditiam Cap. viii.
Item exeo quod virgo existens in matre
dei electa est. vt in matre dominum
nasceretur Et vt sicut in celo patre habuit
immortalem eternus. sic intra mirum habuit
virginem incorruptam Et quia in celo filius
pater talis filius. ideo dicitur filius mater
talis filius quia celo ante pre eternus 2 in me
sis intra ante matre in matre 2 masculi
tu quia celo ante pre incorruptus 2 sublimis.
intra cum matre virgo 2 humilis. quia celo
ymago patris. intra imitatur mirus. et
ideo azarie excellentia exeo quod filius
dei sed humanitatis dignatus e ei fieri
filius Ideo 2 tales fecit matres suas sed
quod deus. qualis fieri voluit ex matre
secundum quod homo propter hoc de matre 2 filio dicit
Osee. x. Vitis fecundo israel. 1 azaria
fructus 1 xpus adequatus est ei.

Ecce ancilla domini fiat mihi secundum verbum tuum
exposita matre de pri
mine paul 2 de ultimis si
mul preter eis Quare
exposita tu quod azaria
mulier forte 2 mulier

bona Ite pab. viii. prosior e aurum opibus
2c Hoc in veteribus paulo ista. Ite Bap
tis. di. de sapientia. 2 quare potest exponi
de azaria Non quarum illi lapidem
posui. 1 aliquem sicut Nam aurum in
quantitate eius harena est exigua
Omnis enim sicut respectu azarie. harena
est respectu auri. 2 tamquam lutum estimabit argentum in respectu eius. 1 mundi
sapientes 2 eloquentes respectu sapientie
2 eloquentie eius Item Job. xxviii. dicit
de sapientia 2 quare potest exponi de excel
lentia azarie Vestit homo pretium eius
quia non est pretium quod possit ei quantum
quia prosior est auribus opibus coralibus
2 spiritualibus 2 omnia que desiderantur non
valent ei quantum. pri. viii. Melior 1 ve
nit mitra suavitatis. 1 voluptuosis 2 deli
tate vinenovis intra. 1 manna si quod
intra laboriosis vinenovis // Abyssus
dicit non est in me Abyssus cor hominis
quia fluidum principium abstrusum pa
nariam principium infidelitatem tenebrosum
sicut principium secundum principium dolositatem in
stabile 2 lysi Tale autem cor non habet
tatem maria propter gratiam Et mare 1 mens
amara principium 2 iram adapta vi
tiatibus vii. propter maris lege
non est mei. Capra enim vel azaria tale
attrens fugit. quasi 1 cervus non
1 venit vt dicat quod Non dabitur aurum
obrizum pro eo quod dicit prosior auro obri
zo. pri. iii. azaria e acquisitum eius
negotiatione argenti 2 auri 2c Aurum
obrizum e aurum purum sicut omni macula Alii
homines possunt esse aurum sicut obrizum.
quia non sine culpa admittunt veniali
sicut ipsa sola Ecce appendetur argentum
in gratione eius Solutum quicquid est
aura dni ignorabile e marie Vel sicut
puro sicut angeli claritate instrue sul
cidi 2 nullo gurgite culpe infecti. qui
non sunt comparabiles azarie quia na
turam angelicam non assumpsit xpus
vt nos redimeret. si humanas desidia ma
rie. parentum homines sicut puri 2 elo
quentes quos omnes sitate intendit. et
non e inventus filius illi ecce xlvi. Non
afferet omnis mundi eloquio 1 mundi
sapientibus qui ei virtutibus careat aliud
se esse quam sint verbum apostolorum qui
seductis eloquio mentiuntur Non la
pidi sardonico pretiosissimo. propter quem
potest sigi adam instaurat innocentie quem
terra vulnera qui 2 qui totus fuit in
nocens non possit comparari azarie gra
tione adequationis // Vel per sardonium
martyres suo sangine rubricati quos
corpora deterrere quos in martyria non
sunt comparabilia martyrio azarie quia pri
ma est in mana quod est in passibilis sed omnium
unde ipsa est plus quam martyr Vel
sardonico 1 patribus veteris testamenti tin
gna quedam secundum Sardonyx enim
tinctus rubre silis est Ipsa vo il tenui il

carnale assumit. Non saphyro qui est
aerij coloris. et alicui sto nomi testamenti
celestia sola gerenti. Vel psardonici sicsi
mi homines qui facti sunt. detra rubra
tadam psaphyro angeli celo creati.
quos vtrosq; longe precedit sapia et
agaria. Non adequabit ei aurum vel vitrum
. si iam beati qui claritate iam fulget
q pauri quoq; gsne sibi adunicez pa:
tent qd' p vitru mqno talis apparet
liquor extinus qualis q tinet nitaria
sibi eni vt dicit gtt. Vnigenitq; metes
abalti oculis mebroq; corpulencia n
abscidit. Vel pauri sti celestie milita:
tis fulgentes virtutibus. Per vitru
sti celestie triumphalis puritate tisti:
centes. Apo. xxi. Ipsa civitas aurum
mundum sile vitro mundo. quia etiam mi:
litans simul' triumphati. Et paulo pg
Non adequabit ei topazio de ethyopia.
. aliquis prius mg petis si modo con:
norsq; ad fidem. 2 domis spus sti loqu:
pletatq; 2 quasi multis coloribus multis
virtutibus speciebus decoratq; Dr' aut to:
pazius quasi topindien. i. aiolor. Est
q' sensus. Non adequabitur ei quitquid
p sacrq. omni vitutiz gtie resplendetur
non gparabit ei. qm omis excellit
gloriosissima virgo. Dicto 2 illi quem
illud qd' de filio dicit vsa. xl. cete gentes
qi stilla situle. 2 qi momentum statere
reputate sunt ei. Qbid' omes gentes
qi non sunt sic sunt coram ea 2 quasi
nichilum. 2 i ane reputate sunt ei. i.
adequatq; illius.

Gloria marie mlt' mlti gsistit
q de qua admiro sti multa n
solu dicta sunt. sed 2 figurata
sunt gloriosa. Ipsa enim illa ci:
uitas de qua dicit psl. Gloriosa dicta
sunt de te ciui di. Per solum dicta sunt
sed 2 dicunt' cotidie 2 dicent' usq; i finem
Ez q gloriosa. q vtam eam dicit omis
generi. Quere tylo de humilitate eius
Respis eni marie filius ipse hodie ipe
hodie ipe et mseula. hebre. i. sine.
Et ipe qui antiquos instruxit vt
de matre sua subemigmatibus gloriosa
poiceret. ipe 2 quotidie modnos illu:
strat vt de ea gloriosa non taceat. 2 2 vsq
ad finem mundi semp aliquos illustra:
bit. vt matris pconia nauia semp ali:
qua sup addant.

Gaterum totalis 2 regia gnositas. Vnde
oib glie filie regis. i. azure filius
dd' abuntq Rex expcez tylo. q maria
filia pp hor 2 appellata est virga fessa
a quo imediate ortum habuit tribus
regia.

Justificatione collata ei sitis. Vn ezechi:
ny. Benedicta glia dni. i. agaria
de loco suo de matris vtero. Vnde potuit
dicere illud Job. xxxj. Abnsancia
crevit mecum sitis. et de vtero matris
mee egressa est mecum sitis crevit q2

agarie sitis sp augmentabat. si i ei sibi
litet i tempu saluatoris.

Omnimoda gracositas vn pu. vj. Ap:
lieri gracosa i venet gliam. Omnimo
de bonitate 2 vnositate.

Constie plena tiquillitas. qm pcz non
vmordebat de qua apls ij. ad cor. i. gli
mra h' est testimonium gsne mre 2 Job xvi.
Glia mea sp i novabit 2c.

Spualis 2 vera pauptas dei dd' dicit psa
xl. Gliam mea alti no dabo. Gli dm
pelegisse pauptate. Et hanc gliam ex:
cellentissime dedit filio 2 mspnuit
matri suc 2 sic exponed' alti. s. quam
agarie.

Omnglariissima humilitas qm respexit
deus 2 adamauit 2 mto omi ipum omi
virtute 2 gra adimplent eam. Vnde. Spes
celi glia stellaro celu agaria omi spes
humilitas qm spem dd' gtupuit meta ver:
buz psalte. Gloria stellaro ornatq; tota
virtutiz quaro humilitas thesa erit et
repositoriuz.

Dimitiua 2 stegda vgintis spa eni
familiari sruo. s. gsilio prima nbuit vir:
ginitate. 2 mto nati lumiq dedit ei dd
singlares stegditate vn vsa. xxxv.
Gloria libani data t ei. libanus cedro
quo sigitur virginitas.

Galio flore singlaris stegditas vnde
dicit est ei luc. i. Re nasciet ex te sm
vocabit filius dei de glia ista dicit Osee ii.
Vocabit deinpo 2 agaria Gloria corpis
tu 2 abutero 2 acceptu. Expme corpme
postero 2 re expem.

Excellentissima matinitas. quia facta
est mat' dei. Bmis b' h' est vgnes mre
glia singlaris et excellens prerogati:
tiua agaire. q filiu vnu eudemq; ac
deo pze meruit habere omnes sd'
vsa. xl. dicit dd' pz. Gliam meam. i. filium
meum quia glia pzis filius sapiens
pu. v. Gedim aliam lucem. Alti non da
quam marie quia pli agaire h' pulcriz
debebat.

Per pluz ipo humani genis redepta
captiuitas 2 repata libertas. Et h' e
vnu 2 pnpnu de illis gloriis q dicunt
de ciuitate dei. i. beta agaria. Per pluz
eni misit dd redemptoz pli suo 2 Jo.
viij. Dic filio eius qui dei 2 eis quib
est filius. Si filius nos liberauit. vc
liberi eritis.

Cume honorificentie singlaritas cu in
morte tpali mortis nexibus no e de:
relicta q sunt putrefacta vmis 2 i cona:
cio. s. in aia 2 corpe vt vere credit'
lis non pdicet a filio assumpta e in
celum. Vnde 2 ipa dicit filio. Tenuisti
manu dexteram meam 2 i voluntate tua
deduxisti me 2 cu glia assumpsisti me
Quere expem tylo de sitate eius
qd dd' i. vnu. qd' ascendebat de deserto
delicias affluens i nixa sup dilectum
suum. Quere expem tylo de aroma

ortu gloriosi mysterii cl.
Elisabeth corpis cum suis doribus ante
diem iudicij ei collata sublimatas Iunio
figura dicit est dehest. Tercia die de
cimata e hest gloria sua ꝛc. Dic eum
Philetus sardes episcus scribens ad lao
dicenses audisse se virum qui dicitur apli
pdicantes quasdam patri ꝛ cetera
apli die tua visitet sui vt credit suspi
cient filij dei suam iudicatissima gemi
tricem.

Sup natura angelorum exaltata est
mysterio mri humanitas vnde ꝛc. Eleua
ta est gloria dni desup cherubim Iudith
mysterio dei deipa Iudith i figura quare
erat Iudith diebus festis precedens ei gloria
magna Dies festi dies mensis augusti.
Tempio mense multa ꝛ magna festa vel
dies festi dies etne claritatis Iequibus
dicit pu. ij. Iongitudo dierum mde terra
eius ꝛ mys ajetior e dies vna i atrijs
tuis ꝛc. Dies vna claritas gloria sc.
dicit dies plis quia i paradiso alia e cla
ritas solis i xpi alia claritas lune i
aere alia claritas stellarum i ceterorum stellarum
i adorn. xv.

Hoc de ista elevatione dicit xpo psalmista
Elevata e magnificentia tua super ajara
dicit ajamplificata dei quia ꝛ magnificata
est adeo ꝛ magnificavit dnm / passive
set active passive quia dicit magnificavit
ea fluxus fluxus ei dando vnde ipse
dicit luce i fecit mihi magna qui potens e Tra
ein magna fecit ei deus. Primum magnum
ipsum in vno sanctificando Secundum maius ipsum
gratiam adiplendo Tertium maximus ex
ei carnem assumendo / Active quia ipsum
magnificavit se tum subdendo humiliando sic
quia se non movet altius humiliatione
exaltat Ideo dicit ipsum ajamplificat anima
mea dnm.

Sup tota celeste curia collata ei plena
ria potestas vnde dicit Merlin s. super ce
lestis potestas mea Imperandi vis vni
versis angelis ꝛ animalibus sibi adbene
placuit meum ꝛ introducendi illud regi
num quosque volui Istud nullo melius
insta i venies tyro deum potestas maiore
ter datus i regno celorum data e ei singularis
omnipotencia. Et mundus regnus. s. celestis
terrestris et infernorum Vt in nomine eius
omne genu flectat celestium ꝛ terrestrium ꝛ infernorum Adphi
ij. Ipsum soli quem dicit post filium illud
ay mysterio Data e mihi omnis potestas i celo
et in terra ꝛc ipse ipsum figura ajare
dni est Iudith. xiij. Tu gloria urbis ꝛc
Ruere expoem tyro inducta tu i murum pg
medium apli.

Oratorium ipsum i petrarum virtuositas
ostendit cum filio ventris ꝛ vbera. nec
pot esse repulsa vbi gaudent ꝛ gozant
omnes misericordiam hic clemente mani
menta sicut dicit luc b. Impetrat eis
a filio hijs populis ozat gratiam ipsum
qui signis fuit qui i petrarum impoabilis

vnum. Io. ij. Impetrat eis gratiam regalia
comes sicut prudentes thesaurum quem
aliquis patris sui dd. absalon secundum
ij. Reg. xiij. Impetrat eis ablutionem pec
catorum. sicut pabylonil que se abluit i
amallam adlanandos pedes seruorum
dd. ij. Reg. xxv. Impetrat delectem cy
rographi. signatum phesteu quod litteras
aman fecit irritari. hest. ix. De quo
cyrographo dicit colo. ij. Delens quod adui
sus nos erat cyrographum decreti quod erat
contrarium nobis quod fecit ajura filio mediator.

Mysticie eius mdesiocens etinitas Unde
ascendit mysine Erit qui oliua eius Oli
na signat vmam quia sicut liquor struc
tus eius i oleum sanatat omnem honorem. sic
vma omni virtuti Et quia oliua semp
viret ꝛ e i marcessibilis. sicut mne eius
i marcida etinitatis Propter hoc dicit qui
Psal. adsituri stin non de sinaz. s. misericordie
ꝛ misericordi.

Sicut aliqui principibus petorum denegata
eius benignitas. s. si toto orbe quitat
adeam et hoc patz mtheophilo. qui
prum cum filio abnegavit ipsum hi de ipsa
cunt etma Vnde singularis nit omnes un
i sup omnes.

Quomodo ministrat mysns ꝛ indignus
benigna studiositas De qua prit mtelli
gi illud psl Annunciate inter gentes
studia eius. q. s. studia. studiose sunt
predicanda

De exemplus eius apostolus i numeris
emulata virginitas Unde adhuerent
regi virgines post eam ꝛc quae adolescentu
lae i nomine nuis. c. vj.

Memoria eius apud sanctos mdesiocens
etinitas vnde ca. xxxix. Nomen manet
memoria eius. ꝛ nomen eius requiret actia
cione mcpiatorum.

Et honorificentia ajare potest ex
poni illud quod de sapia dicit ecc
xv. Qui timens est iustice
i sint omnia alius virtutibus te
nens iustitiam orde ore ope quod est dicit
Qui ornatus e iustitia ꝛ alius virtutibus
quia soli tales digni sunt fruire ajare
Apprehendet illam. s. ajaram qui duplici
manu intellectu. s. ꝛ affectu. vel amore
ꝛ seruitio Apprehendet verbum apprehen
dendi notat quidam festinantiam ꝛ firma
detentionem Apprehendet sicut rem diu de
sideratam Apprehendet sicut amis nobilis
pdam suam illam. s. ajaram vt ei firmat
eam laudet adeuis honorem operum /
ꝛ obviabit illi ipsi. s. ajara illi sed di
genti sibi serventi se imitanti obvia
bit magnum pgaudium ꝛ gliam gsbe que
sentiunt ex dilectione seruitio ꝛ imita
cione ajare Illi sic venumerando i pnti
vel obviabit in morte illi libando ado
loribus eternis ꝛ mabili potate quia
sicut dicit sap. x. Eos qui se amant ado
loribus aeternabit Et quomodo Obviabit
sicut mater honorificata affinis suis

ul' a filijs blande suscipit illos 2 nutrit
2 adoptat vt filios sed dic agat Recipit
Et qui mulier auxiliatrice suscipiet illuz.
Maria dicitur quia deum emollit
2 dura corda emollit 2 ad pietatem bono
rum opum a nos resistit impendere filij crea
turis Mulier sine auxiliatrice non ve
cedens Dic 2 virgo quia potest metis
estimari 2 mundicia 2 qui reverenciat co
ra dissoluta gestans gratiam castitatis.
Quia aberino predestinata 2 electa vn
dic pri vny Aberino ordinata sum 2 ex
antiquis deo de ipa cant Elegit eam de
2 pelegit eam.
Quia aparuerunt 2 regibus genuit vn
cant Natiuitas glose virginis apare
ex semine abrahe ortu de tribu Juda clara
exstirpe David
Quia apicibus massa separata 2 vto
sificata vn cr. y. de decra Bre hiuz
inter ff mas 2c Item pe Basiauit ta
bnacin salt.
Quia sicut grace ortu vn mu Vny.
Quiet stella 2c ff hoc fiat filia anne
q nut gra.
Quia omni aurifinate ornata vn dni
est gratia plena.
Quia adnouedit prima veritate assu
sto infinita.
Quia abuno desumus archangelis offi
ciosissime salutata vnde Ave gra ple
Quia in matre dei electa vnde dic ei
vsa lxy. Terra tua inhitabit. i. cor
tua fecundabit quia placuit deo inte
Quia ope spis sti dei filio impregnata
vn luc i spis s. si ve. mte 2c sed q q
nasset ente sun. v f. s.
Quia salua virginitate mre effecta.
Quia vnte fidei omne bonum assecuta
vn dom e ei luc i. Beata q credidisti
quia perficient 2c Beata matris integre
da sua integritas filij dei fides Maria
vnor extinct spis sti.
Quia nullo portandi filium pondere pgra
uata Ybis b. Quia ingui dum lenie
grauidai potuit Maria non gtiari.
Quia filium pariendo nullo dolore cru
ciata vn cant cta Vestiens me. vn
p. s. d. s. Ybis b Quid me si dolore
non intulit mat qui tollit venenat
dolores totius mundi.
Quia filio dei 2 suo implata gstituta
vn luc y. Et erat subditus illis s. Ma
ria 2 ioseph ff Maria.
Quia adinuiz ipsi 2 i summatis aqua
impressis i vnum a filio quinterata. so. y.
Quia filio adprem de hoc mundo tra
sumte virgini displdo quedata.
Quia loco sui magri advocatos apls
substituta
Quia i morte ipsi mortis meritis
non depressa qui sunt putrefacti vmes
et memarios ff hi Maria cedro que
est i putrebil 2 aug suaz vmes ossum
2 q est i ghustibil quia pigne sunt

meriz.
Quia an christi resurrexit gtia corpis
2 stola duplici decorata.
Quia astendit meliz dilecto suo i mya
sic dic cr. vny.
Quia sup vmnis ordines angloz adex
tam filij mtno gtie collocata.
Quia sup omnes creaturas potate plenaria
abumpotete filio mstra coronatoe data
2 i sigtz.

Ratione sue magnitudinis ul' al
titudinis seu celsitudinis vel
sublimi aut eminencie gratia
Maria cedro q est arbor p
cera 2 eminentissima sup omnes
arboreos vn 2 aquilegia apellat 2 ire ar
bor que videlicet Maria mtyor qd' facta
est mater dei nec primaz similez vsq t
nec hac se. Vnde bris b. Hec est virgis
mre gtia singularis 2c vt sup ff hoc
dic Desce cr. xxmy. Quasi cedrus ex
altata sum in libano 2c Quere tymo
de cedro
Alter alta sint Maria quia mystar saulis
i. Ki. x. abhumio 2 sursum stis sup emi
nens vmnis Abhumeri mquo bona
opacio quia deppua substacia omna opa
actiue exhibuit filio dei Acollo pp' uor
nisit mquo intelligit efficacia oracionis
vel sapia in vbis acapitis mquo sensium
pfecto 2 sapie maritas adsiliudine ca
pitis materialis. mquo sensium exto
pfecto i vent / Alit phymeo gauditer
facta bona opacio signabit pshiuz gtie
placio sulpys duobz nec primaz 2c Vel
altando mare humilitas eg. quia qui
se humiliat exaltabit. Vel altando eius
sint atra spiritali elongacio 2 celo approxi
macio Terra spiritalis. tirena voluptas
tirena opulencia. tirena gtia. Alpina se
elongauit p virginitatez. Astra p pau
tatez. Aerea p humilitatez Et ph tria
sup omnes creaturas appmqint primitus
adecclesia 2 etna.

Quoniam de glosa castitate
seu virginitate mare tetigit
ipse est hic iste idoneo de
hac virtute in hoc capitulo
dicturi sumus primo Casti
tas autem sic diffinitur Castitas est vitio
motu omnes resistingens illicitos. que
tanto meretur amplius quanto validius
carnalis hominis repugnat meritum Cri
sosto. Castitas carnalis est nesciri mu
lieri. castitas spiritalis fidelez esse deo.
Et hi est ipsie byssus retorta 2 byssinum
candidum apo. xix Item vera castitas t
aug libz voluptates carnalis repudiat
Huius virtutis tres sunt species Integri
tas virginalis pudicicia conjugal' Con
tinencia viduale.

Virginitas est porte corporal' inte
gritas q nullum hz meritum nisi
mens fuerit in corrupta et de virgi
nitas quasi vinor gemitus Ajeritorum

virginitate describens ſ. dicit Illa virginitas hostia xpi est. cui nec mente cogitato nec carne libido maculat
Talis vero fuit virginitas marie // Est autem duplex virginitas. quam altera dicitur. 2 altera appellatur paradisum. quam vide est ioua et maria Ecce enim virgo ſ. superba. deo volens placere nisi 2 cupida quia gaudens sibi non contenta nolendo preceptum dei et incredula eius nuntiatori diabolice adquiescens tentationi 2 male credula verbis serpentinis / vna denuncio virginum fatuarum / imo omnium fatuissima / audiens / respiciens / delectans / concupiscens / tangens / comedens / 2 ppinans viro suo fructum sibi interdictum 2 postea excusans 2 alij attribuens potius suum. clausit nobis paradisum Econtra maria virgo humillima in omnibus ſ. subdens deo / michi mutas appellatio pauperiatis amatrix diuine obediens propria voluntati bene credula angelice pnuntiationi Vna denuncio prudentiam virginum imo omnium prudentissima omnes sensus suos disrecte custodiens / michi bona sua meritis tribuens / ſ. diuine bonitati totum attribuens nobis aperuit paradisum Fiat singula singulis pgnatorem ad deum deducendi istis virginibus tpi pascali cantica. Paradisi porta penuam cunctis clausa est. 2 per ipsam virginem iterum patefacta est.

Virginitas quid eue ſ. eba. Virginitas maria humillima Illa superba. hi pauperes / Illa uanitans hi stabilita / Illa depauperata. hi ditata. vnde dicit est gracia plena Illa humiliata vnde suberit potentes. et ille dnabit tui. hi exaltata vnde dicit est ei Dns tecum 2 c. 4. Dilectus meus michi 2c hi 2 sic potueris multiplice negotiari circa hi matiam.

Item nota quid eua dicit est ab a. q. e. sine et en quid est bonum qui sine bono. 2 bonum sibi datum adimo sibi abstulit 2 viro imo 2 tui posteritati sic Quia paradisi portam penuam cunctis clausa est. a parte dicit e. ane Alia q. e. sine 2 ve qui sine maledicto. quia non solum sine maledicto fuit quoad se / ſ. 2 nos a multiplici maledicto quinque xpe fuit liberauit.

Item virginitas Eue mundica e. sine bono xpe. 2 talis virginitas porta claudit ipsum aperit paradisum Et de tali virginitate non restat insinuatio 2 laudatur aut hi a insinuo vnde. xy. sicut filia sapte diuitij meritis virginitatis suae agens ſ. amene quid est desponsus. quia nouiciis mensibus bis desiat luna quinque desiatis non facere bonum vnde fatuis virginibus nonhuntis oleum nec in vasis suis In vase ſ. cordis per pietatem 2 mam tafferta In vase manuum primam opere et effectu In vase oris vt tam verbo quam exemplo alij adsimile imitent. clausa est iamua diuine nec. ayt. xxv. Dehinc mata i venies quinque volunt mirandam

nro Beati mundo corde. Beatus deseruit e. q. bonum quisque sit. ſ. nd bono sine aut debita intentione Denique modio parijs dicit ayt vi. Amen dico vobis non perdent mercedem suam Et pvtroque deseruit lugendum est.

Item tria incommoda solent sequi virginitatem q. non sint i ayara Primum e. superbia q. desiderii sequitur virginitatem. quia virgines desiderii insuperbiam elenant 2 forte pp hoc lampades fatuarum oleum extinguunt ayt xxv. quia vero superbie plene erant Augustinus Virginitas est predicanda non solum vt ametur. ſ. monenda ne imploratur fidem bonum virginitatis. quatenus magis bonum video. tum fuerit superbiam timeo / Sedum amoris tepiditas quia cui minus dimittit minus diligit luc vij. Quia cum virgines i minus sint adhuc carnis. non attendunt quiz adtinta vim dilectionis. Multum enim attendebat magdalena ad amorem. quia peccabat tanto culpe remissione vnde dimissa sunt ei peccata multa quam dil. mlt. luc vij. Tertium est sublimitas virginitatis tale est virgo est q. sublimis est. ſ. de dicendo ayara c. vij. Que est ista i. quanta laude et admiratione digna q. omni virginitate habuit humilitatem in integritate seruauit caritatem in incorrupte castitatem

Item pp excellentiam sue virginitatis dicit i. ayssus e angelus gabriel adu. virgine qui excellentiam beatae b. virginis carne virgine mente virgine possessione.

Item de castitate ayare dicit Crisostomus O testimabilis laus ayare magis arbitrabat ioseph castrari eius quam vio eius et plus gracie quam natuie Possibilius enim credebat mulierem sine viro posse concipere quam maria posse peccare.

Item ayara dicitur virgo pantonomasiam quid notauit lucas dicens ayssus est gabriel adu. virgine anthonomastice / quasi dicat adu. virgine virginum pp tria.

Primo. quia sicut dicit sancti prima ita tertia virginitatem uouit 2 id. virginitatis significat 2 exemplar.

Secundo. quia plus ceteris virgo fuit c. xi. Sic illum mt. fiunas 2c.

Tertio. qa vgo manes facta e. mr. quid nulla alia Est igit vgo pceris plus ceteris et sn ceteris.

Item ayara virgo illibata vnde deporta papii sicut dicit c. xlvij. Vir non tangit feam i ayaritus suus ioseph 2 mlr notat carnis eius integritatem Caput Crist q. clausa principi i. diabolo qui dicit princeps mundi ioh. xiv. Quia nulli parcit temptationi diabli mlr quid quid dicit Crist clausa principi Per sua mentis eius mundicia quem dat 2 abhac duplici integritate pprie et singlariter dicit virgo illibata. Tyrolo i venies ipsum plenum Patriarchis quibusdam operibus pfigurata Prefigura eum fuit infenestra ar

stallina quin nec stat tarda sed in qd
tradunt hebrei. q excludebat aqm m
quem fenestra 2 illuminabat archam tqm
tum crystallina suspecta aliude luce.
Archa maria fenestra crystallina eius
virginitas. q excluse abea aqm car-
nalium voluptatum. 2 qua digna fuit
mse suspice xpm lucem verum vnde
elegant dicit quida Si crystallus sit
humecta atq; sol sit subtecta fulgurat
ignem sed crystallus nec mpatem solu-
tis pudoris signaculum.
Apliis primata vii vsa vii. Ecce virgo
gapiet 2c Quere expcem paulo in
fra vnlo de gaudio virginco ii Eze-
chiel. Porta h clausa erit 2c Quere
expcem vnlo q azara porta.
Dromagius ministere dei celice repissa
tui dq est vsa lx. Gla libam 1 tando
ris virginei adte venet O celia mi-
litas 2 triumphans.
Inquibusdam sis mulieribus testamenti ve-
tis psignata figurata eni fuit 1 vir-
ginitate. Debeate digna legit Ben-
xlvi. qd erat puella decora nimis
virgo qs pulchrima 2 1 cognita viro
Et mare dicit dd. Concupiscet rex de-
corem tuum 1 virginitatem tua.
Adeo pater benedicta vnde mistiquia azu
rie dixit aura pat suo Caleph josue
xv. 2 iudicum 1 Da michi benedictam pat
quia terram arida dedisti mi Irrige ob
sec 2 irriguam aquis 2c Quere ex
pcem vii versu arii geusi vbi oritur
de irriguo pp h 2 dan est azare.
Nec azara gra ple. d t. b tim. 2c.
Adei filio desiderata qui dixerunt azaches
vii. pcordo flag desiderant aia mea
2c pcordo flag. pmitua vgnitas.
sicut enim pstat fructu dulcissimos et
sapidissimos. et sola eius candidi
tas emittit fragrantiam lactis. candor
vgnitatis fructu 2 flag no est dissimil
sicut sunt glandes nuces 2 castanee
2 mlior indissimilitudo virginitatis
eius. de qua dicit ei cr vii. Sicut lilium
inter spinas sic amica mea Inh q flag
dicit a feditate. gra maturitatis Ineo q
fructu iste maturu ingressit. signum
humilitatis indulcore 2 sapiditate fruc
tu qd dno dulce 2 sapid sicut 1 azara
vonz virginitatis Cetera qre tytulo
de arboribus vdicit flag
Assu sto cordi virginco insinuata. Ipsa
enim prima abscis omni humano precep
to q filio 2 exemplo diuinitus insinua
ta vobis emisit virginitatis sicut dicit
beatus B.
Adhoc vt dei filius mea pastet a tota
trinitate ipsarata vii cr. 1. dicit azaria
de filio dilecti meus 2 ego illi. qui pa
scitur inter lilia Monerat siquidem
virgo diuinitus insinuata filium dei de
sideraire lilia virginitatis manibus
pasteretur. 2 venit virginitatis quasi
dicit lilia desiderabat. lilia ei exhibeo
1 duplice virginitatem carnis ac spiritus
qd non p h qd dicit lilia 1 plurali non
vnicum tm lilium.
Adeo trinitate in virgine confirmata vn
ipsa dicit iuspon firmata sum Cyon in
spectu quia virginitas sic viteu abscis
sui dissipatione solare radiu suspirit et
emittit sic marie virginitas illibata fili
u dei accepit 2 pepit Et hanc confirmatam
timebat maria respondens angelo.
Quomo fiet istud qm virum n cog
Vnusquisq; virtutum margaritis adornata
sui enim erat vas auri solid ornatu omni
lapide pcios cor. l. stalig jaspide fidei
iacinto spei carbunculo caritatis saphi
ro contemplationis. Sardonico martyrio
topazio vnusq; virtutis. 2 oi modo pulc
tudinis 2 sic de ceteris lapidibus quibus vir
tutes cete designant.
Virtute humilitatis pceteris virtutibus adno
adornata vnde beatus b Vt placeret deo
virginitas aprie humilitas proludi
bio stat idem andeo dicit Sine humilitate
nec marie virginitas dno placuisset
Sine istis duabus virtutibus virginitatis
s. 2 humilitatis significat azara candelabri
ex xxv. 2 xxxvii. nigro erant lilia
que sigbat virginitate 2 sperule signi
cantes humilitatem iste enim due virtutes
sunt due malle in quibus best 1 azara vel
fidelis aia ingredit puerum ad vinea
cum qui est xpus best xv. azara
enim vere dicta potest candelabro aureu
quia aur 1 igne purgat informatur p
bat a malleis extendit 2 informat circu
labit p duamu 2 sic instrumentu ignis
2 huius efficat Sic beata virgo igne
spiritus s. purgatur iustificatur probatur
in filii passione vnde dicit pater ait filio
igne me examinasti 2c Sz mihi deformia
inventus est 1 ea qua nec passione filii
1 pedunt nec arma fixorum malediti s.
exemplo filii vt vere arguit peccatum in
terfecit tem qi quibusdam malleis ex
tendebatur multiplicia tribulatione et
candelabro sic figurabat Nam ardebat igne caritatis 2 lucebat operibus
exime castitatis vii pab in sine Non
extinguet in nocte lucerna eius. quia
aque multe tribulationum no potuerunt
extinguere caritate illig cr vii. Sit
2 virginitas eius candelabro. quia adhi
luminis eius ambulat 1 munditias
virgo ac mulier imitando vestigia re
gine vgnitatis ou dicit. vsa. lx. Et ambu
labunt gentes lumine tuo 2c
Apiis virgine pmitig ex cogitata Vbig
b O virgo prudens o virgo devota quis
te donat deo placere virginitatem. Ex
lex. q instituit q pagina vetis testa
nti papir ut g sibi Vel hortat mor
ne non cornabit vnde et mtis an
gelicat duce vita Ciz h et alia inlita
ig. Omelia bn b sup aspis e gabriel

pira medium capli.

Filius suus sit adsperitate mergata
Ec. y. Non enim placuit d̄o de sup terra
2 homo nō erat qui exprimeret terram. si
suū aperuerit detrā mergens omnia
supplicia tra. Quere expōem tytulo de
concepcōe virginea i fine ca.

Sola summa gracia non humano ope fa
cta vni c̄ v dic filia spū sto Rem aust
p̄flo ortū meū 2 fluent aromata illius
spirabit virtutes virginis s. humilitas
virginitas 2 cetē omnis pp h dr ayme
c. vy. Pet' tuā sic acinus tuū quo adsp
gitur vallāq lilijs quo adiugmentur
lilijs plū. quia fuit virgo ante p̄tū et
post 2 post p̄tum vel lilijs plū. quia
illibata virginitatē custodiuit i suis sen
sibus omnis.

Parvu summo assecuta hūis b. Quia pu
tas venātōe digna e/ mq humilitate ex
cluit superbia. porta assecuta virginitatē
est pla' humanis adfructū habilitata
vide dōn est ei. ere gaudet i vto. i ex vto
illud p' nasset ex te sūm vera f. d. Este
x carne carne sola 2 non ex te et
vno pp hoc dic filius depre vsq. xlv
similis me ex vto fratū sibi. vt reducā
iacob ad eū Quere expōem tytulo Vindauis
fyt. p. magnū ca.

Quem gloriosissimo honorata vni Ec. y. p
duxit deus de lignis s. carnis vgnec ame
ligni pulchro 2 aduestendū suauē lig
nū i vite in medio paradisi. i ventris v
gnei Quere expōem tytulo de arboribus
orthodusi.

Sedi matrimōio sume nobilitata qui
dignatus e fieri filia virginitatis. vnde
beata b. h est virginis mre gla singlaris
2 excellens prerogatiua habere. qd filium
vni omnipotēti cum deo pte meruit hre
omnis pp h 2 dic ipsa se cp cedro que
est tra arboro exaltata in libano. i vir
ginitate tandore pp h em facta e regina
paradisi. q pius facta fuit mre dei. qd in
possibile erat in simili virgo.
Adhuc vt de ea xpus carnem assumeret.
nūq pariret.

Operabat em vt redemptor mūdi iusta
essent ōia deo. mortalia ōia hominis. pp hoc
decebat ipm mrem hre vgnē. vt i mre
mortali gaudet mortalis. 2 i virgine
concepcōe iusta. Necesse em erat vt
sicut p matris corruptōm gaudet. ex
inmaculata vto gaudet iusta. Nullus autē
pōtor salvare poterat alius peccatores
nisi ad damnatōne esset cum eo
videbat humanū genus ecc. ly. Respi
cens em adadiutorium hom. 2 no erat
Decebat i dm vt non nasset nisi de vgne.
Decebat vgnē vt nō pareret in
dm dō' g' tōti mūdo p̄parabat vir
ginitas gaudet. quia nulli alij virginis
quā mare hoc prius debat.

Plasmatus p̄mus homo qī exemplar
mundata videlicet vt sic ipse adam de
tra virgine plasmatus fuerat. sic sicut

Adam de mre vgine sicut homines formatus
et vni Gen. y. formauit dō deus homines
de limo tre Gala. iy. Misit deus filium suum
factum ex muliere 2c.

Transgressio p̄me mulieris s. eue vir
ginis p̄ eam sufficiente expiata hūis
b. vehemēter nobis vir vnus 2 vna mulier
nocuerunt 2c Quere causa xxxiy.

Iuuna angelica p̄ eam repata vni ayra
vigo desse dicit Virtus celi virtu
ti sola ecc. xxiy. Virtus ul' virtus est
p̄fecta rotunditas. 2 mihi nō vnme
angelice plena 2 p̄fecta restauratio.

Humilitate mare dic hūis b.
Virgo di purissimum balsa
mum est. et fluidissimum vas
repuerit. Huius vasis i ma
re q est repletum omnis
gracie 2 puritas eius virginitatis / fluidi
tas eius humilitatis / adimpletio eius
fecunditatis. Iubet ardens qui non
obnubebatur. puritas virginea que
ple fecundabatur. Tanta sunt mare
puritas qd portare meruit regē an
gelorū 2 domū esse meruit omnis p
gracias // Ihūs Anselmus dic q tanta
puritate nitebat ayara quia sub dō
maior nequit intelligi. Aliqn non
transit i eum illa sapiencia sic dic fil
bis. que nō intrat in aiam maliuola
nec habitat in corpe subdito pcis. Cupre
v. propter pissima em pitatem eius
opuarum ipsa soli. cui radius nec aq
emollit. nec fetor corrupit. nec ignis
obuiat. nec gladius scindit. nec vitrū
obsistit. Ione 2 claritatis. quia sol
clarior luminibus omnis. Vnde sol a
stellis dic quasi solus lucens i pretere
luminibus celi. Solis q' claritas ayare
pitas. Tanto em res e clarior quanto
prior. Tanto purior quanto purgatior
2 aspribus mundior. Munda corpora
necia 2 abstinencia q duo p̄ sic natura
quia velut sol vitrū n penetrat n p̄
decorum sic nec claritas dei cor hōnis
n p̄ius ipsi corpe penetro. Exemplo
dequoda sissimo anglorū pontifice. cui
corpi tante claritatis erat p virtute cō
tinencie 2 abstinencie. q' ipo stante ad
altare extensis manibus solaris radius
intrans p vitrea transluebat. p mang
illius ac si vitrea essent. Iam vero
principali mundum p̄ura confessio. p̄ intenta
lectio. devota meditatio. feruens oratio.
divina contemplatio. / Vel solis radius signi
nat i virgine p̄ssimū visionis radius
qui mentes eius i suis contemplationibus
ineffabili illustrabat. Cum hoc sol dic
oculus celi Celum cordis. sicut vt cellum stel
lis illustratur. Ita celi oculus e Ayara
tione puritatis sue. quia sicut oculus totum
corpus. sic maria totum illustrat cordis
que est corpus filij sui sicut radius exem
plorum vnde tamen dicta Lumen vita
medita tunetas illustrat ecclesias 2c.

non fuit

non fuit

Ueregda maria q castitatis
eq custos existit 2 puerum
phg de hac. 1. Que cum audisset
turbata est in sermone eius 2c
Non q di turbata non p turbata Turbata
i tanta rei nouitate suspensa 2 igeh
admiratione p nota angelos cum noua
forma salutationis ignorabat quid sig
sicut veltz angelij 2 ideo cogitabat q
hic esset ista salutatio Ayndnator dic q
nouitate salutationis turbat q his et sa
ppendens in hoc vbo Hic hg nomine
ena gisione 2 ipig mutationis perstin
tans sacramentiz videlz qd sic ena fuit
causa maledictionis sic ipa fuit causa bn
dictionis Quia cum virgo erat adoprin
natiz euentu vt Veregda paue de
buit. si quia virgo prudentissima subito
pauore stupi non potuit Cum gsilio re
gente cogitabat cogitabat qualis. 1
qm nouia qm laudata qm p vnl. qm ad
mirabilis qm iniqs 2 quaz suauis esset
ista salu. Hinc cum ipleniz est illud
pb Terra mota e. 1. Aqua turbata e
2 celi distillauint a facie dei symy 2 re
pleta e illa ozo. ecc. vsa. xlv. Rorate
celi desup 2 nu. plu. nst. 2c Tue cum
pluma volunteria separauit dis pr
hedicati sue. qa tue volutare descend
illus ste pluma i vellz.
Item Turbata e pro insolita 2 vsq tue
laudis salutacie audierat cum angelos
loquentes inter illos 2 viros audierat bene
dictones legis Deut. xxviij. Cum talem
salutacioz tale bndcoz insolit legerat uel
audierat Ideo turbata e si non est loqui
ta. vt pote sika 2 mitatrix dicit dicens
Turbatz sum 2 no sum loquz / Et qd tur
bat. virginei e pudoris 2 possit assig
nari tanq multiplices turbationis sue.
Prima. quia cum esset virgo Vegda expa
uit adventu angeli in viri spe appa
rentis. videns se inclusam i thalamo
solum cum solo. et hi sonat ingressus angeli
ad ea Ideo Timuit virginis est
et admis viri ingressu paue omis viri
affatz timeri Qz aut expauit angeli
visuz vel audituz. Hanc dubiu qm tactu
homis innuu formidauit Ste adsper
tuz angeli turbata e. q visionibz hom
seu visitationibz ignsueta erat Item quia
presentia angelicam fragilitas humana
no sustinet Vnde zacharias turbatz e
videns hic 1.
Prda. quia audiuit se laudari. qd magne
sint virtutes Qui cum vere humilis est
desiuis laudibz erubescit 2 cum omis fere
solent inde letari. qui turbata e no
exhilarata vel elata. exemplo filij qui
ci quererent vnde gentiles Io. xij. Ecce
venit hora vt clarificet filius hominis Et
paulo post Nunc aia mea turbata e vnde
dicam eum fiuss Ezechie. si turbatz fuis
set no exhilaratz adduxisset nuncios ire
gis babylonis vsa. xxxix.
Terria. Quia ci plena esset spu sancto et
sciret plenitudine no esse manente lege
qua lex nemine duxit ad pfm adhuc
vij. Aperabat quomo plena gratia ab
angelo dicetur.
Quarta Quia bndcta dicebat inter mulie
res q nte vgines bndici se optabat Ideo
cogitabat qual esset illa salutacio que
abunde videbat esse suspecta At vbi
i pmissione filij manifestu patuit vne
gnitatis pcin. non potuit dissimilare
quin diceret Quomo si. c. 2c
Quinta. quia mirabatur quomo bndcta
dicet inter mulieres. cum sciret omis mu
lieres maledictas esse i matre sua eua
et ideo cogi. qlis esset. 1 sa. q 2 mulieres
dicebat 2 benedictaz.
Sexta. quia salutata a angelo sdeou su
u q valde admirabat Indeudo mistrnge
nl ozones suas mirumpe cogitabat
qd putz exco q bis ipsum iam fiat allo
quiz. anqm Inderet vn di ecce vny
Ecce ancilla dominj desiderio Item
ecce vny. Non ideo vbu tuu ozone.
Septima. Quia timebat thesauro suo
i virginitati Solent cum virgines ti
morate 2 i nuto timeste i reoletes i
apli. ij. co. vij. Habemus thesauro istu
i vasis fictilibz que. s. frangunt defaci
li. nec possunt reparari Nas fictilo. s.
lampas. tarz humani Thesauriz castitas
vel virginitas dei pu. vij. pciosior e
auriz opibz. et omia que desiderant
no valet ei aptare Ecc. xxvij. Omis
ponderatio aurifiz i ipsis 4 omis res
ipsis qmqz sunt pondere 2 valoris no
e digna gmetis aue. 1. adpacem aue co
mmoue Non dic corporis gmetis. si aue
qua gmetia tu mis sine gmetia gsenz
2 voluntatis. mch e an dm.
Octaua. pdoz mortuus dic Glo. qz no
sciebat se preterita aut futura esse qd an
chelz dix Quis teu Et no qd hi turbatio
non fuit nec vel dolorus. si pudoris. pu
doris 2 admirationis Et erat pudor duplex
qua sola qi ci vno videbat 2 qua tuto
pmo qm dicebat et tmor duplex. expa
uia angelica qm horz fragil natura. et
ecce ignorancia Admiratio vero erat p
magnitudine eoz q ei mirabat Vnde
dubio exvegda pauet. ex prudentia no
ua salutationis forma miratur Et exhor
tea notat hi triplex virtz Vegda virgi
nalis. in eo qd turbat fortitudo mentis
mhor qd non pmittit qm deliberet pru
dencia. mipa deliberatione Ipsis b.
Qd turbatur vegdie e virginalis Qd
non pmittitur fortitudinis. qd cogitat
prudencie.
Et notand qd vegdia ipse no est virtz
si e statz 2 pfectio vtutis. et maxime in
mulieribz gmendat Sii ecce vj. post
qm dicit Noli distrahere a mulieribz sensatis
subdit quasi exponens qd sit mulier
sensata Gratia eim vegdia eius 4 gra

cosa vegdia eius sup aurū 1 melior oī
auro Sic vegdia spiric domū ghr̄ e vn
cas xxv. Ante veregdā preibit ghr̄
cē Item cas xxvj. Gracia sup ghrā
mulier sta 2 pudorata 1 vegda Queri
sup tytulo ghrā plena cera propiū
sede pugne. Sic maxīm vegdie sicpi
fuit. p̄ am quadr̄ die vellet loqui
cū filio domū mqua loqbat mtrue ul
sermone eig mtrupe nō p̄sumpsit si
pus stās reuenter expectauit ap
ysfine.

Item Dub. Ad vgines
lapis debta virgine
Cum ea semp singla
virtutū pudicā
tamen verecunda ma
sit qua cio pudor m
mundū debz esse virginitati sine quo
non potest esse vgnitas Item Comes
virginitatis 2 qi collactanea eig e humi
tas. aug sicpiū e vegdia virginal' eā
gnmione 2 nomine vergdie Virgi
nitas em spe pudor dr̄ Dorco em di
cūt vegdiam non tyni p̄ ay. Frons mu
lieris meretris facta est tibi noluisti
erubescere Difficile em stat castitas v
vergdia non habet Item Augi qd̄ bta
maria sīne pudoris sui custode pressit spa
qegdē vgo sibi alea optat premiū 2
implorat auxilium debz imitari exem
plū Dorco hanc imitamī moribus sequi
mur caritate 2 ita poure potius eig auxi
lū implorare Adhor em xpus matre
virginē elegit. vt ipa omnīg esset exem
plū castitatis q̄ qi mspecto refulget
prima virtutis.

De virginali fecunditate 2 fecda
virginitate Azare dr̄ ei cap
xy. Venter tuus sic acinus
tritici nallatū lilijs Inhor
aut visu ostenditur qd̄ omnino
ea castitas fuit mbeata vgine virginū
bus quegalis vidualis vt haberz mse
omnes graduz 2 optineret omnes fructū
s. centesimū 2 sexagesimū tcesimū Et
vt ea venient virginēs vidue 2 quegite
Dr̄ q̄ venter tuus cornal' s. e sic acinus
mqo notat omnimoda castitas tritici 1
quo fecditas nallatū lilijs mqo tmp
castitas supradā perhor aut qd̄
dr̄ acinus tritici 1 mnit qd̄ plenū
filio dei qui se appellat granū
metis jo. xij. Granū em illud
potenciale erat acinus tritici deq
gnmb tanta spiritualis segetes fructi
fiante deo multiplicata e exequo crescit
granū ipsud mterira hoc est m valle
jessenam Nisi em granū ipsud 1 vnuz
virginādez velud mterira fertile 2 bn
exculta exano spis sti prius cresciss
p mcarnacōz 2 sic hoc i cruce mortuū
fuiss. ipm solūz mansiss si p̄sta duo
granū vnuz facta est acinus mag
ng Congrue enim vterq virginis
figuratur p jessenam qd̄ mterp vall
pinguis vel vallis pinguedīnis Vallis

sp humilitate pinguedinis sp caritatis
fecditatis quibz mpinguata pulet gnū
sum Decimo casu vsq̄ ad Verbū 1 filiū
misit deus 1 pz in Jacob 1 mpliū mcar
unde filius dicit luc xv. Ego sum ad
oues q̄ perierunt d 1 2 cecidit mset
1 mbtam vgine q̄ ei filio principatū i
celo 2 mtra qua esset nūt p̄cepts eius
deo Decimo casu dr̄ pēs. Col 1 xpus cas
nauit 1 appzobauit carnis suiz 1 mor
tem suaz Sequit vallatū lilijs mqo
significat qd̄ virginitas apare omniū
virtutū suaz vallū erat 2 quasi ante
muralē.

Spiral' quaq̄ vtera 1 mens ul memoria
virginis spiral' tricto qd̄ est vbiz dei
replebitur. ei filio dei qui est verbū
pris mqo st omīs thesauri sapie 2 sie
abscondi celo y. Grauidabitur vl' eā
qui iam nato filio omnia verba que de
ipso dicebantur gsernabat gserens in
corde suo 2 tunc sti euangelij cognouit
tritaiz qd̄ aplis postea exhibuit ruminand'
Hanc auctorē mozalit' expōitam
1 vemet nstra tytulo depulchitudine me
pro mare vacat deventre.

Item rōne fecdē vgnitat 2 virginee
fecditatis dr̄ luc x. qd̄ maria ista op
timā ptem elegit que nō auferet ab
ea Hoc habuisti sup expōitiz tyto bene
dicta tu i mul. cera medūz capitulī
vel alit. qua ibi habeat Elegit maria
bonam ptem nouedo prima virginitate
aeliozez vbis angelic adhibendo fidem
qui mediante fide cepit salnatozez.
Optima qui sublimatus est ni assuptus
sup omīs ordines spiritū senaz Et
ita sic ipa optima. optima ptem ele
git que nō auferet ab ea.

Mozalit' Bonam pte elegit qui amare
ghtur 2 recepit vemā aeliozē. qui
vere gstet 2 recepit ghrā Optimam
qui i bono pseuerat 2 mmorte recepit
gloriam Et ita magdalena deq̄ hetili
dem est hi elegit bonam ptem melioze
optimaz 2 illa pric e que nō pōt auferi
Si em accepisti veniam pgtrorum uel
gratia possessione hi duplex pōt tibi
auferi si peccaris recedendo Sz optima
1 xpus ul' glia eterna nequaqm Nec
potest habe hanc ptem optima n maria
1 ad amara p pcis.

Gloriosuz cepit vgis absq
lesione vgnitatis sue deprī
bit jo xxxj. dicens Circū
dabit qd̄ nouum fecit fēma
circūdabit vrū Bene dr̄
creauit quia creare e nouū
aliquid facere qd̄ antea nō fuiss. Bn 1
dr̄ creauit quia i sua incarnacione crea
tor omniū factus e creatura vn pz de filio
ysa. xlv. Ego dr̄ creauit eū hominem
s. Dus non dr̄ pz aut filius aut spis
sus Sz dus singlariter quia vnus dus
vna fides vnuz baptisma Quia vnus
e altissimus creator omniū omps oes

i 2 suppenit h' dcō dnūs p trinitate psona
qua potēcia pūs sapiā filij Deūg
nitas spūs sti gēpti virginis opa
bantur 2 pnm/ qua opa h' mutatis
inspabilia sunt h' mirabilis insita ex
primuz Cuy tiam Qua gēptus et
partu virginis omnem transcendit
intellēm humanū vn dic Dnūs Jo. i.
Cuy non sum dignus solue corrigiam
cal. i. explicare omnē verbi sti ysa.
liij Generacōm eius quis enarrabit
eius. i. xpi vel eius i. virginis quo
mō. s. ipa ei genuit qm se scit vtrū
q; eim messabile est // vel forte ideo
dr. sup terram qua p salute hom di
sunus factus est homo 2 mchōmis per
passiones eig rapta est anglica ru
na/ femina. i. virgo maria rerudabit
gremio vteri sui ipsud t glosa vnde
i. xpm qui i ipo moneto sue gēpcōis
sunt vir perfectus quo adsumpsit 2 vir
tutes 2 2 quo adlineamenta 2 orgam
zacōm membrorū sic dic mgr. mihi
storijs Tantus eim sapiam/ tanta vir
tutes hūt gēptus. quanta adultus. qd'
sunt valde mirabile nec aliquo alio
ghcpit vnqm ipsud. qm ipe est singlaris
De sapia eius ert. i. Omnis sapia a dno
deo est 2 ei illo sunt sp. 2 est ante eum
De virtute. i. co. i. Ipse est dei virtus et
dei sapia Et ita sunt duplicia perfectus
s. nūrpe quo adlineamenta membrorū
et in anima quo adsumpsit 2 virtutes.
Currudabit mqm non admite si desi
qua desola eig sta sine semine vir
sola operacōne spūs sti edificatū est ergo
xpi vnde ipa dicit ert. xxxvi. Gyru
coli. i. illuz qui claudit omia arcanis
i. vestimi carne virginea vnde dic filius
matri Job. x. pelle 2 carnibus vestisti
me sola. i. sine adiutorio viri qua ipa
fuit ma uiris i via fdo 2 dixit ei an
gelus luc. i. ecce concipies in vtero i. ex ea in
trinseca. qua ea gēptus eius fuit in
non ext 2 ideo ipsissime totus filius vir
ginis fuit xl secdm humanitatez. sic
ipsissime totus filius dei secdm summitate
h' est 2 qd filius dicit de patre ysa. xlv.
formans me ex vtero 2c Quere tymolo
Benedictus f. v. t.
Currudabit virū no abalto viro suspi
cet non humana lege capiet homem
s. intra vista intactu 2 integra viro
claudz Virū mqm mapprehensibile. qz
quem totus non capit orbis in eig se
clausit vistera sancta homo Deum
eniz alia mulier capiente dr ert.
xxxvi. Omnez masculum exapiet mulier
i. exapto vno capiet.
Currudabit mqm ita sane vt intrante
2 exeunte dno porta orientalis clausa
iugit psteret Ez. xlvi. Porta maria
dr porta orientalis. qua peam i ipse
sus est i mūd' verus orienis qui nos
visitauit exalto 2 qua peam orit

in nobis gra 2 patet aperta adventū ori
entez. i. xpm qui ortus est ex ea 2 ipa
t primogenitus ortus in ad vita Porta
aut occidental' fuit Eua q fuit principi
u ingressa in adoratiuz 2 mortez Per
p matriam ingressa est dnūs deus vsl'
m i carnacōe 2 egressa i vnitate. 2 semp
p sedauit clausa principi i ad honorem
principis. s. xpi.
Dr aut xl vie multiplici tradē. qt
Virtutez dinumerat vel qr. semp mutat
pnitentiatez statte 2 di: tiada
virtutez maquo no i nūm tas
pcti i potestia pcedendi
Carnit eim originali qd
pbat mrs integritas 2
actuali qd' pūs diuinitas qd' . wat
ei petrz agnū i maculatū qua no fuit
ingressa macula originalis 2 ig tinmatū
qua carnit ann gratia actualis. s. pec.
pdo 2c di tandelab. c. exo xxxvi. Quere
sup ty. Benedictus f. v. t.
Virtutem Qua ipse est dei virtus. s. co
i. vnus pte Dnūs fortis 2 potens in pelio
stem luc. xi. Cum forte armatus 2c Si
aut fortior illo 2c Ge xlvi. fortis ipsent
in fortitez. 2 ambo pariter corruerunt.
Iudicam Qui manifeste apparuit in
passione vn Jo. xviii. Cuncta ihs oma
que venerant super eum processit 2
dixit eis Quē quaritis. Illi autē dixe
runt Jhm nazarenum Ille aut dixit eis
Ego sum 2c.
Qua mastuly vn designat pagnū
pasthale de quo dr exo xii. erit agnus
absq; macula masculus annicul stem
Apocy. Draco stetit ante mulierem q
erat paritura ut masculū 2c ysa. xlvi.
Dolebam vehemēter angūs pturi eig venit
pepit masculū i xpm qui ex eam pte
fuit virilis 2 nichil habuit i firmit
apposite alioui virtutis suae.
Qua gratiosus i potens gratiae filios
non carnales si spirales vn Jo. i. Quot
qt aut receperunt eū p fidem. s. dedit
eis potestatez fi. d fi. h. q. c. i. eig Qui
no ex sanguine 2c si ex deo nati s. Jac. i.
Voluntarie genuit nos vbo veritatis
2c vn i dic ysa. lxvi. Si ego qui gignoz
aliis tribuo sterilis ero aut dq. dc.
Qua mch in ipo semineu patz. em
non fecit nec in venter i dolo. dre
eius i pe. y. Imo i passione mu
lebres delicias expugnit qra deli
cias passus/ qra molestias sustinens
pna pati.
Qua pfecte etatis spiritalis vn exo xii
Dr non soluz masculus s. 2 ammonitus
mquo nota pfecto etatis Nam adple
mtudinem etatis pueri. s. adamm xxx
Si mens prodie accipit tot fere i
xxx annis menses lunares i venis
quot dies i anno. s. cccl xv. Frete aut
circa xxxiii. annis elegit pri qd me
dium est etatis humane Nam usq; ad p

fiat etas 2 robur hoīs Tunc i statu e
postmod' mapit minui vn aba vy. Nme
no amoris notū facies In medio eī
etatis hūane notuz fiat do' salutaris
suis 2 me sic tractabitur e. ai xpm de:
dit pnob' vnde nec ai illa etate puis
se occidi qua nūdū venerit hora eius
Job. v. 2 vij. et mtali etate finit vir pugnor
pnobis 2 pati voluit. vt senes 2 puulos
haberet adsalutē.

Qma pfecte magnitudis spiritalis aqua
multo orti sunt zach. vj. ecce vir oriens
nomē eius. 2 subter eū oriet. Qui eū
subeo e. ustq e.

Qua unquaz emollitq psperitate vn Io.
vj. Cum quida vellent eum facere sibi re:
gem fugit i montē.

Qua mīq fractq adversitate vn i passione
qi psalute gnis humani plus adhuc de:
siderans pati. dixit Pilato Io. xix.

Item vocavit dnus nomen se'ta se. c. v. qd'
nomen tota terra qd' nomen totq no capit
orbis Si querat' quid sit illud nomen.
videlicet qd mtegritatem virginitatis acce:
derit fecunditas pliis vt manens virgo
mtegra fieret mat' fecunda Vt gaudia
matris habens cū virginitatis honore
sicut pmaz silem habuerit tale nomen
emittendo sic nec sapiem heret virgina
liter parendo vnde quem ei illud.
Bap. vy. felix sterilis 2 i conspiratione q
nasciturū thoro mdicto. habit fructū in
respectione animaz stazo felix sterilis
i virgo 2 bn felix aperta. quia benedicta
mazul'. In respectione Beati cū mūdo
corde qm ipi deū videbunt Ag'. v. ai
stio qui. s. aie stē faciē adfaciē regem
videbunt in corde suo. ysa. xxxvij. Gal. iv.
Ecce filis 2 ysa. liij. Lauda filis 2.
Nomen inquit Dni nomen. qd virgo facta
est mater / deus homo / pr filius / 2 filia
genitrix est effecta Bene nomen. qd pmu:
la puellula vto suo arrideat hominem p:
fectiz celo tiraz maiorez qd' manens vir:
go gepit / qd' filium peperit manens virgo
ysa. vij. ecce virgo gapiet 2 pariet filium
et pmior loco hoc nomen virgo diasiri
ca // Vere cū fiat hoc nomen. 2 in audi:
tu asculo alaqd' nam non esse in sup
natura 2 gra solutū ordinem nature virgo
dm 2 hominem sine gplexu viri genuisse
non bn dicat nomen Tres cū mirabiles
nomitates / mirabiles singlares / 2 singla:
ri' mirabiles Quales nec facte sunt nec
amplius facende sunt sicut iam fecit omnis
illa maiestas in assumptione mre carnis.
qm quieta sunt admiraz deq 2 hō. mat' 2
virgo fides 2 or humanuz.

Item hanc nomitatez petebat adno ecc.
xxxvij. Inpa ecce Innova signa 2 im:
tata sunt mirabilia homo nolunt fieri
deq. 2 deq factq est homo Devino facta
est mulier. 2 denuliere factq e vir
Noqd non h' sit mirabilia i mutata. i
Tmelius mutata Bz 2 signa sunt i no:
nata Olim virga sicca floruit. in virgo

peperit Olim serpes eneq nipalo sic' assi:
dentes sanabat nūc xpus cruce affixus
crucifixes sanat.

Vere nomen 2 omen super omnes nomitati
qd' mpm virginali breuis apiosit' lon
gitudo. latitudo angusta. altitudo subdita.
profunditas i undans Agnosit' ubi lux
no lucet. Verbū no loquit. Aqua fiacens
panis esurientes. tristat' gaudiū. pauet
securitas. pavit' salus. aperit' vita. Ibi
potenciaz regit' Sapia instruit' Virtq
sustentat' Qui fecit angelos vbiq v:
gineis lactat' et nagit manuq. qui mi
seros gsolat' Egra cernit' ubi tristicia
letificans. pauor gfortans. passio gaudiaz
aperis vinificant. Infirmitas roborans.
Stoua st' ly mira st' ly vt mirificet vetus
homo renouet' pnomen Bz no ming no:
inuz nec ming minuz qd' mutcula fra:
gilis baculat quē mūdq ferre no suspi:
net Qd' portq virginem omni celozam:
plitudine capacq totuz mundū illū dam:
dit qui cū palmo metit 2 vmisaz tiraz
pugillo gcludit Maxia gt' magnitudo
maire. que i mese diuinitatis inse prima
2 digna suspe 2 sufficies capi i veit'.

Item debinq nomitate elegantissime dix:
quidā psalte.

Salutatur lucifit dm pruarche pmissa
sum gplet' bndicio.

Nomen partq donat' vgini / lapsū statq
ctiq hoi. mra retq gusto.

Longitudo breuis effiat' latitudo gstricta
cernit' gplanat' profunditas.

Altitudo demissa subdit' Virtq iacet / po:
testas regit' infirma mutat firmitas.

Languet salus / pauet fiducia. sedet mitis
plorat letitia tristat' gsolacio.

Disciplina subit prudencia. Vilitas se
subdit gtia Eget pastu refectio.

Inuenitur panis esurientes / aret siti fons
indeficiens libtas iugo pmit'.

Ecce subit imīq mapiens loco manet
locuti nescius / 2 vita morte patit'.

Quis hoc audit quid istud audiat quis
hoc satis miriri sufficit 2 quid e miracli.

Quod hoc ipe pfectq deflat / timo suo de:
fectu refiat ds defectu sti.

Iam mors vite restituit pimū / statu
casa / finis incau / pauor firmat gstanaz
fugit nūc facit refugiuz pbet dolor salu:
tis gaudiuz pudor adducit gliam.

Manens gt q fe fuerat 2 assumes qd no
existat fiunt eterna tpu.

Sic i uctuz amor exsuperat sic se pnis
magnū gtempat humano deo carni.

Notand' 2 qd' beata virgo sine corrupcione
facta e fecunda. gcepit enim sine fecunditate
2 peperit qua despū sancto agage. P.
desancto victore Non nouit sponsus suus
virginē corrupe si sificare. nesciit sponsus
suus municiaz virginis minuere si au:
gere. nesciit fecdare si glificare.

Item sup illuz leg hic. x. intrauit ihus
in qd'dam castellum. dic Beata dnsdmus
Porta pcp mirauit e fides. qua ai acc:

didit ysaia sunt ei a domino q dei sit ei ab:
angelo. Ecce ecce dnus intrauit uiolatu
e hoc castellu Ihus nacq saluat no uio:
lat g stacta solidat. no g frmegit solida
sdm nomē eiq ita zopy eiq.

Quomo azaria cepit desperare sto sqmo
spiritus suus seruiet i eam quomo virtus
altissimi obumbrauit ei. habuisti sup
expectatu tymolo depmo delectabili orti
gressi sdm omia quas dehi maria vm:
q alicubi potuiung reperire expmes.
Item adpanasius in dialogo suo nat:
natu e unigenitu dei secreto suo mistio
qd ipe nouit. nim e arde 2 illius est
nosse. Et hoc e qd ait. Cognu audi:
re nouitate arde solu 2 e sat re.

Item de hoc secreto dic xpus ysa. xxxiij.
secretu meu mi degrepm vetimis 2 m:
gressu meo inuenerunt secretu meu in
degressu meo 2 puerperio eius. Sic g
nemo nouit mxpi incarnatione vetimis
cepto. sic nemo pesumat mxpi nati:
uitate virginis matris despicere vir:
ginitate. ne tangere noteq besta lapi:
detur exo. xix. 2 adheb. xij. sdo dic ysa:
iij. Generatonem eius quis enarr. eius
i xpi ul eius i azarie quomo. s. ipa
eum genuit qui se secit. Et io. bapta
io. i. Non sit digng solue corr. cal. i. ex:
pliare vmones verbi quasi dicat Ner
sensu plene intelligere gracq eius. ner
2 qd senes vb sufficio enarrare.

Item de eepm 2 partu vetimis dic ysa. vij.
ecce virgo ge. 2 pa. f. te.

Ouprig dixit ipha Ipse dns dabit uobis
signum azarie eius signa dedit ipha
prius dn p patriarchas 2 ipphas. s hoc
mirabile 2 ineffabile signum dare uoluit
p seipm sp signum excellencia. Qd sicq:
pletum e. vt natu nascentis approbetur
ex virgine. 2 mirabile pdicetur ex dei:
tatis opacte. Et hoc signum n diuinitas
opata est sine hoie nec humanitas sine
diuinitate verbi. Et hoc est signum cui ff
gradiendum e. luc. ij. 2 adhuc gradiatur
aquibdam. Dic g ipha Ipse dns dabit
ipse non alig vobis. O domig dauid signum
salutis 2 liberacois. Hic tria notantur
phoc pnomen ipse. Dm libalitas opis
sublimitas. opis psencialitas. vm senso
est. Dns ipe. sine aliaug merito ipse
non alig ipse pns dabit uob signum.
Non qualecq. s mauditum. s nouum. s
mirabile. s excellens. Qd nullig posset
dare nisi solus deus. Et qd signum. Ecce
virgo gapiet virgo 2 pariet virgo hoc
nomen eim virgo in hoc loco te diacri:
tice. s hoc signatur qd virgo filium erat
mundi. et caro generatus 2 caro gnata
sdo solus potuit huig puerpe filius
tantare cantig illud. Ome mirquitatibg
cepti. s. 2 sine pcis cepit me mater
mea. filius dei 2 filius. s. dm 2 verum
hoiem. filius singlariter non filios sic
dixit helnidig heretico gtra q scribit
sdo eplam de virginitate beate ayare ipetuo

gsernata. Et uocabit nomen eius emanuel
qd mt nolig dc. Et sic mlt nomen emanu:
el designat duplice natura mixto. Nam
deus est nomen dnine natie. qd dic nolig
humane natie quomodo designat. Et nota
qd non dic de deo q nos sumus seruiu. s eq:
uerso de nobis dic qd ipe sit nobiscum. vt i
telligatur no quasi hoiem reuisiu adm
s dm qm euangelio hoiem secutus usq; de ci
lis vnde dic luc. i. Visitauit nos oriens
exalto. Qd g homo pdidit mpo hoie
s. cu deo esse. hi ur in nomo adum homine
transpasse. Alia lectio hi Vocabis o tu
uda. i. mnocabis mpiolis nomen eius
vt te libet nomen eius dico emanuel. Et
sdm hanc lectiam quidam legi nomen
eius emanuel. i. hi nomen vocabis i. mysi:
lium. i. tem huius natis. i. xpm vero dm
2 vero hoiem. Aliqui libri hnt vocabit
s male. 2 qui ponit vocabit magis se
sensiu q vlta ait. i. mstine. Et nota q
vnos habemus virgo hi hebreo alma
qd duplicit sumitur. Thebrico paole
stenula 2 sic accipiunt indei maxuli
et papocrifi. i. absconditu q e periphrasis
i. circuloquio virginis. Inde angelus ipaz
repit ingelauit. Item hoc nomen alma
lingua gnica virginiu sonat. 2 lingua
latina sam et qua indei pene omibg
linguis vtuntur. sdo hic ipha posuit hi
nomen alma put est puerum ul latinu
ul adming put est hebraicum instda sicut
instiacte. 2 proapocripha 2 sic sunt
hic sdo.

Ecce virgo gapiet ipha adhuc
demostrat futuro quasi psens
2 ido dic ecce qd est adhuc de:
monstratum ad oculu. q vbiq
i visibile pns. visibile q tacitu assumpsit
pdiat. Et hoc est aliud nomen. Ie. xxvi.
Ecce admiratione virgo gapiet desperi s.
et virgo pariet filium dei 2 filium 2 vo
cabit ipa nomen qd dm e a angelo luc. i.
Vocabis nomen eius dm. Vl vocabis
o tu uda nomen eius emanuel. i. vere dm
2 verum hoiem credens ipm i prodis in
vocabi. Sequit Butyrum 2 mel comedet
i. omnes cibus infantiles hoi vsuetu:
comedet. vt verus homo 2 ponit pte pro to
H mpm comedet vm alit infancia. Vt
idest q nis stat qua 2 tunc vir erit
perfectus sta et virtute. Vel sic Butyrum
2 mel come. Sta tm vt in ipa infancia
stat pstephare ma. idest omis pcoies
2 eligere bonu. i. omis bonos qd fiet i de
uidiu manifeste qm separabit agnos ab
hedis. ait xxv. Et cotidie fiet vt dc
sdo. Hys verbis propiing salutaris in
stinaq diuinaq mea non minuisse sa:
pia q nis dicat luc. ij. Puer profice
bat sapia 2c apud dm et hominem
non simpliciter s ostensue et di hi
vt veritas humana corpis pbaret. In
sancta eim non pnedicat dnine sapie
ne plus sunt adulta qm puerilia. s
ming ostendit sapie puerilia qm adulta

Quare debuerunt simplices 2 ubi i venies
Alit butyro 2 mel com. omnes abuz in
fantiles 2 viriles q butyro qd delacte sit
alij infantil' p mel alij viril' intelligit
q.d. Sic erit infans. q erit etiam vir
perfecti ætatis 2 virtute. Et non solum nec erit
infans 2 vir i mo 2 dis. Vt sciat re. m. 2
eligere bo. idest habeat nec discretio boni
et mali q non potest esse in puro homine
dum infans e 2 ponit. Vt p̄ patuit.

Ipsum butyro et mel co butyrum est pinguedo boni operis.
mel dulcedo contemplationis 2
hi duo sunt alij usti vel butyro
mysteria maiorum. Unde Job. xxix.
Lumbus pedes meos butyro re. Gen. xviij.
Tulit abraham butyro 2 lac re. Apl dulcedo
deitatis. Unde pri. xxv. Sic qui mel mul
tum comedit non est ei bonum sic qui p
scrutator e maiestatis opprimetur a gloria
ed' aplo. Apl invenisti comede q sufficit
re. Hec comedit xpus. quia infirmitatem
membrorum hominum gustat 2 indelectatur ipsorum
Vt sciat rep. m. 2 eli. bo. m. membra sua
adhuc cum est tota doctrina 2 exhortatio xpi
vt malum fugiamus 2 bonum eligamus vn
decima amado 2 fac bonum re. Sz no q
si nolueris hoc abo uesti tamq membra xpi
oportet vt qui alij ducti in babylonem i
in fissiones petri remanebat in medio
terre i Tierlin vii vsq. vij. Butyro 2
mel comedet omnis homo. qui relicti sunt
in medio terre.

Item vt spiritualiter intelligant hi verba
notand' qd butyro exprimitur a ubribus
vii pali. xxx. Qui fortiter premit ubera
addiscend' lac. exprimit butyro subtuyro
q xpi humanitas. Et hz butyro nu. or pre
tates principales.

Unguis est 2 hec pinguedo refert ad
ministerium geneonis qi pinguedine cum
tubiri accepit xpus in generone qn unc
tione chrismatis unctus e p participia
sua 2 qn virtutis sacramenta parata e in
vicio infirmis vt p dicto redemptori pinguedine
quinquies instauraret qd omnis electos
ad illud quinque in virtutes sua pinguedi
ne sacrificaret vsq. xxv. faciet dominus exer
cituum pinguium re.

Suave e. 2 hi suavitas refert ad hu
militatem nativitatis. Si enim pie recolas na
tivitatis eius. humilitatem. virginitatem pau
perem 2 hi. qd in venies ni suavitas

Lapidosum e 2 hec hi saxum refertur
ad fortiores passionis. ubi stillicidia gra
tiarum alios fecit caritate pingues. alios
humilitate suaves. quos duz vero pas
sionis gratia fortes 2 hi.

Nutritivum e qd nutrimentum refert ad
sacramenta nre redemptionis. Et expressum
est hec butyro qi exundat ubilez. s. unda
2 gentilitate vnde descendit xpus huma
nitatem non solum de stirpe ad. s. de petra
deserti p ruth. i. de aurica 2 infidelitate
gentilitatis vsq. xxj. Emitte agnum re
dominum elicitum de florib mqo no eius

iunctas 2 habz mel tres principales pre
tates lig 2 alias multas.

Durratum quia solus deus i prios usus
cat apetis. 2 solus potest dimittere.

Conservatum qz augendo gratia dirigit
ustum.

Dulce e 2 nutritivum quia p gratiam tribuit glo
ria. p minuz reddit primuz iste q' emi
mel reprobavit maluz quia morte mori
do destruit et eligit bonum. quia vitam
resurgendo reparavit. Vel alit butyrum
2 mel co. Infantes duo Casseus qui signat
petri ecclesiam quia sanguis no est butyrum
q sanuz qd' sanum est Int' hi dimisit nos
emanuel. quia humanitatem naturam sine peto
assumpsit. 2 ita casseum no comedit Item
apis hz mel 2 aculeum. mel mia. aculeum
iustitia Int' hi mr emanuel dimisit. qz
veniens saluare nos mitam assumpsit
2 iustitiam qi dimisit Sz nolite errare
quia veniens ad iudicium resumet acu
leum Nre tylo decorto ô xpus di apes.

Alliter butyrum 2 mel co. Quare non
dixit panem 2 carnem nisi verum dixisset.
p mysterium apl eum 2 butyrum delicie
sunt mustaz i munda zo. 2 venenosarum
apis venenosa p melle laborat. 2 pugnat. vt sepe pro anima ponat Butyro
est pinguedo lactis cui p mixtione se
i mergunt muste sordide / sepe vsq ad
mortem Int hi q p mr emanuel hi duo
comedit. signat qd' panem iuro vsq
ad participatio non solum hominum. non
solum iumentorum. sed i mustaz i munda zo
2 venenosaz destendit vsq ad pueri
pacem dico. non adpe sed pene 2 mortis
Quis q' desset decreto horem posse sed
principem celestium delicias / cui dominatio
stratis pp hores destendit vsq addelici
as mustaz Ecce quantum pamore iuro
semetipsum exinanivit. qui se tali indigne
sponte subiecit.

Item xpus mel. quia decelo destendit.
mediante roze gre q manez i plenum
Et est mel vt ita dicas qi quedam dulce
fluia trasfundo roris. quia si xpi roz
attendimus nichilo benignus 2 eig dul
cedo dulcedine omnes inpabit excedit
Destendit aut mel ipsud de sublimis adima
2 assumo celo expressio eius. quia de apo
theca sup celesti hi est decorde suum pre
i virginales apotheca. i. roz 2 vero mires
deo orabat vsq. xlv. qi lapis adprem
2 spm qm Rorate celi desup Rorauit
eniz pz mel ipsud gygnendo. rorauit
spiritu sancto ipm esse immaculate virgi
nalis in effabile vmendo 2 ideo xpus q
pauit suo Rorauit pz mittendo q
genuit. rorauit spus sanctus inspirando
ei vinuit qa xpus apze a genitus.
et desum sto geneus.

Item xpus lac qd' papum e candoris
esse mirum munditia. et eximij dul
coris. esse summa pietas 2 plena beni
volentia Quia potest dicq lacteum can
dore habuit i integritate sanne 2 in

tunc patris lacteis dulcore i plenitudine
sumne 2 tunne pie. ¶ Item deducunt ceteri 2 pueri vgnei
de Gay. 4. Homo no erat qui aperuit
tram. 1. beam virgine si fons aperuit
deterra. s. xpus fons gracie qui natus
de virgine aperuit detra no detersit
vt peccator. Item filius pri. Tu es qui
exhauisti me de ventre. H notat dign:
tas natiuitat xpi. qui prem hibuit
qi loco obstetricis. quez geptrix sine cu:
nali gaupisteii exhauxit pr de ventre
matris virginis manente integritate
2 pudicia. Unde eze. xlvi. Dns deus
isl' ingressus est per eam i incarnacione
sua i eius vtero 2 ingressa natiuite i mundo
2 semp permansit clausa principi. 1. adho:
norez principis. Sequit Spes mea sup
ple tuis abubibus matris mee. 1. secdm
humanitate qua suxi vbera secdm dei
tate no est pr spes filij. Qes deiuuenis
te aperuto. Ante pueri sum ul' lactati
ul' confirmati ex vtero. Nos em pueri
i ira i vtero 2 exuto qui omis nasimur fi:
lij ire xpus confirmatus est mdm exuto
qua sine pto geptus portatus 2 natus vt
sup dm est Gen. 4.

Ecclos partu virginis su tristi
ra 2 dolore admirans vsa lxvi.
exclamat angi parturiuz pe:
pit angria venerit prius eius
pepit masculum quis audiuit unqi tale.
aut quis vidit hiuc simile. Et sunt hi
mq. notabilia. Videlicet Q pepit. Quomo
pepit. Que pepit. Quales pepit. Que
pepit i unit cum dic pepit i unit em
q aliq pepit. admirabile vero nom eig
quasi ineffabile tacuit. qd e virgo mater
Qodn notauit. ai ait Antqi pariuit. Que
pepit i unit vbi dic pepit. aug nome
qi ineffabile tacet. qd est deus homo. vi
biz infans. Quale pepit. n ait masculu
pter hi. mq. dicit q unqi audiu fuit tale
vt virgo mater dei homo verbu infans
Qz tale decuit esse ire redptoris innou
uauit em ira pdico primuiciu desplo
uio pducta pp hi decuit vt esset nostra
redemptio 2 reparatio primi desola muli:
ere pducti vt det sile i gno. Tale modu
reparationis petebat ecclia xxxvi. dicens dno
in nouo signa. 2 i mutata mirabilia. Ai
rabile fuit qd dei desplo adam primo hoie
muliere pduxit. mutatu fuit mirabile
ai desola mulier sedus adam pducta e.
Hec est quarta generatio de qua dn est
abrahe Gen. xv. qd sem eius in quarta
deseruitute egypcia liberatus exiuit.
Primu quidem genus fuit plasmatio
qn adam detra plasmatus e secdm deo:
sta formatio. Secdu ypagatio sic em filij
hom depaientes secdm ypagatio nascuntur
Quartus vero genus e desola mulieris
ypagatio. si hi quarta generatio data hua
no gen. semini abrahe causa exitus
exeundi de egypto seruitute qi adulte:
li tymuinde.

Hoc nomen virgo mat no solu figuraliter
si 2 litteraliter expressit vsa. vi. oim dixit
Ecce vgo concipi. Hic exprimit virgo. 2 vgo
pariet filiu. hic exprimit mat. Qz dicit
iouinang hetacz. In maria nomen inuis
suspicio. si nomen vgnis no admitto.
Et ann ei pdicta dicunt. dic se vetz te
stamenti non suspice // Qz non solu hoc
nomen aveti testamento eiciat. i mo 2 ta
qua penagelista i nouati aueuagelio
filiatur ait. 1. in fine Ecce virgo in vtero
habebit et pariet filiu 2c. Item luc. 1.
Missus est angelus gabriel ad virgine 2c
Item ait. 1. Cum essi desponsata mre ihu
ante quam ioseph antequam ducerent inue
ta est in vtero hius dei spu sto. Ecce
g. sic ad virgine missa e angelus luc.
1. Antequam ducerent inuenta e in vtero
hius dei spu sto. g. no de adulterio g. no
fuit violata eius virginitas nz pssum
siz nz padulteriuz. Ergo ai iam geptus
sic erat virgo. sic ad virgine missus est
gabriel. Sic g. ex veteri 2 nouo testa
mento colligitur hoc nomen virgo mat.
qd admiramur vsa. dic Quis audiuit
unqi tale.

Stupend mirabile. qualit pepit vn
de Antqi pariuit pepit pari
uire est ante partuz 2 ipsum
laborare. Quid e g. antqi pariuit pe:
pit nisi qd no precedente ul' comitante
dolore partu edidit. Qz quis audiuit
unqi tale. Lex em data e mulieribus.
Gen. iii. In dolore paries filios 2 so xvi
Ayuler bi parit trsnata hz. Lex g. na
turz est qd mulier primo pariat. si pa
riat. Qz maria no fuit subdita hiuc le:
gi. qua sine dolore. 1 sine naturali le
sione pepit saluatorez. Qi i aug passio
ne qi dni ante peperunt pariyt. Tunc
em impa sunt dolores parturientis
vn ibi 1. nisi ligi passione. Dolores vt
parturientis. Tunc em ira i plen est
qd ei pdixit symeon luc. 4. Et tuam
ipsius pgla. Non em iniuria si fas est
dicere cor matris qui cor filij pcussum
gladij passionis transuit em membra
filij. si pransuit. 1 pcete transuit ma:
tris viscera. qua tnc fuit omis plaga
trsnata cordis eius ecclia xxv. Qd postea
ostensuz e bto. Joh. apo. xi. Vi aut sig
nuz magnu apparuit. mcelo 2c vsq 2
clamat pariens 2 cruciat vt pariat
Signuz magnu. Virgo mr nec ante
nec post simile visuz est nec mcelo n
mtiri. Totuz hoc in verbis expositz in
illo sermone de assumptione Signuz mag.
appi mce. 2c Clamat pariens 2 cru. v.
p. Istud ad litiam de agara non potest
intelligi tn sic exponit quida de ea
qd que iam diu sine dolore peperat. Iu
filij eius iauce pendet pariens clamabat
2 si non voce tn desidio ul' deuocione
dicit. In auribus dei voces facit no vlu
si desidia 2 tnc reuocabit vt pariat. 1 ta
qua si pariret Tantus em ul' maior cre

dit hic fuisse crucifixus metus eius · quia
mulier puerperio mortua · esse desiit
pepit 2 parturiit ·

Nota · qd bta virgo in vto habuit psidem
qui simul vt credidit 2 sensit qd pepit
2 clamabat desiderio devotorum · pluri
ens exaffectu cogitacionis qua no plg
doloris minuit ei partus suus qui aly o
ptuo puerpedi / vel habens i vto filiu
qd sine dolore pepit in nativitate clama
vit mtrus mortis martirizata i filij pas
sione · pluries · qn ipm vidit pendentez
manice 2 cruciat abstinencijs vigilijs
oracionibus lacrimis vt parat · i tanto p
ns sd digna fiat Et hic sic prudo infan
de an eum stetit diabolus nolens filiu
devorare quia 2 pherodes voluit xpm
interficere ·

Verum e mirabile Quie pepit sz dni ho
mine 2 h' nam hmani generis gestrichat
pace cum nt dni 2 homine puro homo
reformare no potuit · quia i eid dap
nacione cu reo erat Ideo qrebat · Job
xxpo · mppna gnis hmani dicens
Non e qui utrusq possit arguere · et
ponere manu suaz in ambolq · qq · Bolq
xpus dr homo factus 2 hominem argue
re potuit · et dr ob sistere ne ferret vi
dr qm qqrenti uacabulus redepto
re deq homo · 2 hor longe zpluriuz erat
Dicit enim ysa · lxiij · Redemptor tuus
sanctus israel · deq omnis terre uocabit · tom
ysa · xxxiij · Dnus rex noster · dns nr
noster dnus legifer nr ipse venet et
salvabit nos homo · vir homo natus e i
ea re · Ste homo e 2 qnus cogt eu le xoy
sbn alia lectam ·

Ira incarnacione facta sunt mirabilia
dr homo vbu i factus 2 Cor credes vbu
qm impnapo erat apud dm Joh · i · vbu
qd die pr 2 facta sunt omnia verbu ·
qd intonate i mdio audiet puluis
et mortua resurgent vbu · quo i passi
one lapides fissi sunt 2 monumenta
aperta Dz dicet qnus Quomo si vbuz
est infans e Qi enim infans · no fat
si no fat verbu no e Quomo g et
verbuz est 2 vbu no est Ido ait ysa · di
cing Quis audiuit unq tale · Au
diti verbuz audi infantez luc · ij · dm
est pastoribus Inuenietis infantem re
ysa · vij · Interim prior stat vacare prez
2 mrez auferet fortitudo damasci in
tante enim hor infante egyptii corru
erunt similiter egypti sicut pdixerat
ysa · xix · vbi ablata est fortitudo da
masci i diabli ingentis sanguinez i
qui delectat in opibus cuq virtus ita de
bilitata est · vt non potuit facere qd
faciebat idola sua ·

Quartuz mirabile · s · qualez pepit q
mastin · i · bellatorem 2 triatorez Nol
latorem dedit · quia tunc fortis armatus
custodiebat atri suu · i · mundu 2 erat
i pace possio eius · i · gong hmanu luc ·

xi · Sz pugnate 2 zgredicte dno qm dia
blm i passione / princeps mundi huius eiectus
e foras Io · xij · Et hic i pleniz e illud
ysa · xix · Clamabit addum asiac tri
bulantis 2 mittet eis saluatorem 2 ppug
natorem qui liberet eos ·

Generatorem 2 ipm esse oportuit · qz primi
parentes nri nos omes filios ire ge
nuerat epli · ij · Omis nasmur filij ire
vt qd possemus hrdes dei 2 cohrdes xpi
fieri Io · viij · Regnari nos oportebat
Aliqn no eramus intrare in hrdita
tez sempiterna ni p lauacru regnacionis
2 renouacionis spus sti Actu · ij · Joh ·
iij · Nisi qui renatus fuerit ex aqua 2 spu
sto · no pot intrare i regnu dei ysa ·
lxvj · Ecce ego qui auctis gniaz tribuo sa
lus ero dicit dns dr esse apparet quale
virgo genuit ·

Credidit primus homo excusari
sue prevaricacionis gliam i corrup
cionis p progenuaz defuncti
hmidinuaz plenitudinis glo
ria mortuorum q mortalis
facta e progenua dignitatis qua addei
similitudinez facta e · hmidinua plenitudis
qua i loco voluptatis posita e Demidacoz
i mortalitate audis v deliquio veteris legis
quasi die comedis ex eo morte morieris
honoris degradatio dignitatis qn detrimo
fuit vi de illa sublimitate similitudinis dei
recidit i similitudine uimeti homo mquit
cum i honore esset no intellexit gpr · m ·
2 si factus est illis Quantum est autem
habundancia plenitudinis · qn eiectus
de loco voluptatis incurrit i illaz sinam
maledictis · maledicta tra tope tuo in
laboribus comedes ex ea omnes diebus
vite tue Spinas 2 tribulos germinabit
tibi · et comedes herbas tre In sudore
vultus tui vescaris pane tuo Ecce trip
dampnu · i exponacione i corruptis dig
nitatis beatitudinis Sz miseriorez 2 mi
serator dns secdm diuicias bonitatis
sue noluit tenere i ira sua miias suas
sz tn pius mietus e adsubuenedo · qn
pmq mietus e diabolus adpendiu ·
Quia apud dnm mia 2 co · a · e redep ·
Coprosa autem redepcio no esset n redep
tor noster dilectus hominem adplenu re
staurare Secdm itaq triplex dapnu
ex miseriorez sui minere dempt trip
pmissiuz / Promissiuz restaurande dig
nitatis pmissuro restaurande beatitudi
nis · Vivent mortui mi interfecti q
mei resurgent · ecce repmissio spem
de imortalitate Cubo eis in domo mea
2 i muris meis locu 2 nomen melius
a filijs 2 filiabus · ecce repande dignita
tis Oculus no vidit absq te deus q p
di te ysa · lxiv · ecce repmissio restau
rande salutat ecce vt dcm est triplex
pmissiuz · secdm triplex dapnuz ecce
mic itm secdm pmissiuz triplex · accipe
2 audite mlrs triplex signu ecce

Ecce virgo concipiet et pariet filium. Et vocabitur
nomen eius Emanuel. Ecce secundum butyrum
et mel comedet. Ut sciat reprobare malum et eligere bonum. Ecce terminus.
Habes quod unum signum in matre duo in prole
Signum in corruptione in matre signum re:
gnandi dignitate et plenitudine in ple:
bei denique Ecce virgo concipiet et pariet filium
Quantum hoc esse putat. Quam magnum. Quam mirum. quin in plebem quam
suspendum. Quale ut quin magne rei sig:
num. Seculo non audito virgine concipiet
se virgine parere et quod partum violata
tam permanere. Accepit quod natura humana in ter
virgine sacrata. Aliis aliis ut primitias
future incorruptibilitatis sue integritate
incorruptae virginis. Quare quod in
hac vita sine corruptione non nunt nisi
quia natura humana sine corruptione non semina
tur. Fadix enim nostre corruptibilitatis quod
minare incepit abinde hora concepcionis
Et ecce ubique maria ibi predit. Vn ger
minasse videbat et stirpem quid quin aliquid
radix predit. tota exea fructificaret post
modum exsicatur. Ecce incipit virgo concipiet et pa:
riet eo sane quod de virgo concipiet et vir:
go pariet apte monstrat quod utraque
futura erat munda et ab omni generis
et ab omni iniquitate potuit quod plus hoc si pu
ere filius phar pte antiqua antiqua no
uis duo. sine inquinatione concepit sui
et sine peccato quod m. m. m. Manifestum est
itaque quia adventus peccati venit qui
ipsum mundi ingressus maculas peccati
de matrice carnis non gerunt si deleuit
Si quod tum sola eius concepcio valuit ut co
rruptionis fomites totaque corruptionis
radices deleret quid quesso in expiatione
corporis sui valere potuit. Natiuitas/
circumcisio/ Baptis. quersatio. humilitas
seruitus. passio. crucifixio
Si tu valuit quod gestus e una hora.
Vel unus pro hore peccatorum. quid va
lere potuerunt tot annorum hora in mun
ditiis mire redemptionis ipensa Nu
potuit subcorporalis sue ipsi exemplis
ne gre sue matrice vista purgare cur
non credat eos qui eundem gre par
ticipes esse nolunt qui et quomodo nolunt
posse mundare Cur non credat quod hoc
non natura illa mundare posse. quam
ubique virgine potuit non solum purgare
se honorare et glificare in eo cum
eam glificauit. quod ei aliquid supra na
turam dedit fecit siquidem in ea aliquid quod
fuit extra naturam aliquid quod fuit sed
naturam aliquid quod fuit supra naturam
Contra naturam misteriorum mire fuit
quod virgo concepit. Sedum naturam fuit. quod
in nulla concepti et formati et tunde secun
dum legitima nascendi ordinem natus fuit/
Supra naturam non solum huius misteri
tatis mire sed et supra naturam cherubim
prime fuit. quod sine viri semine virgo
concepit Puritatis fuit. quod sine corrupte
ia semine potuit honorem. quod plenum
omnium peccatorum gratia mundam effudit

Gloriae quod non de viro si desponsata sed ecce
pit/ Certe si emanuel nec de utraque sexu
nasci voluisset et hoc modo exigeret ut
quod admiratio plenum semanda mundi
re potuisset. Et si de utraque carnem assumet
utraque et appetitus sue similitudine longius
recedet et adventum nunquam appropinquaret
propterea cum sue esset dissimile si prius
et mirum haberet in humanitate qui solum no
potuit habitat in diuinitate. Sunt hoc ite et nos
dissimilior esset si duos quod nos non pos
sumus prius habet. Et et modo sane exige
bat ut sic unum principium erat neque
mei propagine sic esset et unum principium
ingenerans mei separatione. Optimum quod
separatorum sine mei aut de solo viro
aut de sola femina nasci. Et si de viro sex
u feminineum assumet. ordine naturae
assimilet qui feminineum sexum super virilem
extolleret et ide ipse dicitur filius ex di
uinitate et filia ex humanitate. Et si virilis
esset sexus quem assumet. habere sane
nec feminium phar pte honoris solum
femina mulieris. Et ecce si de viro forma
ri noluisset. matrem quod de carnem mire
sibi traheret. si ceteris mortalibus natis
operatio nil habet et nihil natae mire propte
longius distedet. Quantum honoris
ut dignitatis mulieribus ut ex mulie
ribus natis deo gratiae. quod creator omni
quod saluator homini/ nasceretur matre ex
muliere nasci noluit. Ex muliere itaque
debuit nasci quem optimum meruerunt
et sustinuit poma fructibus assimila
ri. Et quod muliebrem de muliebri sexu
assumere non debuit ratione supra mon
strata operatur. Nam et ordinem ut
dem et natae assimilet. et geminato i
hoc muliebre solum virilis sexus sin
gularis principatum nichil simile habere.

Videbis matre nata hu
ic. vbi dicit ei elyza
beth. Beata que ce
didisti quoniam perficient
ea Cum enim eius paulo
post dixisset maria Ecce
enim ex hoc beatam me
dicent omnes generationes
ostendit et angeli
multiplicandi promissiones et suas se non
transgressuros professiones. Et enim vir
ginitatem nouit et primus se doctore
angelo nouit. mirabili fide et notus
suus in plenius credidit et diuine ordi
nationem se non subduxit a zayma aut
magnanimitas fidei fuit. quod mse posse
fieri et credidit et speranit quod impossibile
audiuit fiat nec mecum nec intra.

Item Quod per fidem maria credit ia
nanu gerung quod per mulieris temerariam
credulitatem fuerunt an decepti. Item
Beatus Azathis in legenda sua suggerere
filii dei fides maria vxor extitit spi
ritus sancti.

Item aqua credula vbis angeli fide
accepit salutacōē · et ideo pauit de eo
cepisse vii 2 dicit ei Elyzabeth · luc · 1 ·
Beata q̄ credidisti quōm perficient ꝛc ·
Congaudēte eum filij misit dilectus eius
1 de pr̄ manu sua · 1 · filium ita p̄ foramen
auris sue c · v · ajacet h · desponsa
victorie virgo credula verbū concepit
pudicū · vt immaculatus generos gaudio
fecunditatis sequeret ·

Item fides mare apparet grano sinapis
q̄ est granum de hiule · seruens 2 humo
de capitis tollens · et fides mare ad
uenta humilitatis vii Ecce ancilla domini fiat mihi ꝛc
seruiens p̄ dilectōz spūs sc̄i de quo gaudebat
2 filij dei quez gaudebat humanez capitis
habit Dic eum cap · mau de rei · sic geneb
o aiati 2 hoc qui credidit angelo dicit
fiat spūs sūs sive · ite · ꝛc

Item si abraham intuamur quem dat ab a
plo ad ro · iij · deco q̄d gra spem nature
spem gre credidit · si q̄ senex posset de
sera senec 2 sterili filiuz gaudere · quanto
magis gaudendum de aqua q̄ pino v
do angeli credidit q̄ filiuz posset gaudere
sine semine viri 2 patere manens vgo
non plus habem q̄ filium dei · fides eā
aqua q̄ est radix eius manifestata de p
tuz mundi vii ipa ve pot dicere illud
job xxix Radix mea · 1 · fides qua ab
angelo credidi · aperta de secū aquas · 1 · vbi
q̄ manifestata aque poli apo · xv · dicū
transeuntes sancti sc̄i · qui non habent hi
mentez aquarez Ad heb · xi · q̄ fluvio
pedem inquirunt ·

Sides mare notat in visione
sua adamglin vbi dicit esse aqua
la dni flat in · Nisi enim vicit
credidisti · firmit̄ stasti · seruent desi
deristi posse fi 2 fluere esse q̄ angelus
promittebat · nequaquam Credidisti flat in
sō usq̄ de dixisse dno In verbo tuo fiat
mihi · s · q̄ angelus mandauit mihi ·

Dilexit maria dnm sic amis
sarpture amore ipm p̄dicant diligend · 2 caritas eius
caritatis omni sūo forma
de et exemplar Et ideo tam
de caritate eius quā de caritate sūo quasi
quedam annotamus · vt ex forma cari
tatis eius resplendeat quōmodo fideles aue
ipm caritate saltem alonge debeant
imitari Et nō q̄d dilectō dicit q̄ duos
ligans · diligentez indelez rei q̄ diligit
1 amantez amato Est enim amor aman
tis 2 amati q̄ quādam vnio potissimū
in bonis · 2 naturalit̄ illud q̄d amatur
in sui natam sui quit amatore 2 h̄ pz
in salvatore · que dilectō q̄m habuit ad
geng humanuz scat colligare 2 vnire
sibi humanam naturaz quando verbū
caro factuz est ·

Ex toto corde Quia cor illius adulterij rei
dilectez non fuit remanuz amplius
q̄ dei nec delectata de alio sic unidi

amplius q̄m in deo · omne bonū sibi exsti
mans esse in deo · vt phys amicis dili
gerent solum deū ·

Ex tota anima Quia certissimū habuit ai
muz de veritate · et firma fuit in fide
vii 2 dam de ei luc · 1 · Beata q̄ credidisti ꝛc
Et quid 2 apparuit tpr̄ diuina pressiones
2 nō q̄ aliud est amor cordis · aliud amor
aie · Amor cordis q̄dam carnalis de
vt 2 carnale dni amemus / si hoc nō pōt
fieri nisi p̄ ē contemptum abamore aū
mundiale rei Amor q̄ cordis non in
telligit 2 sentit morde quia q̄dam
carnalis est · Amor aut aie nō sentit
morde sed intelligit · quia amor animo
iudicū est ·

Ex tota mente · Quia omis sensus illius
deo vacabat omis intellectus deo mini
strabat / eius sapia oraci dni vsabatur /
eius cogitacio que dei sunt p̄tractabat
eius memoria ea sola q̄ bona fuit recor
dabat vt dicit oriz apo · j · co · vnus psal
laz spū psallam 2 mente Sic exponit
arsdyong ·

Alter Sapia sedem habet corde vii prab
v · Si minuit sapia cordis ꝛc · Ita
prudentia ponitur vii Io · xv · Qui
odit aiam suam ꝛc · 1 · ipsum volun
tatez Dilexit q̄d dnm trinitate ex toto
corde · 1 · ex toto eo q̄d est sibi quo ad
filium Ex tota aia 1 ex toto eo q̄ velle
quo adhesum sūm Ex tota virtute · 1 · ex toto
eo q̄ est posse quo adprem vii habita
q̄ vitia sunt in omni bono opere exple
do · s · sibi velle 2 posse q̄ respondet
trinitati ·

Ait dilex ayara dnm dm suum Dilex
dnm aui debet timor 2 seruitū · vnm
caste 2 filialit timens 2 ei exhibe amo
re seruiens Dilex dnm fide p dilectōz
operante teuz ardens Dilex suum · euz
examore sollicite custodiens · q̄ simi
liare est cuilibz q̄ suum de sollicite cu
stodire ·

Item Dilexit ex toto corde omis cogi
tacōes cordis mdm dirigens vl addm
referens ex tota aia · omnes affectus
anime addm retorquens ex tota mente
omnes cruciatus humanas qua intellige
bat 2 distinguebat Trebus dnmis omni
pans Ex tota virtute mhys nūqm
pseuerans 2 ita nichil remansit ita
q̄d non subiect dilectioni dnme Sic
exponit ysidor ·

Item dilexit ex corde quia dō mt
videns tu amice cor patz vii 1 Re
xvi · Homo videt ea q̄ parent · deus
aut intuet cor · Dilexit ex toto corde
quia dō ~~Quia~~ quicquid eius habet sug
dni sui Et h̄ quo ad mor affectiones
q̄ sunt amor Nichil eius dilexit preter
eius Timor nichil eius timuit preter
eius Aut in spe eius Dolor Nichil eius
doluit nisi eius amissione au corp
q̄ exipso vii dicit ei luc · 1 · Fili q̄d fecisti

nobis sic. ego 2 pri mus doletes qre te
Gaudiuz no em gaudi 2 ñ deipo 2 ipig
rouparione aut dehys que adipm no
nat phnere.

Item dilexit extoto corde 1 extoto intellectu
nulluz ingressione dumt errori loci
relinquis extota aia 1 voluntate nichil ei
gratuitu volens extota mete 1 memoria
nichil quo de eo minus subtract reminiscetes
2 iste triplex modus diligendi Fidelitu tri
bus preceptis prime tabule q phnet addi
lectoz dei pmu. Iudi est dos de mdo
vnus est ay. xy. Hinc Fidz modus dili
gendi extota memoria sine oblivione.
Vt cagites vnu dm esse patrez 2 filiu 2
spm. Gedm. No assumes nomez dni tui
tuumz. Hinc Fidz modus diligendi ex
toto intellectu sn errore vt nomen ñ
muz non accipiat in vanu vt putet esse
factu p omia facta sit Terrau. memento
vt diem sabbati sanctifices Huic Fidz
modus diligendi ex voluntate sine gra
dicione vt sabbatizes absque servili
qua ds preceptit.

Et nouit q moyses. Deut vj Et ay.
xxij non poterit ñ tra in modo di
lectionis dei. Qz forte lucas 2 attendit
mor. unces pp quas diligeres dm et pp
plurz sup oma 2 pp hyr posint mr. pa
qua est creator adesse Gedi. qua gsernator esse Terra qua creator in bone
esse qta. qua glificator in optimo esse
vel quatuor adtra reducit. vt illud me
bro extotis viribus resurrit adphiz alios
truz quasi modus vt sit ssi. Diliges dm
deuz tuuz. extotis viribus tuis corde
2 extotis viribus tuis aie 2 extotis viribus
tuis mentis extoto corde qua dns / ex
tota aia qua deus extota mete qua
tuus.

Iuter extoto corde 1 intellectuz. vt omis
intellectus tuus subditus sit intellectui de
deo extota aia 1 tota voluntate. vt omis
voluntas tua subdita sit voluntati dui
ne extota mente 1 tota memo. Qd aut
sequit extotis viribus intelligere vt sup
dictu extoto corde 1 toto intellectu 1 sine
errore extota aia 1 tota voluntate sn q
rectate Ibi em voluntas se toti colligit
ñ ei nichil est diuiz extota mente 1 me
moria sine difficultate 2 sn oblivione
Hi non possunt impleri in ua / Greg
sic extoto corde extota aia extota mente
1 sup oma. et e mutatio verboz que
significat excellentiaz amoris ayaph
h. desto. vic sic. extoto corde 1 devotione
quo adhesimus extota aia 1 discretione
quo adhesisti. extota mente 1 prudentia
quo admartyres.

Item hmis h. Diligere extoto corde 1 sa
pient extota aia 1 dulat extota virte
1 fortit extota mente 1 memorit Hic
2 em dilexit ayara sapient gra gaudi
stiam oculoz Qui em diligit spiralia
eus intellectu ascendunt aeternum.
Dulat gra gaudistiaz carnis. Qui

em dulat dm amat aimez carnalez dul
cedinis venenu sic vi e reputat et. ist
quid sapit adeo felle amaru indicat
dicens de amatoribus voluptatis sl dra
conu vnu eoz Dic 2 qui dulcedine amat
qua magis multitudo d-t dice 2c fortitudo
gra timore mundanu 2 humanu Nichil
timens ob qui spiralia tollit ul corpus
oridit memoriter gra superbiam vite
Qui em diligit memorit dei ustoia re
colit mossint q pena cogitatione superbie
primuz detrusit anglm in ignez gehenne
vii qi pe-y. Si deq angelis 2c Hic dili
gebat pb dicens xxxj. Temp pi timetes
sup me fluctus timui dm 2 pondi eius
ferre no potui. Item maria dilexit
fortit. parte sui attribuit potentia. et h ex
ui irascibli. impleus illud ecc. vy. Sm
virtute tua dilige eu qui te fecit 2c.
Sapient. filiuz ou sapia. exui rationabli.
Dulat. spm sm qui dulcedo e pras 2 filij
exui concupiscibli Vnde 2 desipm sto de gre
pisse Hic aut oma e sia interbg psonis
sic singlaris 2 vnita sint marie dilectio
interbg pretaibg suprados.

Memoriter hmanitatez filij ou dic vsa
xlix. Nunquid obliuisci potest mulier infa
tez suu vt no misereat filio vtri sui
2 si illa oblita fuit ego non obliuiscar
tui Hanuez memoria quo adnos refert
da e adepm nasteez. pacteez. indicatez.
2 elidit triplice concupiscentiaz Memoria na
scentis concupiscentiaz oculoz qn panicle
m uoluntz iacuit 1 pospio Memoria pi
centis concupiscentiaz carnis q apent de
lectabilia. qn flagellatz 2 gfixz pepen
dit in patibulo. Memoria indicantis su
perbia vite. qn ds sanctet omne superbiz.
Item dilexit macra sapient qua unitas
qua plena erat docebat eam de omibg
1 ca. Io. y. plena em erat duplici unc
tione 1 xpo qui int unctz. et gra spiis
sn Et no q dr. qd h vnitas docet de omi
bg que sunt simplicit vt spiritualia et
celestia no q sint stm quid. vt tpralia
2 voluptates.

Dest discrete Qua rationabile sint obse
quia eig Gebat em virgo prudens
qd honor regis iudicii diligit 1 discre
tez 2 qd q quid affert sacrificij sale est
gdiend Leuit. y.

Item discrete vt sup Ipa siquid sint ms
nouii in quo missuz est sal incarnatie
vmeteiti dei 2 i sala sapia ul discretio
designat mr. Et. y.

Tez discrete. bona familiaria q ei ds fa
cebat fame no ostendes. si sapienter
abscondens Erat em mulier sensata 2
tacita ecc. xxvj. gstuans 2 gserens i
corde suo quotquid consilio dicebat Gae
bat em qd qm denudat arcana aia
1 xpi pdit fidem ecc. xxvij.

Et discrete bona spiralia q pdno fiebat
in abscondito faciens Vnde clausa
thalamo inuenta est a angelo clauso
se sd hostio precez suuz exorans sic dic

bus·b· ggf Sufficit nostis abillo videri
apo expectat remunerari Ipse 2 docet
nos hoc modo diligere Vn filius natu sta
tim occultauit sibi velamine paumoz do
cens nos occultare ptum bona opis nr
deo 2 mosses tribus mesibus occultatus
Gon· ayensis dr amene cp 2 defectu
fundis em triplex 2 defectu corporis aut
opis pro quotidiana bona luarum tanto magis
necesse habuit illud occultare 2 sollicitare eo
pondere exemplo pauperis mercatoris qui
pro minimis hz cattalli sollicitus negociatur
tam diserte pro omni abstaquo ep' dno
faciebat ipm solu 2 pmum petens no lau
dem humanaz aut ad hz q·d illud philo·
Omnia reputauit vt stercora vt xpm lucri
faciat Aug' hoc fine 2 hz studio colendi 2
deus· vt sit cultus ipe sit mercis Nam
qui volut dm vt aliud mereat· iam dm no
dit s illud ppter assequi conprehendit·
Dest sollicite ne dm offendat vbo vel
facto nutu aut signo tristitia aut desi
dero ul' lhi Fraternis illud apostoli vt Sol
licitus ambula cu deo tuo
Nulcedo gaudii 2 ea extrema ceteraz
dome mie cpre 2 glie Hisdie· qua deus
mistificare eis remisserit originale petis
brace· qua ipm 2 pleniat adomez vir
tutez 2 ome opus bonuz· Glie· qua spe
hat se remunerada sup mnuz·
Qua amaritudines pontes sedi dulces
reputabat 2 2 vndacones maris qi lac
suggebat pamoze vnigeniti sui
Qua quadam dulcis vsq e ei angustia
passionis vnigeniti sui licet ei mente
quasi st obsidiuz vrtutes 2 salutis gau
dium Vnde dulce lignu dul d no soluz
s pnoti s 2 mat gpaneti· que pamaitudi
nei trunchi stabat cheng humanuz tedium
non adulcedine padisi Vn luc xv· Epu
lon 2 gaude optebat gtentione filij p
dgi admiam pissimi pras ibid Congra
tulamini mi qa inuenti dragma qm pd·
xv dyalice oz parit 2c Q dematre 2 s
ho pot mtelligi Inpassione em filij pepit
quadam mr· qua tue pmo sensit dolores
puerpe vn dcoa pdm fiat vsq lxvj
amp parturiuit pepit 2c Quis audiuit
unq tale Qz humano gnie p passionem re
dempto Inferno spoliato 2 filio suscitato
ii no meruerunt pssure pp gaudiu Infra
Venies ipsud·
Nam vbute sua en qui se scit diligere
cor vij 2 pt eu nich timet ayt x· Solute
timere eos qui occidut corpus 2c Perfecta
em timor dm foras diligere foras en pri
xvij Intimore dm fiducia fortitudis 2c
Deo cotaslibz adusitates parent sustines
uz illud pri xij Qui negligit disciplinam
pauperiem 2 xpm fidel'c·
Aliqua adusitate abeg amo te no
vedens· qua sic dr pri xvij Omni
tempore 2 tam 2 adusis quaz 2 pspis
Diligit qui amicus e Qui enim xpm
non diligit 2 aduersis sic mpsperis

amicus no est·
Nulla adusitate nr 2 timore mortis ipz
negans aut desperes· sic fecit petrus
p sumptuosus 2 hoc manifeste 2 passio
apparuit· qui fugiendis discipulis stetit
mphrita uxe cruciz Io xix 2 mozi eiz
non erat 2 caritate eius qui p fecta di
lexebat· s· Io mq· p sta caritas forzas
mittit timoze·
Qua dilecto eiz fortis sicut vt mors
cor vnq· Qua sicut mors non mozet
sic caritas eius impii excidit vsq die
Filio Io xxv· Incaritate perfecta dilexi
te pupleti est em 2 ad illud cor xiij
Omni vita tua diligite dm
Qua si fieri posset sdm bmplantu dimme
volutans mozi peo 2 ai eo desiderauit
ner vita sue pepit pdilcos· sic ner
filij eiz peo· vt dixisse vsq sit cu dd·y·
Ez·xvij· Quis uidet vt pte mozuo
filii mi ihu ai eo· qua si aiam sua no
posuit redemptione generis humani· ex
posuit tri 2 qd potuit fecit·
Iam bta virgo dilexit memoriz uxta
illud cor xxxvij Non obliuiscaris am
i tui 2 aio tuo vsq xlix Nonquid pot
obliuisci mulier vt sup Io 2 dic ipi cr·
1 fasciculus mirre dilectus meus michi· mt
vbera mea gmozabit· q·d· Dilectus meus
michi singulariter 2 specialiter ipse e fascicu
lus mirre 1 multarum amaritudinum ggre
gatim collegatus vnicus tenacis memorie
et iste fasciculus gmozabit mt vbia mea
1 mozde mea q est mt vberum gclusi
qua non possuz ei n gpati no possuz ei
no gmozi quez genui quez lactaui qui
p me tot amaritudines tolerauit 2 hoc
ct pssuasisse ne ei filius tren· mq· dicens
Fratres pauperis 2 tribulationis mee
absinthij 2 fellis·
Illuxit Vt exposito gnemat tam matre q
fideli aie Dilectus meus qui diligit me
2 diligit ame in ipuz amanti 2 passioz
eiz imitanti est fasciculus mirre 2 iste
fasci· mt vbe in gmo· Suma est Tota
aggeries tribulationuz 2 passionuz dile
ti mei quas p salute mea sustinuit nu
quaz amemoria mea excidet Dilectus
autez matre ppe fuit ei fasci mire 2 pas
sione qn mirra potuit est sic dr·ay xxxij·
et dederunt ei mirratuz vinu 2c 2 quod
detrue ablatu mirre 2 aloe 1 mixtu est
Bibi aut qi distrectue dic ipm fuisse
fasciculu 1 mo maxima fuisse· plus em
omnibus ei qdolut· 2 omnis plaga tstica
cordis eiz cor xxv· Qua plus omnibus
dilexit aperta em medicinalis 2 ifir
mus· ideo dns mpassione qm sustinuit
et p salute magni cetroti 1 totius mudi
vnu mirratuz amicitiis accepit Et no
qd fidelis aia ipm appellat fasciculuz
non fuscem· qua leue ducit pamoze
eiz cpuspind laboris 1 minet 2 doloris
et qua non sunt condigne passiones hi
tpis ad futuraz glam q revelabit nob

adeo. vnq. Id eni momentanei ꝛc. Dum no
fascicul cuig long leue 2 suqu suaue
ay. xp. Non dico q leuis fuit 1 ist mor
asperitas 2 amaritudo si dura 2 cius
eg nimtaꝫ leuis ē dilectoꝫ ideo non
simplic dic fascicul mirre dilecti mea
si addit mi qua vere amatiuch ē dis
cipule ideo 2 dilectuz uocat monstrat vim
amoris omez amaritudiē molestia se
are Vn bnus b. Admonachos suas Cant
quez nob mgtes cumulq gle. qui mo ē
fascicul mirre Sequit mt vbera mea
gmorabr. Ipse adhram. qm mater ostabit
eiz mbrachys suis Inter vbia. i. mp pa
pili cordis mei gmo vsq mfine Como
mugz mde recedens Vel gmo. quo adsmis
diuersitates passionis. qd ostendit pollic
ctaez fascicli Vbera sponse ul azirie
aut fidelis aie. appressio 2 q gratulaco.
Vt melq mē sensiz lite Gratiudo 2 hmi
litas q marie sponsiz detinet 2 delectat
Eam ipo qd nob tantis bnficiis mdig
nos phuliatez cognostmq 2 p gratiu
dines gratias agere nō cessamq. xpm no
bisti mspabili 2 delectabili retinemq
qm dic pu. vnq. Delice mee esse cum fi
liis hom Cyro mch mag fugit 2 elon
gat sponsiz. qm superbia 2 mgratitudo
Sponsa qd qua mter offerri 2 adusq v.
stam. hmc fascicul mt vbi sua collo
cat vt nec leta extollant nec tristia de
iciant Ybis b. Tu quaq si sapis imitabis
sponse prudentia 2 hmc mirre tum ca
riz fascicul de principali tui pectoris
nec adhoraz pacieris aufri vt possit
dice 2 tu fascicul mirre dilectus meus
michi ꝛc.

Illit fascicul mirre fuit xpus i veti
lege Qz mt vbera ayare facta ē dilecta
2 suauis 2 dulcis Sic em sangis ms
horribilis m vbiq efficitur lac qd dul
ce ē 2 delectabile adiudend. sic filius
qui i lege erat tribilis mt marie vba
facta est mitis vn 2 ipa dr mat mne
gmorabr Dicit 2 p pparacoz nocabli de
signat q maria non solus filij ē hita
imo totius tinitatis 2 hitaꝫ gaudiosa
vn pp hoc nc sic posse mtelligi ille vsus
Sic letanou omn. s. tim psnaz ha
bitaꝫ est mtz.

Inseparabilis tamq sponse adsponsiz dilecte
addilecti matris adiungenti Deinc
inseparabilitate dic ipa c. vnq Temni eiz
nec dimittā Ite. c. vnq. Dura vt i sing
emulacio 2 dilectio eig. qua sic mseriq
quez semel rapit nuquaz dimittit. sic
eig caritas mugm excidit nuqua dile
biz dimisit vn 2 potuit vē dicē filio illd
se xxxj In caritate perpetua dilexi te Item
illud. ij. Ro. i. Sic mat vnicuz amat fi
liuz ita te diligebaz Item illud Ad Ro.
vnq. Quis me separabit a caritate dei ꝛc
Tribulacio ꝛc Ibid Ego qz neq mors
neq vita ꝛc 2 pmit xj. adiectiua Si
q mtm dilexit regez suuz miles regis

quez putas dilexisse filiu regis q omitez
decis. vtiq mlto amplig.

Insuabilis qd ptmet addilecti fortis. vn
c. vnq. fortis est vt mors dilectio dura
vt infiq emulacio Qd de caritate xpi
primo 2 principali mtelligit Q bn fuit
fortis vt mors qua peritatez mozi dis
natq ē. p. xv. Maiorez caritatez nemo
habz ꝛc Et ne mozeram etnalit. separari
t aia eius a corpe qd ē mori tpralit Ca
ritas 2 ayare fortis fuit vt mors imo
fortior morte. qua filiuz ē tm dilexit
2 hiam gnis redemptoz m tm optauit
qd mori pfilio vl pmidi salute eius filio
desiderauit sic dez est sup nullis 2 est
caritas fortis vt mors qui mundo mori
unt vt dilectio uiuat ē eis Ayare em tol
lit tpralia 2 auferet vsiz sensiuz Dura
2 vt infernus fuit emulacio i dilectio eig.
qua astuaz eius nulla fregit molen
cia pseuciniz sic qui i inferno sit nul
la frangi possunt uolencia tormentoz
Item de caritate dr paulo qd Aque multe
non potuit extinguere caritatez. nec flu
mina obruet eam Aque multe. i. omnes
penalitates quas sustinuit i filio no po
ex. ca. ayare. s. qua ipsq caritatis absor
bebant ardore sicut ardor solis vl fri
gidi absorbet aqua Vn de caritate eig
dr Cap. xvj. Qnaqua. tribulacionis que
ignez extinguit nup sic caritatis ignis
i ayarie caritas plus ualebat 2 aqua
obluscelatur extinguentis naturz.
Sequit nec flumina. i. petq tribulacio
nez quinq obruent eaz Imo quito
fortius i pulsa ē tanto firmiq stetit q
fundata erat sup firmaz petriz que ē
xpus ayt vn Item Insuperabilis. quia
dilectio filij absorbebat in ea omez alia
dilectoz sic magnus ignis absorbet igne
candele Dilectio em ignis ē quez
dos venit mittē mitiaz luc. xij. quo vi
delz igne vehemeniq i flamauit aliaz
matris sic vn 2 ipa dicit c. v. Anima
mea liquefacta est ꝛc sic metallez
durissimez p vehemeniaz ignis liquefi
eri potest.

Insaciabilis Quia caritas eius erat ille
ignis de quo dr pri. xxx. Ignis vero
nuquaz dic sufficit Gustauerat em
quia suauis est dns qm dicit Qui edunt
me adhuc esu. ꝛc ecc. xxxiij. 10 ipa
dicebat Sitiuit aia mea addm fontez
viuu Sic em fons viuus fit statuit a
quas nouas. sic filius eig qui ē fons
vite ei submministrabit uigit de se ipso
delectaciones nouas. imo 2 tota tinitas
eiusq erat trium vnde quidā dicit qd
uiatre gphendebat Cap. xvij. Vsq
i celu . attigebat stans mtra
Omeglaris Quia ex hm
nich assunt dicēs vna pcij adno
bis ut requirat ꝛc Caritas enim
eius erat vehemens 2 bn ordinata
volutas. sic diffinit Ybis b. Aug

dedno Quicquid m̃ p̃t illuz ē dulce n̄
est · quicq̃d mult m̃ dulce dnꝰ meus · tm̃
ausferat 2 se m̃ det Qui enim diligit xm̃ n.o
p̃ tpralia que largit · nō ē amor eius
sugliers ſ adulterinus sic metrix dili
git lenatorez 2 ei applaudit qm̃ diu
tez quid det unduz vero expellit Sic
amator tpraluz diligit xpm̃ vnde om
stebi tibi ruz beneficis ei Detali di
lectione dr̃ proverb. xxvj. Cuz deforerint
lingua beneficiorz tpraluz extinguet
ignis · i · dilectio cessabit Item Sugla
ris fuit eius dilectio · qua nec sibi habuit
nec hiemi ē

Cohibis non tardi Non pigr nō tzpidi
sed velox Gaudes 2 p̃mouens unde gaudio
saluatore ascendit i montana ñ festina
tone · vt ñ gauderet Elyzabeth · fugit
ruz filio i egyptuz adpreceptuz angeli Ait
y. Tulit filiuz matrz eius Ait ny. De
sancto herode Vn 2 designat p̃ferulu
salomis · qua cum agilitate 2 feruore am
mi adhibz bona exercia stōm bnplaci
tiz diuine voluntatis se circuferebat De
hac mobilitate Totus b. Ecce amat ar
denq̃ cucurrit veloq̃ · 2 p̃uenit citoq̃ Et
qua ipm amauit ardenq̃ vn qd effre
nate dicit Osculet me osculo oris sui et
ita de dr̃ m̃ Amore langueo · ideo
cucurrit veloq̃ omibz 2 noq̃ p̃uenit
ad ramu vite etne stola i mortalitatis
p̃ceder dr̃lit iam indutz ·

Stabilis i p̃seuerans · qua caritas eius
nunquaz exuit qd deperfecta caritate i
telligit Vnde et dr̃ filio ſ. xxxj. In
caritate p̃petua dilexi Similabit enim
eius caritas caritati filij de qua Joh xiij.
Cum dilexisset suos qui erant i mundo
i finez dilexit eos adq 2 ipe i unitate eos
fideles Jo. xv. dicens Ajanete i dilectione
mea Item ait x. Qui p̃seuauit usq
i finem saluus erit Inchoantibz enim pre
mium p̃mittit · ſ p̃seuerantibz datur ·
sic dr̃ auctor

Fervens 2 calida Eius enim dilectio calor 2
feruor ē Calor vn nō est qui se abscondat
a calore eius · Feruor feruent enim diligit
sic dr̃ bnus b Qui ita debriatur amore
qd nō cogitat maiestatē Sic diligebat ayra
ai dicebat Osculet me osculo oris sui
Et nihil verbo bn̄ apparet qd erat debria
ta Si queratur quo vino ipa p̃ruz c.
i Botrus apri dilecti mei michi · Gran
dis botrus 2 forte vnum ceremulta potu
fortis vni sequit ebrietas Quantoma
gis enim deo qui ignis ē p̃ximaut · tato
magis i flamata est caritate · qua ipe dr̃
caritas Ipse dr̃ bnus b Aqua qua plus
omibz dilexit singulare miraculu deus
ꝓ mea p̃cerauit Ipse 2 dr̃ ipa c. v.
Anima mea liquefacta ē p̃ mea dilectione
caritatis sicut metalla liquefiunt pre
hemenciaz ignis Item c. secūm aliam
translacez quaz ponit ibi vulnerata
caritate ego sum // Et nota qd ignis ca

ritatis suauit ardet ſ nō ledit · accedit
ſ nō gsumit vel nō consumit adlesioz ·
et si adpurgacioz Culpaz enim gsumit si
i venit · non naturā Sz eam purgat
2 fouet 2 nutrit Sic eqrario ignis cō
tinistrice nutrit 2 fouet culpaz · 2 magis
ex pte ledit 2 gsumit naturā ·

Penetratiua 2 acuta Caritas enim durat
2 penetrat · nec cessat donec veniat ad
id qd amat Non enim sufficit ei qd amet
absentez ñ possideat p̃sentez · nec satis
ē ei vt sit cuz dō · ñ sit mēco Nec mag
nuz arbitratur vt ducat adomez vita
tez · nisi introducat m omnez vitatem
vt illi miscat 2 quātuz possibile est vnū
cuz illa fiat Vox enim caritatis est ista
Ajichi adherere dō bonū est 2c Talis
ve fuit marie dilectio

Inflexibil 2 recta Inflexibil · qua ad
aliud extra dm̃ non diuertit Recta qd
est · qua dm̃ dilexit sic reflexione ad
tpralia c. i. Recti diligunt te Inuenati
alia Rectus est cuz intencio addm̃
p̃ dm̃ dirigitur Sicut enim qui dm̃ dili
gunt cum benefiat eis Vel vt bene
faciat eis · quez dilectio 2 si tendit
addm̃ tm̃ rapzorat adipsos Et est tal
dilectio sicut puelle gallice Deqnlq
dr̃ ysa. lxx. Gemite eos i caritate si
eis i reflexe adeos · adsum quoniz
reuiuate Sequit i auctr Omnis qui
calcat i eis ufuozat pacez ·

Moralit Anima bona non potest
se aīm · vt p̃sencia bona acquirat Nō
retro · vt adam acta mala p delectacioz
resumat Non dextrorsuz vt i p̃sens
pigricias se effundat Non sinistrorsuz
· vt in diuisis p i prosam exerdat
Sz sursuz pfert manencez sunz sur
suz hz cor vbi xpus ē in dexta dei
sedens 2 talis anima recte diligit dm̃ ·
2 recte collaudat · qua rectos decet
collaudacio ·

Intenta 2 intima Intenta qua primoz
desiderez semp̃ in dm̃ p̃rexit Intima
non superficialis · qua adextioa non
effugit Talis enim caritas appetit
pinguedinem mossate vn c. i. Judica
michi quez diligit aia mea i intima
voluntas 2 affectio mea ·

Larga 2 ampla · qua omnia q dei sunt
2 dilexit et diligit Sarracenos pide
os xpianos Ait tm̃ 2 ait vn 2 videt
dicere omibz gentibz hom̃ illud phi
i. Testis enim michi est dēs quomo eos
omnes cupiam i visceribz ihu xpi filij
mei ·

Affectuosa 2 tenera Tenerrime enim 2
affectuose afficit erga ea que dei sunt
vnde legit int̃ cetera dressse theophilo
se multuz diligē deng xpianoz · maxi
me qz eos qui recta fide 2 pura gsta
uerit adtemplum suuz ·

Ipse pio ayacra dilexit perfe
deuz trinitatez restat vide qmo

dilexit filiu dni 2 hoiam.

Naturalit. 2 plus qua alia mat' possit
dilige natuz suu. Solet enim dici q' puer
naturalit' plus dilig' abello parente
aug sme suphnudinat ig'epti eig. qm
abello. Ideo naturalit' plus dilexit agar
ria filiuz suuz qm aliqua alia mulier
qua totuz carme sui matiam acarne
matna traxit xpus. Unde agare dz est
hic 1 Ecce gapes i vto 1 exclusa mtri
seta. non sic alie mulieres q' tcapiunt
alcetis deo vn gapiunt sme viri. Hoc
idez figuratuz p hac pnomo te q' e di
stretum v' sequit' q' nasetum exte sum
exte sola exte 2 ioseph. no exte 2 viro
Ioh' i mend' dixit ei filius Joh' xix.
Ecce mater exte filius tuus totq tuus qua
tuq pnome est distretum. Deinde ma
ta plura habuisti sup' ty'o. Benedicti
fructus ventris tui. Et nota exemplu
deduabq meretradq quibq salom sent
nudrou depio que decet vere matri
ny. Et. y. Duc ste mulieres synago
ga 2 genealitas synagoga xpm quasi
dnudat dicens ipm natuz de ioseph. 2
agura vn camit' erubescat iudeus i
felix qui dr xpo exso. s. n. Gentilitas
mult ipm mtegr' aspernat credes ipz
natuz ex sola virgine 2 ideo illa ipz am
sit 2 ista aquisiuit.

Carnalit' mbono sensu. q' e dilige ex
toto corde. Vt supra qua carnez xpi
tanta devocone tanto studio sumit 2
mtrinit. Vt adamoz carme eius
adamoze ppe carme. i mo omib car
nis suspensa nutritib nascentis esu
rientis lactentis crescentis 2 lsh omib
oziis sui affectones substernenz pm
mo 2 desina sua ipm honozauit. pu
m. Et expressiuz de hmu prus ventris
hospiio suscepit. Nudiuz i puriuz dm
turne virginea 2 pannis mdiuit. Et
p sensiuz de mme ppria administrauit
gaspiuz 2 de lacte ppio nutimentuz.
Cdm naturam assumpte hmanitatis
esurienti prbuit lacte virgineo sici
enti potauit. Infirmuz p infirmita
2 lacentez non pluz visitauit. si 2 lal
nando fomendo lauando cstando
fragrauit cetraq omia ei hmanitatis
obsequia exhibuit. Coprehensio tand'
2 crucifixo quasi mcurce porto affixit
2 cetera hmq. Unde sub ppsona figuri
eius dm est hic. 2 Martha autez
satagebat circa freques mysteriuz
lecte. Omeham bti anselmi. Intrauit
ihus in quzdam castellum. Idem quem
ent' potuit ipm dice. Defecit cor meum
2 cor meum 2 ideo tu dis cordis mei pts
mea deuceps eius metuuz. Et ideo
inter cetus aues q' puerum pat spiritu'
phylomene q' dr aphylos q' e amor
2 mene q' est defectu qi desiens p
amore. Unde agara potuit dice pu
Defecit in salutare tuuz aia mea

2c. Salutaris prus 2 nr salutaris filiu
dei est hic c. y. Fulcite me floribz. sti
pate me malis. qua amore langueo
Bn au languere se dicit agara uel
fidelis aia. qua quato se adamoreo
spnsi accendit tanto a amore tpialiuz
languescit sicut solet mos esse lang
uentiuz i illa fastidiat quibq agritu
vita cibis. Ner nsi mari se languere
se dicit. vt notetur desideriu pseue
rans! qua langor dr quasi longo an
gor. Ner dz sanari talis langor do
nec introducat amica in thalamu spo
si. q' ve gstat de virgine glosa sdo sup
illud amore langueo dic gtg' agile s
nata est aia que in hac caritatis no
languet.

Spiritualiter q' e extota aia. Qua spi
est dr Io. iiij. st. i c. vi. Qui adhet deo
vnq spiritu est cum eo vnitate s amo
ris 2 gratie. Unde hic. y. Dic ei sme
an 2 tuam ipiq aiam pertrn. g. Dicens
tuaz ipsiq vnaz matris 2 filij aiam in
sinuant. Ner enim vnio q' fit p amore
spualis est. qua amor ignis est qui
matiam sibi cohentez ignit 2 in sui na
turam quitit et qua agara in trinis omi
creatura deo p amorez adhesit dicens
illi adhesit anima mea post te. ideo
spualior omi creatura effecta e vn et
appellat aia et no cuo. pu xxv. Aqua
frigida de sitienti i marie mag bong
i. Gabriel missi adeam deterni longiu
qua i deserto.

Viriliter q' est extota virtute. Vn 2 desig
nata est p euam q' appellata e vnago
Gen. y. qua de vno suo sumpta e agara
autez vnago. qua de ipm sumpta
est vn sui qm s. ex magnitudine fidei
assentiens vt de sua sta fieret xpus hs
Indut esse an. s. f. ni. Vnago 2 i viri
liter agens nouedo prima virginitatez
abscisi omi precepto consilio 2 exemplo.
Unde in figura eius dm est Iudith xv.
Tu gloria ierlm 2 tu letitia israel 2c. Et
fortis viriliter 2 constantez e cor tuu
eo q castitatez amauis 2c. Quere hic
benedicta i iuu. Ajutor 2 alijs modis
egit viriliter q' longius essi enarrare
s maxime viriliter egit 2 viriliter dilexit
in filij passione ita vt adtynluz laudis
eius et glorie sufficiat q' mentez eiq
tantaus amoris accendat vt fugien
tibq discipulis oblitam sexus fragilis
ipsa tuz lacrimis 2 astans cruci 2 gdolet
morienti. aiam suaz p filio suo et si
non posuit exposuit tn. Quis enim sani
tapitis dicat ipam talez matrez a tali
filio tam dilectaz unq dilexisse filiu
suuz vnigenitu 2 talez filiuz quaz d'
abysalon patridam qui dicebat. y. Et
xvij. Quis m det vt pte moriar filio
mi abysalon. Jos. Cuq acbitate dolo
ris afflicta 2 pene cruas corde affixa
vt pote que plus omibq doluit qua

plus ambigi deberit. Prima admonitio
hi erre non potuit. Liz plea vt ve credit
fragiles. 2 qui potuit non defuit. Per
sunt pondera diversis ayarie. q ipsum
dederunt omnium statio aiay mites 2 glie
Commutatione 2 laetitiae. Caritas enim eius
adhuc apparuit i annunciatione filii qui
fuit ante an do aspiciebat filium parere
qui mirifice fieret 2 ideo se noverunt amici
lum quia plus venire seq. Et 2 inuit
filius dicens pri Gerung mus sti ego 2
f. an. Gerunt enim nobis filius virginis
debuplato mris vsq; adabluoz pedu
tino vsq; adolimaz passionis. quia filii
hominis non venit ministrari si ministrare 2
d. a. s. r. p. m. ayt. xx. Ideo i nos mat 2
filio debemus retribuere fructus vt adlo
ez vnde erunt flumina revertant. ex
i. Dei 2 ipse dic nobis zach. xi. Si venite
todis mris afferte mercede mea re
dic i 2 unto pot dice ipa mat.

Ex gnuitatione. Qd apparuit i nititate
filii qui s. ni aqua tantas habuit delicias
q tenebit clausuz i vno aum claudio pe
ret vt suas tamq; vlt. hiatus nobis sine
mundi contineret delicias quas sola possi
deret. si ergo eius filius natus non fuisset
qd de ysa. ix. filius natus e nobis. no sibi
qua melius non potuit sibi nasci qui natus
est. Et licet beta virgo ipm genuisset eri
re de ventre excellent ni retinebat i mete
pri diuinitatis. qui ipm natus noluit
sed qui ipm retinere. si qui sicut natu
salute mundi contra primus i noluntas pe
sed pnt inaqua retinaunt ipse pio qui
dicit bou 2 asino Ecce publice iam senu
cernis filii mei vii 2 de signat pallam
umbre q dedit filium suum adcomedendu
ny. Ezy.

Item Commutatione qui ipm Quadragesio
die presentant i templo v tatis quem tenebat
mundi. qui totum mundum volunt de ipo emitte
impossiones 2 slismaz 2 adopi totaq; mundi
suscepit eum Symeon i ulnas suas. Cachat
signid qd sic nullus dic nullus homo posse
gnoda est su sno.

Ex gnuitatione qua tanta fuit marie caritas
ad nos vt qui quidem quodam sustinuit
ut mortes filii 2 ni ipsa desiderant sine
esse mori obredemptoz quis hyam
time eum pp minima caritatis q dilexit
nos. Joseph. y. Dedit vnguentum suum p
sole mo. vt fructus ventris sui p pris
aiay nmzo. ayichoe vi. vii 2 stabat uig
mater filii sic dic Ambros non vt doloze
filii desideratz. si vt salutes mundi ex pecta
ret. Vel adhuc forte venit adorare vt filium
videt mortes tissitorie christianozq qui de
terente in ma libit. Et i etnuz victuzo
qua resurgens ex mortuis Jam non mo
rit 2 Ro. vi. Vel adhuc i venit. vt videt
ilym i saluatoz salutes hanc pcuratez
morientes mundo si victuz deo. Et hi vi
pusi pstancioz.

Item alia dem stabat uig mater ilyn mat

eius licet eam tristissime videret filium suum
pitu i statera aruos pnu esse sufficiens
p pcis totius mundi. tn si quis calumnia
ret. pnuz hor mung esse sufficiens p sto
erat si ipsum i pende duz tn sic possit
diuine voluntatis se gformare. Quot
vendituz piperis mtm luari aurez est
q piperi poito i statera hz sufficient
paratz est adhuc addere si illud addita
mento emptoze indit restituere 2 hi pie
intelligendo 2 admtellectuz nrm referen
d est. Ab aut se mtposuit aui 2 aqui
loni. ne diabolo sicuti paquiene pos
sit eos i pedire qui venire vellent per
fidem adbrachia saluatoris extensa sic
fere latro dext et sic ferasse videt. Cen
turio ille 2 hi qui ni eo erat / qui vide
tes ea q fiebant dixerunt. Ve filii dei
erat iste. ayt. xxvii.

Tanta 2 fuit caritas eius adnos. qd ex
quo filiuz cepit ipm pnundi salute
pati desiderauit sic vide velle ambro
vnde senex dici pot 2 credi qd sic dic
de patre soli. ny. Sic dd dilexit mundu
vt filiuz vnigenitu daret pmundo 2d
sic 2 dici potest Sic ayara dilexit mu
duz i pteoz vt filium suum vni d p 2d
pdalute mundi. Sd 2 dd ysa. ix. filius
datus e nobis. s. ayre amire de ipo
affuitu sto. Si enim abraham mtm fuit
obediens 2 voluntate sua m tm gfor
mauit diuine voluntati vt filiuz suum
vnige quem diligebat vsdat no hesit
i molari. Gen. xxv. nec tn pmundi sa
lute. qd credend existimas de ayara
filia abraye. propt hoc 2 demire pdy
at filius hue. x. ayara optima elegit pdem
s. gformare se poma diuine voluntati.

Ub decoritate ayare advnigeni
tu videnda restat de dilectione
eius adpenuiz ayt. xxv. Di
lectos proximum tuuz sic te ipm
i adfruendo deo adiudendo dm adviteiz
etniz possidendaz. Vel sic sic te ipm
i gratis non symonate. Se ipm enim dili
git homo gratis. no pp alicuia vtilitate
qm mde gsepi existimet. Sile 2 gratis
dz diligere proxim. sine spe alicuius emolu
menti hpalis. Sic eum dilexit nos ayara
q bonoy inozp no eget 2 si eum di
lexit fimentes sibi. non tn intorquet
dilectoz illaz in ppium qmodu si inqmo
du ipozp. Et idem desiderat ipa vt ei
finaliter vt i nobis i venat meritu
qd retribuere teneat. Vel sic dic Aug.
Se ipm diligit homo id qd est. no q sibi
sit pz aut frater aut soror sile proxim
debemus diligere id qd e no q nobis sit
pz aut frater aut aliquid. Vel sic te
ipm i sicut te velles diligi qd duobus
modis necesse e implere q seruado vi
delz vtinq ptem iustice ayt. vii. Omnia
quecuqz vultis vt faciat vobis homines.
2 vos facite illis hec est pma pars
iustice Beda thob. iii. Et a alis odio

tibi fi vide ne tu aliqm alti fiaas.
Ista tribg modis diligendg e pxim voto
verbo 2 bnficio. s. corde ore 2 ope. Innoto
notuit bonuz desiderium vt. s. ei desidet qt
quid bom tibi desideras. Inulto notatur
instructio. correctio oro 2 hi. Subnficio. qsi
ly auxilig 2 opm nme exhibio. Deprmo
adphi 1. Testis michi e deus. Destdo
adtge. i. v. Corripite i quietos qsdla
mum pusillanimes. Detdo. Nogal'
vj. Alter alteriug bo. por 2 sic adiple. Iesu
xpi. Alter alteriug bona portantes. sunt
qsilm 2 auxilm sibi invicem i penedetes
Tribg istis modis diligit nos ayara de
bonuz nob desidando. proni nigit exo
rando tu pnustis ne cadant. qm p pretoribg
vt resurgant. Ayia aut 2 beneficiis eiq
plem sunt celi et tra. nr e qm se abiec
dit a caloze eius.
Iterum Diliges pxm t. s. tripm. Deut
xix. Diliges amicuz tuum. s. tripm. hic
dicit pxm. Ibi interlineat. Sic tripz
i exepio tripm. s. extraneitatis affectu et
effectu. Vel inquo tripm. s. in deo. Vel
qm qd tripm. s. pp dm. Vel adqd tripm
s. adgratiam inpresenti 2 gliam i futuro
Vel quomo tripm. s. sup tres 2 tripus
pnum 2 cit dm. Qui sic diligit pxmm
legem i plenit. Ro. xiij. In hiis duobg ma
datis tota lex pendet 2 pphe. Ayt. xxij.
Augi dic qd nome pxmi intelligitur
omis homo. Item sup illud ayt. xviij. et
luc. xvij. Si peccaverit ite frater tuus
2c dic augi. Qui audiere me fri meo
quisqm fecit i curia. absit vt illa i iu
riam ame pute alienam. Ex'i deapy
se qui interfecit egyptiu i iuriate fri
suo Gen. iij.
Ipsd detribg theologicis vir
tutibg qarie videndu e
quomo nse hmit. iiij. cardi
nales virtutes. s. iustitiam prudentiam fortitudi
nem 2 temperantiam. Habuit
em iustitiam qua sibi sui ex. meruta est
vt loriat vsq. hic. Nam sic loriat i pene
trabilis est sgiul 2 lanceis. sic illius
iustitia 2 pecuti i iuuenitas nullis tem
tationibg q iacula sunt inimici unqua
potuit penetrari. Necesse aut fuerat vt
fortis mulier indueret. hi loriat. in
adhoc adeo sparata esset vt adiutorio
eius fortes alius qui suuz atium sedule
custodiebat fortior supueniens. s. dei fi
lius debellaret. hic. xj. Nam tuc i ma
nu feme tradidit dn Israhel. Iudic.
v. illug. s. uniu 2 hebree mulieris q
fer gsfiones manu dabiug. Iudith
xiij.
Sunt aut tres gradus iustitie principa
les. pquos omis i culme virtutiz asten
dit beata virgo mria. Primus subiri ma
iori. Secdus non pferri esse terrenis sbiri
minori. Primus michiat. Secdus pmouet
Tertius gsumat. Sicut ayia no solu

iustitia sed 2 omes iustitias optinuit q ouz
facta essi mat regis etni 2 hor sunt. no
dedignata est ministrare Elyzabeth mat
regis. mat militis ayat sum dei. mat
hoinis puri ayat dm omniuz. mat sui
emptoris. Unde dic ei Elyzabeth. Unde h
mi vt veniat mat dm mei adm. Ayatur
saluatoris. mat promis ayat vbi sum.
mat uoris. Qz qd primad dictuz erat dns
Iohi. potuit ayaria dice Elyzabeth. Qme
modo. sic enim decet nos impleri omes
iustitias. i pstam humilitatem ayt. iij. Item
qua i omibg qsumata iustitia obstetri
cuit. ido figurata e pamia cuig uiliq no
st mdusa mutati i Ze. y. 2 hor iuste. na
anna gratia 2 ipi dta est gratia plena
Item iustitia reddit vnicuiq qd suuz e 2 ipi
angelo salutanti districtam reddidit Ma
sionez. s. quomo fiet istud Deo laudem
2 gratias actione dicens. Ayatisfiat 2c
Hominibg sufficientes instructiones dicens
Iohi. y. Quodcuiq dixit vobis facite. Item
ipsa reddidit que sunt cesaris cesari et
q sunt dei deo. Reddidit enim dm mundo
quez penam mundg amiserat. et mundu
i amatores mundi quantiz nse est ido red
dere mundu resistit. pnlg meritis 2 exe
plis. Deripam enim spaliter factus est
2 ds mundi 2 mundg dei.
Prudentia est discretio bom et
mali cu unug appetu 2 altius
detestatione. Alit prudentia
est mundu et omia que i eos st
diumoz q templatione despice
et omez cogitationem amm in
sola diuina dirigere. Ista describit in acro
bus prudentia in sdpno. Capitulo. In
euangelio ayt. xxv. De qiq prudentibg
virginibg legit. Pquas significatur qmq
prudentie quas omnes reperire est
in ayaria que fuit virgo prudentissima
Consistit autez prudentia i malis euite
dis quia fit a diabolo. Unde dns hinc
admonet ayt. x. Estote pru. s. serpentes
Omia aut eius prudentia qd sibi tamt
mundi vanitate. Vu i tuenta e abanegld
domi sedens vl forte orans sic dic bnus
b. Ster i foribg domg sic illa salomon
mulier pui. xi. Qz magis vt credit in
gedam stens qd i cometis qui foris st
dicitur. Ve ve amos v. 2 videlicet quid
dne accidit excuacatione q ido corrup
ta e. quia nuda. Gen. xxxix. Ido aut
signata est psalmus vxorem abrahe la
tante intabnacio. Gen. xviii. 2 psa
lmus filia Raquelis. Tho iij. orantem
i secreto cubiculo domg sue 2 p Iudith vij
que clausa manebat cubiculo i ipse
ceto oratorio cuz puellis suis. i cogita
tionibus humilig 2 mundis et affectibg
suis. et perhoc qm gabriel angelg ingres
sus est ad eam tunc angelg magnig
illig ingressus e ad eos eius. sic dicit
de eo Gabriel Dns tecum.
Beda. qd tenuit sibi abenegatione. q hor

qd' agitur

qd' ypsit pē. Cor mouz derelinqnt me
fons aquarum decem post illud intelligi qd'
dicit dñs Osee ij. Ducam eam in solitudi
nem. s. 2 loquar ad cor eius. Insol
ubile dicta erat adhuc qn sponsa blan
debatur in thalamo ad cor eius laqhat
dñs panglin dicens sibi Due gracia ple
na cetera que sequuntur.

Terna qd' turbata in missa exaltatione
exemplo dñi prius sui qui dicit Exaltatus
humiliatus 2 humiliatus exaltatus hoc qd' in superbi
desina exaltatione superbiunt et ita dñs
qui suos adulatores sanctos tenent in quo
sudibus glant.

Quarta qd cogitabat de salutatione Hoc
tremens paulo infra Et quid' ipsa pru
dens erat virgo non plus quid laqhet
si qui laqhet 2 quid deceret cum laqhe
sideraret prudent' 2 discrete.

Quinta apparuit in interrogatione 2 breui
fusione pab' xvij. Qui meditatur ser
mones suos doctus 2 prudens est 2c
Insta typhlo de verbis eius in velnes
der omia adplenuz.

Et nota qd tres mulieres q si
guerat ajara quemdam aprudenta
s. Abygail que erat pru
dentissima 2 speciosa i. Ki xxv. 2 h' per
prudenta maluz in mores viro suo 2 do
mui sue pauit. 2 dñ natuz ipsi natal
pilos verbo suo suo subtilitate placuit
et nota qd abygail. mt' pris mei exulta
ro. qua dcet exultant pr 2 filij et
spus sanctus 2 ipsa orando ipsum auero
dñ ne statim mt' fiat natal stultu et
pessimi i. genus humanum. Secda mulier
thecuites cui dix ioab ij Ki xiv. lugē
te simula 2c 2 h' maluz qd' iam cuene
mt qi abolent dñ patri suo regnum
abpalon fiadam. Sic ajara ub prude
tibus xpo revelat hominibus fris i. spus
sui. Terna mulier tabela ij Ki xx
qui fuit pab stuqud subuitere vis uruz
ciuitatis israhel. Et hec caput sybe
qui sedicos moueruit ipsi dicit ad
ioab. et ciuitas saluata 2c. Sic ajara
subpedibus ipsum hurrihum i. diabolum
qui ipsi sedicos qui moiat celo qd' 2c
regnuz veri dñi 2 hominum 2 ipsum
ut maledictione qui se 2 suos opiceos
mersent vii 2 di homicida aprinapio
joh. viij. Ipsius 2 mauricem mistem
die xxiij.

Item glosa virgo prudentissima virginum
hinc lampades integerrime virginitatis
et oleum mee i omnibus vasis suis. ma
se ordis passionis mee. manus
passionis 2 manus ordis plenitudinem
gratiarum.

Quadam' cogitans qualis esset angelica
salutatio. Cum enim subiecta nulla esset
mulier sui maledictione ul' sterilitatis
vt virgines ul' corruptam vt mulier
merito cogitabat quomodo diceretur ei
Fiue.

Quia ai timet subiecte no esse plei
tudinem gratie qua lax nominis dni ad
ipsum heb' vij. admirabat quomodo gra
cia plena dicitur.

Quia ai audissi gaudes 2 paries. co
fitebat verba ysa vij dicentis Ecce
virgo concipiet 2 pariet filium. ai verbis
angeli dicentis Ecce concipies i utero
2 pa filium 2c. Certa de fide. si dubia
de modo.

Ore ut' sermone Quia dificata de
modo cui dom esset ei Spus sus
supue. mte. 2c fidem qui mordet ha
bebat ore exp'sit dicens ecce ancilla 2c
Item prudens sermone qua ai sima
deuocione postulauit qd' ei permitte
tur impleri subiungens fiat mihi
sdm verbum tuuz.

Opere qua cepto filio dei spontanee
2 deuotissime se humiliauit adsuend'
Elyzabeth / mucuoila s. virgo mulier
veterume / 2 adh' morata est cui ca
tribus mensibus sicut dit ambros i lib'
de virginitate.

Paupertate q est gracia spus
i humilitas no dubium pau
perma fuisse ajara pau
pertate 2c i abdicatione terra
nuz vide 2 mulieres que
sunt ita appellat eam p'o q omni aui
2 fusd unde vivet 2 nutriret filium lu
cratur vt dcea adultam videat posse
intelligi illud pri mfine ajanuz sua
misit adsor. 2 di eis ap. fri. Et nota
qd' licet pauperia non in lepri aliqd
mendicasse. ul' pipirabilis hinis fili
uz exorasse 2 qd' paupr-ma fuit. pz
ex hoc qd' mypa cuitate i bethlecz q
exprie suo dñ sibi qi unx hiditario
debebatur dei filius puerum hospi
cuz non inuenit. qua unde illud ado
cerat fortasse non habuit. et ido i di
uersuz secessit. 2 ibi peperit saluatorem
nrm 2 qd' filio nato no habuit pellos
quibus euz in media hyeme operiret. si
i noluit panelis stem i h' qd' ipm non
potuit ponere i lecto ul' gelaui vii re
linquit in presepio nrm 2 q fabro erat
desponsata sicut dicit iudei io vi.
Et tales fere inqi pauperes st' nihil
autem tanta paupertate fuisse largissima
gpbat. q luz filius apprehendit ut ne
luz queret tam manuz sua aperuit
i opi 2 palmas suas extendit ad pau
perem non sollicita de crastino Credend'
est enim qd illi bti regios qui filium eu
rali regez 2 dnum cognouint. no modi
cuz si magnum quod ei optulerunt large
vn dr ayb. y. et aperte no bursis
si thesauris optulerunt ei munera
no unum tuum et i mes 2 numbis

munianiunt Joseph 2 azara put legit
i apocripho denfanoa salnatoris / Dicit
tn quidam qd' ido dr' de magis i uenerunt
prim ad azara mrem eius no ad Joseph.
qua diuina disposne actu est vt quando
illi venerunt absens essi Joseph. ne de
illo arderet xpm natum / Vnde sl' loci
illuz dr hylarius qd' Joseph no legit
pz natuitatem xpi vir azare dictus
impio i mutuo qd' an natuitatem vni
eius dicebatur quasi mutuo ad officium
si pz natuz prim non e dois vir. vt
ph' i sumaret qd' ipo nato azare pu
placuz sufficere poterat / Quid autem
detantis muneribus fecit azara q ora
se ipam suptuosa fuisse no arbitr vti
q manuz suaz aperuit i opi 2 diuna
i vsus expendisse creditur egenozum
nec de xxviij pnuficationis die qui
sequebat nec 2 decrisimo mori gentes
maximum cum pauperibus eius exhibet
argumentuz. qd' filiuz suuz adtempu
deferens vnde vnu sdluz agnicuiuz
emeret no habebat ei in mtra sta mul
ti agnicli i uenianti 2 pmodico pio
beant. Quis enim dubitat si agnu hre
potuisse qn nuq' preceptuz legis leuit
xij. ipm ouz filio devotissime obtulis
set. Immo certe si lex poscet 2 eos
hre possent. centuz ul' mille agnas le
gitur enim ibi sic Cum expleti fuerint
dies purgationis eius pfilio l' filia
deferet agnuz annicluz i holocau
stuz Capiens autem deus pauperta
tis sue 2 eam pnudes. subintulit
paulo pt Et si non i venit manu
eius nec potuerit offerre agnuz.
sumes duos turtures ul' duos pullos
columbe 2c Ambros indet nolle qd'
vtraq oblationes optulerit. s' turtu
res 2 columbe Item forte pp paupta
tem suaz noluit ds qd' deprehendetur
fabro qui de artificio suo substentuz
eam Item ouz xpus dicit ego egenus
sum 2 pauper. 2 apl' ij. ad vij. Scis
gratam dni nri ihu xpi qm pp nos
egenus factus est ouz esset dives vt
illi inopia diuites essent. patz qd'
mat' non fuit diues si pauper vt filio
assimilaret. Similiter ouz ipe dicit
ad vij. filius hominis non hz vbi re
clinet capt suuz Idem pz.

Item ai alie ste mulieres sedentes dim
ministrabant ei de facultatibus suis de
luc. viij. patz qd' mat' non habebat vn
ministratz ei Et 2 ei liberaliq i pende
ret 2 ille amplius eius ministeriuz
acceptaret Item ratione paupta
tis apparat ipm vnxte q modo terre or
aput. qua si habuisset u aput ppuz
reclinaret ibi multo liberaliq q aput
ppum natuz filiuz reclinasset. Constat
autem qd' pauper fuit spu i voluntate
non uritate. ouz filii eius aug est
tra 2 plenitudo eius mtis posset aut

nellz ei negare sic apparuit qn adnu
tuz eius agnu mutauit i vinu Jo. ij.
Aperito aut pauperis locuta est veg
nuz celoz qua sicut dr luc. vj. Beati
pauperes qua vrm e regnum dei Et
nota qd' vnu martiry genus e voluntu
ria paupta vn beus b. Admirabile mar
tiry genus e voluntaria paupta.
Quid enim mirabilius 2 qd' martiryo gra
uiq pn mt' epulas esurire. 2 mtre
pecuniam sitire. nestes algere. pau
pta pmi inter diuicias quas ostendit
mundq offert maligna desiderat
nr appetz / Admirabile est igniez transire
2 non urri. spinas colligere 2 no pugi
lapides tusserre 2 non ledi. sic enim
diuice. ignis. spine 2 lapides.

Item qua sunt amatre pauptatis 2
mlegre ii Israha pmittebantur dr de
ea Apo. xij. q habebat luna sub pe
dibus eius i omez gliam mundi 2 oia
mutabilia subassentibus qd' dr Amatri
pulcr dilectionis ecc. xxiij. qua in
nulla pte fuit i ea amor terrenitatis
q sordidat aiam 2 obscurat Bz dm
amauit an oma 2 nil ouz ipo 2 e h
pulcr. dilectio qn ipa emisit i luce
sic mat' filiuz qm cestabat i vtero
emittit i lucez mptu 2 ido dr matri
pulcr dilectionis qd' dom e de ea
vsa. xj. Egredietur virga de radice yesse
qua pz dr' 2 ido ap regnu pot
significare ppln iudeozum radice illu
populi erant Israha. qua pterzens
germinabit 2 i eis radicati erit 2 fun
dati vsa. i Si noluerits 2c. Ibi
radice egressa est beata virgo. pg
tempti Israliuz pri 2 erit virga q
surgens exisit' Num. xxiij. q duces
mach. i ires Israles quibus regnant
filij huius sti sic sti spiritu dei pos
sit. dum oma arbitrari est vt ster
cora hi virge astensiuz 2 delicias af
fluentiaz 2 in uiriones sup dilectum
q. viij. murabat synagoga ei dicebat
Nunc est ista q astendit 2c qua ipa
synagoga destendebat 2 deliciis indi
gebat nam subinudo pmebat et ei
minabat nec i celo gisabat s' subsde
v no est nisi afflicio spiritu. ecce. i.
2 ij.

Ipso de paupta apare videndum
est deduciis eius Et primo no
tandum est qd' ipa dr thesaurus dm
vii. qp vij. Insuper est thesau
rus humilis. quo qui vsi sunt prapes facti
sunt amicis dei 2 pp disciplinis dna
amendati Thesaurus est u diuitiis opn
diuicie qd' immutati reclusunt. vt
qd' simul i vnu ibi simulz reperi
antur Est aut thesaurus nomen latinum
2 latmaq; ppositiuz. nam thes ul' thesi
reposituz ul' reposito greci dicunt lati
ni aut q uicuiz sunat repositiuz aurum
ul' repositorium aurum Azara q' thesaurus

quia ea ut in gazophilacio reposuit
Deus omnia dona gratiarum meritorum Vir-
tutum et præcatiuarum donorum et charisma-
tum. et dicit thesauro largitur ipse lar-
gitur stipendia suis militibus et operariis
Iste sunt diuitiæ quæ addunt amicos
primos. Psal. xxx. Si dim angelos et
homines sanctos.

Dicit thesaurus hi infinitus in marginem
homibus in tone utentibus quo qui
usi sunt operantes secundum gratiam et exemplo
eius et adeus gratiam et honores et De-
nopes facti sunt amicitiæ dei in facti
sunt amici dei Ipsa enim dicit cum filio Jo
xiii. Qui diligit me diligetur a pre
et filio meo Item illud Jo. xv. Vos amici
mei estis si feceritis ꝛc Nota quod quidam
hunt aliquem ut xpm in corde propter
Alii in lingua laudes Alii in cibum per-
sumptum Alii in manu operatione sine
quibus predicta non sufficiunt quia phari-
sæorum exhibitio est apis et isti
sibi remuniabunt Unde dicit in iudicio
ait xx Vocat operarios et redde illis mer-
cedem et illis sibi ipsi disciplinæ dona com-
mendati in commendabiles facti deo et
hominibus ipsi dona disciplinæ quæ ordina-
ti mox correctio sunt docent exemplo
aliquis Vel ipsi flagella diuinæ correc-
tionis quæ insi custodiunt et sustinent pa-
cienter.

Deultat et claudit et aperit in vent an-
gelis dauid in thalamo non indetem
in platea.

Hollinite custodit et de aperit dicit ipse
Angelis suis de m. 3 vt c. t. Queri vsu
sibi deorsum

De ipso qui dicit vni Baruch iii. Qui
argentum thesaurizat et aur in quo con-
fidunt homines ꝛc et de aperit dicit pri-
ut Confidit in ea cor viri sui ꝛc.

Possidet cor possessoris sui unde ait
iii. Ubi est thesaurus tuus ibi est et cor
tuum Gili cor dim adaperiam quod est pos-
sessio eius actiue et passiue / passiue
unde ipsa dicit pri iii. Dns possedit
me in initio v. f. ꝛc Actiue vni nato filio
potuit dicere cui qua Gen. iii. Possedi ho-
minem p dm.

De ipso commerunt milites et seruit N. si
ly mites fructu ventris virginalis.
Expositio et multis et durabilibus opponit.
Continue augmentatur pro possibilitate
thesaurizantis.

Tempore nativitatis Vilitatis et honoribus
expendit.

Inde proferunt a patre familias noua
et vetera ait xiii. In ipsa siquidem sunt
thesauri sapie et scie abscondit Colo. ii.
quæ in nouo vel veteri testamento in eum
patre familias intelligit ordo prædi-
catorum.

Et nota quod tria principalia solet thesau-
rizari aur. s. et argentum et lapides
pretiosi In auro principalis designatur

caritas et spiritus Virginitas et obedi-
a in argento sonora et tinnula ore vel clo:
quia in lapidibus pretiosis virtutum vni
uersitas figuratur.

Dotest et maria dici thesaurus vel Ga-
zophilacium in quas vel locus vbi reponunt
diuitiæ xpi Vero thesaurus absconditus
in hoc Gazophilacio vni dicit ei ysa xlv.
Vere tu es deus absconditus. s. in vero virgina
li. hinc thesauro virgo portauit abiens
visitare Elyzabeth vegdia virginalis
exultauit Johes clausus in utero pseni
tens eius exultauit Elyzabeth pub
mamfestans exclamauit / Ipsa est em
urna aurea gtinens hinc thesauri
adhib. ix. manna. s. urna reposita sic
runt aurei diuinitatis Vnde dicit ct. v.
Caput dilecti mei aureum optimum dri
gentum mundissime et candide quam
ipse spiritus sti multiplicat examinatum.

Item de militia diuina quia non
spirales carnales corruptibiles sed aures
Gzetine spirales / incorruptibiles et cele
stes sunt et sunt et erunt dicit Maria
spiritus sancti pri iii. Ajulte filie egre
di et super eis vmi. Versus iste ginet
sublitera res quod int sapia. panaz
solam spirales diuitiæ gregantur Et
laudi marie fraiter gaudent cui spali-
datur et attribuit laus esse / cui ipsa
sit honestis membra et pulcra subcapite
in toto corpore ecclie / et pri glosa in seriem
sic expon post deinde glosa Ajulte
filie per fidem sine qua nemo saluatur
Ajulte filie in virtutes angelicæ quibus
ipsa dicit. ct. v. Adiuro vos filie vrlim
ꝛc Vel ajulte filie in virgines sacrate
Vni mpis Assyria et gutta et cas. ꝛc exqui
bus delectauit te filie regis in ꝛc Vel
Ajulte filie in penitentes aue deguibus
dicit Et filie tyri in muneribus ꝛc Vel
multe filie in aue gtitentes pita sua et
laudes dei que sunt filie inde / Vel
ajulte fil in anime gtemplatiue quæ sunt
filie sion in spectaculis Deipnis in vir-
tutibus angelicis dicit bns b Virginitas
quid in ea sint quales angelorum Ex in
corpe fragili qd non angelorum Unde et
omnis diuitias superexcessa euidentius
euehit celestis insignis originis. Di-
uidemq abea et angelicis similitudine
integrione dissimilitudinis retinet et gratiæ
celibis vite intra et abegule vsurpari
poss. Preter marne preter carnes vnicie
in preter mea carnis. no terena vita est
si celestis vni et in carne angelicis gratiæ
acquirere maioris meriti est quam
here Esse em angelis felicitatis est esse
vero virginem virtutis duz hoc optime
viribus intat cuz gratia quod hz angelo
ex natura Vbrimq in et esse virginem
vel angelis non terena vita est si celestis
Virginitati autem aliaz amicea est
sterilitas et insidiatur superbia si hmg
virginitatem seruant humilitas et de

2 decorauit fecditas.

De sedis 1 virginibus sacratis pot dici
qd si ille virgines h virgo vginu q p
ma uouit virginitatez abstt omi humi
no p̄cepto. cōsilio 2 exemplo vn 2 hor
nomē pmeruit vt virgo vginu sui
vegma vginu demceps uocaret. et
ab ea omnes alie exemplus acepnt.
h aut amulla Et ōi omes alie sint filies
a fructu ceruali. h virgo simul 2 mat
Et si alie sint humiles. h est humillima
et qnto omibus humilior tanto omibus
sublimior. qua nec pma sl'em uisae
nec ha sequet.

Item si alie mseres. h a mr mne hns
qr duo ubera que debemus petere incessan
ter adsuggendu sicut filij uberi matris
sue. Her sunt puritas cordis gra hue
iam 2 humilitas mentis q superbiam
vnde petimus. Nos culpis solutos in
f 2 castos 2 sic vita pra pura. Item
si alie plene bonis opibus q alios
ipendant pauperibus. tn h faciunt de
aliena sibi. Bz maria non solus ali
cui pauperi imo ipi filio dei de quo illd
specialiter expunitur. Beatus qui dil
ligit super egenum 2 pauperem. oma ipe
debat opa mne de sua spia impleuit
illud pu. m. Honora dnm de tua sua
et ideo sup omes benedicta vn dan
est ei luc 1. Benedicta tu inter mulieres
1 super omes mulieres.

Item si alie qmendant de fide. h mul
to magis q adpmu vbiz angeli audi
dit q nisi possit ipleri qd mgis audi
tuz fuerat nec mcelo nec mtera. s.
q possit gape 2 parere manes virgo
vnde et p magnitudinem fidei Fiadit
fiat mihi 2c.

Item si alie qmendant de eo qd angeli
stant p pctis pprijs. s. filie syri qd
interpretat angustia. h multo plus q
mcedanda e qd m tm gpassa est mundo
peccatori q libentissime oiz filio passa
fuisset pro salute mundi. Nam si pro
mundo non posuit aiam. exposuit
tn. et qd potuit fecit 2 adhoc stetisse
creditur uiz filij aruem.

Item si alie. s. filie Iude qmendant
de confessione peccati 2 laudis. h multo
digniz cantat cantica dnmo laudis
sequens agnu quocuq ierit. Nam peta
non habuit q possit q fitiui.

Item si alie qmendant de cura gtemplo
mis. ipig gtemplatio vel singlaris Mar
ty de gtemplatione eiq.

Item si alie pulcre 2 prudentes h pulch
rima mulier 2c vj. 2 prudentissima
designata p abygail q erat prudentis
sima 2 speciosa 1. Re xxv. 2 sic pote
ris assignare de aliis matribus omnis
virtutiz.

Dic q multe filie. 1 virtutes mgliore
2 amme ste q grege dni. dni sa p vi
tutu 2 opm meritoz primoz Tu di

stretue. o. bta virgo supgress es vniuias
Ecclesia humilitatis virginitate fecdi
tatis 2 fecditate vginitatis. Nam vgini
tas non exclusit inte fecditate nec fe
cditas vginitatez uolauit. qd est f gla
singlaris Tu supgressa es v. Quia
sicut lilium inter spinas sic amica mea
inter filias dic dnus de azaria 2c v.
Si quid spina luet flores pferat lilio
tu ingaccabilis e. Omis autez h spina
cu terra corpis sui 2 gste spinas ger
minat 2 tribulos excepta virgine gl'o
sa. Vel ideo de azaria vniuias filias
supgressa. qua sicut dic Domina ceteris
p partes data e ethiaca azaria vero se
totum infudit gre plenitudo Vel sic Tu
supgress es vm. 2 h triplicat p superlatiuz
qia depuruta es abomi sedulencia ter
rene corruptionis p cognitionis plenitu
dine qia abomi nubilo errorus Per
suma gtemplatiuz qia abomi tumultu
yndane actionis

Aliter ajute filie 2c Prudes salon
dignitatez 2 excellentia bte virginis
quas sigillatim attribuit illi vniuisalit
in esse asserit dicens ajute filie 1. vir
gines non dic omes. qua st stone vir
gines q gnnet plaude hymna Prude
tes vero solius mtioris arbitri oculis
placere appetunt. ass. Quare dicit filie
egtrexauerunt Ex ipa opposione uocabli
vsiz notat libi arbitrij cu gra. qr eo
adutores dei sunt qui nisi dit opat
in nobis uelle 2 pficere qr non est volentis
neq; currentis sl dei miserentis dnorum
non corles sl spiales Tu singlariter
2 distrenue supgressa es vm. merito 2
primo qua sicut dic Ceteris p partes
datur gratia azarie se totuz infudit
gre plenitudo vnde dra e gra plena.

Aliter perij qd salon ponit tres primum
dicens Conglorificauerunt vr h deliere in
telligi desiis mulierum vere testi
quibus ipa figurat. que diuisis virtu
tibus claruerunt.

Commendat eam sara a fide hebre
xi. fide 2 ipa sara virtute concepcionis
mnis accepit Bz maria fide hoc sara
q depnsso dubitauit. Ipa uo non luc
1. Beata q credidisti. qua imagini dep
nsso angeli hesitauit.

Rebecca asperositate Gen xxvij. q
fuit virgo pulcherrima Bz azara spe
riosior Cap. vij. Est enim speriosior sole
Rachel a amabilitate Gen xxix. Qui
diligens Jacob 2c Bz maria amabilior
inqua gsumatz est. ille amor p qpie
venerata sunt antiq adra. ipe h mr. tu
sepe nocat dilecta.

Lya fecditate Gen. xxix 2 xxx. Bz
maria fecdior. qua 2 si non genuit
ni vnuz. tn i illo uno genuit salute
omnuz Ayt. 1. qpe eim salnuz fecit po
pulus suum 2c.

Deborra a asperitate vn 2 ypheteb erat et

ypsin indicabit Iudi. my. Et maria sapi:
entior q edificata e in domuz sapie
nciori. iv.

Item abhinilitate et detestacone glie
mundane q dicebat dno xmy. Tu sicq
abhomer siquiz superbie 2c. Et maria
ajuto humilior. cuiq humilitate respex
deus 2 peam veterem deiecit superbia
diaboli.

Iudith a fortitudine qua occidit holofernem
Iudith xiii. Et maria fortior q gtrunt
cap serpentis antiqui Gen. iii. ipsa q
terit ppt h'oma 2 multa alia de Iudith
inter mulieres 1 sic omes mulieres sic
glorifit pminuos.

Item demulcendine dulcia 2 suaz glo
riat ipa et dic oi sapia pri. viii. Apenz
sunt diuice 2 glia opes superbe 2 iustiia
Quasi dicat gtempnendo sibi seruiuz
2 sp diligere Ei amor meq no monet
nos adquirend' 2 diligend' me. saltez oi
piditas moneat nos qua meuz sunt
diuice 2 gloria 1 diuice glose que s
sunt possessores suos glosos Tempo
les autez diuice dicunt stoza phi
ii. vt ecipa vilitate nocabli inlestat
Sed spiales diuice s. virtutes mita
2 bona opa sunt opes sibe 1 sicemite
tes no una mia petentes vnde eme
pmittit ysa. lv. Donam te in sibiam
sibiz Item sibe qua dit illic qui iudicat
sinis 1 sup ppriu sensuz 2 ppam vo
luntatez Propter hoc dicit apura fi
no suo diuice astende sinus hic xmy.
stre 2 diuice exaltat oz atrenis adue
lepa cap. xl. facultates 2 virtutes exal
tant oz 2c. Et iste diuice acquiruntur
bona opacone vii pab. x. ajang spiau
diuicias parat Item tales diuice sortes
sunt possessores suos parab. x. Gulia
diuitis urbs fortitudinis eius 2c. Vel
opes virtutu dicunt sibe abcessetu. q
faciunt hoiem sibum sta sibia que est
indignacio gtra vicia et pcta cap. i.
in multa sapia multa indignacio. ysa.
lxv. Indignacio mea ipa auxiliatrix
mihi Iog. fili disce stam superbiam phis
Si sicut homines ignorantiores 2 deos
ignorantiores. adhuc peccare dedigna
ret Et hec sunt diuice q adhuc
amicos plimos. s. dm angelos 2 sos
parab. xix. Her aut sta superbia pcedit
exadipe gtiaz de qua mpis Dic adipe
2 pmg. iv. a mea vii deut. xxxii. In
crassati e dilecti 2 recalcitrauit gtra
vna 2 pcata // Et iustiia est meu
si qua ceti no valent Hys diuicijs
dicunt sapia xpus 2 ajaia fiuen
tes 2 amatores suos vnde subdit pau
lo post In uijs iustice ambulo vt 2 bi
ambules in uijs iustice si uis oriri
xpo sapie / ul' ajaie / In medio semitaz
iudicij 1 distrcons Adhuc ajaia
vias preceptoz ambulant filiuz israel
odedo. et ipm oi hostijs legalibz ad

templu dm deferendo 2 lyi. Ambulant
2 in medio semitaz iudicij 1 pseuitas
gsilioz ouz distrcone notiz virginu
emittendo et casdez vias docuit nos
exemplo Beq. 2 tauc. Ut diue diligen
tes me diuicijs sup dnis q replent.
Iam diuice tpiales manut et thesau
ros eoz replebam 1 loca vbi diuice re
ponuntur que sunt tres uires aie Pre
cibz em matris replet dos iiabilem
p secta cognicone sume vitatis. gaudi
sabilem p sta dilecone sume bonitatis.
inrasibilez p sta gla exultacois.

Nota q' quadruplices sunt diuice tpia
les. spiales. Celestes. supcelestes.
Prime sut tpiales quas dat cuiter bo
nis 2 malis Ille qui fac solem suu oriri
sup bonos 2 malos 2c ay. v. Et filijs
dant adsustentacoz. ajalis adremu
neracoz vii ay. vi. Reperiet mercedez
suam pp hoc melig e magig iusto si
d. p. q. po orat sal'on pri xxx. Apen
dicitate 1 diuicias ne dedis mi 2c. Et
de si hac maria.

Sede spiales 1 dona 2 virtutes q pos
sessores suos Vere faciunt diuites gg
Et vere fres diuites esse optes. Ve
ras diuicias amate Deiste dom e sup
terrae sut celestes 1 gaudia paradisi
vii de iste iusto Elia et diuice 1 domo
eius 1 mpadiso v mente hitat 2 illig
diuicijs pasci homo iterior p spem
vii pe Inhita tam vniuersiz s. 2 pasci
mdiuicijs eius Oculq pasceu pulcri
tudine / Aures melodia / Olphatz sua
uitate / Gustus dulcedine Iob di. ysa.
lxiv. Et oculq no vidit quo adpulcri
ter aures audiuit quo adsedin neci
oz homis ascd. quo adsingla Ideo di
quaz magna multitudo dulcedinis 2c.

Quarte sicelestes s. virtutes exempla
res mio vt bonitas dei / mia dei / 2 sic
de alijs Ad Ro. xi. O altitudo diuiciarum
2c Has vide est ipas habere. has di
bit nobis dns qui mdebiung vrgez 1 de
ore suo 2 sanctu e.

Elarfitate 2 mia maire ggre
pot dia. q' ei ipa sit sume
dines. sume 2 liberalis q stat
q' sume largia 2 misericoz
e 1 pleris illud tho. iii. Quomo potu
eris ita esto misericoz. si multez nbi
fuit hiuiant' tribue 2c Item sap. xi.
de ei misers omiu. qui oma potens
2c Item pri. mi. ajute fq. d. t s. es vni
Item cor. xiii. Bdin uiz tuas expo
rigens da pauri 2c 1 peteri. Item cor.
xxxv. Da altissimo sicut donauit eis 2c
Altissimo ei datur. q' p honore eis
sius pauperibz tribuit / et no q' dicit
sdm donatiz eis hesi. ii. Di. q' hesterni
nut gtiam 2 miam sup omes mlieres
2c Per qm significatur maria / q' ipa
dz dare sdm gtiam 2 miam q' accepit
uiz illud cor. xxxi. Intelligit que st

proxim exte ipo Xpus cm ascendes i
altm dedit dona hominib Eph. 2 azara
vi 2 vnca filij imitatur exemplo ascendit
celos dabit 2 ipa dona hominib Eq quid
nec facultas ei deesse potest si voluntas
Regina celor e misericors e nisi forte
aut no creditur filij dei honorare matrem
aut dubitatur quib quos pot dio tassere
tu tussisse azare nsta in quibus ipsa
que de est caritas se mensibus et solite
frequenter vnde 2 dicunt ei Salue re
gina mre quemorantes tanq regina
2 velut tanq misericors nos mnare Bea
quid mundi e i illa cura vbi porta a
pta e 2 intrantes nullq arcet hostiarij nl
lq cubiculario excludit. Vbi omis cuas
cnutatis illq nota mra sustinet Cla
mad est q nequiter adire regina mre. q
sic dic bnus b azito no exaudit qui cla
mare dissimulat Regina siquid sdz
esse munifica. larga et liberalis Nec
sdm regina mre quo ad potentia mi
serendi. si 2 mater mre appellat quo
ad affectum misereri / libenq creaturis
filij sui manu exhibens. qn aliqua
mr filius uli sui vn dic ysa xlix Nu
quid pot oblivisci mulier filiu re Vt
sup ly. decoritate. spa e 2 vas mre
spiratu adno mtpr mt. Dr 2 mat
mre. i xpi qui anthonomasice dr mra
vn ps azia mea 2 refu. m re Ideo
dic quidam dehac matre Nequie re
fugient filij misere si eos repellat
mater mre. quater cm ista oma bona
nob mult sic mater filius vn 2 dic ve
xams illud adphil. i. Testis cm mihi
est deus qio uos cupiam mustibus
xpi filij mei Ipsa cna e fons misdia.
qua fiat fons p subterraneos meatus
semp repit aquam 2 semp refundit
sic beata virgo fons 2 puteus e aquarum
viventium q axpo adipim 2 abipa adnos
fluunt i petri dehbano i decanadze be
nefnitatis utriusq Non cm mat hi
de dignatur peccatores sic nec bona mat
filius scabiosus. qua pp peccatores sum
se revolit mre genitricem Vbi cm no
est misericordia. misdia non hz loc Nec
potest esse tanta misericordia quanta e mise
ra peti. g nec tanta mra qnta peccatoribus
misereri Ergo Quia semp sunt e
misericordia. semp indigentes misdia Ido
2 apparet hmc q inter oms planetas
terre propinquor e Sic mara inter
oms sanctos magis peccatoribus qdescendit
qui designant 2 pertinam Nam sanctis
tia nlissimu est clementiz. sic peccatores
nlissima creaturarum ido 2 possunt ei
dicere peccatores. qd pp ipus facta e ipa
mat mre Nisi enim homo peccasset no
mearnaret filius dei. nec ipu fieri
mat dei Restat q re pp hi curabitur
dic ei quidam insiciatores festina mise
ris misereri virgo beata Nam te si
volis misereri fecit btm Ergo bea mi

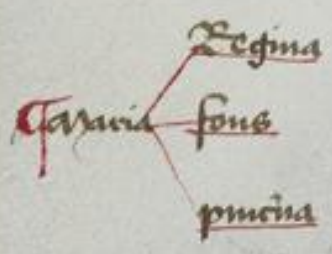

serios quos te cupa beatus 2 illud nec
abhorrit peccatores sine quibus nunq fores
tanto digna filio Si no essent redime
di nulla tibi prendi t damptate tacto 2
Item pp utilitate mre eius gaudet ipa
sdi qui utilior e omibus creatis subve
lo sic 2 illa misdia qm vsta eius effu
dunt mtam. s filius eius Abipa cna
mcalis regenate amictis flacibus una
ministrat Q 2 pma i euangelio phoe
legitur filius exorasse pro. Vbi dicit
fili vinum non hnt quasi dicat fili una
tua pietatis 2 dilectionis indigent hoies
tenui 2 aridi. vt illos amo dnme gra
vinu letificet quos hactenus legalis obser
uacie sapor insipidos gtristauit Adhuc
2 xpus aquas peccatorum gutur i vinu gra
pribus 2 meritis unus sue. 2 2 aquas mi
seratio i vinu gsolationis Dysolat cm
pnob h mat gemitibus inenarrabilibus.
qm pnusiones gre sue facit nos gemere
2 ipetrare oranido veniam delictorum.
Item azara naturalit clemens 2 misericors
est 2 eius pietas semp sustinet i arentib
vnde 2 ei specialissime quenit illud Job
xxxi. Ab infancia crevit mecum misericor
2 de utero matris mee egressa e mecum Et
nota Crevit pia 2 quantum mse e mi
seret omnium qua dma pot. et dissimu
lat peccata hominum pp pnam Cap. xi. Et
et. xxxv. Speciosa e ma eius inter
tribulationis. Sic nubes pluvie inter
siccitatis Et apparet ma eius inter
qua velud nubes insiditer abscondit
peccatores abaudore solis i abna filij et
qua obumbrat eis et ipos refrigit
abestu concupiscentiarum 2 velud pluvia qua
daz gracie fecdat eos adhu oprum.
Item Fone mre appellat ipa stella ma
ris. qua luce gsolationis 2 gre subministrat
Tamaritudine gsoliis Vbi cm
est misericordia. ibi solum ma hz locum.
Nec miru si de peccatoribus sollicita est. cum
peccatorum salute illuz cepit qui non ve
nit vocare iustos s peccatores adpnam
ayrix. Adhi 2 desiderio infora qua in
bethleem peperit saluatorem Fone fons
olei dr erupisse. et usq; in ytyberim de
fluxisse Fona siquid semp fiat qi
dam sentina peti. 2 ipsa peccatoribus pe
pit illuz qui adhi natus est vt peccata tol
leret mundi Adhi cm venit ipse vt sta
bla vrdui mrtis emedaret. 2 ido nasci
voluit in stabulo vn 2 designat p Joseph
aug mang in cophino seruerunt. Co
phinus uas est ad sdrdes exportandas.
Item ipa non solum una est demo pru
dentius virginu s omniu prudentissima. hnis lampadem integerime vir
ginitatis 2 oleum mre in omibus vasis
suis prmase vrdis passectus in nase
ma. siquid ex hi qd filius dei incarna
cone sustepit qi oleum qui de pma mi
sdia absq; mito ullis i ea dignatus e
incarnari Hz sic vas in quo repositu

fuit oleum extracto oleo i bucina remanet 2
oleum. Sic beata virgo vas mne amphore de
filio tuo i oleum spiritus 2 dr oluma fructifera
in campis. 2 oluo liquor oleum est. Quid i
nomen hoc dearborum v apuria de oluma
2 while denote apuere ii dr oleum effusum
nomen tuum. Et bene oluma fructifera. i omo
da fructe spiritali repleta. primaz q e vir
tutiz suaz gtia vn dcta dr o de mfine
ent. si oluma gtia eius 2c. In campis sp
hitate. na ima eig 2 gtia quib e omibus
Inscribig eam i veritate. Quasi dicat cu
filio illud Io. vi. Cum qui venit ad me. no
ciam foras. Et ido adolescentule. i fideles
amme diligunt eam mimis qua oleum effu
sum nomen eius.

Adhoc aut cp oleum sum t' insinuat h' oluma
opcis mis manu te hre. Spiritus est enim illa mu
lier de qua legit. mq. xv. mq. q vasa vacua
plenum oleo adoptrepiz helyseo. i xpi. ff ple
na usqaqm. quia sic dr plus. fundit po
ag qui mittit i plenum. Vasa vacua sunt
omes vacuata abumore terreno 2 abmni
bus mortalis peccati. lata 2 resinata p
vera confessione 2 lacrimaz effusione. Clam
fi mfiorg pgtemptuz ipraluz. Ayta si
pms pappetuz celestiu. Hymna pfecti
desideriuz. Et capuna p ppsinditatez hm
litis 2 latitudine criteris.

Sicut ut primos geniti tanta e mare mi
sicia. q' aqua multa repellit. multa ex
cudit. multa qui ei fundat oblivion tra
dit. Omis quantuz mse e colligit. Omis
ad fugientes recepitat 2 recipit. nulli
deest nisi qui ei spiritu deficit. Et ido
dr a Dnis b. Sileat mulier tua virgo
benedicta. si quis est qui i nocata eam
misis uentaliq sibi meminit de fuisse
sos quae fuerit tui ceis mrtutiq gratu
dong tibi. si mlier pacus nob' ipis lau
dang virginitatez humilitate. mirum
fma mysteris dulcius sapit. Hinc am
plectim cuiq rerum 2 sepq arbrig tuo
amq dem laquens de ma mare. H
est q' totus mundi reparatam optinuit
salutez omniuz impetrauit. Constat eam p
vmisq gtie humano fuisse sublimata. ou
dm est. Ne timeas maria i venisti gratiam
pm gratiaz. Quis g' me tue o benedicta lo
gitudine latitudinez. sublimitate. 2 ppsin
di queat i vestigare. ayie enim tue longi
tudo usq mdiez nouissimi i nocatiq
eam subuenet omnisis latitudo repleti
arbez tuaz. vt vissime dici possit. Ayia
ma o dna plena est tua sublimitas omi
tas sue i uent restauratez. ppsinde
sdenly intenebris 2 umbra mortis op
hmut redemptam. De mare namq;
mam cbum i pletuz est. nsfiq eucarista
ty instauratz inme. Celestis vrbis ex
pertinly miseris vita pdita dum fideo
securitate e mia eig pterest stellig illv
Job 4. Excelsior celo est. et inferno p
fundior. longior terra mensura eig. 2
latior mari.

Tem tunc me appellat ipa fons me
cuq fontis ille se fecit vinum deipo dicit
ps. Deus meus mia mea / 2 ihu mia
mea 2 refugiu meu 2c 2 cuq vinuisse
vie mia 2 vitas. Non enim vt dicit Augs
qdam mia 2 qdam vitas. ff vinuisse
mia 2 vitas. Cum g' maria miam
genuit quid aliud e eius vtero quam
ipse mysticia thesaurus. et ido dr me
me. O pulchrima xpi gratia. pus enim
pvem hmit mia. demde matre me
Quid g' aliud ex hys nasci potuisse di
misericordia.

Item laetitia marie imitat 2 assimilat
laetitiam filij sui qui dat amplig q'
peta vn hic xxiv. Cum petet latro
dexter vt hiret sui memoriam. Dixit
ei ihus. Amen dico tibi hodie mecum
eris i paradiso. Hic 2 relecta q' mtp
multuz accepit i figura marie helye
sdr petenti agm adhibendu sibi. Dixit
Ben. xxiv. Tribe dme mi. qm 2 et
camelis tuis potu tribuam 2c.

Item Fone me eius dr ei cr. i. Oleum
effusum nomen tuu. q' nomen effusum
si quis noluit recollige. pulato suo fa
vorem vulnib suis medicina. lucem
tenebris suis potit i uenire. Nuquid
mater me q' plena e gratia nomen
suuz ordis p ordis i nocatez poterit
deprire. Numquid eam vo ordz salu
tatez potit aut nolet repelle. Cum sit
enuz mater regis regiuz. celoz regina
2 dna angelozz. si aliquez noluit sal
uare non erit ei quitquaz graue.
Regnaz libertas est vt pstleribz 2
malefiziis quepiam iam diffinitiua sua
adempnat 2 iam sine colle crucifixuz
Vel iam patibulo appensuz. Vl' iam
cap si' trucum gladio expositez 2 iam
capitali sua puniend' ul' quenis hy
remedi morte plectend'. Si mq regna
supuenit 2 adhuc ul' spiratez. ul' iam
vltimu spm trahentez i uenit. possit
liberare. No estma regina celoz m
regno filij sui. minorez iurisdcm hre
ul' minoribz pnilegiis deberi gtiae
Si no fit deus gtiae l' pnu q' no
vuelet seruus suis ppitis. Dnos. mq
quiro mihi fiet gtiae ul' pnuz q'
non vuelet mat' suc. Deu. xxiv. Non
celare potis abraham 2c. Ipsa enim no
uit aue langueti cibuz mdulcedine pre
mere. Nouit mulnera curaliqre. No
uit leui manu suam attrectare timorez
pnie. Venenu eiec spem 2 tstudinem
vite 2 longitudinis dierz. dicit vii dic.
Iu me omis gtia v 2 vitatis.

Item alacritate marie vengiuit petroz
multiplex busiou.

Oziuuiz q' vsq adhuc iudaiz non
desinit sucurre vii die vsq adfinez
sdm non desinam. Sd dr Bris b. In
angustiis in qcul' mrely dubiis ayia
riam cogita. ayuria tuoz

Dom qd no cessat christum potatz reddere
prius b. Cupiens i venire christum.
Terru qd vsq; hic naues i fidelium mentes
ul' aliab non cessat adportuz salutis
q est paradisus dirigere. qm ipa est stella
maris.
Quartuz q seruus i morte dignat occurrere
vn pri scribit adqndiz vesnem
Quales erit illa dies oi maria mater
dni cum ab octauis tibi comitata vesnieis re
deo de virginibz dr q exierunt o. s. t.
xpo 2 marie.

Pietate seu passione ma
rie dr bnis b. sr lacu dlu
joh. y. Deficiente vino dr
mat ihn adeu vinu no
hnt bnis b. Compassa est
em vegdie unsuz sc
misteriorb 2 benignissima Quid de
fonte pietatis procederet ni pietas.
Nonne qui poniu tenuit i manu / et
ligna parte dei pomi fruebit adoriz
Quantuz q vista illa virtz pietatis
afferat / mqulibz ipa pietas sine vgnis
est. vx mensibz requiescit Nam 2 ante
mentez replenit quaz vantez. 2 omni
pressit ex utero abtua no recessit.
Item ex' de electuario i pyxide. q ex
tracto remanet odor qto qno sanit est
i buta recens fruabit odoriz testa dni
spi vero tantomagis i buta quantomagis
recens 2 amplius sicens. spi est em vul
de gpuces 2 sup affluens pia gestas
visiera.
Item si vesna palma misterium p
sona deferret bachinu nulli negare
ret ei eam suam Quid q si devote
vegaires azaria vt colligat hbi orzes
in paradiso pordines suo. Dr em qui
dam vir sanctus indire Bauu 2 credi
mq o dna qm te orare prob adsilu tu
u omis cti si orabit / omis imabit.
2 te vero tacente nulli orabit. nullus
imabit.
Ste domna 2 pie te marie dr ei filius ipiz
qmedans cr. my. Duo ubera tua sic duo
hynuli capree gemelli. qui pascunt
inter lilia donec aspiret dies 2 inclinen
tur umbre Duo vbera bte vgnis
deguibz velud lac pie subuentionis
dulcedo suggerit sunt affectus pietatis
2 ime. qui velud capree acutissime q
sideram quis 2 quanta i digerat opie
2 ptrem q sideratoz acuerunt velocita
te vt hynuli et pp varios subuen
tionuz modos phynulos sicut. qui
pulcra sunt varietate distincti Dicu
tur quoq gemelli. s. sorores 2 q sibi es
qua valde sunt sibi q similia 2 dr ex
vno fonte procedunt ime 2 pietatis
opa Dr autez qd ipi hynuli pascunt
inter lilia qua ime 2 caritatis beneficia
que mgtis morzur et deficiunt in
illis inuenunt 2 pficiunt qu pp cundo
re aspiratis 2 odorem bonoru opum

lilijs similant. Per au via bte vgnis
lac suuz ppinare no cessant tota ista
presenti vita donec videlicet affluz dies
i donec venet dies illa que adorpo
ra depulsie resermata fruabit spm
vite 2 vitam glie donec nichilet
i deficiat umbre prius miserie.

Tuta est em mare benignitas
vt acrede adeum nulli debe
at formidare vn bnis b. in
illo sermone de assiprone sicut
nu magnu ~~et~~ Quid adaqua
ra acrede trepidet humana fragilitas
nich austeru mea nich tribule / tota sua
ues e amicis offerens lac 2 lana Tenol
ne diligenter euangelice hystorie series
inuisaz. et siquid forte incepatorum
si quid duruz si qd denique sicutuz nol
tamen maligitatis acuuerit i maria
decreto suspectam habeas 2 acrede ve
aris Ecce si vt ve sunt plena mag
onna pietatis 2 gre. plena magnetu
dinis 2 ime q adeam ptiment iveniss.
age gracias oi qui talem tibi media
trem benignissima misericordie prudit
nqua nich posse esse suspectuz Dom
p omibz omna facta est. sapientibz 2
insipientibz ocprossima caritate de
bitem se fecit omibz suuz ime ap
parauit vt deplenticome eig acceptat
vnusi Captiuz redempcionez. peter
veniam. iustz gratiam. angelz letica
Denique tota trinitas gliam. filij p sona
carnis humane sbam vt non sit qui se
abscondat Totis q medullis ordiuz toto
pectoris affectibz azariam hunc venere
tur. quia sic est voluntas eius qui to
tuz nos habere voluit p azariam ipsa
2 in sua mansuetudine suscepit insuz
vbuz potens saluare animas vn die
angelus de filio eius. ioseph vico suo
pr. i spe em saluuz fa. p. s. 2c Hoc
verbuz natuu eig fuit insituz nol
misertuz. docens qd verbuz dei nos i
pinguet sustynamq i mansuetudine
. i adthess. i. Accepistis vbuz 2c Item
mansuetudo eius apparuit in filij pas
sione. qui nec resistunt nc potuit ir
retari licet em multa sustinuerit.
magn tu adiuuam ut diuri vbuz pro
nuntiata est.

Suauitate marie bnis b
Quid admariam acrede
trepidz humana fragilitas
tota suauis est qd vt s
Item. cr. vi. Dr ei filius
Dulcis es amica mea suauis 2 decora
2c Quaz suauitate recolere 2 collaudare
debeuq ingit meta illud pa. a como
ram hinduanie suauita t eruta 2c
pp hanc suauitatez dr ei alterna Ecce
nosti facta es. admirend et suauis
adtingend indelicias tuas sta d. qm
Est qd maria suauis i mitis 2 man
sueta aug caritas non cuitat malis

mro Item suauis quia ipsam no ive:
nit petrus scrupulosas vt p. Quid
admiram ac. etc. Item suauis i bo
odoris ipa est enim vasa i pericho i delica
tissima adolpharend. Dic i de filio eig
dr. mpe. p. suauis e dns vnusis. sic
i dicend. est q dna suauis vnusis.

Dulcedine mare h. no.
p. gialis e i vnusalis vn
deca dr. Cap vnq. No ly
amaritudines quersato illig
nec tedius quietq ipsius.
letitia i gaudiu.

Fructu i filis aqua potissima dulcedo ipsig
qua a filio trxit omez dulcorez Dequo
videlz fructu dr fidelis ma. c. q. fructq
eig s. apare dulcis gustui meo Dic
eppem ly Benedictq fructq vt Ec. xl.
Hemis in volatilibz aprio q aparia
hulo: angelis i similiq gtemplantur
qui sunt volatilia vtrusq padysi et
omez dulcoris ly fructis illig q h.
p. pmq fructis euc habuit in cum
amaritudinis.

Spu vn dr. ec. xxxiq. Spus meus
dulcq sup mel dulcis. Liquidq mel q
fit alvaribz exdulci i amaro. qa leg
per apiez mittit apes admare vt
inde afferant aquas maris salsas et
ponant eiz dulcedine flor. i sic q fia
ant mel exdulci i amaro Spus vero
mare mihi ly amaritudinis. s. totiez
dulcoris Dicit enim pixis gtenti cler
mary odorez retinet i saporez Dicit
spiritq bte virginis xpi dulcedinem
qui i eig ventre ix. mensibz requie
uit. et ha exeuns vto nasceturi. nisi
in aspu eig ul mente recessit Vel
ideo spus dicit dulcis. qua spalis apo
theca ipsig spus sti qui dulcedo pris
i filij ppre nominat Vel dulcis si
mel. Nam distendit omez dulcedi
nez mundanaq seu carnaliez volup
tatiez dequo melle pri. v. Favus di
stillans labia meretricis Ez qui ex
pti sti illi sti nouit Vel spus meus
i mea spualis dulcedo qua diligor et
diligo sup mel s. nam omez excedit
dulcedinez tpralem.

Cogitatu. vnde dicit eiez filio Ie. xxix.
Ego cogito cogitaciones pacis i no afflic
tionis Et ipsa est illa princeps de qua
dr. ps. xxxiq. Princeps ea q digna
sunt principe cogitabit ec. xxxiq.
Quali humilat cogitacio eius Dic
eppem. iq. proila libri sti. c. ix.

Respectu. Vnde oranq illos tuos mi
sericordes illos oculos quite facies
eium eius plena est ira i hest. xv.
ps. h. c. v. Columbe oculi eig columbis
que lacte sunt lote. qua respectq eig
pietatis i me dulcedine pplusus est
pter h. i qpat flozi Rose lilij i vio
le. flos enez vrdolet i libenter aspiat
Dic i ipm libenter respice sponsus.

Vn dr ei c. q. Ostende mihi fa. tua
Audiru qua libentissime audit pcis
peto i abipis fidelitez i nocata vn
dr ei mpe paratez ordis eoz au
diunt auris ma. Nota paratez vn
ipsa dicit eiez filie ysa. Intequaz
clament adhuc exaudia eos ipez pp
h. dr ei sponsa c. q. Sonet vox ma
tauriq meis vox enim tua dulcis.

Olphatu. s. virginitatis sue sigfta pil
laz virginez que Timotheum ppomit
quaz ipse Timoteus olphatu sencies
i asternens sponte imtezsit i eius
gremio i obdormit Nuere ly q
aparia virgo.

Anthelitu. vnde dicit ei sponsa c. vq. Odor
oribz tui sicut odor malorez Nix tylo
de anthelitu i ore matre vnde dicit
de olphatu i anthelitu suo Dic cynamo:
mum i balsa. anima odore. d. etc.

Gustu vn dicit Qui edunt me adhuc
esurient tamquaez abuz saporis p
optimi ipsa est enim mamma habens
gustum simile oez melle Nu. xi. Aman
na i abscondituz q nutriti pmittit
apo. q. ipsa primis de celo pstitq xpi
anis sicut expunit augs omne de
lectamentuz mse hnis i omis saporis
suauitatez Nuere ly q xi mamma
Tactu quia tenet filiez ne statim fe
riat petrozez vnde dicit c. iq. Tenui
eum nec dimittez etc Nuere ca xxi.
i h. figuralitez quando ligatur filio
mang mamablis dulcis eaez tactu
quia mat est mie i mris e suauit
tangere puer pdu sunt petrozez qui
bus ipa nolut lem manu suam at
tactu humorez pme putredine eice
Vlna ergo ligatur spiritq i sororitez
nie pstare i ho dicit Inme omis
gracia etc.

Amplexu. vn ad salutaciez i amplexu
eig qui colligit exspturis facta e
Elyzabeth. ppheta et exultauit ielj
luc. i. Item dulcis amplexu. i. ad
amplexand. paleam vn pri. iq.
Blificabis alea cum ea; fieris am
plexatq. s. amore i gaudio quasi duo
bus brachijs.

Incessu vnde dicit ec. xxiq. Instruc
tiq gradis ambulant. s. omi sanc
tis meis vt ipsis eripem anau
fragio pericoz fluctq maris temp
tationes sibi ingit i iniez sucedet
tes quas patimur qm dn vsamu
in mari hq stli.

Statura ul statu vn dicit ec. xxiq.
Nomen staturi. i nocturnis me sle
tiret presto semp affui.

Pasci pasci enez affectez nrm
nez sit panis omnis delectamen
i manna omnis saporis.

Potu potat vero intellcu nrm aq
sapie salutaris.

Ingrua vn dr ei c. iq. Gel et lac sub

lingua mea i. verbis tuis dulcedo oi
moda lingue eius laquum. Vel sic. ffuia
lis dulcedo verborum tuorum. transcendit
mellis 2 lactis omnes dulcedines cordis
vel sic p azel dulcedo i. time sapie q
peam dulcis maioribus. p lac gra dor
trine simplicis q competit minoribus. Vel
azel 2 lac sublingua i. i meditacione
cordis dulcedo singularis q' ei datur
est amelle diuinitatis filij 2 alacte
humanitatis. vnde sublingua quia non
omnis patet si illis solumodo quibus
datur est exposita. vel sic azel et lac
subl. t. i. in vtero tuo deus 2 homo quia
in momento quo potuit exore. Ecce an
do. f. in. f. ver. t. cepit dm qui p mel
2 lactem qui p lac figurat.

Labijs vnde dr ei. cr. ny. fauus distillas
labia tua fauus f. vnde dr a fauo ge
o q est comede. 2 ysaia dicit Qui
edunt me adhuc esurient illecti dul
cedine saporis mei. Ecce labia ysaie
comparantur fauo distillanti. nam sicut
fauus melleus tactu leuissimo distil
lat ipm mel. sic deplenissima tradu
dania dulcedinis eius accipiunt omni
nosi sacentes ipam tangere fide ple
na dilecione sincera oracione deuo
ta. Et nota q fauus T sine tactu vel
motu aliquo time distillat. qm plus
hz mellis qm capiat thesa eius ayia
na siquid demensuriz leua 2 gsperta
2 cachinnatas 2 superfluentes accipit
mensuriz sue meritis 2 humilitatis de
melle celesti q est gracia dei. q de
sicchat 2 pire q postquam dem e ei
Nec gracia ple subministrat spiritus s.
sicque mtr. Adquid et nuplenas gra
sicp venisset spiritus s. vt eam sacerz
tradunaire. Distillans mgm. qm in
diuisis ptes stillans sup adangelos
qui p partem eis sunt tentegrum
iusta adaptnos. qui p ipam abinse
ris sunt extracti. Dextrorsum adiustos
qui dnus gre peam sunt illustrati
Sinistrorsum adinustos. qui peam
s. iustificati. Labia tua hoc dr hrito
respectu ad illud responsum quo sal
natz e mundq s. esse an do. f in. Cur
sup v distinguit quo nob sumit de
singulis membris suis vbi agitur
de labijs. Hanc 2 dulcedines tenue
runt labia eius alabijs vnctorum sui
qui videlz deosculabat eum vt mater
puerum 2 ipse sibi sanctificabat illi
materne petrosum. Osculet me osculo
oris sui. Quere tp. de pulcritudine
eius vbi agit de labijs.

Verb patrab xxv. fauus mellis vba
apposita. dulcedo anime 2 sanitas os
sunt verba s. azure de quibus dr. ecc.
xlvi. Iustis mane eius apposita sunt
omnia. Septies enim illa verba bte
virginis de quibus legit i euangelio
apposuit celestis artifex. i. spiritus s. qui

eam replenit. 2 ideo sic st septem
dona spiritus sti sic habent i euangelio
xpi. Verba azure q dicit fauus mel
lis qua sicut i fauo est cera luminis
instrumentum 2 dulcedo mellis re
florens gustum sic i verbis eius 2 sa
ce scripture sua est vitatis illumi
nans intellectum 2 diuinada bonitas
reflorens affectum ayedicinalia 2 sunt
verba eius nix q' dr sap. xvi. Neq;
herba neq; malagma ce. Quidquid
verbo eius p sanctum dulcedinem
ppes baptista clausa adhuc i vtero
matris. adventum sui exultauit
2 lusit et in amplexu dni sui denuo
vto erumpere gestiebat audiens vo
cem eius ayelliflua siquid' nos ayare
Tappabilis est eloquijs angelorum sic
dicit so. euangelista de eloquio salvatoris
Osculo qui exprimi sunt filij et Elyza
bethi. que adoscultu eius q' p sumpt
ex scripturis facta est ipplenssa et
polyamico exultauit 2 lusit 2 spiritu
sto repletus est adhuc exutero ma
tris sue.

Cantico vii sicta e exo. xv. p ayi
riam ipphisdm q supto tympano ce
nit cum me istud Cantemus dno gloso
ce qpa est enim dux oni virginei. de
quo dr apo. xiv. Nemo poterat di
cere cantice ce Volent enim ad illam
cantare dulcia virginei cum corupti
Jubilo jubilat siquid' ex illis ayare
comitata coro virginum psubmer
sione spiritualis phaonis 2 liberate
pli fidelis. et eius iubilus gaudet
audiunt angeli 2 bti imo 2 ipse
xpus qui dicit ei cr. xiv. Anima au
sultant te facme audire vocem tua
Anima isti angeli 2 bti.

Eloquio vnde dr ei. cr. ny. Eloquium
tuum dulce maxime cum p pretoribus
filius intpellat Item pm. Quam dul
cia mihi eloquia tua. sic mel ori meo
ce maxime sit mastricant 2 ad eum
vii. illa verba sua T hilarentur i euan
gelio 2 decantant laudes eius.

Voce vii dr ei filius cr. ii. Sonet
vox tua T aures meis. Vox enim tua
dulcis. i. fauorabilis adipenid' qm
intpellat pnitentibus peccatores.

Responsione qm s. Fudit angelo ecce
an. do. f. michi de qua Fusione bnus
V admira festinant o dna Fude
verbum. q terra q mferi q expec
tant 2 supi spe 2 ere omnes 2 dnus
qm gaudet de corde tuum. tm de
sideratur Fusionis assensum mqua
disposuit salutare mundo.

Salutacione q exprta est Elyzabeth
hic i. dicens Exque facta e vox sa
lutacionis tue i aurib meis exul
i. q i. m. v. m.

Dilecione Sicq Dulcis dilecione
n' est. Qz dilecioni mare nulla dilec

creatur quabilis est. et quod nichil ipsi dulcis
sus est.
Nomen. Vnde per dulcedinem hic noris aqua
ria dicit ei psalmus xxxv. Nomen tuum
et memoriale tuum in desiderio anime.
Nominatione vnde dicit ei esthe exhibit ab
bas O magna o prudens o multum amabilis
aquarum tu nec nominari quid potes qui
accedis nec recognitus qui cuncta affer
ris diligentem te tu magna sine dulcedine
dimittis et insita pro memorie portas
ingredieris.
Predicatione vnde quarit se quamomo aro
matum quod vnus vnum preferunt sic et
nomen eius vnum predicationis.
Sapore vnde et ipsum vocat augustinus manna
absconditum quia nisi gustet omne delec
tamentum et omnis saporis suauitatem.
Cap. xv. vnde et ipse optime gnouit ille
vsus Quam magna multitudo dulcedinis
tue o domine quam abscondisti timentibus te
Gustus enim manna erat qui similis cui
mellis Psalmus xcv. Omnis enim dulcedo alia
ei quarum amaritudo est vnde psalmus dicit
ei quidem Omnis dulcor amaritudo est re
pudiata et sordescit tuum suppunctibus
quia est enim illud mel quo gustato illuminan
tur oculi Jonathe et inquit. Et xcvi.
Lucere expressum super de vnde vigilat deo
plutat eum sic cithara anima Gallice in
qua inscribitur vita dulcedo et
Oris vnde dicit ei et vnde. Odor oris tui sicut
odor malorum super de odore eius.
Pomis qui quarunt acuo tua nullatenus
ipsi quam maxime sunt odoribus et eb
nec picidi plene naribus unguent et dicto
et humanitate filii
Filii vero hominum qui vterque dicit ad plenum
Gen. xxvii. Ecce odor filii mei sicut odor
agri pleni c. b. d.
Humilitas quasi signat pnarum vnde et
Cum esset rex in accubitu suo nardus meus
d. o. f. ce.
Vbera et pulchra sunt vbera tua v. f. v. o.
Cantic. et iii. Sic fragrum mali punici
et et super de decens eius
Aromatis vnde filius dicit sponsa sto et v. Ren
aus et o tu spiritus ste perfla hortum meum
et inspira mare gratiam tuam et fluent aro
mata et odores ste aromatis.
Unguentorum et iii. Odor vnde et sicut oleum
aromata.
Vestimentorum et iii. Odor vestimentorum meorum
et vestitus quomodo ter spiritus s. sicut odor
thymus.
Oratium Erat enim phiala aurea plena
odoramentis et orationibus sanctorum apo v.
Exemplorum diffusione Nam vita eius in
dita omnibus illustrat ecclesiam.
Dimissorum magnitudine vnde dicit Quia amavit
me nam gsundet et multa super de cole
dum quem ei debeung. iii.
Omni bona operatione qui insuper quam sed
unsit adsor et
Omni largitatione vel retributione vnde sup.

Vt dicit humana natura Generatur in omnia
bona per illa et immutabilis honestas
primaque illius Ecce iii. primula libri sapi
entie quam maxime debeung dilectorum capitulo iii.
Deuotorum quidem ipse et regulatione vnde
vsque adfinem se non desi. s. filio meo
prosperitate proprie. s.
Hereditate vnde dicit hereditas mea super mel
et fauum hereditas et tarditas et tinuit dura
tura qua diligo et diligor vnde hereditas
mea et dulcedo mea hereditaria et in
defecens super mel et fauum et insecundit
omnes dulcedine manifestum et abscondam
in melle eum dulcedo patris superanno latis
vel alit et hereditas mea et regnum et
nunquam credit michi inhereditates vnde fi
lii mei Nec diu eum mat. hic filium cui
debet regnum et filius non credit ab
obedia matris ipsa et dna beata autem
virgo hic filius cui tamquam hedi debet
regnum celorum et illomodo credit
abobedia sua quod ipsa et dna dicit quod hi
dna hereditas mea hic et regnum celorum
super mel et fauum Nota quod quicquid dul
ce est aut naturaliter dulce est sicut mel
extractum decerta aut artificialiter sicut
fauum Est quod dicit hereditas mea super mel
et fauum et super omnes dulcedines natu
rales et artificialem.
Memorie eternitate vnde dicit memoria
mea et quod s. Ecce exemplum iii. primula
libri sapientie vnde quod debeung ei integre me
moriam capitulo Dememoria
mare dici potest et exponi quod dememoria
posse dici ecclesiastici xlv. memoria posse in oppo
sitione odoris facta et opus pigmentarii
et suauis et odoriferum et quasi odor aro
matum apposita ope pigmentarii. Nua
lis quod fuit prima omnibus et memoria
in omni ore quali magnorum et parvorum
sicut mel mundabit memo. qui d. Sicut
mel delectat gustum comedentis et quanto
amplius mastricat dulcius et venit sic
mare memoria delectat de ipsa loquen
tes et quanto quis plus de ipsa loquitur tanto
magis et ipsa memoria delectant Et
vt musica et quinno vinum qui d. Sicut
armonia instrumentorum musicorum dul
ces et suauis et in quinno vinum quod de
lectat sic memo eius dulcis et suauis
non solum loquitur sed et audiri Osce
insi memoriale eius sicut unum lilium
vt super ecclesiastici xxxix. Semula cubiculi
ornamentum auri et apparatus musicorum
et quinno vinum Triplicitur apparet me
moria eius Odoris operis pigmentarii
quod delectat olphatum apellis dulcedini
et gustum armonie musicorum et auditum
Nua memo eius suauis et corde. Corde
tamen et hic super tra sed. Tabernaculum Nam
fama virtutum eius superat omnes odo
ram Suauitas modestie omnes dulce
dinem Studium prestandi cultum dei
commodum cantilenas Josias siquid
ipsum donum pente sed discrescere legis

Unde sapiens ipse et directe humiliter in
mitteras gratias iudaice i. indoctrinam
prime que ipse donat eos penitere. Et
tulit i. abstulit abhominationes i. pietate
i. plena 2 vdola quibus i. pietas vdolatre
celebrabatur 2 gubernauit addiscu
cor ipsius ppli doctrina s. et exemplo
velud duplici remo 2 in diebus petro
i. in tpe quo regnabat pdn vdolatrie
2 transgressio legis 2 violacio cultus dei
corroborauit pietatem i. cultum dei fir
miter obstinando instituit Siliter et
bta virgo sola omnes hereses interemit
Gubnat ppln xpianum doctrina 2 ex
emplo. et adulterium dei multimode
nos inuitat.

Et sanctae mare dic bnis
h. Hic urbem ciuitatis sa
q prerogatiua mitro
omes instituit ecclesiam
adeuacuandas omnes pta
tem inimici que sola in
uniuersa hmane generacionis linea dicere
potest qd fluxus principis mundi hq in
me non hz quicq. Io. xiiij. Item so
hel' insine Erit vrbs sancti 2 dicem
non transibunt pacem. Item sic dicit
anima canticorum suo i. Ca. v. Non est
sanctus vt est dn nisi sic dicit potest vissime
Non est alia sta vt est dna mea Et no
qd singlas expcis huius nocis sanctus
sta. sim reperiuntur e i maria sanctus
ul' sta. idcirco natus q mundi ul' mundi
vnde do. Iaue. xxj. Et. i. pe. i. Sn
estote. quia ego sanctus sum Ipsa vero
mundissima creaturarum dei sicut patet
Item sanctus dr. assumptus sanctus vn dr sanc
tus qi sanctorum. et ipsi fuit sancti i. firma
2 in bono confirmata vn dr Iustum fir
mata sum Item sanctus dr qi a cetyus i. sin
tera s. sine turpitudine et eius iustitia
tota fuit celestis Et sanctus i. dno dicitur
datus s. 2 appetitus vn luc. v. Omne ma
sculinum adaperiens vulua. sanctum do. no
cabit Ipsa vero tota fuit de. et nullus
nisi dei vn dr qi. v. Dilectus meus mi
2 ego illi 2 fuit vxr mentacis vocat
eam filia salam Item sanctus qi sanguine
tactus ul' sanguine tinctus sanctus vsidor.
Vnde bta angnes Sanguis eius ornauit
genas meas Et ipsa sanguine
filii tacta ul' tincta passionem vn
dr qi ipsa i secreto Tacta omnes eius
aliam gladius pertransiuit Tincta quia
dolor ille computatur ei pro martyrio.
Item fuit homo exterior Azure sanctus gra
in mundiciam operis / voluntas eius
sta gra i mundiciam pauci desiderij
cor eius sanctum gra i mundicia pauce
cogitationis 2 ita sanctissima Ionis b. iij.
libro de consideratione infine Eam fac
affectu sta 2 ipsa feminina. timor dni sanctus
2 sanctus amor Hijs pfecte psta anima
velut quibusdam duobus brachijs am
plectitur stringit et tenet sponsus dicens

Tenui eum nec dimittam Timeda st at i
eo potestas cui nchi pot resistere et sapia
cui nchi pot abscondi pfecte cum optz ti
meas eum. cui nec oculus deest cuncta
videns. nec manus cuncta potens omnia
dicit e 2 ille qui e amor 2c In omni autem
tpe ul' alia santate non est alia sta vt
est dna mea Et ipse hi dic ipsa filio sicut
exponit bntis azarias episcopus Tenuisti
manus dextam meam 2c Tenuisti
ne incipiam eadem intellectus non as
sit adeo esse qp incipiam credit Et in no
luntate tua i. tadimplectione voluntatis
Deduxisti me de virtute i virtutem
Deduxisti inquam me ne erraret 2 cu
gia suscepisti me ne deficiem Tenui
sti in puritate Deduxisti in vitate
Suscepisti me caritate Hec verba
tres status vite xpiane designant
s. status i nocentie iustitie 2 gle.

Sinistram no dextam quos permittit
pseuere in diebus istis 2 ceteris inferna
libus penis dequibus Iob xxi. Ducunt
in bonis dies suos. et in puncto ad
inferna descendunt.

Sinistram 2 dextam qui sit insinuat
p bona temporalia qd no amittat etiam
vt abraham dauid ysaac dequibus di
uitie si affluant no cor appo.

Nec sinistram nec dextam qui 2 temporalibus
bonis pniant et etiam sinistrant Qui
bus dicit Iacobus gaudeatis 2 no habet 2c
Dextam non sinistram. qo mentes i
eternitatis amore custodit exteriorem
tn hominem celestia qi nchi cuiet ce
punt vn adcetera est nchi do neq
moneat Sr dextam bta mare tenuit
vnde 2 dicit ei Ysa. xlv. Apprehendi ma
nus tuas et fluam te 2c Dne enim ma
nu mare apprehendit 2 eam fluauit.
qua i vetero eam sicficauit 2 extinc i
virtutis pitate pmanere fecit no tm vt
non peccaret si vt peccare non possit.
Petr 2 Joh's bapta et alij sanctiam i vto
2 si non peccabant tn peccare poterant
si non bta virgo vn dr cor. xv. Et
sic in sion firmata sum Nina i tpo
momento qsdnsa sui cepto saluatoris
firmata est. i in bono confirmata vt de
cetero peccare non possit Et hi in sion
i i cetia militante adhuc posita qd
fuit ei speciale priuilegium Alij enim
sta non in tpe vite sic firmant vt
decetero peccare non possint. si tm in
sina in sion Et ideo ipsa sola deere po
tuit gtiari et dic Tenuisti manus
dextam meam Ecce status i nocentie
Cuius sinistram non tenuit dn. qi dolo
res vulnera 2 tribulationes eam su
stinere permisit vn 2 tria ipsa aiam
pm. gla. i dolor diuine passionis Pa.
Et in voluntate tua deduxisti me vn
2 alibi dic. dne i voluntate tua posti
dere mei virtutem. Sin voluntate tua
no i mitis suis ecce status iustitie

Et cum gl̃ia suscepisti me Ecce status
gloriae.

Item de sanctate vel sanctificatione apare nota
s' qd' ñ adplenus purgata fuisset fructu
talem facere non posset Et ñ adeo omni
bus gratiis ñ omnibus extinxisset filiu
dei gerere non potuisset Vt enim verbo
gaudet et pariens virgo summa sanctate
et puritate opus habebat Omnes aut
malos qui hic reducti sunt gaudia
et iucundia aquibus dualibus reducibus
perfecte purgata est qm spiritus sanctus sanc
tificavit eam et virtus altissimi obumbravit
ei Ipsud ñ ve
niet tpo de de l'etablibus ozi.

Item in sanctificatione apare perseverantia
spiritus sancti et obumbratione virtutis altis
simi illud pluris remansit in virgine qd
erat adpenam illud tamen recessit qd erat
adculpam Vicositas ergo recessit penali
tas remansit carnalitas tollebat ca
lumitas nõ amovebat Et hi sunt illud
immobile de quo ypolitus dicit Semper et
videre opa dñi et p. p. sed tamen suffertes
bel usque adfi.

Detrahe enim carnem eius tollebat omnes
pugna et ibi facta est pax plena Inaudi
et sagitta passio artificiosa inglado
et hasta vehiculosa Nec qd' temptatio
fraudulenta derma temptatio molesta
sonat vel istam per sanctificatio in ipsa lo
quitur nec accessit iam hic potest
hominis excusatio que nõ hic locus vel nõ
potest hic accusatio Igitur amor diui
nus quo gaudet sed sancta et ut ne in
imperfecta vnde ut quo adi possibi
litates oportet excusari Dum signum
amor ad eam in omni bono splendet
vt decetio qualesque destrus mea made
nõ non posse nec aliquid qd' qualiqz
excusationem subiacet Nec et enim nec
h abhora senescentis iam spiritus san
abhora obumbratis sed virtutis altissi
mi non pluris tam gratia qd' sumata
vim et in omni bono et dono qd' accepit
gratia Intentis enim sibi magnificus
bonum qd' aliquis non possunt expugnari
in ista mirificus habetur qd' annullo vi
no potuit vel in medicis inficiri Et hi
mai sup' mad' fiunt mirabile et pretis
omnibus sibi simpliare qui ea quenunc
potuit tanta corruptibilitas cu tanta
incorruptibilitate et eq' Corruptibilitas
in hys qui ptinent adpenam et corrupti
his qui ptinent adculpam Ez sibi ad
future gloriae cumulus nab adpetite
documentum pfuit qui passibilitas nre
nequis aiz tanta puritatem portaunt
Qd' enim decentissimo pti ea stm cor
dium fuerit in omnibus sibi sanctus
fuerit mam. sed non mortue corpo
adhuc mortali. sed mortue corpo tam
sto mortali prig eum aptabit corrupti
bile hoc monere et corrupti et mortali
hoc in mortalitatem. Quapmo

Sanctificatio beate virginis
die pri Sanctificavit tabernaculum suum altissimus
Ez. qm adhuc sanctificata
est vt digna fieret gaudio
salutaris puritatis degratia eius dicens
Eluminis ipetus letificat ciuitatem dei
Eluminis ipetus et supinenco spiritus san
letificat eum d. s. beatam virginem mag
nificavit plenitudo diuinitatis corporalit solo
et ex hi fuit mea tuum vinitas et spi
ritualitatis et omnis plena gratia // Et
hui de impetu qua cum ato Fiat an
gelo fiat mihi secundum verbum tuum sa
tum filiu dei gaudet et exhor letificata
est vehementer vnde dicit ad Elizabeth
Exultavit spiritus meus ze Sequit Sanc
tificavit tabernaculum sa. Tabernaculum
ide qd' ciuitas illa et beata virgo in qua
altissimus armavit sed armus mre mor
talitatis quibus qui diablim dimicavit
sic postulabat pri Suspiciendo ar. et spi ze
Hoc tabernaculum sanctificavit al. qui eam
in vto mris purgavit aboriginali vt
tota munda nascetur Sequit de fide
gregorius Deus in incho et in vto eius
s. virginis nõ gmovebit adeitate in
humanitatis vt hanc assumens illam re
liquit si idem est deus et homo et hi est
non gmovebit et totali non movebit
Quodam enim mõ motus fuit matri pieta
tis. si nõ motu alterius qui adeiq vte
ru mind' se humiliavit Ez non extoto
motus quia diuinitatis non deposuit
Seq Adiuvabit eam dñs mane et in pri
cipio vte sue et cum adhuc esset in vto
diluculo tenebras originalis pti tolle
re Et appellat diluculum ghre eam illa
Alia litera hi Adiuvabit eam dñs multo
sero Vel melius Adiuvabit ea deus
mane sic expandit et diluculo et clari
tate vtutis que nunc in fuse sunt et
sic exponit glo diluculum Job. xxi. Vi
tas eum diluculo // Sanctificatione eum
eius omnes rubiginem culpe original'
abstulit celestis aurifab de argento
virginee carnis et anime vt efficatur
vas vtrique purissimum adcaeli
enda dona gratiae primo et filium dei
carne assumpturus sedo sedo p dem
erat pri xxv. Auferet rubiginem de argento
et efficietur vas purissimum et
sunt verba pris adsum sem Nec
solum tunc ablata est rubigo culpe ori
ginalis. sed ornatus est vas istud omni
lapide pecos et omni caritate spiri
tali et celestis et venes tpo de sepulcrum
carnis virginee

Obedientia matre dicit ipse
et v. Anima mea liquefacta
est Procendum caritatis
parata vdelz mystice me
talli liquefacti decurrere et omnes
modulos dñi volunturus vt dilecta
locutus est adme et Gabriel populans

me i mrz qui me aperuit tanolla sacens
qm qui se humiliat exal. Et nō q ppm
t metalli lessu destendē sic fecit aaron
obediendo/ orz postulata in mrz dei q
fuit ei suma dignitas se noiauit an:
cillam qd fuit suma humilitas Et idō
acē sue attribuit hēsacrz. q ppie e
metalli.

Item vōne obedie apparat amo aaron
v dē aurea. Thronus. sbm. apparat
fere omibz vasis templi et tabernacli
que fuerūt aurea Murum enim tabliq
est omibz metallis et quto tabliqus
tanto subtilior opibz facendis appete
rig depo videlz auro fabricatuz e ar:
tificio spūs sci vas illud admirable
opus excelsi. mqno filig dei qmedit
fauuz suuz ei melle suo/ bibit omni
suuz cum lacte suo Item in obedicia
aaron i pleni e q dim pdixat dns
Joel' vi. obedienciaz se malle qm sacri
ficiū et sacrā dei ꝛc.

Item vōne obedienie pot ipa dicē ei suo
filio illud ysa l. Erigit mane mane
erigit in aure vt audiā qi magistri
Dns deus aperuit mi aurem ꝛc Ecce aperuit
verba dsipsuit ei pūs sibi eretam
aurē phibuit qi aptum Eretam hz
aurē qui nō adeuunt solos singlares
ul' adeloquiū detā musicis sed adea
q desursuz sunt pertin hz auditu
qulibz bonū e aure apiri Depressa
est enim aures q vlus sēlarib; dili
gentes accendit Maria dicē maria
eretā sibi aurē q alumnō eratis ad
verba celestia puritatuz hūt auditū
2 docuit nos hre Erexit autem et
aperuit di auditu maie vn qi
uuēcula eretā hauē hūt frale
et libenter verba suscepit angelica
mqulibz turbata est q 2 nlliz vlus
audisse legit in cūcilio ante illud
Et abaudiu ipig mou sumpsit rep:
acio mra. vt intuiret venenuz vnde
irrepsit mortis 2 pedē vestigia se
queret vita mortez lux tenebras
veritatis antidotuz serpentis venenū
2 vite iauua fleret auditu pesuez
intruat mors i mundum

Omnipotēcia aaron dicē
filiabus Carnotēn Tilla
Omelia approbate gsuetu
dis ex Quiquid mater dni
vbiqz i prosa e vgz magi
nistat sōm caritatez ergo supos et
sc inferos p distinctiz q mulit anglin
tanquiū magn prūs Blasij 2 susci
tauit milites qui hostem aug iulia
nuz apostatam interfecit. H e q vro
graphuz thophili diabli potenter
eripuz captiuo reddidit insignuz
libertatis. et ipm se supplicter i uo
tantes abipis diabli sctuby potent
eripuit Ipi ete pim est angelos
sos i ministruz mittē. et adtenepla

ati suum Ferro pucta quassatur. vt
deca ggtue dia possit illud ecc. vnq.
Omne qd voluerit faciet 2 sm illius
potate pleng est nec dicē ei quit pm
pot quare ita fecisti Item sap. xy.
Nuc dicet tibi quid facis aut quis
stabit qtra iudicuz tuuz. Ibi' enim ei
subest nz voluerit posse Item sap
xvi. Tu es qui vite 2 mortis habes
potestatem et deducis et deducis ad por
tas mortis 2 reduces Ipsa e q moti
ficat sic tumano. 2 vilificat sic pz
nthophilo deduxit admiseros 2 re
duxit ecc. xlv. In omni nātate oma
abaudiuit ei Vnde dicē ei filio ysa xlvi.
Consiliuz meū stabit. et omis volun
tas mea fiet Job xxiij. Scia eig qd
oīa potest scrit ꝛc Ideo dicitur 2
manus eius ornatiles. ꝛc. v. q2 in
pmptu hz facē quitquid ei placz sic
aut ornandi pmpta e 2 expedita
Aurea quia excitate dei et proxim
prodit quitquid fiat plene iacinctis
i virtute celesti Item sap. vij. Cum
sit una i singlaris pietate caritate
2 psidio omma pot ex dono filij sui
aquo omipotente omipotens e effecta
et pmanens nisi i pse maneus i
mutabilis bonitate potēcia et vma
oma innouat i hoīes pp quez facta
sunt oma 2 qui hz oī omi creatura
proprū innouat nisi hoīem per
gram inspiri et ꝗ pg'lam inspiruo
et pnaōnes i omni gente sue p
sonaz accepōne maias scias 2 inf
fert gram i sinceo quas scias non
inuenit. si gratia sua scias fiat et
amicas dei i amatos dni 2 amatos
adeo 2 pphas gstituit hoc e accendit
ad amorem dei 2 illuminatre ad cog
nōm eius vn 2 di illuminatre.

Ipa enim regina e illius ciuitatis aug
filius suus rex. et eisdez priuilegiis fr
legis gaudent rex et regina. Cum aut
ead' sit potias 2 quinus iuris 2 filij q
abomipotente filio omips est effecta
qua non est potias nisi adeo Idcō
xiij. vnde dicit ei filio ait infine da
ti e michi omis potas in celo et in
ra. tu excellent' potens est in cma
timphante vn dicit ecc' xlvij. Iuriu
sua potestas mea i perendi q no
lo virtutib; angelicis 2 animabus sis
2 faciendi ad beneplacitu meuz 2 quos
volo introducendi Item sic aaron
filius rex regnuz e 2 dd dnamuz dpo
xxi. Sic maria mater xpi regina
est bene se reperiū 2 dna eius qui
sibi dnantur Onare q' sensualitati
bic 2 castiga corpq tuuz et redige i
seruitutez. se tante regine familie ascri
bi gaudeas Item tone potentie ap
pellatur Pulra virgo virtutib; dni
Quere tlo de vgo vbi maria de virgo
virtutis pfectuz de vij vitio.

Nem Iuh' manifestissime apparet
impotentia azaric qd' sicut legit 2 nr
miraculis eius multos de sua damp
nacione iam eos multos i aquis
suffocatos multos ex i pronus d mortu
os qui dum vivent ipsis patrocinio
commendauant multos qui sine pna
decesserunt in morti abypsis diaboli
qualiq potent' eripuit 2 vt possent
agere pnam adhuc adduxit ita
namq; ingeniosa est 2 subtilis ad
salutem petro sicut diabolq inge
niosus est 2 subtilis addampnacio
eos Qua aut iustitia ul' quo iuri
ipsa salutet dampnabiles 2 sin pna
defunctos i mortali quis sufficiat
narrare Constat autez qd et ita
fiat et qd' salua iustitia fiat et
adhuc rei euidencia dr ipi fons
signatq et mq Nam sic exibant e
iste fons me qd' ff fluunt iustitia
ncos eius integro tn et illibato si
cillo iustitie qua sic ingeniose scit
facere iniam qd' non transgressit iustitia
Item de ipa sicut de filio petrest dia
ipsi filio illud pb Omnia subiecisti sub
pedibus eius oues i simplices et boues
insuper mq Cymbo depedibq Vni
versas i feminino pp fecunditatem
insuper B dr adnotando diuisitatez
bonoq 2 malaq Bestia campi lupi
nos rapaces pecora campi licencia
vel abel accidentia Volucres celi si
cibos pisces maris aquaticos qui per
ambulant semita Iubis tribus elementis
habitant domicilia B non i igne clemen
tie qui non in luce.

Item Sicut potestas dr qd luna i anto
nomasia ille stellq dicit s qui vt lu
na mutatq et ecclesia xxvi clarificate
obscuritatis subiecti eius i et plena
rie subiecti Apo xii 2 hoc p virtu
tem humilitatis vnde mpo Descendit
i ineffabile se humiliauit 2 calcato i
dicit qui dr calcato formalitez qua
cuit luce 2 effectuc qua effiat cali
quem pti subpedibq eius qui sunt
humilitas et virginitas quibq gtiunt
cap serpentis antiqui s superbiam q
conscentiam.

Sapientia azaric facillime
veritas approbatur si quo
modo locuta est cu angelo
attendit Quis enim i tume
re puellula non mirat
tanta; s moris gtiuam mirac
ionis prudenciaz / fidei fidelitatem
firmitz quia dignz est cedi eig lume
intelligencie Dedit enim ei qui se
vnuit ei 2 sentire fidelit' / 2 loqui
pulcre / 2 efficaciter adimplere
et hoc est firmitq triplex qui difficile
rumpit qui videlicet tres unus adex
mirie delau fides 2 impire et tribus
2 pl cam adregna celestia tribuit i

si recte sentiamus si digne placamur si
mundo gtiremur.

Ipsam aut illq ptinet qd' dicit de
luce ip azaria autez gtiualat ora ulna
hgaudens in corde suo Iniuc aut auctr
commendauit maria a tribus apsta me
moria gtia oblivionez Vnde dr Con
fiuabat omnia ulna h Et pp hanc gtiua
cionez apparuit Venit enim i memoria
actio tritici et vy Tritiq quo pasq
aues 2 homines Verbum dei est Secuq
tritia magna gtiures uboz dei pdo
dr Confiuabat omnia ulna h ad Sciro
sepe vogtanda est aub vt nobis insinuet
scriptura insinua ipsa clare dignet
Et no qd' dr verba h i ulna cuiusdam
non mundana Item p hoc q appoit
pnome demostrativum dicens verba
hec ostendit qd' ulna dei debemq solli
cite gtiuare instructo cordis nostri
qui illud i corde meo abscondi eloqua
tua vt no peccem tibi Commendat 2
accusacione solliciti gtia neglicencia
vni dr gtiuencia commendat 2 a gtiqna
cione gtia iactuosa vni in corde suo
phor 2 qd' dr ulna intelligitur 2
facta sic dr ysa xxxix Non sunt
verbum i tres dicta verbo qd' no
ostenderez ezechias nuncio regis
babylonis suh 2 q dr gtiuabat
omnia verba h ostenditur qd' ipa
erat liber gtiacionis ihu xpi pulcr
2 auctoritas magis no azaric discreto
vni ibi dr glo Ambrosius azaria no
mine ore dni corpe indica sentia
que nouerat nulli diuulgat s ta
cito corde scruptas gtiruez tempq
quo ds lyet uelit diuulgari venie
rent expectat Iuxta illud ecc iii
Tempus tacendi 2 tempus loquendi ecc
xx Homo sapiens tacebit usq ad tem
pus Insanus aut 2 stultus non gtiuabit
tempus Iacob i Sit omnis homo velox
ad audiendum tardus aut ad loquendum.

Conferens in corde suo non solum uba
s 2 facta illa que oculis s viderat i ple
ta cum hys q mystice legerat i splendi
Dixit enim ei angelus Ecce concipies in
utero pperit ysa vii Ecce virgo concipi
Nouerat s de stirpe dauid oriundam p
dixit ysa xi Egredietur virga de
dice iesse patris dd 2 mpis Desiru
ventris tui po s sedem tuam Nouerat
s concipi i nazareth de spu sto legit
ysa xi de filio mariae sedem aliam
tam Nazareus vocabit Nouerat s
nasciturum in bethleem legit Mich v
Et tu bethleem ad ecce exiet dux //
Comparat q verba ipsa p facta et
omnibus habet argumentum fidei Et
q gtia humilit' dixit apostolus
debemus 2 nos humilit' dicta aspice
debemus ecc vi In multitudine phor
prudentiam sti et sapie eor et corde
quiete vt omnem narracionem di possit

audire Et si ipa tac am pcepti apli de
beng nas ps pcepti eig malle doa qm
doce tam luc 4 nsine ubn di et that
eius i xpi assuabat qi subsignaculo
dic gle Omnia vba h 2c Omnia q
dcno ul adno dca ul facta cognouit
sui que itellexit sui que mud intelligere
potuit omnia memorie commendauit Et
cum ipe pdicade seu scribende maxima
omis eius adueniret sufficient omnia
put essent gesta posse explicare qren
tibus et ita my or euangelistis multa dic
tasse credit eos que scribebat Sic
nos crebra factos dni 2 dictos medi
tatione tpoalibus cogitatis repellamus
et alios mstruere laborema Et aut
eius gseruabat 2c i m archiu memo
rie reponebat quia sicut dr pm xxv
Gloria dni est celare vbum 2 ecclo xcy
Sacramentum regis abscondere bonum est
Omnia non solum vba sed 2 facta Verbum
enim interdum ponitur pro vide qd
ne restrictas demonstratis tm adu
ba q h dicit Ez adonia facta 2 dca
q3 m euangelica hysto gtinent sed
q alios scriberent et scriptores ad
eam reuerterent Ido dic ipa c v
Tulerunt michi pallium meum i ame
rapuerunt vestimentum secretos fly mei
que prig tegebat quasi sub umbilo
2 velamine silencij 2 erunt exultata
qp me custodes murorum i apli apui
mimicis vrbis i ecclie sunt prelati
custodes hoc muro maores plati
qui minores custodiunt quales fue
rint apostoli.

Item vone sapie quirat maria auro
ty lo de thyrino Non em decebat vt
vas celestis sapie expers esset a sapia
vnde 2 ipa ostendit scriptuam non
iam 2 eos que adstos patres dixat
dos se hit meantio suo dicens Sic
locuta c adpi no abrah 2 se c i 2c
Capiam em omnium antiquorum exqui
sunt i exorde quesunt 2 mythos
narrauit Narrationes virorum nomatorum
gseruauit et in sucias parabolarum
ingressa est 2c Ecc xxxix Sic ex
pone dic qd Capiam antiquorum omnium
i doctrinam patriarchorum 2 prophetarum Vel
sapiam omnium ant i sapores 2 cognitio
nes celestium qm antiqui hunt ex
quisunt i ex alia q sunt 2 mythos
i mythicis intelligentiis vacauit
circa tempus Narrationes i doctrinam
virorum nomatorum i apl 2 euangelistarum
quorum nomina sunt in libro vite luc 2
gsuauit Vnde luc 4 Maria gsuabat
2c vt c Narrationem s qm nar
rauri erant apli vl viri nomati
patriarche 2 prophete vl illi bti pastores
quibus a angelis nuciatu t partus
eius 2 ille felix symeon qui susci
piens filium eius oblatum in templo
narrauit ei prophetia cerualdine plenna

defuturis luc 4 Et in sucias prib i c
obscuras 2 occultas subtilitates simil
minuit diligent pscriptado pstra
ta superficie litterali ul figurali Omnia
in proverbiorum i sensum misticum 2 mora
lem exquisuit i exorde quesuit 2
Talysdrius i in occultis allegoriis figu
rarum 2 locutionum i intelligentiis con
uersata est studendo 2 meditando Si
em h omnia vc dicit de q vo sapiete
multo vlg dici possunt 2 debent demire
sapie mauratae propt h q denotoa
scriptura commendat uxori filii p my di
cens Dentes tui sicut greges tonsorum q ascen
derunt de lauacro Greges tonsorum sunt
illi qui possunt omnia temporalia nullum
deponentes omnia reliquerunt p xpo Qui
quanto plus se abstrxerunt de mundo
tanto liberiori animo sacras scripturas in
telligere potuerunt Quibus quasi non se
cerunt obuie pcorum tenebre Nam la
cinis pme 2 deuotionis frequenter ab
luti ascenderunt de virtute i virtutem
vt videant deum deorum in syon qd mt
spectin s vt mundi cordis octo dni o
spicient in speculo scripturarum hijs qd
omnibus qui qi quere dni in pascuis
sacre scripture iumenarunt assimilat
dentes virtutibus i sensu 2 studiosis
quibus ipa decerpsit / attriuit / mastricauit /
ruminauit / 2 incorporauit die sue velud
herbas virentes sacre scripture suas.

Item ipa fuit 2 c mulier sensata 2 tra
cta ecc xxvj Sensata em fuit que
rendo quomodo fieret qd ei pmitte
batur vbi dixit Quomodo fiet istud
2c Sensatior gsenando vt fieret
quod dix Ecce an do fiat in 2c Sen
satissima dni laudando 2 magnificando
de susceptio beneficio dicens anima
mea magnificat 2c vnde vere potuit dicere
illud Salomis ecc i Pressi sapia omis
qui fuit ante me et ana mea gsepla
ta est multa sapiete Qd fuit qm co
gitabat qualis esset angelica salutatio
2 dixit Qz fuit qm gsebat omia q
dicebant in corde suo 2 h est gsuetu
do sapientis.

Item vone sapie designata c apuca
pallas mulier sapientes q omnes
abela libauit sapia sua Designat
2 pabyetail i Ecc xxv que erat mu
lier prudentissima et speciosa omni
sapia 2 subtilitate vbo Nabal stultus
a tempus amore libatus c Et marie
sapia 2 subtilitate omnium mundi i
stauratus Item ecc xxxix Collauda
bunt multi sapiam eius 2 vsq i sthn
non delebitur Ibid sapiam eius enar
rabunt gentes et laudes eius nuncia
bit ecclesia // Et nod q non solum sa
piens c i mo 2 sapie dei magistra
quam docet verbis omibus 2 exem
plis vn decca dr Cap vny Doctrina
est disciplina dei 2c Ido dic ipa ecc

xxiij. Adhuc doctrina qi yphiam
effunda ꝛc. Que expoem in xxvij.
Item de ea fidi dr. pu nisi. Os suum
aperuit sapiencie. et lex clemencie in
lingua eius. Os suum aperuit os s. in
tellectus sapie haurienda p studium
vnde apl os suum 2 i plebo illud vel
os affectus sapiencie attrahende p desi
derium vnde pr. Os meum aperui 2 at
traxi spm. i. spiritualem intellectum.
Vel os corpis sapie qua gnosoum
duina declarende vnde de ea potest
intelligi illud ecc. xv. In medio ecce
ipsius aperuit os eius. quem s. facta
est aplorum ingra sapie magni docende
non stultitie uel vanitati aut sauri
tati. Vel 2 sapie que e filius dei
attrahende qn virginitatis uauit 2
s. in humilitate. qua duc iste virtutes
mea principalit placuerunt altissimo
Qua eam aperuit os suum in sapiencie
ut dubitanti responsit serpenti ne
forte moriamur gen. iij. Ayarra sa
pienie in credendo die huic. i. fiat
mihi ꝛc. Et lex clemencie. i. eiusdem
docet clemenciam ubi xpus dicit
ut. v. Non veni vocare iustos sed
peccatores lex enim antiqua punitus erat
qui docebat credi orbi paulo den
tur p penitentia. Et lex eiusdem clemen
cie est. Quia peccata remittit. Quia
reos absolvit vt adultam io. viij. Qui
dampnatos in paradisum reducit. In
lingua eius quia per oima nobis pronun
tiando.

Item tunc sapie dr. in fine xxiij. ecc.
de illo rege nato de eo. Qui adimplet
sicut phyon sapiam. Qui s. rex adi
plet. i. perfecte implet. Sapiam. i. utiq
virtutes que sapia dr. emphatice qr
sapiens sup omnes. Vel quia mater
sapie. i. xpi 2 vniuersa dr. esse christo
et paulo p. qui adimplet qi confitetur
sensum eius implent eum cum quinq
adiunctis scripturis. Qui enim aperuit
aplis sensum vt intelligerent scripturas
hic vlt. multo forcius intra implent
spm sapie 2 intellectu signanter tria
spm sco hic. i. i. mo descendente i. eam
sapia. i. filio dei qui scia dei est 2
qui pius qui alios cantatis ex me
sibus eiusdem cordi eius 2 in
tota 2 occulta sapie sue manifestant
ei. Alter plu ix mesibus. i. mo 2 toto
tpr. quo nuncius tritant cu virgine
ipsi sxy. idest filio in mire. Beatus
anselmus. Quid dedo non sapiebat
nisi sapia dei latebat 2 deinq uto
orpi sibi aperiebat. Implent g. rex
ille sensum vgnis qi confitetur. i. hum
anitate. sic magis sit humanitas vbi
humilitas confitetur. Vnde qm plena
multa i. vemes dehi.

Item tunc sapie appellat ipsa agnitio
veritatis ecc. xxiij. Agnitio vitae

emphatice. s. propie cognoscere 2 effec
tiue. s. cognoscere fines vitatis vt cogni
ta gratiae qsita i. venat. in veta acci
piatur qua qui qrit inuenit. ait. viij.
Ipsa enim sicut vt mane. i. ecclesiis ori
tur lumen vitatis indeficiens sic dr
sup eod capto 2 sic ambulantes gentes
in lumine eius. vsa. lx. 2 pp hi ipsa abon
dat honorat vnde 2 dr. et Iudith vii.
Tu gloria ierlm ꝛc.

Item tunc sapie dr ipsa desc ecc. xxiij.
Profundum abyssi penetrauit. i. profundi
tates scripturae de qua deus. i. tenebre erant
super faciem. i. mortiferae litere qui tenebre
sunt aqua i. nubilum aeris non infundit
mysteria vbi lux e primaxima vbi
ipsa sup omnes profundum vidit.

Item ratione sapie oriuntur ipsa fluo
qui e paradisus lucis. vas dulcedinis
i. variis cellulis litere seu intelligentie
celestis sapie gtiens dulcedines.

Item i. lege dni fuit voluntas eius qi
voluit 2 implent quicquid propheta
e in lege dni. nolebat autem si respon
debat quicquid prohibebat ita et in
lege dni meditabitur sicut aiat ru
minans leuit. xi. vii huic. ij. Confe
rens i. corde. s. die ac nocte. i. i. mani
festis 2 obscuris.

Item ipsi post filii ascensionem facta est
magistra aplorum 2 predicatorum eiusdem
corpis 2 tunc i. pleta e. phia illa aiichi
iij. Desyon exibit lex nova. s. 2 v
bum dni in ierlm. i. debeata vsque
ipsion 2 ierlm designam.

Item quia filius ei revelauit mihi 2
occulta sapie sue. id die ipsa ꝛc. i. in
troduxit me rex. i. xpus in cellaria
sua. i. manifestauit michi secreta sap
tiae 2 scia q dicit cellaria quia ibi
e primis forcius lac pinorum vini deuo
torum 2 oima nutria aie sic in cellario
nutria corpi. Idem autem dicit qd introduxit
eam rex. i. intro duxit. s. vsq; admedul
las sensus spiritalis vnde ipsa dicit profundum
abyssi penetrauit vt e. Dicitur cellaria
qi celat lares adiacentes diuitias
vel qi cellarum lares eo qd in illis cellis
gtinent addiuisa victualia gsuada
vel 2 profundum abyssi tunc ipsi penetrauit
i. filio adtum. quando filius suum in
sit adhumbus liberare ibi detentos.
Tunc 2 penetrat profundum abyssi qn
ghte sue illustracione visitat cor proto
ris profundum 2 inscrutabile ꝛc. xvij.

Item pb xviij. Profunda quo flumina
i. sacra 2 libri. s. iij. cuiusdiorum
i. sunt iij. flumina paradisi spiritat
bet virtus i. sic spiritus. Deinde sic
ecc. xxiij. Ego sapia effudi flumina
et abyssus sub velamine litere pluuit
in lucem spiritualis intelligentie.

Item exterius maris scale pondi
potest eius satis eius caritas eius
sapia. Non enim nisi vij. vlu tm loquta

nō spor lig

legit in euangelio. et hi vij vba adun dona
spus scti qui ea repleuerat referenda sunt
locuta e aut bis aiz angelo Bis ei Eli
zabeth Bis aiz filio Semel ei ministris
ni. 2 aiz viro suo samel locuta legit. Mmui
r aut mlr qi religiosa psona 2 maxie
mulier mornalis 2 puella rarissime
dz loqui Et tunc aiz deo in orone 2 lec
tione aut aiz angelo. i. sacdote angelice
gnsationib 2 honeste in gfessione Aut
aiz Elizabeth vetula. i. aiz matuia 2
sta mulieris in mutua fiducia gsolatie
aut aiz ministris 2 hoc oraz omibus
ho mi angulo mi uerbiozo postulatie
Et nd qd quicquid locuta est aut ad
sui hymnacoz ul addei laudes ul ad
proximoz edificacoz referebat Sdo de
ipsa ggrue dicit pot illud ecc. xlvj.
In sermone eius gpoita sunt omnia
i. pre. ij. Si quis log. qi sermones di
colo. iij. Sermo ur sp mgra sit sale
gdutz 2c Ephe iij. Omnis sermo malg
exore uro non procedat. sz si quis bo
ng est adedificacoes vt det gram
audientibus Ecc. xxj. Verba iustoz sta
ta pondabunt Sdo vere potuit ipsa
dicere pb. viij. Iusti sunt omnes sermo
nes mei. no e in eis pravum quid neq
prusum Sdo 2 in vitat nos adiustodia
lingue nre 2 imitacoz verboz suoz
Pap. vj. Dicens ei sapia Conaipisce
te sermones meos 2 diligite illos. et
habebitis disciplinaz Sic exone hic
audez Conaipiscite. i. ei omi gnipiste
ia audite et i vestigate sermones
meos qui monet seriem 2 ordinacoz
vite xpiane qud sermo dr qi seriez
monens et diligit illos. i. exhibitie
opeo diligere nos ostendite. qz pha
ei dilectionis exhibitio opis sic dicit
gg 2 habebitis disciplinaz. i. ordinatiz
moz correpcoz Quasi dicit Si di
lexitis sermones meos qui sunt sermo
nes sapie. habebitis disciplinaz et
frnabitis eam Ideo possumus dicere
marie sic sem xv. dic dno sumenti
sunt sermones tui et comedi eos. et
factus e verbum tuum mi in tesudinem et
letiam cordis mei Dno dic gaudium
2 letiam qud exobsnatione 2 dilectione
verboz eius sentiuit hlaio pene et
collacio ecclie.

Item de verbis ipsius de parab xvj. Fauc
mellis vba gpoita Cepte enim verba
eius q hentur in euangelio appsunt cele
stis artifex. i. spus sctus qui cum reple
uerat et ido sicut sunt vij dona spus
sti 2 vij vba eius in euangelio gtinetur
Q dicitur fauc mellis qua sic in
fauo e cera hus instrumentiz 2 dulce
do mellis resiaens gustuz. sic in verbis
eius 2 sacr scptur sta e veritas
illmans intellectuz et omimoda bo
nitas resiaes affectuz ayedinalia 2
sui 2 gsuatiua more mell. qz sanat

langoreb aie 2 pseruat apetitu De
primo dr sapie xvj. Neqz herba neqz
malagma 2c de ij. Incorde meo abyssi
glo. hi. vt noz pcez ii.

Sed nam videamus de vobis ipso 2 pm
de primo verbo aut ozaz euangelista Dixit
autez azaria adanglim Quomodo fiet
istud Nota qd beata virgo ante hi
verbuz nullm aliud locuta legit in euan
gelio. nec 2 statim ad primu angli vbuz
audit/dancer bis angelq ipsam fluxi
allocutq 2 ipa bn pmeditata iu illud
ecc. xxxij. Audi tacens simul 2 aures
audire fidei e. qua fides exauditu
Po. x. Tacere spei qz psa xxx de In
silencio 2 in spe erit fortitudo mea Et
vere caritatis. qua garrula res amoz
est Ipsa vo audiuit tacuit 2 quesiuit
hi e ordo timoz 2 filialis 2 casti ser
pam inquire beneplacitum di ecc. ij.
Qui timet do. i. quiret q beneplacita
sunt ei 2 qui diligit illuz replebit
lege ipsius Ipsa aut fuit mulier times
dm 2 eiq dilectio fortis vt moz ii. vij.
Qm i tuto pmeditet virtuz vt iret
adeuz loqui q angelo vemenci adsp
2 salutati 2 bona pnuntiati 2 iam bis
allocuto ea nix acquiescit loqui vnu
verbuz Et mlr quoes 2 tacitnitas hoes
mulieribus ppomit emulanda Ecce
scit salomonem mulier garrula et
vaga quietis i paces et ei gsimiles
pri. vij. Igitur qua prudens erat
virgo non solum quid loqueret sz 2
qud deceret eam loqui gsiderauit
Sdo bn dr Dixit aut azaria adanglim
non illa ul illi qi dicat vt azaria et
vt adanglim locuta e Decebat enim
virginez 2 talem virginem breuit et
tacite loqui 2 ppoitum gmenta ptesta
ri azarime vti eius prelin unuc vi
debat 2 vt adanglim q interrogati
breuit qi sapientez aptebat Ecc. vj.
Si vidis sinsatuz cuigila ad illuz au
diend m scalis 2 mitand in fachis.
Quomodo fiet istud ec Ecc. xxx dr Qui
credit cito levis est corde. 2 minora
bit Qua levis fuit corde. qud cito ce
didit et nec verbuz nec loquentez di
scutiens facile gsensit Duplici quippe
stimulo trahebatur. qud permittebat
sublimitas suadebatur voluptas ad
q duo homines facile inclinantur Qz
maria neutro voluit qz humil et
virgo fuit Qz vnitatez no solum ppm
sz ppm ne desiderans prudent quesi
uit Quomodo fiet istud qd in dicit vt
virgo gripiam 2 pariam filiu quoniam
vir non gno. Ambr. Ecce tangit se
nouisse castitatez Non ergo t me n
cognoscit ppositi et pposito psuo
Vel non gcnosco. i. uatiz habeo no
cognosco. felix namq ppositiz istud
mgno firmitas quoniam puritati Nam
qi mundis pura sunt deliberato. ning

hr si desint fortitudo 2 gsilij firmitas.
Vbi autem no est puritas no vita opti
net gratiam si obstinationis meritis offen
sam. Sua vero ipa vtraq; habuit. 1
spoli puritatem 2 gsilij firmitate dr
Ideo. pu mpne. fortitudo 2 decor induc
mentis eius fortitudo decor mpoito
gmenoe forti 2 gsilij firm. tc
Comendantur at vn. verba illa apis
sa dictamine vn ipa ui dicit in psalto
Lingua mea calamus scribe ve scri. Scriba
iste spus est Quasi dicat virgo qd loqr
ime ipa no loquor si apm sed. Nam
sicut manus scribe monet calamu. Sic
spus s lingua mea. 4 Ad xxiij. Spus
dni loquti est pme. et pmo eis pmgm
meam ad. 2. Non enim vos estis qui
loquimini si spus patris v 2c. Multo gr
ptius loquebatur spus sancti ipam qd
replerat vsq; magis. Sic enim calamus no
scribit qd si qd scribens mult sic 2 ipa
ut verbi ppferebat que spus sancti ter
de eius scribebat 2 ei dictabat. Sequit
Velocit scribentis qua spus sancti aug
gratia nescit tarda tzo mobilissima ti
to subito docebat ea Fudere 2 loqui
et hi de lingua azara calamus scribe
i spus sci.
Primo qua calamus h crescit i aquis
dr 2 dicitur Unde vix eis sdm pon
tifex qui vesteromis educant me
Secundo qua calamus h nasci in ripis
perhiberetur.
Tertio qua planus extrus 2 sui sepu
lis pronessima qiscum.
Quarto Qua gtrio tpr collecti adossi
cum suis. tpr s inserendi qm incepit ab
ordi illius.
Quinto qua acuti psubtilitate.
Sexto qua sossus pangatur omis sicflui
qua nichil lenita est ni cuiqlio qm no
faceret adrem.
Septimo qua fissus pdiscretiz vlozo.
Octauo qua plena mansuetudine q dissi
ta erat inlabijs spus.
Nono qua i manu dexta tenebat na
verbis vita 2 opa gozdabat vn 2 dm
Dei Vox enim tua dulcis.
Decimo qua asimstra adversum duce
bat hostiz qpugnad cum laqueis ad
hinhaciz sui adhonozes dei adedifica
nonez pxim 2 sic adeimitatiz q sepua
ti hostiu referebat omia verba
sua. Sequit Velocit scribentis qm qui
to Fudit Ecce an do fi m s vt scrip
sit h calamus ductu spus sci in humana
carne Velud i stedula verbiz carne
sum que videlicet scedula sumpta e a
stilo deuerunca carne eis Valoriz
autem scripsit ceteris muliebriter vnimisse
quoe fetq non formant nisi longo
tpis intiallo.
Descriptura istu dr Ihac. xix. V agit
de filio dei et azure habens n septiz
qm nemo nouit n ipe supple 2 sui quibus

ipe reuelat Vel nouit adplenu Nom
qm ipa scripsit e Emanuel. 1 nobiq dr
Vnde sequitur Vocabit nomen eius ver
bum dei hns i vestimento. 1 mhnitate
et mfemore mquonus gratia hoc
dr qma spualez plem cremit patri
scripti indelebiliter. s. qd sdm humani
tatem 2 ipe rex regum 2 dominus dn. 1 dom
eum dnoz vnde dr deus dnoz dominus
Qua eum tm humiliauit se factu obedi
ens usq; admoz. Patiez e ei nomez qd est
sup omne nomez Sedm humanitate
enim mortuus est et exaltatus. no sedz
deitatem.

Primu qd vbum marie fiat
istud Quomodo fiet istud
qm vir no cognoscit. 1 mag
cognoscere opposui 2c vt
sup. Et h verbum dicta
uit ei spus sancti. qui eam repleuerat
fiat 2 hoc verbum fortitudinis
2 castitatis vn qm vir no cog. et
mh verbo doci ipsa loqu principa
li 2 pmo de impletenda dei volun
tate. sic ipa audito virginitatis p
culo 1 qm mat debet fieri dui pre
meditata net mod reperiens quo
mo hoc possit fieri salvo virginita
tis proposito non dere dubitans si de
modo rupto vgdie freno quesiuit
Quomodo fiet istud q v non cognoscit
Glo hanc qm qd faciend erat q
quomodo fiet quesiuit non enim dubi
tat virginem parturiz qua legit
ipa vn. ecce virgo concipiet Credebat
2 qd i pleri optebat qd a angelo
audierat si quomo fieret non legere
rat net a angelo audierat quo
ordine istud debet impleri. et id
quesiuit Qua mysteriu a sclio ab
scondit Colo. 1 Apis non p dem
angelo est reseratu qd dixit ad
angelu Quomo fi. 2c Spiritu 2
verbo denotatur gstancia mentis
eius qua gstanter Fudit Virum
non cognoscit Etiam in h Eue gratia
que dubitando Fudit serpenti Ne
forte moriam Gen iij 2 adpimu obu
diat tribuant.

Idu verbum qm intellecto
qd possit gnare 2 parere
manens virgo ecce Fudit
Ecce an do fi m s u t
Ecce verbum timoris qui
tollactanez est humili
tatis et mh verbo notatur pmpta
obedia pmpta deuocio pmpta fides
pmpta gstancia vnde dicit ecce Nota
tur 2 humilitas vnde ancilla re
ligiosa discretio vn dm no carnis
non mundi no dia fides spes
caritas Unde si mihi s v t quo
dixisti dom terrum non sdm prem
meam que no audere potest vt
fieret mat dei Nisi eum credidisset

2 sperassi posse fieri 2 fuisse q ei p-
mittebat · non diffidit fiat in me vt.
Dicit aut ei angelus dns tecum in quo
nō caritas quia qui manet i caritate
de manet i deo · 1 · Io · iv · Deinde · dicit ei
Elyzabeth Beata que credidisti quoniam
perficiet ipsa in verbo tuo si speraui / Dis-
posita est enim gratia in labiis eius tali
fidendi · et ipsa benedicit ea dns te-
cum in hac 2 verbo nō deuotō oramus
quia dicens fiat mihi 2c cū magna
deuotione primisse angeli optat impleri
in hoc verbo mysterium humilitatis nos ro-
tam deo eius gratiam postulare vnde
Iudith viii · indulgentiam illi fieri la-
cimis postulemus · et humiliemus illi
atque mitis sit deh' verbo q fidit
esse ancilla sm · s · dicit ipsa · Eructauit
cor meum verbum bonum Eructauit qui
de plenitudine cordis obloq2
ait · xii · Cor m · in hoc quod ebullit vbum
suum abundantia sapore qui est vi
cordis dulcedo verbum bonum p quod do
reconciliatur et mundi Si quid in isto
verbo fiat m · firmum factum et pactum
regalia cōmisa humane 2 matrimonium
diuine et humane nature in hac 2 ver-
bo cepit filium dei presulit autem
vbum humilitatis gliam ceptōnis · q
sicut dicit pri · xv · Gliam precepit hu-
militas bātis b h et vgnis nostre
gtia singularis 2 excellens prerogati-
ua ait · q filium vnum eudezq;
cum deo patre meruit hic gnuiez ·

Ecce verbum qm salutauit Elyzabeth · qi gratu-
lans et deuotus q tam
recepisse dilectat in quo
nō benuolentia · q salutare
ite est q alij salutem optare Ecce
verbum intellectu dilectum placuit
intellexit Elyzabeth ad iam dum
filium cepisse Vnde dixit 2 Vnde
hoc mihi vt veniat mr dni mei ad me
Ad eius enim salutationem intellexit solus
clausus i vtero dum suum clausum · et p
modulo suo gaudio est i exultatione ecce
in hac aut vbo mysterium q' pximis
debemus optare salutem 2 ore ipsis lo-
qui de sua salute q' est salutare 2 de
beneficiis sibi ad i pensis eisdem
gratulari 2 hoc faciunt qui xpm
fruiti' reperiunt.

Quartum vbum qm ora Ely-
zabeth dixit Magnificat
2c Cum s · magnificantes
s beata Elyzabeth · ipsa ma-
gis dum magnificare ni-
tuit Cum enim ve humilis est · nō s
abbatibus si dm laudari desiderat · sic
dicit augs 2 pp h' dr · ecc · ni · q' deus
abhominabilis honoratur Et hoc vbum
fuit sapie humilitatis 2 gratiarum actō-
nis Et in h' vbo docemur deo gratias
agere de receptis eius beneficiis 2 attri-
buere ei totum q' est humilitatis 2 mag-
nificare potentiam eius vnde dicit Quia fe-
cit mihi magna · qui potens est 2 s · no · eius Et nota
q i canticis sicut p psalmis laudes dni ali
quibus plure locuta est · ita vbique alibi
breuiter locuta sit nec i aliquo verbo ef-
fluxit ni i laudibus saluatoris · p h' tim
ens nobis modum laudibus plure loquendi
imo magis tacendi nisi illud psalmi
Qui reminiscimini dni ne tacetis · 2 ne
detis silentium ei Ethor graecos qui
i choro alios cantantibus 2 psallentibus
tacent vt statue · alias nullo modo licitum
cohibere valentes ·

Quintum vbum filiis q · fili
vinum nō habent Ecce ver-
bum pietatis caritatis 2 q
passionis iste i timo cissi
mus modex metebitur sibi
manifestidimis et vgnalis vegie fuit
Alioquin quippe vegnas suas reputatis
sustinere non potuit nec dissimulare
vini defectum Vbi sane mecepata est
a filio · nec illi fidit tacitum mittis et
humilis corde nec hi desperauit ministros
admonēs facere quitqd dicet illis Cuius
tytulo depretate 2 gpassione eius q
re exposem illius verbi vinum non
habent 2 tytulo do' tenuis orta sine
tapitulo Dicit vero vinum non habent
est desim gre quia multi prauidi &
pozadem minuere 2 eis vinum gpiciis
deuotionis 2 gre postulare Et h' i ve-
nit breuit beata virgo pma phoie
in emiglio exorasse in h' 2 docemur
a deo petere id quo indigemus · qui
est sufficientia omnis boni Iac · i · Si
indiget postulet a deo Q aiet xpus
fidit Quid mi 2 tibi t mulier · non
negabat matrem suam si distinebat po-
tentiam suam quia non ex natura qi
a matre sine accepit si a potentia sue di-
uinitatis habebat facere miraculum
sicut dicit Augs Et forte sicut dicit bātus
maxime quia mat' de secretis eternal'
poculi suggrebat filio · qui venerat
tacq orbis eternalq nouum salutis
eterne talem primare Q enim pete-
bat mater erat gre tpralis si q xpus
parabat gaudij sempiterni Alter hi pe-
nuit benignissimum dnm duz magna
venunt parua prestare Et ideo mat'
eius scienes obuiare illam dm filij
si non iraseretur offensam pten-
dere si mirantes poterant mistum 2 fi-
tura pnoscens misericorditer mater
dei 2 dnam pudens voluntatem
sollicite ministros admonuit dicens
Omnia quecq; dixit vobis facite Et
dns miserere matris pudorem vele
nans 2 iam sua aperiens maiestatem
expectantibus ait ministris implete
vdrias aqua in h' 2 q ita dicit
mat' docuit nos 2 maxime religiosos
nō ita esse sollicitos super propinquos

mino sue.

Ite de hac miraculo dicit hanc Maxima
gratia quosdam miraculos Ille aquas
mutauit in vinum. qui eas abundanter gre
uit in nimes mouuerunt in glaciem egyp
tios vrit in sanguinem. et hebreis sicen
tibus mandare preceptit de rupe arida q
multitudines innumeras populos stillaui
dis nouis fontis vite materno vbere
nutebat. Sic p mara in petra
biz est vnuiz in uno populos. sic p populiz
amaritudinaz pene que significat Inno
me matre q de mare amaro Vnum
gratie 2 deuotionis 2 minoris apostolorum
2 adapta. in mare ul' quiqz interpretationes
alias sicp illuminatrix Illuminata Illum
nans dicta stella maris Virgo Regina
Supra Ioseph vidua 2 hi.

Extiz verbuz qm dixit mi
nistris Joh. 4. Qui seciz dixit
vobis facite Ecce verbuz
filij in quo docem ad diui
ne voluntatis impletionem
alios quinz possimus in vitare Hoc est
em assiduz seruo sic dicit glo. ibi. Qis qui
facit magisterio seruo 2c.

Septimu verbu qm dixit filio
suo 4. fili quid fecisti nobis sic
vt s. remanerets nos ignoranti
bus Ecce ego 2 pater tuus
puratiuz dolentes deabsen
tia gremium te Qz heu multi hodie
plus dolent de amissione denarij qm
de amissione ihu qd pz exeo qd ipm
ppm p dolorez pene non requirit
Ecce verbuz sue que magis attribuit
rebus humanis q diuinis Pulchre aut
verbo instruunt delinquentes filios
corpe cum ipa corripuerit 2 no de
lupitez nec emendare coram eis
si quid fecint bonu sic ipa no legitur
filiuz emendasse de eo q erat in hys
que patris sui erant Item in h q p
misit filii suu correpto in mansue
dine Ioh. 2 qd ipm mipitez dm
non audet corripere si mipitez filiuz
suuz 2 ideo dixit fili Premisit 2 fili
quid fecisti nobis sic Ecce dissoluto q
non statim interpretauit eiz si enim que
sunt quare sic fecisti nih 2 q dixit
2 pater tuus eiz et ego Ioseph non
cognouisti si desperatis sed. Haudebat in
pijs parentibus diuce meteriatis
Quia si ipm cognouissent non eiz
crucifixissent. 1. co. 2. ita no essent
redempti Item in h q a pura dicit do
lentes querebamus te dicit ipa nos
qd qui nulli inuenire ihm. 1. pslt dz
ipm querere cum dolore Respiuit et
dixit ad illos Quid est qd me querebatis
2c Non mirabat quia querit si indi
cat n potuis queri dz. s. indumus
vnde subdit Nesciebatis quia i hys
q pr. m. s. o me. e. Quasi dicat hoc
satis 2 apte ostendit esse pris sui

templu in quo erat 2 doctiuaz qi audiebat
q e gra mancheuz Et ipi non intell.
v. q l. e a. 1. Non enim adhuc capiebat
mysteria // Et nota q maria modo mirat
mysteriuz si postea pscicens abcon
pent miraculiz Joh. 4. vinu non hnt
Descendit 2 descendit cum eis 2 venit
nazareth vt filius dei exteriet que
sunt pris. vt filius homis fiuat obe
diam matris vi sequit Et erat sub
ditz illis Dicit singlariter illa fe
mina hnt vt videt sibi nascendi
Illa pinitate subditi q no plus humana
vero 2 angelica natura veneratur et
adorat altissimu.

Propter hi verba que xpo lebent
laudabat dicit ipe mat 2 beatiz dic
fideli imitatrix matris sue. ps. 4. Do
net vox tua tauriz meis. vox enim
tua dulcis 2c Ps. ps. vij. Guttur meuz
1. verba de gutture procedencia sicut
vinuz optimuz quia verba eius prin
cipua sunt et sapida. 2 delectabilia
dm anime iuste Pro 2 di. Ecce mis.
Labis qui iustis iusanu bonis qui po
nit ea more suo sapiens erit ff.
Verba enim matris veritatis verba
sunt filij qui e vitas Vnde dicit ei
filius vsa. 4. Posui verba mea
more hio 2c.

Et a tuitate q signu
est sapie emendat filiu
muz ps. vij. Si quis
eb amici mea 2c Deli
tui solube eis tuitatem
tuiz 1. pt. sta
dicit alia hisstacio quam ponit Ambro
Tota enim spiualis 2 simplex vt solu
la 2 tuig spere spiis suis visus e
descende si. v. hic in 2 Joh. 1. non
est enim mediocris virtus tacere sic
dicit Ambros et ideo de tuitate
emendat a pura q omia verba q
fecitis 2 corde suo tacere gseruabat
Motorium enim est 2 unigenitiz mu
liebriz sexuz demulciloquio 2 in
nati congressione reducitur nec
mirum cuz adpinas suggestiones
noxias laqueis penitz sit adempta
serpentis 2 aliquatenz inhibita mu
lieri B potuerit assignare de ppzo
pera Insione eue sn dissuasione
verbor serpentis Vnde ortuz est
omne malum et cohitatione matris q
lis essi angelica salutacio Vnde ortuz
est omne bonuz Dicit quoqz b. Ho
mazo cursinata chriz m omniz
maxima mulier dei genitrix ajaria
gratuitatez silencij digniis lau
dibus predicabat Ipsa 2 dicit de tui
tuitate sua qi sepiim emendat
eos. vij. Ego ob regis obsecuo
1. ob moliz qd est regiuz vt s. nihil
aliud loquar qm qd regem decet
2 regnum. s. vba lenitatis et

demente vita pietatis 2 iustitie ¶ Ipsa 2
eam est mulier senpata 2 tacita et. xxvi.
que sedebat solitaria 2 tacebat 2 leua
bat se sup se pgtemplones dei trem
ny. Si quid quia fuit senpata i. plena
sensu 2 tacita non seminfluia si lo
quens mtpze qtrio. fuit ei tempus
tacendi 2 tempus loquendi sic di. ecc
ny. Tempus tacendi ei fuit ante mor
tem xpi loquendi pq debuit tace mpni
ca verbi nec luna radiare debuit luna p
sente sole. sic nec luna radiat mpze
sunca solis Et verbo obmutescente
p mortem debuit reuelare mysteria q
seruabat morte sua qtra scandalum
crucis quia sic omnes nouit vn potat
dicere illud ysa. xxlvi. Secretum meum
mihi filium adstatum gaudentibus por
tantibus 2 parentibus Secretum meum m
filium adoptionum vtq qtepti quia
sup omnes habuit noticiam diuini
tatis Luna 2 non debuit radiare
presente sole si sole tendente p mortem
adoratum qtra tenebras noctis debuit
emittere radios suos 2 dorthe vn
2 di pulcra vt luna ct. vi. Turbata
2 fuit insalutatione angelica q sole
nuz suum qd valde amabat. Euen
do infirmte cogebatur Cogitabat
2 qualis essi illa salutatio 2 vtina
mamales 2 reuerse 2 religiose mte
tacendo cogitauerit quamodo i iudi
cio Euderent. Vbi de omni verbo
otioso reddituri sunt homines rationem
Senpata 2 fuit 2 tacita in thorus
verbis que sunt cogitationes 2 affec
tiones seu desideria cordis 2 loqui
tur deo vn 2 de ea di. ysa. xxxv.
Princeps i maria designata p ara
que interp princeps ea q digna si
primpe cogitabit cogitationes si pu
ras 2 non affectionis.

Solutatio bte marie mlior
apparuit q tam subtiliter
contemplata est celestia qd
ductu spe rationis illumi
nante gratia visa 2 filii
dei desiderare virginitatem qm
idem forte nouit vt eius bnplacito sa
tisfacere ac si dicat noto suo luna de
sideratur. luna ei exhibeo fnlh 2
apparet eius subtilitas. q tam sub
tilis fuit mysteris imam exhibere
qd stellulus non dissipat dumie in
stoe Et maxime dita h qsisit studi
ositas eius. de qua dicit pe Immun
ate inter gentes studia eius.

Et dicte ayare hoc no
qd propuo pauperi i. filio
dei deguo propue expo
nitur illud pb Beatus
qui intelligit super egen
2 pauperem propua mystice operta
dilectione propua 2 propuo mo vn
dicit Coram ipo ministrauit i. ad

bnplacitum eius exhibuit de propria 2
propua sua qua de purissimis
sanguinibus stum damasceni vel de ca
ne virginea que erat argentum ig
ne spiritus sti multiplicatum
exhibuit vestimentum 2 de lacte propio
exhibuit alimentum Tacte vestimenti
pot ei dicere filius illud Job x. pelle 2
carnibus vestisti me. Tacte alimenti
illud ay. xxv. Esurui 2 dedisti mihi ma
ducare Situi 2 dedisti mihi bibere lac ei
propio cibus 2 potus e.

Propter hoc i medio potest ei quemoriar
filius excellens 2 principalis q omnes
alii aratiue illud ay. xxv. Hospes
eram 2 collegisti me. s. in tabernaculo
vti virginalis qui ideo dicitur e re
gale palatium. quia rex celestis in eo
ix. mensibus pacifice 2 hitauit Ipse dicit
signatum p ayrithi de qua legitur hic
2. Intrauit ihus i qd dicit castellum et
mulier q m no e i. dom. si. 2 h e qd
dicit Job. xxxi. qr loquis mpi ayare.
Sub non manisit peregrinus i. filius di
qm di p pe domina ego sic 2 peregri
nus sic omnes patres mei s. abrahe
ysaac iacob et ceti deputati di. heb. xi.
Confitentes quia peregrini 2 hospites
sunt super terram Sequitur i pe ayare.

Hostium meum iuatori patuit et hoc
est q ipa dicit. ct. v. Pessulum hostium mei
aperui dilecto meo 2c Dequo s iuatore
dicit le xiii. qi hospitis ad filium dei Qui
colong filium eis mtra 2 qi iuator dei
nans admanand Quare filium eis
sicut vn. nacti 2c Qui indeli iuator
tuz no hirit vbi cap reclinari hospi
tati e aperta i domo vel vto vnigeni
li vnde ipa dicit Qui creauit me re
quiescit in tabernaculo meo tabernaculo
s. aue mapitur dis tabernaculo corpis
mpitur deus 2 homo Et h e q ipse
dicebat ct. xiii. In omnibus requi
ui 2 inhaerui d mo. i. inhita ayi
ra sucorpe. ix. mensibus. aliua iuch
recessuri pp h impo dicit ipe de ayi
ra. h regnes mea mystim stli. hic
habitabo qm elegi eam.

Et nota qm ayira no solu hospita vel
hospitium facta est filii dei tmo 2 tog
trinitatis cuig est nobile trichinum
vn mpsona ayare dicit Job. xxix.
Quando secreto deus erat in tabernaculo
meo i. filius i vto meo Qm erat simpo
meum i. deus pr p gratiam inhitantem
2 petra fundebat in riuos olei i. spno
s. infundebat michi dona 2 carismata
omnis gratie sic pcepit ei pr ecc
xxxvii. Feple spon i. ayiram in
enarrabilibus virtutibus tuis.

Quidq fui. 2 coaptisti me tue vdelis
carnis virginee tunica ig sunt. luc
ii. at panis eis i noluit Ecce opum
tiz Et reclinauit mpsepio ecce ma
terale hospitium. De duplici tunica

Tassinh q̃ azura vestiuit filiũ Qui re
uiuo q̃ azura uelliq̃ s. in illo eqplo
descendet sicut pluuia super uellus Deinde
dicitur filij qui descendebat i uuiqi
ne die uuis hylde fonsq̃ Quabit i egres
sus e xpis i uuiqmez nemo nouit
quabter egressus egressio sola cognos
cit Absq̃ ueste d̃ vt ita dicam mgre
dit q̃ vt certe dicam carne vestitus
egredit Addom sui operis venit cre
uit tm m vestem tulit Idem qui vene
rat redijt Q̃ abit q̃ mcessit ipse p
cessit Hanc dom ingredens non pu
dors spolia tulit Q̃ egredies i tagrita
tem dicitur ꝛc Item cone hyng uestis
quam se xpus gerno sumsit Io. xv.
q̃ mud simmatus sic dic aplus 1. Co
xv. Q̃ surgit vestitus pulea sua velud
tunica quadrat Item pp h figurata e azu
ra in uellere gedeonis Iudic vi. et
desponsam porta me lane sue i carnis
uirginee vestiuit agnus dei Qui tylo
q̃ ipsa uellus

Fiuum 2 dedisti michi madicum Vn
de dicit q̃ beata virgo ouzam 2 colo
acquirebat Vnde pascebat 2 vmgam
nz dei pp h. c. y. dr q̃ sponsus pasci
mter lilia Et h lilq̃ appellat bis
l spung bte marie mt quas dei filij
pascebatur bus h spung marie q̃dam
lilia candidissima sunt nec causabit
filios amatoz mter lilia no mutuz
quidquid mt marie mang tuent.

Fiuum 2 dedisti michi potuz s. lactis
virginei q̃ ego solus bibi 2 de quo puer
alq̃ mquiaz bibit nec ipe sugit ubia
alius mulieris q̃ ipse matris vn
sigmatq̃ e p moysi exo y. qui ullq̃
alius mulieris suggere uolu ubia
sic dicit pp h e dz est illi luc xi.
beati ubera q̃ suxisti Et hoc autez
relinquit q̃ tm suxit vbera vgnis
matris sue vn 2 dic c. y. bibi vin
meuz cum lacte meo virginali q̃ tm
sunt meuz pp h lq dicitur beate vir
gini oleuz effusuz nomē tuuz non
dr d̃ q̃ eius via sunt effusa

Nhe 2 de potu fidei pot intelligi q̃ dic
Fiuum ꝛc quo maria sitalus omi crea
tura ipm potuit q̃ fudit angelo
tite ab do. si m. vnde sicsta est p sma
rtinaz mulieres cui xpus dixit Io.
iv. Da michi bibere Ideo 2 figurata
sunt beij xxuij. p Rebecca virginem
pulchrimaz 2 mdicpnaz viro. que
de pdria sua q̃ sigiabat fidem marie
potauit helyezer 2 camelos i xpm
2 sos nam exhumilitate deo placuit
fecide cepit sum sozo. i. xm qui sa
stat omis sos.

Infirmq 2 visitasti me Infirmabat
xpus susceptus inst pcularitatis hu
mane naturē q̃ sunt fames sitis ca
lor frigus lassitudo egritudo 2 mors
Ideo dicit xpus infirmata e i pauper

virtuz ꝛc mea ꝛc Et sic infirmatus p
infirmaz 2 iacentez i tomabulis pra
mat non solus visitauit sed 2 balne
ando fouendo lenendo cestando sic
quesiuit eiq̃ humanitus obsequia v
nisa quibus indigebat assumpta na
deuotissime ministrauit pp q̃ infirma
aprie dr luc x. q̃ martha autē satage
bat circa frequens ministriz Illuc
infirmabatur xpus qui aria sigebat
et aprtur pouebatur psalmis pli
sui 2 infuscabat pp iniquitates nras
2 attebat pp sla nostra 2 eius liuore
i carne linuit dolorib passionis sana
bam vsq luy. 2 tuc visitabat eu mat
stans iuxta crucem eiq̃ Io. xix.

Mearte eram 2 venisti adme Mearta
bat xpus mearte iuxta mortalitatē
deipso carte dic pb eius decurrere
diam meaz ꝛc qui nasebat de vera
virgine veri homo 2 adipm puerum
luz venebat azara sicut mater ad
filiuz iacentez in tomabulo Sed tunc
papie missus fuit qui mearez qui
ponebat in sepulcro vnde in spona
eius p dixit Ie. xxii. In tenebris
sic collocauit me q̃ mortuos sempi
ternos. Idem ibidem lapsa est in lag
vita mea et posuerunt lapidez super
me Tunc autez licet h non legatur
non e dubitandum venisse azaram ad
filij sepulturam om Io. Cum miseriz
ceret 2 impiuz sentire deinde vt qui
cete sce mulieres tantaz circa hi
bueruit de mira sepultura ipsa se
absentauit. Absit.

Hodie acomis 2 gtemplatio
nis dm e azarie alum
ctelo Iuc gtia plena
gtia s. celestiuz donoruz
quia virtute gtemplandi quodam
patrie donata est vnde dicta dm
est Gen. xxuij. Celos attingebat stat
uitera 2 ipsa dicit cuz filio pude
bam dmi in mysteriis meis ff. Cuius
em distat inter odorez 2 efectuz
aromatice species tanta inter gtem
placom azara 2 alioz sozo distan
tia e Sic em singlariez actuaz ax
accepit videlz eius humanaz naturez
portare lactare pannis tuere bal
neare fouere nutrire pascere pota
re lenire amplecti 2 osculari cetaq;
humilitatis obsequia exhibere sic vt
dicam q̃ ministrat cordis mei deuo
cio 2 dilectionez sic diuinitatis ma
t singlariter expendez indulxit
vnde plenitudinem gtie subuenit angele
lus dns tecuz Ideo dmie seuserunt
viri magni 2 adhuc sentiunt q̃ ma
tre fuerat q̃ nec affirmaz nec
negamus.

Item tunc vtiq; vite actiue s. et q
templatiue signata e plurimi et
rachelez p azarthza 2 indera Qz p sta

fuit i vtraq; vita · q̃ neuꝰ pirzo istaro
Nam martha q̃ circa plima turbabat
2 circa frequẽs ministriz pilhatabat
diuine contemplõi non uacabat ꝗa:
ria q̃ ad pedes dñi sedebat 2 vbi dñi
audiebat · nec singularem prozez in
uabat nec circa ministriz satagebat
actiui non intendebat sed ut
vtiq; vite officia adimplebat ꝗz bta
virgo sic ostensuz ē sic omia adue
opa sua exhibebat · q̃ mtem adiui
na contemplõne ullatenus recedebat
Et hec fuit in ꝗara anglica ꝓsto · na
angeli eam ad uos nuntiare sic mi
nistrant extius · q̃ hi adeo contemplõ
ne nõ recedunt interiꝰ sic dicit beda
2 vtiq; ꝗ

Item ratione vtiusq; vite di · ꝗara
tota pulcra · ꝛc · iuꝰ · qua omnes vir
tutes tam actiue quaz contemplatiue
in ea genuerunt · 2 pmetis creatoris
admirabiles addiderunt p virtutes ac
tiuas hnt nolumtate mundissima · p spe
culatiuas metes pcipuissimaz · fuit igit
tota pulcra 2 in carne pitate virgini
tatis · et in uolutate passione adonis 2
i mente estimatione speculationis · et
nec in carne hnt maculaz contagionis
nec i mente rugam duplicitatis ·

Item ratione sue contemplationis dicit ipsa
ꝛc · i · Introduxit me rex i cellam vina
ria · i meditationes studiosa celesti
uz · Rex Non timeo · timor pene qui
quiz facit celesta cogitare · Non ami
co · i desideriuz pmij si ipse rex · i amor
sponsi qui facit me celesta meditari
Nunciens q̃ q̃ non timore supplicaz
vt serua nec amore tui pmij vt
mercenaria ꝗz sola dilectione 2 caritate
pcis vt filia Intellam vinariam ē
introducta que est meditatio spiritalium
nõ i aquariam q̃ ē cognitio temporaliuz
2 sic ei collata ē gratia spiritalis
Dicit q̃ Introduxit · m · e · mc · v · i omnuz
bonoz spiritaliuz michi gratiu affluen
tiam Vel hi cella vinaria contemplõis
gratia q̃ multiplicia gtinet poculaꝗ

Primum puritas mentis Et in ter
es mentis Tertiu fenoritas mtis
Quartuz gaudiuz mspiritus sancti Est q̃
sensus Introduxit me rex in cellam vina
· i · gratiu michi gratiam contemplationis · cuiq
poculis me multiplicare debiauit ·

Item tunc contemplationis dicit ē de Iudith
mulier speciosa aspectu
2 ꝛc · s · contemplationis · qua in pridie ce
tis omnibus sanctis contemplabitur dñm
celesta 2 eterna ·

Item tunc sue contemplationis dicit ipsa
sponsa ꝛc · vij · Mandragore dederunt
odorem suum in portis nris · per man
dragoras significantur studia contempla
tionis que ita faciunt dormire hominem i
deliciis suis vt abstinentiam abiminiaꝰ

suis carnalibus nec sentiat nec attendat
Dicit q̃ mandragore dederunt o · s · Ty · mtis
s · in portis vsq; sensuiz q̃ tunc sunt
mte sicoz mandragoraz adeo ꝓue
mat 2 aberis excludat odorem nuncium
Nam si bene dormiat mtius ala · sus
suos claudit aduersiora Et vere talis
erat contemplatio Maurie ·

Essentialiter pulcra · dme q̃ consistit i virtu
tibus gratie dicit sponsa beate virgini
matri sue ꝛc · iuꝰ · Tota pulcra es amica mea
absq; ignominia peccati sed
sicata i vtro Ite Tota pulcra abactuali mor
tali sumite penitentiam subiugato Et ma
cula 2 venialis peccati nõ est mte i
ceptione filij dei sumite penitentiam extinc
to Et ideo tota pulcra es mopere tota
pulcra morpe 2 macula nõ ē mte
morde / Tota pulcra mopere p simpli
citatem ait · vij · Si oculus tuus fuerit
simplex totuz corpus tuuz lucidum erit
Tota pulcra morpe p virginalem ca
stitatem Sap · vij · O quam pulcra es ca
sta generatio cum caritate i mortalibus
ꝛc Tota pulcra morde p humilitatem
q̃ est esse sine macula Ideo mysticum
aperte dicit est de hest · ij · cap · Erat
Hester formosa valde 2 mirabili pul
critudine omnesq; oculos gratiosa 2 ama
bilis videbat formosa valde per cau
tatem que est forma virtutum Mirabili
pulcritudine per mplitudinem castitatis
Mandatum eiu erat a deo aliqn pmam
bitum virginez emisse uotuz pene
virginitatis Q̃ uotuz ipsi prima emi
sit abstinentiam humano pecto gaudio et
ex Sola mspiratione spiritus sancti sicut
dicit b 2 ideo dicit eius pulcritudo mira
bilis Vel mirabilis pulcritudo in
supplatuo gradu virtutuz omnuz pe
nitudo vide ysa · lxvj · Quis audiuit
unqm tale Omnuzq; oculis gratiosa
2 amabilis videbatur p humilitatem
suaz qm respexit deus · q̃ ubi amor
ibi oculus Et nota q̃ dicit Oculis
omnuz Primo oculis ipsius dei trini
tatis qui eius humilitatem respexit
et ipsam eius desiderat mirari Unde
dicunt ei pater 2 filius 2 spiritus sanctus

ꝛc · vij ·

c. vij. Reuterer Reuterer sunamitis. vt
mihi cum te Sunamitis int. mortifi
cans nil mortificata ther. a. aspera que
mortificauit mse carnes. 2 omes estuz
libidines 2 mortificata quodam mo fuit
amido mfilij passione Intp. 2 corone
a. et mordmo seruentissima eius caritas
figurat fuit 2 carnea qua mfanctne
filij passione rubricata fuit. 2 qd dic
vt mihi cum te 2 point vbiz plide no
tantes ppnaz Sdo 2 dat ei spons. c. ij.
Vox tua dulcis adaudiend. et facies tua
decora admirand. Sdo. oculis. ingloz
2 omniz bonoz qui ita se mfilii desi
derant mirari. 1. pet. 2. Non dicit sicut
sine Terrio oculis hom Creditur eum
q fere nulla possit eam inueni qm din
fuit i mundo qui eam statim no ama
ret. magn tu male fuit admirata Vor
tuemes titulo depictarib. edri. Et
nota. p hest q tam pulc describit mt
abscdita mquo apocalip edocet fidel
anima vtranq; suaz pulcitudinem omni
tur Sic fecit filia oculatus se mte
bernaculo Gen. xxvij. Fecerat mulcz
sunz opiet terrip. Gen. xxxij. Iudith
ac pcillis 1 cogitacomibz mundis et
humilib qd pnat n pcille 2 an scis
assumbz clausa manens mocbicto
iudith viij. Et appliatur hic subiacula
sorthz oratoriuz depuo ait vj. Cum
oramus intra mopiculuz tuu aperta
clausa mthalamo luc. 1.
Item detrib hys de iim de iudith xij.
mypsna mare Non a talis mulier
se tam taffectu i pulcitudine insan
in vbiq In affectu qu sacomis 1 mul
ordine cor. Insensu vbiq 1 im
bonib ubiq 1 puritate cogitacomis
Aliter tota pulcra es mopre s. 2 anima
mopre pmoriqomis integritatez
et omniz sensuz illibatez puritate
2 na non sdiz tota pulcra pfec
mitatez. s. pulcra sii pulchrima
puritatiz omniz pstam plenitudinez
vnde 2 de pulchrima mulier c. v.
2 hoc bis de ibi Dr. 2 pulcra vt luna
i mysalis etia qua quitqui alij
sa pulcitudinis hnt mpte hnt ista in
toto Nemo eim sozo inuenit 2 filias
illi thuchitate Nemo mariitate et
sic de singlis virtutib Vere eim pul
chrima que tot habuit mse puritatis
dnes quot vtutes 2 singlas i sup
latiuo gradu Et ido vere dr singu
laris Liquid virginitas abscim m
mundia carnis 2 sensuz ipsa
abnuit i omniz. s. oculos suos ne
viderent vanitatez aures ne audi
rent luxuriu negiu Ob no cpstuerit
qd cpstinez afferret mortez et sic
dalys sanctibus pior aut humili
tas pstere exclusit alea superbiam
tang spiritus uiij generem.
Aliter tota pulcra es Tota eim pulcra

d'forigat

est aia qui mdi in est spiritalis pulc
tudinis. 1. uiij 2 pti 2 qui mdi de est
spiritalis pulcitudinis. 1. gre 2 virtu
tis Talis vere fuit gloza virgo que
nec pnam silem habuit nec hituria
est i vtraq Propter pnm de ea
Cap. vij. Concepta e. et ido mdi in
quinatiz mcirt in illaz Facones i
uenies vij pnulegio eius De sdo
dic ipa xxxij. cap. Iunme omis gra
vtz et vitatis 2c et bene dicit.
Omnis gra Nulla eim deflut ei vtg
nec puritas angloz nec fides pri
archaz nec spa ppharz nec pacia
martiduz nec sbrietas gfessoz nec
innocencia aut humilitas virginuz.
Item dchyp duoby dic sulbtis carno
tem in illa omelia approbate gsuetu
dinis gsident asserimq qd nullo gne
virtutiz uacabat cui plenitudinez
in esse gre dei minus assereba
Constant 2 asserimq qd aia ipsius
2 caro qm elegit et habitaculuz sibi
fecit sapia dei pris abomi i mun
dicia 2 malicia purissima fuit atte
stante scriptura qm i maliuolam am
maz non intrabit sapia nec hitabit
i corpe subdito pcis. Cap. i.
Aliter Tota pulc de aperta. qz omes
virtutes actue omis vtutes gtempla
tiue in ea quenerut et pomibus
aratiis admirabiles effecit Et h
2 fuit eius mirabilis pulcitudo per
virtutes actuas hnt uoluitatez hu
milissimaz p spectatissimas mentez pu
gatissimaz Tota qz fuit pulcra in
carne puritate virginitatis 2 inuolu
tate pstcione omis 2 i mente gsti
macione spectacomis Et nec i carne
hnit macullaz gtagionis. nec i mte
rugaz duplicatis Et talem sibi xi
matrez 2 sponsam exhibuit. no hntez
maculaz nec rugaz Epla xij.
Aliter tota pulcra es 2c
Est enz quedaz creatura tota deformis
. s. diaz et quiz sacerdot malicio ar
mmaluz seu mortaluz demonst de
quibz dr trn xij. Denigrata 2 sup
cilionez faces eoz 2c Isa xlij.
faces ghuste multz eoz Sophon. ij. Omis
multz urgent collum.
Est alia aratiua ptim pulcra ptim de
formis. Iusti s. nullu hns mortale 1z
multa venialia Iac. iij. In multis of
fendimq omis qua dicta quis intel
ligit 2 Io. i. Si diximq qm pcm non
habemq nos ipos seducimq 2 vitas
in nobis no est Tales uadit 2 pcta
Est 2 tra aratiua tota pulcra Totaliz
s. puer decedes talibus ul aia exiens
a purgatorio cuiusmodi statim euolat
ad thalamu sponsi.
Aliter Tota pulcra de aperta pria
pali. eximii uerbi ciatione qui
est splendor paterne glie Sapie.

Qui ē candor lucis ētne 2 speciē sine macula Cap. vij. Inque desiderant angeli prospicere. j. pet. Cuius pulcritudinem sol 2 luna mirant sic dic lita agnes tota pulcra. Sic ēn ferrus abiecte extractus non solus ignitus imo totus ē ignis 2 sic aer illustratus a sole qui dū inflammat aeris suus et nymit colores mutatq; colores totus sol efficitur 2 velud aque gutta dulci vini optimi infusa tota hiist in saporē modorem 2 in colorē vini. Et sicut vitrus candidus 2 puri illustratus a sole hiist in splendorē 2 colorē solis 2 sic lana candida 2 puri tincta in sanguine mu ritis ul' gehilij tota colorabitur secūm qualitatē tincte. Sic ānā ayara spū sto repleta 2 maxime lucis illa celesti 1 filio dei ī eaq; descendente non solus iam affecta. sī tota ē deificata. Sic ēn affici deifici est. Et sicut di filig carnes assumens ex ea 1 ea in firmatus est vsq; q; sic qui deceus sha filius carnes induit ipsa vtq; virgo quodā dīnū nob' ineffabile ex dei omnipotētia mutuavit vii 2 dic cā. ij. Dilectus meus mi 2 ego illi. Sed aut sit illi dilectus quod illa dilecto ñ dic quia quid tu est qd' adipm explicā s verba destruit 2 id nyst̄ table ē matri quia arcē papim disputē phibemur sicut dic Rubrus Rundā ni sic exponit Dilectus meus michi 2 ego illi. 1 ille exime sola 2 ego illius solius genui. Ally vero sic Dilectus meus michi subditus s. 2 obtempans sicut filius matri 2 ego illi obediens 2 obtempans sicut filia pri sic an alla duo sic aratum aratori. Sic ēn qui adhet d̄o qd' fit p dilectōnes vnus spūs est cum illo 1 corpo vj. Vnitate s. amoris 2 gratie quomodo non magis ayā mare aq; mag̃ excessit 2 corpus meum ij. mensibus hiraut 1 carnalia sapia desiccata sunt 2 a filio qui ignis ē tota facta est ignita. Sic ēn aqua 1 mupois quia ē 1 vinus jo. ij. Vbi nec accessit vinū nec excessit aqua. sī aliūm sim ē aliud ñ successionis viae sī 1 mutationis origine nec ītus exponē s admira tionis obtentu sic 2 ayara pis qī ad purissima mysteria sī supinentione 2 filij dei generatione. qī quia ē 1 vinus sup anima pis xpi letificat corpus hoīs. Et sorte quia ipsi hoc modo et aqua fuit que potus ē pauperum 2 vinus qd' potus ē diuitum. Sed dic cā xxiij. Qui bibit me adhuc sitient.

+ hic nō

Item nōnū qd' mara nō solus dr' pulcra vel tota pulcra sī 2 speciosa 1 omni corpore 2 spiritali specie cessit repleta q. sim gratiarum nomina desinencia 1 aliud sicut plenitudinem speciositatis ēn mulieris maxime gaudet nonobstante

incolore intrinseco q primet aesidia una statē 2 membrorū appositione qd' pulcrior admoto honestatis. Et ideo species eius designatur per septemplicem sphem q ex pitice inscriptura. sic canit ei ecclia Speciosa facta es 2 suavis ꝛc.

Prima ē species oliue Cap. xxiij. Qui oliua speciosa i campis ꝛc.

Secūda species columbe vii cant. Vidi speciosam sicut columbam ꝛc.

Tertia species libani c. v. Species eius vt libani ꝛc.

Quarta species celi cap. xlij. Species celi a rusione gtie.

Quinta species ignis Exo. iij. Ignis ardebat tabernaculum qī species ignis et caritatis speciosa ē ꝛc. Ignis probat eam in tribulatione.

Sexta species viridis sui arietis cap. xlij. Vide arietis 2 vindic qui scit illius vel ce eam speciosius ē ꝛc.

Septima species solis Cap. xij. Est eam speciosior sole ꝛc.

Est q gloriosa virgo Oliua perfectius pie tatis Columba plenitudinis mansuetudinis libanus qd' mysp̃ candidior pran dior virginitatis ignis caritatis pter omnis vt dam est celius 1 casa helios lis ē domus solis propter ardentis ventris sui repletus vti dei gestationes 1 vtero

Arietis quinq; admirandus ubi Arietis ēn ē exercitus solis 2 lynda mite sic dic glo. sic Cap. xij. qd' sim ē 1 incarnatione qui sol iustitie qui ē splendor pris magnificus egyptus 1 venit 1 mundus ascendit sī nubes lenis vsq. xix. 1 silvi uinit mundissimus carnes sīn pondē pti qd' sim ē in vtero virginali 2 sic factus est quasi quidam arietis qui sit inter plume. Sol quantus adiunctus filij. quia sic sol sine sui corruptione egyptum radius sic 2 vero filius.

Item species olive egistit in mutis gti mutilatus 2 sicut 1 virgine fidei sinā tatem que delectat oculum mentis sic mirus oculum carnis cap. vi. Exercitus 2 spem desiderabit oculis hanc spes prefiguravit species pme filie sol que vocabit dies magno notat 2 claritas fidei.

Species columbe egistit moribus mutationis 2 varietate cura collus 2 sicut in vsme doctine vitatis q in collo intelligitur. quia doctrine fuit doctor 2 magistri apl'orum vii quidam glo. dic super illo verbo Tota pulcra es. q speciosa est pulcra predicatione hanc spem prefiguravit species sde filie sol que vocabit cassia Cassia ēn habet folia parva sicut folius dulcis verba suppositia xpi passio denotat 2 Quid q p folia purpura nisi passionis doctrina. que maxime creditur affectu 2 affectu 1 virgine humanitate

Unde 2 lucas qui int cetos euangeli-
stas appat descripto diuine passionis
euangelij seriem diuitine gloriosa
de ascensione.

Spes leonis qsiste i fortitudine cedri
ris que ibi sunt nuces qtinue fe-
xxvij. Nuquid deperiet agri deflorat
me libani i desiderio mentis refri
gerii vetimis et sicut candores virgi
nitatis Dequa spesie dr Dulcedi
nis amoris eius admirabit oculus
ecclesie. Hanc spem figurauit Alij
sach similitudinis que fuit virgo spe
iosa valde in xx i. q. fouebat
pedes dr frigescentes Sic azara ca
lefiat affectus filij adamoris in
orationibus suis qn sentit eos frigescere
quadrans pp peta sua.

Spes cedri qsiste i ustione glie sic de
ecclesia 2 sicut i virgine templo
ms sublimitatis ecclesia xxxvj. Spes
mulieris exhilarat faciem viri i al
titudo temploms delectat faciem i
telligentie speculatiui Hanc spem p
figurauit spes tue filie Job que vocat
tur cornistibij Quidest enim pro
mptibij nisi qstanea 2 firmitas in
lude dr q templatiuo est ppium
laudare medij dm sin melimphane
psalmis 2 ymnis 2 canticis spiritua
lis De hac triplici specie filiarum Job
dr nisi Job qd non sunt i cuete prielle
speciose sicut filie Job i vnius tra.

Spes ignis qsiste i flamenitate 2
feruore splendente Aug dcuitatis
dei Quid igne flamante ingente
lucente pulcius Quid calefacente
mante aquiete virtus 2 hi spes sicut
i virgine caritatis ardoris Hanc spe
em figurauit hest regina que erat
mirabili pulcritudine qz caritas
regina virtutum Magis t. desco
uiere Merito caritas regina virtu
tum dr qz virtutis nomen amittit q ca
ritas non fuerit.

Spes aurij qsiste moribus coloribus
qm principales ieo st ceruleo 2 igneo
2 sicut i virgine honestatis qualitas
Dicit enim adh qd honeste viuatur
cum alys 2 flere oiz flendis passio
nes in adusis esse color ceruleus
2 gaudere cum gaudentibus pgratulatoz
mpsperis esse color igneus Hec oiz
spes pfigurata est pabigail q
erat prudentissima 2 speciosa i. Re
xxv que gpassa est vno suo maiori
state 2 congratulata regi dr in sua
prosperitate.

Spes plus qsiste i splendentis radij
emissione et sicut i virgine secuta
tes ventris Et hanc spem spes pfigurauit
sustanne dan xiij. Dequa dm est
plus Spes decepit te.

Item de speciositate matre tamen ecclesia
i eius assumptione Vidi speciosam sic
columba ascendentem 2c Mara speciosa
sicut de anthonio sic luna di. la bele
unde pulcra vt luna c. vj. Et licet
possit intelligi vt dicatur speciosa
sicut columba in malis e vt intelli
gatur simpliciter speciosa 2 qd dr sicut
columbam respectum adid qd dr ascen
dentem Vere azara speciosa que dr
speciositatis qpuat Speciositatis ce
troz vm qz cedrus 2c Speciositatis oz
toz 2 sonoriz Unde ortus gen. s. m. h.
Speciositatis gemmarum Unde mentor. tra
eburneus distinctus saphiris. i ce
lestibus coloribus Item manus eius to
rnatiles aureae plenae iacinctis Sic
triplex speciositas operum metallorum
lapid. Speciositatis luminum vm Nuc
est ista que pgre. qz aurora qs. 2c.
Speciositatis herbarum Unde nardus mea
dedit odorem suum Speciositatis pallaciorum
Unde sicut plantatio rosae i iericho 2
c. y. Sic lilium int spinas sic a. m. int
filias Speciositatis fructuum Unde sic
fructus malorum punicorum 2c Speciositatis
edificiorum Unde de dextera throng so
lium ueuis 2 hi Speciositatis naturarum
vm de ecclesia. Vae admirabile 2c
Speciositatis membrorum vm qm datur
a singulis membris i cantibus Quant
pisca ostendemus.

Item c. i. Ecce tu pulcra es amica mea
Ecce tu pulcra oculi tui columbarum Ecce
admirationis vox est relinquitur qme
dationis sicut ecce vero pulcritudinis q
firmatur est amoris id signum duplicis
pulcritudinis Amoris in virtute
et extoris i qualitate Vel gemina
pulcritudo geminae caritatis affectus
vel pulcritudo intellectus q a cognitione vi
tatis 2 pulcritudo affectus q est amor
bonitatis vel fides 2 opatio Vel humi
litatis 2 innocentie Vel decoris actiue et
contemplatiue Vel hi geminatio ptinet
addito talenta q sunt sua 2 opatio
vel addicas ptes iustitie que sunt
decimare amalo 2 facere bonum vel
adquisitam claustralium 2 secularium
vel adrectum platorum 2 obedientiam sub
ditorum vel gemina pulcritudo sponse
pp defores pente iuuenum 2 mediam
i nocentium Et dr ei Ecce tu pulcra
es amica mea q amas et amaris
Demonstrans adulij tua fiat admi
ratio inpulcritudine sponse 2 cum
latione in alys 2 potest 2 qp i pmptu
est sponsa pulcritudo Pronomen vero
geminatur designationem notat 2 sicut
insinuat Et vere pulcra qz oculi
tui columbarum i affectu et intentio sim
plex sine plica. s. errorum 2 prauae
dilectionis Per simplicitatis oculorum
totum corpus esse ut bonorum operum pul
crum redditur qz qz hic i vel colum
barum i dm simplicitatem qz mich
aliud qm spm qris.

Item quatuor sunt marie ut fidel anime
pulcritudines Prima corporis aspectu
Secunda corporis puritate Tertia exterior
conversatione Quarta mediatrix omnium gratiarum
plenitudine Dehys in.o. cant. in. Candidiores nazaree eius niues nitidiores
lacte rubicundiores ebore antiquo Sa-
phiro pulciores ꝛc Candor niues nitidiora carnis / frigida refrigerium orbis
Ph duo st in prima pulcitudine Candor lac-
tis q est alba pulcior in nocturna me-
tis 2 gste simplicitas li duo in secunda
Candor eboris qui pressu pris int.
nitidiores. in nocturna spis 2 seruor
caritatis Ph duo in tertia Saphyrus
colores hit celestem 2 signat contempla-
tionem. ecce quarta Et hec in.o. pulcitudi-
nes qi derivantur a in.o. pulcitudinibus
sponsi. a quo sponsa tota 2 sua recepit
pulcritudines quia sponsa pulcra p gratiam sponsi
sponsi pulcritudo sunt in.o. in.o. mortali
Unde speciosa forma pstl hom. Secunda
apparuit in similitudine qui resplen-
dit faciem eius sic stl vestimenta
aut eius sicut a. s. nix. Tertia in resu-
rrectione carne glorificata vn ysa. lxvi.
Quis est iste qui venit de edom ꝛc.
Iste formosus in stola sua. i. in carne gloriosa Quarta in omnimoda Unde
ysa. xxxiii. Regem in decore suo vide-
bunt o. e. Supima dos in trium honora-
uit in firmitatem iustitia ostendit fu-
ture beatitudinis qualitatem sutila
exhibuit future incorruptionis ve-
ritatem sancta p ditam i adam reste-
rauit ymaginem. 2

Item in supdicta auctoritate Tota pulcra
es. 2c Et item in. i. Ecce tu pulcra
es amica. ecce tu pulcra Videtur ei
attribuere sponsa duplicem pulcitudi-
nem cordis videlicet 2 corporis. Dessua-
li dom i nunc in sufficient adhuc
autem dicturi sumus de ea

Si quis autem querat de pulcitudine
cordis bte virginis q frequentissime
in vi. posset dici 2 credi eam p similitudinem hom
speciosam. i speciosiz forma non solum
presbyter hom. sed 2 similitudinem angelorum
sive carnis sibi vestitum vingentis
dei Non enim quemcumque Tota pulcra
2 sine macula appareat nisi secundum di
spositionem 2 figuram corporis 2 colorem fa-
ciei pulchrima 2 sine macula appare-
ret Ex scrte sicut in apocrypho de infan-
cia saluatoris scriptum reperimus nemo
plene potest ipsius faciem intuere qui
dicit ait. i. q joseph accepit ayaciam
2 non cognoscebat eam donec peperit
filium suum primogenitum ꝛc Et dicat
Crisos ut quidam asserit q in euangelio
nazareno legimus q joseph ayaciam
videre non poterat facie ad faciem
qm spus sctus eam a concepcione filij di-
uinitus impleuit ita q nō cognosce-
bat eam pp splendorem nimium eius Deo
decore elegantie dic ei quidam psalmo Tu
decorem indutus in plo sole refulsisti cū
bta mēbra xpi tue carnis poteristi
polimita munita Alij dicunt q exquo
joseph cognouit et credidit mariam de
spu sto concepisse in tanta eam habebat
reuerentia q in magna angustia est contempla-
ti faciem eius Unde nō cognoscebat
cuiusmodi esset multo eius similis legi-
de moyse exo xxxiii. 2 ij cor iii. q
non poterant filij israel in faciem moy-
si pp gliam multo eius q ex primitia appa-
rebat faciem eius exasperas sermo-
nis dni Si q tam pulcra apparuit fa-
cies ipsius exasperas sermonis dni quid
estimas de eius mente ipsius ubi.

Item in tone pulcitudinis cordis 2 vestimenti
signat ipsi p Ezechiam dicit le 2 Ezech.
xxiii. Cum Ezechiel egrediebatur de
hinc predam i scapula puella decora
nimis virgo pulchrima 2 magnitudinem
ipsi 2 significabit ipsa stetit p om-
nes mulieres q decori pulcitudine
commendant in biblia Ut fuerunt Sara
Rebecca Rachel Tres filie job Noemi
Abysach. Abygail Hersabe Susanna
Judith Hester 2 cetere multe Depulcri-
tudine vero 2 excellentissima morum
eius honestate loquit quidam sic Ad
membrum bte virginis excellentiam
singularis laudes humanas addere nec-
ce non est. cū ex vita illius sanctissima to-
tius virtutis forma resplendeat Eius
quippe mores prudentia 2 omnibus sanctis
imitanda ponunt 2 2 angelis admira-
da efficiunt Si q non solum delec-
tabat sed 2 diuinos provocabat aspectus
Quid enim aliud in vita illius erant n
quam spirales lingue quas spus s
sui plectro tempanis modulantis sic
digitis psonae movebat in armo-
niam angelice similitudinis sicut nam
spus qui eius animam sui secretorum cel-
lis accendit. in omnibus quasque officia i
cand' hitudines suspendebat vt nichil
aliud in suis moribus resonabat nisi
nectar diuine humanique sapie expressus
de illa ineffabili suauitate qui intri-
nsecus pris 2 filij 2 spus sti maiestatis
diuine essencia pri gerit vel gerit
dia Adhuc puritatis excellentiam
nullas sti alias ponere sunt samonas
nisi solum mare que tanto sti diuinis
erat uberior quo spiritu sancto mu-
neribus ornatior Nam membra eius ve-
lut i quadam virginitate i eio insitate
integritate custodiebat vt nulli omno
subiacent corruptioni diu mundane va-
nitatis vel carnalis illecebre nulla col-
lumo sibi ad excessum usurpare affec-
Tam depulcitudine apare uberior hi
mag quia exterior dicit ei spus sctus ipse
Concupiscet rex i. xpus decorem tuum
Et nota q p decorem exterior qui ei

sicut in membris designatur decor minor
qui in virtutibus animae. et in hys qui sicut
spes probat in patientia que simul cum fide
munda domina supplantantur quin si fides
xpi defecerit.

Capitis debita disponere et vni-
Cap. tui ut carmelus come capitis
tui sicut purpura regis nexa canalibus Car-
melus mons sancta contemplationis principa
regia inquibus cedrus canalibus inseritur
et pl' qd' eis nexa dicitur tinctura rocen
na designatur Est qd' sensus Cap. tui
i mens tua prudenter est ordinata.
come tue i cogitationes tue tincte sunt
in memo sanguinis dilecti passionis
et sic affecte sunt cogitationes tue
qui orientes udent sanguinem de filio
dulcibus distillantes Fastidiis enim
mirre morabitur inter ubera eius dum
assumpta fuit a illud gaudium qd'
omnes dolores abstersit Item caput
aspice i mens apparatur Carmelo
ppter eminentiam templorum cum de
et ipsum principe dominus gratia ex quibus
fructus multiplex donaturus apparet. qd
carmelus mons est altus et pinguis
et ratione interpretationis quia
prudentia ordinavit ascendere illicitus
tam a carne sua quam a sensu suo cum a ca-
pite i mente sua mundata cum
naribus omnium graciae fragrantia me
bro suo regine precedit sic porp
retale totum corpus.
Item nondum qd' carmelus mirp sed
ornatus quam hyt fidelis anima sa
ens quid ascendere debeat amputare et
quid non Item in carmelo helyas sa
cerdotes baal interfecit 3. Reg. xviii.
postquam ignis de celo descendit op
tulit et postea cap. pendens inter
gemma orando pluviam impetravit Ecce
quanus ordo ut primo ordinatus ate
omnes superfluitates in membris et
sensibus sicut docuit xpus sua do
cuit ascensione Postea venitis sicut
ille sacerdotes baal instantes
omnis tribulati sunt cum tantis
igne a deo in moles sacrificium laudis
ingrata acione Dum humiliado me
tot mala qua homo adeo cognoscat
sic ille puer intrans posuit faciem
suam inter genua et flexibilia sicut
qua posti omnia dicit homo desperantia
sentire et sic poteris gre plu
am impetrare a singulis hymnis
gratias heing potenes a exemplaria vir-

ginis. qui cap. qd pat carmelo.
Comis matris post exper
qd' de decorum filii cr. v.
Come eius sicut elate pal
mae mirre qui corug Comae
i sic cogitationes eius
capiti suo i xpo p amorem adherentes
sicut elate i sicut folia palmae qui
ideo dicunt elate quia erecte a in
sublime tendentes meditando mirrae
de celestibus pacem aut minus deferens
sic a folia palme durete tendunt
insursum qua mores aliarum arborum
late a erunt cogitationes eius pacis
tatem a pietatem cogitando de salute
gnis humam et acute pp cogitandi
subtilitatem a libitatem qui non molestat
eam cogitationes phantastice co
gitabat enim qd' nolebat et medi in
qui nolebat Nigre qui corum pp hum
litatem humilitas enim dicit abhomino
nig color pnus mefredo est vel mirre
quia ex doloribus quos passus e filio
dei gaudet fuerunt cogitationes
virginis amplae libertate dilate
pietate Aute subtilitate sublimes
rectitudine Nigre humilitate / quasi
corug qui est amicus diligent' filii i
corporans tradita Sic beata virgo
qui pp tradiosas petores sancta se
recolit matrem dei de xpis adversis
rapiendis a eme i corporandis qui
ipsa est collum quo mediante de
scendit i ventrem abacia unigit re
dit cogitare qui justice come eme
que xpo capiti immediate adhaerent
a subtiles sunt a tenues a mase
non dolent. viri spirales sicut non
inflati superbia non graves dim
gis a qui parentes pxpo non dolet
si gaudent et sunt sicut elate pal
i sicut summitates palmae qui sunt el
te recte a coronant victores. a signa
altitudines a excellencias bonorum
a rectitudines sed intentiones et
triumphum psecutare qui coronat mat
stigi sunt a i primas denigri qua
lis erat Job dicens xxx. Cum mea
denigrata est ec quasi corum i veste
a natura ingredine non fuscata a hy
gra ypocritas qui faciem suam exter
minant ut appareant humilis iejunantes
ayt. vi. Vel qui corum cum
nor est eius eius Qui s' pseri lon
gitudinem dicunt eis Jacob Ecce
respondebit mihi iustitia mea. Ec
xxx.

Capillorum flavore vel rectitudine sen
quasi qdam decoratione pstas de
deo meditationem seu cogitationem
rutilancias cr. v. de deo Cap. eius
aur optimum Dum aut cogitationes
virginis tanquam amabiles sunt a ca
pillis pp multas pietates capillorum
Graciles humilitate Desiderii gratie

gre ty. de aromatibus v azara de vir-
gula fumi

¶ Hollet benignitate vn dir oi filio de
xxxi. Ego octo cogitationes puto
2 non afflic. ysa. xxxv. Primeps
ea que digna sunt principe cogitabit
s. qd sit ad honorem dei 2 vtilitatem
pximi

¶ Flexibiles obedia 2 gpassione.
Exanques sn carnali affione.
Risibiles pueicie lenitate.
Subtiles ineffabili deitatis gtemplone
Cap. v. Cogitatio cor ap altissimu
Cap. vi. Cogitare de illa sensibus e co
sumatus est.

Temnes voluntaria paupitate.
Hilarienti abstinetia et sobrietate.
Longi pseuanti finalitate.

¶ Indnozi no cumulantes ictblone.
Totumdi eternitatis desidio 2 amore.
Rapiet rcstentes gtima melioratione.
Quandoqi se erigentes etinoz ing
sione celestiu gtemplone intendo
nis tremendie. Deo gparabit ome
eius clatis palmarp vt sup dictum.
Quoqi se demittentes sui vilq disonsiste.
Quoqi crescentes.

¶ Quoqi qi suplymios defluentes i de
oculis fluentes pra gpassione hu
meri carne sunt que pie supportat
yona infirmitatis fraterne. 2 sic tlcs
qi affligunt pra vnctio pra desolat
vistera.

¶ Quoqi simli gstrecti studio disciplne.
Lepius abluti lacrimis 2 cruciati filij
2 celestiu cordatione.
Dexi 2 discrimati ordinatissima di
scretione vn luc. i. Cogitabat qual
esset isti salu ere discretio.

¶ Mirante i. xpo capite aureo radica
ti fide spe 2 caritate.
In capite Tmediate adhaerentes sinta
dilectione q amantes unit amato.
Tlupsd capite misterij dependentes
vera humiliatione vnde dicebat
ser. in magna qui potest e sit gra
dei sum id q sum.

¶ Spm cap aquo oriunt i. xpm propne
adornantes glosa magnificate
vii. Magnificat re. j. cor xi. aquili
cla est vni.

¶ Spm cap aquo oriunt calefacientes
pra ardore azara eim est abyssoq
que pedes i. affectq veri dd frige
scentes calefiat adamore mirm.
m. xi. i.

Quoqi intra collecti trinitatis 2 vni
tatis fide.

¶ Quoqi intra ul peplo seu capitecho
cohereti sartorp cordis abscisione
fidei caeci sue amici puritatis.
Candidi nel quasi argentei pastis.
Nigri 2 qi orumi per pnaz ul do
lozes cr. v. Come eius nigre sicut
corvus vt sup.

Qui ancescentes p sapiam maxime qui
po filij ascensionis gtulit cuz aplis
dilectate 2 toti serie cunctly.

¶ Qui vulantes p filij pacentis amarissi
maz gpassiones 2 vrq passionis uiges
recordatoz. Qui eim hnc erant cogi
tationes virginis T sp recreti memoria
dulce passionis.

Huiusmodi capillis i. meditatio
ombq 2 cogitationibus sas ornat
tam do mens ipsius be
ate virginis. et erant mag
ps illq mtie pulcritudinis qui rex re
gis xpus dns gaudiuit 2 dilexit sp
hijs capillis cap ipsius i. mens ab
oim frigore infidelitatis 2 ab omni
estu cupiditis gaudiscencie pregelat
et hoy gracia ipi deo finitati 2 sas
angelis amabilis 2 appetibilis hab
bahuit vn 2 dicebant ei cr. vi. Pulcr
rere sumamis vt T tucam re.

¶ Mordit sce cogitationes mentes eq
orum calefaciunt pfecit 2 exornant
sicut dm est sup. 2 maxime cuz ad
mentes reducebat angustia dulce
passionis que est armatura sufficies
gra infestationes omnimode temptacio
nis sicut dr. j. pe. iv. xpo in carne
passo et nos eadem cogitatione armam.

Spiritualc uero calicem qd e cuiusq
hi cogitationibus 2 meditationibus sas
cap anime i. mtes pessime deturpat
2 maxime dehonestat. 2 exponit illd
de chedio infidelitatis 2 caumati qi
libz temptationis. et ido gminat dns
filiabus syon i. animabus peccatricibus et
superbis ysa. iv. Erit pprinti tnc cal
ciatuz re.

¶ Item tone capillorp gparat azara
cr. iv. Cypri cum naardo Naardi et
crocij re. Croci enim crines hi aure
os. quales ad tam virginez redimo
habuisse 2 tales vedimo mreliquijs
apd ceilomachuz Vere enim cogita
tiones eius sunt aure quia dpe
dentes 2 ortuz hintes a capite aureo
deitatis vt supradcm e 2 caritatiue
pacentes sapientes 2 ledictes q
oma notant in aur.

¶ Item cr. iv. de virginis Capilli tui sic
greges capraz que ascenderunt de
monte galaad Greges capraz i.
capraz sunt greges omnium gtemplatu
oruz qui ade gtemplonis acute
vident vt capre. 2 adviso nem
celestiu ascendunt de illo 2 pulcz
qui est mons montiuz qui est mons
galaad T se caeriuas omia testimo
nia septimaz Nam galaad interpre
tatur testimonij Hijs autem gregi
bus vmisis gparatur capilli vir
ginis i. sanales eius cogitationes
subtiles 2 capiti suo xpo suauiter
adherentes. Nam ipa subtilius q
vmisi greges gtemplatiuoz oculo

gtemplationis sume diuinitus penetrauit
archana.

Alfonsus planiores 2 candore q. s. frons
fuit se fundit qui quadr. 10 20 rubore
designat virginis planiores
sibi ad simplicitatem candor admiti
dam rubor ad caritatem frons a fidel
anime i rubescencia nomine xpiani 2
virginis ne audeat s. cogitare homi loqui
audire ul facere aliquid inhonestum aut
nutu aut signo aut gestu seu risu.
frons uero anime peccatrix i erube
scencia ul obstinacio Deinde se in. stro
mibus metricis facta est et noluisti
erubescere Deinde vsq. xlvm. Nerunus
fortis arcus tua 2 fortes tua circa
frons i dicit illi sunt qui petri sua p
dicant qui sedma vsq. ny. Deinq modi
de eze ny. Omnis quippe domo ysi at
tta fronte e et duos orde Bei vero
virginis lapis e quo pungendi e Go
lias in fronte vt deiciat abalto psiq
omis sue. i. xlvm. qr gsimdi depetis
sus adiuat gram 2 gliam Ctr. ny.
Mondos pulcitudine ul claritate.
Oculi mare intellectus 2 affectus ul
uempitas cogitationis 2 opm Vel
simplicitas 2 iudicius vmsperitas
ysi est cum anima i gra aug iudicij n
sint mdusa iudicii i xl. i. Ser ayr
in gnia sedentis gtemplacione cele
stis imgin potuit ancilli ul retrorsum
ri sed dicit ei sponsus depulcitudine
oculorum ipsum quaerens. cr. i. Ecce tu pul
cra es amica mea ecce tu pulc oculi
tui columbarum Dis dicit ecce quam
demonstracionem facient adoculus a
liam admtellectus Dis dic pulcra
admiend qr i ea est qd me tu. oculo
rum aspectus 2 qd diligit abutrus
oculi mentis Vel mlior erat q mendat
cum adupli dilecione s. dei 2 proxim
Caritas cum pulcitudo e anime Cap.
ny. O quam pulcra est casta generatio
cum caritate Vel mlizgmendat cum
pulcitudine intellectus que est virtus
2 affectus q est bonitas Vel gmendat
cum abimmoreti quo aspe 2 busfoa q
adproximus ul adilecione tocius homi
2 cio totius mali Ecce oculi tui co
lumbarum hoc i venes mfir
tem aboculis quaerat cum sponsus cr. ny.
Vulnerasti cor meum soror mea sponsa vul
nerasti cor meum i uno oculorum tuorum 2
i uno crine colli tui Alia litta dicit
quasi nos orde totam videlicet claritate
Vulnerasti cor meum vulne caritatis
mondolorum i me admorem tuum delec
tabilis attraxisti vt te profunde diligere
deorde meo i uno i. i. vmitate oculorum
s. affectus 2 intellectus qui mte iti
sunt vnus qd non aliud desiderant af
fectus ni qd desiderand indicat intel
lectus Vulnerasti cor meum i uno crine
cuius hic qd hic alia litta i. i. vmitate

cogitationum tuarum q sic adhesent xpo
capiti suo q nil ad diciat nisi illud pe
Vna petij a dno ꝛc Dic q. s. caritate
numeratus 2 orde pressus i uno oculorum
2 i uno crine mris sue quia decorde
ipsius triumphat hi vmtes 2 eius ir
cidacium nulla dr oblivio sic nesci
fieri ne unlus cordis gtinue seruat
Vel primum crem designat eius humili
tas singularis 2 vnica 2 q admod c
nis gracilis erat 2 tenuis circens ho
nestis mundanorum Et crassitudine tpra
lis vt melius possit ascendere 2 mtere
profunde acus i. flecem passionis.
Erat i eius humilitas rotunda sic
crinis rotundus e qr ipse amore etui
tatis mundi se humiliauit non causa
tanis gtie sic yppocrite qui nequiter
se humiliat. et mtiora corp. i. mte
cio 2 affectio plena sunt dolo 2 falla
cia cr. xix. Beq colli tui Nulli no
q vta virgo non solus fuit humilis
i mente s eorum iudex. q colluz qd q
timet cutaneum iquo format nox.
Vnde dequibusdam dr Clo clama i gu
s. sicutur humilitas verborum eius et
p humilitate sunt obuiz obedie
dicens Ecce an. ds. Ergo primum crem
singularis humilitas mentis eius
2 quia addidit colli tui singularis
2 vnica humilitas vocis eius Et
hac duplici humilitate tam profunde
nuneruit cor ipsius xpi nuncere amo
ris q ipsa e ei sponsa quo ad
humanam nam q assumpsit carcera impa
nuneratus e admoratus impatibulo cru
cis sed dicit Vulnerasti cor meum s. in s.
Ecce. ny. Dr deocilis sponsi. et potest
exprimi deoculis agere Oculi eius
sicut columbe s. riuos aquarum. q lacte
sunt lote 2 resident iuxta plenitudinis
nissima Columbe nota simplicitas
2 innocentia Qui videlicet columbe s.
riuos aquarum sedentes 2 aquas cum
sprant q impsenciarum sunt et illas
que iam fluxerunt 2 illas que affluunt
Hic 2oculi virginis p simplicitatem
2 innocentiam columbini p significat gsp
cant inspecula tinitatis preteriti pre
sencia 2 futuri Vmbra et acceptis
dicit Oculi 2 eius quiescunt columbis
que lacte sunt lote quia respec
tus eius pietatis 2 mte dulcedine
profusus est Et isti oculi subtilit ni
dent vt columbe quia resident iuxta
plenitudinis plenissima i. iuxta aquas
sapie salutaris.

Iterum oculi eius sicut columbe i. casti
2 simplices super riuos aquarum i iuxta
plenitudinis septimarum in quibus virtus sti
debat q lacte sunt lote Placet duo
candor qui adrectitudinem dulcedo q
dr referri ad pietatem Vnde petimus
illos tuos inspectus oculi ꝛc Ex si ius
vt te respiciant oculi ipsi. apis te flen

pauper spi 1 humilem quia oculi xpi
2 indire inpauper respiciunt Diabolus
respicit omne sublime 1 omne superbum
sic de Job xli Item oculi due sicut ostia
sicut oculi mires sic prium ne cadat
et si cadit vt eius relevet vnde dicit
seruo tuo Iniua tua q gra fir f t
te ou me Et resident inde fluenta
ple scripturarum Et nota resident no
hausiolat aut deambulant gtra illos
qui no possunt residere adlibros suos
2 gtra quosdam monachos equitato
res qui non possunt residere 3 clau
Item de vn de azaric Oculi sicut
piscine mostrant q sunt in
porta filie multitudinis Et sicut mu
rus ligneus meroris 1 meror ingens
vt intelligat mtu situe quia me
ror prime tingit hominem 2 restingit
petrosam 3 fluxus pen sic ue
ta ingit inuiratus 2 restingit sang
uinis fluxus Et h ingnium spirit
penitentiae qui i meroze diuini
recogitant peccata sua et penas
infernii 2 mde tribulant Ruina sic
di pu xy Aqueri 1 corde uiri hu
iedit eius re Talibus enim st oculi
bte virginis qi piscine 1 respectu
mie eius in triplice lauatorium Oculi
enim dni st iustos oculi dni st petro
tres Et dicunt ipsi oculi esse in porta
filie multitudinis 1 ecce ecclesia
est porta vel oculi eius 1 intellec
tus 2 affectus sicut piscine quia gti
net aquas doctrine 2 ime quibus
nutrit pt pisces 1 iniquos que st
in Esdron que fuit qdam ciuitas
ante eius portam erat fons aqu
fluens ciuitatis nec ingrediebat
quis meam nisi pscriptus Similiter
nec etiam ingrediatur quis nisi
p baptm 2 dicit hec piscine esse in
porta 1 in ipa que est porta celi
quia i pillam non intrant fideles
adoritam filie multitudinis 1 mul
tos filios.

Item d oculis matris q ipse pot dici
sicut dr de oculis filij Apoc 1 Oculi
eius velud flamma ignis que ipsi
ms proprietates illuminat eos et
calefacit tirit 2 exurit azaro eos
respectus illustrat electos luce sa
pientie 2 calefacit amore iustitie re
probos autem 2 demones tirit fero
citate iniquitatis et i conceptos
exurit incendio incendio dampna
tionis sic pt iuliano apostata
Alter flamei sunt oculi ipsi p caritatem
2 illuminant corpus xpi que ea
quia vita eius inchoata erit et
quia gbuerit demones 2 peta vn
de xx Rex qui sedet Quere sup
causa xxiiij

Psalmus Duo oculi animae
gemma dilecto dei 2 proximi

Vel in bono faciendo 2 malo cauendo
Vel intellectus qui respicit fidem et affec
tus qui caritatem prosequendo est aut
intellectus alterius affectus animo
vn sc mq diuerte ppria ordinis uro
rum iuda 2 hiritores urbin 1 celestis
ul religionis ppriumq intellectus et
tor ppriumq affectus galicia vnde vsa
mq pr aue lua amalicia tor tui vsq
q morabunt inter cogitationes noxie
i eternee debet 2 ipsi oculi esse sicut
columbe vt prudent aspiritum Sic
enim oculi corporales exercent pasque
inspector sic spirituales psalmi sapienti
gsideratione ut prudentiae a spiritu dicit
Item oculos fideles aue fides purificat
vn act xv fide purificans corda eorum
spes eleuat addimus vn pt fidei le
o meas 2 caritas 2 iustitia deo
iungit apt v Qui mundo corde qm
r de iude Item vsa xxxiij Vagem
inde ore sub videbunt oculi eius 1 mu
di cordis 2 caritatem.

Item oculi fideles aue debent esse sicut
columbe non sicut oculi ul mulieres qui
habent oculos adulteria nec sicut de
capitis ul heretici quorum oculi adsing
ime 2 crapmaz Et sicut columbe que
resident super riuos aquarum 1 scripturarum
vt prudent aspiriam dicit et fugi
ant s psequentes Et debent hec colum
be lacte esse lotae 1 operibus caritatis
2 pietatis quibus melius est dulcius mu
dare apibus 2 residere iuxta f p Nam qui
clare nident qd nidendum e in scrip
turis residentes sicut 2 mansionarii
influentis lacrimarum Et fluenta tue
sint plenissima qm no solum ppria
sed aliena deplorant peta Nec solum
habet lacrimas pme sc 2 deuotionis
1 virtutis virginum 2 tales bn dicunt
oculi quia 2 sibi prudent gtra aspui
ab diabolo minuis scripturae 2 popa
me sibi prudet gtra aspiraes diabli
amplectens proximi ne possit dice gtra
eos Deridisti me q non paupis 2 gtra
disperatos insidias inferentes aceti lacri
mas lacrimarum.

Retenarum appetenti applanatione et
Dulcia sunt gene tue sicut turturis
ingenis mulierbus retinet vt Can
dor rubor decor regalia 2 masculorum
rubor Dequalitate omis mlr caplo
multa tuemes aspiciunt aut oculus
emulis aplis 2 emulisis. Ino et
animis sequaribus eorum veritatis
via 2 ordinem seruaiat morte sua
luc xi Ne q illi Dulcia sunt gene
t s t 1 pulcritudo tua interior appa
rulis e proprietatibus genuis 2 pro
tatibus clericis // Hic magis sponsa
sub gmdaire sponsam 2 maxime ma
tres suas Pulcritudo eius mulieris
ingenuis maxime apparet Gene
aurubi gtimie sunt pquas totus

decor virtutum sponse infundit. quia
fides exaudiri. Io. x. Hic 2 alie vir-
tutes sed primo dic. Iudi filia re vestis
decoris huius. nihil potest notari nisi q
pigentes audiunt angelum dei filium
imitantes. Gene hirundinis pilos non
habent si plumas q melius aquam vesti
gium retinet 2 volat adulatiuz. et
nihil nocet q pfecte renunciauit omnibus
se humiliando mundi q ppilos. Iudi:
tia 2 cordis 2 decor vir-tutum possunt
nihil nocere 2 per hirundinem volauit se pen
nas ventorum. s. in assumptione super
omnes ordines angelorum.

¶ Dentes 2 sponse dic ei sponsa. c.
iiij. Hic fragmen mali punici ita gene
ne absq eo qd intrinsecus latet. pala
punici ad litem eius sunt q 2 malo:
finata. 2 dicunt punica a punica
regione magna crescunt 2 humidant
humata vo dicuntur. sed similitudine
grano. 2 facta maiores emittuntur oris
fragranda qm integra. fragme 2 ma
li punici rubores extendit 2 candorem
interius vt dam est decor 2 species uliers
assistit // Dr 2 bti virgo speciosa pp ru
bores pulcritudinis naturalis verecu
die virginalis / exime caritatis 2 pu
de sanctitatis. et pp candores 2 nitem
ne virginitatis 2 in mortalitatis 2 2
pp 2 humilitatem pti. Absq eo. i. pt illud
qd intrinsecus latet. sibi deo cognitum ne
nim manifestum. Nam quanta sit
marie species. ille solus novit qui dedit
Vel absq eo qd intrinsecus latet. i. absq
intra virtutum pulcritudine que om
nes homines latet 2 scipsum. Vel ipsa
de apparet fidei aie. Absq eo qd in
trinsecus latet. i. pter illam visionem
quam sponsus tunc videbat revelata
sibi. Nunc enim videt per speculum 2 enig
mate t. a. f. adsq. j. cor. xiij. Vel absq
eo qd intrinsecus latet. i. absq eterne
retributionis claritate q modo non
videt sicut ipse. j. io. iij.
Nunc filii dei sumus 2c.

¶ Item aliter. Grana mali punici
non apparent donec malum. i. pomum
aperiat. sic virtutes aie non latent
qm do aperuerit occulta cordis et
manifestabit absqita tenebrarum re
velabit // Aliter. Absq eo q intrinse
cus latet. i. absq delectationis interio
ris pulcritudine quam alia pulcra
2 amendabilia sunt. Nam bn late de
qua soli deo nota est. Homo enim videt
ea q parent deus intuet cor. i. Reg. xvi.
Aliter sic fragmen mali p. i. est bene
fidelis aie sponse xpi. Duplex enim
pena. Prima in labore actionis. Secu
da in dolore passionis 2 dicit hi duo bene
qua intrinsecus maxime pulcitas 2 uti:
litas animae fidelis apparet. Et sic
sic fragmen mali punici grinchis gra

i. virtutum germina 2 sce actionis apparet
Duritate i. tunicis candida et
superiore caritatis rubea. Per structu
ram tribulationis patienciam. Quid enim
sa germis vel bani apparet cortex parte
intra se habet. fractura tribulationis o
manifestat. Quid enim prius Iob. nisi
vitet prius tpr latuit. si quid vel quantum
bonum esset tribulatio manifestauit. sicz
fractura mali punici distillat vinum
suave 2 salubre gustui magno vino
significantur appetitus devoti appetitus
2 hylaritas que debent geminari pu
cenorum aie sce. Est q sensus. Aliter
fragmen in p. i. est t. i. parata sua candida
2 rubicunda omni imperatori dns apostolicus
vini.

¶ Sequit. Absq eo qd intrinsecus latet
Hoc gratiam de gratia omnes illos qui
sua exteriora nimio studio exornant
2 excolunt 2 sua interiora omnino nudata
dimittunt magis eligentes placere
hominibus qui iudicant ea q parent
qm do qui intuet cor 2 omnes tales
malecda ypocrite sunt quibus dic dns
mt. xxiij. Ve vobis scribe 2 pharisei
ypocrite qui mundatis q deforis e
calicis 2 parapsidis intus autem ple
ni estis rapina et iniquitate pharisee
cece munda prius quod intus est ca
licis 2 parapsidis vt fiat 2 id qd
deforis e mundum.

¶ Item de genis sponsi. c. v. Dene illus
sicut arcole aromatis consite apis
mentarius. 2 denuo 2 filio potest
expoi sic pigmentarii qui pigmen
ta suavitatis et decoris sponsalium
i. aia consicut. Septem sunt spiritus
qui sunt ante thronum. Apo. i. Septem
s. sapie et intellectus 2 ceteri ipsi pig
mentarii i. naturaliter patenaque
aie xpi. vel ipsius bte virginis qui
i. arcolis ordinabilit plantauit
aromata gratiarum 2 virtutum in quibus
ipsa aie consistit species. sic metenis q
sideratis decor sacri. Aliter. Ge
nis pulcritudo pudor 2 verecundia
Nunc mero sunt amabiles qui gratiam
habent vegde quas s. pudet cogitare
loqui sicut audire turpia quorum
honestas 2 virtutum species decorat et
etiam 2 hi maxime si fiunt amabiles
arcolis aromatis. Ut videt sic m
aceis libe platant aromata sic i
eccle mentis plantata sunt virtutum
germina. Apigmentarius i. ascis
doctoribus qui de aplis 2 ppbis assis
serunt 2 messuerunt aromata sermo
num 2 stipo opum q alys tradiderunt
¶ Aliter. Bene eius sicut arcole a. q.
a. p. Ira possunt nocere mgenis
timor impallore vel abstinencia amor
i. rubore seu vegdia silbarba robur
virile 2 annum astrand sic arcole.
Arcola pius nature nunc genitrinus

Deo serit domus naturalibus 2 gentilis
terra rigat gratiis 2 lacrimis. De primo
esse x. Arabit iudas. s. cordis aream
post gramines sigillatim peta gaudendo
De secto ait. xiij. Sicut lilium inter spi-
nas sic amica mea inter filias. Magro De trio rigans mo-
tus desideriis suis aromatis. Trina
aromata bona naturalia. s. animi sen-
sus 2 cordis ingenium que sunt instru-
menta mendi. Dona gratuita 2 spiri-
talia q sunt ad merendum. Cant. iij. cor. vi
Hortamur vos ne in vacuum gratiam dei recipiatis. Bone
operationes 2 pia exercitia ne fides sine
operibus moriatur. Consite apostolorum
triticum qui sunt pax 2 filius 2 spiritus sanctus
Pater creans dat dona naturae filius
praebens exempla virtutum in bona
operatione Spiritus s. dona gratuita cris-
matis infusione. Rigant hec aro-
le aquis desuper qui sunt oculi
illaeae effusione aquis deputatis
i. profundis gemitibus cordis in gratione
Deprisciens i. maxis quill. Depluunt
Deuteronomio prisina prima pluma oratio
fiat deuotis mentis.
A facie aperiam coloratione faciei
sic dic bonis b' mentis intentio
exqua retributio operis sic ex face pal-
cribuit corpis Huius facies candor
mundicia Rubor verecundia que duo
venustant animam 2 augent gratiam
Duo gene intra faciem res 2 ad. s.
quid intendas 2 per quid Vel duo
gene infra faciem in qs. spes mundi
incandore 2 rubore. sunt i. ana ca-
stitas 2 caritas quibus duabus vir-
tutibus deus cognoscit animas p approba-
tas si utraque sit duplex sicut duplex
est gena Candor puritas intentio-
nis 2 actionis Rubor caritas addit
2 proximi ∥ Decora aut facies sic dic
Huius est qui faciem est affecta hyla-
ritate dum sed pulcra lucidente colora-
ta. Affecta est hylaritate illa anima
que quicquid boni facit hylaritate
operatur. ij. cor. ix. hylarem datorem
diligit deus Dimissa est paruitate
qui dum facit debito, pro debito or-
dine debita intentione i. ad gloriam
dei. Ad salutem sui. ad exemplum proxi-
mi singula qq loco tenent sortita
decenter Lucidente colorata qui can-
dor castitatis 2 innocentiae substituit
rubori castitatis patientiae 2 marti-
rij Lucidentis enim color candor mag-
nis rubori.
Illuxit Dolor qd' ma placuit sponso
suo primo necesse est ut substernat
albedo castitatis qui est color omni
colori susceptiuo sicut pax i. ymagini-
bus sellis 2 diuersis depingendis Et
dz h' color esse byssus retorta vt i.
innocentia castitatis ornetur Vel ut
extrinsecus in cor et in mente seu vlti-
tate intrinsecus vtique h' virtutes conseruet

Candor a. i. nocte reseruat adproximi
rubor caritatis addit Duplex aut
rubor designat p omnis bis timetur.
vt dm diligas 2 quia deus tuus 2 qui
te creauit quia prior te dilexit 2 qua
factus est homo pp amorem tuum debes
2 proximum tuum diligere quo adam qr
factus est sicut in adymagine dei et
quo adoptati ut ei bene placas vni ca.
xvij. Mandauit illis. s. hominibus vnicuique
de proximo Debent enim inuicem assimilari
authoribus paradisi q singule floruerunt
fructus iuxta genus suum Gen i. et ca.
xvij. Ipsemet homo erit proximus
suus 2 ca. xxxi. Intelligere q sunt
proximi tui i. quid debeas proximo tuo
exere ipso Illud enim debes iustia non te
illi. qd credes tibi debi posito institu
ens Vel sic Intelligere q sunt proximi
tui. et i. idest extra singularitate tacita
singularitate alioqui Duplex 2 rubor
naturaq e vegetie. s. qi i sinistra gena
delitys q ptinet ad sinistra i. viciis 2
pctis Nui enim vegetat subito solet ru-
bore p sundi Caritatis indeficiens. vt dm
diligas paradiscendis gratia domis
que ptinent ad dexteram Deuegetia pro
pctis dic ps Tota die vegetia mea q
me e 2c Deuo hinibus hanc vegetia
de die penitentia ps. xl. Sicut mulier
meretrix facta est t. noluisti erubescere
Hunc aut rubori i. vegetie p pctis primo
dz substinere candor castitatis vt pcta
anima firmiu habeat propositum absti-
nendi decreto apto.
Item sto qd' ma propali solent rube
i. nitu vel face luidente colorati
i. sitis 2 duplex gena p frontes caritas
p genam dexteram prima p sinistram eru-
bescentia depctis sicut corpo anime con-
besat qn ex amore xpi parere 2 sto
2 ne proximus scandalizet Verecundat
quis turpia et inhonesta dicere. face
vel 2 cogitare Et nota qd' sic quidam
parum pregnati solent inquiedz ru-
borem luidentem Et ita penitens p
dz superfundi qn subobscuro quadam
rubore i. vegetia p pctis. aliquim n
potest esse luidentis rubores nec pu-
ne vel meritorie caritatis qui dupl
rubor naturaq e vt. s. ex caritate pro
ent sustineat tribulationes qui et
ebit mortalit aliquociens se perdere
Item albedo Innocentie quemit sana
anime vbi e sides vegetie que e vir-
tus Hic colorata fuit ecclesia virgo de
qua dic ca. xxxvi. Genua sup grum-
mulis sita 2 pudorata i. vegeta Hic
sup tymulo de vegetia spiritu Albedo 2
virginitatis substinebat in ea rubo-
ri fide et caritatis et hoc qn mdu-
plia gena. quia virgo mente 2 corpe
Unde de ea dic psalm xxxv. Byssus
2 purpura indumentum eius Byssus
retorta duplex virginitas. vel virgi

mitas et innocentia. Byssus et purpura lilium
album est. Candor et innocentia substantie:
but mea rubori pudor et caritas qui
nemo vel diligere potest si unpit innocent
pp hei di. et. i. pulcre sunt gene tue
dut turturis. Ecce rubor caritatis pp
bor i pina nostra. Habuis tantias et
tres iste virtutes. s. castitas innocentia et
ratas omne bon michorant et estimat
tem ut di. et. ny. Sic fragin mali pu:
nia ita gene tue. Immalo puto cortex
pallet ecce caritas grana rubet. Ecce
legia ut puna ut natug color virgi
nis. Notandum et qd illa alia dia pot lu
odentissime colorata et expsse similli
ma sponso suo que videtur innocentie
qi substractis hus mulas afflictiu
tribulationibus ut hi desit innocentia
suas si anima sustinet placent. Sic cum
pissus et di qui fuit lilium inter spinas
qui exinit portans spineam corona
di eu. Sic et bta virgo qi pussa est in
sibo vii. i. pe ny. Melius est bn pa
entes si velit dei voluntas pin. qui
malesfactores. Nudi enim usa est gpeto
or iudum qm lily i innocentie et vose
i sanguinee passionis. Ut di de aua
Byssus pprie mundetur eius pu
ritatem pp hor desiis di. Apse xy.
p iuerunt diablin pp sanguinem agni et
pp vbum testimonij sui et quia non di
lexerunt animas suas usque admorte agni
innocentia sanguis passio. Quod enim
exemplo agni i xpi passi sit innocent
ut viderunt diablin verbum testimonij
nudius sicut sarphire. Non dilexerit
animas i vitam dicit usque admor exclu
sive i. Non dilexerunt hm. qd illa dilex
bo excludet mortem. Ut ipse quemt
macbeiko vii apl act. xx. Non enim
iudicavi nosm prosiorem me. Vel sic
pp sanguinem dni i pp fidem passionis
agni denig sanguine limendo et po:
sis ero. xy. i. intellectu et affectu hora
anglin extimatorem. qd ny. Pone me
ut signaculum ce. Vel pp verbum testi
monij i pp aptum gfessione fidei. Vel
verbum testimonij manifesta potestas
quo adiuratus.

Candore maiore de sap vii. Can
dor et lucis eterne quia potam vi
debit lux eterna i pr et filius
vt ei quemat illud pb. Iuvenime tuo
videbing lume. In lue tuo i. in filio
qui te illuminat. vel quez tu peperisti lu
cem veritatis. et. et. xlvi. Pulcritudi
nem candoris eius admirabit oculus
et loqr denique ad eam qui maria
designatur pp refrigerium spiritus sci et
nativm candorem virginitatis que et
unor genitij tum pp candorem gaudent
qui hic di. i. Sic filius mi sum. et
tum vsq. xxxv. Gloria filiam data et
et filiang candor eius candoris gloria
data et in iustificatione cui prius esset

denigrata originale. Aporalit sed
li. Ammc hetrius et candor innocentie
hic et candor ovis hom. xxxi. Alpi
qi accipiet p merce de. Hic dz esse i
incipientibus. Alius et candor nestris
hic et opiniones i posicentibus vnde
et. et. xx. Omn spi vestime tuat nia sint
candida. Alius candor minus. s. puri
tas gsoe mysteris tem ny. Candidi
orem nazaeri eiq nme. Alius can
dor lactis i puritas simplicis doctrie
hic imperatoribus omnibus istos can
dores habuit azara prinibus.

Item cone rubedinis apparuit ipse
rubo qui ardere videbat exo. ny.
et stelle crulanti. Alia xxiiii. pla
tachim esse et. xxiiii. Item fere ulo
salomonis eiug ascensu pulpiturum et
ny. Item pp hmne rubore apparuit
Gene eius fractum mali punici
et ny. Ut sicut degenis. Item labia
eius vite dilecte et mysta de labiis
pp hz i appellat ipse sponsus et. vi.
i. dilecta. Tota i fuit flamea pca
ritatem instu ferri ignitu. et xpus
qui ignis gsumes est. Deut. ny. hi
tanus in ea sic colorabat eum qui
est filius caritatis ipsius prius.
Item i colorationem gsynt vt dni est
magis pars huius pulcitudinis. Et
nota q xpus matrem suam qi hus co
lorauit sicut mysterium ostendit.
De colorationem filie ihu pla. De de
colorationem. Multi erat filiis huius i de
colorationem. Vidi speciosam sic columba.
Colorauit in sanctificationem tinctus gra
qi denigrat colore mundiciz i hic
data et ei gtia libam qui mit candor
vsq. xxxv. Colorauit et in sua gcep
tione pmissionem gtie ampliorem
qm antea habuisse. Unde hic dat
est gratia pla. Contulit enim ei gratiz
sapiditatis et illibatus gservauit can
dorem virginitatis et hic ampliatus
est i ea decor exterior rubore vesti
die et decor minor seruceu cuiusti
te. Vegdata et enim admirassiz an
gli qui in homis spone apparebat
et ideo turbata et in sermone illius. Na
cum prius esset vt vere credit nos solu
candida. s. candidissima velud flos li
lij mulieris anglin mirassiz ad eam
in forma hominis rubore vesto credit
simplice pp caritatem nio eiq dni et
ei dns tonum. qua qi manet i cari
tate dis manet teo.

Decolorant in hanc oprone qui ni
dentes eam hic filiu spam corrupta
reputabant unde ipse dic et. i. Nli
gra sum iudico tolen qui reputant
me corruptam. Dz sponsa qi virgo
puerissima illic exponit quodam
laam. spuz quasi adiutam. Dic enim
bta virgo qi lapis alys virginibus
vel fidelibus animabus eam imitari

volentibus de eo qd Joseph cum eam
ipam prignatez suspicatus adulterij
voluit occulte dimittere eam sic dic
at. i. Dic qd Ostende vtim. i. q suspi
ratus adpatrem celestis vtim quasi
filio admatrem Nigra sum. i. notata
crimine adulterij michi falso obiecti
i. 2 ita sum sicut tabernacula cedar
i. habitacula admuro meo Joseph de do
mo sua sicut ysmael pr Cedar am
matre sua agar eiectus e de domo
abrahe Gen. xxi. Cedar mtpret
tenebre vl merror vl merens aut
tenebrosus vl sdm quosdam ni
gredo quia intabernaculis hytabat
electi abhominibus. aug mang
gra omnes 2 mang omn gra eu
Dic maria 2 sa abiecti 2 viles abhe
tis reputant. si non hytas h ma
nentes cum si futura inquietes in
tabernaculo dorpis pugnt gra cune
nimiuz 2 diabli et talis pugn no
debz exterreri sine duplici metuze
interiori p dolorez 2 exteriori plaga
max effusionez que gbuerit diabli
Gz liz nigra videar extius. tn formo
sa sicut intius quia caueno omni ma
cula 2 omni virtute adornata 2 h
sicut pelles salomis qui pulchi sunt
extius 2 olen tegio adornatz Sic
ego intius ornata sum omni decore
virtutuz Et est similitudo ex hystoria
ta a salomone admirsta. aug pel
les nigras fuisse quidez affirmat
Et sic nigredo est lori Nigra sum
sicut tabernacula cedar. si formosa
sicut pelles salomis que molles
erant 2 fortes 2 more pellium extor
nata 2 extemate carnetme 2 vrb
crate Et talis erat maria. fortis pa
tia. ayollis obedia. si disiecta vani
tate virtute abon carnalitate et
carnali voluptate separata p virgini
tatez Extenuata penuptatez 2
humilitatez carnetma p templo
nez 2 desiderium sonoz Fabricata
nisi p passione pace martyriuz
Et mlrjs omibus debz fidelis anima
posse suo ayariam imitari Sequi
Noluite me considerare qd fusca sum
qz decoloravit me sol iustice. q d.
Non habeatis admirationem suspicionem
tuz quia sol iustice sic me extius
ptalem suspicionem qz decoloravit
in ipm gcepi. si mtz plurimuz coloza
vit Siut sol materialis quosdam
fructus decolorat pallore. quosdam
venustat rubedine // Filij
matris mee synagoge. i. iudei nisi
delet non credentes qd uirgo gce
pim pugnant gra me detractoribus
2 maledictis 2 gtemptui habent me
dicentes admirari me gcepisse de
viro meo Joseph Et quia me gtemp
nunt. ordinaliter posuerunt me in

stodem i vineis. i. i cultis fidelium gentiu
luz 2 mdcorp quisq; ad fidem p predicatio
ozo filiuz meuz 2 qui michi dicit Oza
pro populo mtuem preco 2c. si
vineam meam. i. synagogam i fidelem
non custodui quia non credit me mtz
dei nec requirit auxiliuz a me imo
maledicit michi 2 odio me hnt. et
ideo ptabilis non possum orare admi
ni tam denote. sicuti p fidelibus.
Decoloravit 2 mpassione quadaz do
loris mgredine. quz eius aiaz gla
dius. i. passio filij pertransiuit vnde
2 ipsa dicit. et. i. fusca sum. qz decolo
ravit me sol. i. filius meus eclipsim
patiens 2 oppressum Propter hanc 2
doloris mgredinem dicit ipsa 2c. i. Ni
gra sum si formo. 2c. Nigra extiq
pressuris tribulationuz formosa mtius
decore virtutuz Vel nigra tribulatione
formosa caritate Vel nigra mteriis
formosa moribus Vel nigra actis mi
pientiuz. formosa mtellectu sapientiuz
Vel melius nigra qz ignis passionis
vmgeniti sui decipio ipse dicit putri
ignis me exami 2c. denigrauit eam
ignis cum ea q gbuerit hrcpit. i. mgra
Vel nigra sum. i. animi meroze asper
ta despecta obscurata obfuscata de co
lorata quia decoloravit me sol mori
ens dispoloriez me fecit sol obscuratz
2 obfuscatz. cui i passione no fuit
species neq; decor sicut dicit ysa. liij.
Vel azoralit quemlibet h iuba fideli
anime facienti primam exaltaze vt
dicit possit Nigra sum p sordes pne
si formosa spiritualibus decore. qz decolo
me sol iustice Calor enim huius solis
i. amor xpi decipio calore dicit nec e
qui sd absq; a ca eius fiat mgrescere
2 pallere vnde pseta pallent omnis
amans pallor mortuo color est. qz
non potest dm vere diligere qui mundi
mortuus non e tren isi. Pellis mea
qsi clibanus exusta est a facie fumis
2c. Job xxx. Cutis mea denigrata e
super me 2 ossa mea arruerunt pau
mate. i. tribulatione Sic 2 pot ipsa
exponi Nigra sum coz libi miseriis
si formosa celestibus desideriis Pot
2 dici qd decolorata fuit qz sol vgo
qn tota facta e sanguinea p martirium
die filio suo expirante vn de so
lesis iij. Sol. i. xpus quitetur mte
nebras p mortem corporis 2 luna
i. aptera in sanguinem pazerunt
die Item apo. vj. Sol facta e mgra
tum quasi saccus cilicinus 2 luna tota fa
est sicut sanguis.
Decoloravit mensuratione qn ibi orta
est sol qn oriens omnis rely redit
gaudios colores qn. s. gaudium qd ha
buit de filij resurrectione abstulit alienigena
nubilus tacij thore.
Decoloravit 2 magdoz p sacrate qn

110

xpus p̃dicando toti mundo ī notuit et
latus fuisse de gaudio virgine vn
pe de aplis nomes tuum et se. Hic
bis de po fidele posuit tabna s. i.
cones sua quam assumpsit ex ea
q s. virgo clara erat et lucida vt sol
dominari pitatem. Vel ista vestoza
to facta e tusia assumptione qui co
ronata e gloria et honore et colozata
gloria ī mortalitatis vn tue camis
est ista q pgredit qi aurora gsurgens et
tem pulcritudo sacoi purum gsistit
ī cuio extensione q sit p primam vn
die penitenti de pe luy. Adhuc ex
nabis tympanis tuis et. i. mortifica
tione carnis q est detentissima ozna
tus die. Alioqn vuge tue dicent testi
monia ihu me. Job. xvi. s. q no fuas
primam stem ido die penitentie de vsa
luy. Dilata loaiz tentorij tui et pel
les tabernaculoz tuoz extende ne pe
cas longas fac funiculos tuos et cla
uos tuos gsolidi. Hic exponem.

Item Rotand' q adauas colozandis et
qi pcuriendis dedit xpus de po
nase ex lis sui sanguinem et aquam.
Sanguinem adrubrand' aqs addeal
bad' qua ppium e aque dealbare
que abluit vt ei similarent qu ca
dub e rubigo. Sing indelz sanguis
christi minima plus valuit omnibus
creaturis. Sme hic at colozate pallida
et disolor omis ana et indicia xpo
dno spiali matrimonio coplari. Item vt
oloz die fidelis vestis dung pseuet
frequens vestozari dz fructus anime re
defuncto passione suam. qi aqua vo
stra quia delate xpus patiens aqs
sil ex sangine distillauit. Joh. xix.
Mauruz exemone et appetentia disse
luvie cerno. obedie recibido. i. et ny
lapere sue qua audit fluus fuus. tuo
Decentie aurui azure dic ipi di filio
vsa. l. Surgit mane mane erigit michi
auriz et. Quere sup tymbo Leobedia
Marie.

Debent esse due s. intellectu et affectu
vt audiat quis exemplo matre humilit
ipse sicut ipa audiuit angelu prosent
ibi sicut ipa filij inferiores. Ido die
ipo y. Qui habz aures audiendi au
diat quid spus dicat ecclie. Ille vere ha
bz aures qui sensuz retinendi et intel
ligendi hz et affectuz diligendi et pm
endi ea que pmittunt sicut habuit
azara. Ille autez qui adhuc aures ex
cet qui ecclesiaz hamis q sibi pmit
hat aures non hab. Quid spus dicat
ecclie. Ipus mihi loco nefuagni p
pnam spus sci tui. si ipam sam et
mundiam tuitatem designat q una
dentis credit et vng deus adorat. Ipo
ein est deus. Io. iii. aut q. Quid spus
dicat. i. quid deus pmittat ecclie. pli
Non hunt celie nl illi. Qua ep ipi nl

illi fim distinctiones. Apse pmittit. sim
plicia si testment adpceptoz. i. plectione
fidelitat psolutet. Et noti q spus ipse
die. i. docet ul papit ecclie. ny. pi
cipali. s. pcepta phicenet. gsilia et
pmissiones quibz omibz obtampand'
est vt sacamz pcepta vitemz phita
amplectam gsilia desid'emz pmissa
patriam hnitos ex. et utiz paratu ad
hoc et dla.

Non debent moui n moto capite. i. n
adea q dz iudi. qua aures sut de po
capite Io. vij. Rui ex deo e vbi dei
audit sic p oma et tm sic apuchat
maria aures eim beluma sut q ex
audiut. sic pz i asinis et cambq et cerui
et hynni.

Iunte apte. i. adsimilia. Deuo clause
adpriata Io de vsa. l. dns dz aprit
ni aurem. i. p ly clarificat dns auri
culam samuel et.

Curialites vt amullo vesta vitutem
dedignent et. ny. auris bona audi
et cum omi corpisceda sapiam. No
auriz em aque discas vna e desepte
clamby que vestiant scam. Vel oni
lares et mtgie vt pstz et itegre obe
diat vni filius pu aures autz pstea
sti michi.

Lenes et no pliose. qd est masueto audi
re et. ex. v. Esto masueto adaudiend'
vbu di et. Iac. i. In masuetudine suscipi
te vbuz dei et.

Munde et purgate a sanby ubozo sauri
tu vn cristo. Non dimittas stoza
tauribz tuis peccata stozoza sunt.
Detractores qui uinat t' peccata
alioz. stozibz i plent aures tuas.
Nudam em hit aures animas ple
nas musicis i adulacoribz et cumusci
lis ul qd peg e serpentibz et auscula
tiis i detractoribz et mendacijs. que
aedit ipm aiam. Cambz em intrat
auscultare pauzes mercedes et in
mozs. Ro. xv. Mozs intrat p fenestras
auriuz s. et alioz sensiuz. Vide bto
silnesto legit adcentibz et mendacijs
qi aspentibz aures auscultat. stres
denuiz mundie pauzes et gressiuz
aede aiam sanienis auct sicut si
qd est infectoz de est hispz. sic si de
sit auditoz de erit et detractoz. Cuo
nens qd intraueriut hi. nominata
aures tuas. nate e te here. Purgate
zu q fessionis humilis qua immodi
gito solent aures purgari.

Curialite maxime mi uiri. vt diligen
ter intelligant quid eis dicat adno
i. Ro. xv. Fuclauat dn auriculam
samuelis.

Concaue phuliterie vn dom e azaire
et aulz fidelis aue. Inclina auri tua et.
et purgant purio digito qui fictiont
humilitatem.

Oruatur auro dei fabricat manuis

quia primu obedie fulgor claritatis
dnie Ex. xxv. Naures aurea re-
gen. xxxix. Dedit helyezer Ex bene
tamen 2 armillas Item flos q qui-
dam tunt aureos ppsalas qd o signu
latorum qui s. phonaurites obedunt
2 non extolo templum de azaleno
cuius petri amputauit auriculam dex-
tram Io. xviii. Queritur de obedia
Nly tunt ppostatas i hesternes qui
quasi apostata e a retro i ad ea que
debuissent adorare // Nly asinnas
vn ppius auriculas asini quis non
habz Isti sunt qui libenter audiunt ry
thmos ppriaonis nec tn aliquid
mittunt ad ore suuz nec tapacez qd
e lyram gouldure Nly habent au-
res assidue surde 2 obtu a s. no
lentes audire voces montanu
2 ppriaonu aut media meditans
sapient sic dic alia lra // Nly tn luxi
ant quod mde obsurdescunt ad vocez.
Nasi debita qnitate 2 naru ap-
pone ex. vii. Nasus tuus sic turris
libani q respiat contra damascum Da
masus interp sanguinez bibens h
e diabl qui se sitit bibe sanguinez
peccatoz Contra eius insidias op
ponit nasus i discretio bta virgnis
que ipius psentit malicia 2 alonge
prudet quasi desprenda vn 2 cir
cumspicit a q alonge inimicos vi-
dent morsus ipsa g et alonge
respiat contra hostem at sic turris
fortiter pnobis se ei opponit Et di
turris libani qi mililiho moto sita
qui candor interp ut ptor ostendi
tur qd candore virginitatis tangi
pde gtiere valeat cap serpentis
i gaspzam / Vel 2 quo adse fuit turris
libani fundata sup petrum i xpz
cui pli intelligit vn cr. vii. Innuera
sup dilectuz q s turris libani est
stabilis altendo candoziz eius in
nocentie s. q virginitatis tuetur re
spiciens contra damascu i pcz.
Similio nasi principant humoziz
capitis et adiutorio aeris mica 2
pram mozes mte mentis que cap
est anime.
Nasus ma spius e qua ipa ma est
qia spius sens venit ad nos adunez
s. insinuatez 2 ad latum 2 quiqz p
cedit ab adunez hinc hodie
vn cr. v. Veni auster 2 pflia ortuz
i ad iam fidelis anime se et suffi-
dilecte mi 2c.
Nasus ministrat aie i vite eius re
spiratiam et aeria vite ntre spiritu
ali respiratiam vn dic In me omnis
spes vite 2c 2 hoc pz theophilo 2 mul-
tis alys qui n tuta eius sperauerunt
deo nisi desperauerunt.
Nasus discrit mt fetore 2 odore 2 ipa
nouens virginitatez adiram vellud
fetore longe ad pient.
Denes nasuz attendit noty mdigtoz
et ipa p iam sebia quitqud iule dat
2 foldo detestatur 2 omez mundi gtia
phuditate abhoriatur.
Non fuit h nasus pnus q no defuit
ei discretio Non gnidus qua no affuit
ei pnumptio Non tertz q nulla odone
decmauit aereto Deinde triby i pedi
mentis agit leuit. xxi. et uoro fuit
ponea ministratie dno Vn dic inhabi
tione sua ora ipo ministu Quertylo
de fetus marie.
Oralis Nasus aie discretio est
mala velud fetoz 2 bona ve
lud odorem pnudi sagacitate d
discrete. vt fetida vitiat et odorifa
retinent velut cauta et amaruseri ve
rit et odor eos attrahit // Dr ergo
fideli aie Nasus tuus sic t. q. r. g.
damasc videlz sic turris mlibano
monte i xpo fundata qm e firma
petra qt vii. Nasus tuus mons
vsa n. ayano libanus i candor qui
pgrum dealbat nigros gtiozes fac
cisto nasus i discretio aie sic turris
vt ner adversam p possessa sit adsin
stram paduisa si mirabiz ipsius tali
regla virtutu ptendat sicut turris cum
pendiculo erigitur et immobiliter q
fixit 2 dz h discretio nigit respicit gra
damasci i diabli vt supdictu est
debita virgine vt valenti temptatoru
virtut se opponat pro. xxi. Resistite
diabl 2 fugiet a vobis Vel damascus
azatpolis sive civitas multu i festa
filyo isti. est collectio demoniu 2 hom
i pro filyo dei semp inimica quibz
nun discreti merito se opponere
debent.
Illitere inaudy sagacitas 2 discretio
vt sagacit distinct fidelis aia quid
sit odor vite 2 vitam quid odor mor
tis i mortez q sit sagacitas virtutuz
quis fetor vitiorum Et talis e turris
libani pro sortiundmez gtiozie 2 ab
tudine virtutuz 2 candoziz comonere
qua libani di candor Et dz talis sa
pientia ipse 2 alijs gtia damasci pu
nit petri sanguinis vl bibentes sanguinez
2 significat diabli qui intro nigritez
sibi sanguinem aiaz gtia que sit pscri
bend est adenus insidias prementis
Vel turris libani i custodia candoris
qui e mundicia et i nocentia aie q mo
h maxime candid sicut oram dno
Et hn Nasus i discretio fidelis anime
apparitio turri qua qui vere habz
virtutez discretionis fleti non pot
adpctm 2 stabilis est mbono sicut
turris stabilis est 2 inflexibilis Re
respiat gtia damasci qua tal aia
se obscurat abinsidiis diab qui vi
tam intam spiralem transferre nitit
q e in sangne xpi.

Justitiae eminentissimum tenet locum qui ap-
pudi spiritalium discretorum debet iusti-
limo libro collocari. Iz nisi discretio
fuerit circumspecta facile subintrabit
iniquitas virtutis pallatium. Ad phiberium
levit. xxv. Offerre deo suos panes hy-
ni sint pro aut quidi an torto nasci-
Dolorum defectus discretionis gratia qd de
eccles. vii. Noli esse multus ne moriaris
antipr non tuo.

Grandis presumptio de sua discretione vel
sua gratia qd dr. Ro. xi. Noli altum sapere
sed time eod. xii. Non plus sapere. i in
uestigatur qm. iz si sapere adsolutatur
vel grandis. Vasius presume de ami-
nentia sue sanctis vel se solus credere
sum sic inde est mulcta iii. Reg. xix.
Dicente delicti sum ego solus re-
et ad volens hinc presumptoz resca
ze abacuc eius dixi ei. Derelqui mihi
septem milia virorum misel' qui non
ma non sunt incurvata ante baal.
hula vi. Qui se existimat aliquid esse
cum nihil sit. ipse se seduit. Vel quidis
nasius. minima discussio ppzie vel alie
ne admis gratia qd dr eccles. vii. Noli
esse nimis iustus. quia e iustus qui per
dit in iustitia sua. Ro. xii. Non plus
sapere i. inuestigare ze vt sup.

Notandum qm aliquis qui sibi ut solus
aliqua oratione deminat arcto sicut
illi qui victimas deminant impresium
dum Osee.

Duas hz narres q st. timor sinistra
adpsenacud sterorez mfiu vn pb.
Descendat in infernum viuentes iudi-
ni. Veniens in babylonem q int gsti-
sio i designat gsiones penaz in-
ferna. vbi nulla ordo. ibi habitat
vel i adpsenoedaz astuna diabli
vn destri equo dr Job. xxxix. Quod
odorabit bellum ze. iii. Spes deceptra
que iam in psenti pibat i pascitur
et suaz pasat similiter odoribus paradisi.
et currere cum sint i odore unguentorum
dm i azarie.

Ipos i labia ordinat fr. os. vt ex
sime distinas quid comed quid bibe
dm. quid reciend Job vi. dm poterit
aliquis gustare qd gustatuz afferat
mortez. quasi non poterit. Cape em
mors ac i tolla carnem i tolla potum
iii. Reg. v. Hoc nasi. i hac discretione
carnerit primi pentes mr vn reduda
ut moz in otez positatez suaz.
Ordinat i nasius sup labia quibus
loquim i osculamur. vt discrete ubi
tuleas i vtraq.

Via spus est quo s. spus attrahim
et emittim. vsq. v. Quiescere ab hac
nig spus i naribus est eius ze. Et
habas gd desiderando. orando. quinz
poteris spm vite quo spualiter vi
uas. In os meum aperui. s. os cordis
i desideriuz os cordis assiduo orando

i attrahi spm i emittas spm i alios emit
tas exemplo dm qui nsitae homis
insperatum spiraculum vite. Gen. ii. i stuo
est homo i diam vnetez. Sic i nos
docendo monendo gsulando pipis delic
ing petrubq insperatum spiraculum vite
orando quo reuuisant amorte pch
exemplo helysei qui mortuus suz puz
posuit os suuz suz os pui ze i solata
sit puer ze iii. Reg. iv. iii.

Item inaps attendit motq i dignatoris
vt omne pctm pstum superbiam detestes
ris omez spiritualem abhomineris omez
mundanaz altitudinem extollentem sed
iesu dm mi appreciis.

Item pnasuz i naires intelligit discre
tio tam irrolenciu q sentiendo. vt et
quid prodest ignorantia dei ubi desolet
et quidquid irrodet homis tibi irrido
leat i adspiratio torq homi velud ad
romatis te gutis.

Item subsimatio sit gratie nasi et
dicunt quidam qd fluma e quedam
vena nasi q gracta corrumpit naspi
i fracis dempatur vt tribulez te oste
dis maxime detractoribq et fracis
tristis lingam dissipat detrahentez
Item i pbs. Detrahentez secreto psi
hymne persequebat. Et quirat iste nasp
turi hominem qui interpretanduz vt
abominibq te clonetes et ea abhomi
nis q possit animam vel famam dem
grare. Est nota qd triplex e gremis
tristiciam q no nipis. Ubi pbrie e
quidez qd insertim absenti non
audienti neq videnti subsimatio
sit psenti non videnti si audienti
i sit ppzie in rugis nasi. Illusio in
sertim psenti audienti i videnti sicut
illusiz est dno impressione.

Alabiozp vel oris pulcitudine et im-
Dr sponse. Sic nota corinea labia
tua i eloquium tuum dulce. Labia enim
sunt labia bte virginis q dicunt
sicut nita quia omnes i iustos ne
effluant capiti i tunicez suis ordinez
i exemplis astringit i adunat ne
peccatis i mala disperguntur i cor
mundo pacis i mutue caritatis col
ligit. Dr aut vita animo. quia
ocea capilli vel spm pectz vmoris
instar. Virtus legentis. Corinea de
bz nuta et immo sanguis filij sui
pappassionez rubricata. cuiz passi
onis memoria cordibq nostris in
spirat. Hoc labia sunt intellectus
i affectus bte virginis exquibq pz
manent i predicant omnis loquela in
terior i cogitatio i desideriu. Iam
bz labia ~~nuta~~ nuta dicunt quia capil
los ac i cogitationes i desideria no
stra nagz fluere vel diffugi aut a
xpo elongari non sunt. Ergo ex offo
respingendi lysi capillos nuta dici
tur ex offo spiritualis noces intiores

dicit labia Propt benignitatem
eius et mansuetudinem ornat nota
q mollis est pp caritatem et nota
memoriam dnice passionis. Bonne
a capite usq ad summa capillorum ne respic
ro vel adhuc labia pare quibus
formabat dulcia verba sua dicit
bonnea quia admorez di et prum
inflamant Coruscus eius flamen
lyr colorez Rubi et labia dulcifluo
ac ozones suas prohibis format
tasperu vnigenti sui Ste labia ap
ire bonnea. et bonnu dnice passi
onis et ordinez credit deuisse eua
gelistas et maxime sicut de beati
tudinum Nuo et bonno pungez verb
dei et appressiones colorati erant
intellectu eius et affectus i mo ipa
tota erat bonnea p dnice passionis
imitacoz et carnis propie mortificat
oz vt vere possit dici illud Cal vi
Stigma filij mei ihu ingerer in
corpe meo porro Hanc autem nota
bonnea dz hire magnitz omnis na
tur et i mente predicatoz et maxie
in ozione vii. q. cor. xi. Omnis mulie
orans aut prophans non velato ca
pite deturpat caput suum vt sic
ipsius ore sit eloquium deo dulce
adauscultando Alia litta dic Sic
fluens bonnea labia tua et eloqui
um tuum dulce Expone define sic
de vita sanctis bonnea e illo tpore
sanctorum qui cu pdicatione trinitat
ibus administ de omnis passionis
et sicut ista pdicatio recitationes no
stras gstrenghit i xpo et gstuat i eo
ita fiat beate virginis deprcatio p
eo q eloquium eius deo dulce est Et
sanctorum iste bonnea i caritatina
ozo procedens de labiis suis extrahit
animas de pfundo pti sic sanctis ap
deputeo Ly. u. ppli sunt Ipo xvi.
Puteus e uozago pti vn dzat ppha
Deqi surgat sup me puteq os suum
Lege glosam augustini

Plenius oris gsistit i de
lita labiorum colorate et
modorata crassicie et
modesta ipsius oris fissi
one vl aperione Debita
uero labiorum colorato e.
vt extinus habent colorez
hly. mtg rose vii. q. iii. Sic nota
bonnea labia tua vt supra Item ca v.
labia eius lilia rec Qz nō sponsend
est de labiis virginis q pudica e
rant quo adhuc caritatina i pnbq
quo adversam hypocrisim crassicie
preservabant phimilitudinez quod di
cebat Ecce ant do. et anima tenui
tam dicit bam me d. o g Quia ser
mchi m q. p. e. 20 Tabiq aut la
bys optebat labys filij qui rubi
dus est et rubicundus primari fetura

oscula reconciliationis humane i quibus
s labijs essent puritas caritas humilitas
et matia auditus Expio et assenta t
felix illud osculum qd potestatem i
dicens Osculet me osculo oris sui
scr ipsa osculum nomen mt omnis creatu
ras s mt celum et terram mt humi
na naturam et humanam Inter virgi
nitatem et castitatem Inter cor humanum
et fidem Inter deum et hominem Inter
diem et noctem s. iudeum et gentile q
anima maxime distorzabant Et facto
illo osculo anima i unitez sunt osculata
ldo et appellat ipsa columbia que mt
omnes aues sola osculum nouit Ideo
de labijs agere dicit pr ipsa Ly. Sic
aui fructus labiorum pacem Quere p
ma pugna huius libri Ste adulterie
labiorum emendat flumen matrez et in
dicens fauus distillans labia tua
mel et lac subt. t. rec Credibile e enim q
virgo mat sepissime deoscularet fi
lium tam dilectum et ipse filius matrem sua
gt satisfaciens illi matine peccorum
Osculetur me osculo oris sui et matre
olim prudus esset et sederet i extremo
eius vn augt inquiadez sermone
de assumptione bte azarie O felix
oscula labrorum lacteorum i presseat cu mt
credra uidua exptantis nisi nec
verg exte filius hominis tibi mat al
luderet nez verg ex patre deus de
genitrz impetraret Et ideo emendat
eam adulterdine labiorum adultam et
mistre adulterdie eloquij distillando
qua gmunt qd no indisolubilitate
ihg sui dm exorabat pgne humano
pp q et dixat ei paulo supius Elo
quium tuum dulce vt supra expositez o
Sequit Ayel et lac subt t. Ayel et lac
i commata dulcedo vel p ayel dulce
do sapie que datur p eam et xpo p
tas maioziby p lac simplex doctrina
que gpetit minoribus Sublimata t
i meditatione cordis Et hy tibi et ramel
le mes similitudinis et lactis mee huma
nitatis vel sic Tanta e dulcedo fra
tris mutuis tuis pita cordis i melle
et lacte Et hy sublimet qua non
cuiez petit hys tm quibus datur e
experiri Non enim sunt marcatie
hodiende ant porcos ant vy. Sequit
et odor vestimentorum et i fama bonor
opm tuoz in hominum ate i persua
deo imprendis

Item infra quiescit filij dei abelopi
ria v de sponsa Diffusa e gra in
labiis tuis p. b. t. d. i ethnicz. Qd
est dicere ibi tua gratiosa st vn p
vn. Sicut sic locutus e homo et
vn. Sermo eius potestate plenus
est ant vn. Erat loquens sic pleni
tudo Ergo ma de azaria et virginibus
tunc ema vsculez istez delicata
virgine illez exponamus et de labiis

eius Dicit illi hito respectu ad illas re
sponsiones etc. an. do. fiat michi se
cundum i. gratiam habundantem ut nomen
ipsum s. gratia teneat collectiue Diffu
sa est. i. non tm fusa ipse sed diffusa
i. distributa et habundanter data tri
bus labiis i. in confessione tua per
qui michi deo regulatus es. i. homines
pueri adam et mundati aqueis mis
illud so. xv. Iam nos mundi estis se
vel istud de sponso Diffusa e gratia mla
tuus. i. osculo quo osculatus es humanam
naturam et cum unusquisque deinceps osculo
ait. i. Osculet me osculo oris sui sicut
eum osculo diffusa est gratia hui vni osculo
vt. Demet nobis qui vnitus temporali
bus. i. servitus. i. veniens i. carne da
bit nobis gratiam pnementes. i. subsi
stentem Ro. dicit humana natura Cui
vt. Peneruit michi omnia b. p. in illa
i. oris sapia. q. est filius dei etc. gratia
diffusa gratia. s. omnia bona vel dea
bus pat hi dicti qui sunt labia xpi
quos ipse loquebat in quibus labiis.
Diffusa e gratia spiritus sa. Greg. omnis
qui xpm predicamus oratorium vitae
nostre.

Item de labiis matris pot hoc idem
intelligi in quibus diffusa est gratia
singularis qui dedit filio osculum dul
cedinis regulationis sicut dictum est
sup. i. quod benedixit eum de no be
nedictione sinistre qua dat hirzalia
sed dexte qua dant eterna pro seq
metinus de qua pri. xv. longitudo
dierum in dextera eius se. Vt sic
Benedicit te deus i. estimi. i. bnedic
tione metinata.

Ipse maderata oris fissione vel aperi
ri pariet ipsa filius prisson qui vt di
cit quidam mt. as papille Os enim
papille nre esse fr. clausum i. m lac e
mittit et os bte virginis fr. qui clau
sum fuit p. deferen. conceptum. scilicet et
in pigri laqueat dulce verbum emit
tat vni ei de. et xv. vel i. lac sub
lingua tua et de rubis eius mellis spiri
tus eius infirmia. sic pri. de lacte.

Ion Ad honestate oris multum fiat
dulcedo anhitus vni filius matri
s. vi. Odor oris tui sic odor malorum
per odorem oris aqueis significat ora
tiones eius i. pcos que bone sunt aro
mata vni die de se ipsa Sic odor malorum
vel o. d. Et qui orationes sunt aromata
hic apo. v. vbi dicunt xxiiii. seniores
habentes phyalas aureas plenas
odoramentorum q. sunt orationes sctor.

Dic g. filius matri Odor oris tui
i. orationes tue aromatice in planatus
est et delectabil' sic odor malorum Vel
sicut os dni. s. qui separat prosiz am
i. v. xv. Hic possunt dici quadam
sbaiaria qui ipsum devote assistent
laudant. poient. i. chuadit Et tritu

i. fama i. optimo debet esse sicut odor
malorum q. fructus st. i. sequitur bona opa
non solum solium i. vbum vt no solum
decet bni loquiri sed admiratione i. ho
norem eius qui bonum i. operant vel
ideo quemadmodum filius inter abadare
oris sui quia optimo doctrine i. sapie q.
procedit ex ubis illius positis i. eum
filio i. sedenda decorumbus illius /
attrahit homines ad suauitatem filii Sic
odor malorum gustum affert adcedendi
odor q. oris. est fama bone loquentis
nis Et nota qd ore emittitur odores
interiores i. ideo bni quarunt odor oris
eius, odori malorum. omn. esse apothe
ca omn. aromatis i. omn. virtutum
omnium thesaurus.

Doris i. quemadmodum multum fiat lingua
cucharis i. bni gratiosa abundat q.
i. bonum et oris q. e gratia sequitur de
etc. vi. Lingua cucharis i. bono ho
mine humiliabit cor. i. delinquit non
gratia dni etc. xx. homo acharis fi
bula vna.

Delinquit vero matre dni etc. xxxvi. Si
i. lingua curationis e i. integrationis
mis et mne lingua signum eue non
curationis fuit fr. infirmitatis ac
precepto dei i. obediens persuasit filium
suo questiones illicitas i. petim
suas superbe exaudiuit fuit q. lingua
eius lingua superbie et inobedientie
et ideo nec integrationis nec mne
fr. veritatis i. vmdicte quia dei
integrationes veritatis advmdam
lingua vero ayrie fuit lingua curationis
nedum lingua somnit humilitatis cui dixit
fiat mihi se. Ulcia cui subiecit
fiat mihi se. i. ideo eius lingua est
integrationis i. mne quia dei unigen
dam integrauit i. eum vmam nobis
impetrat intercessionem Cfuit i. lingua
eius cucharis. quia eterna vbum
eius vtilis i. fructuosa Item etc. vi.
Tybie i. psalterium suauis fiant me
lodium. et se vtilis lingua suauis //
aprahit Rebecca lingua curationis
magestione xpis habebat lingua
integrationis i. mne impetri remissio
no bni. v. Et xv. Dixit David ad na
than peccauit dno dixit nathan ad
David dns quoque tuum peccatum non
morieris.

Item adoris pulchitudine multum fac
iunt dentes munditiis tenditis. i. abste
diti. moderate continentes i. qui p. oris
ornatu dispositi. et iii. Gemmati
aqua adeuntes speciosiate vbi dic
ei xpis Dentes tui sicut greges ut
sint greges tonsarum que ascenderit
de lauacro omnes gemell' fetibus et
sterilis non est inter eas Quod hi
nisi vno modo exponitur supra
titulo de Capitula Marie Ruere
ibi.

Gutturis intoze 2 suauitate vn
mater die filius cr. vij. Gutur tuum
sicut vinum optimum Gutur tuum 1 poes
exgutture prodentes sicut vinum
op. qd' gslanu' 2 relenat dolores
afflictor. Vel sic Gutur tuum 1 ilua
degutture prodeu' hic vinum optimum
xpo s. ydeloozz sapiaz pigritanby
bene facere. suauit' pmigrina Gu
mulant eu pigros adinuzend' a
mand' 2 ozand' hi eu ilua sapie
ciuz stimuli ecc. nisi. Quid pulcris
deuerbis matris sapiencie Dum
ghit 2 ozones eius dz filij vn et
ipe dicit ei cr. iij. Sponsa tua
meu fum. 2 in mam eius sicut pelozu
bus Gut 2 verba eius dum vino
dulcora pueriam gslacum qua
cor hoies letificat. vt ei sicut filio
possit dio Cui dulcd sinaly meis
eloqua tua ad ec Gut 2 inebriauna
qua desoztz disoppa metez alienat
asensu carnali. filiuz 2 iebriat
et ipm facit obliuisci pteozp mundi
Et sic fiallime pteris adaptare
uerbis 2 ozomby azaie. cetis p
pretatis vim poptimi Vel gutur
tuum 1 doctrina que ginebur mu
bis tuis est sicut vinum op. quia
deuotos delectat 2 a sollicitudinibz
mundanis elongat/2 sic iebriat
vt sobrios reddat no vt amentes
faciat Audiens aut vncto sic sg
mendari adsponso xpi ibuz ab
ore eius 2 subdit Dilecto meo
1 placens ei Adpotzind' hi est vt
inde potet alios placens 2 labye
eius 1 pdicatoribz 2 denibz 1 ex
positoribz adumbrand' sicut pz
mlua 2 cetis euangelistis et in ex
positoribz sacris.

Liter Gutur esca dinduat sic
dr. Iob xxxiiij. Iunas ratinet 2 suo
ruet malas Hec est virtz discredi
spiritales pres q sicut vinum suo ca
lore feces expellit vt remaneat vi
nuz optimum clquatuz 2 desecratuz
Commendat gt hys ubis discretio
virginis imprecatur q hoc solum pe
tit qd discrete petitur qd homuz qd
pnuz 2 dnum maculat desecratuz
Ipsa autez hys verbis auditis af
fectio assumit verbuz ex ore eius. et
subiuat Dilecto meo adpotan
duz labys ei 2 denibz illius adum
brand' ac si dicat hec vinuz 1 hy
verbuz meuz depratozuz 2 vino
optimo ppanuz e. digniuz dilecto
meo adpotand' Et vnde ei placeat
2 ipse delectetur ideo 2 hy ipm vinuz
est Dignuz labys eius 2 e digniuz
denibz illius adumbrand' labia po
tuz ppinuit et eius sapoez seria
uit. Dor itaq; ulnuz digniuz de
labijs xpi. quid digniuz est vt sanor

benigna illud capiat 2 qd' hu sapiat
2 gplacat diuine voluntati Et sicut
vinuz op. sine difficultate 2 cum de
lectatione sobrietatis sic penitentes si
ab eu cum facilitate digne dicit ad
lio admittendas. Veruz quia eius
qd' libet iustus ato pfit eius vero
q euuinatu' sapiz dei remanet
subsit denuo illo q dictum sit dum
tuby illius adumbrand' vt sic ostu
dat q non pfunctorie sz tamq; af
fectus placita dulcedine 1 matris
petentibz filius delectetur.

Collii rectitudine/candore 2 apte
tu dimensione vn de eme cr. i. Collu
muz sicut monile pp rectitudinez
gparatur hoc colluz mulieri pp cando
rez eloqii vn de ei cr. vij. Collum
muz sicut muris eburnea Ipsa enim
est colluz eme pp quinoz diuinitatis
q pcap/2 humanitatis q figurat pp
cordis. qua 1 vto eius facta est quasi
ad diuine 2 humane natuze 2 vnitatem
gtuz humanuz xpo capiti suo. vt
infirmana natura sing vnu cu ea.

De qi columpna qz erigit' e 2 rotund'
2 cap subportat sicut columpna capi
tellum sic maria mulier inclinata
fuit pp petm sz ho exerta qua celos
attingebat stellis intra 2 hy pgem
placones celestuz 2 qi rotundi p
desideriuz eternoz 2 ie mesibus
tulit in vto xpm cap mun. cui vi
dicere Illud pt Amorantes 2 rerti
adhe. in quod fulta. 1 fulsiuz tanu
te sup oia diligendo te.

Continuat cap corpori 2 ipi xpm
eme. 2 ipi corpy 2 hy duplicitez. s.
corporalitez xpm cognendo 2 spiritaliter
xpm potendo regulando.

Vnusis medris post cap sic commen
morpe 2 ipi pz xpm qui cap mun
excellentissimuz medp eme vn de
sapia vel aqua dr cr. vij. Labia
mineoz tuuz 2 porta illuz hoc e actus
tuos suppone magisterio eius Labia
pruudentem 2 obedientem porta pfoun
dinez 2 pcam.

Quia corpus nisi collo adhereat no
pt capiti adhaerere. sic qui huic ad
non adhet vera dilectione non pt
unire xpo qui cap e sce eme.

Quia mediante collo pmanent nerui
humana sic ipi corpi filio mra est ad
uocata Filius hi pomina mra medi
atrix mra tuo filio nos regnicola/tuo
filio nos gmenda tuo filio nos re
presentet 2c

Quia mediante collo descendit mor
quicquid ei e nrum ab pdy pon
nos medicine 2 hyi sic 2 ipi medi
ante venit ad nos xpus qui medi
cina est diuiu mrzo 2 cuius carno et
sanguis vere cibus 2 potus. Hoc vi

Quia collo mulier acu cunctis 2 ceteris

Hyp. in mo sup. portat sic ecclia portada e a fidelibz eme

attrahit · sic pipam mra devoto deo
ppendit 2 dei mna 2 ghraca nobis
redonatur ·

¶ Balma accipite mozq trahit 2 p:
ipam ghra ad humano ghn ipetrat
qua homo mtior unctit 2 delnit Job. vij.
Ysai. no pais in 2c vt gluia salua
meaz · vt sapore tue dulcedinis te
templacone delectet ·

¶ Verbuz emittit Nam ex ea ubuz pus
mornatuz nobis apparuit · 2 nobis
poam apze tuisinissa est va salus Jo.
1. Verbuz caro factuz e 2 hr in nos 2
vidi gl e ¶ Assigna de verbo ·
Spualis almosna mebris xpi · 1 fide:
lbz ministrat quia ipa mediantz pane
angelorz manducauit homo mdaz q:
minione Vel triplex spualis almo:
sna Venia petorz Gracia meritorz
Glia pmiorz ·

¶ Verba pferunt quia in aspectu dei cu
sit adiotata nostra bonuz pnab laq
2 pabus suis bene sonantibz disuc:
tos nos asilio ppetn quotiens peni
tenci requirit eid ysa lix · ¶ mqui:
tates mre diuiserunt inter nos 2 dm
nostruz 2c ·

¶ Item colluz quaqz flectit sic ayara flexi:
bil quo addm pobediam 2 hmilita:
tem quo adnos ppietatez quaqz erigit
2 hr quo adse pg templacnem
Item ishd colluz planuz est pmisioe
equitatez Leue est p mansuetudine
Pulcruz est puite honestatez Candid
pomimodaz puritatez Velari solet
abonis mulieribz pcilis pulctu:
dimis abscisionez qd de collo virginis
est credendum ·

¶ Sequitur Circa monila q di:
cuntur amunicdo ul amone:
do Collu ubuz emittitur
2 ayara sic munita erat vi:
tute discretis vt qdqz ubuz emitte
bat ul ad ghiam di uel ad humilitatez
sui ul aduersitatez proximi pmoueret
sue illud ecc. xlvj. ¶ In sermone eius q:
positi sunt omia Vel monile dicit amo:
nendo quia ayara q prima nouit vir
ginitatez ubo 2 exo monet omis ad
castitatis virtutez Vel monile amo:
nade hr est abuinitatez · qe morsu quo:
dam unit vtriqz pcem capiq · et sic
munit suuz mulieris ne adulter mit:
tit manuz Habz enim monile tria
officia Exterioza ornat Interioza telat
Corruptores expulsat Vel melio ap:
pnile qd suuz claudit vt dan e sigil:
luz pudicoe est ne mepris motus
castitatez mficat Et hr sigilluz tria
facit Interioza telat ne si qua turpis
cogitacio surgit gra ppoluz castita:
tis forias erumpat Exterioza ornat
ne vegda 2 modesta gravitas appa:
reat Annuz i pudicam abilliato
tactu refrenat ne s diabolq adulter

pnas cogitaones i mittat ul pnas
delectacones q sut i missiones pan:
gelos malos Colle 2 ayaria dextaz
ptem 2 sinistram tunce dm ig sluti:
lis q desigt eccliam vnit · i actuos
2 gtempla · Vel judeos 2 gentiles ad:
fidem xpi Ornatu vbiuz suos re:
mustat Corp pta ne coram de appa:
reant adunictaz Pallio caritatis
uelat Corruptores aiarz · i demones
abeis extrect 2 elongat Et no q mo:
nila fabricari solent exauro arge:
to 2 gemis Cille exauro celestis sa:
pie · ex argento timule 2 p sce to elo:
quie · et ex gemis tocig opacomis
bone qi fabricatuz e hoc monile
manu artificis celestis · i opacone
spus s. ul sapie dei vn dr ei asilio
dr vij. ¶ Mictuie feminu tuo sicut
monila q fabricata st manu arti:
ficis ·

¶ Aliter p colluz vchuis designat eig
humilitas · qe demissio colli signuz
est humilitatis sicut erectio eig dez
signuz e superbie vn ysa xij. Eleua
te sunt filie syon · et ambulauerit
extento collo 2c Item Job xv. di de si:
lo Cuerit adusq bm erecto collo 2c
Di go de humilitate ayarie cr. xij. Sic
turris dd colluz tuuz · i humilitas
tua e turris · i · sicut humilitas dd
que ipm reddidit tom adusitate
mex pugilez Vel sic Colluz tuuz · i
humilitas tua · i tu humilis est sicut t
vis dauid · i ve turris dd · i xpi et
hr dicto sicut no est nata silitudimis
sz expressio veritatis Tale est illud
Jo · i · vidimq gliam eius gliam quasi
vnigeniti · i · vere vnigeniti 2c Ex
quare apparat humilitas virginis
humilitati dd cuz virgo tg habilitati
fuit humior quaz ipse dauid · Certe
quia i pueo hamine non potuit ma:
ior humilitas inuenir · Lita nec q:
nemencq ex ny sumi ·

¶ Item de hr collo di virgin cr. xij. Col
luz tuu · i humilitas tua sic turris
eburnea sicut turris · i erecta ad te
lestia quia amore te humilias Vel
sicut turris · i defensio i noctuuz 2
gtnenauz qui sunt eburnei Eburnei · i
quo adte pcandue i noctuue
2 frigiditatez gtnecie Ayspie collu
cetie sunt illi qui ubuz uerbi dei
adahos nutriendo trahiamt
quia omi ubo qd p[illegible] cedit decore
dei ayt. xij. Ayebra corpis sui
mysteria qe e ecia nu: [illegible] trahiamt
Hoc colluz sunt pdicato[illegible] rez et
doctoreb pquos emittit [illegible] pus
vocem 2 trahit ubuz ad [illegible] corpq
vt dan est dequbz di ec [illegible] desie
Colluz tuuz sicut turris [illegible] pp q:
stantiaz 2 fortitudines vt · s non
mysteriantur omi uento doctrine

eburnea pp refrigerari abstinentie
2 ambozes castitatis 2 i nacione Et
cum frigid' est 2 candid' Huiusmodi turris
propugnacula auctores scripture que nos
defendunt 2 protegunt Greg' super ezechi-
lequis de h' collo dalyde turre 2 propug-
cliis eius mollo guttur i gutture
nay. ch' colluz celestis sacra eius elo-
quia pulcriores millenario qui e
pfectis numeros 2 sicut vnu' sitatem
vnius mra numero q est i sacro elo-
quio designat Et ita pulcros 2 p
propugnacula idem figurat i sentencie ul'
auctores scripture sacre que e turris
i ecclie catholice munimentum Vel 2
colluz ecclie sa mitessdores qui corpy
gnificant capita i cerbiam 2 po suis
oziolis 2 exemplis

Oralitei Colluz fidelis ac
caritas est q corpy electo
principale xpo capiti gnificat
2 turris dei pp altitudinem
eius qua cetis virtutibus prominet.
Mille clipei sacra eloquia amis oz
dentes pfte protegenda Cab. xxx.
Omnis firmo dei clipeus ignitus est
fiorantibus inde pendet exercitus i ex
turre caritatis qua tota lex pla
caritate pficitur Ro. xiii. In hiis
mandatis tota lex pendet 2 apostolus
Io. xiii. plenitudo legis e dilectio
Vel mille clipei vniuersitas virtu
tum. ch' q'lz virtus clipeus est i clamme
sio aduersi omnia tela illius vicii
q' sibi ex diuerso adiuncta Et ostat
q omnes virtutes caritate depen
dent qui exmatur sine mfozmante
motu ea. q' corp. xiii. Si linguis
hom loquar 2c Et lex ad vnius
tis virtutum est. omnis armatura
forzium i qua omnes armant electi
qui hostes debellandos q armata
describit epli vi. Induite vos arma
tura dei 2c Deliis multa inuenies
ty' qd' ayma fiat.
Illumoz decenti opposita humi
fidel' ac dent' pietas sunt' oppressio
que duo supportare debent honera
mfirmitatis sue mpo gsistit ad
i plenu legis dmi cui adopt' vi.
Alter alterius bona porta 2 sic adim-
plebis legem xpi. Alter alterius honera
portantes. sunt qsilicet 2 auxilium
sibi inuicem impendentes Et hi facie
d' est ex' xl. qui peta mra por
tauit in humeris suis cruci af
fixis q non potuimus portare
q' pe-n. Qui peta mra pulit
corpo suo sup lignu 2c peta
r pe: na portauit Et de hac por
tacione dic phs Alteri ad' phat
ami ai. vt anima honis porta
no. Item Io. xv. Debemus nos
firmiores i bealitate mfirmoruz
supportare 2 no nos placere Ysa. xl.

Vmusquisq; pximo suo auxiliabit 2 fr
suo dicet gsortare Hoc premit de de
Ysachar Ysachar asinus fortis lyrans
mediumq vidit requiem q esset bona
2 tam pulcrima 2 supposuit humeru
suum ad portandu pacq q e tributus suis
Ysachar mt' vnde mercedis Vel est mer
ces mea seu memoz aut dmi memo
rias Ph est iustus qui mercede etiam mtm
diligit cp si matrimonialis sit ei quiet
cogitacione et auditate ei inseparabile
adherens Item qui dic deo est mer
ces mea 2 ipm solum gsituit mercedem
suam Et qui semp memoriam iusticie dei
2 ipsi dmi mdm tradit oblivioni.
Asinus fortis reputatis st stolid' mundi
vt sit sapiens deo Adapta cetis pe
tatis asinum 2 assignat bonis bonis
2 malis mala fortis adolescentiis p
xpo 2 pssre mercedis eine illatas sibi
molestias acerne pria/ul' ipo xpo
ul' amido ul' adiabulo fortis 2 adhe
rens statine infirmitatis supportandi
habitus mediocrem. s. medietatem
h' e mt' maritima 2 motes. s. inter
amaritudines gtriomes 2 pnie. et
eminencia vite Vel timui isti st i ipsi
sus ne mi mud'. et expressius amido
nihil habitat qui pseuerant qui de hiis
semp cogitat q Vel mediocrem. i ne
modo mozpe Vn vno ecto tam no
ecto nec adhuc ex corp Job. vi Su
spendit ele a mi. Isti 2 timui pre
sunt dia vita pseuis 2 vita eterna
mte exipsos qi suspendit aia mea in
isti Vel mediocrem. i i exitu h tire q
est moriendum Et sit qn adplan
tenues sustetacom ex asinu qui pa
scitur pulcra 2 cardnis nulliz 2 pau
cis gtentis e 2 h' maxime sit pugne
mortis memoriaz vn Jo' Sale q
tumpnt dia qui sic cogitat se esse
moriuu Et quasi in medio positus
tire inuenium pssem 2 desideriuz
bona tire illius quedam tam pulcra
Nota q' quidam sunt qui habitant mt'
timnos istos sc no mediocres et de
hiis non cogitant quibus dic iudic
v. mt' Debbore Quare habitas mt'
terminos vt audiatis sibilos greges
Greges qui brutorum animalium sunt
significant brutas sensualitates. aug
suggestiones venenat animam vnde
dic' sibilo qui st serpentum quos si
bilos audit. qui eis consentit Jo non
mt' timnos habitand' sc in pis timis
supdans. vt ingit' admemoriaz re
ducant' miles natiuitas 2 mors in
certa Juxta illud ecc. vii In omnibus
operibus tuis memoraz nouissima t
2 ietnu no pcab

Sequit Vidit requiem qd' esset bona
vidit oculo intellectus gtemplando
oculo affectus gplicando vnde memor
fui dei 2 delectatus sum Agemor fui

dei quo admirabilem. 2 delectatus su
quo deffectus. Vidit ph̄ i minutie q
ibi iam esse mete alaqui nō uideret
vt mt̄ mirabamur varietates ibi ira
f. s. c. v. v. s. g. Regem etne beatudinis
que dat' iusto pg laboreb' uite p̄mis
spv. xuy. dno iam dic spūs v. r. al.
Qd' esset bona h' non est requies
bona vnde de quibdam dic Inlabore
ly nō s. 2d' 2 tam eterne stabilitatis
qd' optima dic qr 2 ass' de fructibus
sta em ira maledicta est ex fructibus
sui et notant h' duo. s. requies q'
defectus omis mali mparadiso. et
hūdatia omis bōm p hoc qd' dicit
optima. v' mullio rei penuria Deut'
xiv. F. Q. esse bona quia ibi non
laborabim. s. non nisi p laboreb' adea
pueni. Et nisi hys duobus suppo
sui h. ad p. humero caritatis que
oima leuia facit humero. s. duplice
i. p̄ximam que est humerus sinist' adsu
spend' mala sibi irrogata. et benigni
tatis q̄ e humerus dext' adsuppor
tand' p passiones mala illata p̄xmis
caritas em q est qi duplex humerus.
pacens a benigna e. s. cor. xiv. H
portat pacendo. illa ignoscendo. Vel
humeros sicut portando ribono qi
supponit bong asing dm adpr. uicu
eius leue. non uicia bōu. vl' que sibi
emit mistabili quicq sensuus stututi
sufficie tupientes. Hy sunt asin
diabli supponetes se iugo eius ipa
ussimo.

Reput. factusq est tbut' finēs.
Abrachiorū longitudine fortitudine
2 flexibilitate seu negotiabilitate ty
quo agarie seruiend' est desinglis
mēbris. i. humeris debrachiis. Verba
agare ul' fidelis aie. s. m. p̄ulu
lus ai p̄tiscisset eos 2 loq de singulis
i. angelis p̄tiscisset eos. s. sublimi
i. templando p̄mem quem dilexit
anima mea. Nuch' em credimus sup
angelos. n. sponsus 2 mariam omis
q creatura p̄tiscendi est qi via
qua venitur ad sponsus. 2 ipe spon
sus magnus homo p̄tiscendi e quasi
ma non amplectendi vt finis. sicut
dicit augustinus qd' ipe magnus e homo
vocat se viam. Io. xiv. Vocat veritate
2 vitam. s. magnus deus e. Tenui eum
quasi duobus brachiis genume cari
tatis q̄ s. lingua p̄ penetrantiam
2 flexibilia obedientiam. 2 duplici
manu bone operationis adhonarem dei
2 ex'm proximi nec dimittam. i. non de
sinam amare ul' bn agere. Donec
introducam illum in domum meam
2 matrem eius in cubiculum meum. i. dom
nostrum 2 dilectum fecit tota ecclie que
me genuit 2 nutrivit. In quo ostan
dit qd' singli multum sponsum te
nent dimittunt donec nostrum et di

mec

lectus fecerint tota ecclie p posse vel' tota
ecclie 2 genti sue vt ordinem ordinem
trahat et qui audit dicat v. apoc' vlt.
Manus eius ardore/ plenitudine/ extensione/ 2 mandata quintatis de manibus
suis dic. Myrra et v. Manus mee
distillauerunt myrrha. 2 digiti mei ple
ni sunt myrra probatissima. Operum
nis opa/ p digitos opum discretio
Myrra probatissima perfectissima cu
nis 2 carnalium voluptatum mortifi
catio. Sunt autem herbis ostendit
aquam i pleni in ipa qd' angelus
ei p̄nuntiauit dicens hic. i. Spūs
s. supuenient inte 2d' Spūs enim
sancti supuenit i eam 2 sic eam ne
mouit de sup. qd' totum qd' i ipa erat
carnale abstulit e assu 2 carnalem
mortificata sanctis i ea dūabatur
spūalis affectus dic qd' Manus mee
distillauerunt myrra. Nam in spūali christi
sic absorta sum. q nuch' mi me luxu
deteriali gaudia cel mundana qi
p̄ueq manu mee 2 digiti mei. i. opa
mea 2 opus meum discreta distinc
tio. p fecit mortificationis testimonium
quod scribitur. Et nota q sponsus
dicit filius dentur Messui myrra
meam cum aromatibus. mundo metendi no
hūdantia stem et. xxxiv. Dic aqua
Nū myrra etc. d. s. o. Illa myr
ra electa est que sine mulieris et
masione corporis manat arborem
2 illam amaram carnis mortificatam
desiccat qm p̄stet ana nullo pertra
mulieris salutata. Talem myrram
messuit dq i virgine. que tz unius
pti non tiret se ipsum tm multipli
mortificare curauit 2 ideo bn dicit
q digiti sui plenissimi myrra pla
tissima. Et talis myrra p̄ncipe dm
est vn dic Messui myrram m. 2d'.
Item de mādis sponsi dic sponsa et
ggrue pot intelligi de manibus ma
tre. s. v. Manus eius tornatiles au
ree plene iacinctis. Tornatura ce
tis denibus p̄ncipior e. atq uelaior
regium iustice tenet. et opa sunt
pulchrime circondit. In cuius mad'
omia opa xpi ul' matre virginis
fuerunt. Vt licet ex quadrato aquadi
omnitudine 2 celeritate fierent.
unquam tm austere regula deuia
rit. Vel tornatiles dicitur manus
aquare. quia sicut are tornandi p̄m
cior est aliis artibus. sic aqua ad
bn stiro p̄ompacior omibus sōs Aure
sp sapiam operandi quia sapia sequitur
maiorem. et ipsa sic ingeniosa fit
miseris misericordiam p̄pendit qd' non
frangit sigillum divine iustitie.
Vel aure p̄ caritatem que sibi sigi
mauro quia ex mera caritate nobis
p̄pendit dona mie gre 2 ecclie mysteri
illud apli. i. cor. xvi. Omnia vestra

Trinitate fiant Plene iaynctis iacinctus eim 7 lapis colorus etherei quia quitquid xpus gessit meorye qtquid mater vel filius agit vel egit i operatoriz de fonte sapiencie processit 2 sp procedit totuz celesti intentione resultet et resultsit Vel plene iaynctis quia nich aliud qm celestia summa visus oculis intendebat Plene 2 dicuntur manq vestimis s. oculis bonis quia hinc inq omnibq creaturis benefiat ipsi vel filiq principiz omnibq creaturis vm de ipsa dicit natura Cap vij Venerunt mi omnia bona pariter cu illa 2 i numerabil honestas p manq illius i dona eius

Alter Vt q de xpo dr mat eius possit attribui Ayanus aq tornatiles i volubiles p nupte s. i amez ptez operari sic qd torno fabrefit est i ptte volubile est Vel tornatiles i permutiz ordinate 2 prosdiz ordinatos sperantiq pferentes sic ame qd torno ordinatiz 7 circulatiz 7 qua i suis operibq ordinatos exprimebat animadp pfectis 2 spiritalib q uersatiis Circulq eim est ab eod i idez reuersio Nam sic exprie anima operabat sic et adipsm 2 in ipsm ora p gratia q actiem reservebat Vnde dicit Io xiij Pat in me manens ipse fact opa Aurie p sapiaz 2 caritatez que duo deaurant anima opa et ea faciunt discreta 2 amabilia vel ideo aurie qua nullo ignis tribulationis ledi vel uri poterunt Plene iaynctis h 7 plis pnosis 2 celestis doctis operibq/ hac 7 que celiz potius ostenderint ipsiq decelo celestezq uenire p[illegible]erent Vnde dr Io v Opa que dedit michi pr vt pficam ea testimoniu ph bent de me Et opa eius instar iaynctis in claris tordilq clara i tenebrosis obscura qua iaynctis inst reno clarq nobscura 2 nubilo apparet obscuriz Nam illis qui illuminati erant sapia et gra/ sta celestia et diuina eius opa apparebant sed tenebrosis pnifidelitatez 2 nesciaz magistri et pductoria sic nuc et phariseis

Item decor manuu ostendit in apte 2 extensione et ayara manuz sua aperuit 2 aperit semp inopi 2 pauperibus suas extendit ad pauperem pumsi 2 manq hz extensas non gratias exemplo filij qui manq extendit non gratiaz merce Et mh eue gratia que manuz gratiz fructiz ingrens intdictiz

Item de ordore manuu virginib dicit pnus b s. illud c. xij Dilecti meq michi 2 ego illi qui pascitur inter lilia Beatq b ayanq azure qam lilia candidissima sit nc cibi et lilia amator mt lilia no i uenitur quitqd mt mare manq i uenit/ Vel candor manuuz eius mh ostendit qd pcm non fecit i pe 4 2 ideo sed pmiritatez manuuz eius retributu est ei adno manuu 2 pulcitudo mlt ostendit indigitq decenti gnate seu uictum quia digitz dr qd decent uictus et sunt digiti isti qui designant de sarta aperta Tertio pm tentiones/ flexibiles p obedian/ Tertio pulcis p mortificatiz Candidi p innocentiaz Longi p perseuerantiaz unguibq munti p pacaz adiuncta finalez/ qua unguis finis e manq

Mystice Ayanus ecclie sit operariorum qui nec ostilez apli ad ctal vj Duz tempa hnt opa tue bonu adonis Deqbq dr c. b Ayanus eig i xpi tornatiles Omnis qd fit mtorno celeriter fit 2 sn error sic fac est omne opus bonu sn error Vt puta sit intento operans qd fit sn adhonorez dei p salute aie et adexemplum proximi opat adhonorez dei vt non tibi si dno attribuas quitqd bonu feceris dicens oz psa xxvj Omnia opa mea opatus es nobis dne et facto quitqd bonu potueris dicas te humiliando sug i vnlis sum luc xvij cum f. Noli te extollere mpatiendo ope tuo 2c Pro salute aie vt eum s. intendas cum f. xxx Salus aie misericordia mpnoe hoc Qui mult miseri proximo aspiratur nec est origines misericordi adexemplum proximi as v lucrat luc ma oraz ho 2c Celeriter 2 operand est sic fit opus mtorno vm pab ny Me dicas amico tuo i xpo meditari in pnupe Vade 2 ueniet 2 oras dalo tibi cum statim possis dare Adhebr iij festinemq ingredi in illaz requiem 2 i operari ea que faciunt adingressum

Item Tornatiles i expedite qd operantur manibq q pp dm operant vt facto vno bono opere omniq crimis statim se mittunt adalud faciend/ ex xpi magistri 2 dni nri cuiq omnis actio nostra est instructio qui die pdicabat 2 miracula fiebat de nocte uero orabat vt ultim tpis nauiz pfuisset qd non tanq mre salutis expenderet

Aurie Ymaui tria Sapia Obedia Caritas/ Sapient qd i discrete operand est vt dignos et bonas seniorib alys offerat. ecc xij Si beneficiis sedo ciu beneficiis et erit gratia in bonis tuis multa

Item Sapient vt ostentaciz fugiat 2 laudez tpstoriam Quia sicut dicit Valde bona sua pripendit qm

adeo ut innumerabiles laudes hominum suf-
ficere crediderint.
¶ Sapientiam suae assimilavit apl. ij. Cor. vij.
Non ut aliis sit remissio nobis aut tri-
bulatio &c.
¶ Obedientia et unum praeceptum eis proprium vel
mandatum dedit in principio sicut scripto
Genesis viii. capitulo xvi. Omnia autem
honeste fiant.
¶ Plene sanctis plene. ut habundantes
bene stabant Tho. iij. Quomodo potuerit
ita esse misericors &c. Greg. Messem
nobis bonorum operum sacione multiplicat per
puremque et quanto uberius sacrari ce-
perimus tanto ei a quo totum accepimus
lucrum offerimus.
¶ Aliter plene sanctis plaliter. ut petit
na retributione quae erit multiplex
plenarie operentur quia sicut dicit usque
in fine erit messis exmensa &c. quia
ex defectu bonae operationis erit defectus
gloriae retributionis. Vel plene sanctis
ut habundantes operibus bonis ut tan-
dem mereantur habitare
cum eis.
¶ Item sanctis habentibus spiritum penetrandi. quia
qui bona opera fecerunt in spiritu. in futu-
ro manum penetrabunt. Item manus illae
plenae sunt sanctis quae petina retri-
butione plenarie operantur. Illae quasi
plenae habent quae operantur pretiosis i. pigmentis
id est aromatibus.
¶ Alter agamus esse sunt illi qui ma-
nibus suis laborant quod bonum est ut
habeant unde tribuant necessitatem pa-
centi. Adeph. iij. et debent assimilari
naribus. Tonus enim in sua organizatio-
ne semper eandem naturam tenet et in nullo
deficit. et est tornatus tenens artibus
principalibus et expeditis. Sic bonis opa-
ribus in ecclesia dei debent esse principales
et expediti non pigri in bonis
operibus / et in nullo deficere. si semper
divinorum preceptorum ita tenere erunt
aut manus aureae si tales operibus igni-
ne caritatis ardent et spiritum lu-
cent. quae duo significant aurum quod splen-
det et est colorem ignis et debet esse ple-
ne sanctis. Gemma est colorem
aetheris et signat spem et desiderium bono-
rum caelestium quia bona opera referenda sunt
in retributionem bonorum caelestium non ad
gloriam laudis humanae. Item nota quod
duplex est manus. s. sinistra et dextera
modo dicunt quod duplex operatio spiritualis
nostra est / ut apostolus opera poenitentiae quae
aliquis peccavit et hoc omnis dui est in sum-
ma vita presentis. Et habent sanctis
bap. ta. ait in. xpus ait in. Dextera act-
ia. ut tribus annis testibus credet omnis
mundus de prima facienda. Et toti tres
sunt idem thema. s. primas agite &c.
Alii dicunt esse manus. s. dextera adspice:
id est opera mea paenitentiae etiam retri-

butione quae significat per dextrum Vn. cr. ij.
Dextera illius amplexabitur me. Sinistra
duplici manu dextera digiti et singulis
digitis tres unciae. Duae manus
ut dum est opera prime et mine adhonorem
dei et exemplum primi. Decem digiti
decalogi adimplendi. adgni tenetur ta
penitentes quin insudes. Quia s. praecepta
pertinet ad dilectionem dei et proximi / singu-
lis fere digitis tres unciae. ut
quotquid operibus primis adpriam vel
unam attribuas patri peccata / et filio
sui sapia et spiritui sancto sui voluntas attribuit
omnium enim operum initio ita hi exigunt
s. fere velle et posse. Idcirco per decem
digitos Elia pri et filio et sp. sto. psalmus
dicit ad psallam quod est tangere et designat
operationes. Bona autem opera non fit
sine adiutorio dei trinitatis qui dicit Io.
xv. Sine me nichil potestis facere. et ideo
ipsi totum est attribuendum perfectio autem /
ut ad hoc aquae exeunt flumina revertan-
tur et ibi. ut dicunt in psa. xxxv.
Omnia opera nostra &c. ut supra.
¶ Et nota quod pollex qui fortior est aliis
digitis duas unciae habet tres qui sunt
magnanimitas impossibilis ne pea dissol-
vatur. et patia mediocris ne pad-
versa frangat. Et ita pollex significat
fortitudinem. cum filii sunt magna
animitas et patia ut dicit est.
¶ Index qui sequitur prudentia vel sapia
que nobis indicat quid agendum. Tres
articuli huius digiti agendarum primo
intellectuales essentiae prudentia fu-
turorum.
Tertius dicitur medius hic est iustitia que
docet nos tenere medium. et nos sui
reddere unusquisque. Tres articuli reddere
signorum obedientiam et veritatem /
Quarum patiam et adiutorium inferi-
oribus disciplinam et tutelam.
¶ Quartus dicitur medicus. et sicut temperan-
tia. Tres articuli. abstinentia in cibis
sobrietas in potu. Et quia ita tar-
tu. Sic habet in. quatuor cardinales vir-
tutes.
¶ Quintus dicitur minimus digitus et designat
humilitatem quae est certa virtutum
huius tres articuli. subditi se pari-ma-
iori. minori. Dicit et digitus hominum
claris abunde quia principat et pau-
ri abedia figuratur humil. enim
abedia. delet peccata quae fecit pauditi
¶ Sic minimus digitus significat manum
hi est humilitas quae significat et perfect
omnes virtutes. Quin significatum pre-
cepit dominus huic xvij. dicens / cum ea
bona fecitis. Dicite servi inutiles sumus
¶ Digitus et minimus fortis est valde et
si eo depicto manus quod nulla
opera bona est coram deo vel initio
sine humilitate / et ipse est qui fortius
impugnat diabolum et triumphat de eo
Vn. de Josue dicit cap. xlvij. Indescensu

pdidit gtiarios quia qui descendit
humilitatem destruit demonum potestatem.
Vbera quam dilecta mamma 2
paritatem quo ad virginem. De ubiq
beate virginis dicit cantic. vij. Melioria sunt
ubera tua vino 2c. Item dicit. Memores ubera
tua super vinum recti diligunt te.
Quere retro tyto de dilectione matris
spi 2 dicit cantic. iij. Duo ubera tua sicut
duo hynnuli 2c. Item. Tu es pulcrior
filiis super tyto de pietate 2 compassione
patris. Ubera virginis possunt dici
dilecto dei 2 proximi quibus sensus
suos nutriebat. Vel ubera sicut virgi
nitatem mamme castitatem. Item
de mamis meis dicit ei filius cantic.
Quam pulcre sunt mamme tue soror mea
sponsa. Pulcriora sunt ubera tua vino 2c
Patet quidem quod ubera pure sunt virginis
2 mamme sicut mamille matronarum. Et
beata virgo vtrique hec dicit. s. ubera et
mamas. Quia 2 virgo est 2 mater est
quod nulla alia dicit. Quam pulcre sunt
mamme tue 2c. Quod enim pulcius in
oculis potest afficiri quam pietas 2 mma
Significatur tuberibus 2 mammis. Pul
cra 2 sunt hi ubera potentibus quam auste
ritas sanitatis que significat. i. vino. Vel
2 vino. i austeritate legis pumentis sin
nagoga. Vel vino. i amicitia caritate
carnali 2 spirituali. Vel 2 vino adhuc
quia vinum letificat cor. s. ubera
ista letificant mentes. Aliter. Quam
pulcre sunt mamme tue. i. gratia venere
tanda 2 honore sunt amplectende
et extollendo sicut dicit luc. xi. Beatus
venter qui te portauit 2 vi. q. s.

Item de viribus matris dicit ei filius
cantic. vij. Hinc respectu adipis passionis
Dixi ascendam in palmam 2 app. fruc. e.
et erunt ubera tua sicut botri vinee 2c
Quasi dicat dixi quod ascendam i palma
i discipulis meis crucem passionis
meam 2 2 ipsis videbis. De primo dicit
Assumpsit iesus xij. discipulos se
creto 2 ait illis ecce ascendimus iero
2c. Dicit 2 videbis io. xij. Cum fuero exal
tatus fuero a terra omnia traham ad meipsum
Patris 2 credite est quod mater colloquens
misereto ei prouidit passionem 2 resur
rectionem suam. Est quod sensus. Dixi mi
nice quod ascendam in palmam i exaltabor
meritis 2 app. fruc. eius i utilitates
premetes exipsi mea crucifixione
que sunt Resurrectio Ascensio Spis
sti missio. Hinc quo ad me petro ranus
sio hinc quo ad hostes Demon subiugatio.
Scriptura quo manifestatio 2 cetera
hui. fructus 2 ipsi sunt omnes saluati
di quorum pars ultima iudei quorum
religione salue fient.

Aliter. Cum dixi i abetino disposui quod
ascendam in palmam i arbore crucis tri
umphalem 2 apprehen. s. eius fructus
s. victorie mee Resurrectionem. s. 2 asce

siones 2 fidei apostolorum. Vel fructus eius. i.
homines redemptos quos apprehendit
primo i latrone penitente 2 deinde in
limbo. Et tunc mihi mortis angustias
in hora i dilectionis mee id est crucifixores
eius meditabor i spiritu meo duro pudicum
estus vsq. xxvi. Cum videbit spiritus meus
mestis passionis exacerbatus demalorum
supplicia 2 nudata cognoscebat. tunc mihi
erunt duo ubera tua sicut botri vinee
Recordabor enim quod dilecta carnem assumpsi
serim quod lac dulcis ubibus suxerim
Recordabor incarnationis mee mysterium
Et ista recordatio tamen unum potest pri
tis irritationis 2 indignationis oblui
sci me faciet ne festinem advindicta
Qui prudet pro dicens illi Cum vidi
fuerit me recordabis. Vel qualiter
parant vbera virginis botris vinee
exibibus enim exprimit lac 2 exbotris
vinum quod hominem letificat 2 inebriat
2 facit oblinoscitur 2 stalom adqui
rendum recreatus sibi i turias 2 lac
tucis addandum gudia. Omnino siquid
inhiat modo lac quod sua labia dum ex
pressit 2 traxerit amantis ubibus
ipsum delectauit 2 quasi i cenam
bili dulcedine i ebriauit. ne recor
dari decreto si nobis stale quanto
recreatus sibi i turias 2 lacte nobis
dabit gratias et virtutes nipsenti 2
futuro gliam sempiternam.

Item de ubiribus matris dicit ei filius
cantic. vij. Statura tua assimilata est
palme 2 vbera tua botris Statura
tua id est i mensis proculo usque tyto
de statura patre.

Illa 2 vine vbera matris botris as
similant 2 quo mirabiles pregu
tina mendi demonstrant i virgine
que no minus meruit fundendo lac
ex ubibus suis admutrinetur filij
quam meruerunt martires qui pro
tros figuerunt fundendo sanguinem
suum per martirium. Omnium enim op
rum merces secundum tradicem certaminis
pensatur. Item de suis ubibus dicit
ad dilecto cantic. vij. Veni dilecte
mi egrediamur 2 agrum commorabimur
in cipris. Mane surgamus adumeas vi
deamus si floruerint vinea si floruerit
fructus parturit si floruerint mala
pu. ibi dabo tibi ubera mea. Hanc
hic auctoritate ostendit sollicitudo sp
gloriosa virgo quit peccatis dei vnde dicit
dilecto. Veni dilecte mi egrediamur
agrum i visitemus illos qui sunt
agro 2 nomine predicationis humano
rum cordium tirum fundit. Veni di
lecte mi quomodo i cellis facientes
mansiones apud illos qui habitantes
i vmum paradisum. Vno mane eamus
Surgamus mane adumeas plantu
das mysticas. Videamus si floruit vinea
pboni apis cordium si floret fructus

pmerant pbom

ptinrat phom exordij applemetuz Vi
dimus si floruerint mala punicu quo
flos rubens desiderium nuntandi pas
sione dnicam demostrat i uiris fide
libus qui pillas arborebus designatur Et
subdit dna Ibi dabo tibi ubera mea Vt
gustes uiplicationes meas pertia
que pauduit dubiis meis pq sup
dreuit ipsa pietate 2 uinaz designa
Et uhor ostendit cp phs orat ipa
libenter Item de uberibus ugnis
dicit sdalis xpi cr. vny. Gozor mra
pnula est 2 uba non hz Et sut uba
sdalium xpi scorp udelz ppheze qui
qi repsentant duo btam virginem
tamquaz adh aptam vt carnez assu
mat exea et dicit Gozor mra virgo
ayna pnula e phumilitatez meris
muda qz 2 puri tanqm tenella uuce
cula q nudu hz uestis xpis aut
acceptus oblatuz sibi uirgine sub
mfert Quid faciemus sorori nre die
qn allaqtur est In illa udelz die qn
cum allaqtur arthanglus Gabriel
et tacentibus sdalibus respodet tota
trinitas dicens Si muruz e edificaz
sup eum appnfula argentea Si ostiuz
appnfaing illud tabulis cedrinis
Quibus uerbis virgo Tidens mi
diuatur ac si dicat fiat in sic diuisi
et edificate super me appnfula aurea
uel argentea quod ego sui muruz ad
dit quoq 2 ubera mea turris eui
facta sum coram eo qi pace repperi
ens Beata siquid virgo muruz
est pp firmitatez ppositi gsuade
virginitatis vberu eius sunt sic tris
pp superuimetez fecditatez dnume p
nis dnum est nre defensionis et
super eam edificauit tota trinitas appnf
ula argentea Hec enim addepensio
nez ecclesie tota trinitas edificauit i
ea vt patres suis bn sonantibus nuncu
pnez repellat 2 hoc signat i argento
qd tris metallis dulcoq sonat Cum
qd dixissi ego sum muruz subnexit 2
ubera mea sic turris ac si dicat
hystoria mea 2 pietas mea quibus
qi ubiq sufficiop dulcedine lacto
sibus ecclie sunt turris munimen
refugiuz et sanitas pcorp Et h ita e
exipso sic accepta sic grata sic placida
facta sum coram eo i eudei bnplacito
vt essem qi pacem reperiens i veritate
ez reperiens 2 faciens mi dn 2 hoez
vt essem pacifica tanqm mat veri
pacis mediatrix mediatoris mat
Ne aut dr Si ostiuz e appnfaing illud
tabulis cedrinis sic intelige Siquid
xpus se uocat ostiuz p. v. 2 mater
hic uocat ostiuz similiter 2 alie Nam
xp dr ostiuz i aperta sue uia pp
mitatis advitam qd ipi soli qdem
vni de se ipo dicere dr p. x. ego sum
ostiuz ego non alio // Ostiuz qz de

ppacto tabulaz pqm malinolis clau
dit ingressu mdomu vii 2 h dr Si
ostiuz est appnfaing illud tabulis
cedrinis Beata virgo ostiuz e in
ecclia q malignis obsistit spiritib
ne addeuotos suos intrent 2 ace
dant sic uolunt Et h ostiuz tot tabulis
e appactuz a scta trinitate quot i ipa
sunt virtutes 2 pnulegia dignitatuz
Et hec tabule cedrine dicunt quia
i putribiles sunt et odorifere 2 p hu
militatez nro sunt radicate crescen
tes i in insuz.

Ite deubiis ayarie uel fidelis anime
seu psone religiose dr ei sponsa
sed aliaz exponez cr. my. Duo uba
ta sic duo hynnule capree gemelli
Binarij bis positi s. duo sicut du
plicez dilectoz qui dz hic anima
addeuz 2 primuz Vel scam duoru
testamentoru qua dz se tegere uel fidei
2 operatoz Tua dicit addiscretoriaz uberu
carnis 2 mundi Tymolo de gula Sic
duo hy. c. g. Duo diminutiua s. hy
nuli 2 gre duplex humilitas minoz
et exiioz Ringz aut notatur i hynnulo
Drum pnuficedo duplex caritat
2 denotatur uel gre et caritatis
vn pt. Sic adi 2 pnuf. v. a. m. Sud
quemit predicatoribus 2 oratoribus
i qtemplatiuis qui sunt interpretes
ni qui sine dono gre 2 sn caritate
no i petrant deo sed mussi Et
labyis exl. la. d. m.

Secdm aoiam usus vt sit sic aurig
adsibi cuied vn indete quo caute
ambuletis epli v. 2 2 iocto ptes
qtemplet s. sup infra ante i retro
interiq et extinus dextrorsum et
sinistrorsum.

Ceruiz velocitas q est pedum
quod sicut dr bnus b. Velociter c
rit sermo dei 2 velocr desiderat hnc
obstantem Et propacum vn ces
ie. Ergo pt facere manus tua i
stinct oplez 2d

Quartuz pulcra pilorp distinctio seu
nauetas Inquo signat nauetas
rerum virtutuz bonorp opum 2 hone
storp studiorp Tales enim nestunt
desidoribus Ete.

Quintuz arduorp sensio s. pgtam
plocem vt liz corpq ponderosuz q
iistinet h in regione corporp quia
sicut dicit ppt Carnis prius locus
terra est in qua sed uel spiritus
sit melius i regione spiruz i angelo
rop put debz inseneali resur
rectione trahet adpe corp suuz quia
in semiaui corpis animale s. resurgz
spirale s. cor. xv. Si uo spiritus in
ueresetur interpretie corpin ut i hu
manari 2 tabina uel lsh tunde acor
pe suo trahet adrectione corpm
i adtrum miserie et tenebrarz et

Vn qui scribit sponsus eius. s. falsi clici
falsi monachi / falsi religiosi / falsi ꝛ
ami 2 reuiset mitras su. i. sibi debitas
qz noluit tam vnctionis Vel suam
qui quaerit pro malorum opm In illa
die sibunt omnes cogitationes eorum i. pherse
cogitationes eorum que separant adeo.
Sapientes i. erunt ca quare peant in
eternum.

Item ubi fidelis anie st quo addm in
tellectu sinistru adipm cognoscendum
2 affectu dextru adipm diligendum
Vel gratiado 2 humilitas Quere tylo
de caritate patris quomodo dixerit
dm memorit Quo adst iustitia
sinistruz adst primo p primam et
disciplinam quam percepit 2 h gtia
p sumpcoz. mna dextru gtia desspa
tioz ecc. xxx. assistit anie tue placens
deo Quo adp vimu. quasso gtia
tulatio Vn ad to. xy. Gaudere cu
gaudentibus flere cuz flentibus. Co
passio sinistruz alienis malis. h
habebat qui dicebat. h. coz xj.
Quis infirmat et ego no infirmor
2cl Congratulatio dextruz alienis
bonis. Hoc no curebat idez apls
dicens phi. ij. Gaudeo 2 ggratu
lor omnibus nobis idipm autem
gaudete 2 ggratulamini michi Sine
hoc ubique parvula e omnis alia
2 ubia non hz st. vny. nc est mitil
i. yconea xpo quicqd. nec potest hire
lac efficacis doctrine Debent 2 h
ubera adhoc vt sint signuz spnal
virginitatis esse qi prua et dura
imreputatione hmis Et quinquiz q
passus suus sp indearis ubi duz
quinquiz ggratulatus fueris pauci
iudices.

Adorsi tetetudme ut sic indelz si
am strumositate 2 gibositate Dor
sum xpi Marie 2 scoro. prima coz
st qd dorsuz iugiter fabricat peto
res. s. iudei Magistri hytici 2 blasphe
mi 2 p secutores scoro 2 st qd plon
gunt iniquitates suas Illi autem
rectuz hnt dorsuz qui patiuntur pet
nis Illi no strumosuz qui yhpzali
bus uel spiis delitiis ut mercato
res 2 malefici Dr aut dorsuz ecce
qp st flores eius duru 2 qi saxea ad
portanda ipnera 2 tolerandas per
cussiones.

Ventris debita distinctione Vn
st. vy. Dr ei Vent' tuus sic acinus
tritici nallatu liliis Circ tylo de viscer
nali segditate Marie.

Item de ventre filij dic mat. st. v.
Vent' illius eburneus distinctus sa
phiris 2 post gtrue exponi debet
virginis Venter eius no est vt
alij ventres in quibus repit dia
phragma et venter Regius. Qz est e
burneus p virginitate Nam sic ei

ebur nasciturus tandem eiq. sic ei turne
xpi 2 ipsi ayatie natus e tandem v
ginitatis que e viroz eternitas Et
quod saphiros celestis coloris est.
Dr uent' mris ul filij distinctus i. pl
re notatu saphirus i. quidam gsoz
mitatibus cum angelica natura que
nota 2 in saphiro Nam virginitas
prior est angelorum. sic dic bnus thas
aplus In angelis enim est virginitas
et eiusd virginitatis incorruptibilis
In angelis ef omnis motus diuine uolun
subiectus e Hoc itaq decore multum
signati sunt uent' mris 2 filij 2 auet
bus cetis distincti Nam i carne vtiusq
sunt virginitas incorruptibilis 2 tam i
carne filij qui matris nullus motus qui
ad bene placito discordaret Nha tus
lacio mundica carnis xpi ul ipsi vn
gimis non tm assimilat angelice mu
dicie. st 2 ipsomt dicens Vent' eius
i. filij ul mris sic prius eburnea st lapi
dez saphiro In hac aut pride tusmi
sit nobis pri illud medicinale ung
uentuz. s. corp xpi quo medicatu est
genus humanuz 2 denuq adore tota
respsa est ecclia fidelium Circ tylo de
nasis ii ayata dr apotheca.

Mystica dicq ecclie ubia ista Vent'
tuus sic acinus tritici vel li. Ven
ter ecclie quia vent' teneriorum
e pars corporis sicut mulieres q nocat
filie pp teneritudinez pie 2 compassionis Et
quia uent' sedes est sedentis vir 2
figura spnalis sedilitatis Et quia ci
baria spualia p meditacom de quo
quit et discernit intentio memorie
stant ibi corporales in uentre carnali
Circ acinus tritici qui latz abimo tendit
in omni Nam spuales p sone late se
effundunt in ieuniis vigiliis discipli
nis 2 cetis oib exercitiis Et trinita
tis in omni qp quito p stores meuit
2 latiores in apibus hinc 2 hinc tabo
se minores 2 in mq p stas arbitrat
2 credunt in quo extendit se hinc
adartyam q q sumata e in habitu
mo Et bn dr sic acinus tritici quia
tractare debent omni studio tritici
ubi dei quo pasci et nutriri dz colubra
i. fidelis aia vt. s. ex' matris dm qua
uerba dinca gseruent 2 gserat in
cordibus suis Vallatu liliis qi exom
pute. s. tam i corde qui in sensibus me
bris 2 motibus / liliorum hnis tandem et
ido ponit liliis plicit. quia no suffi
castitas corporis sine castitate men
tis Nec 2 duplex h castitas sufficit
sn castitate sensuz in bro 2 motuz
2 tam corlis qi spualiuz actum.

Aliter venter ecclie quicqui qui sn
st fiores 2 teneres sunt in media. et
qua omo nequit ghne punitur
eis vti quicqio Et dz h venter esse
eburneus vt qui utuntur quicqio sunt

ignugali castitate firmissimi · vt nullo
frangant adulterio quia eburnea est ob
elephantis animalis castissimi / 2 est
eburnea ob firmissimu / frigid' / candid' /
2 duri dr 2 hic nent distinctio sa:
phiros qi nec toto carne nec toto
saphiro sed carne 2 saphiro distincta
Nam quigata inquitur cogitat que
dei sunt · saphiros est qui celestis co
lorib est / inquitur cogitat quomodo pla
cat uxori carne est 2 talis dimissa est
sin distinctos applicat ij co vj cr cogitat
2 q sunt dei et q sunt mundi Nisi
cum cogitaret q dei sunt non esset dimissa
et si cogitaret tnm m que mundi sunt
2 sm placet uxori · non esset distincta
saphiros Vel puentrez possunt intel
ligi quelibz inferne psone inter
dei et spiritus possunt et coram do
si venter ei fuit eburneus p frigiditez
gra estiz luxurie / 2 candidus gra omno
daz alaz i mundicia 2 sobrietas gra ma
nitatez 2 ignorancia 2 saltem · distinctio
saphiros 2 si non pot esse toto saphi:
ros · sic tractet spiralia qd non ob
iuriatur etha ·

Vmbilicus apetitus potione Vn cr
vij · dic ei sponsa Vmbilicus tuus crat
tornatil' nunqm indigens poculis per
vmbilicu inferiorem carnalis con:
upiscentie designat vn pol · vnde
velpenoth · i vmbilicus ventris ee de
bz ni ista virgine sic accipit 2 i duricie
it vmbilicus · vt esset qi lignuz aird'
illm lynis lynnozez carnal' gaudie
et qi ope tornatili velud crat circu
sus est eius vmbilicus mt 2 extinxi
abom temptacione exteriori et interiori
Ver indigent poculis iste crat' quibz
ille potenti qui clamat in cruce sitio
si deber crate potauit vnu 2 lac Na
nam lacte candoris virginal' mortifi
catoz carnis ipsie q austero saporez
bz vt vinuz quietez in uenit vt de
lectaret puri i vtraq / allit' vmbi
licus tuus i castitas tua que occupauit
mte log 2 sedez vbi talis mulieribz
regnat luxuria vnde dns i pcerit
anime sponsie plurimuz Ezc · xvi ·
iudic oriz tui non e posita vmbilicus
tuus Castitas inqm tua e sic crat
tornatil' i torneata · q times pp amo:
rez celestem 2 e pfta · quia crista es i:
ride in mbris in motibz 2 sensibz
sicut opus tornatile tornat' est 2 pfta
crat' dicit inquaz indigens poculis
quia inqm primum sitim carnalis
concupiscentie Qui em sitit · poculis
indigat Vel sic Nunqm indigens po
culis i urgone gre · quia tota es
grad ple · Sed' quesdaz crat' est cipsi
ny lynis ansulas ·

Aliter · Vt ipsud dicat esse Vmbilicus
tuus crat'tor Vmbilicus i medio cor:
pis aparet i medio esse q e corpis

filij sui sn acceptione psonaro facta
aiz tonuo doctine spiritus sa plana
phiules mansuetudinez / sn scruplo
omnis pti potens dice multo verius
qm dauid Cn inquitate curi ua
mandatoro dei · et durari alios per
exemplum Crater iste tornatus phim:
litatez Spiritus p supne meretricis in
tentionez Capit vinu 2 omnis lacris
i omnis gre dematia poosa · quia i vto
santificata 2 sanguine filij redempta
Clausus misteriis · et aptus sponsus / gtep:
tu tpiraluz 2 appetitu celestinz Tenet
manu spus sa ul' filij qm e manus
pris potat nos sicut mater filios
vno multiplici Duodecimo ipsu de
oto vbi ipa dr ui ns · ipsud ipsemet
Nitr decorate aureo 2 argenteo tylo
decuasis · Sinqm indigens poculis
que fluuis eius qui est uitis vera
eidem subministrat · s · dona gratiaro
et sufficiencia eius q est exdeo 2
i illos redundat 2 illos influit qui
bone operationis manu crateriz hnt
apprehendit · et qi ori apponit eius
magnalia devota pdicando 2 laudes
eiz dulat' decantando ·

Ayste pvmbilicus inquo e uis gra
tua et feruor desiderij quo adul'
teres desiderari possunt sa pdicato
res quoro desideriuz seu feruor ad:
spiralem prolem i dei ecclia gnandi
2 hic vmbilicus est velut crat' quo vi
nu doctrine germinas virginez.
zach · ix · ppinat 2 et e tornatil' i cir:
cularis / planatus / politus 2 p circuitu
circuscus vt mch heat rectatuz et
mch angl'ar / sz totuz simplex et
vero vita pdicatoro 2 doctrina · totuz
pfim 2 ymaginem et intuitus pferens
2 amorez perfectio eim et et intus
notant misticum circulari Sinqua
indigens poculis quia affluentia
sapiencie salutaris inquaz indi:
gent nse et i alios ff redundat · q
illam sinee 2 pie alis administrat ·

Moralit vmbilicus fidelis anime
Zelus ul' pietas / ul' mat' ambo
caritas · pp cas supdictas inqm i
digens poculis sapie salutaris
que inquaz desint caritati · quia
unaq dicit decimbz · i · jo · q · Ubi
enim caritas est sic dicit augs quid
est qd possit deesse · Sicut enim de:
esse pot caritati qui caritas est
nec quitqm suoro ei deesse pmit:
tit qui totuz se et sua i manus po:
sunt caritatis ·

Ceruuz 2 hybiaro equa sponsde
vn dr ei · cr vij · Iunctura feminiu
tuoro sic monilia · que fabricate st
manu artificis Samoza i uiris fe:
minia i unicorbz / et sunt hec fe:
minia decora sic monilia · i · quentiu
i uice prastitez sicut monilia duas

ptes tunice quectur. Notandum quod uestis
hominis virginis sed non de castitate ut
pudicitia sed castitatis monitoria.
Sed quod in omnibus apparet. Et dicunt
omnia qui castitatem monetur. Ha
adstinencie mundicia. ipsa pax nos
monet et tuitur. Hec autem mani
lia fabricata dicuntur manu artifice
Nam artifex spus s. inseminibus eius
hanc uestitum/ hanc mundicia/ hanc
castitatis prerogativa fabricavit
qui totum carnalis concupiscentie fo
mitem ps. vehementem rorem celestis
gratie extinxit et ea.

Item de crurib ul' tibijs sponsi de c.
v. et ggtue pot expom de crurib ul'
tibijs agnie. Crura eius sicut colum
ne marmorea. q fundate sunt su
per bases aureas. Alia ms. lacto dicit
Tybie eius columne marmoree.
Crura ista sunt temperancia mp. sperio
et paciencia maduscis. que duo totum
edificium virtutum sustinent et sup
portant. Vel aliter. Tybie que
fortes sunt velud columne marmo
ree et totam corpis ppositum portat
sunt fortitudo et p sueritia que
omnium virtutum et totius opis ppo
situm portant et sustentant. Et
iste columne ut portare faciant
istud edificium fundate sunt. s. ba
ses aureas. s. caritatem et spiritu
que signant. Tanto fortitudo eius
dz fundari in sapia ne se propitet.
p sueranciam in caritate aliqn de
ficiet et non stabit.

Pedibus pedum dimensione et tritu
dine depedibus agnie et totu de
ere. i. de sotis aliibus. Pedes eius
i. affectus pedes recti p debitum in
tentionem et planta pedis eius. ut
planta pedis vituli que fissa est
p disiunctum. Ungula habens p placam
finalem firmitet sicitur p stabili
tatem in uno. Terram gulcat in se
riora ctemplando circulariter sicu
tam imprimit ea q sursum sunt q
rendo et amando. Nota qd p pedes
significat affectus. quia affectibus
accedit mens ad se et ad dm. accedit
ad se et ad. Duo aut pedes. fidel'
anime duplex affectus. dext' desi
derium placendi deo uel solicitudo
quomodo ei placeat cui se ppavit
i. adthym. i. Omnis studium quom
posit fribus. Et hij duo pedes por
tant aiam meam. Duo pedes nic
petratrices spiritus sensus et spiritu
voluntas. Et hij portant. Insuper duo
duo pedes nic ulsie istis gratiis.
Obedia gtia spiritum voluntatem
et humilitas gtia spiritus sensus. Cri
sd? pedes sunt motus anime qui
bus incedit. non de loco ad loc sed
de malo ad bonum. ut ecc. Greg' Velle

mente ire. Nuq ambulat aia no
pedibus s. moribus. Item pedes mri
quibus stando/ sedendo/ incedendo/ qd
et tamen tam s. non iacendo docet nos
qd affectus mri debent assidue gulcare
ne terrena excepta corporis medium
necessitate.

Item depedibus i. affectibus mris pot
dici illud Apo. i. Pedes eius sicut
aurichalco/ Calco circa es latine et
fuit aurum p puram q no murmu
rat in flagellis sicut nec aurum im
pressionibus malleorum fuit eneus per
cussorum sonus predicationis manifeste
sicut in camino ardenti quia tamen fecit
quicquid fecit ex vehementi feruore ca
ritatis. Ne dicit pedes eius significat in
feriorem partem. s. humanitatem. Pedes
aut mri. i. affectus calcandi. s. pellibus
mortuis. s. sororum predecessorum exemplis
et quisdam ambulandi aliquis si
mudus fuit affectus mri multum timere
potest in deserto vite huius venenatus
morsus serpentis antiqui. Et in illo
tum serpentum de quibus agitur Deut
xm. Quere tyro cp aiara nittis.

Item pedes affectus. quia sicut pedes
corporis portant exercitum hominis sic
affectus interiorem.

Quos exurunt. s. ira odio ul' iudica
tab vi. Nu quid pot homo ambulare
super primas ut non gbuant plante
eius. Abiijs tallendus et calcamentis
i. mortua opa causa restringere Exo
xi. et Josue v. Tolle calcamentum de
pe. t. tra e. iqua s. s. est. i. cma ul'
omnis religionis.

Quos frigore dissolunt. i. torpore ne
glligencie pdo de. Videte ne frigo
ra fiat in hyeme qua torpor ne
glligencie pedes astringit. Hij s'
calcamentis mundi. i. sororum de
simtorum exemplis qi pellibus mor
tuis Ze. xi. Abiite pedes nos amodo
et Exo. xii. Calceatis comedit ag
ng ps pasthalis.

Quos lapide collidunt. i. fidei hesita
tione. Vide tane ne offendas ad la
pidem p tuum Petra autem Xpus. i. Cor. x.
Hij sunt lauandi butyro divine me
et fouendi oleo gtie q m fusus est
in meribus sanctus Luc. x. Et hij duo
lauit Xpus petri Iob xxix. laua
bam pedes meos butyro fortitudo
in ima dei. Vel mundabat affectus
meos ctemplatione humanitatis Xpi
q p butyro/ et diuinitatis q p mel
unde sequit. Et petra fundebat mi
hi oleum. i. Xpus dabat fortitu
tem gtie.

Quos inquinat carnis uoluptate
q luto est et cenu. Tren. i. Sordes
eius in pedibus eius s. non est recor
data finis sui. Hij sunt aqua ab
luendi unde Io. xiii. Lauit dns pedes

s. gtie

discipulos an petrus Dne no tm pedes
t affectis. s. 2 manus. t apa. 2 caput
t sensum cogitationem vel caput
t intentionem que ordinanda e usq
eluz.

Quid prodiant publice vane glorie
vii papit aplis dr. x. 2 luc. xx. Ecce
tre puluem de pedibus uris.
Qualit pedes t affectus debent calcari
t munari iacinto h est celesti deside
rio vt possimus occurere domino xpo in
aera venienti adiudicii.

Item pedes ecclie sustentantes eam i gra
2 virtute 2 xpm cap ecclie portantes
p mundu. predicatores sunt de quibus di
tur. Quam pulci sup montes pedes
ꝛc hy debent cingi in oleo spiralis
gra uel unc. et pfundi humilitate spua
lium aromatum vn de decaste Dedi
mfine Benedictus mfilijs aster sit
placens fribus suis tingat i oleo pe
dem suum ferrum et es calcamentum eius
fir dies iuuentutis tue. utq et senectus
tua Vel pedes ecce sunt mfiorum opus
ministri qui du adusus nctros mfa
rora exterunt officia pextrema mini
steria velud pedes inherent Qz tles
lauandi sunt butyro sicut dr Job xxix
lauabam pedes meos butyro. quia sic
dr gg. Vere vebre admonitionis qi
mfusione pmtpiedinis debent pfundi
vt sanctus si quid asperitatis maio sint
lucratum / Item de hijs pedibus dr apo.
t pedes eius similes aurichalco. qr sic
aurichalcum assimilat auro. sic et ipi
licet alonqe maiores imitant eis tri
pantum possunt assimilari nitunt
qui paulo sequuntur.

Et stature vel gressum amendabili ho
nestate Destatura mrs dr ei filius
t vii. Statura tua assimilata est pal
me de Statura. t excellendo bone intentionis
2 sce operationis dicitur Assimi
latae palme Vt sic palma t alor
triumphalis crucis dnice terribil est
malignis spiritibus. sic bta virgo me
rito sue excellentie malignos spiritus
treat et expellat Delyar statura ul
stare di. io. xix. stabat mr crucem
dni mater eius Et bn dr stabat qz
nm omis apli uacillauerunt mfide pri
dnice passionis. xpi mfide stetit i mo
bil nuz cessat tra illa decua dr ecce
terra t etiam stat Quere tr de
terra Vel ido dicit statura tua assimi
lata est palme. quia sicut signum cru
cis que p palmam designatur arma
tura est spiralis qtra diabolum sic
tuccio nomis beate virginis qe
aparia vii hus ti Non sic timent
ꝛc Quere tr de nomine marie vel sic sta
tura tua. t recta intentio tua 2 adue
luz directa bona opacio assimilata
est pal. quia adterrena despiciat m
muuari 2 celestibus appetit rem

neratur. 2 illud bravium qerit tm mi
qd quiqz datur e dns die iudicii
iustis Dequo dr apo. 1. Vincenti da
bo manna absconditus ꝛc

Degressibus matris dr ei filius ct
vii. quam pulci sunt gressus tui
in calcamentis filia principis. Per
calcamenta st testimonia sctorum patrum
2 eorum exempla Eze. xvi Dicit filius
matri Calcaui te iacinto tuxi te
bysso ꝛc Et quia erat calciata iacinto.
ideo dicunt gressus eius pulci
in calcamentis Nam pedes eius. t
cogitationes 2 opa decore spiralis
deuotionis. et intentionis velud pe
des in calcamentis iacinctinis resplen
delant Et quia cincta erat bysso castu
tatis 2 virginitatis astricta baltheo
que est byssus retorta. ideo sequitur
iunctura feminum ꝛc vt. s.

Mater amica Sponsa carissima
filia sponsa vxor sui uidua
Mulier bona virgo virgo principis
Pessima prima amalla Mulinstri

Mater vnde dr ct xxiii. Ecce mater pl'ar diler tuos 2 time vis 2 adm admis 2 sce spi ꝛc

Aliqui libri hnt magnificis t sor
didis / Pulcra dilectio e. qn est
natural' singularis. 2 integral'.
Naturalis cstando ei exhibetur qui de
bet t ido Singularis qn fidelis ana
nullus admittit amatorem preter ipm
sicut dicebat bta agnes Integralis
qn sim augi diligit Ex toto corde
t ex toto intellectu sine errore Ex
tota ana t ex tota voluntate sn qua
tenus Ex tota mente t ex tota me
moria sn obliuione Qz lic ꝗ non
possit i pleni tua. semq tn aliquid
teneamus / Vel integral' vt sim
bm ꝗ. diligat dulcedo. ne aliquibus
blandicijs alliat sorit. ne aliqui
bus adusis frangat Sapienter. ne
aliquo errore seducat Azemorit
ne dilectus obliuiscat Et e prima
dilectio pulcra Secda pulcrior Ter
cia pulchrima Et di pulcra dil'o
addissam triplicis turpis dilonis
mundialis q turpis est Carnalis
q turpior Mahoris que turpissima

Prima est inanis gloria 2 tertia superbia
Secunda gula 2 luxuria Tertia iniquitas
tis et nequitia s. in odio 2 ira Decima
dicit se n. Ambulauimus post vanitatem
2 vani facti sunt Hoc decimam gloria
stem tren. my. Qui intelerant mortuis
amplexati sunt stercora .i. spiralia.
Hoc de terrena superba / Destruda etc. xiij.
Qui tenebit prae .i. gulas inuiscantes
2 luxuriam contaminatas. inquinabit
alea Detrua dicit auctas Non desit
malitiam qui diligit s. illud pe. Di
lexisti malitiam super benignitatem et
Ideo tal' dilectio turpissima 2 pessima
est Et timoribus 2 adde pulcri timoribus
pulchri quid timor e ille timor dei qui
michi neglexit etc. xv. Huic timoribus
hi. qui michi agit de omnibus diebus michi
omittit de actibus stem Qui michi lo
quit detractionibus michi tacet de loqui
bus st qui michi cogitat de no cogita
bus id' eg. Timor aut mundus et
humanus timores timores sunt Timor
aut huius pulchri est qui si no expel
lat potest ad' inuenit. tu phyllet ne
adueniat potest Pulcior timor mal'
de quo dom est Qui dm timet michi
neglexit pulchrius timor filialis
de quo timor dm sanctus permanet in se
culum seculi.

Et agnominibus supple pulcre. pulcra
est agnomen que est exside et sacre
scripture sua pulchior. que est pre
dicatorum et intelligentiae spiritum
pulchrima. q. ei ipsa fide et vene
ratione ipsius rei tradite pneum lit et
experientiae Et hi erit imprua de qua
dns Luc. x. Multi reges 2 phe no
luerunt etc.

Et ste spei Ista 2 pulcre spes e. que e
exside 2 mitis puemens Iantior 2
pulcior q est extremitatione 2 testimo
nio Ideo aplus. ii. cor. i. Gloria
nra hi est testimonium ipsius mte Cas
sima 2 pulchrima. que e pseuerantia
tem iamissibilis Ideo aplus Ro
vij. Certo enim neq mors neq vita
ad potuit me separare a caritate di etc.

Hec sunt prioris grationes quibus
gloriosa virgo permittit se adimplere tri
sanctes adsit vni dic Transite omnes
ad me q. gor. m. 2 agite. m. i. Et hi omna
multis alis modis exponuntur Et
no q' dilecto e adprimo 2 acquisito
Timor adacquisito q. gratia. q. ste
di. etc. i. Timor dni sic religiositas
religiosis custodiet 2 iustificabit
cor 2 c. vsq. xxv. my. Timor dni ipse the
saurus eius Agnito desiderii in
flammatum vt q' agnoscimus amplius
appetamus Spes que non confundit.
Ro. v. Confirmationem.

Iste aut grationes sunt ille emissio
nes de quibus Lege c. xiij. q. alea qui
diui a fonte increscant et hundant

procedit Qui i pri orti gelusi.

Alit' pti q. bta virgo i uitat nos ad
grationes suas. monet nos admoto
temploms sm quadruplice ma
teriam eius. s. quid appetend' quid
fugiend'. quid credendus quid speran
d' Appetendus e de. fugiend' pcm.
Timendi iudicium Speranda celestis
patria. Dilectio monet adpetend'. ti
mor adfugiend'. Agnitio adorand'
Spes adsperand'. Horo. my. dic se
matrem. s. pulcre dilectionis qui ad
dante accepit 2 mlte emisit. pulcre
dilectio est. mich' subdeo diligere. quia
quoq; in tangent stercora mfiant
Ideo omia reputauit vt sterca. vt x'm
lucrifaciat phi. iij. Quicquid' abuldum
vsdat 2 cati sn Caci 2 vebera 2 cete
ste mulieres veris testamti hunt stat
dilectum no tm pulcri omada pul
cridme. quia amor eorp diuisi sunt
2 ita no essent pulchri et qui tangit
prae .i. temporalia parmorum mqui
nabit alea aliqua inquinatione Et
amor matre sunt puri. quia i dnus
quia ipsalia plene gtempsit et i mul
lo abeis sunt coniunata 2 sili virgi
nitatem quam prima nouit 2 ideo di
mat' pulcre dilectionis qui adiuenit 2
mlitudem emisit sic mater puerum que
gerat Sic em filius postea gerit
desponsi sto. sic 2 ipsorum virginitate et
paupertatis pius gerat desponsi sto se
Non tetigit prae .i. carne ne inquina
retur alea etc. xiij. s. mcarne uxit
pt carne 2 i mundo sup mundum assup
sit em pennas vt aquile. vsq. xl. i.
Virginitatem 2 voluntaria pauptate
2 nolauit sup pennas venerio .i. pa
triarchas et phas Ipsa e em mulier
cui date sunt due ale. s. virginitas
2 pauptas Apo. xij. vt fugiat a fa
cie serpentis qui prima mulierem
maledicti subiecit. Ge. iij. In dolore
paries Ideo dm e di Luc. i. Fundata
in i mulieli. Est 2 mr primorum docens
fugere q' fugiend' est 2 e mater.
quia hi emisit mlitudem quia ipsa
prima non solu pctm s 2 omnes p
cuto declinauit Ad' fo phi q. mag
nificata pgaeptum filij dei se humi
liauit mlysdiuitiz Elyzabeth Luc.
.i. i plens dlio etc. iij. Quanto mag
nus es humilia te in omibus Ideo
di. porta clausa. s. omnibus pctor
Ez. xlvi. Ideo sicut dic Nau. iij. Nolo
adeat vt prussiret pecum Ochol
s. vnius intrat. quia ipsi gtrint cap
serpentis Gen. iij. idest 2 iniuriz
temptationis signata psalmi q. iu
dic. v. q. Calleo timoris prussit cap
sydere 2 psuadit q. cap holofernis
amputauit Iudith. xiij. Et agnitio
i reuelate fidei. que. s. fidei reuelatio
alipsi 2 in ipsa facta est. q. ipsi dedit

exemplū credendi qd' credend' ē qr
dm est ei luc' i. Beata q credidisti
spa est em luna exemplo fidei nm:
ū tenebrosuz illuminans vn ar vj.
pulc' vt luna et stella exemplo fidei
magis adxpm adducens ayt. y spa
z aurora terminas nocte infidelitat
et diem i. lucem fidei adducens spa
z mat' solis iustice ayala. ny. et luc'
na gre z fidei posita sr' candelabro
ayt. vj. z ido ayatur agnoscimus. Et
ste spei Qz exemplo sue spei docuit
quo sperand'. Noluit em qd' unu e
nōn luc' x. Et qd' pmo qrend' e reg
nu dei ayt. vj. z pp hoc vna pcoit
adno Dec est enim luna aq mcepit
dies festus ecc' xlvj. Dies festus di
es eternitatis spiritua em fuit incau
dei festi. quia omna tirena gtemp
sit scias mhyans pp hoc exemplo sue
spei fuit nobis columna nubis in die
i hospitate z ignis in nocte adu
stans fuit z ex' non solu spei sed
z ste spei i. i mobilis Cadenatus em
stellis decalo i. discipliis aside z dicē
tibus Nos aut spectamq zc luc' vlt
spa sola remansit fixa in firmamento
i. xpo qui est firmamentuz. diuides
aquas abaquis Gen. i. Non em ex
tincta est in nocte dmce passionis lu
cerna eius i. fides vel dr' mat' ste i.
firme spei quia dat gratiam pseuerādi
usque Vel ayat' ste spei quia gratia
eue q male spauit qd' fieret vt deq
et ideo mortua Qz hoc mat' est ste spei
quia vita ofignido mortis sententia
am reuocauit significata p hest' v.
que mortis suam reuocauit significa
tata Et pp hoc z dic ipa eod capitlo
In me omnis spes vite z virtutis.
Omnis spes quia spes omis bon
donuz duplex q est finis. s. vita z
q ē adfinez. s. virtz et ipa est spes
vite quia pipam spamq hte vitam
z virtutis i. gstanciae qi dicit In me
est omnis spes vite hinde z gtinu
ande spiritua em est spes intra spes. s.
vite z virtutis p stoucam impetrandi
quia ipa est arcus in nubilo i. sig
nū iustificationis Gen. ix. qr iustifi
cati peam ascendunt.

Aliter In me omis spes In ea ē em
omis spes z antiqlogo et intra Vel
omnis spes quia talio no ē poneda
spes quaz in xpo et ayaria ayaledis
em homo qui gfidit in hoc Je. xvij
vite etne hinde z virtutis ne quia
pugnat gtra uicia / Vel omis spes
vite dnte ntitatem em bta ayaire
rachiabat mors i unud' q apōmis pa
rentilq introducta ē qui manibus
z verbis accicebat illam Sap. i. Po
spiram vo q xpm gtamut suffocata
est mors vnde xp dic osee xi. Ero
mors tua o mors.

Aliter hi uba ve potuit dice ayaria
postqm gcepat saluatore qi dicet.
In me est Ille pcurmis assumptionem.
a quo est omnis spes vite triplicis
vite natuie vite gtie vite gle et
vnitutis Qua ipse ē qui dat lasso
virtutem. Ysa. xl. z hijs qui no sunt
fortitudinez z robur multiplicat. Vel
i me est spes omis virtutis qr hnt
use omez virtutez theologicaz z car
dinalem Quas z virtutes spectanti
bus inse se subministrat suis oziribus
z exemplis / Debemq igit' bte vir
gini spem. qua stout dic. pab. xxix.
Qui spat in dna. i. ayaria que spi
ace int' dna sublevabit i. sursuz le
nabit z hi in pnti z futuro Sursuz
leuabit. i. supra carne mundū z dia
blin p gtiam in pnti. sursuz leuabit
p gliam in futuro.

Aliter Ego mater pulc' dilc. zc Ego
qd' in pr' die que possunt z debent
refri adfiliuz qui pulchrior q est
z summe diligendq Solus timendq
omi studio agnoscendq z in quo est
singulariter est spand' Dic q Ego
mater pulc' dilc. i. xpi qui ē pulch
vnde adheb. i. Cui diz sit splendor
glie zc z hi spue pm diuinitatez
z in pb Speciosus forma non solu
pfilys hom sz z pimlibq angl'oz
Dicit em quidaz q tanta erit eig
species pm humanitatez quita ap
parebit in transfiguratione sz despicabi
lis hombq apparebat. qd' non dua
asserendo sz tentando Ste sap. vij.
Candor est lucis etne z speculuz
sine macula pm deitatez i. pc i. In
q desiderant angli prospicere Et
cuig pulcitudine sol et luna mirat
Et hi quo addiuinitatez Item hoc
est speciosa forma pfi hi z candidq
z rubiqdq hoc quo adhuamitatez.
Dilectionis xpis emphatice de di
lectio quasi duos ligans quo adduas
naturas. s. dim z hominez et hoiez
assumptez de i vnitate p sne qi
verbuz caro factuz ē Per dilectoz
em quaz hnt adfenas humanum
colligauit sibi naturā humanaz. qr
dilectio est diligentis z rei dilecte
qi quedaz unio potissima in homis
z naturale illud qd' amat in sui na
turam suiz quirit amatorez Per
dilectōm z quam hz a nos diligat
nos sibi ipi. quia qui adher deo vnq
spus est cum eo. s. cor vi. vnitate
s. amoris z ofte vnde pb. Ayichi
adhaerere deo bonuz est zc Per di
lectoz z qua diligit hoiem colligat
ipm hoiem sibi ipi. et qi gfluuinat
ne diffluat p uicia z pcata Cor
enim fatui i. pcatoris. qi uas gfractu
est xxi.

Vel z pulc' dilc. i. xpi vt sup dme

qui plus pulcre diligit 2 a quo hetur
pulcra dilectio Ipse enim caritas est
i. ꝓ. iij. Et pulcra dilectio qr caritas
forma est 2 decoratrix sui pulcritu:
do virtutum / Vel idō azaria dicit mat
pulcre dilectionis quia dilectores et
amicos suos xpo filio suo qui est
pulcritudo simul similes fiat similitu:
dines filij tales pgnis refigurans
qui peccando amiserunt Qz appa:
ruit ithcophilo qui pgnis reconci:
liatus est filio matre mediante suipta
sacrosancta communione facie resplendit
vt pl.

Et timoribus i. xpi qui solus timendus est
vnde ipse met dicit ayt. x. Nolite time:
re eos qui occidunt corpus 2c. Quid
to minus Et timendi sunt qui tollunt
famam ul' ierusalem suam aut ad
hoc Qz eum timete qui corpus 2 animam
post mittere in gehennam Cuiusmodi ecca
ꝓ timendus est ne xpus peccando
dimittat Deus enim mt timor qr
dicit poeta Dum omnis orbe deos fe:
rit timor Deij timore i. de eo dicit
iacob ad laban Gen. xxxi. Nisi deus
abraham 2 timor ysaac i. deus ysa:
ac affuisset michi 2c. Ecc. xxxv.
Rhemus 2 superbus non timescit
timorem i. dnm dicit glo. qui timor
est 2 amor fidelium Vel no timesc:
at timore i. dnm etna supplicia
minantur.

Et agnominibus xpus enim dicitur agnus
emphatice quia solus nouit oia
2 quia solus dat gratiam vel agnominibus
deus enim mt uidens et eius oculis
nuda 2 apta sunt omnia Ad heb. iij.
Oculi enim eius multo plus lucidi:
ores sup solem circuspicientes omnis
uias hominum Ecc. xxiij. Hinc auctem
habuisti optime expositam tyo be:
nedicti f. v. t Dicit aut xpus agni:
cio abagnoscendo actuie qr cum xp
i molaretur mortui agnouit prez
obedia azarie custodia flammam
mna Patrem agnouit obedia dicens
Pater no mea voluntas sed tua fiat
luc. xxij. azarie custodia assignas
eam iob vbi dicit azarie Ecce filij
tuis Io. xix. flammam mna. cuius
peccata i. penas pectoris imposuit p:
tulit in corpore suo 2c hoc i. pe. ij.
Et idō dicit agnus abagnoscendo vel
abagnon q est pri Erant enim ag:
nus solo balaam matres agnoscit
et statim accurrit ad eam sicut xpus
videns matrem suam in cruce accurrit
ad eam pie ꝓ passionis affectu 2 ea
discipulo commendauit agnoscit 2 pas:
sus quia mat agnouit filium cruci:
fixum cum omnibus apli fugerent 2 ꝓ:
seuerant cum eo.

Et sancte spei xpus enim est spes nra
vnde ꝓ Domine spes mea a iuuentute

mea Et e sta spes i. immobil' 2 firma
qua firmit' et immobilis spand est
ideo vnde ꝓ Speraste ideo omnis co:
gregatio pli Item spte dne spa no
gsum i et. Gen. xlix. Ipse erit exp:
tatio gentium filiae y. Si mora fuerit
expta eius ꝓ longanimitate spa qr ve:
mens venet Vemens impmo adue:
tu adqsitendas virtutes q e ad finem
Venet in ꝓo adqsitendas vitam et
nam q est finis sdō dicit ipse In me
omnis spes vite 2 virtutis Vel omnis
spes i. spes omnis boni presentis
pcollatis gtie et futuri premiumera:
tis gle quia gratiam 2 gloriam dabit
dnus Vel omnis spes antiquorum et
modernorum 2 bene dicit in me qr ma:
ledictus homo qui q. iho. se s. ul' alio.
Ie. xvij. Vite etine 2 virtutis nec qua
pugnare gtra uicia sdō xpus apparuit
florui sicut qno non hit spes fructus nr
sed gtia eius bni aliquid hand est.
Quia largissime e dans omnibus affluen:
ter 2 non i ꝓperans Iacob i. vnde hest
y. Dedit affluenter munera sua magnificentia principalis

Quia dat ꝓprialia adsuetrium electo
et etia i remunerantis sed reprobis
dat ꝓprialia hi i remunerantis unde
de ipsis dicit ayt. v. Amen dico vobis
receperunt mercedem suam sdō de deipo pri. ij.
Longitudo dierum in dextera eius et in sinistra illius diuitie 2 gloria.

Quia hortatur nos adpetere vnde ayt x.
Petite 2 accipietis Io. xvi. Vsque nunc non
petistis quicquam.

Quia plus dat cum petitur vnde dicit
latron petenti memoriam sui cum veneris
in regnum tuum Amen dico tibi hodie mecum
eris in pa luc. xxiij.

Et litteris Ecce mater pul. dilectionis 2c
possunt esse verba bgnis pgnam
gerens salutis enunciatis busticia
maternitatis sue ul' enuiantis vir:
tutes suas quibus vbonea facta est
adgnando saluatore Dicit g. Ecce mr
pulcre dilec Pulcre dilectio caritas vir:
ginis qua dnm dilexit cum no ma:
culauit gratiam petit Et timoribus
in ea ꝓpauuit log creatori 2 spiritu
sto generatis in ea humilitatem cum ex:
pauit excellentiam angelice salutationis
vnde dicit ei angelus Ne time
as azaria 2c 2 hic i pleni est in ea
illud ysa. lxvi. Ad quem respiciam nisi
ad pauperculum 2 gtritum spm 2 treme:
tem sermones meos Vel sic dic
alia tnslatio.

Et agnominibus nq not fides Nam
ꝓ fidem q no ibi stat in 2c qui cepit
filium dei 2 agnouit peexpiendam
ea q prius credidit vnde dm e ei
luc i. Beata q credidisti cum pfi:
cientur 2c

Et sce spei cum gstat eam habuisse

ni Fiat fiat an do fi-ni fiu-t Nisi
eum credidisset 2 speraisset posse fieri
2 futur' esse qd ei dicebat non ita
acidisset.

Item beata virgo dr mat' gratie Mater
qr principium g̃ et primus hns abalio
q. d. ined treanit totus spualis
bam plenitudinem qm ipa tanm mi
emisit inhuete Sed dic fecit in d.
mag' qui po e Sed 2 dic ipa sum me
omnis gratia Sapans vapans 2
assumans Et nd qd sic ordinada e
litera sum me omnis gra vite ul' me
2 vitaris 2 est istud omnis dmsiraq
vt possit dici omnis gratia ul' gra
omnis vite ul' me Vel omnis gratia
i omne id qd facit gratiosum Vel omnis
gra qua xpo descendere i virgi
nem descendit i eam dis plenitudo
turisnatiz 2 de illa plenitudine omnis
recepimus gram pgra Io. i. Cu eum
si xpm requiescerit spus dni spus
sapie 2 intellectus Isa. xi. 2 xpus
requiescet i ea sicut dic de ipsa h
requies mea h hitabo 2c qstat qp
vii. dona spus sci repleunt mea 2
ipam vsq; qz repleunt Isa. lxvi.
Sed quez requiescz spus meus nisi sp
humilem 2c

Vite et vitaris i xpi qui e via 2 vitas
Io. xiv. Vel mistice Omnis gra q
est vita 2 vitas Vel omnis gratia ef
fectiua vite et vitaris Vel omnis
gratia vite que nunc est 2 future 2
inhac brevit' oma colligit 2 nisi mich'
bom de esse ostendit adhanc vitam ul'
futurez ptinens aut meritiz Vel vite
2 vitaris Alia lra vere sum me q du
cit ad vitam 2 vitaris q docet viaz illa
Vel aliozalit Omnis gra vite actiue
2 templatiue Unde sigtur papaytha
2 azaria luc. x. Legte anselmus qm
vinq; vitam implevit i se i illa ho
mela intrauit dnus i quoddaz ca
stellum 2c Vel vite i nocte et pme
quibq suobq alia spualit' vivit Vel
vite triplex Est em triplex vita
vegetabilis Sensibilis 2 rionalis vi
ta vegetabilis est magnem viuere
pfidem 2 caritatem qua ipi qi pla
te vivunt vita gratie et resciti p spua
lia induz sanctum qua aliis homo
no proprit 2c j. cor. v. Gal. i. Ff iv. Ga
muel ner dum sedebat dum / vita sen
sibilis pfitentez qui gustant dona
dei si non distinendo que sint illa bona
Gen. xlix. Isachar asinus fortis vidit
requiem qd esset bona vita rionabil'
pfitez qui pasctudine exercitatos hnt
sensu heb. v. qualis erat Jacob Gen.
xxxv. dicens Vidi dm face ad fa
ciem Omis gratis istis habuit azaria se
excellenter // Et vitaris Triplex est
veritas / cordis / oris / 2 opis / gra trp
ve q̃ e vanitas falsitas simulatio sm

ipa aut fuit gratia omnis vitaris · qua
fuit vitate cordis sui vanitate Veri
tate oris sui falsitate Vitate opis sui
simulatione / Vel secm illam litiam sum
me omnis gratia vie Et e istud omnis
dmsiriez quasi dicit sum me e omis
gratia omnis vie Est em triplex
via ad salutez Virginal' Coniugalis
Vidualis Suprma virginitas cuiz stili
tate sunt ista fecunditas ai corupte sum
terna pietas cu sollicitudine terrenoz
Ez i ista virgine fuit gratia omnis vie
que duit ad salutez · qua fuit virgo
sui salutate · fecunda sine corrupte · pia
sui sollicitudine terenoz Vel sed dicit
sum me omis gratia v. 2 v. Vt ostendat se
i mmez agratia mortis 2 falsitatis
decepta dr qui inst · fallax ymago et
vana est pulcritudo Sr expone fal
lax ymago i. gtia laudis humane · qr
multq qsequitur qd illa promittit Et
vana e pulc' cuiusq sine humilitate
Vel exteriozi sui meriozi Vel opis ex
toris sui recta intentione 2 dei timo
re qui est initiu sapie 2 custos vir
tutiz / Aliqui libri hnt fallax gra
qua unido gratiosi sumus Non enz
est nisi qdam pdicto · sicut osculuz
Iude quo tradidit filiu hoies luc. xxii.
Et nota qd quidez calumpniati sunt
verbuz istud azaria mater gratie · ni
sola trinitas sit auct gratie Quibq dic pot
qd humanitas xpi cuiq ipa e mi
applicat gratia adhoc · i. Gratia dei i.
filius humanatz pomibq gustauit
mortez 2 de xpus gratia ul' qr
gratis dat ul' qr gratiz datiz e nob'
aptc prozomibq dic qr fuit pcu
sufficiens · luz non efficiens Seq
mancte sum me omis spes vite et
virtutis Detrud manducatoz Ma
sicut pillam accepimus gratiz vite
que nunc e · ita pillaz habemus spem
vite q futura est 2 hituri sumus sue
tuz gtie q sp duratura e.

Item azaria mater vite s. xpi q
vivunt vmisi · qm dum ex se genu
it minimu omis qui ex ea nascuri
sunt quodam regnauit Et si em
carnalit' genuit vnicu filiuz · i eo
tm spualiter mater effecta est mag
ne multitudinis filiop quoq primo
genitz xpus Io. xii. vn signifiat
dem est luc. ii. Peperit filiuz suuz p
mogenitu Ipsa est enz anima que
prius filios quo adposituz virgini
tatis peperit hm plinos Sed di
cit xxxvi. Isai' i. fidelis populus
dm gtemplatis quez coegisti i pfi
dem unisti ul' cohedem fecisti pri
mogenito tuo i. xpo qui est primo
genitz mortuoz i. resurrecto et
princeps regiz terre Apo. i. Sicut
amz eua dicta est mater omniz vi
uentiz vita nature Gen. iii. Sic aza

tria mater omn viuentu vita ꝗre Gia
eim mt vita aut mater viuentu.
Spa 2 pp hi sicurata e p Gaiam q hz
no ni ung fluz carnalit pepit abra:
he qui dixat dos Ge. xxi. Isaac uo:
cabit tibi semen. In matre dta e tong
ppli ysclitici vn vsa. hi. Dr iudeis At:
tendite ad abraham prem nrm. 2 ad:
saram q pepit nos Gic 2 agara no
pepit carnalit si vnu vm ysaac. i
xpm qui e resus mt 2 gaudiuz nrm
2c vt s. Spa 2 mater vite Gz eua
fuit mater mortis. quia peam vita
qm habuimq nos ablata Gz p maria
restituta est. na agara portauit vi:
tam 2 aperuit nobis vn paradisi
porta 2c 2 adhuc viam nouam ostendit
Gouens virginitatez 2 hi pex vn
ipi quemit qd de filio dicit ascheas
xi. Ascendet pandens it ante eos vi:
ta em eius semp fuit i ascensu. et vbi
ipa regnat cum filio suis omnibus
introduciet petoribus.

Item Aliom Vita vera agara pex hi
vita 2 bti filius eius/ Quia sic de
agaria natus est xpus. sic de vita
vera pgratum/ nasciet vita bta pgloi:
tam. Precedit em vehiculo iusti:
cia meritiuz. sequit bitudo. Gia pmi:
uz Gmgula singulis.

Item agaria mater mea qm uident
filij sui cognosce dictate ipis qda
naturali pietate fidei vt adiuuca
tiz namq eq pmo ul maxime te:
stigant in omnibus necessitatibus et
periculis tanq pnuli adsiuz matris
Et ht hi mater qi duo vbera. que pe:
timq adsuggend cu dicimq Mos cul:
pis sd 2c. hi st masticando cordis
gra superbiam. et pitas q luxuria.
Vel vba eius ima 2 oro quibus nutrit
nos Vt dici possit sacta cogitatu tui
mdna mea 2 ipa te enutriet Item ipa
est mater surgentiu apto. aliqn
nisi prius apertio surrexis inquia
de hac matre poteris gtlari hui ih
Suscepit filij eiq 2c

Agaria vn toces mt. ap:
pellat amica 2 dilecta
et hi multiplici rone 2
dr amicq ul amica qi
amoris qsdrb. ul quasi
animi custos Vel sm ysidoru abha:
mo. i. acathena caritatis vn 2 hmi
dicunt qd tencant se in uicez Item
amicus aba qd est sine 2 mene qd
est defectus Solus enim ille vere est
amicq qui in necessitate no deest a:
mico suo:

Quia magno zelo abeo dilecta vnde
dea dr xi Zach. i. Zelatu sum nrm
2 syon zelo magno agaram s. desig:
natam pnrm 2 syon mdaplia ide
ipsa hac decrusa designatur phest
quam rex assuerz amauit sup omes
i

mulieres pdo 2 de ipa dr Cap. vm.
Oim dns dilexit eam prepue aut rde
hymilitat dilecta e ado. vnde insigt
eius dr hi Gen. xxix. Vidit dos hu:
militatez mea. nuc amabit me vir

Quia non fuiste mtimore Mmeus
fi mi vnclo caritatis. nlm aliud emo:
lumentuz qrens ex sua dilectone qm
ipm dilectuz vnde dr s. y. Dilectu
meq michi. q. d. spe plus sufficit in:
mihi aliud quero pdo 2 dic. s. ny. In:
uenimq diligit anima mea. i. ima
uoluntas et affectio mea. tenui eiz
nec dimittaz pp hi 2 dz ipa appellari
amica cordal. qd dn apparuit i pas:
sione vnigeniti sui. cuz matris adz
gladio filij. pfuisset Oim em spz. i.
ta impossibis qm adusis diligit qui
amicq est pu. xvij.

Quia ascia secretorz ipig. qd manifes:
ste patuit i mcarnatone qm gsilii
suiz de redempone ghis hmiam
prius ei reuelauit qm alie spiuz
beatorz excepto Gabriele sic dr bts
b. Qui s. Gabriel tante mt suos fuit
excellencie. vt tali noie digng hiret
et nucio vn cu magi h. De sancto
victore qsisse a sco bernardo vn hoc
dicet Vt Qz vnqquisqz i suo sensu
sensuz hmdat Vbi ul certe rom
ul manifeste aucti qp sentit non
obuiat Non em marie caro et sgui
bus reuelauit mysteriu etnis ipzu:
bus tantuz Gz pz qui est mcelis
filiuz suiz ei patefecit pangeluz
hi 2 apparuit qm bte vrginis annu:
ciauit angelq qcepiuz Elyzabeth
luc. i. Decebat em vt ubiuz mox
diuulgand uqz prius seiret vrgo
pangeluz quam audiret ab hoc
ne mater dni ag sliis filij videt
amota si eorz q tam spe gerchant
mtim remansissi ignara Gen. xviij.

Non celare poterz abraham q facturz
sum. Amos. iij. Non faciet dns deus
narbuz nisi prius reuelauit ad:
uos suos pphas. multo forzq sic
matri que magna e pphissa sicut
patz i cantico suo Ideo 2 miratur helisei
hyas. iij. Ri. ij. qd dos celassi abeo
mortez filij hospite sue pdo 2 dr
dos apliis Io. xv. Iam non dicaz uos
seruos. quia seruus nescit quid faciat
dos eius Vos aut dixi amicos. qm
omia qqz audiui apre meo nota
feci nobis// Azoraliter Si vis fieri
amicq dei reuela ei gsilia tua. i. p:
cata Vn ps Reuela dno viam tuam
2 spera i eo 2 ipe faciet. i. peccata
tua tibi dimittet Item pab xvi. Re:
uela dno opa tua. et dirigentur
cogitationes tue.

Quia uoluntatez suaz dnus volu:
tati per oia gformauit In hac
em gformatone seu gformitate ua

amicitia ctissime approbat vn Tullius
idem velle et idem nolle ea demum
amicitia est. Hoc autem ex toto corde
fecit beata virgo. qui intelligens
angelum qd filius dei de ipsa voluerat
carnem assumere statim tradit etc.
an do. f. m. rd

Quia amici sui xpi praecepta
adimplerunt qd appellat est amicus vn
io. xv. Vos amici mei estis si feceritis
rd Dicit ipse xpus praecepta et voluntatem matris. qui descendit cum illis
Nazareth et erat subditus illis luc. ij.
Quia filio suo adiuvandi redemptionem
adiutrix fidelissima extitit. qm
filio dei de carne sua virginali tu:
nica texuit qui postulante omni
patri meruit sacrificium ap:
tulit in odorem suavitatis.
Ipse podem fecerunt Gen. ij. Non
est bonum esse hominem solum.
faciamque ei adiutorium Illa enim litteris
eius viro suo non fuit tantum adiutorium
sed porro in adiutorium. Istud me:
lius invenies in decimo privilegio
quare ora finem tali.

Quia nec in prosperis aut adversis illum
deseruit nec alveo deserta est qd
signum est veri amoris vn pri. xvi.
Omni tempore i. in adversis et prosperis diligit
qui amicus est ere et nomine Vera
enim amicitia est unitatis animorum a:
manitum in gratiam ut gratuitio
sed mixtura. et non patitur aliquid per
mixtorum tangi qui totum tangitur
unde tullius idem velle etc. Vera et amicitia
non verbis sed factis probatur
vn. i. io. iij. filioli non diligamus
verbo neque lingua sed opere et veritate
i. no ope Item vera amicitia non
benefactis exterioribus pascitur exemplo
ne unde Tullius Hanc dicimus ve:
ram amicitiam cuius fructus totus
in amore est Ideo dicit ecc. vi. Si
possides amicum intemptatione i.
in adversitate eius possidebis eum Si
dicit Si habes aliquem amicum. ne
dimittas eum in tempore adversitatis
sue Sic eum fecit azaria et sic pos:
sedit eum qui in ultima unitate fuit
et nec amicus nec amica cum eo
remansit qui aliquantulum non elon:
gavit se a fide ipsius excepta sola
virgine unde dicit filius pri Elon:
gasti ame amicos et proximos Item longe
fecisti notos meos ame etc Ez sola
azaria vere credidit et cum ipso
usque ad pedem crucis remansit. Ideo dicit
ipse in ps. Singularis sum ego do:
nec transeam Dicit et ysa. lxiij. tor:
cular calcavi solus et de gente non est
vir mecum. Certe vir est domine qui
non est vir tecum. si mulier una tecum
est et omnia mulierem quae tu suscepi:
sti in corpore suscepit in corde suo.

Quere istud in. dns tecum circa me:
dium capituli Non fuit deserta a
filio qui tunc assignavit eam custo:
diendam discipulo ipsum illud qd
ei promiserat non te deseram neque
derelinquam.

Quia beata est in nativitate Vn pri.
xvij. fratres tanquam angustiis approbatur
Tuli. dici post desponsare amicam.
Quia amicus suus xpm in omnibus ho:
noravit. ei totum attribuens quit:
quid boni habeo accepit vn dixit
fecit mihi m. q. p. e. rd qui diceret
gratia dei sum et hi sunt propter humilitatem
qua deus apostolis hominibus honorat
est vn. honorata est et habeo qui exal:
tata super omnes choros angelorum ad
dextram eius gloria resedit.

Sororem vnde dic ei xpus
ct. iij. Vulnerasti cor meum
soror mea s. Quere titulo
depulcitudine oculorum azariae
Item ct. viij. Dicit
azaria cum magno desiderio po:
stulans mutuatorum filii. Quis in
det te fratrem meum intimam naturi
fratrem et intellectali doctrina qd expo:
nit subdens Suggentes verba ma:
tris mee. s. synagoge vel legis.
cui tunc fuerit xpus ubera. cum
ipse impleverit legis sacramenta vel
cum doctores interrogavit qui erant
ubera synagoge luc. ij. Quis ipsum
in det ut inveniam te solum foris
et osculer te inveniret desiderat
eum solum intimum. s. naturi
magna solus est. et humanum non habet
gaudium inveniret desiderat eum
foris ut non solum eum cognoscat
mutuis eucharistiae. sed ut in men:
sitate deitatis in venatur et nullo
gaudium timeo et anima gaudet
et gaudet et ipsum sic invenire de:
siderat ut osculetur eum ut vi:
delicet videndo presentem tanquam
facie ad faciem in eius amore delectetur.
xpi qui filius est dei prius pna:
turam et ipsa spalis imo spiralissima
filia eiusdem prius patrem et tanto
spiralior xpi soror. quanto ipsi duo
unum sanguis et una caro Decipulus
s. cor. vi. erunt duo xpus s. et
azaria mutuum una virginali.
Item ipsa soror xpi pacatissimam
sinceram et ferventissimam dilectionem
que solet esse inter fratrem et sorores
unde ipse dicit zacha. i. zelatus
sum eis in. rd ut. b. de amicitia fra:
tris. quia coheres eius et communicans
cum eo regnum prius heres dei
et coheres xpi. Io. vij. qui soror eius
pnatura idemptitatem aforismis et
cognatus ei. et hereditatis eius
apparebat Summe et dilecta abeo
quod nemo carnem suam odio habuit

2 simile suo simili nosci. 2 abeo dili:
cit quia uolatilia ad sibi silia ggre:
gant. etc. xxvij. Eod. xij. Omne
anal diligit simile sibi 2 quo ayaria
natuie mudiorib 2 moribo et vtinlib
xpo silior. plus ab ipo diligit quasi
spectal' soror.

Populi xpiani pnam. q suma gloria
est ipi populo xpiano si esset qui
adulteret hire. s. sponsem regnaz an:
gelop 2 homiuz. Imo q plus e hire
sponsz sponsaz prus matrez filij et
amicaz spus sc. Regna 2 celestis
regni vbi plenariaz vt patrez dsig:
q nolint intrauidi quitquid uoli
erit i pandi quitquid a filio pece:
rit aptinendi. Ido pot ve dice cu
filio ay. mine data est michi omis
potas mcelo et mcha. Ido 2 dicit
eze. xxiij. Iurlin st'nd potestas
mea.

Bodalu xpi. i. angl'op ul' priartha:
ruz 2 ap'hap qui dicit deca. c. viij.
Soror nra pnula est 2 ubia non
hz. Iduid in ticones tu. do pulcitudie
azaric vbi acit' de ubibz virginib.
Scop angl'op p virginitatez. caeli:
tatez. 2 hymilitatez. 2 maxime pp
celibatz integritatez. Ido dicit c.
vij. Quid faciemz sorori nre mdie
qn alloquida est 2c. Quere tytulo
de ubibz marie.

Pulcrissima vn dic ei
sponsz c. vij. Quam
pulcra es 2 qm decoro:
sa hma mdelciis.
Inq' qd' bis queritur
qm pulc' sit 2 qm deco:
ra 2 cgnominat' nome pulcitudinis
designat' q ipa mirabili i estima:
bili 2 i mensurabili pulcra e et de:
cora. Item pulc' di' fide decora bna
opatione vel pulc' in vtutib q. spm
illuminat et exornat. Decora m
vrtutib q carnez venustat 2 pu:
rificant. hma sponsa suo mdelciis
spualiuz carismatiuz vel potest
fieri ggaratio. vt dicatur qd' carni
facta est toti trinitati qn tuto sanc:
tata. Patri. qn vnigenito dei in:
pregnata. hma. qn massumpte
in sponsi thalam introducta 2 glia
i mortalitatis coronata vel hma. q.
vnigeniti sui sangne redempta.
et carissime abeo dilecta. vel ido
di hma mdelciis q tanquaz delica:
ta mulier abos gressos fastidi:
ens 2 gummes non pot gustare
nisi quedaz spalia. sic et ipa quit:
quid amaro 2 nocuu anime respu:
ens delciis st celestibus tm m patra:
bat que sic comedut vt sp esuriat
2 sic faciant vt sp fastidiuz tollant
Et h' est cibo abo melior. etc. xxxvj.
s. filius dei qui dicit. Qui edut me
adhuc esuret 2c. sp h' dic ipa de filio
qui est manna omnis sapoziis. Cap.
xvj. Dilecto meus in. q. d. alios non
curo delicias. Item hma mdelciis
est illa aia q qi fastidit qdam bona
vt transeat ad meliora. sicut dic aug:
tus st' illud. Ibunt sc de virtute in virt.
Non sp uni vtuti stud' est. si de virtute
i vtu. eundu donec ueniat deo de:
oru in syon.

Filia Qm instruit spus. s.
nupe Audi filia et vide
Audi vt scolaris q usa:
ris in scola. spus sc. ing
scola est fidei 2 mop et
bonop opm. Audi vt possis
hijs que tibi dicenda sunt ab:
angelo qua fides exaudita
Audi psalmum obedienia ob
di. etc. xxxix. Obaudite me
uimi stricti st audi. i. fac ubo
sponso tuo audienciaz mordie tuo p
silencii. etc. xxv. Audi tacens 2 p:
reuerenia accedet tibi bona gracia
filia. pp patriaz oirat te pulcitudine
etc. xxv. filia poris abscondita est.
Hec ayaria qm inuenit angelo claus:
thalamo filia pp patrie nobilitie
custodia ne a illa degenes. c. vij.
Quaz pulc' sunt gressi tui i calciamen:
tis filia principis. i. xpi. sm deitatez
qui est princeps regum terre. Apo. i.
filia primitaz patris. Ruth iij. Be:
nedicta es filia 2c.

Et vide fragilitatez tua. sdm hma:
nam naturaz vt te humiles i oculis
tuis 2 dm exaltes. c. i. Qi ignoras
te opulcra 2c.

Et inclina aurez tua vt humiliter
obedias diuine voluntati 2 de ter no
psumas. Et obliuisce ppln tuuz 2 d.
p. t. Et concupiscit rex. i. xpus decoz
tuuz maxime decoz spualez qui
i vrtutib gsistit ayaria a spu sc
edocta audiuit celestez nuciuz et cre:
didit qua fides exaudita. Et vidit
2 intellexit. Inclinauit aurez suam
ad obedia. 2 cor suuz ad disciplinaz
Oblita e ppln suuz 2 dm. prus sui
quia nec ppln suuz augere plis mul:
tiplicatione. nec domui patris sui
relinquere curauit. Hedem. Gz. q. quid
honoris impio. q. quid de paterna
domo rep terrenap hire potuisset
omia arbitrata e vt stercora vt xpm
lucr facet. Nec. stetellit eam nitenti
qua 2 xpm sibi sponsuz vendicauit
nec. ppoinuz pudicie molauit. Et
ido gracia plena qua 2 graz vr:
gintatis non podit et insup sanc:
titatis gliam acissiuit. Et mihi
maxime qsisit deo 2 de quo sepuit
Et concupiscet rex decoz tuuz 2 deco:
rez ann pulcitudine vrtutuz qua
tota pulcra es 2 macula no est inte

r·my· azura enim significata et pruth-
que reliquit ppln suum et domum prus
sui pp noem q me pulc·t pp amore
spualis pulcitudinis et ido boeth·i·xq
accipiunt eam·

Ave Iudi Gabrielis salutationem
o filia dei·i·o tu bta virgo et vide scrip
turas ppha et qfert qm intr qplet
et inclina aurem tuam vt mediante obe
dia gratias filius dei p fidem dni
fides enim ex auditu Ro·x·et obliuis
pt·t non cures blasphemias uidere
et domum pt· Nd' et ipa fert ad qd
signand' non notatur pr eius ge
nealogia ayt·i·vel pm turnalium de
sideriorum et domum p·t ayosi·s·i·cere
monialis legis et gau rex·i·xpo da
cor tuum vt ib / Et nota qd pg qm
dicit obliuisce ppln tuum subdit et
accip·r·d·t sed si mixtis more pegri
ni dilectis adhuc·qr do amat pegri
num·deut·x· Et qr hi fert / do dicit
r·i·fusca sum·qr decoloravit me sol·
quasi·d·ob fuscavit me sol·quia pegrina
sum Nui xy· Duxe moyses ethiopis
sam et ido dolces oblimisci pm tu pxpo
quia ipse et dns deus tuus Dns gube
natione deus creatione tuus fluacre
der magnum si dimittas pm·t· et te
submittas ei· cum ipse pl'more tuo
dimiserit celum suum et se totum dederit
tibi se·xy· Dimisi domum meam et
ipse est dis qui tm se humiliat ado
ro nd' ph' qd subditur et adorabunt
eum·s·omnes fideles cum in nomine
eius omne genu flectat celestium ter
restrium et infr·et·

Item mpb· Omnis gloria eius·s·filie
regis abinde mrsimbriis aureis et
acia filia regis dd' stm eccnem
qua regali expcte acia filia sui
regis·i·dei patris percationem
et gratiam vnde appellatur filia prin
cipis qr·vy· Cuius gloria qd hospita
et trichinum tragi mutat Cuius
gloria testimonium gsce bone Cuius
gloria abinde qm xpm gestabat mutu
qm dicit decca zach·y· In gloria ero
in medio eius Cuius gloria qd doctores
angelorum se docentes habebat mrtus
Cuius gloria qd omnia verba pastorum ma
gorum et symeonis gsernabat in corde
suo Cuius gloria abinde·i·in gsna pura
vnde tam sepe de ea dr Ps eo q
pulchrimus est et misericors latet / Ibi
glo· Ei gloriam suis quereret· mch glo
ria qm rex concupiscit non inberet
Abinde qua tanquam virgo prudens
oleum·i·mirrem bone gsce nil pie
et mne hnt in nase triplici·s·cordis
oris et opis cum lampade integerrime
virginitatis Abinde·i·gsna non ex
m dams Abinde extinus cum reputa
ta corrupta si grandium de in corrup
tione habebat mirrum vn dr·s·i·

Nolite me considerare qd' fusca sum·
i·corrupta reputet·qr decoloravit
me sol iustice / bnd' nigra sum extrin
quia reputor corrupta Et formosa
intus quia virgo puerissima / do cu
gnedatur mr' videns replicat abs
conditis tuis·et abs eo qd' mundi sec
lari / Et hi gtia abinde in fimbriis
aureis fimbriae aurae opa humani
tatis xpi in quibus relucet ipsius me
ra caritas q pauper designat Et qr
oima fecit humilit·apparuit fimbrias
que sunt pts vltima et minima ve
stimenti Et hi opa spualiter augent
gtiam virginis matris eius vl' fim
bria q est vltima et minima et vlti
ma pars vestimenti et qi primo ho
putat·est humilitas que log vltim
pte appetit desp non presumens / nq
humilitate aurea paucitate et pa
positivitate et obedientia et pvirgi
nitate quia hi anima sponsa Christi et auro
virgo gtiabat dicens Quia respexit
humilitatem ancille·s·esse e exhor et
Ecce
gloria filie regis abinde videns vi
dit in fimbriis au·et gtia ayaric et au
rea humilitate vl' fimbria vltima
pts vestimenti et pseuerantia virgi
nis in aurea caritate qd' apparuit
in passione qm pseuerantiam stetit nue
gricez filii caritate inuiata·

Moraliter Omnis gtia filie regis·i·
ecclie fidelis que filia dei est pere
acta et formata et reformata de et
abinde vt deg tudet hi est oratio dno
non a foris gtia ypocritas q sicut
phodem qui int gtia pellis·uel
gtiosus in pellibus·i·et exteriorib
mundi·

Babylonis qm nati et in vto qr omnes
nasimur filii ire Eph·y· Et nos vt
qr natiuitate in vtero et exuto / pa
uero soluzm natiuitate in vto qr
concepti et cum originali si cto post
sapicata orta et tota pura Vnde xxmy·
Deiecit stella ecc·et hi est una eo qr
figurata et p hest que de babylone
adducta est a deregez assuerus sic
dicit Iosue et magi et hystorias·

Regis·i·dei prus in sanctificatione et na
tiuitate exuto vn hic tamen Regis
li expcte ayara qr filie dei filia
qd' significatur est mch qd' fuit filia
anime que int gtia Ecce eis di
reges facit et reginas·

Syon in gtemplatione saluatoris Syon
speculum qd' intuenti suam reddit
ymaginem Et ipa est speculum sn
macula in quo debent fideles ac
cipere duplici oculo fidei·s·amoris et
inquirere speculari et tunc fuit filia
Syon qm matet facti et saluatoris
qui suam in nobis reformat ymagi
nem patrum vetem deformatam
Ido dr ex zacha·y· laudi et letare

filia syon quia ecce venio 2 habitabo in
medio tui dicit dñs 2 applicabunt gentes
multe ad dñm in die illa 2 erunt mihi
in populum 2 habitabo in medio tui 2 scies
quia dñs exercituum misit me ad te 2
sunt ibi filij adulteri nolentes
cecca assimilate carnem.

Iude iudeis mf laudans · glorians et
glorificans · fuit gl filia iude qm de
preceptis divinis deum laudauit 2
glorificauit dicens magnificat 2c 2
confessa est deo esse quicquid bonum p
cepit dicens fecit in me qui p
potens nomen eius · et misericordia eius
a progenie in progenies timentibus eum
Dan · xiij · Iustus es domine et rectum
iudicium tuum 2c.

Certum in assumptione qm translata e ad
visionem pacis eterne.

Moralit dr istud fideli anime
2 maxime ul religiose p
sone O filia p fidem sicut
sup expositum est de zacharia Audi
non longum carnis que suggerit de
lectabilia vel mundi que vana vel
diabli que impia · huic li felix a
nima que limitas istas non exau
dit · s · passionis audiat licet p sug
gestiones illa vero multum felicior
si tam alienata e · cui penitus non lo
quitur · ecc · xxvm · Repi aures tuas
sonitus i · auditum tuum a cultus ti
moris dei mundi 2 noli audire
longum nequam amando · i · quas
negat exaudire cum illicito qm eua
sibilum serpentis audiuit i paradiso
tranquilli mundi pullulauit dampnatio.
Dr gl fidei anime Audi ubi dei
quia vbi qui audiunt verbum dei filia
pmfirmitatis ypocrite tergiversationes
2c vt · e · Et inde exempla scriptorum heb
xi · Quorum imitantes exitum conuersationis imitamur fidem Et sic verbis admonita 2 exemplis instructa Inclina aurem tuam vt humilis obedias diuine voluntati et quia amor mundi 2 carnalium parentum multos retrahit a seruitio dei Subdit Et obliuiscere p · t 2 d · p · t Gregorius Debemus coplam terrene cognationis agnoscere · ß si ocursus nrm p predicationem ignorare.

Nb aut usu multa notant q oportet religiosos primum obedia vn audi Cum fidelis pgm ad filiam · Vnde filia vel spes · quia qui spe rant in deo sunt petrus vel caritas · quia filiarum et filiorum est diligere pres suas Item nō qd pes nolens hanc filiam laudare a deo vt · prius tentat eam ad fidem que induit pulcritudinem 2 sic incipit abaudiri a no fidelis Io · x · Vide p contrissationem esse prudentia Vide

in nocte potes adapta sursum prima
Deorsum tormenta mundi aut dignitatis
extinus corporis utilitate · postius vita
spiritum / antius temptationum instantia
dextrorsum fallacia mundane prosperitatis /
sinistrorsum vtilitate pnis adversitatis.

Aliter audi horas canonicas / sermones
2 collationes / precepta 2 philosophes / con
silia platorum / pres pauperum / sacras lec
tiones diuinas inspirationes Vn au
diam quid loquatur in me dns deus.

Vide libros vt attendas lectioni Vide
crucem vt imprimat cordi tuo memoria
crucifixi · et no obliuiscaris christum fide
lissimis tui ecc · xxix · hrm · i · O vos
omes q tri · pvia videte si e · d · s · d · m ·
pp hi ardent denocte lampades cora
cruciferis.

Vide exempla scriptorum hic vlt Quorum im
itates 2c Vide gloriam tua se · n · Vide
vias tuas i qualle · scito quid facias
Vide iudicium dei Dny vn · Asperiora
donec thronum positi st · vide prima
instorum 2 supplicia reproborum vsq · ibi
Egredient 2 videbunt 2c

Et inclina adpauperem aurem tuam · ecc · m ·
Declina pauperi sin tristicia aures tuas
Vel inclina vt quicquid bonum audi
eris humilit audias.

Et obliuiscere populum tuum cor hominis e
quasi ciuitas plena ypocrito cogitatio
num sepe tumultuosa / irasci / gaudere
2 dolere pres tui · i · colestium 2 con
sortium pecorum qui sunt domus pres
tui antiqui · s · diabli vn Io · vm · Vos
ex pre diabolo estis Qz talibus dat dns
potestatem filios dei fieri qm noluerunt
relinquere pecora 2 gsortia pecorum.

Et grup · tuum · d · t · vt e decora de
quo decore ecc · n · Ostende mihi faciem tuam
vsq decora 2 h non e modicum · qm ipse
est dns ipse non prior · s · diabolus e
dns non tuum s deus peccatores
tuus peccatorum Mar solum tuus
Tuo eum vnde et adorabunt eum om
nia que st phy · y · vt i noie eius
omne genu flectatur celestium terrestrium 2 infernorum.

Aliter audi filia h dicit mysna p
phetarum 2 apostolorum 2 dic ei mysna au
di vide inclina obliuiscere populum
tuum quoniam concupiuit rex decorem
vnde sibi 2 gru · r · d · t.

Audi Iaco · i · Sit omis homo velox
ad audiendum 2c Vide · i · crede 2 intelligere
quia fides exaudit Io · x · Inclina
aurem · i · cum humilitate obedi h
est ma veni di addm vsq hy · iudi
nate au · n · 2 v · a · m · Item mth est
vita aue vnde ibid sequitur Audite
2 viuet aia ve · Qr excipit sapia
er mfine prohmiu modite iuc
meam 2 excepi sapiam Et obliui
scere pp t · polim · s · babilone · i · cetus
malorum 2 dom pres tui · i · conversacio
et consortium pres tui diabli dic gl

adultum 2 suos docet relinquere pp dm
et cerere adamo prius vm Gen xxi
Egredere detra 2c Et si ista mr. sens
rere 1 xpus grup decorez t Cypre sin
gula bn decorez 1 denis cordis qui
mr. pdis assistit pro non dicit spem ul
pulchudine sed decorez assisi quia decor
interior magis deo placet qm exterior
et tra dicit de hor regte adnotand quia
magis sit grupisin a deo primo qd ipse e
dd Magnus est em bone ancille si dns
suus tuz sit valde nobil acrpiat eam
in vxorem ipse 2 qd plus e deus e 1 es
sencia 22 qd adhr maiz fiet totz tuz
adsanend quitquid t placuerit Certuz
p tntz e qd adorat euz homes 2 an
gli lata vm sequit et adorabunt eum

Sponsa vm Azara dic
pps assist desumo gran
diola carsmatuz 2 gtiaz
per Gabrielem pamphu
qn dixit in Auc gra ple
na 2c Et accepit me in
sponsa ecclia 2 dr sponsa xpi quia
sponsa celesti spnali dilecte copulata
dr 2 vxor quia pgenum eius admul
tos spnalius filios p oratione seu
tem Azare sponse dr cr. my Data
sem dehibano sponsa mea 2c Et dr
Azara sponsa xpi quadaz similitudie
tam qui mult sponsas assumere pos
dicit qs sibi placerat sdo de Azara ca
mur Elegit eam dd 2 pelegit eam
2 dixit illi tu michi sola places Canit
2 cetera Sola sn exemplo placuisti dno
t xpo Sdo sponsa ornatur 2 purgat
qd factuz e in sanctificatione qn purgata
est aborcinali 2 ornata domus spns
sa 2 tnc grupinit rex decore eius Ter
ra quieta xpo spusa deputi qn fidit
angelo fiat in fm ubiz 2c // Quarto
f nassumptione introducta thalamum
sponsi // fuit qz elata in predestinatione
mundata et ornata in sanctificatione co
plata xpo in eiq gaudione assumpta
de thalamuz 2 assumptione

Aliter Azara sponsa filij quia 1 mri
monio solent fieri donationes vxor
em dat ad uiro pp mupcias et vir
donat vxorez Dedit em Azara xpo
carnez de sua carne in qua passus e
vm et in passione dix ei Azuher ecce
filius tuus pseuero dedit ei qn duplic
te dote Gram primo vm dm e gratia
plena 2 tandez gliam 1 excelsis qz gra
nd et gliam dabit dns pp hz insignia
Azarie dix hya Gen xxx Dixerunt
me deus dote bona sdo pdom fuerat
decem pu xx Azuher gratiosa 1 vem
et gloriam

Desto mar-imomo exponit quidam
illud ubiz ade Gen ii Dostqua eui
gilauit abextasi ut sopno i pnidat
lapsum huam gns 2 mod repacio
ns vm euigilans applauit dicens

pp hi s pp lapsuz huam gns repand
relinqt deus homo factus / ul flig cor
nem suptnuz prem 1 mundiz vem
ons qua egressus apre 2 matrem
t synagogam de qua natus e fm carne
et adhorebit vxori suc s ecclie de ge
tibus vel vxori suc 2 mhi sacramen
to fiet illud nouuz 2 mirabile s qd
duo erunt 1 carne una 1 mat 2 filia
virgo 2 xi dos cum stdm debitiz na
turc ursuz tres gsuetudinem esse in
carne una s pr 2 mr et filius / Adhi
facit qp ipa bta virgo dicit cr vi Ego
dilecto meo sic patres singularis
2 vnica et dilectus meus in est singu
larit vnicus filius

Dalit pp hi vt sup exponitur e relinq hi
p 2 m qi prez suuz reliquit filius
dei cum de sinu eius ad tram deste
dit et in sinu vgnis se recepit vm
hoiem assumpsit que p sponsa sua
daret / Matrem 2 qi reliquit cu
affectuz matris qi abrahe / corq qd
ecca assumpserit qcacha dedit m
cruce Qua s ecclam sibi ita vnuit
vt ipse sit cap 2 ipa corpus Qd figu
rabat qn qi dissimulans mrez dic
bat ei de sole Azuher ecce filius tuus
Io xix Et nota qd filius uocat mrez
suaz sorore 2 sponsaz cr my Vulne
rasti cor meu soror mea sponsa 2c
Quere tyo de pulchitudine oculorum ap
vre Gororem pp huane naturc gtu
bernu Sponsam pp in gaussam fi
dei gstanciam Cum em tpr passio
nis fides apl'orum gaussa vacillaret
ipa velud sponsa fidelis sponso suo
sine fidei violatione constanter adhe
sit Ipa 2 velud sponsa sponso suo
familiarior malorez illoruz sponsi
optimet portoz Deinde fidelitate
gfidit valde sponsa sic dr qui 1 sine
Confidit 1 ea cor vir sui 2 spoliis
non indigebit qua quos inimicos suos
oribus meritis 2 exemplis ra
pit a diabolo apponit et assignat dno
pri sponsi sui Item qua sic quitquid hnt
sponsus 2 sponsa utriqz quinne e
ita qp qtqd hz filius hit mr et equiso
vnde videt ei dicit filius illud Joh
xvii Omnia tua sunt / 2 ipa filio
huc xvii Omnia mea tua sunt

Dalit in 2 alit quod no amire filius
omia a filio hz mater // Quinuz aut
gaudierit hanc sponsam sponsus ce
lestis ostendit ecc xxxvi vbi dr
Species Azuheris exhilarat faciem
viri sui et sup omes gaudiam hoiis
sup duz desideriuz Species enim
mulieris viriuz potentez humiliat
seuerp 2 austerp emollit Et hinus
mulieris speciem sic gaudiuit dns et
elegit qd ipsa eius desideriu mim
sup duz qd admiram misericordiam
humiliatus e omipo 2 qui e vitu

vinecum emollitq; e adamore / Iste de
hac sponsa dic. cap. xxxvj. Non e
vir illius sedm filios hom 2 paulo
post Adiutorium sedm illum est 2 colum:
pna et requies.

Et inde quo h' sponsa apponit pome
sponsa prima s. ena decosta viri sui
formata est / 2 de caene hmq formatq
est vir suus Qd' petebat cap. xxxvj.
In noua signa et i multa mirabilia
admirabile fiat decosta viri format
mulierez i mutatio mirabilior e qd'
decaene solius mulieris formatq est
homo Qz cu decosse viri formaret
caro mulieris. signu fuit qd' pmulie:
re i sigmaerunt natura humana
facta e autem signoz i noiatio cu de:
caene mulieris factus e vir. quo sig:
natu est qd' plam i noiatoz hma
na natura ad mfirmitate tendat
ad firmitatem.

Ind 2 notand' qd' pma sponsa sta est
adiutoriu viri dicente dno. No est
bonu esse hominem solum. faciamq ei
adiutor. ad ss. Infirmu aut adiu:
torium vivo. mulier. R aut dic. Pri:
cipius no e sedm filios hom. qz no
est filius hom i. prius 2 matris sz
filius hois tm. i. plam hmis imitez
et ideo omis homines dignitate po:
cellens Et dic. adiutoriu sponse sed'
illum s. sedm sponsum. qui e adiu:
torium sponse 2 columpna 2 firma:
mentum 2 requies et tale adiuto:
riu est maria. qz nemine mult iu:
uare sponsa qui statim no iuuet
apponsd 2 ph' est ipa nob adiutori
um firmamentu columpna 2 requies.

Dotand' qd' desponsationis
ayarie multe assignantur cc
mystiosis. et sunt quedam
literales 2 qdam mystice.
Prima ponit beda qd'
ideo desponsata est Joseph vt pceu
orugo Marie teneretur. cu essent
de eadem tribu. nec erat qd' ei
scriptura qd' mgencalogias texen:
tur nomina mliez Et suppleat h'
Johes Damasceng qui dicit Maria
descendisse de dd' Zacharia Dic enim
qd' matha genuit panthera 2 h'
genuit Ipanthera 2 h' genuit Jo:
achim patrez marie / et mlt co:
similiter illi heretici qui dixerunt
ipsam non habuisse prem ul' ma:
rez sz caenez angelicaz 2 h' forte
simpserunt exeo qd' non texit Ge:
nealogia eius sz filius Joseph Nam
eniz dixisset angelus luc. i. Eli:
zabeth cognatez marie. nisi esset
cognata eig ex pte prius uel ex p:
te matris.

Secunda causa Ne tanqua adulta
lapidaret si no hns uiru videret
hre prim Erat enim de gene sacer:
dotali. et tantu erat Leuit. xxj. De
filia sacerdotis deprehensa maculatio
fuit stupro / morte punitur.

Tercia ne tematz virginis adhite:
ret nistimia Noluit enim dsponta
sui fidem matris i uiris astruen:
daz Optet enim scis hic testimoniu
2 ab his qui foris sunt. nec decuit
simplici virginibz opinione uine:
tibz uelacio excusationis relinqui
qd' infamata sz mat' dni uideretur
Demsz quid videris quid habi posset
ascribere si natuz ex adultio videret
tur pscuti. Et sm dicit no veni
soluere legem. sz adimplere. si ce:
pisset uideret a legis i mira cum
petus i mupte legis damnet Cui ne:
tiam maritz pudoris complicior
tastis adhibetur. qui posset delere
i uiriam et vindicare oppbriu sino
cognoscet sacramentuz.

Quarta ca est ut viri habez placu
iens 2 credens mechypto. sicut dic
Origenes.

Cuiuta Qd' fides apere ubis maior
ascribit. et mendacij causa tollitur
Videtur enim culpa obnubiri uduisse
mendacio. i mupta pcinans. Causaz
aut mercedi desponsata no habuit
ci quicq; pniuz ciuiacia mipoaz
plus sit femina p.

Sexta causa qm ponit ignaciq e qd'
principes mundi uidentes desponsatez
phu no potuit hic suspectuz. fallendi
enim eu fuit dm qsiluz. et sic fecellit
eudem vn apli uident tacte de po
Danali derremedio Et demones de
filio dei Dr qd' virgo desponsata iu:
ra. vt ceps virilis qsorij videtur
Ner monetur qd' amathes eig quid
dic Non enim virginitatis ceptu sz
mupaiz celebricio declarat Qz her
illud qd' dic mathis non cognoscebat
eam Joseph donec peperit filiuz. hic
enim dic ysa. xlvj. Donec senescatis
ego sum Quid post illoz senec:
tutez xpus esse desiit. Qui enim dic
satis patet qd' ita est dicte secunda
ca non requirit Satis enim es est
vt eam susceptam asseruat mercedez
differat Et ideo qui mcaernationis
mistez suscepit mysteriu. no
putauit uiberius psequendu virgi:
nitatis ayarie testimoniu. ne des:
fensoz matrisq; assertor mistij crede
retur / Et nota qd' h' clausula sic
intelligenda est. Non cognoscebat
eam donec peperit filiuz non qd'
postea cognouit. si istud donec po:
nitur per qi dicit non cognouit
et ita pepit Vel donec ponitur
pro eterno. sic ibi Donec po n t sta
p t. Vel donec pro propinqua. sic ibi
Corinis non est refusus adarcham
donec sitaretur fra. i. mipia est

reiſus Alij ſic gloſant dom̄ pepit
ner an net poſt.

Septima ca myſtica e qd virgo de
ſponſata typꝝ eſt ecclie q nob genit
virgo deſpu. parit nob virgo ſn ge:
mitu et ideo forte vta agaria alij mul:
ta abiko repleta eſt Q2 et ſingle ec:
clie 2 ſpu replent 2 grā uigilant. tn
adopis ſpem ſacerdoti uigilant ſicut
agaria joſeph deſponſata e Vn iqui:
lgdā ecclie in uigilia natal ſacerdotes
totū officiū lyorazo agit i typū joſeph.

Octaua ca poſt eſſe vt pl' q de virgi:
ne 2 deſponſata natꝝ eſſet xpus vtiꝫ
ſtatus approbare 2 vtiꝫ daret ſpes
ſalutis gtia hebreis qui dicit q i ma:
trimonio no e ſalus.

Nona ca e qua ponit crisoſto Q2 ſi:
tuū erat vt omis ſta de ecta virgine
naſcent xpus de deſponſata 2 virgine
natus e. ne mdigna naſceret domū
quaz ſerui.

Et no q' tria bona habuit matrimoniū
ſpud. f. fidem plem 2 ſacramenti fide:
ptam plem excellentiſſima Sacra:
mentū ſacratiſſimū Significabat
eū mirabile agarie 2 joſeph matri:
mū illud qd agebat in thalamo vir:
ginis. f. hmane natuie 2 dinie Et
ſicut joſeph no temauit vtam virgi:
nem. ſic nec natura hmana corru:
pit diuina. Imo ſic joſeph ꝓſeat
exmaria. ita hmana natura exuma:

Item agaria ſponſa filij vni cr. mq.
Extremum ſuie ſpon vſq; ubi Inde de
ſponſationis Dies deſponſationis fuit
xpo dies geniturie ſue. uel natuita
tis ſdm carne. Inuito eū virginali
impſit ei hmana natura ſic dicit
augꝰ vn dem e mpis Et ipe tanqua
ſponſꝰ ꝓ. dcth ſuo. Dotest 2 delli:
gi dies deſponſationis ipius beate
virginis 2 hoc mult glſula qdam
ubi ſup ait. 1. Cum eſſet deſponſata
angelo mdante gerpit Vel qr illa
ſibi tnc ſpiali deſponſauit. cum illi
tanta ſe ſtrica ſdcauit vt de carne
eius ſacratiſſimaz ſibi carnem aſ:
ſumeret.

Vxor figurata Gen. ij. v.
lectione. Vocauit adam no:
me vxoris ſue Euam
eo q ipa eſſet omiuz vi:
uentiuz Apo. xix. Vene:
runt nupcie agni. i. tem:
pꝰ carne aſſumendi. Et vxor eius p
parauit ſe. i. ſe reddidit Doneaz vt
de ipa carnem aſſumet Preparauit
mqiaz plibertatez arbitrij. f. Sed
qia h non ſufficit ſn adiutoriu gtie
ſubdit Et datuz eſt illi vt operiat ſe
byſſo. i. caſtitate ſplendente adali
os pexempluz Candido quo adſe
2 h maxime qn nouit virginitatez
Ysa. xxv. Gtia lilium. i. candor virgi:

nitatis Decor carmeli. i. bona gusta:
cio exterior ſdo de agaria dicit ecclie. vij. De:
cor eius vite e mi illa 2 q Vxor h fl:
gurata e Judic. v. vbi legꝰ insigniu
matre Benedicta inter mulieres Ja:
hel. vxor alieni cyneei 2 Dota agaria
di vxor xpi. nam ſi omis ana ſpualis
vxor dei eſt illa principue vxor de iqm
plus gtulit gtiaz Ex mi tractu ma:
trimonij gſuetudo eſt vt vxor det ali:
quid viro pp nupcias. et uir dotet
vxorez Quid xs dedit vtā virgo pp
nupcias. ſicſtiit i nomatione ſponſi
ca dicit alter cyneus Alter mt mulie:
ratq ut limidq Cyneus lugens xq
am ſumpſit in virgine 2 ipa ei de:
dit pgeniſtiz naturā impia mulie:
ratq est. et limidq ſactq et lugens.
luxit eū pp peta mea ſic dicit adhe:
v. vt non ſoluz carnis ſ 2 anime
ſanguiz. ſ. lacrimas pro eis dauet.
Nam ſicut mulierata carne fluit
ſanguis. ſic exata ipius pp passio:
nez mulierata fluxerit lacrime
Et qnia duplex eſt peta genus ap:
tu. ſ. q dicit mlitq 2 occultuz q dicit li:
uor. pro nobis ſuſtinuit mulierata
et liuorez vsq. liq. Vlnerata eſt
pp peta mea. et liuore eius ſanati
ſumꝰ Vobis a' qi dotauit eos virgi:
ne primo gtia ſio gtia. vt ſupdcm
eſt deſponſa Decipta ſabele i ucmes
mſine prim usus decorio ubi ozta de
ſcriptq Item de hac vxore dicit ypo i pb.
vxor tua ſic vitis h. ila. d. t. Vxor tua
. ſ. agaria ſic uitis ipa eū dicit ſe
eſſe uite vnde ecclo qi uitis hmanaq
i multitudine ſpualiuz filioz. quia
ipa e mr omiuz viuentiū vita gtie
Inlatibus qe ſp dilexit ſecretuz. vel
in latibq domū tue. i. ecclie qia ipa
cecinit adpteqnd' gtia cuiuſq dia:
bli qui cecinit qiens quē deuoret
i. pe iſi. Decidente hmq vxoris quo
adiuria ſuiz dicit apl' eph. v. Qui
ſuaz vxorez diligit ſeipm diligit.
Nemo enim carnem ſuaz odit imo 2 o.

Ipsa designata
par vidua illaz eū:
gliaz que tm duo minuta
miſit in gazophylacium luc.
xxi. que plus omnibus di:
uitibq poſuit iuꝰ dinaz ſuaz vnu
minutiz fuit eius hmilitatis que
valde minuta ſtecebat eam in repu:
tatione ſua. 2 q valde minutu ſtc
horiem ſeipm reputare vn dicit an:
gelo philadelphye. Apo. iij. Ecce
dedi coramte hostiuz apiuni qd neo
pot claudi qma modicuz habes vir:
tutem. i. hmilitatem Talibq enim ap:
tu est hostiuz paradiſi. qr hmilem
ſpu ſuſcipiet gtia ps. xxiv. Aliud
minutiz fides que gparat fno
ſynapis luc. xvij. h duo minuta po:

fuit Maria i gazophylacio qd̄ e xp̄us
in quo sunt omnes thesauri sapie 2 scie
abscondit Col. ij. qn̄ dicit Ecce an do
Ecce p̄mi minuti fiat in 2c. Ecce stōm
Et humilitate e plus omnibus optulisse
quia omnibus humilior 2 omnibus fidelior
Et istud plus sonat i pau no i nume
ro Nam ds non considerat quantum dat
ei sed ex quanto plus eum attendit dan
tis caritatem qm̄ minus quantitatem
et sm caritatis intentionem retribuit glo
ria et corona Nulla eum prosolorem
do optulit oblatio voto virginitatis
qd̄ ipsa pma optulit sicut manifeste
dicit beatus bartholomeus Dic 2 posu
isse totum victum suum quia i sola humi
litate glabatur 2 ei dom e luc. i. Beata
que credidisti ex p̄ humilitate eum vi
dit diu vita christi 2 iusti ex sua fide
vivit Habac ij. Vel duo minuta du
plex humilitas Item p̄vidua illa
sarepteniza signat ecclia q̄ pauit
helyam i. xpm. m. Ti. xvij. Cenug
vidua non deficit farina nec oleum
delechito Designat 2 p̄nidua illa
que vasa vacua i plenit oleo. my
Ti. iij. Hoc habuisti expositum tyro
denia 2 laudat matre

Mulier bona Et nō qd̄ h
nomen mulieris qd̄ q
signat i sexu Jo. ij. Quid
mi 2 tibi est mulier Et
Jo. xix. Mulier ecce fi
lius tuus / et vnq̄ sexus tm dic beata
virgo mulier Dic 2 mulier pp se
gnitate de qua dicit e supō tyro q ipsa
dic mater christi humani carnis filiez
tapli Item pp debitam xpo subiec
tionem vn ecce an do 2c. Item muli
dic sm sexum femineum non sm
corruptionem integritatis vn cua
stum vt facta est delate viri mu
lier gracia avuncu muli appellata e
vn. Gen. iij. Edificauit deus costam
i mulierem / Vel quia mulier q̄
mollias hero ul heroem i. xpm.
dic ipsa mulier panthonomasiaz
Qui s. xpus ante suam marnatio
q̄ diuq̄ erat i sua diuinitate q̄ non
potuit esurire ul sitire tale ul al
gere fatigari ul infirmari aut mo
ri hi sunt vn defectu quos patim
i vita presenti quos omnes suscepit
ipse xp̄s in vtime facti ho q̄ xpm induit
carne mortali vnde filio dic matri
Job x. Pelle 2 carnibus vestisti me. Omnes
enim nostros defectus sustinuit pt my
Ignorancia qua ipse est sapia patris
2 omis sapia abscondit est 2 cum eo fuit
sp̄ ens. i. 2 est ante eum Ibus B. libro
iij. de considerione Deus scarp dns
est. 2 ipse plus nescit ignorancia
qua tota est hic sine tenebris totus
oculus qui minime unq̄ fallitur
quia minime unq̄ dormitur Oculiez

eius multo plus lucidiores sed pte
ens. xxxij. Hanc auctez i vemes op
time exponitam titulo Benedictus
fruc. ventr.

Oblivio qua mihi e ei p̄ritez mihi
futuri sed omia p̄sencia Ideo dic mo
si exo. iij. Qui est misit me aduos.
Victoria qua exultauit vt cycias
adou. via mandata 2 p̄ceptis vnde dic
mpt Cunuri i sitz i. in desidio qd̄
habui de salute qm̄ humani
Tyrillacio peti qua corpq eig fictitu
est martha Hoc i qua omia anima
lia fuerunt purgata i. omis motus sen
sualitatis sue.

Ante meaernationez cum erat filius dei
qui aut sponsus vnde dic sponsa ii. v.
Caput dilecti mei i. eius diuinitas
auro optimo Solidiez aut erat i mas
sim sit aliqua humanitas forma in
i carnationem uo a tota trinitate missiez
est h̄ auro i fornace q̄ fuit ubius vir
ginalis ecclie xhu. fornace custodies
mopilio ardoris de Et ibi in essabili
fusiez est ope spūs scī vt possit qi de
cuere in modulos nostros qui sunt
fames sitis mortalitas passibilitas
vt. ii. Et formas accepit sui carcetes
natuie humane Job xxvij. Diuuo log
e mgno afflatu s. utius virginis q
flator spūs sci Alio 2 mo emollunt
beta virgo filiez dei qui qi diuq erat
angusta incarnate quia offensa hu
mano qm̄ pp pcm ade vn qi iratus
totiez generi humani trudebat i infer
nuz vn dic ei Job xxx. mutasti me q
neris humani Mitatus e in crudele
lez 2 inuerica manu tue adiuuas
michi Beta aut virgo xpm factum
hominem emollunt 2 placauit et gen
humanuz ei reconciliauit vn et mpm
eius cantatiez e a angelis Pax ho
minibus bone voluntatis Propter hoc
2 ipe xpus in euangelio multo crebro
se appellat filium hominis i. beate virgi
nis qm̄ filiez dei quia emollitz est
peam et mhor 2 amendat nob quod
misericorditer dignatus sit esse pro nob.
Adapta est de Emoreronice insta
qd̄ sancta virgo nuntio 2 q sim dit sup
biam meam qui fo numerium gen
rum adiuuori quo adscim sicut
fecit multis i quibus aiaiuz dicens se
esse nepote equi nec volens recog
noscere qd̄ esset filius asini Qui et ms
gliamus de puerpera nobili 2 no lo
quim de rusticana Item Mulier qu
via intm mollunt bim 2 adhuc
emollit mitis 2 prabus suis vt mic
maiora peta patient tolerat qui
sidam minora durissime vmoia
bat Constat em qd̄ multo gerung
pecunt moderni sdomite ul luxu
riosi qm̄ pecuerent antiqui quia ro
cerent sicut puniti Ser dum em nati

erat bta virgo · nec dum vbi caro sim
vii tut longe mserior 2 mdignior fuit
na hmana qm ni fit Nam xpus cam
assumens 2 sibi unens maxima ei
gtulit dignitate vii sapie vij · Dic
natura hmana de sapia mcarnata ve
nerit mihi oma bona pitet cu illa
et i mulibus honestis permang illig
i dona gtia vii matri 2 filio magis
i uriant 2 sedutate carnalium vioz
spos polluentes Bz quato nuc eig
diuag 2 mscdig parent · tanto distric
tig 2 i mscdius in ipos tandez vindi
cabit vii · ij · Nouit deus pios de tp
tacone eripe · mquos ad mdic mdi
ij reservare cruciandos magis au eos
qui pg carne i gaupystena i mndi
de ambulat 2c Cano 2a iude · Sodoma
2 Gomorra 2 finitime ciuitates ex
fornicate i ex natura fornicate et
abeuntes post carne alam · i gaupi
tu non debitam · facte sunt ex vigns
exm filii · et hij qui carnem macu
lant 2c ·

Item no qd eua que fuit mulier in
firma ibi dm exaspauit 2 qd durui
scit qd qi oblitg est ime sue ergta na
tura hmana Sara vero q fuit mu
lier fortis mtm dm horem sm emol
luit · q fere oblitus est primoris
2 vndicte ergta horem que vt adeu as
pectm tetessit filius reducet · upm
filii formauit vel creauit pz exutero
virginis suu sibi ysa · xlix · vii dic ysa
xlv · Ego dns creau eum horem · s · ve
reenz eua fuit mulier mfirma · que
statim mfirmata e adpinuz ibuz dia
bli Gen · iij · dicens Ne forte moriam
virum 2 suuz emollient · porrigens
illi mortiferu gustu pomi · 2 h molli
to designata est ph qd de ossd viri
formata est mulier sicut habuisti ty
qd Sara sponsa Sara vero mulier
fortis corroborata est adu bnz angli
qd apparuit qn dixit uiru non cogno
sco et qn exumlice · s · ex virgine for
matg est vir · i xpus · qd hdata est
natura hmana 2 in vtrogz sexu Opor
tebat em vt de mulie salus procedet
vt peto Fuit remeduz adhonorem
dei 2 gham · 2 ut u hmdauit delictu
s hmdauit 2 gra Ro · v ·

Item Sara de mulier alia i one apat
em solet esse magis mistiozes filios
quaz pz Dabat a deus pz filiuz sum
unicum 2 i regne iustice 2 adeuis iu
stia moderinda dedit nobis mirem
pietatis 2 regnum ime Cepe em qd
iuste dapnaiet hmg prius iustica
clementer liberat hmg miris ima
vii filij iustica 2 matris ima dicit
qi adiuuat Ego eardam et ego vnc
sanam 2c Quere sup ca xxi · Ad h
2 astuc describit tanq aduocata
adeptus filij i i pacoribus bonis eig

quia postume gtruit cu xpo iusti
Regina ime ·

Hec e mulier de qua dm e serpenti
Ge · iij · Ponam inimicias inter te
2 mulierem qi dicit Video amicam
statim inter te et mulierem · s · euam Bz
inimicias ponam inter te 2 qndam alia
· s · Sara qm gtiret cap tuuz Ge · xl ·
2 sem tuuz 2 sme illig qd impletu
est qn Herodes semen serpentis sta
tim pg qm natg e pstituig e xpm · s ·
in matre · vii di · dpo · xij · Draco ste
tit an mulierem que erat pituri masculu
luz · vt cu pepissi filiu eig deuorarez
Vii di stent qz non dormitabit neqz
dormiet qui ipugnat isrl · isrl · stat
nec qui custodit isrl · Ipsa gtiet cap
tuuz · qd si be cirgebus exultans
de homine deiecto Vel cap t · i vicu
capitale qd est superbia imcu omis
pcti sicut dr est · 2 pede hmilitatis ·
nel cu gaupystena carnalez pede vii
ginitate Et hij duo pedes portat
aram fidelem i paradisum Et tu msi
cal e · i pedi · s · xpo qui e pes omnia
supportans · cu insidiatg est diabolo
principali in deserto in orto i cruce ·
De aia fideli sic Inimicias ponam
inter te 2 mulierem · i pratrice aiaz
que peccauerat pmolliacz qi dicit
Ipsa pentebit vnde tu dolebis et se
me tuu · i alios demones 2 seme illig
i opa pme 2 ime q ma virtute ener
tabunt Ipsa gtiet c · t · i mcu sug
gestiones 2 tu msi cal · e · ipe sequeris
eam addeapi · Her est mulier fortis
q a salomone querebat dicere pri isr
aulierem fortem quis inue Bz donec
sentuz est adaiara no i uenebat
vii sequit · q poul 2 deult · si p · e · poul
dicit pstati tpus · s · atpi salomis vsq
adptum virginis ·

Contra carnem pvirginitate cuig
uatuz pma amisit vii tuc acmy fo
titudine lubos suos 2 roborauit bra
s · 2 sic gtempsit legem que tales ma
ledicebant ·

Contra mundu perpauptate adqd
significandu a bangelo mundata e dauid i
thalamo · Asundi em amatores pris
sunt · i i cupiditate querendi exhoza
si talibg dicet · Ve · ve · Amos · v · vnde
esau venator amisit bndcoz quam
acquisuit Iacob vir simplex et habi
tans i tabernaculis Ge · xxv · Et qua
rie dm a auc · 2 h 2 fiat sup lege
que tpralia pmittebat ·

Contra diabolu phimilitate aug cap
gtruit vt dm est ·

Contra ome gteng pcti p paiam · qz
adusq oma equaiunt sustines et
pspa oma vicilit gtempnes pamo
re sponsi sui / et optebat q fortis
essi mulier que pacuma erat ma
sculu 2 tale masculu qui prioze mdi

hunc foras eiecit Erripiebatq; iapem de
manu fortioris eius. Ipsa virtute
gloriosis tue humiliaris. Et nota quod
nomen mulieris habet pomum. Non possum
ut dam. Non corruptione. Vel facilitate. vel mollicie
Sic enim dicit mulier quia mollior. Quia
mollicem carnalis voluptas sit expressa
Post. Ipsa dicit mulier propter facilitatem
spiritalis soboris. Sic assignatur
Super ly. quod ipsa dicit matrem esse sine
ta. Et Quis inuenit.
Interrogationem Johis xx. Quis e hic
vt credam in eum.
Admiratione ysa lx. Qui sunt isti quasi
vt nu vo. Inuenio lxm. Quis est iste
qui venit de edom. Et
Significationem expressam vt hic Quis
in venit. Glo. qualis. Et quantus. Item Quis
slaut dicit de nr. Et
Mutuatio. Et septimo ca. xiii. Pauper
loquitur. Et dicit Quis e hic.
Difficultate. Et tristitie parab. xx.
Quis potest dicere mundum e cor meum. Et
ait xxvi. Quis putas e fidelis servus
Et prudens. Inpo. Quis ascendet in mo
tem dni. Et cap. vacuus Quis invenit
quasi multi nisi solus xpus qui gra
fortitudinis eius qua virginitate
poma nouit. et humilitas quam in ea
respexit se dedit ei mpcu. Et tenuime
ratio maxie huic duplicis virtutis
Et nota quod mento sit hic de inuentione
Sic luc. i. Dom est mature Inuenisti
gra. ap. d. Sic enim mature fuit inuen
to hic tales filii. sic xpo fuit inuen
cio hic tales matres. Vnde sic ipsa
dicit post desponsa dei ex ea tuenem
assimilete Venerunt michi omia bo
na pariter cu illa Cap vii. sic et xi
de ipsa Venerunt mi omia bo. pri
uz ill. Quia natus sum mundi demu
da Immaculatus dei maculata et de
virgine virgo. Vel hic oima bona me
bra virginea que de carne eius
sibi aptauit. que immolata in cruce
mundiz tenime sufficiunt Vel qui
in venit hic no. maxima difficultas
qua nec alia sufficient sortis po
tuit invenire nec aliq pia xpus
ipam potuit invenire vn ipa dicit
qd. iv. Dilectus meus michi. Et illi
Secutus est paul. Et de vlt si. p eis Et
nd qd hic expdicto qd quinuus est ipsa
ecie ecclesie. Et fideli anime Dicit gl.
paul. Et deuit si. p e. in mediorus dicit
gld Vel eius in sortis mulieris. s.
ipsie ecclie ut fideles anime xi
s. qui se ipm pouz dedit pecclia
redimendi. j. ad vi. Eiusdem est
pro magno eph. v. xpus semetipz
tradidit pnobis oblationem et ho
stiam deo. Et paul eni fuit primum
ipsie. s. xpus qui de celo descen
dit in utrum eius. quia assumo celo

egressi eius. Et ex ea assumpsit carnem
sin. Et ipsa est et pnobis optulit
marte vnde dicit xpo Redemisti in
gam hereditatis tue ysa xxx. Et
nomen dni uenit de longinquo vel
assumo celo. Et abipo patre maiestatis
ubi abditissimo quez nec angelus
nec aliqua creatura penetrauit. nec
ipm potuit indagare Deque vio pri
dicat filio Centuro an luc. xi. Et
vel xpus pouz eius qui ipsiz redi
dit preciosam Quia ex hac bam om
dicant omnes generationes. Et hac ex
altat mecio et glorificat in terra.
Ipsa enim est pcosa illa margarita q
est singularis in eunglio nr. ducit
ait xiii. Intercet carne et spu mtm mou
piscibus vt diuinas animas ipse con
uertere. Et vt tota dicit sicut nuug
negociatione absq omi exceptione ne
gotiator celestis oima sua distrahit
et commutat vn cant. O admirabile q
mer. Margarita. Et ista tota se deo de
dit. et omia diuina sibi vendicat
mutuauit Nam et deus illa elegit
et tenus gpuatione oia sua gtulit
Et qui ipsa hnda expndit. Oia sua
ipsa. i. diuina deque dic. Io. xvi.
Omia quecq hz pr mea sunt. Habz
pr in mortalitate eternitatez. Et lucez
hz. Et hnt filius. Et spus sus. Hz hz ipso
matra Sz alit. Et alit. Et vel matra p
cipua margarita. qz sic dicit pu. xxvi.
Omnis ponderatio no e dicit gtme
tis anime Queri expdez titulo de
veregdia aquire Nec fuit de terra
pretiuz eius si de celo. quia nesat ho
pretiu eius nec invenit. mtra sua
nit vnecuz Job xxviii. Et paul in p
alios omiles. Et de vltimis similes. s. celo
et terra Inter lis mortuorum. mtra
fragilitas. que duo palus fuit pouz
eius Vel vltimi fines homo et an
gelus Integritas pouz angeli. Et
gdutas pouz homis Vel paul quia
verfecte mundi vesse solutiz e pou
eius. s. sanguis xpi. qlo redemptus
est et qpacatus. i. pe. i. Non corrup
tibilibus. Et Vel adiram pouz. i. excel
lentissima. Et gloriosissima. Et sinuo ap
tie fuit paul. Et de vltimis similes. qui
venerabiles magi de longinquis re
gionibus adsistissimu eius ptiz veni
entes optulerunt filio suo munera
pcosa. Et dei homis verum natuitate
ostenderunt Vel vltimi fines. vltima
ipsius humilitas. qua nulla ipsi dior
nulla maior. nito cuiq. Et oculis dni
facta e pcosa Vel de vltimis similibus
i. de gnatione dei. Et homis qui sunt vl
timi fines. vn sap. vii. Dicit de sapia
attingit a fine vsq. ad fi. fortiter. Et
s. quinto ope spus sci facta est in vio
eius Et possunt. mlti fines beate
virginis hic aptari. sinis mfior

eius humilitas qui humum latens finis
superior eius virginitas que non est
terrene vite sed celestis. Dexter 2 sinist
caritas qui mlatu extensa adamicos
2 inimicos. Vel dexter temperancia q
p spiritum omnis. prica q adusitatem
et tone hoc finiuz 1 hac virtutum
tum facta est preciosa.

Alter paul et devlti si p eiu s. xpi
qui paul est amo de fletu propabi
lez bonitatez vn Ad ro. ix. qui est se
omnia deus benedictq. Vel paul
amta culpa p suam p stam innocen
tiam. i. pe. ii. qui peccatu non fecit
2d. Vel paul. amta q phensione p
sue infinitate seu p virtute infini
tam. pab. xxx. Se nomen eiu 2 qd
nomen filij eiu si nosti.

Dest preciosa sanguis qpea maruce es
fusa. i. pe. i. Non corruptibilibus ar
ge. i. ro. vi. pro empti estis. ar
Preciosa margarita fidei. ut xiii. sin
gula una pciosa margarita.
Pcosa spus 1 voluntas pri xiii. pcosi
spus vir eruditus.
Preciosa mors 1 martyris mortificatio ul
martyrii.
Preciosa unguentum devotionis. p. xi.
ulis hus alabastrum unguenti. luc. vii.
ut xxvi.
Preciosa fructus bonorum opum expo celes
tis terrenis. iac. v. ecce agricola p
cium eius quo redunt aia sunt virtutes
2 bona opa qui xiii. Redemptio anime
viri divitie sue. Hoc pcium paul 2 devl
finitq. Vent qua omne datum optimum
desuriuz est iac. i.

Ter est una mulier hebrea q fecit gfusio
ne sua modmo Mabuch una 1 distinc
ta alomitq alias mulieribus hebreis.
Ette enim holofines iacet infra 2 caput
eius non est in collo spud adhuc lecit
de iudith eius de xiii. Infra pedes ejus
Sic est mulier bona 1 singularis dig
nitate / potestate / caritate 2 posidio /
Cap vii. Cum sit una. ovina post ayulis
vt b. hebrea 1 tinsiens. q admatrimo
tam devinctmate tinsit manens vi
cp Deamilla tinsit adrecma de filia
dei i mirem dei Ter aliqua ita pste
tinsit mundu tinsdunte 2 caupisdans
eius Alit' inh' q di vna notat sin
gularitas impulegio querstionis et
excellencia sitatis vna. s. mulier sola
2 pulegiata spali virtuti 2 opim em
nenia supgressa vniuslis ecclie fili
as hebrea 1 tinsiens cp ei alij tinsdat
de malo adbonuz debono admeliq 2
hi. h' papre viam huiq mundi i pollu
to calle tinsit Transsit 2 pagnum
1 pablatoz talis pty primo Ez mi
filij passione pignem multiplicis tri
bulationis adtrefrigerii vite eterne
spi 2 est mulier hebrea adiuvata p
gram adiutend' 4 poysen i sanctu 1

xpm. exo. ii.

Sequit sect gfusione i domo Nabuch
h' est i infernu / aug limbu euacua
uit pfiliuz et captiuis illis celum
aperuit Deo de ipa tamit mtpi pa
stali / qm deuozarat i probq pcam
re tur. pcam. s. Et paradisi porta
clausa pcuam. pcam ulm apta est
Ter malignos spus qui suos suos
i pugnt. q sinere uqm cessat.
Verum em holofines iacet mtram.
qua eius adiutorio et exemplo ui
lipendit mundq aug qtemptiuz xpi
docuit verbo 2 exemplo Et cap eiu
non est i illo qua princeps mundi p
sam electq est forias. s. a corpoq eler
tor. io. xiii. Vsasio em diabli ca
pitis. est diminucio sue ptatis.

Ter est mulier de qua loquit zorobabel
i. esdre. ix. forsan vino 2 vecte
Qd em no potuit vnu liberaniu
ner aliquis rex hebreoz. fec ipsa
pfiliuz. libauit em gteng humanuz
adp non sufficiebant legis sacrifi
cia nec platoz qntagz iustitia Con
fregit eiuz cornua cerastis. dn gtri
uit pede vmgnitat hiznura 2 pede
humilitatis superbiam.

Ter est mulier chananea expressa
de finitq tyri et sydonis 1 de pfinido
stiaris quersationis q clamat ad
dn pfilia 1 pectatrice aia Cuiq 2
psona mstdi mse tinsformat di
tens a iesu mei fili dv. Et tu
mstdi. Fiat filius O mulier mag
na est fides tua. fiat tibi sicut vis
luc. xv.

Ter e mulier de qua di Gal. iv. Vbi
venit plenitudo tpis mysit deus fi
lium suuz factuz ex mulier factu sub
lege vt eos qui sub lege erant re
dimeret 2c. Ille em qui lege dederat
suos lege oppsos redemit. vt sanguis
nem. que devinctme tinxit pcis
mortis liberauit 2 sic pius seruos
libertati restituit.

Ter e mulier fidelis pmuq fide salua
tq e adum vir infidelis. que fefel
lerit infidelitas pme mulieris Ter
ipm solu. s. 2 totum positate suaz
dn aplius dicit. i. co. vii. sanctatus
e vir infidelis pmulierem fidele.

Ter e mulier gracosa q inuenit
gtiam pri. xi. que primo dca e gra
ple. esse gracosa. et inuenit gtiam
triplice singlarem Prima fuit. qm
filiuz dei cepit qua est gtia patris
qua gtia patris filius sapiens p
ii. x. Secda qua pz eiu cepiuz inul
lomo peccatu potuit Tercia. qm do
ni assumptione i unya dilecto mtr
lu ascendit et adeiq dextram 1 in
pcoriby bonis eius gtiosa vrcedit

Ter est mulier amicta sole Apo. xii.
Queri tyo drassipione spa mulie

sapiens edificans domui sue pri. xiij.
Et cuiusq; spes et ornamentum domus sue
est. xxxvj.

Ecce est mulier fortis sicut dicit spa
mulier sensata et tacita sicut et prudens
tacita stabilis et mores gerens man
data dei. Totum meo modo capitulo ipsa
mulier virtutis designata prudentia
id. iij. ajuter ipsa parables Judith
xj. ajuter iudicium das viro se. xxxi.
ajuter exemplum ecce vn ajuter
que filius suus dedit adcomedendum
prima. iij. Et vj. ajuter diligens
corona viro suo s. joseph. et addens
ei annos vite parab. xij. Ibid. spa
mulier fortis delectans viro suo
quia letificauit joseph et annos vite
eius impace implenit. et adfinem
ei pacis plenitudine adduxit ajuliet
bis drachmas x. hur. xv.

Spa pars bona que multi bona pri.
xij. s. pia et casta benigna et mode
sta prius iij. propue assistit bonis
mulieris / sicut corde benigna et
bni ignita s. igne caritatis Ope mi
sericors in sermone modesta quod difficile
reperit mente et corpe pudica
ajuter bona cuiusq; bnis vn. ecce. xxvj.
ajuliet ubiq; non est. no. a. in gemitu
et egestas ecce xxxvj. no. e. multi
et gemiscit egens ubiq; enim no. e. ap
pria pgrum non pot esse in miseria
gemitu et egestas.

Virgo. Mo. quod virgo dicit
viridiori etate sicut virga
et virgula et alii corrupto
qui virago eo quod ignoret
femmea passiones s.
in no. recte dicit virago
si no fac opa virilia sicut amazones
virgo autem dicit psincopa quasi vi
rago et viriliter agens nihil enim quod
sincopa tollit de medio designatur
humilitas que de medio eius et decor
de tulit omnia p superbiam et tumo
re superbie que in ipsa repellit se. vj.
Quidnid obliuiscetur virgo ornamen
ti sui quod est sublimia eius pulchritudo Dut
sponsa fascie pectoralis et sume sa
pientie sue Virilit enim egit virgo
ipsa imo viriliq; omnibus creaturis
qui admirit fortitudine lumbos suos
et prima emisit votum virginitatis alis
enim humano precepto gallio et exo pla
inspiratione et familiari gallio spe
s. sicut dicit bnus b. Roborauit et brachia
in suum et manu misit ad fortia quod
mater effecta creatoris sui ipsum ci
tum diligentia et devocione meretur.
Hec est virgo q; sevum Emoreroite ma
nuesse fecit in suo gremio virginali
Diant qui scripserunt naturas ali
uz quod Emoroes vel vnicornis aial
est ferocissimum et tante fortitudinis
q; nulla venatoro arte capi pot Et

vnicornum suo quod gestat in fronte sicut
dicit Ysidorus vel in natu sicut dicit gil
s. xxxix. Job. et sm Ysidoro mt. in na
ture eorum Isto modo eorum quecq; disci
pit obstancia s. pvirgine in tm in
tesit q; auenatoribus capi pt Est enim
naturale vnicornum vel Emoreronti
quod visa virgine in sinu illius se reclina
nat et sue ferocitatis oblitus mansue
tissime requiescit Emoreros iste xq
est cuiusq; potestati que designat prorum
nemo resistit Ri. deipo dicit Ysa. ij.
in fine Quiescite ab homine cuius spus
in narib; eius est quia excelsus reputatus
e ipse et deque dicit pb quod ipse
est dilectus quia admodum filius vnicor
nui et deque legit. Ruth. xxiij. quod for
titudo eius vt fortitudo vnicornis
Vnicornes iudei singlariter stantes
in lege aquilis descendit Aqua. cui
filius vnigenitus dei deque dicit pri
ait iij. Hic est filius meus dilectus et
Beyus et mouuitur indeliatus iste
Emoreros qui per sola contractione sibi
inaspe cui sub decolo pomorsu pomi
Adam et euam expulit a paradiso
Originale mundum deleuit diluuio
Sodomitas igne applutos et sulphur
demersit in inferno et lysi. Hic in celo
sic in terra vnicornis iste seuchat
donet gloriosa virgo nata ipm in hunc
mundi castellum in tam suscepit in
domum suam hoc e in gremium uteri
virginalis velud vnicornis in sinu
et ipsum nestuit tunc virginea iqua
in gipphensibilis sm deitate capi
dignatus est a venatoribus gentilibus
s. iudeis et adductus spontanee ad
sicum et passus est crucifixi Dicit
et glo. sup illud job. xxxix. Numquid
noluit Emoreros servire tibi quod vno
ceros captum se intuens ex indig
natione moritur Hic et qui moritur
est ex indignatione quam habuit gra
pta vn mpsona eius vir dixisse. iij
Zech. iij. Alby amarq; in indignatione
spus mei Alby qui spontaneo amaru
s. adamaritudines passionis in indig
natione spus mei quod habui quod pta.

Virago. et viru habens aces
ut uirilit agens Virilit
enim egit nouens prima
virginitate abiecit omnem hu
mano precepto gallio et exe
plo sola inspiratione spus sci sicut dic
bnus b. Ideo de ipsa dicit pri. mi. Iam
fortitudine humeros suos quod apparu
it qn dixit Viru non cognosco Ruth
titulo deubis eius in aciturus decus
sapia Et nota q; sicut maria corpis
eue sumpta est de costa sic nomen eius
de nomine viri scilicet eua Ita virago vi
rilit vnitedo dalelu sic podem eua
Gen. ij. Inimicias ponam inter te et
mulierem et spa gtet cap tuum et

de Vnicorne

Tenus figura dom est Judith xv. Tu gloria
ntin re vsq; ad extremum virtut re fuit eua
azara virago qua egit vnu suum
i xpm qui loquens vocat eam sponsam
ma qn ex magnitudine fidei consensit
vt de eius sba fieret xpus homo vn
Gal. iij. dic aplus ipm factum ex mlie
re vn i pt dice de xpo aliud Gen. ij.
Hoc nunc os ex ossibus meis re Eua
em dom est virago qua deuiro suo sup
ta est Gen. ij. azara virago qua de
ipi sumpta e vn suus qd tuc fem e
qn assensum suum expressit dicens.
Fiat mihi secundum re Luc. i. Vel ideo forte
qr appellat dna est eua virago qr vir
suo dnatura erat qd fuit qn vir con
sensit ei i malo. Qui enim muli
virago tuc vir efficit muliebris
Tpi mlier figuraunt Eua azara q
mqnatum mater dnatura erat xpo
et facta e virago qn filius erat sub
ditus non solum illi sed i ioseph sp ca
ste de hac ij.

Moralit virago dr quelz psona si
sit vir si sit mulier virilit agens
vn deiaiare azachaeo dr ij. azacha
vij. feminee cogitationem virilez am
mi insterens Vel qua talis muli
vrii agit i virilia opa i masculin
ngrus est Antiqui enim fortes femi
nas ita vocabant s. virgines.

Primceps Designata mlr
tiplir m Gen. ij. psalm
q mr pnceps id cuiho
i recte pnceps qua
i filia principis i dei
patris r vij. / et mater
principis i xpi qui de
pnceps regni hic Apo. i. Her autem
pnceps a vita tinitate dati e ecclie
et pcm pnceps mndi i diabolus
qui dr pnceps i principii captiuitate
ecclie foras s. a cordibus electorum Io. xij.
Ste enim pnceps pimaz mlirez cap
tiuauit s. a bista principe captiuatus
est vn Gen. ij. ipa gerere cap tuum re
Quod no solu semel s. cotidie sit. cu
auiers nstis eius adiutorio diabolus
expugnat Dr a azaria pnceps qi
principii capiens i illiz qui dicit
i vij. Ego principii qui et loquor uobi
Vel qi primii capiens i illi qui dic
Apo. i. i vsq xlvij. Ego sum primus
et nouissimus Vel dr pnceps a pnco
principatu a principio qua xpo dedit
principii censi sm humanam naturam
qm assumpsit ex ea vn dic ei xpus
Iob. x. pelle i carnibus vestiuit me Apo
principatu qua celoru facta est regina
nsta assumptione et sola cum deo
principatur in celo et interra i aqui
et omnibus abyssis vn et designat
episcopi qui mr primceps cum deo vn
xpus dicit Opere nsfine Ego qi rex i
sacerdos i bta virgo gloriabitur qi laetu

Quiete ty deiore Ite de hac principe
dr vsq xxxij. primceps i azaria ea
que digna sunt principe cogitabit
s. cogitationes pacis i non affluen
tis Je. xxix. Ipa i ni filio Apo. i.
post dicit geruit pnceps regum terre
qua ad eius principatum pertinent illi
qui ut regnent in celo bn regnent in
terra i bene regunt se i subditos
suos re.

Eguna de qua dr x ppe
Astitit regina a dex t in
v deaur circ varietate
Comeda aut Her regi
na a multis.

Primo a promptitudine
seruiendi uel ministrandi qr astare
ministrantis est Vbi de Astitit dan.
vij. a milia milium ministrabant ei et
decies centena milia assistebant ei
iij. Et x dix Salomon regina sabba.
Beati seruii tui qui stant coram te sp re
Secdo a promptitudine auxiliandi quia
astare auxiliantis est vn Stephs
vidit ihm stantem s. qi iuuare pa
ratus. act vij. Item Apo. xiij. Vidi
supra montem sion agnum i xiij qui
est agnus p s innocentiam stante qi
iuuare paratu.

Tertio a promptitudine gradiendi ad
iudicium nostris accusantibus nos in
iuria vindicanti sui quia astare q
dicentis est Et ideo spa dr advoca
ta mea quia ipsa ipsum dei bonum pro
nobis loquitur i gradiet ad iudicium
nostris que sunt duo officia advo
cato Quiete ta xxij.

Quarto a pseuerantia in supplicando qr
stare p seuerantis e vn ecc. ij. Filii ac
cedens ad seruitutem dei sta i iusti
tia et timore i pseuia mlier duplici
virtute spsa enim mdesignent i
pseuiantes a principal seruis suis
nec unqm deserit hominem ni prius ab
homine deseritur Ido dr astitit et
ph ita certitudine posuit dd pte
titiz psituur

Quinto a regia dignitate Quiete po
testate maiestate i hi vnde Regina
et mira.

Sexto a gessu ad dextam filii vnde
a dextris tuis i in potentiis bonis
tuis Qui iudex gessus designatur
in Et ij. Vbi de qd bersabee posita
est thronus regis i fecit ad dextam
regis salomonis

Septimo a preciositate i prositate
vestimenti i corporis glificati vn in
vestitu deau i in corpe glorificato
sic dicit bntus b.

Octauo a vestimento i vtilitatis ul me
rito seu dignitatis uel premio
humilitudine Vnde circumdata varietate

Nono a omni exempli diffusione vn
circumdata Vt qui viderunt i q intellexe

runt edificet 2 adsile initet.
Aliteri vt deputi intelligat. Ostensa
sit ppha i spu habere dignitatis et
officiu vnde admirans dicat xpo.
Astiterunt regina 2c. Quibus p dicit Regina
no dignitatis habere. Quibus astandi
tra preaque designatur fuge mi
nisteriu fidele adutoriu. Breue
placiu administrauit eis coram deo
trinitate vt dicit inhitatione sca co
ta ipo ministrauit. Administrauit autem
primo Elizabeth parenti sic colli
gitur exlue i. Deinde filio dei esse
nato. et ideo se nouant ancillam
cui est ministrare. Nec solis illis
sed 2 nobis ministrare non cessat. et
filij qui no ministrari venit sed mi
nistrare ait xx. Item supuenit 2
2 maxime seruis suis astat 2 assistit
adutrix fidelissima. quibus multis ca
do demonia diuersa mouent prelia
ipsa eis amatoribus suis muro e in
expugnabilis 2 turris fortitudinis. et
tribulis malignis spiritibus vt castro
rum acies ordinata i. sic uniuersitas
sctorum stetit 2 in presenti tirum hostis
subpedibus. qua magna interim
delectata imo subpeditauit omnia te
poralia vn apo xy. Describit hua
hostis subpedibus i. subiectibus omnia
mutabilia.

Propter significatorum Designat eam p
regina saba m. vi. x. 2 p. pali. ix.
2 p. hest regina.
Parentelam 2 gnis nobilitate Ra
regali ex pgenie patria orta detri
bu indi & Claua exstrepe d'/ fuit
eis detribu sacerdotali 2 regia. quia
xpm parituri erat qui est rex et
sacerdos.

Unctorum Vnde dicit a Unxit te deus oleum
letitie p fluus inus pm hunanitate oleo letitie quo spus sctus ipse
intelligitur quo repleta est exuto
matris sue Non enim admensuram de
dit illi deus spm sctm. Io. iij. cuius
gracia no solum impleta est sed 2 ac
cumulata. vt de ea plenitudine acci
pet omnis mundi gratiam p gratia Io. i.
Sapientiapibus huius que sunt omnes
2 singule bone mulieres. Vnusquisque
viduae 2 quicquid p ostendit cum
ei dicit Desidera te tuum.

Desponsationem cui dan e esse iij. Spo
sabo te michi in fide 2c. Dicit sup vbi
ayaria de sponsa.

Dotationem cui sponsa sua rex primo
gratiam / sedo gloriam / i mo et regnum ce
leste cum omnibus principatibus suis qui
lit loco dotis Vnde in figura eio dicit
ya Ps. xxx. Dotauit me deus do
te bona.

Dignitate participat eum vt dom e
regnum celeste cum filio. 2 que inp
senti se exhibuit humile ancillam

ubi magna sublimis regina astis omnibus
adorat nisi illud cas ij. Abiunctae
exaltauit cap eius maxime qui coro
nata est gloria et honore.

Dotestatem qua potenter subuertit
petrubus abiectis fideliter inuocata
sicut pz in theophilo. vt ipi qui gruc
possit attribui illud pri. xx. Per q
sedet in solio iudicij 2c 2 dicat regina
que sedet in solio iudicij Queresupu
ra xxiij.

Iucditatem iuscit eam filius suus dona
gratia p vestes virtutis. thesauros
meritorum 2 magnitudine primo p vn
2 ipa dic pri. viij. Ayeam sit diuitie
2 gloria i. diuitie glosse 2c Queri tymo
dedunctis eius ipsa eis dat omnibus
affluenter 2 non deficiet pro i. De
iucditate eius inuenies tymolo dem
misericordia eius.

Liberalitate liberalis eis est. qz liba
litas est virtus omnibus exposita omnis
allaquio / dulcis obsequio / omnium bono
familiaritate retinens 2 h' descripto
bene quiet libalitati agere.

Pulcritudinem Decpcione eius inuenies
tymolo d'orto ipse ix. vbi ortus dicitur lac
biosa. 2 rosa xxiij.

Custodiam / tradita e eis custodiendi
ctico eunuchi exemplo regine hest
p. s. eunuchi significant gabriel vel
melius Johes euangelista virgo electi
adno vl 2 plibus eunuchis qui de
signant angelos nisi illud ps. Angelis
suis mandauit de te vt custodiant te in omnibus
viis tuis.

Coronationem Coronata e eis regina
in sua assumpcione sicut ei p mistica
sligr. iij. Veni de libano 2c. Ideo de
signata est p hest quam rex assuerus
accepit vxorem 2 voluit esse regnam
2 posuit diadema regni i capite eius
i. corona virtutis i gracie adipiscione
et coronam glie in assumpcione Cap
agere dicit pot humilitatis ipius. me
rito cuius corona est i regina. Vel ea
virginitas cui debet aureola.

Amplitudinem regni Regni eis assue
ri latu valde describitur. s. ab India
vsq; ad ethiopiam 2c. c xxvij. pum
clas Dexpo a dicit Dnabit amari vsq;
admare 2 a flu vsq; ad ter. orbis tir
Hoc adlitteram q est dicit Dnabit p tota
terra q mari ambit qua de omni
gente aliqui credent i eu p pdicatorum
apl'orum Et a flume fordanis ubi cepit
dnari dicitur pre hyt. iij. Hic e filius
meus dilectus ipsum audite Vsq; ad ultimos
orbis qua inde mapietes apli p totum
orbem fideles ei seruitutis acquisierunt.

Moraliter agere vsq; admare Vni
mare pina aliud agere tribulatio.
flume affluentia temporalium Terminus
orbis terrarum s. contemptus mundi et
desiderium etnorum in illis qui quisunt

mlrys timmis · dns pfram dnat Regnu aut xpi 2 ayarie qd idem regnuz
t extendunt et ginet qi tres pnias celestiu tre 2 infernor Et est etiam
regnu ipsud vn dr ei Regnu tuu regnum omniuz sclorum Dan. ij. Regnum qd i etnu
no dissipabit 2c

Aliter regnu dei qsistit i duobus s. i mi
sdia et iustia Et filius dei sibi qi
retinuit iustiam velud dimidiam p
tem regni mat gtessit misam quasi
dimidiam alia ptem vn 2 dr regnaui
me 2 filius sol iustice 2 hi qi ptrapi
figurata t hest. vij. Vbi dix ei assue
rus Quid uis hest 2 q t petito tua
2 si dimidia ptem regni mei peteris
i petrabis Decent enim maderata est
matris petitio mlrys ii bis Quibus enim
regnet assuerus i xpus ni misia et iu
stia an bram vehnt no erat dimidi
atuz regnuz nec erat dimidiata misa
am iustia qi maior sencbat scu
tas iustice qm clemencia mie qm lugat
lut job. ix. dicens Multiplicas iniuria
mea 2 sine ca. i. sine meo actuali peto
Et dr iniuria plali. quia multiplex
erat iniuria s. corruptibilitei nasci
mortali. mori. pozignali dispnari
iustos 2 mlymbo misceri detineri Di
midiaret regnuz. si equali libra iu
stiam sentremq 2 misaz. si qz plus
exiget infirmitas mia 2 dumaz de
ctl largitatez dare plus qz petatur
Sic moderata t petitio vt nimq sit
impetitione 2 plus i donatde i petitione
donatur regni dimidiu. et misericordie
largit qz est s dimidiu vt s misia se
createt iudicii.

Et regina i ayarie designata t
pregnia Saba de qua sic legt
iij. Reg. x. 2 ij. Paral. ix. Regina saba in
gressa est iherlim cum comitatu mlto
et diuciis et camelis portantibus
aromata 2 auro infinitu nimis 2 ge
mas pciosas 2 venit ad salomonem et lo
cuta t ei omnia que habebat i corde
suo 2 docuit eam salon omnia uba
que ipposuit Et paulo post Ipse aut
salon dedit regine saba que uoluit 2
petit abeo. exceptis his q ultro ap
tulerat ei munie regio / Et no qz ij.
Par. legit qz rex salon dedit re
gine saba multo plia quaz attulit
ei. Hec regina fuit ayaram q
appellatur regina austri s Saba mt. q
iusio ul incensio Hec ayara que peca
tores quitt et eos assertus peccatis
medit Dr qz regina saba i ayara
intrauit t urbem supna misia assup
tione scilicet mt. visio pacis 2 fuit
vitam etiam mt fide adfacez vt
ille qui t pax mia xpus s. qui effu
sione sanguinis sui in cruce pacificat
nos deo patri qz nie videmus
velatuz maltari subtpi panis 2 vini

credit eni fides cognitioz. et meritu
hominu sunt qd erit iudere eu nisi
turo sicuti est Pertractatu uro de eu
charistia multa de hi. Ingressa t ni urbem cum comitatu mlto
Desupna urbem die apliis adfuit
my. Illa que sursuz est urbem libera
t. que t mater omniuz nrm Com
tatus ille decuo sit hi mercio desigt
sollempnez illaz hodiernaz processionez
angelorz 2 sctorz. quaz marie virgi
ni assuptc i celuz adetherem thala
mu magno rex r. s. s. tredmq ob
mia processisse vn qd Claudia etne
vite feliciter hodie bta virgo mtri
ut altinatibus hymponditis angelo
chorus misa paschua etne vnditatis
vbi una sonetas cunu supnozu
vbi iubilas sollempnitas angelorz vbi
post laborez 2 erumpnas felix 2 sua
uis est resctio animaz.

Hic pressionem mirfiusse credmq
filiuz qui pcessuru ea adce
lestia regna vt ei pauuret sicut di
sapulis suis promisserat in etnis mi
sionibz lqz immortalitate vt regna
me cum filio suo rexte iustice reg
naret imperetu Et hi est qd cant
ms. spiritu eynis sponsum sponsi 2 ipse
festinus tibi matri cu angelis com
rens 2c Magni mirq videtur i ples
se preceptuz illud exo. xx. Honora
patrem 2 matrem vniqz qui hi precipit
hoc fecit. quia cepit ihus facere 2 docere
act. i. et hoc testant angli i mo et
omnes scti qui qsiderantes regina
ascendente detira adcelu mysia assup
ne dicut admiratione cc. vij. Quis
est ista que ascendit de deserto deliciis
affluens i mixta sup dilectuz suuz.
Quomo admiratu in interetur dilecto
nisi psens esset dilectq. Quia vero
ms est 2 qsuetudo qd preter regni
interesse tenentur coronatoni regis
et regine credibile t qd omnis et
singuli anglorz ordines 2 sctorz regi
ni sic coronate potencialit obuiarunt
Et hi est qd legt Reduxi vt archi dmi
mentate dauid in gaudio et erit
in eo vij. chori 2 victima virtuti i vi
tulorz ad litiam qua scm ducebat
vitulos ad immolandiz David xpus
Virgo bta virgo Cuitas dauid pa
disus Septem chori sctorz vniuersi
tas plena gtia spiritusum Victima
virtuti. laus victorie xpi. qui pnoti
i molatq diabliz vicit in cruce Istud
i uenes i illo sermone de assumpcione
intulerunt sacerdotes.

Interfiusse 2 credunt angli dnam
suam 2 sbrozc suscepturi que vi
tam anglicam i mo plusqua angle
licam fuxit mtris mcarne vinens
pter carnez / Deinq uelliz pti
tem integratq t uis anglorz ecclia

lucifi diminuta.

Credunt 2 intuerfiuffe puarche de quo stirpe descendit ipsa sic aut cetia Natiuitas glose virginis marie exsemine abra orta de tribu iuda claria ex stirpe dauid que cum e et glia laus 2 honor gentis sui Porro ptiz virginalez extinctis sed demsertio et in paradisiz introducti sunt sola gisistebat tota spes salutis eorum ipsa est em exqua 2 pqiaz stirps sacrab iam morti primo vitam sperabat eternaz dicens Gen. xlix Salutare tuuz expectabo dne pcam em ipse deus rex nr ante secula disposuit operari salutem in medio terre que dispositio sanctos non latuit patriarchas.

Credunt mchi nt fiuffe 2 sc. ysaias dd et cetti qui qd pdixerat de partu virginis de humilitate siue passione saluatoris / de redemptione humane gtis / i ea fi 2 pcam gratulant i pletiz / gratias agentes illi mirabiles qd pcam fideles i uenti sunt sicut peneiat eccl xxxvi Da mercedez dne sustinentibz te vt ypthe tui fideles inueniant Da mercedem illis s. quam oculus non uidit et Vel mercedes ista bta virgo qua pmati sunt potencia saluatoris pdi filij sicut ceteris fruc ven. Gustinentibz te i expectantibz aduentuz tuuz vt ypthe tui qui hi pmisiant fideles i veraces inueniantur impleta eorum promissione.

Interfiunt 2 appli adhuc vnctes i carne sacro eis transitui et eius exequias deuotis laudibz 2 obsequiosa reuerentia celebrauerunt Id quoq 2 pctes de filius dei ipsam amortuus tertia die suscitasse int quos ipsa bta virgo pp filij assentionez mirans et exens laudibz gaudit de xpi resurrectione tanto viuus quanto abunctio plenus p spm sctm cuncta didicit 2 p spiritalis vnusa sic dicit sog.

Intfiuffe credunt 2 xpi martyres hunc processum in quibz eid no defuit gloria martirij Qua ita ea pte que impossibilis e sicut dicit sog hoc est in anima passi est phuchp martir non i merito consideri Et sicut virgo virginuz sic 2 martyr martiruz appellat Et id circo cetti ecclia mhac sollempnitate Cir dies verni circudabant eam flores ro sarp 2 lilia qualiuz Per flores ro sarp martyres suo sangine purpurati per lilia qualiuz casti 2 humiles designatur.

Interfiuffe 2 credunt 2 confessores quoq sobrietas 2 temperantia sancti templo no defuit Marie Q filij

potentiam et i pensaz sibi multiplicatam gratiam gessa est dicens sicut in magnificat pro e 2 hyer est confessio laudis diuine.

Intfiunt et sossime vtines 2 beate adolescentule adhentes ei familiaria currentes modoribz unguentorum ipsiq 2 sequentes eam quoniam retrorsum vnde mps adducent recti vnqui pcam. Hic est qd comitata magnis 2 multis cum quo regina celestis in sinum iesu hodierna die creditur introisse.

Caput et diuicias Diuicie iste cum quibz mcressa de azura iesu sed ille diuicie sequuntur id de mfine pu. Multe filie congregauerunt diuicias congressa e v iste diuicie sunt virginalis castitas et casta virginitas / humilis caritas 2 caritatiua humilitas / benigna misericordia 2 misericors benignitas / pia mansuetudo 2 mansuetissima pietas 2 hi.

Item iste diuicie sunt ille xxi sm iro gratiae de quibz assistiz est sicpza iste diuicie sunt illi thesauri ineffabiles gratiz 2 donoz / dignitate et potestatis / honoris 2 honestatis / meriti 2 premioz quibz dictata est azura cui dos multiplicauit locupletare eam hi diuicias quas seu attulit sup humanuz intellectuz ad aucta e hi angelos 2 sancz dei.

Caput Et camelis portantibz aromata Camelq de acum greco qn sunt humile 2 breue qd qui honestiores vt breuiores 2 humiles fiant accidit Vel acumen qd gre sunt cuiuz qd camelq cuius est dorso Camelq qui gibbosiz est / aut 2 sicq domestica flexis genibz mediantur vt uiceat honeriri petorez qusiz designat. qui quaz dm nersabatur in pectis magnis erat in oculis suis p presup tiz superbie Gibbosus postrinuas cupiditatis 2 auaricie Bestialis. pbrutalitatez gule 2 superbie luxurie et hi pudmatz au adpenitentiaz cu mansuetudine susciput bona cuiqlibz satisfactione sibi imposite Per aromata que cameli ipsi deferunt designant pctes vere pme 2 satisfactionis s. feuma vigilie / orones lacrime pegrinationes 2 hi. Hi em more aromatuz medicinalia sunt ac penitentiaci. et facunt cum cora dno redolere vnde dicit aplus impsna penitencia. ij. cor. ii. xpi bonus odor sumus deo in his qui salui fiunt / Gratias tibi ddna qd camelos tuos aromatibz honeratos i petorez pus distortos 2 gibbosos quos misisti quertis gratiis redientibus dictis 2 eis voluntatez et desideriuz satisfaciendi filio tuo pprinam subministrat.

Sequit. Et auru infinitu nimis
Portat autem isti cameli qui p marie
insidiam quasi pterent illis tres vir:
tutibus que principaliter designantur i
auro. s. mundicia / sapientia / caritas
2 obedia. ornantur. 2 honerat. Di
aut h' auruz infinituz nimis q' mer
tes que dabit putuntur hic hymis dura
tura est in eternu et ideo infinitu ni
mis. Et bn di. nimis quitugz enim
ipsens ingrii in virtute in bona opa
tione 2 custodia mandatorum dei inscipia
tur tibi sufficit si se in hymare admaio
ra 2 meliora ex' apli dicentis ad
phil' iij. Postrio oblitus 2 h' nimi
etas non sonat iniquz si indesideri
uz vn et de isto di. Immandatis eius
volet nimis. Et illud Tu mandisti ma
dati tua custodiri nimis. Et vocat tle
nimis hymidanda non superfluitate.
Sequitur Et gemmas preciosas Gem
me iste virtutes designat. s. hymili
tate castitate pietate iustitia fortitu
dinem. prudentia temperantia 2 hyl
quibus maxia perfectam ornat 2 hone
rat amatores 2 imitatores suos.
Sequit et venit ad salomonem. i. filium
suuz designatuz p salomonem. Queve
ty' de ino moralis. Et locuta e ei omi
nia que habebat corde suo. Per
tatores eum excusat coram filio et
ipso et adiuvata.
Et paulopz Sequit Rex aut salomon de
dit regine saba omnia que voluit et
petit abeo. In ibis istis designat
summa protectiua dare cui mihi
nult aut potest filius denegare q
aut orat prem aut uiret natuz 2 ff
exaudit p sua reuentia 2 anquaz
petat p no mihi q' di. Omnia que
voluit data e ei a salomone. Queve ty'
de ino primulectio mare.
Sed exceptis hijs que optulit mune
regio hor ipse superbis istis designa
nant dona et gre que vita virgo
recepit ad. i. sua sanctitatem inspius
si supientione in filij dei generatione
ypal' vt legit q rex salomon dedit re
gine saba multo plura q' attulerat
eum.

Oralit. Si vis vt aia tua inve
nat misericordiam in illm 2 veniat i
morte ad vim salomonem optz
vt sit regina non serua peti sicut
infra assignabit. Regina in qui saba
. i. quia aperto 2 intensa 1 dilatata
pauritatez. no angustata panari
tam aut cupiditatez 2 habeat mul
tu et magnuz comitatuz / gratiz / do
nor / et meritor / 2 diuicias virtutu
2 bonor opuz. Solus em meruit. q
mihi h' virtutes in' gre 2 ita mihi
bone operationis. Sed ve soli. quia si
cadit non h' sublevantez ecc. iij.
Opa em illor sequit illos Apo. xiij.

illos. i. operantes si. Optat q' vt h' re
gina camelos habeat portantes aro
mata. q est extremitate tortuose
pus iste. Ceuma vigilias lacrimas
2 hyi pinalia exona quassare et q
portare. q sanant aiam peccatricem
2 morbidam more aromatu. et corpa
no sicut redolentia. Optz 2 vt re
gina ista habeat auro quadruplex. s.
auro castitatis caritatis sapiencie
2 obedience. Sic hyo de tribo.
Optz 2 vt habeat gemmas preciosas. i. v
tutes. De isto enim auro 2 gemmis iste
apomit corona regime. i. fidel' aie
Aliqn impossibile est ipam ani vi sa
lomonis facem puenire.
Ellit h' est regina austri. s. fidelis
aia uel quilibz iustus qui dz venire
ad xm ci magno comitatu luc. xi.
Aromata. bona fama cameli. illi q
se hymiliant. ad h' oma serenda. Aur
infinituz. multa sapia. Gemme p
iose bona opa. Videns pmenas pre
dicatores 2 oma mirabilia q fecit
verz salon stupet. Alia ny. Considerui
opa tua 2 expaui. Beti viri tui qui
stant vsq xxi. Gr' speculam mea. De
dit regi. c. xx. talenta auri et nos
debemq xpo auro puritate ofcie.
Aromata odorez bone fame 2 gemmas
preciosas expectationez eclie. Pab.
xxvi. Gemma pretiosissima expecta
tio postolantis.

Oralit regina saba e fidelis
aia que venit ad salomonem. i. xm
i morte 2 hic videns. i. cognoscens dez
sapiam salomonis. Vide em p gemmu
sensu ponit. In vide quia dulce. i.
gusta. Vide qm dux. i. tangere. Tut
q' omez sapiam gustabit cuig in uu
tenuis odor proprior. omez sapiam
quo addentatez 2 dom quaz edificaut
quo adhuma mitatez 2 escas mensa
eius. i. refectoz que in ipo est. Non
habebat vltra spm. i. vlt qm credi pot
admirabat 2 gaudebat. Pro gaudio
em qm credit qui mere tesim 2 dixit
ei. Veris est sermo predicatoz quo
audui interia mea. i. i mundo sup
omnibus sermonibus. i. pmissionibus
tuis 2 se sapia tua 2 no credebam nar
rantibus michi. i. predicatoribus donec
ipa veni 2 vidi oculis meis. qua
sic audumus sic vidimus manifeste
d. n. 2 plaui q' media pars michi
nuntiata no fuit. Ad mirui. q' mi
rari non potest q' ni' cor homis a
scendit Beti miri t. 2 b. ser. t. i. mist'
hui. Benedictus deus pater cui co
placuisti o xpe. i. cum spu sancto
placuisti.

Celum firmamentum Sol luna stelle
orizon luciferi aurora lux diluculum
lum Mane diei

Celum
ayam
a mag:
ime
quo
dda:
mina
unde
dñs.
xxiij.
Celū
et t:
ram
t aiaz
2 oriz
aya:
tie

ego mpleo Nota pus dic celū q̃
terram qua prius cepit eu vgo
t mente psidem et dilectoz quaz
t ventre pnature vnionez Alit
Celum et tram ego mpleo i ayam
am tram pnaturaz s celum pgra
ciam Item mpb Dns moelo i m:
vrginis vto parauit immsio
nis s. ul psapiam que ipe e qz
sapia edificauit sibi domū pri
ix. sedem suam Ecc xliij. pozm
cepb ipse sedebit mea ꝛc
Celum sic describit Celum e sub
til ignea natura totum d 2 acen
tro terre equis spacijs vndiq col:
lectuz vn et quexuz dr medizqz
iqz cernit 2 inenarrabili celerita
te continue circuiacitat Dr aut
celum accendo q nob celat archa:
na dei et bta vrgo diuina mysta
replis prudent celauit s ea cum
gelistis dilicide mam se tenuit hic
i ayaria gseruabat ꝛc ibi beata
ayaria vrginalis pudicicie iura
custodiens secreta xpi q nouerat
diuulgare nolebat s ipm h qn
uellet 2 qmo uellet diuulgare re:
uerent expectabat De hi archa:
nis dr colo i mysteriū abscditiz
astis 2 ꝓpiacionib vsq xxiij. Ge:
reteiz meuz michi ꝛc dicit xpo
et vrgo Dr 2 celum accendo
subaudi verbi significacione qi s. uas
celatiz i stellis insignitiz Dr
celum qi celarū dñm qua inde de:
scendit adtiam h est adtienos
oma data optima 2 oma dona p:
fecta Jac i Dr 2 celum qi casa
helyos i domq veri solis iustice
mqua ix mensibq corpalis hitauit
casa cpuc dr patria domq mqua
notant humilitas virginis et
pauptas

Quia primarii opus dei in Gen i

In principio creauit ds ꝛc 2 tr ꝛc Et ipa
primariū opus di dignte 2 psicu:
tione vn ipa dic pri vnq sma:
liam hrez Dns creauit me in initio
viaz sua ꝛc ecc xxiij. Primogenita
a omez creaturis ibid Abyssus et
ant se ꝛc sum Lucer hic totū tylo
de excellencia eius

Quia ipsmet archana dei vt b Hec
archana vnitates cognite soli deo
quaz vnitatē nisi ipsmet Vel
hec archana sili adhuc incognita
mundo qui ibi absconditq per incar:
nacionez Colo i mysteriū absconditū ꝛc
vt b Delyac duplicia abscissione to:
cens i tanticis replicatur absq eo
q mtn la vsq xlv dic xpo ephe
Vere tu es deus abscditus i veteri
testamenti

Quia altissimū Vn ephe xpo Altis:
simū po refugit t Tanto enz altius
fuit quod celum quito magis primū
di ꝓtempti elevatū atria posa em
quitp terrū e longe subsedesdi:
dit et homis sup celestibq sublimi
mit adhesit pp q dr dehoc celo p:
alb xxv Caelum sursuz 2 tra deor:
suz Celum sursuz qua aia eius
eterni dñabatur tra deorsum i ca:
ro que aie q aie familabat Et mi:
hoc qsimdum voluptuosi 2 gaudi
qui putant 2 ordinez creature et
ordinatoz creatoris Que duo homiz
qna sblū modo curat de corpe 2 terrens
ste pp hi altitudine dic ipsa Job vij.
Suspendiū elegit anima mea ꝛc
Et phi iij aya qisacio melis est
pp hoc 2 dicit ei filio vsq levi Celū
sedes mea qua ibi mente quiesco
terra aut scabel p me qua omne
terrenū suppedito Comisacio em eius
erit mirabilione spiriz et ido tota spi
ritualis 2 altissima qtemplane eter:
nop qua celos altmgebat stans in
terra Cap xvij

Quia pulchrium eo q limmosissi:
mū i ornatuz et decoratuz vniuer:
sie liuarū ecc xlij Speb celi
i aperie glia stellaz i splendor et
fulgoz virtutiz Vel vniuersitas gra
naz pp q dr ordinata varietatū et
circamicta varietatibq pp hi 2 ppa
ratur topazio insule nō virginis
caritas que illuminat mtdertiz
2 inflammat affectū Iulina humi
litatis que hriz lumē insule vnde dic
fecit michi magna q p ē Item illd
Gerard dei sum id q sum instellis
obedia Que notate dixerunt assu:
mg Baruch iij Et luxerunt ei no
sibi ipis cum iocunditate qui f ipa
em ordinatissime pegit cursuz sum
qm non erat stella circumcirca Sed
nota q hi pulcritudo apte tire
i tirenozp quib illustrat suozp radijs

exemplorꝫ · ſ depulcritudine h̄ꝰ cœli a:
pte ſupiori · i · iſtis dm̄ 2 angl̄os dicit
pōt illud · ꝛ · my · abſi eo qd̄ mtriſeq
latet ſoli deo p ſecte cognitiuz 2 ſbi:
te angelis ſ̄ ſi non nſi ſemiplene na
qnta ſit apare ſpecies qui dedit ſpe:
dem ſolus nouit adplenu.

¶ Qua ſubtiliſſimu vt ē · mdeſcripta
Sic et ipſa pntellectua diuinorꝫ
ſiut 2 ſubtilis i mtellectua dnce i
carnationis b̄ni b̄ · Illi ſoli dnuz
i noſſe · cui ſoli dtu ē ex pri ſte
ſubtilis p̄nam / qm̄ ſic ſubtilet ſcit
mſteris mpendere cp non ſtrangit
ſicſtlin diuine iuſtice 2 cura hoc max:
me oſiſtit ſtudioſitas eig deſ dr · dn:
nuiate inter gentes ſtud · eio

¶ Qua calidiſſimu cum ſit igniee na:
ture vt ē mdeſcripta ſic 2 ipſa p:
vehemenia caritatis 2 hmdanaz
ſpus ſci · Tota enim facta est ignita
equo clauſit illuz in vtero ſuo qui
ignis oſumens ē Deut · my · 2 ad Heb ·
vlt · ſp hoc 2 et eius vterus dr · ci:
bang Leuit · vj · altaris igne ſpus
ſci · qua ibi decocta ē panis vno:
Qua ordinatiſſimu vn dꝰ ad Job
xxxvij · Nunqid noſti ordine cœli
· i · aparie qi dicet · non tu · ſ̄ ego ſolq
Ordinata ſiquid ſiunt i cogitatu i:
aſpectu / i auditu / in olfatu / in guſtu
in tactu / i meſſu / in omni motu 2
geſtu 2 hꝰi · unde illud apli · i · cor · xiij ·
Omnia honeſte 2 ſ̄dm ordine fiant
tuob apotus enim cœli vniformis est
qua ſtabilis in bono · 2 beata virgo
ſim beneplacitu diuine voluntatis
omne mouebat obediam regula:
tem tuig regula voluntas diuina /
apotus 2 cœli uelocꝫ et mpcepti bilis ·
qua vita eius erat abſcondita cū xpo
in deo Colo · iij · / apotus 2 cœli gra
planetas erraticos qua aparie cogni:
tuz 2 opa malicie omnibq tam · ſ ·
puſie hominibq h̄ est hereticis qua po
testatibq aereis gtraria quos appel:
lat Indas ſida erranoia quibq pœl:
la tenebrarꝫ gſtituta i metinuz ·
Inde · ij · / Item licet cœlu ſp noluat
mnqaz ſ̄ lassatur · ſic apara cu:
rens adbraniuz mnqa tedio est
affecta qua exemplo filij Exultaut
vt gigas ad cur · v · ma · dei vſq · xl ·
dr de xpo apara 2 ſcis currant et
non laborabunt ambulabut 2 non
deficient Item cœlu ſp mouet man:
te ner unqm̄ retrocedit Vn de ſcis
alibq de eze · i · Non retrebant cum
incedent · ſ̄ unuſqq an faciē ſuam
gradiebatur · Qz mali egtrario qui
facti ſunt retrorſuz 2 non ante pe
vn · Sic et ipſa ſp pgrediē ē de vir:
tute in virtutez nec unqaz ſubſti:
tit in ma dm̄ inqua non pcedē re:
trocedē ē ſicut dic auctor.

¶ Qua ſole iuſtice illuſtratu vn ſ̄ ſuum
illius pulcitudo vn et appellat mulier
amicta ſole Apo · xij ·
Qua volubile / ſic et ipa qm̄ ſalua:
tore gcepto ſtatim visitauit Elyza:
bethy · luc · i · qm̄ 2 tpꝫ p̄ſſionis
de nazareth venit in bethleem i mi:
nete iam ptu luc · ij · Et qm̄ nato
filio ipm deportauit ad templu
luc · ij · Et paulo pg ipm trſtulit
i egyptum a facie herodis fugiens
dispenſatione ayt · ij · Et post annos
my · ſic dr beda defuncto herode cu
ipo redijt in tram iſrl ayt · ij · filiu
2 postea ſequebat eum glizante
pnicos et caſtella et ei aſtitit cru
afixo · Io · xix ·

¶ Qua orbicularis ē 2 rotundꝫ 2 pfec
nomis circulo gſtituiz Corpa ſiqui
d̄ celeſtia formaz ſpeciam habent
ſicut patet mcro dle luna 2 ſtella
qualiter / 2 tali figura deſignatur et
nitas principio carens et fine cui
appetitu et deſiderii figura ſperica
figuratur cuigmodi appetitu 2 de:
ſiderii apara habuit ſup omnes
turis vnde dm̄ est ei luc · i · Ne ti
meas apara tuem ſti qd̄ querebas /
Item Cum orbicularis figura ſine an:
gulis est mquibq duplicitus figu:
rat ſimplicitatez deſignat quam
virtutez apara habuit ſup omnes
que vna pecit 2 accepit · ſcens qz
vnu ē nōn luc · x · De hijs qui ſ̄
duplices dio et ido mtonſtates in
omnibq vijs ſuis Jac · i · dr Sopho
· i · Dies dm̄ ſup angulos excelſos
· i · ſup homines angloſos 2 ſuplias
qꝰ eum remouet abea omnis mala
ſingularitas 2 omnis i mundicia · qz
ſicut dr b̄ni b̄ vbi ſingularitas ibi
angulus, ibi qd dubio ſordes ſi
rubigo v 2 angulq · ibi non est
planities ſ̄ ipſa tota ſint equalis
puſtrata tota plana pmanſuetu:
dine ſibi enim ē planities · ii parte
non ſtemmet parti Rui figura
orbicularis nt omis figuris magi
me ē capacitatis vere figurat apa:
ram / nonq visa ſ̄ gelusit ille fatq
homo quem non capiebat totq orbis
Ner ſplumado ſint capax quantuz
cœlum · i · mo · iſ̄ gtinet ipm cœlum
vnde dr eccl · xxiij · Circuz cœli ci:
cuiui ſola Gyrum cœli · i · illuz qui
claudit omnia xpm · ſ · qui est gyrus
mſurabil · circuiui gremio uti mei
ſola · i · ſin qꝰdam vnitate Et ſic p ſimmet
2 pbari pot qꝰ ipa gtineat nſe vni:
uerſa que cœli ambitu gtinetur Heſ:
xm · 2 pp h̄ gpauit viri de qua dr
eccl · xlij · Gyrauit cœlu mouentu
ſtle ſue ꝛc

¶ Qua extenſium 2 dilatatu vſq · xl · Ex:
tendit velud nichilu cœlos · et expand

eos velud tabernaculū admirandū
Job xc. Qui extendit celos sicut
tentoriū 2 sicut pelle ad habitandū
Extendens celū sicut pellē Sic enim pel
lis totū animal tetigit ambit ipsumet 2
tunicat totū corpus animalis sic 2 celū
totū corpus mundi amplectit 2 includit
Sic 2 anima dilectores suos tetigit
tetigit 2 opit vestimentis virtutū Sic
ysaie ca. lxiij.

¶ Dilatatus est 2 nomen eius vsq; ad fim
nos omnis terre quia bonum ea dicūt
omnes gentes. mx illd. c. i. Oleum
effusum nomen tuum ideo adoles. d. t. n.
Dilatabit c 2 pnne 1 mensitate. cū
non sit qui se abscondat a calore eius 2 p
beneficio multitudine. qz omnibus
omnia facta e. Vt quinq; nisi est lu
crifacat vnusqs // Vel hec est dila
tacio caritatis 2 dilectoz amicoz 2
inimicoz vnde ipa dicit et ambu
labam in latitudine.

¶ Quia solidati pmentis firmata 2 fi
dei firmitate Job. xxxvij. Forsitan
fabricatus es celos quia solidissimi
quasi ere fundati sunt 2 appellat ce
los aurea 2 aplos.

¶ Quia mirans et splendidissimus p
diffusione exemplorum. nam vita
eius mirabilis cuncta illuminabat.
Quia sume pacifice fines eius eis
posuit deus pacem. nam accessum
non habuit adeam immitis vn di
xpo habitatori suo Non accedz adte
ma 2 fla. no dp. tabnacl. t. idest
bte virgini Nullus enim motus sensua
litatis repugnans rationi turbauit
ei pacem suaz. et ido ibi impace factus
est locus eius Ipsa enim vere fuit veri
ardha noe qui mit requies. qui in
tabernaculo eius ire me sedq; replicuit
sicut ipsa dicit Qui creauit me requie
mtab meo tam corporis qm anime mee.
Quia deo habitatore honoratus qui dicit
de ea vsa. lxvij. 2 act. vij. Celum sedes
mea 2c. Et mpo Dos inclo parauit
sede sua vtb.

¶ Quia habitaculo angelico 2 aurea bona
lis timo 2 corporalis habitaculo singulaz
illaz virtutuz q spalis solent angelis
attribui Q sunt caritas Gaudium pax
patia longanimitas bonitas benig
nitas aduansuetudo aurea Conti
nencia castitas Gala. v. Q sunt xv
luminaria spualia vl mioza lumina celi
vel xv stelle corona aurea Apo xv.
Quia non rapit dissimilia vnde dicit
xpo Ecce habitabit mx te malignus
neq; prima Tuspi an odit 2 odisti
omnes qui operant impietatem. aduersus
1 malo 2c fine iqnity nre. s. vl odij
nel luxie aut auaricie arcensies
Sili 2 aurea minquaz dissimilia ar
cepit 1 vera cu virtutibus. q nichil
inquinatu contrahebat tellam Cap.

xvi. Nonne cum iniquo 2 adhelpal vl
luos adtenebras 2. cor. vi.
Quia abipo tamquam de plumis de
scendit adtrum vsa. xlv. Forte ce
li desup pcor. mfine Oraui helvas
2 celum dedit plumis Sili 2 abisto
celo hemq; vozez fire 2 plumis sanc
doctrine Vel vozez 2 plumis multi
plicis restrictoriis. qua seruozez vici
oz 2 multiplices scandalozz adhi
opand.

¶ Quia hic aquas sic sic dr mpo Qui
mfra desiemamcto 2 hyb aquis
signatur hydamoa erracia 2 quas
habuit desinsiz vl copia lacrimaz
mfilij passione Vel pocq vnquam
sicq post 2 ascenoz ex desidio dem
endi adeum cu plorans ei diceret
trahe me post te.

¶ Quia celu mundi modamen 2 ipsa
modame hominez mundanoz possub
nenoz omnez ecc. xlij. Ingrmoe
eius opposita sit omna.
Quia hyug celi color pnius saphiri
no vl iacinctinq vl quasi pmixtq
extendido 2 saphirino adapta qte
placomlq eius hi colores.
Quia in ipa sicut metio sunt qi xij.
signa stella Qex ascendendo 2 Qex
descendedo.

Tuo pul
cre de vi
gnis.

¶ Primu capozuq qd id e p capra
s. aial fetid pqd designat peccati
exprobrio Non dico peccati pprij
qz pctm no fit. sicp exprobrauit 2 ei
fetebat ome pctm sicut legit inlib
demsancia ecli 2 2 quia sinus suus
exprobrabi pcta pprua cram subm
sract 2 abels exiguit exprobraoz pcto
ipa e am Rebecca q dit iacob filio
suo spuali Gen xxvij filij acipiesq
gsilios meis 2 pcens adgregez af
fer michi duos hedos optimos vt
faciam ex eis escas patri tuo quem
libent nesciat Quod tuemes ophe
expositum tractatu mro degtrice
titulo decexprobrac pcti. Azoaliter
Hoc signuz habz mse qui pcta sua
exprobrando pscam nidiplacoz displic
sibi ipi Ez displicebut sibi met 2c.

¶ Secundo aquarum quia ipa habuit
mse fletuz multiplice 2 vtriqz iri
cinuz Nuere ipsi vy. oziz celu. vbi
ozta dr irriqtur Deo deipa dr vsa
xv. Perascensuz lucth flens ascen
det. lucth mt maxilla 2 p vnitate
lacrimaz pmaxillas suas fluenau
ascendebat ipa addin pdo 2 dic ei
sponsq c. vij. ipam qmendans aml
titudine lacrimaz Oculi tui sicut
pf piscine in esebon 2c Hoc tuem
es expositum titulo depulcitudie
oculoz eius.

¶ Tertiu pisces pisces dr apascendo
2 aurea qusacio pisciq est sapidis
simq vn ipa dic Qui edunt me

adhuc esurient Queere vnde in isti arti
gelu exposem Dyscis etiam i apari
2 ibi mitent 2 ipa nitribulationibus
quas patiebat cu filio 2 p filio ex:
ultabit 2 sic spiritali mpnigabatur
vnde de ipa 2 cetis scis dr Deut. m
sine inundationes maris 1 thesaros
mundi qi lac p dulce est 2 nutriti:
uu Gutgent 1 dulcit 2 eum desidio
attrahent sicut puerii lac de mama
Sic job. vj. dicentis Quis det vt ve
niat petitio mea 2c Et alibi mu
lierchat pri to m 2c Apera sido
designat p Rebecca que mt multa
pacia sine q multiuz accepit.
Nam quia multa hunt parvam ex
filij sui multu detribulationis alieo
redit accepisse.

Quartuz aries Hor e ventilatio per
cutio Aries em se defendit cornibus
suis 2 de ab aries p est virtus qi
duo cornua habere virginitatis et
humilitas. Habuit em se abrm
carnali vno puritate virgnis
et abrm spiritali nequicia virtute
humilitatis Et hi sunt cornua q ex
altabunt nfitiuo Ipi 2 quemit
illud psi. xxx. Aries nec est qui
resistat ei. quia ventilant abrma
dei omnes hereticas pravitates

Moraliter Jesus aries qui s. dz
habere duo cornua 1 predicatoz
quo adubiuz 2 bona opa quo ad
exempluz 2 esse fortis ministra:
tione iustitie.

Quintuz Taurus qui e aial suptu
2 tmolationu 2 designat quodam
stam superbiam qua quis designat
et reprehet vicia 2 peccata Hanc
habuit beata virgo cum esset sapie
tissima. quia tmulta sapientia
multa indignatio erat. vnde et
dicit cum filio vsq. hzy. Indignatio
mea ipsa auxiliata est michi vitu
lus 2 solet dno tmolari et designat
sacrificiu laudis de victoria vi
noz vn osde Reddemq vitulos la
biorz nostroz Et ps Impo. si alta
t. vi. Et victoria vinoz attribuere
non sibi sz deo t illud sacrificiu qd
placebit deo sup vitulum nouellu
Et dz hi vituli esse signati. Luc
xv. per deuonione principedme.

Sextuz Gemini qi est aliena nego
cia tractare vt pozid 2 non sibi sz
toti tpentiu se credere mundo Et hi
maxime facit virtus caritatis que
non quirit que sua sunt. 1. cor. xiij.
sz quinima negocia proxi ampli
vt dicit ibi Jos Et hoc fecit beata
virgo que recepto saluatore noluit
residere in patre sz statim visitauit
Elizabeth primuz vt ministraret
ei Rr 2 cum filio matri desiderauit
ipsaluti mundi 2 si aliam non posuit

exposuit tm Et que necessaria mra in
ospectu dei pouere non cessat vn
2 mra dr advocata Talis aut fuit
moyses 2 talem se exhibuit pplo he
braiorz vn 2 dixit dno exo. xxxij.
Aut dimitte eis noxa hanc aut de
le me de libro tuo q scripsisti.

Dei istos sex gradus ascendit beata
virgo adtantaz dignitate q thro
nus facta est veri salomonis 2 per
has virtutes seu opa virtutuz ascen
dit homo addm vnde ps Bnt sci
dentur i virtute donec videatur
deus d i syon.
Sunt 2 alia signa sex pque descri
dit ps.

Primu tamen qui retrogrediuntur
q e redire ad se ps sui discussione
Hor signum fuit mihi hor celo. qn ei
annuiarentur ei geptus filij dei
ysia humane fragilitatis 2 sexus mu
lieberis 2 indignam se reputans
adtanta dignitate humiliter Fridit
Ecce an do 2c Moralit vsq. xlvj
Fedite Fnaricatores adtoz Nau
vsi dr petroz Intra mlutuz 2 calca
2c Ajecte vj. humiliatio tua in me
dio tui.

Secdm leo quo tuciente animal sicut
gradu Ih est repressio pravoz
motuuz sensualitatis 2 fomitis. hac
dubiuz hor signuz fuisse in hor
celo. si forte ante geptuz filij vbi
dio fomes extinctus est inda insi
sensit ihs. Apoz tuciente vno ui
sio pgressionez 2 oratoz affemi
tu cordis sui pcedit ultius neq
unt motus pravi. Queere usi tuo
de gressione vbi gressio dr geme
bunda 2 ibi inuenies de ruciatu
leonis.

Tertiuz vnicp Ih est bona sterilitas
de qua dr Isai. iv. Felix sterilis et
inuiolata 2c Sibi signo exor
ta e glosa virgo mri que prima
nauit virginitate 2 repudiauit
virilis coitus fecditatez vn dr
Cum vir non cognoui Moraliter
Hor signuz intelligit q sideraro
ypric insegditatis qua sumuz sa
tiles et instructuosi alicna opatie
de quibus dr Agt. vij. Omnis arbor
q non fa fructu bo. ex. 2 tigni mitte
deo non restat in planctu. luctu
2 gemitu. vnde Joel. i. plange
qi virgo accincta sacco 2c pter hi
dr filia Jepte flenuit virginita
te sua Judic. xi.

Quartuz libra Hec e ponderatio
prima adquantitatez petoz vel po
derato operoz adprum nobis
dataz vel ponderatio greaz ano
nis adhuc sicut creatoris / vel pon
deratio operuz ime adquantitatez
pzaluz nobis quinsdp nisi illud

Tho. my. Si multu tbi fuit hmdant
tribue 2c. Et ecc. my. Cedm uerbs tuas
exponentes da paupi. eod. xxxv.
Da altissimo sdm donatu eis 2c. Et
hic hmit ipsid celum nuq illud ecc.
xxi. Verba sapientu statera ponderan
bmt. Nam ad singla dei bnfcia
singulas reddebat ghcia p actones
dicens fecit mihi magna qui po
tens e 2 hi. Propter hmilitate dem
fancia eius. ad sine mrimissione bn
dicebat dm. Et ne forte uel mfalu
tacone sua adei laudibus tolleretur
si quis eam prius salutaret illa p
salutacone deo gras respondebat
legat siquid psalmista dicete. Can
tabo dno. 1 laudabo dmm. qui. 1 qz
bona tribuit mihi. Item de iusto
di. dno. Confitebit tibi cu bnfecis
ei. Spi eius maxime quemebat
dice mcessant illud apli. ij. ad cor. xi.
Gracias deo sup in enarrabili do
no eius. Nobis 2 sume tgbit hor
idez ubu. qua nobis mfsdi. qui
lit hanc azaria. Azarias. Ille m
se hz hoc signuz. qui ponderet
pmam suam sdm qd peccauit
vn deut. xxv. pmensuru pti
erit 2 plagas modu 2 eta vt sup
dm est.

Quintuz Scorpius qui capite bla
ditur. fi cauda pmicit 2 signat
petm blandiens tculpa fi pmicies
mpena. Hoc signu. qd amodo
hmit mse celu nrm. qua adhanc
gsideracoz peccauit sibi abom pto
lis multodens mt scorpiones
cum filio habitaret eze. ij. 2 maxi
me mfilij passione qi ner alicp
uiritauit ner abaliquo potuit
uiritari.

Sexti sagittariuz. Qua psilio ml
tiplice significuit naturale destin
qhasi sagittaz multiplicez vt fa
mez slim fatigacom mcilia 2 hi
Dassio 2 filij ipius aiam qi multi
plici iaculo sagittauit nq ipliam
symeonis. Vnde potuit ve dicere
illud Job. vj. Sagitte dni. 1 pena
litates filij mei in me sunt p co
passionez. Vi. Azoris morbi calor
2 frigus sitis esuresqz. Lassitudo
quoqz sunt mquoqz sagitte. Item
illud qd dic filius de patre ieni
m. Posuit me qi signuz ad sagit
tam. Spius 2 humilitas e sagitta
salutis dm qua syriam q mt sub
limis et designat supbiam hoc
legit. iij. Reg. xxi. Sub. et singule
virtutes quare versant et inter
fiunt opposita sibi vicia. Designa
tur qo ihu sagittariuz. pac
ens p pessio p amore dei quaz
libz tribulacouuz.

Firmamen. 1 firmata
de quo dic Gen. 1 fiat
firmametu in medio
aqua. p 2 diuidat aqs
ab aquis. Ad letiam
firmametu e superiores
mundi sensit. qd dic gstare de aquis
congelatis 2 sup firmametu aque
sunt vnde dic ps. Laudate eum
celos st. l. n. d. 2 aque ille dicuntur
aquibqdam mcilaciem solidate. fi
unus credit qd uaporabiles st et nde
dic ios descende. Et di firmame
tu qi firmu qua est terminus in
transgressibilis. Vel qz sit cursu sy
deriz 2 ratis legibus fixis qz firma
tu sic dic ysid.

Aeria firmamentuz dicq adse 2 quo
adnos. Quo adse. qua sic firmata
est in om virtute 2 ghcia magie
mfilij gcepione. qd postea nullomo
pecare potuit ner venali ner mor
talit. Vnde dic. Et sic mfion firma
ta sum. Quo adnos. qua suos fir
mat mbono et mpios firmat mlo
no ghcias et virtutes 2 sp hoc appel
lat firmamentuz celi. 1 ecce vide
Gen. 1. fiant luaria i firmamento
celi. de quibus luaribus mueies mfin
et qm firmametu fim qd natura
aque tenet que uideliz aqua gelu q
stricta mcilaciem postmodu solidata
est mcristalluz. bene designat azari
am q mihac vita fuit qi aqua fluida
no quo adculpa fi quo adpenalitate.
fuit 2 vt glacies. qua luida puite
satatem. fuit vt cristallo q gelauit
ab aqua. ecc. xlij. qn gcepit saluato
re. Ecce ty. de lapidibus pcios vbi ipi
gparat cristallo.

Qua de ipa spenali dm est dm m.
Benedicti et dne mfirmamento celi
2c. Cum eni oma opa dei bndicant
ei qm nulla tam despecta creatura
e q no aliquo singulai bnficio laude
di videat gtmere. excellencq tm bn
dictus est mfirmamento celi qd est
azaria. Non solu qua ipi celis ce
aturis singla arit preminet. Verum
2 qm lucidiuz sudp. 1 virtutuz or
natu multiplici mstar firmamenti
m nra dei potencia mse admirabili o
stendit. Que luaria mea posita
st. non tm vt mea luceant. fi 2 vt
distinguant mt diem 2 nocte. 1 mt
vitia et virtutes 2 illuceant tram
firmes sic de firmamento di. Gen. 1.

Qua mstar firmamenti alis dei
opibus pmmet triplici primo on
dectonis specie qz tota pulcra est
2 sine macula. ct. iij. Cedo magni
tudine. qua virgo 2 mater. ner
uiribus fi dei. Vnde sola dic pot
rum patre ipi filio dei filius meq
es tu. 2c. Tertio sublimitate qua

pudicta ē mt' omnes mulieres i. sup
omnes mulieres sic glosat ꝓ 2 sup
angelos omnes et alias scias addex
tim filij mtrono qlie collocata de
altitudine 2 specie etc. xlvj. Al
titudinis firmamentiz pulcritudo
eius 2 species celi i visione qlie.
Qua firmamentiz dr. ꝓ sui firmitate
et ipsa firmamentiz est 2 quo ad
nos 2 quo ad se active. s. et passive.
Passive quia tipo mometo qtep
omnes filij dei sic in ea fomes vel
qi extinctiz est. et sic confirmata
est mtrono. vt neqnaq; mortalit
sin veniali possit peccare decreto
vnde dr. in psm fir. i. firma in
litate firmata sum hoc est in tpo
no penitiz qfirmata. Ruere tyo
de scitate matre. Active qr fami
liares suos quantiuz fragiles
misericoz qfirmat mtrono. Nam ipa
est que dat lassis virtutiz. et hys
qui non sunt fortitudinem 2 robur
multiplicat. ysa. xl. ꝓ etc. in
infine dr. de pio matre Intpr ca
sui i neat firmamentiz.
Qua firmamentiz splendidissimum
sic 2 ipsa pluiata virtutiz et
sam scriptura ꝓ dm xv. Qui
doti fuerint fulgebunt sic splen
dor firmamenti 2c.
Qua firmamentiz in diffusione de
mundi nouissimuz ē 2 supremum
2 qua ipa nouissima 2 vltima
fuit creaturarum dei in oculis suis
p humilitatem. idō supina facta est
et excellens omnes creaturas p ex
altacom. qua qui se humiliat ex
altabit. luc. xiv. 2 qui plus se
humiliat in oculis suis in dei con
spectu amplius exaltat. ꝓ dr. etc.
vj. humilia valde spm tuum 2c
et ps humiliatus sum vsq; valde
2c. sed alias litteraz.
Qua firmamentiz atra remotissi
muz 2 h' p mundi gtempta ipsa
est enim illa rectina austri que
venit a finibus terre audire sa
piam salomonis.
Qua firmamentiz velocissime 2 q
time mouet. vt suis dr. est decelo
qd est nolubile.
Qua firmamentiz adlittam dixit
aquas abaquis vnde Ge. i. fiat
firmamentiz i me. a. 2 di. aqlaba
paquas intelligunt delicie. et
ayaria instar firma. h. a. ds sciorez
i. delicias celestes habebat se se
desiderii aquas vero i. delicias
terrenas seu carnalis voluptatis
habebat subpe. p gtepti. Nam
ipa ē multis amicta sole luna hys
subpe. Apo. xij. Aque sciorez di
cunt. crystalline. qr celestes delicie
stabiles sunt 2 solide. Aque vero i.
terrenoz i. temporales delicie labiles
sunt. nr. unq; pmanet i eod statu
sic de homine di. Job. xiv. Et ad ma
re fluit qua fiat dr. qtt. omnis
humana felicitas multis amaritu
dinibus refersa est. etc. et. i. omna
mtrant i illaire // Mater Aque
populi sunt vn apo. xvij. Aque mul
te populi multi 2 matra que ē fili
mamentiz in suis amatoribus dixit
aquas abaquis. i. eos qui prius
erant fluxibiles ꝓpter 2 vna ele
uat a fluxu viciorum adde sidera
ethoz qn iudex suscitat de pul
cerem 2 de stercore eleuat pauperem
spiritu. i. humilem vt sedeat cum
principibus. i. cum angelis in cele
stibus spiritualit requiescat ipsa est
enim illud os dni de quo dr. Ie. xv.
Si separaueris pciosum a vili. i. an
mam a pecto. quasi os meum eris
dicit dns ipsa 2 quasi a tipulis ē
placet sibi fiat firmamentiz qd
qstat ex aquis fluxis que in gla
cem duruerunt quido mentes q
prius erant fluide solidat et
firmat in mtrono Iuxta illud Job xxviij.
Ferrum de terra tollit. et lapis ca
lore solutus in es uitis.
Qua firmatiz liz velocissime
2 ginme nouat loriz tn non
mutat Sic mater liz ginme
mouet ad ihz bona exercita
et de virtute procedit i virtute Iuxta
illud Sap. 2. Iustu deduxit dnus
pvias rectas deduxit non stare
fecit. locum tn ꝓprium. i. humilitate
qui ē ꝓprius locus ipsi caritas est
ut pax a deo requiescit qr i pace
factus ē locus eius.
Qua firmamentum noluit aboriente
in occidentem 2 ecl nr tn mutat loq
ut dm est Sic vir iusti ꝓ ortiz
gtie seu ꝓsperitatis non suffitit
s sua nouissima semp memoratur
Iuxta qsiliz sapientis etc. xvj. In
omnibus operibus tuis memoraue no
uissima. qr tendit ad ortasiz ꝓ ds
dicuntur occidentales vnde ysa. xvj.
Non ponet ibi tentoria arabs.
qui mt occidentalis 2 loquitur
de habitatione que significat mundum.
Dehi firmamento pot illud exponi
Opa manuum eius an firm. a sing
gtibus opacis est dominus quia ge
sent i virgine Sapia 2 potentia
eius vnde opa annuciauit 2 mani
festauit aplis 2 euangelistis glosa
virgo qr euangelizat i bonum nuncu
pua xpo ascendente magna fra
est exp. // vel alit. Ipsa opa
dei de quibus dr. ipsa Infactis
manuum tuarum meditabor sunt opa
passionis 2 mte redemptionis. que
ipsa annuciauit Vnde hns lucas

qui plenus describit dominicam passionem
sicut dicit ambros. Cunctis suis ab
ea dicit didicisse. Et tunc impletur
ut illa xpiphia dicit. Erit firmamentum
inter iniquitates mouetur. Voluit enim
dicere quod xpi esset firmamentum inter iniquos sicut xpc est firmamentum superius. Vnde
firmamentum est timentibus eum
interra enim sunt homines infirmi quos ipsa firmat in bono sicut supra
dictum est. Sunt et homines iusti in quibus ipsa confirmat virtutes collatas
eis et hoc in bono. Vnde et. xxxvi.
dicit firmamentum virtutis. Quod a seculis iniquitates mouetur hoc de apostolis in
telligi qui sunt sicut mare motus
et uiter omnes scos et celo appinqui
ores. In quibus ipsa post suy ascensionem confirmauit sicut in noue legis
per de xpo exulit ley noua et
verbum dni de ierlm. Ecclesiastici. xlv. Ipsa
enim designat xpm et in ierlm. Sic
Erexitollentur super libanum fructus
eius libanus mt candor et signat
vite mundicias. fructus gaudie xpo
ut opa bona que exaltant pmu
dicam vite eius que significatur per
candorem. Vel plibanum qui dicit candidacio sicutur mundus sic que fructus
bonorum dpuz exultendus uel fructus eius. s. xpus de quo dicit ipsa
parabo vnum. Ayelior est fructus eius
auro et lapide pcio. et que duo pre
ciosiora reputant abundantis.

Ipsa quomodo maria celum est et
firmamentum videre est de
luna quia lumen habet a sole
dicit Ge. i. fiant luminaria in firmamento celi
et pmo de sole.

Pulcra sol. Vnde dicit pulcra
ut luna clara ut sol. et vi
tem ecclesiastici. xxvi. sicut sol
oritur in mundo et
mpe dicit pater de filio.
Throno eius. i. beata virgo sicut sol
ing. mgr. Luna sol luna est
par sibi non hns et tot mundo
pcioso sufficiens sic beata virgo nec
primam similem vidit et ut
que sul
core miraculorum lucis ubique fuerit
et lucebit usque addiem iudicii vnde
dicit usque ad finem. Sic non de. Alu
vero sancti per transitum suum ali
quot annis fulserunt in ecclesiis
locis.

Quia sol dicit qui solus lucens. i. pcetis
lunaribus sicut eum cetis siderib. cla
ritate luminis et maiestate pferet
sic in celesti gloria ayaria sanctis
omnibus honore et gloria supponit
ideo in figura ayarie dicit de iu
dith. xi. Non est talis mulier super
terram. Quia enim sol pulchrior
luna in celo. sic ayaria dig
nissima creaturarum dei post dia

Vpi. Vnde ait in ecclesiastica Sol luna
lucidior et luna sideribus. sic ayaria
dignior creaturis omnibus. Ideo et dicit
ipsa primogenita ante omnem creaturam
i dignior omni puera creatura ecclesiastici
xxiv. Iunundo enim et vnus sol et ayaria
vna sola et mater et virgo. Vnde
apparet plena quia est vnica auis
sit patre vni sedilio. Nec prima
si vi et nec ly sed. Ideo et dicit clara ut
sol qui similes non habet. nec ipsa
similem hz. nec habuit est in mundum
Vel ido dicit clara ut sol quia sicut sol
adhibitus est ut illuminet totum mu
dum sicut dicit Ge. i. Sic maria adhibita
facta est ado tinte. Vt iniam. Vena gra
cia et efficam est lume ado impetrat
tota mundo. Vel electa ut sol quia
sic sol i xpus electus est ex omnibus
hominibus et. v. Sic ayaria electa est
ex omnibus feminis. Vnde dicit et. vi.
Vna est mea sic electa et. s. Ideo et
dicit ipsa multi ex omnibus cre
bus. s. mulieribus collecta omnes
virtutes et virtutes bonas multe
mse una et vnica repsentans. Sic et
ipsa dicit de filio suo. et. ii. Sic malus
inter ligna silvarum. s. d. ay. ii. Sic
et filius ibi dicit demire. Sicut
malus inter ppomas. et. Vel electa ut
sol. i. adhibita electa ut sit qui sol vnde
ecclesiastici. xxvi. Sicut sol oriens dicit
demane i mundo in altissimis di
cit mulieris bone spes in ornamen
tis domus eius. Nam sic sol sua da
ritate totum illuminat et ornat mundum
Sic spes bte virginis et vita xpus
totum illustrat etiam sic tunic
i nitidate eius. Sic enim sol luna
sic maria totum illuminat etiam lib
i. Tolle ayariam quid restaret in te
nebre. Sicut si tollatur sol mise
rabilis est mundus. Hoc nuncies
nisi. Vel electa ut sol. i. sicut
xpus filius suus qui sine macula
ut sol vii et ei dicit et. iii. Tota pul
cra amica mea et ma non est mte. Vel
electa ut sol. i. veri solis mse yma
ginem repsentans in vnitate
virtutum. Elebius albus ayaria
Tu electa ut sol. ille in qui sol solis
oritur. Ille enim electus est eximili
bus hominibus. tu electa eximilibus fe
minis. Ille electus ex omnibus que
sunt tu electa ex omnibus que pulcra
sunt. Vel electa ut sol. adillumind
s. intellectus per veram cognitionem
et inflamand affectus per veram di
lectionem. Vel electa ado ut sol.
quia sola sit exemplo placuit dno
ihu xpo dicenti Tu in sola places
vnde et dicit ei psa. xlv. Terra tua
inhitabit et turris tua sedebit et
placuit dno inte. Ideo tamit de
ea etiam qui aggrauidebo. Elegit eam

deus 2 pelegit eam 2c

Item sol dr qi sua omibus largiens.
Aqua quitquid hr qritur ipse est om
nibus gratat 2 bonis 2 malis vt ei
ꝯnemat qd depre dr Jo. vny. Si
nob omibus tradidit filiu suu s.
nolens eu pati quomo n 2 cum
illo oma nobis donauit a alis em
veniam impetrat 2 gratiam vt patz
in theophilo. vn canit. Theophilu
reformans gtie Justis vero gratiam
impetrat. multiplicat 2 gfirmat
Vnde dr aurora quo admirantes hys
qui i nocte sunt. i. psimde pertinen
bus stella 2 luna Quasi sol vero.
p fidentibus et pfuis // Propter hanc
virtute dr de patre 2 deinor sole ay
v. Qui solem suu facit oriri sup
bonos 2 malos Deo 2 deipa dr
Sup vy. Et pali. i. gratiue est ei cura
de omibus Sic enim non e psonarum
acceptio apd dm Deuty. sic nec
apud azaria Siquid ip huiusmodi solis
absentiam tenebras pacuit igno
rantiae filiis et gehadii maiore
temporis 2 acidie Splendore vo
luptatibus 2 seruorez dilectionis
excubis propinquitate Vendicamus.
Dr 2 sol qi sursuz lenas. qe inferi
ore suo dr attrahe guttas maris
salsas amos v. Qui vocat aquas
maris 2 effundit eas super facem
tre 2c Azare mundy Gutture mari
ne fetentes 2 salse. amari pctores
qui fetent 2 amarescunt 2 nichili
sunt coram do ecc. xvny. Quasi
gutte aque maris depuriti sunt
et sicut calculi harene 2c Aque
pli sunt Apo. xvny. Aquas istas ca
lore pietatis 2 caritatis attrahit
azaria adulteri filiu sui omibus
meritis 2 exemplis 2 sublata ab
eis salsedine vinoz qi pgrinam
dulcoratis propinit pctoribus, quia
terra sunt in exemplu vt poz ex
posi gutant Talis gutta fuit theo
philus quem iste sol pie admi at
traxit qui exemplo suo traxit ad
hnc pctoz corda arenaia vt adiplo
randu mam matris dmte non
torpescant.

Igitur azaria sol qui dr qi solus
lucens Est em sol iste materialis.
omibus hq mundi lux creaturaz / spe
cializ creatoris. quo nulla nunquam
creatura pulcioz / nulla utilior nul
la clarior / quo lucente cetera luma
naria sic sunt qi no sunt. sic 2 dic
dr et credi de virgine glosa respec
tu eius creaturaz non solum hom
ꝯ 2 angloz vn Job xxv. Luna no
splendet 2 stelle non sunt mude
in aspectu eius luna vnusalis cma
stelle singule singuli usti / qui appa
rente azare non lucet / sic lux lune

2 stellatu absorbet 2 nec apparet si
ne nemete luce solis vel plima tum
phante eiam pstellas intelligere
aias beatoz.

Item azaria electi vt sol vt sup dm
est. maxime i vsi prehulectis in
magnitudine impotate i vhilitate i
claritate i calore.

Magnitudo eius humilitas eiq. qe hu
humilitate omis aie quantitas
ado mensuratur ayt. x vny. Quiqz
humiliauit se sic p nulq iste hr est
maioz i regno celoz Aie tylo de
humilte eius.

Potestas eius fides eiq qe fides
potenta e aie Quatuz hz quisqz
fidei tm hz potentie Si parz hz
fidei parz habz potentie Si mul
tu multuz Si omez fide omez
potentia ayt. xx. Dixit do ad eum
Si potes crede omia possibilia
sunt credenti 2 intelligere de fide
nina que p dilectoz opat. qe fides
mortua nichil pt Sicut nec mor
tuus homo Opa vero bona vita
sunt fidei sicut carbones 2 lucna
vita ignis Vbi potens 2 uiua fides
Marie q vnica opata e qd in qm
auditu fiat nec in celo nec in
ra incarnationez uidelicz filiu di
qi respondit angelo Fiat mi do
fiat in 2c

Vhilitas huius solis. ma mare q
pl nam di nichil est utilius humane
creature sic ostensuz e supo tylo
denna prete 2 laudte ipsa.

Claritas huius solis puritas vir
ginis Queri tylo de pte eius. s. pl
tylus de virginitate.

Calor huius solis caritas virginis
qm caritas e aie caliditas pp q
dr dr ayt. xxvny. Refrigescet ca
ritas multoz / Sol enim sonis ca
loris est. et quinquiz sit sol. nichil
est nisi ignis Nam calidior est
toto globo tre sic totu ignitet Et
dicitur caritatis do luc xii. Ignem veni mitte in terram 2 quid
uolo nisi ut ardeat. Apo. iii. Vti
nam frigidus 2c Queri tylo de cari
tate intractatu de pprietatibus seru
oz azare.

Item sol diem inchoat pozum / ter
minat postrisum / distinguit mensis
ptes p pressuz distinct noctem a die
sic claritatis splendore Et maria
vitam iusti exemplo vite sue vt
et quemire videat illud qd filio
dr pd Ordmate tua pseuerat
dies. i. vita xpiam.

Item Sol suo lumine penetrat tm
modo materias imundiores 2 quasi
limatas velud vitru et crystallu
si crassiores nequaqm Sic ergo
vitreu ppinam q corpus exquapiit

tu ipa sit ultimis 2 p puritate qi ar:
stallino · si plis huic rudis deside:
rus illustrari ·

¶ Item Sol rex siderum 2 Maria regina
virtutum i mo omnium scorum qui sunt
stelle deq ibus dr ecclia xlvi · Spes
celi · i eccle ecclia stellarum · i dignitates
scorum · j · cor xv · Stella differt a stel:
la nitoritate rc ·

¶ Item Sic corpus solis nō apprehendit
nisi in radio suo · sic nec Marie
dignitas nisi in filio suo Quanto enim
filius dignior · tanto mater excel:

¶ Item Sol nec crescit || Lenior:
unq nec decrescit Sic Maria
unquam crevit pelacōem · unq
decrescebat p pusillanimitē vel
phisionam que angustat · qr nr
timoris hnt angustiū · nec clamo:
rus supplicium ·

¶ Item sol clarus · cuig claritas vtrius
humilitas qd patz pcig gtiuriz
quia p superbia venit · venit ad
tenebras interiores · inde ad
exteriores ·

¶ Item Candor solis · munditia virgi:
nitatis Rotunditas solis appe:
titus et desiderium et intatis vel
eternitatis virginitatis ·

¶ Item sol non oriendit sic dr ecclia
Non oriendet vlt sol tuus Ez dr ecclia
i · Orit sol 2 occidit rc || bi augl Sol
iste si non fecis casum · non fuisset
tibi occasus Non occidit q sol iste
quo adsc · si caueto tibi quia si mor:
tale peccatum occidz q adte ·

¶ Item cum sol orit oriente hic il:
luminat mundum · cū vero occidere se
abscondit mundus fit tenebrosus Sic
cum christus matris vel filius nobis
orit illuminat cū occidit p peccatum mun
dum obtenebratur dr quisq pr
catorum Eph v · Filiis aliqn te:
nebre nr dicit hic mundo ·

¶ Fugat tenebras 2 mundum illuminat te
nebrosus · et ipa appulsant cuctas
heresis sicut ex calunt ecclia Sunde
maria virgo rc 2 mediatrix pcu
sio mundum illuminant vt supradicz
est de aurora 2 totam illustrat ec
clesiam suorum radius exo ·

Fertur sicut luna et ipa sic ipsa ita
est enim mulier amicta sole · i hnis
sanctitatem solis dpo xij · 2 luna
i omnis mutabilitas 2 omnis de
fectus subpedibus eius ·

¶ Nunquam deficit lumen solis sicut
nec ipsa in filii passione licet
tunc deficiat omnis sanctus sed eo de
ipa dicit salon qui nisine Non
extinguet in nocte diuce passi
onis lucerna eius · i fides sed
i de ea dr cr vij · Statura tua
qua · s in fide stetisti assimilata
est palme qua sicut palma mu:

quia folium amittit virtute · Sic nr
ipa fidei sue virtute sed dr de iusto
ecclia xxvij · Homo sanctus in sapia p:
manet sicut sol rc ·

Quia sicut sol luna sic ipa illumi
natur etiam vii bnis b · Tolle maria qd
restat in tenebre ·

Quia sic dr astronomus · i intendens
phis Solem oriens esse maiorem
tiam Sic maria in octo principe
tibus maior e omni semina · et omni
sco · i mo omni rationabili creatura
qr nr poma similē visa est nec
habe sequentem ·

¶ Primum · nova professio virginum hs
vii 2 recte appellatur virgo virgi
nū quia sicut fi et exemplar
virginitatis ·

¶ Secum excellencia humilitatis ·

¶ Tertium gtepro filii dei salue flo:
re virginitatis qui dr Luig i dom
stq · exo iij ·

Quartum · pcig sine dolore ·

¶ Quintum pcis excellencia iam multe
alie reges 2 principes · ipa sola fi:
lium dei vnde gparat cedro ·

¶ Sextum · ministracio sponsalis quia
ipsa sola in uto apto hospitata
est dnm Martha et alii interna
domui Quere tylo de amore eius ·

¶ Septimum · iam celebratur resurrec
cio corporal vt ve credit ·

Octauum Consessus adeertam filii
sup omnis ordines angelorum ·

Hodiernam ne sit sic luna vn dm
est ei · cr · iij · Tota pulcra es amic
mi · 2 ma · no · e mte venialis vel
mortalis ·

¶ Tante liberalitatis e qd annullat
atura quinquiz fetente 2 sordida
si sit ei exposita vadios suos auri
ter quinquiliz preciosaz illustrat si
abscondatur adeo filii nec maria
aquinquiz nulissimo potore ipsam
fideliter nocate aurit respectum
pietatis sue · nec quinquiliz magnis
fiat quis politias diuicias auri
nozes ipsam irradiat · si ipsam ne
glicat in nocate aquilonis in pue
nit vt velint et nolentes possint
ne frustra noluerint sic dr dug
de filio eius ·

¶ Exquo mane surrexit postolat tota
die adhostium parcatq nitire domi
si apiatur ei filii et maria cr
ascendit meriz ni dicte cum filio
dpo iij · Ego sto adhostium 2 pulsa
Hoc inuenies ex poium tytulo qd
xpuo dr Sol ·

¶ Hubhung solis radius scintillat in
mectata crystallo que celauit ex
aqua cr xlvi · quido petrus dur
prius 2 strictidi flatu aquilonis
astricti 2 gelati pfusi lacrimis
amare apparuerunt pietatis et pe:

mtere ꝓdunt opa lucida 2 ignita
equoꝝ respectu alij adsimile mui:
Qui nisi solem defixit oculos statim
los apostoli posuit umbrii sua. Si
milr qui cordis oculos intellectuꝫ
indelicꝫ 2 affixi astant defigere
mbrie solem Haric velens pau:
ptate umbra rep habenau facil
sine addensavet. Sed quia pauci
sunt tales.

Item Sol ꝓdunt tre nascena 2 ipa
ꝓdunt. 1. paul ducit de virtute in
virtute illos qui ex sue paupte
exeunt detra hoc e de amore tre
renop 2 ita celo nascit sicut qd de
tra oriꝫ sursu erexit.

Item Sol hꝫ insimul splendore 2
ardorem 2 subiuns duobꝫ desiderii
vtꝫ stola. s. corpis et die quaꝫ utin
ꝓpie creditur hic bta virgo vt
splendeat 2 fulgeat sicut sol secm
solem corpis et amore feruceat
sicut sol secm solam die qr cum
est meridiem i. pfta dilectio. Pe. xxxj.

Item Sua claritate qi exceccat oculos
infirmos iudeoꝝ Paganoꝝ
hereticoꝝ 2 quoꝝlꝫ mundi dulcoꝝ cecꝫ
xlvj. Triple Sol exurens motus
radios ignices exsufflans 2 reful
gens radiis excecat oculos.

Item Athomos imperceptibiles sua
illustratione perceptibiles fiunt. 2 ido
dr sol qi semitae omnium lustrans
ꝓ dupa dr Bap. Omnium est
artifex omni hnis virtute omnia
oppinens 1. omnia perceptibilia fa:
Item de hac sole dr. y. Gens
Jacob 1. Vt ipse affuit qd sol re:
fulsit qui prius erat i nubilo ac
census est ignis magni ita vt
omnes mirarent azara sol vt dem
est si qui dni fuit ni via. fiat qi
subfuscum nebilo depuo dr Job
xxvj. Qui tenet multu solu sui
2 expandit sic illud nebulaꝫ sua
Queire tylo de solio. Sz exquo da:
rificata est a filio suo in assumpcione
adensa est ꝓb adeam qi quidaꝫ
magni ignis denuo fidelibꝫ 2 ab:
mundis irete credentibꝫ mirabi
lia predicatur.

Item sol probat sisti pot vii Josue
x. Dixit Josue soli 2 lune Sol gra
baon ne movearis 2 luna gra
vallem ajalon Steterunt qz sol et
luna donec ulsciscat se gens de
inimicis suis sol xpus azara luna
quibꝫ hoc modo ꝓfidelibꝫ ecclesie
debent supplicare plan sicti ꝓ
sue Gabaon mt. Primuꝫ mi
quitatis et sicut mundu manu fa
cle lubricamur deputo mortem in
trem. my. Lubricante vestigia mea
in mtne plateaꝝ mtre. approxim:
quavit finis mr. Dylan mt capi

mquo sicut habitas peccadi vii peccaꝝ
ai venit in profundum. Jocandi sunt
gaudiis et ajacra ne moveantur
gtra eos. 1. eaꝝ vlitate dont peto
tes ulsciant se de inimicis suis
1. spiritaliꝫ i mundis qd fit. cu eos
exhimiat gtendo alios peccatores
eradicando uica 2 plantando virtu:

Item Sol non excecat nec Ates
dere sit filiꝫ nec macra iungin
treuit pedacem. nec iugin dere:
uit pusillanimitate ipa am
fuit vehid sol clara pscipiam pu
in pgtinea fulgida psumam
Calida prudentiaꝫ Exaltata. pxpi
gaudeꝝ 2 lyi.

Moralites Sol fulgor bone vite
Job. xxxj. Si vidi solem cu fulget
Glo. Sol in fulgore bona vita in
manifestacione et luna incedens
te clare Glo. luna die fama que
lucet in nocte. si hꝫ luna dꝫ poni
subpedibꝫ dpo xy. et letatu e
tor meu Vane glando apd me
i. oꝝ my. Quid habes qd no re
2 osculata sum manu mea ori meo
glo. manu sua osculat ore suo. qui
laudat qd facit sic phisicus qui di:
cebat hic xvm. Cuno bis re
ꝓ dr omnis laus more ꝓprio sed
Que psumpcio ul superbia est in
quitas duo tangit q alia peta
rat. Unde est iniquitas maxima
pp tria quia ipa e in meu omnis
peti eccli x. Quia diuꝝ infestat
vn glo sic pe. Dic qd prima est
recedentibꝫ ado. vltima accedenti
bꝫ adeu. st qua mmq hominem
decet vii eccli x. Quid superbis t
ra 2 cinis et nefanda gtra dm al
tissimu glo. auctoribꝫ suis cum
nequire quunt. quicqd sibi tri
buit qd opat.

Ut de sole Videndu e de luna
Luna fm tullu dr psim:
cupit qi luna 1. lucens
nocte vii Virgilius Casta
fave lucina mihi vel qi
luc noctis Sed vsid dr luna quasi
lum nna Ge. 1. fecit de duo mag
luaria luare maig 1. solem. s. xm
vt pesset diei 1. iustis Luminare mi
nus 1. luna hꝫ est mariaꝫ vt pre
esset nocti 1. adilluand peccatoꝝ
bꝫ 2 stellas 1. iustas Deo dr. x spus
Sol iustice Ajacha y. quid abipo
est omnis iustica azara mat vne
segrita. s. ad 1. impleta ma eccli
peccatores sicut mat eccli filios
miseriores est Deus cum peccates
non audit Jo. ix. Qz matet dei ip:
se non repellit insole 1. in xpo
seruoꝝ 1. iustitia prumens 2 splen:
doꝝ. s. ma parens Luna 1. Aza:
ria splendoꝝ me sui seruoꝝ seue:

ritatis quia no offendit i firmos
oculos sc respicientes sic seruos sdis
bnis Quid adiuuat ꝛc. Tylo debe
negnitate eius Sicut enim ait ayaw
bnis luna viae speculatrix ꝛc.

¶ Quia spaut crescit aut decrescit Dz
post crementum decrescit 2 crescit post
decrementum ayaria u quo magis cre
scebat ni omni virtute plus decrescebat
per humilitatem in sua reputatione
uxta illud eccl. ij. Quanto magnus es
humilia te i omnibus et coram deo inue
nies gratiam Sic ipa dicit luna quod
minuit magnificatur eccl. xlij. Cre
pauto infra.

¶ Quia nichil tam similis sdi qm luna
non tn omno sdis Nullum enim luna
tm dz luminosior quantum sol. cuius
luminositatem luna utinam emulatur
i. cor. xv. Alia e claritas sdis i.
xpi alia claritas lune i. ayarie.
Alia claritas stellarum i. scorum.
Quia inter planetas nullus sdi ta
proximus vni aspicit regina ad t. m.
et Bersabee sedit adoratum salomon
Quia michi medium inter luna 2 sdem
vni dicit h luna Osculet me o o s. ꝛc.
i. Et ideo nullus tm nouit descretis
creatoris vni dicit ꝛc. i. Introduxit me
rex in cellam vinar. que dicit ecclesia
Quia inferior planetarum i. humillima
omnium sdm Nullus 2 planeta tm tre
uel mari accedit 2 nullus sdm tm
peccatoribus qui tra sunt propassio
nes ghestendit maxime uero hys
qui amaricant pro peccatis.
Quia nous quia alij planete possint
cursus suos et ipa fatalis impetit
axpo qui aly sc vii. m. ꝛ. n. Dre
salon matri sue in figura ayarie
pete mat mi st assueri hest. v. Qd
uis hest. regina ꝛc.

¶ Quia sperius planetis dinatur dz
in mari Nam sd ipam fluxus
2 refluxus maris vni luna The
nos unda nasce lunaribus estuat
horis sdeo luna proprie dicenda est
stella maris h est ayaria stella ma
ris ayare est amaritudo prime q
deo regnantem Si assistat nobis aya
ria affluit et humidat in nobis hor
mare eccl. xxxij. Ayari humidat
cogitatio eius Si elongetur ayaria
a nobis refluit 2 recedit hyc mare.
Videtur hic quia sterquilinium colore
quia propinam monstrabat corpis
membra sicut gemmis metalla Vel
hyc apostolus i pleta e in filij passi
one qui non fuit ei spes nec de
cor. vsq. lij. Et ipi propassiones
nostra fuit 2 obscurata.

¶ Secundum lunae crementum vel decrementum
humidat uel decascit medulle in
ossibus animalium. Virtutes 2 gratie me
dulle sunt que ossa irrigant vtutem

naturalem sicut quibus desicant hec no
medulle. nisi pectorum 2 ozones ayarie
in nobis nequient humidare aye
dulle vero iste sunt. humilitas pietas
caritas castitas patia. 2 hi. Dequi
bus pu. ij. Sanitas enim i umbrico
tio. et irrigatio ossium nostro.

¶ Zorisflua est. qa luna rorez dicit mini
strare vni et ayaria dicit nisi prima p
pueria ut mola Zoscida ut luna spa
cuz dicit sunne omnibus gratiam vite 2 veri
Quia lunae 2 pulcritudinem
suaz dz asdle Et maria quicquid bo
dz attribuit vero sdi vni dicit fiat
michi mater qui po e ꝛc Item dicens
cum apldo i. cor. xv. Gratia dei sum id q
sum ꝛc cum omnibus i missa sup dilecto ꝛc
Quia quo mater accedit ad sdem minus
nitet lunae luminositatibus sic maria i
st totius sapiens sdem in stoice q
nadiam sc reputatus et i aerem dy
gite an. do.

¶ Quia post quadriduum sdem i gratie
se exhibet 2 subtile oculis intuentum
2 h bn apparuit qui gaudio filio vi
sitauit Elizabeth multo minorez
se. 2 xpi parenti humillime mi
nistrauit.

Dehinc luna dicit ꝛc. xij. Que est
ista que prodit qui aurora
consurgens pulcra ut luna
electa ut sol ꝛc Pulcra ut luna q
pulcritudo sic prede dicit dinquaz
apparuit accendit Aterna mani
festatur. ayamfestata gplect. Non
apparebat se erat qui in decursu. qui con
cepta est nam originali Aterna fuit
in sapientia ayamfestata in sua nati
uitate 2 tunc erat quasi crescent stelle
quia sicut corpalis sic semp crescebat
spiritualis debemo in melius debertur in
virtutez Crescebat i 2 ampliabatur
sapientia eius 2 debilitabatur fomes
mea pobliones legales vni hic dicit.
Que prodit Tunc vero coronata
apparuit h luna et eius corona fua
runt humilitas mentis 2 virginitas
carnis quibus s. coruscabat i virtutibus
tam spiritalia quam corporalia vita
ventilant Erat vero qui semiluum
ante greptuz saluatoris illustrans di
os beneo 2 radius exo qui s. intrebat
in templo Tunc vero fuit qui luna ple
na qui nocta est a angelo gratia
plena 2 maxime qui impregnata est
filio dei ope spiritus s. 2 a sole iustitie
plenissime illustrata Et tunc fuit pl
chrima creatura o dei unde qui luna
plena est tunc uulgo dicitur labile. Fuit
aut hyc luna triplicem plenitudinem
prima fuit lenide manifestatione
Beati qui ita mente adimplere
qui dei est gratia plena Tertia qui
qui facta est mater filij dei Vel cum
in sua assumptione Eclipsata e vo

nsily passione qn̄ qrisa ē nsanguis
ex passione filij paccentis Sol. ny.
Sol quitet in tenebras 2 luna in sangui
nem 2c̄ Iusta vero assumpcōne fuit
luna perfecta metiunz que tūc dr̄ p:
fecta qn̄ lucet tota nocte Quare vo
lucit in opposito noctis 1 magnitudi
tēpteri et in medio 1 iacentibus in
peccato 2 infine 1 exeuntibus a peto
2 cuadentibus a tentacōne // Et nota
q̄ non apparat hunc bta virgo sōm
statum eius p̄sentez quia nunc hz
maculam si p̄sōm hunc que erit
infinitus quando omis macula dio
auferet qn̄ hz hunc erit sic hz
sol. ysa. xxx. Ideo dr̄ luna perfecta
metiunt Dicere dolnis tytulo dcti
no ape finem // Dulcis vt luna qn̄
illustrata est ex respectu diuinitat
quo meruit beatificari actiatibus
dmis sicut ipsa dr̄ Quia respexit hu
ilitatem ancille eius ecce enim be. me. d. o. g. Cum
dr̄ respexit h. a. suc. notat respectu
diuinitatis cum subiungit Ecce ex
hoc. b. m. d. o. g. 2c̄ Notat pleni
tudinem claritatis.

Dulcis vt luna que qn̄ naturaliter ob
scura excepto inde solari radio ac
cendit lumine alieno vn dr̄ luna
qn̄ luz aliena Sic maria adhuc in
infirmitate corporis assumpta suscep
to inde spu sto tanqm̄ alicq summe
maiestatis radio vero lumine di
filio fecundat // Item Dulcis vt lu
na quia vero sole iustitie illustra
ta noctem sēli hunq incedens sic
celestis 2 eunglice quersationis lu
ce perfudit.

Item luna crescit usq ad xiiij. diem
2 tunc plena apparet 2 circa xiiij.
am vel xv. filium dei creditur
maria gessisse Et tunc apparet
in medio lunc quo signat uterus
virginalis quasi ymaguncula hoīs
pendentis vel qn̄ crucifixi hyeratis
fasce humano Hic est xpus qui sus
pensus in patibulo crucis nostram
portauit hyeratis peccatorum sic dr̄
p̄ pe. ny. Qui peccata nostra ipse pertulit
in suo corpore super lignum 1 penam
peccatorum que designantur per spinas
ysa. liij. Vere languores nostros ipse
tulit 2c̄ Circa xv. diem incipit
luna decrescere quia 2 marie gaudit
qn̄ audiuit a gabriele Tuam iuuen
tam p̄fibit gladius Computa diem
pasmo sic dr̄ ezo. xxi.

Item luna crescens hz extrema usus
sol ortuz decrescens usus sol occasus
quia xpm quem nasciturum esse
gaudens expectauit dolens exper
tant pnobis moriturum / Per luna
lune tacitatis intelligit.

In passione filij obscurata ē h luna
propris tristicia que ē oris plaga

ecc. xxv. Quia sol iustitie qui tūc
eclipsatus et cui non erat aspectus
ysa. liij. quos in ipsum dirigerz ira
dios non habebat licet eiuz plena
fuit gra 2 sine macula culpe. no
n̄ cauit macula humane miserie
sicut nec luna in p̄sentia qntuqz pulc
cauet omio macula. Fuit 2 tunc in
quadratione solis qn̄ hunc claritas non
apparet qn̄ gmoriens filio pgpassio
nem stetit iuxta crucem eiq. jo. xix.
Item luna sole recedente minus illu
minat quia sole iustitie insidente
deminuendo adpiem pmortem cōlem
jo. xiij. fide sua totam illustrauit
eam triduo dnice sepulture Item
eod 2 sole iustitie ascendente de
lum dimissa est i mundo adtempo
ut nouellam illam eam primitiuaz
que erat quasi nouus quidā mundo
apl̄os nichiz 2 cetos discipulos eiz
sanctis mulieribus suis illustrauit
exemplis. et instruxit documē
tis cum illis iugiter in oramibus
perseuerans act. 1. ayunt 2 1. ama
tores mundicie sp illuminat lo
co xiij.

Hic est noua luna de qua dicit
pp̄ Buccinate in neomenia
tuba Hmr. s. habemq arg
q̄ p̄dicand est in festis xpius In
insignis die sollempnitatis nostre
quia preceptum in israel est figurata
eiuz fuit eius natiuitas in sollem
nitate que antiquitus fiebat in ka
lendis et eius natiuitas omem
mechanit sollempnitate mirum vnde
ecc. xliij. Illuma signum diei festi.
Et paulo si ius ibid dr̄ luna in omibus
mtpr̄ suo ostensio tpris 2 signum eu
Nam beata virgo in omnibus nationi
bus mtpr̄ sue apparitionis Ostensio
est illuis tpris de quo dr̄ ad gal. iij.
Cum venit plenitudo tpris misit deus
filium suum factum ex muliere 2c̄ ysa.
xliij. Intpr̄ placito eiaudiui te 2c̄
spa 2 est signum cui insignitur omes
etatem p̄sentez p̄teritez 2 futura
Sequit Illuma signum diei festi nam
abipsa orta est et expressa omis ista
festiuitas s. xpus dos qui est gaudi
um mum vnde 2 ipsa dr̄ cuitas sol
lempnitatis mire ysa. xxxiij. Be
luminate q̄ minuit in assimilatione
Hoc de luna materiali non potest
intelligi quia non minuit nisi su
matione si p̄ assimilationem pris eiu
assimilatur p̄ p̄ssum et postea minu
itur decrescendo Beata vero ma
ria qn̄ annuciata ē gratia plena
2 in mulieribus dn̄ electa est qd fuit con
summato excellentie eius quasi se
mirabiliter diminuens Indut Ecce an
do. Unde aut dn̄ est minuitur
i humiliat nec dn̄ est decrescat.

ne posset intelligi denuntione dei
menti Quasi diceret Cum audisset
Maria tantam sibi promissam celsi
tudinem q' fieret mater dei 2 se i
minuisse p humilitate nominans
se ancillam · ex hoc assumata e 2 fac
ta est luna plena · quia m h' uerbo
cepit fluere dei sicut paulo p' scrib
itur celestis mirabili magnificatione
interponitur autem Mensis
est sidin nomen eius Nomen eius
est Maria 2 mt illuminate · quia
illuminat dies nros 2 opa nostra
Mensis q' est diep 2 operp nrorp
pfecto · 2 h' mensis sic illuminatur a lua
q' est mensis ex mense luna mate
rial fac menses post menses · sic ista
luna facit menses ex mense q2 ex
pfectione bonorp operp adqm nos illu
minat meritis 2 exemplis erit
mensis · 1 pfecto primo Vn Psa
mus fine Erit mensis ex mense · et sab
bim ex sabbo Letamq de sabbo quo dn
requiescit abominm ope q' patrauit
Ge · 1 · si ex illo non fit nob sabbim nec
ex illa requie requies Ge beata v
go dicit Qui creauit me requiescit m
et existo est nob sabbim Et bn di
mensis secdm nomen eius quia secdm
illuminationem qua nos illustrat erit
m nobis pfecto aperiz si sanctis hue
rum exempla illus.

Item luna dim primo illuminat di
apbis dicit thomas adya q e duo
2 thomas q est diuisio q tunc ap
paret corniculata cui duo cornua
dei 2 primi dilectio uel virginitas
2 maternitas que in ea simul que
nerunt diuisa fuit actis qm ab
angelo salutata poetis uel poetis
sicut dicit Pandulfus Maria de
signatur primaria ruby q diuisuz
est in duo diuisiones duas oppositas
Vna notiz virginitatis · alterum
sensu quinqij q' gtrahit Et duo
lume 1 uiaz gtraria.

Item luna noua bieatis apparet
2 si hns similitudinem nauis · quia
maria nauis est que deducit ami
cos suos in portuz nolunitatis cop
Et qua luna uidet quasi nauis
sicutiz est q' portat amicos suos
pdisuz · hoc est meliuz Vn 1 aqua celo
eisdem qm nauis apportat citqud e
naturiz sp h' de hac luna 1 aqua dn
fuita est qm nauis 2c Apparet 2 noua
luna qm hns forma nauicule · quia
dn spiritz in se est in exemplis Maria
qm inquaduz nauicula respicit 2 tolli
anobis omnes sc fluitatez vt de hac
posset exponi illud psal · vy · Indie illa
1 · in inclusione qm radet dn mystio
hyng nauicule Innauicula quieta
fallitur a sole vt quidam uolunt · In
hyb qui hiessimi sunt 1 · qui addor

saint fluxu delicia carnalium 2 di
uicia mundialium caput · 1 se flu
ab cogitationes pendentes de mente
que est caput eius 2 pedes pedum
1 · motus illicitos 2 prauas affectos
2 hanc uniuersam 1 omnes p superbiz
de humilitate spiria.

Item crescit di amplificatos abundan
q e orbis 2 orbis q e circulus · quia
uidetur tota illuminata circulo quodam
claritatis est ambita / sic ipa in spe
s obumbratione domo spiritali adsui custo
dia circumdata.

Item plena pinsilenos apam q e tonu
2 silei q est splendor 2 mros q est
nox quasi tota splendens nocte.
Cum enim filius mirarnatus est tota
tunc mse suscepit p tum lumen
sapienae quo uindi illuminant terre
2 alias stellas 1 sorp obscurum
claritatez adunig apparitiz perpe
rent Tuc tn hnt h' luna nubem
la no culpe sed pene Vel pot dici q'
exemplo filij pta alios sua dice
bat qui dic Longe a salute mea ver
di mi Ge 2 ipsa p humilitate at
tribuebat sibi maculas dicens alios
vt dicunt Gi dicing quia peccm
non hemq 2c Vel pot dici q' fuit
q si semiplena in sanctificatione ple
na in natiuitate plenior in filij q
cepione plenissima in assumptione.

Luna etia luna corpq e glo
bosuz sicut quidam dicunt · cui
medietas obscurata e 2 me
dietas luminosa Et qm pars luno
sa ad nos uertit tunc nobis incipit ap
parere donec tota uideat Et dez
inde quantum obscura pars incipit
apparere donec aperiat nob tota
pars luminosa Hec e etia q ex
eternali pte obscura e exsiccali lu
minosa 2 hec pars quam homines
latet 2 quiz cib patet si soli deo
nota est // Alij dicunt q luna no hz
lumen nisi a sole · si soli opinqua
non illuminant a pte sua et ideo no
apparet qm no excedit nob cornicula
ta incipit apparere 2 h' bn apparet
etia q tota luna hz a sole illustrac
Et tripli obscuratur per eclipsim
p interpositionem nubiez 2 finitis
mensibus deficiuntez sic etia tpr p
secretorp eruenta fauda letorp cu
bestiosa corrupcione falsorp fm
lectorp.

Sed dus · q' di aspiciendo q stella
maris q sicut mariam
Rezon q' sicut quidam dicunt
finitez in sp Et dicunt
q' rezon vnius orbis est
circularis illa circ sferica vbi ce
defectu eccsp spiritui celu tte quasi
indet Orzon autez in sub spiritus
est · Vbi celsitudo diuinitatis adsisti

prendi humana natura inclinat. Hic
enim dicit desiderio usq; ad filios et humanis
humana capere non potest quomodo divinis
et humanis in una persona unite
sunt in uterino virginali. Et prius enim finis
est desiderii mei quam ipso hinc ulterius
prendi nec extra finem istum usq; in me
mentis assistere. Dz. Ne mundanis affec-
tibus ut quibusdam illicitis desideriis
aeratoribus sui contemplationem expellat.

Inter aurora dicitur luciferi
Primo quia tulit nobis ve-
rum lucem et Christum qui est di-
stincta. Unde lucifer qui fertur
lucem. Gen. quia illuminant
nebulosa lectis et apostolis
prendo Christum quae apostolis obscure predixe-
rant quia tenebrosa aqua in nubibus
aeris et obscura sua mysteria. Unde dicitur
lucifer qui [illegible] lucem aeris ferens
Tertio quia [illegible] tulit nobis lucem et
gratiae hominibus [illegible] deinde solemnitatem
omnis accepimus. Unde dicitur lucifer qui
lucem fidelibus et [illegible] vita eius gloriosa lucem
dedit saeculo. De isto luciferio tamen
ecclesia in nativitate eius. Orietur vt
lucifer inter astra etherea. Et de hoc
luciferio potest exponi illud Iob XXXV.
vbi dominus loquitur ad Iob dicens. Numquid
potuisti lucifer mitis suo et vesperi
super filios terre consurgere facies.
Dn autem ortus maxime apparuit ortu
luciferi quia orta est non tenebrosa in ortu sicut nos qui omnes na-
simur filii irae Eph. II. Et ipsa anima sa-
cratia quia nata orta est vt lucifer
et tota clara et nisi maioribus cla-
ritatis. Sed iustitiae qui natus est
ceteris et hinc luciferi potuit dicitur
mitis suo et mitis gratiae. Et hi quod
dicit ad Iob. Numquid potuisti lucifer
et est ad sidera. Non tu sed ego. Et
bene aurora appellatur luciferi quia
sicut lucifer praeminet ceteris stellis
in claritate. Hic matutina sidera ordi-
nibus omnibus in claritate. Dicit autem
lucifer gratiae fidelibus a filio qui lux
et orbis qui est ipse. Alia de hoc luci-
ferio habuisti hylo quod ipsa stella.

Prima gallicae alba albe-
dine quia tota candida
intus et extra prudentia
rerum et spiritus. Unde et
filio apparuit. Cap. II.
Latine aurora albescere hor
est assplendere secundum ysidorum quia tota
fulgida intus et extra vel ideo dicta
est albescere quia nisi hinc triphor
aurora mundi virginee principatus
Apo. XXI. Ipsa civitas aurea mundi
et aurum ignitum serenissime cae-
litis Apo. III. Ad angelo laodicie. Suade
deo tibi emere aurum ignitum aurum
optimum sapie assaxore quia christianus
et vidit et. Ce. II. Aurum tuum circulatis

optimum est.

Quasi aurora hora luce vsid. quia adhuc
etatis aurea et tpus gratie vnde ei que
nit quod de desaturno. Aurora pulcra
disponens stella tinis.
Illaura et gratia et flatu spiritus sancti q
pflata est in sacrificatione et sic deinceps
vnde et. V. Veni auster pfla ortum
meum et aperiam de spiritu sancto.

Quasi aurora rozans. Nam prius et
meritis eius propinq. autem et ve-
ritatem et rorem gratie ortu matutina
vino. Ipsa enim aura illa de qua
dicitur eliphat Iob. IIII. Verbum si aure
leuis audiuit. Quasi quod de aura
pp verificetur gratie quem infundit dili
genibus sed leuis pp multitudinem
hominum intatis sue.

Quasi hora rozis quia in aduentu suo
descendit in eam filius dei qui ros.
vnde dicit Osee XIIII. Ero quasi ros
et israel et aurora germinabit quasi
lilium. Tytulo de hyb que a superi
ori descenderit mortuis genuum.
Ipsa enim est conca illa quam Gedeon
Iudic. VI. impleuit rore expressit de vellere
et de illa plenitudine quam gratiae
mari omnes accepimus gratiam pro gratia
Io. I. Adhuc et non cessat ipsa corda
gratia phylitatis rore gratie adi-
plere spiritus et qui de ros venit p
virginem mortuum humanum.

Aurore quia cepit pauper vnde
dicit. Cap. V. Dilecti mei et deus pat
misit in me manum suam et filium
pforamen auris mee. Deo enim
et anima. Concepisti pauper dum
nium vt benedicta dicaris inter omnes
mulieres et. Peraure et pfidem
dicto quia fides exaudiri. Ro. V.
Quasi aurora hora que tunc mani-
festat modulari voces suas laudibus
bus matris et filii. Nuces iste vir spi-
rituales qui sunt aures mundi.
Nuces celi sunt angeli qui gaudentes
laudant eum vnde et laudant angeli
et. VII. et post dicit omnis filius qui dicit
Iob. XXXVIII. Cum me laudarent
simul astra matutina et iubilarent
omnes filii dei. Facit et obmutescere
aures nocturnas et hetnas quia
peam obstructi est os loquentium
iniqua.

Quasi aurora aperiens. Aures ac
fidelis volantes pennis virtutum
quasi gigantes nisibus quasi ora
aperit ad laudes suas et filii et
adgratia et omnes quicit dno p
pluendam de nubibus maternaco
nis et passionis sue. VIII. ro. et
gratia dei sit inenarrabili concei-
Virginibus alongte principatur Nam
aeterno pordinata est in mysterium
salutis humane sicut ipsa dicit
Pro. VIII. Aeterno ordinata sum

et eramiquis anqua tra fierent p figu
rata t 2 mfris priarchaz et pnuntiata
oracliis ppharz.

Noctem fmt 2 diem nchyat fmt em
fmis legis et nchaico cfte Nox
em quedam longa admodu ab ea
fluerit vsq; admariam q fmunt ipa
aprica morte suo Et h fuit nox illa
sputaria nec laude digna Job xp que
licet obscura suis tn uigiliis quasi
quibzdam fulgoribz distinguebatur
prima uigilia illuminato occulto m
spiratomis Hec fuit observata sprubz
Moc et abrahm qui occulta mspira
tone ad figuratiui decu mtellexerut
Sed a erudito legal hec temporze
Moysi et illoz qui plectom instructi
sunt Tertia certitudo ppthie pnuntia
tomis h tpz ppharz Quarta vehemes
sanctoz desideriuz de pmissione fta
adno adimplenda hanc symeon
Elyzabeth 2 anna qui velud mpuc
to iam erupentis auroze gsiderii
non solum ipam sed 2 filiuz suuz vide
ardentissime expectabant Has itaq;
vigilias observauerunt sed admiro
si qn hanc auroram aspicent sicubi
apparuerit si uspn sui psperet in
dica qua hanc 2 rebus mystias
psiguratis 2 ppheciis pmissis in
telligebant Aliter ipa illuminau
uit noctem triplicem. s noctez la
gis que erat obscura figuris Nac
tem ignorancie 2 noctem culpe quebo
auit ante lucem noui testamenti
qua noctem legis illu pepit qui
manifestauit veritatem qua noc
tem ignorancie 2 hec qte q nocte
culpe adduxit Tenebris 2 malice
2 mysterie finem adesse mdicauit

Aliter penam nox pcessit q amu
lieri mdicuz factuz est peccati era
xxx. Per mariaz dies appinqua
uit ad eo xuy. Qz natos sole iustice
delte auroza plenarie diuise sunt
tenebre a luce sic dr Ge. i Tenebro
sa 2 erit scriptura que illud pd
Tenebrosa aqua 2 nubila aeris q
obscuri erat sed p m ppthie Sed
sicut adveniente sole qui q nasat
de aurora recedunt tenebre. Sic na
scente xpo de virgine cessauerunt
tenebre scripturaz Ecc. xuy. Septi
sunt thesauri et euolauerunt nebule
sicut aues / ipa dicebat Job xxxuy
Quis michi tribuat adiutorem vt
desideriu meuz ppleat amis 2 hbzo
scribat ipe qui mdicat.

De tenebris mdcr pede 2 primo
ppaurendo produce solem Sic
beta virgo pcessit exemplis patri
bz qui in tenebris pteriz 2 mach
gine ignorancie 2 subumbra et
subumbra legis erant / et ipsa
velud auroza nobis peperit ve
rum solem.

Nozti auroze quodam nox lucida
2 dies videt obscura. q2 aurora na
scente quasi auroza qdam surrexit
2 humana fragilitas in ea lucida
2 dies videtur fuit pcerum et dies
etinus. i. xpus obscuratz est mo
pohumanitatez assumpta mi dr ps
xlv. Vere tu es deus absconditus. s. sub
nubilo nostre carnis.

Diuisa a tenebris lucem diuidit a tene
bris qd figuratiu e Ge. i. vbi dr in
principio s restauratomis humane cre
uit deus cum magna opa e sparle
vnde dic ei pb Tu fabricatz es auroza
i. mariam et ex ea solem iustice Ce
lum 2 firm. i. atam 2 corpz Sz h fa
cerat mane 2 vana an firm sanct
ficatomis et erunt tenebre sr faciem
abysse qua gerpta est mozti
nali et dw deus qi pdestinando
fiat lux et facta e lux qn ei sa
ciauit et de illa lucem sdm apo
stolum quozdam fuit est corpz pbis
ayxime aut facta est lux i ceptoe
saluatoris filio dei qui est lux eterna
qusd adeam Dequa qisione ipa dic
t. vy. Ego dilecto meo. 2 adme qsio
eius Sicut luna illuinat. sic adeam
conuersd.

Diuidit lucem a tenebris 2 hoc tripli
qua suis oziuibz 2 exemplis pdesti
natis sepat auiaz quibz dr eph
v. Fuistis aliqn tenebre nuc aut lux
in dno Antiqui 2 pres peam de lim
bo sunt extracti quibz se gmmeras
dicebat Job xvy. In tenebris straui
lectulu meu. 2 populz qui ambula
bat in tenebris pcam vidit lucem
magnaz Ysa ix. Beriphuzam 2 sacra
que est lux pseruat abheretias te
Prima claritas dei Ambrosius.

Iam ipsa fuit imaiz dei qte
s. dies incepit a sanctificatone eius Et
id dr Auroza qsurgens implenam
claritatem dei ipo hoc 2 dr xpo. Ego
xvy. Optet pnuenire solem adinuic
tam 2 adoriri solis adozaur te Pcte
maria dr oriens luce. nam ex ea
ortus est xpus qui e lux mundi Io
xvy. Pyxme auroram solem pulcem
qui matris intercessione filiu sibi
ipsum reddit Adozantem lucis ad
rat. qui matri obsequendo iam filz
mitigat.

Partim obscura ptim lucida Obscura
p originale quo a natiuitate muto
lucida p natiuitate exuto cum sancta
tone dei id ipsum quod tantaz non
habuit claritatem in natiuitate qm
postea nostre plenitudine pfectus sa
pienciaone mfilij dei gratione.

De tenebris nascitur. s. synagoge
qua sicut spna ipsam gemit sicut
mariam 2 ortum solis pueni ortu

suo licet illuminet aſdle post eum
surrexuit processit cum eo natui
tas humanaz xpi natiuitatez ſ adi
unitate totum suscepit ſplendorez
vii. y. Et xxxi. Erit lux aurore ori
ente sole mane absq; nubibq rutilat
ze ido ut dicit illud Jo. i. Qui post me
venit ante me factus est ze Propter hoc
cantet ei ecclia Genuisti qui te fecit
et nutriuit ze Aderit maximo sigd
ipse est auctor mane qui ortq est de
maria Ndi designando postqua dix
angelq ad jacob dimitte me iam en
ascendit aurora sequit interitu paulo
post Ortus est ei pl pastum tristressq
est phanuel Gen xxxi // Ipse sic
aurora solem ante venit sic maria
ymaginem filij nasati ecclia nobis
fuitibq qi repriuant.

Quade nubis intellectu lume meum sp
pum mortalium oculis ostendit Nubes
luade xpi caro purissima.

Adiutam existentibq nuz mare cog
apparet qm existentibq mt mentes
pernare amaritudo pme et tribu
lationum Juz est enim hec dna hijs qui
tribulati sunt corde Dicit etiam de
amatore suo Cum ipo sum in tribula
one Pomentes superbia z opinionia
quorp timor z plenitudo insipiencie re
pellunt et intellicte deapparitione
que est ymaginationz gracie et misericor
dia inter noctem et diem Dies xq
nox petor / sic enim filij mediator est
inter deum z hominem sic mat mt filium
z patrez qd apparuit in passione Ecce
causa xvii.

Quia ipossibile est de tenebris noctis
venire ad lucem gre z vitam nisi medi
ante interaccessione marie.

Consurgens suscitis rebq reddit co
lores pprios quia denocte omnia quasi
vnius coloris sunt. Nox enim vt dic
augs procedum auferit oculos inuido
aurora restituit Iam i eius natiuitate
melioratia sunt omnia et ipa e quasi
forma z modulq totius bonitatis Iam
enim fuit penitentiam stans in filij
crucem forma actiuop ministrans
Elyzabeth parienti forma gtempla
tiuop colloquens cum gabriele et
cum aplis z scis mulieribq in orone
perseuerans. act. ij. ppeput z xpm qui
adhoruerunt i mundiez vt sudz rep
aret ymaginez naturaq in ipa pa
dam veterem deformatam.

Florem adiuat quo tire nascentia mut
mut Attulit enim rorem tacq spiritalis
fecunditatis z vinuisse bnedictionis quo mu
tat z valefat omne spirale bam z ido
dit aurora qi hora zoris vt supe.

Inaurora flores prius clausi expan
dunt foha sua in audius Ecce ingil
nuo patefecit Aberhu purpuras
aurora flores z plena rosap atria

florent isti scti sunt qui qi prius clausi
in dorio noua nascente apti z expan
si sunt Ipa siquid sunt qi primiz lili
uz pudiz virginitatis flores suus
qi prima rosa noui testamenti p pas
sionez crucis ido dic filio ipa primo
centes z recti adheserunt michi qz
sustinete ido z virginibq dr ecclia xxxix
fundate flores qi liliuz i admaire
exemplum.

Item aurora illuescente collugebat
mama a filijs israel in deserto Exo
xv. qua ipa interedente in deserto
huiq mundi impetrat celestis gre
refemo z ipa puritate nos p primaz
que significatur p deserturz digne su
mmq cor xpi.

Item dr aurora rutilans q est signum
pluuie et ipsam habunt nimbq
plenitudinez gre vnde de ea dr Osee
vi. qi diluculiz parata est egressus
eius z veniet nobis qi imbrem tem
poraneq ze Ecce paulo ante.

Fugiunt fures illos de quibq dr Job xxxvi.
Qi subito apparuerit aurora abbumbrat
vnibram mortis fures isti demones
qui furant thesauros bone operacionis
vicium qd libz qd thesaurp opposite
sibi virtutis Euphia q furatur the
sauros cuiqlibz bnrtutis sic dicit qff
heretici qui thesauro recte fidei de
quoz ihs fuit dr Jo. x. fur non venit
nisi vt furet ze.

Releuat infirmitates corlos et maria
langores diuz iam an ortu ipsius
peuam tatq infirmabat nimiq ita
qd a planta pedis usq ad verticem ca
pitis non erat i eo sanitas Isa. i.
Ymdis aues exultant adamiuz et
adlaudes creatoris Sic pz i alauda
vnde z dr aurora qi auiuz ora api
ens vt sup. Tunc enim exhylarant
volucres et dulci modulant i uiri
spiales qui in ortu et decortu virgi
nis gaudent cecinerunt de quibq dr de
medio petrarp i duorp testamentorp
Dabimur noctes Tunc enim cepunt
intelligi oracula ypphp. ido canit ei
ecclia Natiuitas hia dei genitrix vir
go gaudium annunciauit i vniuso mundo.

Nocturnas aues quint insuetam hij
sunt heretici Iam qui male agit
odit lucem Jo. iij. quia macula me
diante filio cunctis hereses interi
emit Et peam obstructiuz est os
loquentiuz iniqua // Vel nocturne
aues phantastice cogitaciones z pu
ne assertiones.

Terminum ponit sponsi indicit pn
cipium opi. Indicium e serenitatis
iniz sponsi. quia tunc surgunt apa
rij uiatores z postrum principium cui
dita est gracia meritorie operandi
pure facti est uia paradisi datur fa
cultas ad finem vbi requiendi. ea

cm a eam ob descenderet in babylonia
inferni v. multiplex ordo ff. et in aggressio
Moralitet Terminus sponsus refert
ad primam Unde surge qui dormis pri
cipium opis adiectum iudicium serem
ad templatiua.

Hec est aurora de qua dicit est iacob ad
angelo cum quo luctabat. Ge. xxxij.
Dimitte me iam enim ascendit aurora
Angelus hic deus pro iacob figurat
sanctos patres qui subiecti testa
mento prius et latinis qui duobus bra
chiis sicut tangit Osee. xij. Vbi agit
de lucta iacob intelligant exterque
adeo mouratur vnigeniti sui quoq
tetui Iudet qui in ortu marie. Dimit
te me iam enim as. auro. qui cessat iam
instancia nostri luctamis. qr iam
ascendit aurora i. lux illa nascitur
que nobis piet vm solem Qz rndet
iacob non dimittam te nisi benedixis
mihi quia non debent cessare desi
deria et instancia sedq donec benedicat
recepmt. i. donec iacob i. luctator fiat
israel. i. videns deum i. patria et donec
possit dicere Vidi dnm facie ad fa. et
salua facta e aia mea / Et nota q pq
quia iacob in gressus est phanuel or
tu est ei sol. phanuel int templum
dni. Ille q transgredit phanuel
qui illos transgredit qui sde deus q
templant vt ipsi sic orant sol q dm
iudicat et oclo orpali.

Aliter vt panegeu signiet xpus qui
fortitudo data nobis unde ui. sic dicit
oranti Dimitte me iam enim as. au.
qui dicit iam non pulsabis adime pmo
loco ff vade admirem mea Hic aliqs
rex iuuenis adhonore miris sic
regine remittit adeam negocia rei
ni Et hoc apparuit i. mpoyb. Io. ij.
vbi phiq mmpt venisse ad eum
admirez et ipa ad filiu sdeo sorte dir
gium sermo ille sap. xvj. ad prem
Oportet prueniri solem i. pius venire
ad matutinam quam ad solem iustitie
ad benedicendum tua obtinendi Et ad
ortum lucis adorare te i. christus ascen
de ortu marie pcinaz illuminatq
est mundi / Moralitet Oportet p. bn
operando solem i. diem iudicij vbi ora
mani festabunt ad benedictum tuam
hindum illam Sequia ait. xxv. Venite
benedicti et ador. iu. i. circa natui
tatez xpi in omq natuitate mani
festata sunt omia que dna sunt pro
phetis Et nota q cum angelus dicit
iacob ubum ipsud. dimitte me et te
tigit nerum femoris eius et statim
emarcuit infemore designatur ge
neratio Nata enim beata virgine mu
tatq est modq christiane que
erat deuio et mulier. quia ipsa
filiuz genuit sn uiri ope.

Item de hac aurora dr. iob. xxxviij.

Numquid post ortum tuum preceptisti diu
culo et ostendisti auroze locuz suuz
Et mhac auctor tangit vnaqz qriaco
s xpi et virginis preceptum eum dni diu
culo i. bte virgini et illuxit ostendit au
roze i. bte virgini locu suu videlicet vt
terminaret tenebras et mchoaret lucem
Qz aut de ortu tuu qi negatiue po
nit Qz si de ortu iob intelligat plen
est Si aut sic intelligat Numquid pq
ortuz et si dicat sicut tu hi fecisti
post ortuz tuu ff ego fecit post ortu me
uz Et hi intelligitur de latitudine
eterna et hi dicit post non notat finem
illiq natuitatis ff posteriorz Natuitas
eni filij de pre semp est perfecta. nu
quaz est peracta nel finita qr semp
filius nascitur de patre cum illa qe
neratio sit etna / Item de hac aurora
de iob. ij. vbi loquit de iudeo q
e mebru diabli qui diabolus significa
tur pnocte eu de Noctem illam tene
brosa turbo possidet. et subdit de iu
deo Expectet lucem et no videat nec ortu
surgentis auroze Expectabat eni iudeo
suuz messiam et illam lucem no iudicauit
auroza surgentem.

Item de hac aurora dr et vj. Que e ista
q pgredit qi aurora qsurgens et pa
triarcis eiu virginis et ortu auroze qfu
a et gratia sibi solitudine qpauit sicut
assigna assignatu est sup multiplica
tione Et est hi nov sponsi. sic die sol
administrans i. administrates angelos sctis
facientes Qui cu essent istoti de tam
admirabili natuitate et de tam sollep
ni assumptione christi hiam mbra vir
gine nam hi auctus et natuitati eiq
gaudent et assumptoni qi administrates p
ruptiunt in hi ictus Que est ista et sol
Que e ista hes multiplex expositio iv
de diuinatiq ortu qelusi Et qd ibi de
ascendit et hi pgredit pot fere eod
modo exponi / Et bene bta virgo p
gredi dr Vt aurora ff nos omes qui na
sumus filij lucis epli. v. In hi misere iu
latu qi tenebre pgredim am epli. v
fiustis aliqn tenebre et Que est ista
et pulchra hertis natui xpi sicut na
tuitas pulchor qd dr aurora Quinor
vita mlior q pulchra ut luna Rossima
assumptio mlior q electa vt sol pulcer
rima adiutorium et mlior q subdit
Terribilis vt castrorum acies ord. Et hi mt
rogatio Que est ista ad singula mebra
referenda e / Fiunt q aurora i. natuitas
vt supo dm est luna plena mgrepac
palliatoris vn tunc dna e qri plena
que tnc solem iustitie eclipsauit Ecclesia
vt sol massumptione eclipsim de
cetero non passuri / Vel ita vt hi auctus
quemat triplici eius sollempnitate au
roza m natuitate q. pcam nes salu
tis mundo illuxit et ipm verum solem p
uenientis aliquito tpz. tandem ipsulat nu

do 2 ordine pie flagitantibus adducit
2 reducit Luna plena nubilis geptione
adp signandus et dom est luce 1. Luce
quidem ple portans 1 medio sui 1 cuio
vnu fasce formam hominis xpm s
filiu suum verb hominem qui fascem
imperatis mundi portauit mortepe suo
sup lignum crucis vpi frame coronatus
est 1 pe. 4. 2 vsq ad langores mortis
2c Hecta vt sol in assumptione ubi
ut psones ecclesiarum nullam formam
psonu enigmatis hmis celesti claritate
refulsit 2 mensis caritatis feruore
exarsit Q pgredit 1 mundo de cuio
matre Pgressa est enim sup natiuita
tes alios nascendo tota sanctificata pgressa
mundo super / vita
alios quia sine omni mortali 2 ve
niali macula pgressa morendo
sup legem morientium qn nulla cor
poris putredine resoluta 2 prolixe
omnibus de decra qnec formam sanctis
vsq 2 nec 1 sq. Q progressus
tota enim vita eius fuit quasi quidam
mirabilis processus 2 pgressus. qn semp
creuit de virtute in virtutem Q no
mandine verborum ostio v primo au
rore Secdo luna Tercio sol qpat
pgredit qn sicut dies aduentus au
rore subdistincta exsiit in splendore
solis meridiani Sic enim in ostio sancta
quasi lux splendens pgredit 2 ex
sit vsq ad finem diem pri. m. mul
tomagis matre sancta que peperit so
lem iustitie Pgredit mtia sup omnes
mortales in eum gratia 2 virtute
vnde dicit ei pri in isne Ajulte filie qpe
gruint di. 2c Pgrediuntur 1 prul qui
dit in assumptione s. de terra ad celestia
nam carnis locus gprius tra est sicut
dicit qui pgrediuntur 2 in ipso celo
super omnes ordines angelorum et
sanctorum. vnde decra canit Vidi
speciosam vsq desi eius agno.
Quasi aurora sicut expositum est sup
Consurgens 1 tota simul surgens
exhor comatur qd assumpta sit in
corpore p gaudiorum desponte sicut
vel ut intelligatur hanc denatiuitate qd
dicit qui aurora. qsurgens qua de ca
dente materia surgens Ly enim
cadunt nascendo quia omnes nascuntur
filij ire epli 1. 5 ipa qsurgere qua
mundi a originali 2 tunc dicit sq
de tenebris lumen splendescere pcipit
s. lumen illuxit in cordibus nris sicut
dicit apls ij. cor. iiij. Q Vel de sa
lutione eius Quasi enim consurgent
her aurora in sua sanctificatione quando
magnit lucis Qz quia sanctificatio eius
fulsebat sanctificationes semine et
sohannis baptiste Ideo dicit qsurgens
quia inter sanctificatos tenet primum
dam vt dicit bnus b. ad lucas Ego
puto qd expositor greca scriptura

omnis m ipa descendit que non plu
eis sanctificaret animam si 2 eam abom
peto doncepe qsuaret 1 mme qd
multi deabus mortalibus redimis
essz donatus.

Vel qsurgens a culpa psenti 2 futura
2 quo a originale 2 actuale pen
luculu de quo dr esse vi
Quasi diluculu pulcritudo
est expressa eius Diluculum
dr ortus matre sui
diluculu diei quia
qua vsq ad iudicium dura
ut nox qua prima mat in mundu
introduxit Et hnc diluculi principiu
fuit obscurum pozegmale qz ecto illu
minatus s. nos metipsos sicut
sup dm est de aurora.

Ortus vero xpi fuit plena diei vn
tic cum illud vsq ad pplus qui am
bulat v 1 mag fideo 2 tenet dm o pa
storibus hic 1. Natus est nobis hodie
saluator 2c Et dm est hodie cu essi
nox qua de illa nocte pdiuat pb Nay
sicut dies illuminabit 2c passio uero
dm fuit qn meridies vnde amos
cmy. Sndie occidet sol in meridie qn
s. hr plenitudo caloris 2 lucis Nunc
vidie em est sol alior feruentior splen
didior Tunc em dns ostendit magnu
feruore dilectionis. sicut pdm
erat 1. Ex. xi. Ecce nobis salus
in medium sol feruor em caritatis
fecit eu pri so. xv. Maiore caritate
nemo habet 2 tunc non fuit qui se ab
sondet a calore eius in orare 2 pm
mias Tunc 2 fuit plenitudo luminis
1 cognitionis qua hic Velu templi
fassum est 1 manifestata velamina
scripturarum Et uno modo oratus hy
salis fuit in meridie passionis Alio
aut respectu tenuit iste sol in ueste
sua ut oratus qn summa ostendit
mirum. vt feruor ipsi dicatur iustitia
tepor ima Quasi diluculu gra
tiarum est 2c Diluculu principiu e
diei 2 matra principiu xpi sdm
humanam naturam qua assumpsit
de ea qui xpus dies est eternus sdm
diuina Diluculu 2 iste quia pri
mo 1 pedes diei 1 xpo sicut dm
est de aurora et uiror diluculo me
pit mundo de sua Oriunturq a cetris
suis eius 1 a betino patris p pre
destinatos vnde ipa dr pre Ly
betino ordinati sum 2 eternaliter
antequam fin fieret Vel gaudentes p
vterna sapientia vt tota mundu
nasceretur papia mundi mundandi
erat Vel gaudentes p sapiam patris
sui ipa dicit Tu es qui extitisti
me deuenter 2c Gaudentes sub spu
al' tota trinitas.

Sequitur 2 venet nobis qi omnes
temporanei 2 seculum terre.

Datum casus Unde Quasi imber
ut nos cooperat gratia sua 2 fugder ad
fructificand' prona opa 2 extinguat
in nobis fervore concupiscentiae Ad
apta mane etas, pruentes pluuie
quas inuenes ibi descendit sic plu
uia mucellus.

Imber 1 gratia ut dicitur xpi 2 ap
re q duo pulcres 1 potores effluunt
ut inde fiant uasa mirorez Tempo
raneq 2 serotinq Imber temporanea
sedin omnium quo iacuiz semne calefac
tiu est gratia puenient Serotinq
quo ipi gratia tam infrossata ma
turant est gratia assumant Sic promit
tit dnus aduentuz suuz et talis fuit
mundo natiuitas matre Ideo assidue
rogandi t a nobis ut nolentes pone
mat ut uelint nolentes sequatur ne
frustra velint sicut dicit augs
ut dnus exoret tribuens gratiam mi
prendi psiaendi 2 psueuerandi Item
Sicut lux diluculi semp augmentat
2 crescit usq; adperfectam diem Sic ma
ria pretis an resurrecta quaz nata
tandie sanctior procedebat 2 tandem
angelica se egressa est sanctitate ut sup
dz est de aurora.

Item sol oriens qi diluculo ipm non
obnubilat si illuminat nec xpus
de virgine nascens miris pudicoa
lesit si potus insignuit cum depa
reddidit purorez Et nota q sicut
quitsd sup dcm est de aurora. pot
hinc diluculo opetentissime adipsci
Item mlyor diluculo visitauit deus
horiem Job vij Visitas eu diluculo
2c Visitas Glo subleuas diluculo
iglo claritate virtutu pp claritatem
eiuz virtutu appellatur aurora dilu
culuz Ideo paulo pgam cepit salua
torez dicit zacha luc 1 Visitauit nos
oriens ex alto.

Item xpus diluculo Deinq egressu
apte de aedicule v Egressus eius
a thoro 1 apte a cubiculis et intratus
Et h' intelligit de ecclia genitura
De egressu eius a utero matris ex
ponitur h' auctas Quasi diluculu 2c
Sicut enim egressu diluculo fugiunt
tenebre noctis sic egressu xpi de
thalamo virginali fugate sunt te
nebre mundane infidelitatis 2 igno
rantie Et venit qi imber temporanei
2 serotinus 2 sicut sup Vel sic Rulaz du
sunq 1 inter tpzalia est nobis xpus.
Imber temporaneq iustificans nos
fidem 2 opera Post mortez erit
quasi imber serotinq qn nos de aetate
differt adhoriem Et h' duplex pluma
non addiuisas horas unq diei sicut
quidiz male intelligunt si adiuisa
tpza unq anni referendi est. Unde
ibi dr qd interim promissionis pluma
bis datur manna Ideo promittit uenis

obedientibus Leuit xxvi Dabo uobis
pluuias tpribus suis Item vemet
nob' q v t 2 serotinq 1 dabit nobis
gratiam pnientez ut veliuq et
subsequentez ne frustra uelimq sic
dicit Augustinus.

Ante Deqno dr ysa lxvi
Tunc 1 mtpz qui erupet
1 subito 2 1 pronuse nasce
tur de tenebrosa synagoga
qui mane qui ante prede
de tenebrosa nocte hunc
nuc o ecclia 1 bti virgo cuiq orta m
dita auctas illu et 2 sanitas tua
1 xpus deqno pd Do illu mea
et sal m 2c Sicq oriet 2 qz media
na omnium infestmatione nebla
ecclia xpi 1 mane laetione matina
tanis dmce Sud n mane ipenuit
nob diem 1 xpus qui est dies etnus
Et nota qd' in mane multa lectuntur
audisse adlitam que spualiter applen
t in nobis bufiao huiq mane vel huiq
diluculi pmane 2 infusio gtie desicc
Feri et aues nocturne Cnapu.
delitescunt unde oztq 2 egrediantur
2 nubilibq suis collocabuntur Et lag
adlitam de tentiis leonu rugientibq
ut rapiant pquos demones desiqua
tur Simile Job xxxvi Ingredietur
bestia latibulu suuz et mantro suo no
tabit Nocturne nocturos prauae o
pitationes.

Latrones diffugiunt 1 demones ero xvi
Jam aduenit vigilia matutina 2c Et
paulo pz Diceriunt qd ecclypsi fugia
mq tertiu 2c 1 sra
Aues nunde cantare incipiunt s ftur
gtrictinus philomena dilectus alau
da letitie 2 hi unde Job xxxvi Cu
me laudarent simul 1 gozdit astra
matutina 2c Tunc enim decantant
uir religiosi laudes uiris 2 filij Vn
mane oztio mea pnienet te Item
mane astabo tibi 2c Sud dicendu e
marie astabo 1 coram te stabo pauiq
adscruciuz tuuz Astare ora notat.
Qre tylo astitit regina.

Viri iusti pauos motq mtficiunt ne ab
ipis mtficiant Unde dr quida In
matutino interficiebam omis peccatores
terre 1 pauos motq sensualitatis de
quibq dr Dtus qui tenebit 2 allidet
p s a p Vel peccatores tiu demones st
ipsos pauidione peccata fiunt intra
Vt dispsdm dcrumate dni 1 aia fidel
omnes operantes iniquitate 1 pauos
motq qui parunt iniquitate / Ad
litteram cum in mane magis tempta
diaq Unde Josue vij Festinauit rex
hay egrediri mane 2c Propter hoc
Cystercienses vigilant in mane nec
uidunt adlectos post matutinas si
orant Vt sic interficiant pauos motq
Mane 2 exercitus gtia hostes Unde 1

Et ly legit. Ps uri filios galaad audito q̃ filii venerat eis manerium supra iudicia decerunt hesilly filius aphe erubmo aduersus Tunc cum ingressus est castra tingulea matutina facta sunt. 2 demeti sunt hostes et dispersi ita vt non relinquerent ex eis duo pariter fugiens xvij Cum exierit sol accipiat vnusquisque arma sua 2 exute eum 1 submersisset ex ipsis in Spectemur aliquantus rubiu pp transitum memoriam fugiens 1 potuit factus est tingulea matutina 2c.

Expallunt tenebre pro 2 Job xvij Fuscus pg tenebras spero lucem 1 gre dientes

Allenuant infirmitates 1 temptationes Job vij Ex delicato surrexis 2c

Sulpt 2 mane incepit iudij languidij michi se hire in quo aplicata patris ipsa adulterium non erat faciens pp patris primoro parentis.

De aqua aperuit lucem pruetate multiplex vnde Iap vij. Ipsum fecit hire illaz 2 Gen 1. Vidit deus lucem q̃ esset bona 2c. Hic est enim lux que post filium illuminat omnem hominem propter superoritatem Nunc nulla pura aqua pulcior vide dicit Sap vij. Est enim speciosior sole 2 super omnem dispositionem stellarum lucem apparata inuenitur prior sicut enim lux subtilius sicut ipsa ostendit sicut lux puri in quo simplicitas eius 2 innocentia sicut iudicij in quo cum eius iudicia sicut clarius in quo lumen exemplorum sicut humane vite iudicij in quo veritatem in ea doctrina 2 spiritu veritatis Christo iudicia adiungitur Claritas adoptionem Gra adsertionem.

Propter claritatis diffusione absit sui diminutione quia pepit cum sue sui corruptione Deus lux cre 1 effundit illam super omnia opa sua 2 super omnem carnem Hoc dicit deus 2 pet cum deaqua.

Propter suam incorruptibilitatem, pi et tate quia inquinari non potest vide sap vij. Sicut nihil inquinatum incurrit illam Prout apparet in radio solis quem nec ignis combuit nec aqua emollit nec fetor corrumpit nec gladius scindit nec vetustas obsistit 2 ita incorruptibilis.

Quia visibilia fiat ea q̃ prius non apparebant in faciem filij sui insidiantes eis qui prius longe distabant a deo vt patet in theophilo ipsa enim sicut dicit Job xij. Fundit profunda de tenebris et producit in lucem umbram mortis.

Quia pungentissima trium ut fortium ingredit ferrum infundendo vnde dicit filio 1d Sap xij. Qui quis michi apparuerit in vitio adillum Tu 1o de sole ferrum 2 xij. Affricans pfenestras affricans pruinellos quasi modica trina est aliquociens eum deuote salutare Amore eius licet clamare ad illum suas deuote auscultare uel sermones dicta Blasphemantes eum ut uirantes asserme redarguere eius magnalia fortiter ne dare tutale ipsis sed emendare 2 huiusmodi stulta cum creaturis dei capie prima est adinstaoend. et per ipsi vinas diffundit nobis lumen gratiarum 2 nuc suc.

Qua vinas 2 angustissima foramina sua illustratione manifestat existentibus in domo 1 2 minima peccata sue gre infusione facit p tenebria hijs qui quertunt adeum ecce xlij. Fouebatis ne gria oculorum Secunda est q̃ assidue vt cor dibus nostris infundat gratiam dui mi timoris quia sic dicit ecce xxj. Sui timet deus quitetur adeum sunt vt pillustratum gre sue possimus intelligere in eis cordium foramina 2 fissuras 2 ead' reparare.

Qua pruent oculus adhoc ut videant absculo Et sapia ul' aqua parcipat eis qui se conquisiunt vt illis se priorem ostendat Sap.

Qua oculos illuat 1 in Intellectu 2 affectu qui sunt oculi ne intellectus cognitione sui et dei affectu dilectione di 2 proxim.

Qua tenebras fugat sequela tenebrarum 2 ignorancia quia mundo pepit eternaz iuste q xpus est Io xiij Ego sum via veritas et

Qua splendorem Vita diffundit Qua eternus vto expressi est pternales naturitate ille splendor de quo dicit ysai lxij. Domer exaudiat vt splendor iustij eius 2c.

Qua singulis rebus species propias 2 differencias reddit quas abstulerant tenebre quia ipse tenebrarum anima sunt metuo 2 affectione sic factus est mundo p pcim cue Dz maria lux vera venite adforamina propias omnia q̃ de tenebris emerserunt status ordines 2 gradus ecclesie catholice 2 exemplaria vite

Qua sine acceptione Cuiusque omnibus se et debito in exponentibus se exponit Sap vj. Equaliter et curat deominibus Equaliter gratiam ipso dicit et pr vsa xlix Dedi te in lucem gentium.

Qua sanis oculis delectabit' Vnde ecce vj. Dulce lumen 2 delectabile est oculis videre solem Deus in sua lectio affectu et intellectu.

Quia sapientibus et non sanis oculis
odibile iudeis paganis hereticis blas-
phemis 2 hi unde so. m. Qui male
agit odit lucem. Aug. Solato nosano
pena est panis et egris oculis odio-
sa lux que e sanis amabilis.

Fiat lux dr. Gen. 1. Dixit deus fiat
lux 2 facta est lux. Dicturus erat pe
tempus faciendi do. dissipauit
lectem tuam 2 dns dix. Et fiat lux
2 quasi iam diceret marie illud.
ysa. xlix. Dedi te in lucem gentium.
Deus enim hanc lucem fecit. qn. b. m.
virginem de tenebris luce 2 splendo-
re. Dixit ij. cor. iij. Lux quia lux essi
bona iudit qn. p. eam mundi tene-
bras illustrauit unde sequit. Et
iudit deus lucem q. esset bona. Bonum
enim nemo bonum nisi solus deus. Ac
nulla alia maria gaudeat in semet
ipsam. Nam sicut ipse est super omnia
deus benedictus ad ro. ix. Sic maria
inter mulieres benedicta. Et diuisit
lucem 1 mariam a tenebris peti originalis
vel a tenebris 1 spiritus iudeis
deputis orta est velut ipsa appella-
uit q. lucem diem. qn. nascente maria
incepit mundo diescere. Hoc in semet
in capto sequente.

Hac luce quasi quodam collirio illumi-
nant cecos natos. vt sanatis oculis di-
cam valeant intueri hic p. fidem
infusum p. spem. Ex hac lucem te-
nebre. 1 tenebrosi potores iudei pa-
gani heretici non apprehenderunt. q.
egris oculis odiosa lux. Vt dicit aug.
2 hinc nos medici hunnosis ex
emplorum.

Item ipa figurata e pallam lucis pri-
maria que creata credit ibi ubi sol
oriunt 2 de qua secundum quosdam factus
est corpus solis quia de substantia virginis
formatus est corpus filij qui est
lux vera illuminans omnem hominem
venientem in hunc mundum supple qui
illuminat.

Item ipa figurata e phuce illa q. sub-
tracta e egipcijs tenebrosis. s. iude-
is 2 data filijs israel. 1 ueris christianis
Io. x. Item hic lux est illa nouae lux
que iudeis orta ipsa est. Hos. vij.
2 de qua dr. Hos. xi. Sonus eius parum
p humilitatem in lucem solemqz q
uersus est. 1 in lucem vnigalem et
stabilem. Qui enim semita iustorum quasi
lux splendens procedit 2 crescit usq
ad perfectam diem. qn. iij. cito mag. s.
nata illuc que genuit solem iustitie.
Item si apli sunt lux mundi. ag. v.
quanto p. eaq. ipsa que genuit il-
lum qui dic. io. viij. Ego sum lux mundi.
Ad a dyan. qd a clarius
vt quidam dicunt. Ge. 1. dip:
pellauit dr lucem diem
qn. s. planet et qd ma:

ria nascente incepit mundo diescere te
nebrosa 2 p diem de die 1 filius de matre
illuminaretur omnis homo venens in
hunc mundum. Et nota qd qn. p. tria mo
rara spacia. s. mane meridie vespe
dies applet. Similit quibqdam gradibus
meritorum qn. quibqdam spacijs horarum
appleta e p. sancta maria. Et hec
tria solliciter predicanda sunt vni p.
vespe 2 mane 2 meridie narrando et
annunciando. 2 hinc dicit mane qn. ce
brior mt. hoies fieri solet salutatio
designatur est qn. ei dn. aue. et ab ista
salutatione qn. inchoauit aurora hinc
dicit oriuscatur 2 incepit mundo diescere
qui p. quinq; milia annorum ambulaue
rat in tenebris 2 caliginem peccatorum et
ignorancie p. delicta p. uorum parentum.
Et tunc ui. dns respexisse humilitatem
Marie quia qn. domesticam 2 familiarem
habebat quam in tanta reuerentia
a qn. expte sua salutari a angelo
faciebat. Tunc enim dns maduit sa-
lutes facere. Marie. que simul et
semel vna omnia supplantauit. Qui
meridies fiunt hinc dicit qn. dicta
est gracia plena quia sicut meridies
plenitudinem obtinet 2 luminis
sic et ipa tunc ostendebatur omnem re
tepisse plenitudinem carismatum que
anima illuminat p. cognitionem 2 cale
facit p. amorem. Quasi vespa fiunt
hinc dicit qn. dn. est ei dns tecum. q.
primus parentibus accessum p. peccatum
quia sicut aduesperam sol territ. spm
quior efficitur sic in vesperio qto ven
tus hospicio deus illabitur. Nota
qd in illo ubo Ecce an do. st in s. u-
tinum 2c. Concepit virgo p. fidem.
sic manifeste dicit hildegardis 2 ber
nardus. Et sic factum est vespere. s. v
tute altissimi et obumbrante 2 mane
1 spu sto in ea supuenente diebus vnq
1 singularis. Vespere introiuerunt
carnis xpi. a mane 1 illuminatione spi
sancti. Deducit eos 1 in hora diei 2
to n. 1 illu. ig. Vespere in fine veteris
testamenti a mane in initio noui vespe
dum finiuit regnum iudeorum a mane
dum inchoat regnum xpianorum. Di
es vnq 1 singularis 2 solus in qro
creator hoies factus est filius hoies
assumens nubilum in carnis.
Duo dies in die una. sicut duo in car
ne una. Virgo carnem afferens xpi
carne induens 2 sic dies lucis 2 vnq
1 alta pla 2 alt solus in mre spal
2 sn exemplo virginum in filio sin
gularis 2 unica humilitatis. Huiusmodi
di sunt xij hore p. prima 2 septem
diuise. Quinq; pertinent ad sensus
corporis virginalis. in quibus animam
illecebris patientes omnibus con
tinenda specialis. Septem admo
tem vgnis pp. xij. estus anime

p. fides. q. desinit

psides que de fonte spiritus vinforum
rimulo gradiunt septiforum.

Aeria nubes de qua dicitur Ysa. xix. Ascendet dnus
sup nubem leuem 2 ingrediet egyptum 2c. Secundum
Ysidorum dicit nubes absorbendo et bibendo virgo
humana carne velauit virginitatem. Obnubere enim apud est. Azura nubes
leuis quam spiritus sancti misericordia
aperto oriente qui aquadam pendere
liberauit et aperti fonte ingressus
xpi inundauit extoto. Cum autem mela
inducitur diuisse sphera descendet quin
ascendet qua tunc melinauit celos
2 descendit. Maluit in dicit ascendet
quia fecit 2 sicut est 2c quin ascendit
2 aqua portat. Dn qd dicit ascendet
qua nubes h' eum portabat et ipse
eum regebat. Unde ipse dicit Dnus
regit me 2c 2 deut. xxxii. Dnus so-
lus dux eius fuit 2c. Alia 2c Dnus
in incarnatione descendens 2 virgi-
ne carne humana assumpsit exan-
gua mundo visibilis apparuit. Sic
dicit baruch iii. Post hec in terris visus
est 2c cum antea esset inuisibilis
in sua diuinitate. Unde dicit ei Ps.
xlv. Accinge tu es deus altissimus. Et ita
ascendit magnificentiam hominis quin
prius de ipso fecit aut mel' sedent
fuit autem h' nubes candida p virgi-
nitatem et immoti potitatem. Unde
Apo. xiii. Vidi 2 ecce nubem candi-
dam pulcrorum virginitatem. De
mensitatem 2 mortalitate corporis
et ve credit. Et sup nubem sedentem
similem filio hominis. Per fuit qui dnus
ascendit sup nubem leuem. Ysa. xix.
Habentem in capite suo coronam aure-
am. Prap. Illumitas p corona eum
tas. Pauz sapia. Corona qd aurea
eterna sapia et mirantur sua salem
autem 1 potatem indicata quaz
in mundo exercebit qui sterbit ma-
los morte et ita aterna quin di-
lexerit 2 carefactos ponet in celi
tam ignis eum.

Quinta p fere illustrationem 2 sancte
gustationis exemplum designata p
illam nubem lucidam de qua legimus
in hystoriis de ape quarte dicit que
antequam sol fieret mundum illuminabat
2 de qua scum quosdam factum est
in pus solis. Ecce dicit Job. xxxvii. Nu-
bes 1 aura 2 sunt spectat lumen sui
lumen exemplorum.

Fulgida per pulcritudinem naturalem
verecundiam virginalem feruentissima
caritatem. Diadam singulare. Cur
quid tytulo decorat. Vel 2 rubigo
martirum aut qui luna quia 2c.
in sanguinem per passionem 2 in passione
Johel. iii.

Iacinctina celeste gustatum. Vel per
celestem contemplationem et verissime
dicit potest aera quietatio mentis
est Adphil. iii.

Nigra planitatem quod dicit qui humilia-
tem habuit enim iacinctinus color spe
color celestis est. Hic 2 color trinus
ipse color nigrum est 2 pleram ipsum
figuratur humilitas. Ideo dicit ipsa
ca. i. Nigra sum et formosa et nigre
do humilitatis excellentissima est
formositas aut fidelis. Istud cum
est multimodis exponitur. Ad depl
nitudinem aperte. Vel nigra i. ob-
scura 2 gustis noctu 2 tribulationibus
plena 2 denigrata ex passione
2 doloribus filii parentis qui filio
dei 2 suo non erat spes neq; decor
Ysa. liii. 2 cum obscurato obscurata
est mater.

Suspensa qui mit culum 2 trum 2 h
possideremus eternos. Job vii. Su-
spendium elegit anima mea 2 mortem
ossa mea. Duo dicit se elegisse Job
que bn quemut beate virginis p
rum est suspendi dicit. Suspendium
elegit a m. glo. interno mentis.
Secum mori mundo. Vn solo m. ego
tui eum esus. Ideo eum sequit et
mortem ossa mea glo 2 fortitudo
carnis. s. mortificatio et seq' alia
duo. s. desperare de mundo. Unde sequit
desperaui fuit illud. Nolite sperare
in iniquitate. Item non ultra mire
sedim mundi. Unde sequit. Nequa-
quam iam ultra mundi fuit illud
Ro. xiv. Nolite gformari huic seculo
2c. Per istud 2 suspendium sequent
qd mediatrix est mit dni 2 petrozes
nam pisum 2 filium eius reconciliata
sunt ima sunt.

Aquosa pfere 2 omnes terminatu
hymdaniaz. Unde dicit est gra plen
Ideo dicit nubes qui nimbo pna
nos aquit 2 sapie salutaris ho
nata fuit h' nubes qui gfundat
oma merita q de filio dicebant 2
ferens incorde suo luc. ii.

Vento dicit 1 gra spiritus sci qui pniz
et impellebat 2 trahebat 2 verum
ducebat et docebat 2 custodiebat
vt dea possit illud exponi Deut.
xxxii. Circumdux eum 2 docuit
2 custodiuit. Spiritus eum sapie do-
cuit ipam angelo. Unde Spiritus
pietatis traxit eum ad Elizabeth
Spiritus intellectus deduxit eum cum
filio ad templum. Spiritus timoris i
pulit eum 2 fecit cum filio desce
egypti 2 sic de alijs.

Adfructus terrum habitat 2 fec
dat. Unde dicit est xxxv. Spiraco
sa 2 ma eius in pr tribulationis
sicut nubes pluie in pr siccita
tis ipsa eum velut nubes nascit

abscondit prorores aduersae sibi. et ipse
refrigerat ardore grupyceras et eos
fugat adbni oculi.

Structuo hominibus et aliis solis ardo
rem temperat ardor solis iustitiae nra
cuius quae suis precibus modificat et
refrenat ne perantes eius feriat
terre nascentibus ne ledant abipso
feruore solis insiditer praeuet et
obumbrat. Unde di. Iob. xxxvii.
Frumentum desiderat nubes refrige
rat et messores vii et di. Luke. iv
vis vsa. xvm. i. rorem emittens
in die messis. Nam sicut grata est nu
bes messoribus quos refrigerat et
arentes stipulam fertilis facit ipse
suo rore humectat. Hic azura hys
qui amorem suum separat aliorum
vii et di. Columpna nubis ecc. xxxvii.
Columpna nubis xpi in ebra su
stentado nubis hys qui exuerunt
temptationum caumate obumbrado.
Mortalium oppressibus oculis solis
etiam temperat claritate et refrige
rat feruorem. Unde dic eze. xxxix.
Bolem nube tectum et hoc cum deus
dixe. vt hiberet in nebula ny. Et
vii. Et cum nubes carnis facta est
laublin dicit Iob. xxxv. Quid hoc et dic
ipse ecc. xxxvii. Fuit nebula texi
dinem carnem. s. aeternore solis
iustice temperans illi. claritatem
diuinitatis.

Vento vehementissime passionis
impulsa fuit mihi passione. et
tunc resoluta est in multa lacrima
et stillicidia. Unde ei dic. ecc. vii. Oleo
tui sicut pisime in esdon et
Item de hac de mpe. Expandit nu
bem in testimonium eius. i. visibilem et
ignem vt luceret eis. Ponere
fere duo officia adque data e nob
macia. s. ut nos protegat aeternore
solis iustice tamquaz nubes et
ido cum suspensa est inter terram et
solem. et nos illuminet suis oculis
et exemplis tamquam ignis cum ipsa
est lux ostendens lucem virtutum
et et nos protegat gra diablin cum igne
neus murus et gra mea et pcta. Unde
dicit cum filio zach. ii. Ero murus ig
nis in circuitu eius. i. ecce. Et bene
dic in circuitu gra circuitu dia. qui
tamquaz leo rugiens circuit quens
quem deuoret. i. petri. i. pisine.

Terra / Solum / Tellus / Humus /
Herba / Limus / et argil. i. argilla /
Arca / Campus / Ager / Agros / Collis /
Concaua / Vallis. i. vallis et gallis /
Desertum / Solitudo / petra / paschua /
Pratum /.

Terra. Hec est terra de qua formatus e ho Gen. ii. nolus adam dele mo tire et ait illa
que e terra et firma fuit in posito
gruande virginitatis. et potestam
tractabilis. Unde dic ecce ancilla dni
q. d. Quicquid et placuerit faciat
de ancilla sua. Ecce tractabilitas que
prius suis et meritis sustinet et sub
portat edificium ecclie militantis.
Tractabilis et adiuta mea implen
da. si digne fuit exorata. Item Her
est terra de qua dom est Gen. ii. qd
homo non erit qui operetur terra.
Nullus enim operatus est mea terra
virgine de qua formatus est xpus.
qui factus est ex semine dd sedin ae
rem. i. tanquaz de limo fre sedin
hominem. Ex fons ascendebat et irri
gans vniuersam superficiem terre.
Superficies terre. i. dignitas terre
virgo gaudia pretiuata omnis
floro. i. virtutis speciositate. Qui
irrigauit spus. s. qui est fons aq
viue. vt quasi de limo tali fieret
homo ille qui constitutus est in paradiso
vt operaretur ibi et custodiret illum
i. in voluntate prius. vt eam adim
pleret. In paradiso et i. multo beate
virginis positus e xpus in i. carnalite
qui mulier circumdedit uirtu. vt ope
ret mea fecunditatem et custodiret
illesam virginitatem. Et nota q ista
virgo ante filii genitonem erit quasi
terra sicca absque humore noctuo.
Descendit gra spus sc tanqua fons
irriguus. et ex tali gratione facta
est limus de quo formatus est xpus.
Her est terra cultata qd mt dolens
vel penitens. que duo bene quadrant
hic virgini hic respectu adfilii pas
sione quando doluit se. pro suo fi
lio gra nascit aurora optimum. i. filio
xpi. vt fiat operatio. Bona enim
fuit filio ade que potuit non mori
melior erit mea post resurrectionem
q. de cetero non potit mori. Septima
filio xpi que non sensit corruptionem
in sepulcro et quae mortua potit

resuscitari. 2 resuscitata ecclesia uiri-
Inhac 2 tra inuenit bdellium 2 lapi
onichinum. bdellium sdm plinium
est arbor aromatica et valde odo
rifa. et sicut anam xpi q totu mu
dum uniuersis uirtutum 2 exemplo
adornauit lapis onichinus
qui prosunt est valde colore candis
2 humam infirmis salutifere expri
mens sicut caritatem xpi. que cum
sit candor lucis eterne 2 speculum
sine macula splendor ecclie 2 figura
pulcr. nichil in adhuani infirmis
salutifere 2 humane carni i incarna
cone se sedit et ei psonalit nihil
sit Hanc q tra est circulatim. mq
2 exqua 2 pqm dim. 2 hoies habuimus
et nota qd dr qd ibi nasci aux opti
mu. i carn xpi que de ea nata est 2
formata 2 ibi inuenit bdellu 2 la
pis onichinus i ana xpi 2 deitas sicta
bu. Item hic est tra Geruris Cap
xxxi. magna sdma aut vsdac. et in
uenit illo anno centuplum Geruris
nt aduenae appinquitas q illi q prius
aduenerant adeo pozones 2 ex
empla matre appinqnt ei Qui em
sdmat in hac terra expendites
adhnorej eius sua ipzalia. i inuenit
2 ipo anno i mpsenti vita mlt
tam ceratibuz que no ptentu
plus Conuirit eiuz quosdam ab
errore uie suc quosdam paciat
filio quibdam dat grim gtmedi
quosdam humiles quosdam largos
quosdam misedes quosdam sacr pu
dicos Quibdam largit vestimenta
virtutu quosdam appetitus i spiren
tes gsirut sicut dr scp. vij. 2 hi
fuit centuplicatio corpoie sdma
uerit in hac terra.

Hic est tra fluens melle vehementius
2 lacte secundum dequa legr Exo
xiij 2 xiiij. 2 deq dns dr laqueus
dondeis Exo. xx. Dedi ei terra flu
entem lacte 2 melle sopua omniu
creaturarum.

Hic est tra promissionis promissa indis
redita q ams. cuiq fructus fuit mua
2 malogranatuz. psici dulcedo matre
pmam dulcedo eiq lenisicans mes
fabilit cor sibi deuotuz vel virtus
oronuz eius. que xpm inebriant
2 fiunt obmusci peto inoro apo
stolorum dulcitas gtuo aro quibq
fiat nos sonant 2 caritatem gi
dei ||| Vl' ij triplici fructu significat
ipe xp fructu nri vchnal.

Hic est terra bona dequa legr Deut.
viij. Terra riuoro aquaro q et
fontiuz in quibq campis 2 montib
erumpunt fluuio abyssi Terra
frumenti ordei ac uinearo mqua
ficus 2 malogranatuz 2 olina nasci
terra olei ac mellis i abyssi pe
nuria panis comedit 2 repo
nit hymdinia lapis quq lapides
ferri sunt 2 de montib eius eris
metalla fodiunt Terra optima
i adsaturitatez comedit Hic qui
dem Hanc tra est riuoro aquaro
fontiuz 2 fluuiorum. pq omia sicut
runt dona 2 aurisnata gtie 2 vir
tutes que peam hnt uinudq.

Ipa 2 terra frumenti. qua nobis
pepit xpm qui se dicit granum
frumenti Io. xij. Terra est 2 fru
menti i scriptura sacre horrum
qua uehnd frumento pascuntur am
me sancte.

Ipa tra ordei qd est frigide nature
2 inde sit potus febricitantibus
adcalorem refrigeriuz quia infirma
tibus ppetz attulit medicina cap.
xxxvij. Altissimq de tra cecinit 2c
Ipa tra uinearo. qua ab ipa pota
mur vino multiplici sic dm est
psi xij. ozti gclusi.

Item deut. iv. Terra motuosa 2 ca
pestris de celo expectans pluui
as quaz dns sp inuisit 2 oculi eius
in ea sunt.

Item deut. xxxij. Oculus Iacob in
tra frumenti 2 uinu Iacob lactator 2
gtri uicia qui adadiutoriu azure
ipo dz aspirare.

Hic est terra appensa se nichilum
phinilitatez Iob. xxvi. Vera enim
humilitas que soli deo i mente nostra
se no uidet i nichilum i defectus
proprios 2 mundi vanitate. Vnde di
cit. xij. Ego sui iudeus pauperta
tem mea i ido inutilis q cogito
stens meos defectus. sicut tra que
ideo firma quia se nichilum appen
sa. Ie. xxj. Aspexi tram 2 ecce nihil
erat 2 nichil.

Item Iob. xxviij. Terra de qua oriu
tur panis.

Ihc tra mpo. Bene
dixisti dne tram tua 2c
Inhyc iusiq notantur
xij. primu virgi
nis sanctifica vnde
dr benedixisti i sanctifica
2 hybrido assistit mtri
bus. qua dns primo eam benedixit
muto mirac sanctificando Ido mea
sanitatez extinguendo. Tertio quam
di potentiatez eidem tribuendo Ido
dea est bndcti i mulieribq. q ge
pit salno flore portauit sn labo
re peperit sine dolore qd nulla alia
De primo s. desanctificatione fluuius
impetu le. c. 3. De secdo. s. de sum
tis extinctione virtus altiss. ob
ti. De tio s. de collatu paternaq
gtiendi Ie. xxxj. Creauit dns no
uuz se tram 2c dr qd Benedixisti
dne tram t. i aquariam q tota sicut

tua · 2 hanc tirum solus ds mhitrat
solus eam exolvit 2 ipm solu hi tira
structificatu // Sed'm q hi notatur.
Captiuitatis mre liberatio 2 reduatio
vnde sequit Qui ertisti captiuitate ia
Siquid angusta matria nascet capti
uabat diabolus 2 depedabat totu ge
nus humanu · si p partu eius reduc
ta captiuitas 2 ex causa est predi
sicut patet ps. xlii · Nunquid tol
lente asbrti pdi aut q captiu fiat
robusto saluus esse potest · Capit
eu diabolo 2 captiuat pctorem qn
mortali pcto consentit uel petare
mortaliter desiderat · gra q orat
pb dicens Non tradas me domine
adesiderio meo sp · Est aut duplex
captiuitas pcti 2 mseri 2 de utra
q dicit · ps. xlvi · Numa eorum incap
tiuitates ibit Et gra p maiz orat
pb · Conuerte dne captiuitate mra
sicut torrens qui frigore aquilonis
gelatus flante austro quitenet in
fluxu De captiuitate miseri di
cit · Ascendens xi in altu cap
diu · cap · // De captiuitate miseri
reducti sunt p partu maire 2 filii
passiones qui ibi antea detinebat
captiuitate pcti multi cotidie p
aqaiam adstatu gre reducuntur
Et pb sequit in aucte ps. Quid
et captiuitas asbrti tollente · radi
ablo Vel asbrti · i · psortem mulieris
s aqaiam Non tamen omnis sed
illos qui sunt iacob · i · qui gra dei
reluctant non pseuerantiam nel
illos de quibus dicit tren · i · Abierunt
absq fortitudine ante faciem subsq
quentis / Certum est p pctis matre
nra iniquitatis remissio Vnde
sequit Remisisti · i · retro mi sisti
s post tergum tuum iniquitatem
i · pctorum oblivionem Vnde ps. xxxvi
Dicasti post tergum tuum o · p · m · Bz
nota q dicit plebis huc · i · hum
lium illos · s qui se humiliat subpo
nenti manu dei Et mlto signat
nostra abscisio.
¶ Quartus est pctor mrs operto
Vnde sequit Operuisti omnia pcta
eorum Ne uidet ea homo inpuri
administrand' Vel ne ea uiderent in
iudicio ipe pctor adeuidestend' / dia
bolo adeuidend' 2 accusand' angli
2 sancti adtestificand' Job cap° xi°
Instaurans testes tuos coram me // Ipse
deus adpumend' qui erat iudex
2 testis Sc xxix · Operuisti in qua
pallio carnis qua maria te uesti
uit extensu maiestate Deinde pdixit
ac pcatrix ez xvi · Expandi amic
tum meum s te ne s apparetur tur
pitudo tua / Vel operuisti pallio
caritatis que te set mcrediam de
qua pri · x · Vniuersa delicta operit

caritas Item · j · pe iv · caritas operit
m p · Operuisti 2 a face ps. i · abun
dans p interponens nebule · i · carnis
tue sicut pdixit ez xxxiv · Dicit
nebula texi omnes carnes pp hanc
aptes di mpis · Deinde quoq remis
s mqui · 2 q · i · s · p · Q remittitur
in tribuone operum in confessione et
satisfactione De confessione ul' ppto
q stendi di Dixi q stebor 2 tu remi
sisti De satisfactione Vniuersa delicta
operit caritas · i · opa pme et 2 me
ficta in caritate.

Orabit Bi ius adno bndic
optat ut sic tira dni et tanq
dno referens dignos fructu
hnt eu demones tirani suaz dicit di
ps. xxv · Terram christianum · i · de
monum detrahet · i · decorem trahes
s adtiram miserie 2 tenebrarum ec
tirana tira hoc christianum · illi qui
demonibus fructificant opa tenebrae
Paulo insta qre bonas proiectas
tire que appetunt iuris iustis
Item dehac terra di mpis Visitasti
tiram 2 inebriasti eam ml · lo · Sermo
de incarnatione dnica David ex mo
ptio cui spali · de xpo facta · repris
sio Vnde desuper · ven · i · p · s · t · Deq
septu virginis desserens 2 qi gras
agens q exau dita sit illa eius
oratio Visita nos dne in salu
tari tuo · dic Visitasti o dne terra
i · maria Visitasti Iota vbiz fre
quentum · frequenter enim visitauit ea
deus p angelos suos officiales · si in
ppria psona visitauit eam qui dne
mate · dns tecum · et hic mitis ipsa
visitauit nos oriens ex alt · luc · i ·
Sequit 2 inebriasti eam · i · gra re
plesti q est vnius o plenum vn hinc
dicta est gratia plena.

¶ Dignitatis omnis gratia
Praeparata humilitatis.
Vmo albo virginitatis
Vmo rubeo caritatis
Vmo plano mansuetudis ul' pnp
ferrato castitatis 2 fortitudis.
Iusto forti 2 calido dilcoes
Curiosilato letitie spiritalis.
Deneciato temploms que surgit
ex diuersis.
Pigmento mitorum gsolomis pigmentu
amis di qi pig christi metis.
Topato ordinatio p sente dilcoms
qua operiebat dissimilitudinem ec o x.
Claretto sapidissimo etne bnitudis.
Quid her oia significant qre tu
decoro vsi · xvi ·
fecit eam obliuisci pplm suu et do
mu pris sui.
Letificauit gaudio inestabili vn dre
exultauit spe mea i d · f · m
Iudaeam subministrauit exsoui
tate cosce vn dicebat de pce Osculet

me osculo o. sui.
fortitudine potuit vn qm vne n cogf.
Quasi cancellare fecit qn aperta m:
miseri dei p humilitate Audit ceca an-
petitu eius exaudiuit qn Dm.
oraui. fiat m. f. v. t.
Insensibile reddidit mbono sensu m
passione filij vn vsa est dicere hic
illud qui. xxiij. p virtute paciere
volucrunt me nisilio 2 non dolui.
largissima 2 liberalissima cam se:
cit. et pcq ime genitrice.
Sequit multiplicasti lo. c. 1 multi:
plic loqple eam et hic mea i plenu
est illud qui mfi. iunte filie egrej.
dim. 2c stem nil lo. c. tribuens ei
2 nob peam tuaz diuinitate et eroa
assumens nram humanitate // Vel
multipl. loq. c. Sicut videlz dent
qdam gaudiola 2 iudicia uiribq in:
ortu puerpi Prima pars hnig lo:
qpletaciois. qd cepit salus floze
portui absq honere pepit sine do:
lore Post partu virgo remansit.
Sola virgo lac habuit Intentaz se
nutriuit Portante se mbrachijs
2 manibq gestauit Luis ethe amdo:
rem paniculis tuolunt sicp deside
rant angli pspice ad palatiu suuz
deosculari liceat.
Ipm regem anglorp sibi plenarie sub:
ditu iudit 2c Ysi Beda pars hnig
loqpletaciois qsicut in xij. Procop:
tius deqnibq supdcm est. Ad liciaz
tres illi bti magi vementes adama
bula filij eius dig niapocrifo in
mensis muneribq muneraisse aqu:
riam. qui aptis thesauris non solu
marsupijs filio dei prosa mune
in oppulerunt.
Visitasti terra 2c Nota qd an
incarnacoiaz qd mozaduiue
ex toto celestis archiepus in
sua diocesi hi est mcelo 2 clamabit
pumia 1 nuncq adpiem Visita
nos dne nsalutari tuo Quo i petto
dic zach. hic 1 Visitauit nos ori exal
illuminia hys 2c Deo filius adh
missus apte dilectaq maria u
depte dilecti adgentes misit
2 adquid adsanandos languidos
non adeuacuedus aumenas aut re:
plenda marsupia pp hi dic de isto
legato qui xiij. Legatq fidelis sam:
tus. si legatq infidelis nsermitis
insula cf incarnacione visitauit xp
tam 1 nnid ul hoiem habitauit
nsua pdicacione qd apparuit mq
usis fidelibq vt ostensuz est in ayu:
ria vel 2 inpassione qn torculatq
est ille horrius inpalo vte cruciq
ut sanguinem iuue massissimu dbe:
rent homines insacramento ayuth:
phauit loqu. missus sit missione.
et oim collacione caeymatis si nesc.

Sabbi loqupletabit inqrialj resurrecc.
Tam dehac tra inps Dnus dabit be:
nignitate ul suauitatez 1 affectuz
bonuz. qd fuit qn virgini bte uotu
uel desiderii potue virginitatis
insinuauit Alter n. non fuisset
digna gape filiu dei Moralitter
affectq bonq qd est qn delectat ho:
minez bene agere habet a dno deo
Sequit 2 tra nostra dabit fructu
suuz Et alibi Terra dedit fructu
suuz Terra ista bta virgo que ex
dono dei facta e nostra Vnde ezech
xx. Dedi eis tram fluente lac et
mel propua dni tra Si qd tra
h ista est qd fructq eius int. quc
ipa ne tenere 1 manibq suis ipsa
ymagine qi ambq offerens illiz
fi abillis sdis eripit qui auferuit
lase inqlitate qle erat 1 manu
sua Job xj. Et notabili dic Dabit
ul dedit Terra aniz hmano semi:
ne seminata. no dic qpte dare si
magis redde fructu sdi qmissum
Dz maria qd cepit no exutibili
semine si mistico spiramine 1 spus
sci opacione qpte dedit fructum
suuz et bti fluuz quia nec terra
alia digna extitit portare talem
fructuz. nec talis fructq tte alij
qpetebat sdo dic fructuz suuz 1 sibi
qfruu quia sdi virgini qfruc:
bat parere filiuz dei 2 sdi deo ma:
tre hte bgne Vel suuz 1 bndicta
bndictuz. sic tra maledicta in ape
adam fructus dedit maledcois Gen
iij. Videlz spinas 2 tribulos Vel fruc
tuz s. totuz suu no qnime sibi et
vno quia formatuz de sola carne
virginis ope spis s. Vnde filij dic
depte ysa. xlvi. formans me exuto
seruu sibi vt reducam iacob. adeu
non dic formans me exhibis mu
s. Nec dic exumbilico u mulier:
bq sdes est luxurie Sz exuto vti
mali sn ope viriali et qupiscencia
mulieris.
Aliter Dedit fructu suuz no vendi
dit qua non habebamq pruz sdo
de fructu suo dicit mat ysa. lv. Vos
qui non habet argentu apperite emi:
tte 2c comedite 2c Dedit mqm fructu
suuz mtpz suo 1 mtpz qte Nec sd
hu semel dedit hec tra fruc suu si
mqiter fructificat pcatoziby re:
medii // Ipnb di fructq asuuz fru:
ctus quia mpnb mtre vesteno si
mcelis angloz 2 hominu fructu
vn fruuntur nec sufficit 2c
Item dehac tra inps Deus rex noster
in secula operatq e salute in medio tre
1 in uto vnigenitq sui mirabili ipsi:
ctate tte medii appellat vt pte
centru medii oes circumie Vnde b
Hic em punctu in medio sigitumq

linea mensurata mensuram extendit. Hic
maria in tribubus israhel minima
dicuntur tota mundi qui extensa appellat
dilipam ei sicut admedum sicut adae:
chana dei sic adiere cum sicut adnego:
cium stolos respicient. Qui malo habitant
. qui in inferno. qui nos praesterunt
. nos qui sumus. qui sequit. natina:
tos. et qui nascent. abipis. Qui sunt
malo. i. angli. vt respiciat. Qui in
inferno. i. patres antiqui. vt eripi:
ant. Qui praesterunt. vt ipse fideles
inueniant. Qui sequitur. vt gutant.
aspecto. peccam glificentur.

Item mdo aerialo punctum medium hu:
militas. gratie. deuiscetera ghine
ta totus tractatur. et maxime saluta:
dor. vii die cap. xxvi. Gnu celi. i.
cum gramini sola. Vel ideo matra
centrum mundi. quia eorum per mu:
di omnes sunt adeam tenere modus
suis mutatibus sic omnes ministerie
tenuerunt adventu.

Aliter deus rex mt. qui est in sola
quia in principio erat ubi operatus
est salut. humani generis incarnando.
predicando. patendo. Ideo deus et dhs
. saluator in medio terre. i. in gremio
vel in cerlim que dicitur umbilicus terre
Ez. xxxvii. Iniquus uerbis quadru:
plex heresis eliditur. qd dicit pes deus
est gira nestorii qui dicit ipsum pu:
ram creatura. Ne dicit rex mt gira
eutiti qui dicit. Non habemus regem
nisi cesarem. io. xix. Ne dicit in sola
gira arrii. Ne dicit. Operatus est gt
manichaeum.

Hec est tra dequa mps dm est tra
illus. s. gratia vt sup. et plenitudo
eius. s. virtutes et dona gratia. io. vn
ypa dicit. s. cor. xv. Gratia dei sum
id qd sum.

Hec est tra dequa orta est veritas. s. hua
ne carnis quam sibi xpus vnitit.
dante deo benignitatem nre redemptio:
nis // Moraliter Veritas de terra
oritur qn terrenis petor. pdti sua ue
raciter confitentur.

Hec est tra desiderabil' vn deserti
azure prometho. i. pbrem. et mini:
mo seruiens hunt terra desiderabi:
lem. i. azariam cui dicit ysa. xxvi.
Anima mea desiderauit te in nocte
presentis miserie. Qui nomen tuum
et memoriale tuum in desiderio die.

Hec est tra deserta. vi ua. et magnosa
sicut exponit io. qua dom mysto
apparuit ut videret. i. vidi facieret
et cognosci virtute et gliam. sicut gloria
de quo io. dicit luc. i. Ne nascentur
ex te sanctum. et expone tra adiectua.

Hec est tra quam debemus habitare
pacificam. deum et iuste suauem vn
tipatie dicit. Iniquitatem omnium
habitabo inte. et hoc vt pascam indi:

uidus eius pos. habitabit tirum. et pascor
in medio eius. eig.

Hec est tra dequa dicit deo pri. Qui fun:
dasti tirum. i. azariam super stabilitatem
suam fidem. s. ul' humilitatem dequa dic
pri ysa. xlvi. Ajang mea fundauit
terram. et. Non inclinabit. s. ad peccatum
Vel non inclinabit qua iniqua in:
tentauit diffidendo deangelica promis:
sione uel desperando de filii resurrectione
sicut fecerunt apli dicentes luc. xxiv.
Nos autem speramus. et. Item non inclina
bit. Nuqlaz eum ichnauit se adiecte:
tum p prosperta. Vel adsumptum padu:
sa uel doloriz paliq diabli temptam
ta quia virtus est habitus i medietate
sistens. Vel h' ido dicit quia fuit mulier
timens deuz et timor firmamentum est
aie. Unde posuisti firmamentum eius
formidinem.

Dicit autem de hac tra. et. i.
Generatio pteriit. h' ipse
tuz est in passione qn pe:
trus xpum negauit et di:
sperse sunt oues pcusso pa:
store. Unde filius pri. Con
gratiame animam. et primum. et quia
aduenit hor fuit qn latro credidit
et pentuit cui promisiz. Hodie mecum
eris in paradiso. Terra aut. i. azura
metinuz stat. Iniuerbo standi notat
pseuerantia in fide. Ideo notabiliter
dicit io. xix. qd stabat iuxta crucem
dhu. Ideo dicit dom ysa. lxiii. Torcular
calcaui solus. et de gen non est vir mecum
non dicit mulier. Torcular moris que
sicut torcular vinum abatimus sic ex:
primit aias acorpibus humanis. Ez dom
possus in hor torculari posset ipm tor:
cular. quia mortem denuit. et de se ma
nobis expressit calicem vini ul sangu
nis meratissimi quem bibimus in altari
. et tunc vere potuit dicere. Non est
vir mecum pfirmiz credulitatem. B.
Sola h' mulier cum eo mansit pfide.
Ideo dicit calcaui solus. et illud pmpli
vit sum ego dom. Ido. et tunc dicit pri
ayt. xxvii. Heli heli lamazab. Heli
mt deus. i. meus. heli heli deg me
deus meus lama. mt. quare zabatani
deliquisti. i. me.

Aliter Terra metinuz stat et mt
reta elementa sola est immobil. et solida
azure stabilis soliditas ipius humili
tas. uel ipsa firmitas que nunq
vacillauit. Impatre siquid' paliqd ar
cidens pot tra moueri sicut sit mtre
motu. et vnuisalit non. Unde nulla
edificatuz firmuz est. nisi atra heat
firmitatem. Hic ner maria unqm
mota est possunt pti. i. mo. et eius
gstancia nos labiles firmitate ac
pmq. Per exempla eius. et oones.
sin eius auxilio impossibile. et ec firmi:
tem de hac tra ysa. xxxiii. Ecce ape:

sit tribus digitis molem tre. Moles
i mobilis hujus tre. pondus humilitatis
vel firmitatis apposita. Pondus n. est i
petra tri comanus adhuc suus. Quasi
cum duplicem locum. Et humilitas
suo iudicio misericorde. Unde humilitas
qui humiliatus dei iudicio sublimem
unde uo humili dicit. i iudicio Amic
ascende supius. Luc. xiv. Dz suplo
tunc dicet qd dom est hospitio. ysa.
xiv. Tu dicebas o magister mordo
tuo ascendam i celum et ego dico tibi
Verumtm dico qd admittemur detrahe
ris nisi humilis lacu. Humiliantur enim
eis qui sunt expte eius. Cap. v. Et
delete tre ysa. xxxix. Cum appendit
tribus digitis mo. t. Tres digiti qua
digitus est denarius q signat opacum
signat opacum trinitatis. Primus pollex
qui fortis est valde. potentia patris
Secundus qui di. index abindicando. sa
pia filij. Tertius qui di. medius ma
gisterium spiritus sti nisi unum dicit de
ambo. i. Io. v. et no q tres appensa
ibi sli tres i mtr aquila appendit. sic
pz in lampade sic 2 maria intelect
sli adiutorio divino qui cum vnu. Desiri
bit i universi dilectus.

Hec est tra sicens dequa ps. lxv. dicit
det sicut virgultum coram eo. et sic
tadie detira sicenti. Terra sicens
di. tarra arida 2 non aplura. q liq
extius humore non recipiat. unde
capiat 2 aliqm radice pcipiat q pl
mod marbore ul herbam gdeat.
tn quiq deo opante in se ipa 2 non
aliunde radice aliq capit que psilit
in ham ul arborem. Sic bta virgo
non accipiens humorem alexm sed vn
mtq capet opante in se divina gra
capit filium esse ipa. Unde dz est
ei luc. i. Ecce capies in uto. i exutera
qui capiet h in pdyt exuto vero ho
deo deus est ascendisse detira sicenti
sic tadie. Et no q adplantandi hum
radice facta est fossa in hac tra p
humilitate tra eiecta p paupertate a
morem. Arbor tre applicata pnatu
ram vmone. q est dla corrigia qm
non solvit. Joh. quia non explicat
umonez verbi i carne. Tadie tre
quieta ps. sus opacum sd di. ysa
lxv. generacio eius quis enarrabit.

Hec est tra pqm no ambulaut uni
i mariq sudo. Joseph. se. v. Neq
hitauit ho puri. s. st deus 2 ho dpy
ihus. Item tra que ho seminatur sit
di ibi.

Terra que stm ass di di
aterion qd est stacio q
tra inetimus stat. oct.
i. in ignis 2 aer et aq
sint mobilia. Vel di. ate
rendo quinq adsiorez potem qua
terit vel qua terit alys tribus ele
mentis corrpositis. Hic enim oprie
potuit dici terra. qm gaudebunt ei
in filio inimici eius tota die passionis.
Solu. s. asiditate et notat solidita
tem et gstancia animi matre imp
pnito virginitatis gservande et sta
bilitatez fidei eius mtepone dimitte
sepulture.

Tellus que sicd quosdam dit atollendo
se in altum active ul passive qua
tollunt ei fructus suos. Vel atolleri
do qz tolerat labores hom.

Humus sic dta oprie qm latebat sub
aquis vn humus abhumore 2 aqua
ria humus propter humectacionem omnis
turismatis et germinis. Gen. i. Pduc
de dus deus humo omne lignum pulcrum
visu. Ruere tu lo tchgno ubi agit
de arboribus ortu gdusi.

Aridam sic oprie dta est aqua i vnu
collectis. Gen. i. Congregent aq 2 o
prie vocant deq aridam tram. Vo
cavit. i. voluit ul pnidit sic vocari
2 talem tre q sic deberet vocari di
aut arida aberiditate qz desicata
ignis spus sti 2 filio suo qui ignis
gsumens a adhe mfi. aborum hu
more noxio 2 carnali. nr i ea aque
terrenaz corpisceniaz lacu hunt.
quia celestis gtemplacio terrena
desideria mea extinto exsicavit
Vnde cum dno emarcant semina ja
cob. Gen. xxxi. Dixit autem dz Con
gregent aque que sub celo st in lo
cu unu et appareat arida. Quia
cum ipleta est i aquaria omnes
enim aque. i. tre que sub celo sunt
i subdeo congregate fuerunt in lo
cu unu. i. in aram bta virgo in
quando dta est gracia plena et
mchi ipa apparuit arida dicens
angelo Ecce an. i. mt virtutes hu
millima sicut mt aqs arida. Eius
enim humilitas vere erat vocacio vir
tutis. Item de hac arida di. in ps.
Aridam. i. aquam fundaverunt ma
ni eius. i. xpi. Manus eius. i. dona
gracie fundaverunt in ps. humilitatis
Unde alibi di. Qui fundat
st tirum. i. aquam st stabilitate sua
que fuit humilitas eius. Non michi
vlabit adpcand in sclm sti.

Lignum qui est tra bractabilis designa
ta plurimu deformata 2 pmq homo
qe. Erat enim bta virgo ex arida
i tra sicca abhumore nocuo vt sup
dum est an filij incarnacionis. Nec est
gra spus sti q fons irrigans desig
natq pellucidus fontes. Gen. ii. Qui
ascendebat etra irrigans universam
faciem tre 2 plene rigavit mata
et extali quadrine factus est lignum
de quo formatus est 2 pus. Di autem
lignum qz lignus humq. Ecce b. Quid
lumo inlig. quid do sublimq. Tanta

ui dignato facta e. vt quitqd deo stat
lima stragse dicat. qtqd lutu p tulit
deo ptulisse dicat.

Et argil. i. argilla q. sere idem est q
lutu terra. s. tractabilis. 2 firma se
qua scaure fundant opa hic lapidea
pali. bta ayaria tenax. 2 firma fuit
nypoito gseruande virginitatis nec
2 dapnuissuz anglig uallauit fuit
2 tractabil pobediam Tudens Ecce
am. do. qi d. Quitqd ei placuit faciat
de analla sua Tractabilez 2 se exhib
p bengnitate adnota mra si nysta fu
erint adipleda que 2 pabg uitis
2 exemplis sustentat. i virtute 2 gra
edificauz esse militatis ipa est ea
tra argillosa inqua fudet uri oma
vasa templi Salomis mcampestri
rectione pordamus mr sdchor 2 sarch
an sicut legit. iij. Ri. vij. Ipsa siqui
d modulus est et exemplar omnuz
virtutuz. et forma tuag bonitatis.
Ruia diuersis floribg. i. virtutibg pic
tuata vn Gen. ij. fons ascendebat
de tra irrigans vniuersam sie floem
tire Dupfloes tire. i. dignitas tire
paradisi. i. esse beata virgo. pictu
rata 2 ornata duisse imo vniuis
virtutibg velud tra floribg vn de
Chrauamicta varietatibg.

Ruia diuersis herbaz medicinalium
gnibg uestita Nam ipig humilitas
exemplo medicinat supbiaz paup
tas et largitas cupiditatem 2 auari
ciam Virginitas luxuria. benigni
tas aduz 2 iram. 2 sic de alys Et sic
mfloribg intelligitur ornatg viri
tutuz quo adppaz. niherbis effectg
virtutu q adhoes.

Ruia mpmu clementiz 2 hor p sui
ma et p fundaz humilitatez ulta
de aumentuz sapientis ecc. ij. Qui
to magnig es humilia te mmibg et
oram do. 2 venies gram 2 h optime
i pleni est mazaira ff. iij. dlb. eza
xxxij. No pulcior es descende.

Ruia calcable clementiz 2 h pobediaz
vn dix Ecce ancilla do. Analle enim est
obedire qi dicit Quitqd ei placuerit
faciat de analla sua vel qi calcabilez
se pbuit p sumaz paoeciaz vnde po
tuit dice Conculcauerunt me. s. mfilio
meo. minuit mei tota die passione.

Ruia stribuit clementiz 2 h p qire
desideriuz vnde dexpo do. vsq. Iuy.
Ascendet sicut radix detra siccenti
i. aqua Ruere dabit siti Isi. xl.
orti gelu. vbi ortg de scribuntur.

Ruia alicubi plana p mansuetudinem
vl inspiram Niu de planicie vsu p
orti gelusi.

Ruia alicubi montuosa per sumaz
exellencia.

Ruia alicubi gnallosa per duplicez
humilitatem.

Ruia alicubi campestris vn defin p nyssos
de Deut. xi. qd montuosa e et campe
stris Tuere mfira de pmetaibg campi.

Ruia immobilis sdm se totam ea. i.
tra mctinuz stat Hoc habes expaituz
paulo sup.

Ruia tractabil maxime v est argillo
sa hoc inuenies infra.

Ruia exaticde multiplici reddit
sdlidior Ruo em magis pulsa est m
filij passione eo firmiz stetit vn Jo.
xix. Stabat uxi crucez ihu 2c. Ido
dic ei sponsa ct. vij. Hata tua assi est
palme Tuere ty de pulcitudine eius
infine tractatus.

Ruia omne edificiu mtra fundat sic
qtqd boni facere uoluimg in ipa fun
dare debemg p fidem mcarnacionis q
fuit mmistra 2 eay que adpaim p
tinent Vnde ipa dic Mme omis spes
vite 2 virtutis.

Ruia cadentes suscipit et ipos adu
uat adsurgend Ruo adpmu dr de
seruo eius Cum cadit non collidet
qua supponit. m. s. Ruo adsom apo
xij. Et adiuuit tra. i. aqua mulier
i. diaz fidelem p do sic oranda e ingt
Tuere cadenti surge qui curas ppl
Alioqn nisi vedimg surge. no pot
ipa sucurere aqamibg autez. i. opib
bonis factis adhonorez eius 2 gedib
i. deuotis affectibg debemg nos pen
de tync tire 2 humiliari adeom sicut
qui se pnuit tire mclinat usue tram
vt sic resurge valeamg post casuz peth.

Ruia nobis mtponit et abysso qua
subtracta sic chore Dathan et Abyron
Nu. xvi. statim descendimg in fuiz
fuiuetes Hic subtracto nobis adiuto
rio Marie statim labimur mpetimur et
inde ni infirmiz.

Ruia fere qutqd nuit vnit detra
sic et qutqd vnit p gram p aqua
vnit q gemit vltam p do ipa dic
nme gracia omis vite 2c.

Ruia detra tollit auri et argenti
quo redimuit captiui. et ipa pepit
illuz qui a redempto diabolo nostro
auzo Ecce sup mpm capli.

Ruia detra tractabli formant qd
nasa addnisti vsus hma 2 de sub
carnis eius formatuz e nas corpis
dni mano nasse nobis apze mfirmi
tuz est illud electuariuz quo sanabi
e geng humani.

Ruia detra ornit flores 2 hbe aro
matice species et radices exquibg ol
fectuie medicine Ecce xxxvij. Al
tissimg aqaut detra medicina et
de ipa nata sunt mebra saluatoris
quibg gtis. matuce sanatum est ge
nus humanuz.

Sequit 2 Ipea

Hrea Area dr exeo q
pro triturandis frugib
eradit ul q non tritu
rant ni ea i arida Vl
quia utilius triturantib
ni fuit arida et sicca Spi
et em area Gedeonis sicca manu
uellus madefim est Sed uellus tam
sit detarne nesit corpus. Hic 2 vir
ginitas tam sit mentne - virta carnis
nesit descendet sic pluuia uel sta
data e em mare virginitas corde ge
celestis sinemente meam spu sto et
xpo insilitudinem roris descendente
ream vn qe dr Osee vlt Ero q ros
2 isrl g. q. l. 2 in ceo eius ex aere
gedeonis sin noxia qui sicca prima
fit Item parvam attam ulltis ibi
lij pot intelligi caro mare uiltis
atta tribulacoib 2 passiones Per
uellus aut mens spiq vte vgnis
Est autez gtre pnis uellq 1 mentes
virginea infudit adfidem postmod
aream 1 carne eius adfecditatez
vn primo dan est ei Nuc gtia gle
Ecce Ipus 1 sinemet mte Item
mater sepiemit gtia apaleui et
ex 2 mito 2 adiutorio matre virta
virtutib 2 tali exercio insistentes
digni sint angelica insione saluta
cone et allocuone sic gedeon

Impr Cug se esse flo
ren dns thatur. ex q
fio flos campi qppe
est uiola hyr emiz flores
uiola et liliuz nascui
detra uiculta sic 2 ad
de virgine uiculta hu
mano exercitio.

Floriam amenitate virginitatis dn
deca amiciu.

Commutate pietatis vn bnis b hile
at maz naz Tyro dema eius post
med capli.

Spaciositatez cuiusdam Ca azura di
cit diligentes se.

Agricolaez diuine studiositatis
fiunditatez matinitatis Si em crevit
frumeti illug pcisiez gnuz a pasui
aues 2 animalia angli s et fideles
simplices insacramento altaris gn
in vno pcepio.

Qua ibi crevit fenum dnice carnis
qua omis caro fenum Isa xl. fenum
indeiz q Azura pduit uuiceres q
2 saluat homes et uuiceta 1 tonabi
uuiceres et suoz deferentes honera
mandatorum.

Qua campis quis locus pascue et
virta eius et exemplis reperiuntur
et pmpiesent fideles ac sic hes usu
xy. ozti gen. 11 Azuria 2 pascua est.

Qua pascua sponte oferunt herbi
vnde germinet tra herbam uiretez
Gen. 1 Item pascua hiuiret fide et
virtutib et etna pseuerancia sciat
se cis vt dcit est Item nuit hiuiore
et ymbribz gtia Est dat fenuz 1
gtiam cognoscendi sacre fenu 1 cor
nem ceo moziuza vt humiliet

Item pascua non excolit silu nr maria
humano exercitio.

Qua campi sirquitat 1 abanglis abanglis
ecl xxvi. Volatilia adsibi silia ggre
gant qua virginitas soroze ancie
loz sit dr thomas apls.

Qua celo semp exponit et ipa corde
puculo semp inhiadit addona per
fecta q descendunt a pre luminu Jac 1

Qua ibi aer salubrior qm 1 ulltis
qia gm eius salg aie - si gm mundi
fallax 2 vana pulcitudo ipsiq.

Qua obediens dr campi qm sancti
fi do Videt agricole 2 ipa bn vidit
agricole suo 1 spu sto - in gcepto salua
tore statim visitauit elizabeth Luc 1

Qua plang pesimplicitate et demis
sus phmilitate vnde ascendit montes
et descendunt campi.

Qua loci est adfiniand vn ipi uocat
amatore suuz admeditand dcca cr
vy Veni dilecte mi egrediam ma
gdiam in agru Juli q dr Egrediam
mne Ostendit se esse sponsi medita
cu deci Ecce ny surgens egressus
sum i campuz Vota pauis semini
surgendiz est auicis et egrediend
ascauali vt fiat spuale Et ecce
gtia dni ibi stabit Azura em hi
tacin gtie 1 filij dei qua gtia pnis
filius sapiens prab x Sum ill 2
stat gtia dni qui sunt campi sedz
pprietates suis dcis.

Ver sedm pietates campi
stinis assignatas 2 di
agere abagendo qua
bta virgo imitis fuit
virtutiz actib 2 mlt
plia sta spnis exercio
exalta multis 2 tribla
tionib ppilio 2 ci filio agitata De
hor agro di Gen xxvii Ecce odor
filij mei sicut odor agri ple floribz
s cui bndixit dns Adiuncta ibi st
ysaac bndicens Jacob Hypse ver
ba sunt pnis de filio et mre Infer
autez qd filio silitudo inter assig
natur Speralis prozogatiua aiare
designatur et qua in Jacob xpm
exeo nasciuz Ysac intellec ad
xpm 2 mariam referunt verba
q dr Ager plenus Azura gtia
plena cui benedixit dns Unde dcm
est ei Benedicta tu i mul 2 Et
ager plenus floribz virginalis
aure vtaiz cui bndixit dns in
suo ingressu vn dns tenum Bene
dicta tu 2 Est q odor xpi sic odor
agri ple qua tale suauitatis odore
emittit filius q lis pcedit amore.

filius eius dicit cant. xxxiij. Quasi balsa-
mum uno mixtum odori meo. et denuo di-
cit. Odor unguentorum tuorum super omnia
aromata. Item odor filij mei sicut odor p-
cui bni d. Delectatur quippe fidelis de
ea virtute filij in quibus sumpsit ita
dolet sed odor mirra valuit redolentiam
suauitatis floscuorum. dicit enim odor ro
Cum autem dicit eius mirram et filium p
posuit nobis in ex. Hoc enim admirabilius
est et excitatiuius est et demonstratiuum
et pg excitatiuius sic si velle ad ostendere
de dormiente pg excitare eum demon-
stratum quia semper affert aliquem
rumorem tristem aut gaudium. Odor
filij mei sicut odor p. Quia xpus natus
est denudissima toti mundi decus
cissima totius dulcis demisissima
toti misericors et cetera hi. Niger quippe
pleni matris cui redolentia suauis
magna ille posuit priuata
militis intimedys nactibus vnde
pertinuit exultauit. Item odor ro
Mas et pg multas quiones de illa pleni
tudine adhuc aliquid ut tenuit
degustamus. Deliges odoribus plenis
i venies tu. Huic agro benedixit dns
quia ipse est terra illa qui dns bene-
dixit. et pgrini autem captiuitates
iacob gratis hi quibus dns est date. Be-
nedicta terra mea tua. i. propere
tua. sicut pro quia mea hus uent
multis gaudet inpetio. et plurit idolo
dore. Dz sublata est hec maledicto
et benedicto restituta qui matre dns
est sue. et annunciata e i multis
vbi benedicta.

Item dehoc pot intelligi et expoi illd
ait. xiij. Simile e regnum celorum the-
absconito i agro quem qui i venit ho
abscondit et pre gaudio illius vadit et
vendit vniuersa q hz et emit agrum
illum. Ager aperta sic expoitur e
Thesaurus absconditus in agro. xq
cui dicit vsq. xiij. Ecce hi et de ab-
scondito qui ex mesilij latuit i vto
virginali desiderato primaz au-
rea q gemmis hic thesauro. Et no
quod tria solent principalia thesauri
zari aurum. s. et argentum et lapides
pcosi. Aurum aia xpi pciosissima
creaturis. sic aurum metallorum aut
gantum candidum. carno xpi virginea
lapides pcosi. s. gutte sanguis xpi
thesaurus isto redempti sumus pter
et dictati quia xi alam suam posuit
pauabg carne. pcarne humana et
sanguinem fudit vt viuificaret filios
ex. paliam quia aia omnis
uinentis pgrini insanguine eius
e lauit. xvij. Hic e thesaurus quem
qui habuerit dives est et si nichil
aliud possidet. et qui non habuerit
pauper est et si mundum possidet vni
uersum. Dehoc thesauro qui tyro

depuliyo carnis vnguentum.

Sequitur quem s. theflux ul agrum
Qui inuenit ho abscondit bn dicit quem
mit apprie eius inuentio e hic filij
ul mris gratiam et puerum bene stat
qd meruisse non potuit tonus ob
sequia habere qm et mri dum est
inuenisti gratiam apud dm Et pusto
rbg inuenietis infantem Homo
et vocal Non em leo suplice uel
serpens i uide et cetera hi mris
ul filij gratiam i petrat nec tetis vi
tijs subiacentes Abscondit pcare
te eius nulli diligi aperia q semp
dilexit secretus et ut ei qi absolute
seruiamus q semp i abscondito et qi
clauso hostio dno seruiebat p no
nem dicit ingressus angelus ad eum
Et pre gaudio illius vadit ro Qui
vadit de loco ad locum monet quia
vera dilectio magna e ardua. vt
quisque ea diligit adstudia et exiora
moneat assidue q tante vehmi ar
didit gplacere Et hoc pre gaudio illa
vt gaudent ei deseruiat et cu leti
cia q gaudium pepit toto mundo sul
lus enim manus gaudium gaudie qua
matris et filij esse familiare Et
vendit vniuersa que hz inuendere
fieri solet quedam gmutatio vt de
mit vnius et accipiat aliud sicut et
hi optz vt det et gmutat phimitate
superbia. pcastitate luxuria. pro
largitate auaricia et cetera Hinc mod.
Vendit quippe vniuersa q hz qui pmo
re matris et filij. mundi diuitias
et delicias carnis et cetera delectabi
lia respuit et gentat et expendit
tenuis obsequio qtpd hz et emit ag
illum vt sit illiq porro aperta mt
ra vniuersum Vnde deforti mulier q
signat aiam fidelem dicit qui mme
considerauit agrum istum et emit eum
Talem enim familiam ut multi hic
vnrto dulcissima et tales illi seru
ire digni sint. Vn canit ecca.
Dicit dilectus meum ingredebat eam
flores rosarum et lilia quasi flo
ribus. s. velut rosa pcaritate et lan
didi mtz et extra hi duplice castitatem
q notat mulieris et qi quales
pduplicem humilitatem Hinc e qui
tamquam eam flos cum ro Item
dehoc agro dicit quidam psalm Hic
est ager ille pleni cui odor tim
amenis sem monet gaudia ager
cui adhonorem sepe campi iactat
florem qui gubernat ora.

Dno qui dicit abenume
ra sicut ysidorus ul sa
alios de montibus qi mo
les opposita uiae sili
cholos enim i mobilis
humilitatis pure qui
humilitate xpus adamauit vt depri

nasa dicret se opponit psaliardis
suis seruorie sclis iustice ne ipos
arefiat Jacob 1. Exortus est sol et ar-
bat. f. 1. tarnales.

¶ Hic est mons vaculat? puritate
virginitatis vii die patri vel filio
hic casu me vaguli Gen. x.

¶ Hic est mons pinguis pinguedine cari-
tatis adipe deuotionis vberitate
fecditatis oleo unc 2 pietatis. In:
tro mansuetudis Hecte ctempla:
tionis crassitudine cure singularis
et nota q bis dii mons pinguis
quia 2 pse 2 pnobis data sunt ei om:
nia cari sinata gratiarum.

¶ Hic est mons ipso debet adorare ve:
ri iudei Jo. iij.

¶ Hic e mons signatis pmotes armenie
ii requiescunt archa Ge. viij. q inundate
diluvio petor suis pabus sustentat
eam 2 fidelem eam.

Hic est mons visionis Ge. xxij. ubi abra:
ham filiu voluit immolare

¶ Hic est mons galaad Ge. xxxj. q mt
aeruus testimonij quia ea quem:
ut testimonia omniu scriptuarum veteris
2 noui. 2 tam oracla ypocrisis qui opa
patriarcharu testimoniu ei reddut.

Hic mons oreb qd' mt' mensa q lacte
eius refectus est ille qui net alos esurit

Hic mons thabor q mt' lume vem
ens quia eam primo vest 2 peam
vestit lume etiam stedentis interne
bris et ea transfiguratus est dns om:
niu assimes formaz serui ap. xvij
ap. ix. luc. ix.

¶ Hic mons oliuet sic dns ipo capiam
oliuaz et ipam dns cumulant ple:
nitudine gtie 2 fecit mirez me-

¶ Hic mons in quo bnplacitu fuit deo
habitare ieo. ix mensibus orpalit
2 in quo sed qd' ds habitabit in finem
i. sii fine sine termino sii mesura

¶ Hic est mons salmon qd' mt' umbra
que relinquit ex lume 2 corpe opaco
lumim opposito et ipa habet corpus
virgineu 2 lume gtiaz quibus duo
bus obumbrum petrum gtia seruo:
rem vicioz et in ipo i. ipsam de:
albant petrozes nuc i. sup minorem
vel i. hi sunt peti vt cor. qi mix de.

¶ Hic est ille mons dni n. dei sine
manibus i. opere. virti absciso de
ille lapis i. xpus qui pressit ipe:
dimus statua 2 nabrig. Aliter p hui
montez signat altitudo humane na
ture in qua fuit an peccm. de qua al:
titudine xp carne assumpsit quo
adimutate peti non in p carn qd
xpus assumpsit anim eam assumet
sorte talis fuit si assumendo eam
tale fecit hn manibus quia caro
templuz dei est figurata p templu
salomonis in cuius gstructione non
sunt audita ascalleg 2 securis 2 ome

ferramentiz in. Ri vij. si eius arti:
fex fuit 2 gditor ipe deus adhe. xj.

¶ Item ipa est mons umbrosus 2 gden:
sus abacuc iij. Hodie alias littam
aquo ds venit a nos vnde sic ibi
legit Deus a libano veniet 2 sanctus
de monte umbrosus 2 gdensus Ista
virgo mons pp eminentiaz sublime
gratiarum sue que di liberaz qui
nit candor pp plenitudinem virgi:
nalis puritatis umbrosus 2 di iste
mons quia vrtiz altis obumbra
uit ei Hic pcne filij dei qui est
lux inaccessibil et lume habitat in ac:
cessibilez i. adthymo vj. Condensus
e 2 mons iste pminuitaz virtu:
tu multitudine que designat in
gdensite arbor quia ea qi gsite
adiuma sapia cuerunt omis vir:
tutes in supplanuo Deinde gdensi:
tate multa inuenies w. usu decor:
to vbi orta di densus i. gdensus di
g' Deus a libano i. a mundo ut
virginalis veniet ad saluand' nos
2 sanctus sicut dni iv. de monte umbrosus
2 gdensus vt supra.

¶ Item ipa est ille mons domus dni ele:
uatus sup omis colles i. sctos quos
omnes dignitate transcendit 2 qui
omis inferiores ea sunt sic collis
minor est monte. Sequo monte di:
ysa ij. Erit in nouissimis dieb p:
paratus mons domus dni in vertice
montiuz et eleuabit se colles et
fluent ad illuz omis gtes Nouissi:
mi dies tempus gratie. domus dni
ecia catholica Mons singularis
bta virgo paratus pp predestinatoz
ab etno vnde ipsa dr pri vni ab:
eterno ordinata sum 2 exaltatus
i salutez humanam gtis 2 sustenta:
toz ecie Montes 2 colles sancti
vtriusq testamenti Certe horu
mondez bta virgo gtia 2 meritis
transcendens vniuersos Sed ipsa
est mons i vrtice montiuz q exal:
tata se chorus angloz.

Fluuios fluendi notant vij. petrutes
fluuius maris quemcetes

Primu e ipeta feruoris q ei festi
natione et ipetu rupendi st' omia
obstacula vt ei dispne finiat.

Secu descensu humilitatis fluunt eiz
flua a vallibus et sola humilitate
pnenit ad eam.

Terciu humidata q no i ubo fluedi
ut humidet mom ope bono qui eis
desiderat famulari.

Quartuz desideriu vt desideret quo:
da fluxu lisse i desidio eig cr. v. dia
mea lissta est.

Quintuz pmanencia sic fluuiq no
mutat alueuz Qui em pseuant
usq in fine ieiq fluuio salui erit.

Sextuz pfectu vt fluuiq maris semp

ppfiat studeat debono i melius.
Septima assiduitas vt assidue fluat
fluius azure mdesiderijs i lacrimis id:
ferbij bonis 2 ozombij denotis.
Rua latij mpade nl' indiar Pacis ma:
rie humilitas q ē fundamētū eij latij
2 ppfundij qm omnis sōz.
¶ Rua angustijs maxime acomen
marie est matinitas cij modij mgp:
hensibil' 2 sū exemplo singlaris. qz
qiatones eiusqns enarrabit vsq:
ly. Eod' lxvj. Rus audiū umqm
¶ Rua tira adiacēte sriozi. Tale:
ōm pura creatura celo. i. solo xpo
deo 2 homine inferior Anselmus sicij
esse azure sicij nisi deus maiq maria.
Rua tira se toto extendens qz i nulla
virtute i ventij ē sitis illi.
Rua tira se tiam exaltata Sicut no
ē mons Iam filio di mpgsta no tm
se omis homes est exaltata imo se
ptinuit ipm celuz vnde dr ezch xxvij.
hyz celi ceruui sola celos 2 altim
gradat stans mtra Sap. xvij. 2 idē
dr mons motice montuz vsq ij.
Rua tira sempadhaerat. i. pforibus
qui tira st p affiū ime dicens Ds
firmat 2c.
Rua tiam sibi subdita valde pte:
cit qm dm sibi est 2 ipa sibi subdi:
tos ii p pcm mortale abea recesse.
Rua alonge nidet na || || tmt
pcma mundi climata exiuit sonq
pictatis 2 ime ipiq.
Rua quitid vent desursuz pgsusa
pit 2 mde descendit adnalles ppm
quas na i matinate suscepit prior
ome datu optimu 2 de plenitudie
eius accepit homes hnules ppingui:
tes ei pieta dilectam.
Rua dma fluia ul' fere oma ozti
hnt amonitij 2 de ea natij est ille
qui dr ezo qm fluiuij dozie. aquo
dillaz affluut 2 abipi adnos fluē:
ta ciraz q fluut i pdse libano.
Rua fontes pfiriales 2 frigidos emit
i pede. i. affectu caritatiue adre:
frigerandus nos.
Rua ydoneus mumoriij 2 speul'
2 ipa ē mumimetu cere 2 omnuz fi:
delium pnexis 2 eius.
Quid frigend' sit 2 quid amplexiend'
possumus speulari.
¶ Rua i montibij fit maior tempestas
qm i vallibij ul' mplanis 2 i vnifer:
niti sui passioe turbati ē valde et
fluit omis plagi tpsioia ordi eij ex.
Rua mons hytaco 2 recepta lin
ferrij. Vnde montes excelsi cerui
refugiu. s. 2 ipa refugiuz illoz qui
fugiut a facie archij. i. diuini iudicij
Sicut Moyses ē 2 hytaco qui mud' fu:
giut qz denudo non st quos mundij
fugitat detrahij 2 maledicij pp. ix.
Fugitta mulianis lingē corrē pa:
sat 2 tales mpasciis vbiriuis vn
Job. de onagro xxxix. Contempnit mul:
titudinē ciuitatis 2 post paucia Cir:
spiciat montes pascue sue et universa
q pquirit ipp hoc ipi dr Hic leta
o habita. mte

Mollis dr maria apms
2 collis. s. mons respec:
tu angloz 2 sōz imo
tōij creature et dicū:
tur sci colles Ecij xlix.
Ponet venire deside:
rium collium etnoz ipuz
eim desiderabat colles
etni. i. sci patriarche 2 pphe vn dicebat
Jacob Ecij xlix. Salutare tuū ex:
pectabo dne 2 ysa xxvj. qm pudes
eam dicebat ei Nomen tuuz odma
2 memoriale tuū i desiderio aie. Collis
autez dr respectu solus filij qui ma:
ior est ea sicut mons maior colle. bnus
Anselmus sicij esse marie. mcij ii
ds manus maria.

Omnia uallis per val:
les hmdans illo frumē:
to deqno dr p. xij. Ipsi
frumi frumenti 2c
Et ysa. xl. Omis vall'
i plebe aperia pot q:
gne dici omis vallis sicut dr mili
et exomilij ca. xlvij. 2 hoc pp amo
da hmilitate cordis vnis opis et
omnuz sensuuz pp h' i pleta ē om
caritate spiritali vn 2 dcā ē gra
plena 2 omis mons 2 coll' hm. xpus
s. ni matinate 2 passione per solū
dr ipa vallis s. gi vallis vnde de ea
dr xpus Comualle tabernaculoz me:
tibor. ipa enuz qualis est p ouph:
cem hmilitatis tabernaculoz qz ipa
hytare debet militantes pcfimi
nuz qd' ei dr Hic le. o. h. est mte sci
dei cgnitij. Ezechiel. qz solus vl pcpis
suffiriit et metiri magnitudinē et
capitatē matris sue.

Desertum deqno dr dicit
ysa. xlij. Dedi mde:
serto. i. mashuia aquas q mps appel:
lat tra deserta i qua et
iaquosa Dedi ipp mhi
deserto viam. i. xm qui
ē via vitas et vita jo. xiij. 2 iumo
. i. ni ipa maria que est tra pgnaz
no ambl'auit vn. v. s. maritij sui Joseph
ie. ij. vn amit cma via mris i via
flumina ciraz 2 dnoz 2 glificabit
me bestia agri. i. cetij pcoz mūdi
quia semp ciras agere debent de
tali at tanto dno quo venimus ad
ciram 2 glo. Et ysa. xlij. Dedi mde:
serto. i. mashuia aquas ciraz et
flumina imuo sic expoituz est
Vt dure potu pplo meo electo meo
Non dicit tm pplo meo. i. xpianis
sed addit electo meo. i. pdestinatis

Item ysa. xli. Domam desertam stagna aquarum et siccam in terram sitientem aquarum. Ma: ria enim vere fuit desertum adeste: endo quia desiluit diuitias deliciasque popa et gliam mundi anima xpi re: pletans vt stroza ut lucifacit x.)

Desertum fuit quia cor eius longe fuit a strepitu et tumultu mundi in qua: tum fuit frequentia frenarum cogitationum ab omnium fluentem pmansit ac floruit anima christiana pdum virtutum nec ibi audiebat nisi hominem adhaerentem pmetis si ibi canebat tempus in spiritu suo alludens laudis diuine.

Solitudo secundum quietatem desiderii et vere fuit solitudo quia separata a turbine mundi et soli intenta creatori et mihi solitudinem ab du: cebat cum sponsus suus sic poxlat Osee ii. Illactabo eam et ducam in solitudinem et loquar ad cor eius. Per solitudo contemptum mundi: mundum ducta fuit qui sponsus dm i spira: ut ei in mundi contemptu et amore solitarie vite.

Deinde deserto et hac solitudine pdixat ysa. xxxv. Letabit deserta et tima sic exponitur est. exultabit solitudo quia fuit qui dixit exultauit spiritus meus in deo. et florebit qui lilium pmeta virginem. Item de hac solitudine ysa. xli. Dabo in solitudine cedrum et spiritum et mirtum. Hic enumeratur iii. arbores quae qui creuerunt in hac solitudine exponitur eas hunsti in versu orti gelu. Item Data beata virgine in solitudine mundi psalmum ascendit abies et pinus creuit mirtus ysa. lv. Balnica carina et breuis et aculeata et vrtica facit fructum. Tal fuit prima mater quae statim gustato cibo nocuo sensit matrem et pudorem carnis quae duo peccata in omni carne humana pullulauerunt. Ex beata virgo fuit qui abies. si recta plana leuis sine aculeis quia motum et mala et gaudia fuit et qui mirtus quae virtutem pfertur a putre faetore mundi et est e temperata et ayaira non putrescit nec lesione castitatis quae hq vrtica pungit et urit. Ipse vrtica quae creuit in mirtum qui loco eius successit ayaira pgam ysraelem habemque et mi:

Per est solitudo in qua Christianus ana qui int donatus vel gratificatus su domum aut gratificando venit ad aliquis gtie que cor abluit refrigerat et fecundat adbomni in spiritu aqua et calefacit pamores in spiritu cali da sic legit Ben. xxxvi. Pisinum aqua intelligit murum iustitiae dei quem et hoc maxime qui voluntarie pascit asinos et oues sabeon prius fili sic de illo ana ibi legit. Solitudo aut

Immoratione qui maria uigit suauit pdo solitudo intra desiderii tonis subiit subamus ec.

Taciturnitati ysa. vi. Vir polluti la: bris ego sum et in medio pli polluti labia habentis ego habito sic cau sa polluationis labiorum sedo deama: tore solitudinis et taciturnitatis de trenu. Sedebit solitarius et tacebit ec. et elongauit fugiens ec.

Contemplum unde pgam dixit Se: debit solitarius et tacebit statim sub dit et lenabit se sup se celestia contemplando.

Virginitati qui dina amisit euagi do. Ben. xxxiv. Mara suauit clau sa in thalamo.

Longanimitati spei vni pgam dixit pes elongauit fugiens et in solitudine suauit expectabam eum ec. pelongata Angliee salutationi. Cum illa ter vt pz in lazaria luc. i. et visitatione vt pz in zacharia solo existente in templo luc. i.

Diuine inspiratione unde de fideli ana dit xpus osee ii. Ducam eam in solitudinem et loquar ad cor eius.

Petra Per est petra si qua non e macrus de: fugiu colubri i. diabli pcurab. xxx. qd hirpx est superbia, auaritia lu xuria. Primus excluse abera humilitas secum castitas Tertia virginitas. Per est petra illa de qua impes petra refugium herinos et leporibus secum aliam litteram.

Herici sunt magni petores obstri dempsis petor aculeis qui in ori quietis armant se spinis suis i. excusationibus in si humiliter ad: ayaiam quantum possunt apud eam refugium invenire vel hericij sunt humiles poenitentes hyrsuti pecunia virtutibus sacrum et alium xpi. Et hi spinis se debz armare qui mult apd ea refugium invenire ne possit mordeti a cane i. diabolo se pica armata spinis suis non timet morsus lupi. deuoratoris.

Lepores sunt timidi petores fugie: tes auxilia filij admaz matris sicut fecit theophilus de cuiusmodi de pri. xxx. Lepusculus plebs in: valida collocat in petra debile suum et nota qd di. plebs in valida i. illi qui in firmitate suaz humilit' acten: dit et se multis valaziis reputant coram deo Ipa est eum que dat lasso virtutem ysa. xl. et hyo qui non st secum suam reputatione fortitudine et robur multiplicat.

Mathias hi autem Jacob i. Sit omis homo velox ad audiendum et exemplo ayaric unde audiat dicentis ysa. l.

Surgit mane ꝛc.
Dum monet labia p psalmodiam
2 orationem vii. q. a. thessal. v. sum mi
missione orate.
Dr. qi leupes quid velocit. curritis.
Greci vo graecisi dr. lagos.
Dauidis dr. v. de spiritu petro noli
esse sine metu.
Velox vt aliquid homi pot. omi istaq
opat. psal. x. xxv. sponsibus tuis epi
dq esto velox ꝛc.
Dormit aptis oculis esse cautela vt
possit implere illd. c. v. ego dor. 2
cor. m. v. item epha. v. Videte quo
cute ambuletis.
Idem masculq et femina vm. ps. lxvi.
Misericordia tua dne gtepimq 2 qi plurimum ꝛc.
Pellem admdumetuz carne dit ad
nutrimetuz Ethior em qi sdio pe
nitentis valet nimi tantulq gtia sing
2 cauma temptaciomuz caro vero ma
cerata p pnam qd modo pasty est
tie ipsius penitentis ul ipiq nimi
tantis. q. ppmat vita sua mortifi
cata caro.
Item her est petra adqm alliedendi
sunt pmuli babilonie. i. primi motq
et malaie 2 nequitie cogitatq de
quibq mpo bns qui tenebit. i. re
tinebit ne sluestant 2 grandescat
pmulos suos. i. motus primarios
qm designant 2 pmulpes pmulas
que demolunt vineam dni sabaoth
i. fidelem aiam vn. c. ii. capite nob
vulpes pmulas ꝛc. Et allidet eos
adpetram. i. allidendus referet ad
orans vt motq noxios repimat et
tales cogitacias interimat ul adpe
tin. i. matra ni notando fidelit auxi
liuz huiq petre. Ipiq enim adinto
rio gtertur capit serpentis. i. mi
cui suggestionis. Dehyc hymq ex
nubto benedo qui senuens similes
carnis sue vehemet insurge q aiaz
pierit sed ni vepres et urticas. et
ni eis diuriq voluptatq pmulnus
cutis sanauit nullq mentis sic
dim. dit.
Pfuna. ppetates paschue hysti
supra ty. qd matra campq.
Patum

fons/puteus/flumen/fluuius/
torrens/aqua/stagnum/lacus/
et stirula/lacus/ydria/concha/ca
nalis/trames/aqueductus/labrum
piscina/natato. i. natatoria/imbres
vena/latex/cysterna/

Quo
dcf.
dr. c.
iii.
fons
oriur
sunt
gratiis
oriti
ish.
eme
2 o
sic
iustor
hiug
fontes
viuq.
xpus

Dnis qui dit ecc. xxiii. Dixi rigabo
oriuz plantacionuz hortes emiz
gut hos ortos. s. truo suo i. filio
mediante. Diat autz fons a fundo
do qa pmpte aqm sua exponit. Dz
inter hmt fontez et alios fontes
hoc distat. qd alij fontes qz aquas
suas hauriunt abmferiozi redundat
supius. Iste autz fons qua aquas
suas. i. dona 2 caritismata recipit a
superiori reduudat adnos inferiq pp h
dr. qd aque uiuentes. i. aiaz vnde
fluentes fluunt ipetu debiano. i.
xo qui est tandem luas etne. Item
sd dom e matre. Domiq tam quasi
fons subministras tibi plenitudine
gratie 2 2 subiyr sensu pit. Nidia fons
aqua vo canalis. Est autez fons ap
agme nascentis qi aqs fundens.
Hoc iste signatz a. ieri. n. p
illuz fontez qui ascendebat de
terra irrigans vniuersam superficiem terre
Hodm quosdam fons iste intelligit
abyssus mat omniuz aqu exqua
omis fontes 2 flumina oriuntur. et
abilla scilicet cuig tota plenitudo de
scendit magnia omis sedz ordines
et omis sacrificio procedit. Et bn fons
ille qui sicit paradisum dr. ascendere de
terra. qua tota vita matre fuit quasi
quidam ascensq et quedam elongacio
a terrenis. Concrue em dr. iste fons
irrigare vniuersam superficiem terre. Ter
ra enim insuperficie terre apparet pulc
tudo tre 2 designat her superiores vi
ros iustos qui de habundancia matre
hauserunt omis 2 hauriunt incessanter.
Sic est fons signatz c. iii. sigil
lo videlz illo decreto dicebatur
ei a filio ul a tota trinitate c.
xxiii. Pone me vt signaculu super cor
tuu ꝛc. Hoc autez signaculo i pressq
est ei decor diuine similitudinis. ex
pressiq qm alicui alij creature. Sed
hoc signaculuz fidei vnqm ms
semp immobiliter stetit tpe dmce

sepulture. i. thymo qz fundamentu
dei fluuiu stat hnc signaculu hi.
¶ Aliter phet q ipa de fons cuig fec
ditas. phet q signatio cuig virgi
nitas. Non enim de fons si denuo
hmdatia aqua emanat et delor sotte
egredie hat fluuiu de lacu si volup
tatis adiuncta xpis si deutero
virginali adaquentes eum fluentis
gracie virginalis. Item sigillum nel
signaculum huig fontis virginitas
vt dicu est. Nam ea que signant ad
hi signant vt clausa permaneat sicco
z ipsa de porta clausa. Ez. xlvi. Iste
sol de fons signatus qua xpus sig
nauit q z diabolus et multos angelos
latuit eius incarnatio vn et qdiz
eorum ipo ascendere deuerunt. Ps. lxv.
Suus est iste qui venit de edom sol
maria dicta pot fons signatis z fons
signatus. ¶ Aliter iste est fons me
signatus sigillo ipso. Sic em exu
bat eius ma. q semp fluunt dmi
serois miserationes eig salua tri in
stoia. Quere ty. de omnipotentia eius
infine capli. Vel signatus i clausus
qua paucos cogita est multitudo mi
serationum eius z hymdamna gracie
z diuinaz spiualiu magnudo.
¶ Hic est fons de quo de solet infine
fons egredet de domo dni z irriga
bit torrente spinaz. Fons maria
domus domini beata ma qua bta
trinitas pgratiam habitauit. Vel domus
dni i. fidelia dni preces antiq. s. abra
ham ysac dv z ceti de quibus egres
sa est maria. Vel de domo dni dupli
ci i detribu regia z sacerdotali.
¶ Hz adquid egredet adiuncta qua
qua impleta est. Vel riuulo suo i. xpo
torrente spinaz i. petrozes qui sunt
quasi torrens ato deuorent i mare
amaritudis etne. Qui bndiant spine
qua se erigit pseudiam lacrimis p
amaritia pungit plurima primos
rapit maria no possunt gbuiri exem
plis hmilitatis. Hodie qtempu tpali
Terrias exemplis castitatis.
¶ Hic est fons Syloe cuig aque fluunt
cum silentio i. mtimissione vsq. vnq
bnficia aparia non cessant fluere
adquilibz si qn mult z quantu mult
et mt. Hoc missus Siloam Syloe
fons est uie montes sion. qui non
cessat manat si qnqz sitet i. non cmu
nit nel fluit.
¶ Hic e fons de qd de zach. xiii. In die
illa notabili que signat ipz qre erit
fons patens domui dv et habitanti
bus in ablutione peccatoris quo adui
ros z menstruata quo admuliores
Nota q hi fons hic de patens ac. mu.
Di. signatus patens amicis signatus
minoribus patens mundis signatus
i mundis patens penitentibus signatus

i penitentibus patens primam sigillus
per iustitiam.
¶ Hic est ille fons primus qui erruit i
fluuiu et inundauit totam terram qui sic
est et i aquas plurimas redundauit
z de. Ieh. x. Ire nsi mundi de
natiuitate xpi.
¶ Demum nascitur huig aque amare
si aquas illas adse ptractiones i me
atis subtrahendo deductis deputa
amaritudine dulces exponit. Et
maria de amarissima gente iudeor
cepta e in amaritudine originali.
si mutto matris veluti subtra ps
ficatoz dulcorata nata e tota dulcis
unde deca pot dici. Sicut spina
rosam z. Et ipi quemit illud Iob.
xxxi. Hanctitas denuo mris ecclesi
sa est mea.
¶ Quantuz descendit tm ascendere pot
Et qua fons iste misericordie omnem creatu
ram descendit p humilitate est incep
tu dei z misia assumpcione s. omnes
qui ira creatura.
¶ Primo terram irrigat aq erat et
inde tulit adulam irrigandi de
bita anima tamen cma celeste bene
ficium mt. ia. z. Figuratur i postea
Elizabeth cognata z sotion cogna
tuiz non solum gratia et aspiratione
si i spu sancto ac deinde depleniu
dine eius animis accepimus gratiaz
prophetia.
¶ Haurientes animo sursuz lapillu
los eleuat si non lapides grandes.
Lapilluli humiles petrozes quos ele
uat deprimendo petroz adstatuz ere
si non sic abstinatos z grandes i
oculis suis sed deca pot dici qd esu
rientes gratiam qui sionis replet
bonis z diuites qui non crediunt
se aliquo indigere dimittit inanes.
¶ Nisi mo dicu longo fluentio i note
sat modicitas humilitas longius
fluentiu. magis capia brisbiozz quam
ais pnapat creatura.
Cap est fluuius i xpi quo adhuman
tate qui egredietur de loco volup
tatis i vto virginali qui nasceretur z
mundo suis corpo.
¶ Aqua pot latiez intra manifestat
nam pepam apparuit nobis benig
nitas z humanitas saluatoris qui
intra viuentiz pius erat deus abs
dicus vsq. xlv.
¶ Deinde aquas qi euacuat vt i pleat
ruuiz suiz sibi mch attribuens to
tu do vn dic azaphsicat a me do
non me ipam. Item dicens. fecit mihi
magna q po est.
¶ Demp scaturit aquas nouas quas
suscipit deplenitudio dei prius qui
et ipe de fons aq vine fe. q.
Temperata hz aqn quoli ipz/ nam f
nozem resurgit viroz z hesitatio

tarporez attendit spem venie tribu:
ens diffatis.
Vinudus hz ortus q' nan posima. na
gracia eius q tepidus fiegit 2 posto
est feruentibus. nesit tuedi veru mo
facalem phet hausti q' Clamma.
no putes sona admisend' 2 abhor:
rens 1 miscens.
Continuus hz fluxu q' no aq sylve
vn die vsq; adfuturu sclm no desi:
nam miseris s' miserere. ideo ei dic vsq
lym. Erit qi fons aug no deficient
aq 1 me.
Commis 2 expoitz sic 2 gra eius
vn damat ysa lv. Omis siientes
venite adaquas.
Perfidi aqueductus dedinat adoffin:
nas. nam si hrem aqductu 1 verm
cordis humilitatis psto essot omibus
mitatibus mis.
Ad dlcia humilia tismittit rimulu sua
nam gaudet 2 largit humilibus natus
suus vnde mt' meduz mentu. v
est gauitas nalluz phisibus aq
1 benefica gratie.
Montes desit 1 sl hos qi t mor m
sufa repellit.
Satiurens 2 disauritos dulce mu:
murat. qui benefica eis genant
mordibus sibi deuotis gratiam aom
2 vocem laudis ysa li. Gaudium 2
letitia inuenet mea. gratiam aom 2
uox laudis ideo qui delectat eam sp
dicit hmt dlis. 4. ezy. ix. Gracias do
se' in enarrabile dono eius.
Sitim releuat 1 desideriuz antiqu
lam pea vent 1 mundu desiderij cur
tis gentilis actei. 4. Sitim 2 gaudi
stemiuz releuat exemplis virtu
tum suaz.
Loca virma uiridia reddit virtutib
florida sus desideriis 2 fecunda
opibus bonis ozt. xl. super omes a
quas viriditas.
Vultum specti replet 2 psona pissima
limpiditate reddit ymagine intu
entis. et ipa est speculum sine macula
fidelibus diabus. magd' debet inspiter
speculari. Quere hic q' ipa speculum
puritate autez sua q tanta extitit
q' maior sibi deo non potuit intelligi
sic dicit bonus Anselmus. dicitur fluit
illuz gaudet sic dic job qui suaz in
nobis reformant ymagines p
adum veteri deformatus qi cera hu:
mane nate pillis caritatis 2 obedi:
entia calefacta et effecta tractabil'
sigillo repressa 2 1 filio di in vto
virginali.
Sallutem faciens prius filius e vnde
pt dic spu. Osanna autem filio dauid
1 osis differis mitte filiuz quem
missuz es. Hanc autem faciez red
dit nobis fons iste respiciente
patre humilitate in sue. hz nata

q' solus principiis adfonte 2 ipm
inuentibus potest fons reddere suam
ymaginem. ppinquat agnie tarita
tis mundi 2 humiles fiegunt aliea
1 miscedes sordidi 2 superbi. Duo aut
sunt oculi intellectus videlicet 2 affectus
quibus respiciunt nihil fonte nl' fides 2
dilectio. vt pie deipa sanctas 2 pbona
apatum ipam diligere approbere. Et
sicut non corrupitur aq fontis nec
speculi replens. sic nec ipa xpm pa
riendo qui ppe di speculum sine macula
Non gelatur sic cetera. Cap vij.
aq si uigit fluunt misericordiae eius
quia non flat ibi aquilo aqs lignis
cui dom apinpio fuit adeo tremuit
dynte aquilo 1 oetemptator vrude
gnoz multiplicio extinguit ignes
materiale vt 1 indeolo. ignez temp
tationuz. ignez luxurie. ignez auaritie ira
die. ex'is virtutuz sua 2 ignes peto
2 mitendus gehenne.
Fluuiolus ul' fluuiolus fontis tendit ad
agnie vn ipa die. ezt. xxxij. fluuius
meus appinquit admare 1 admaxe
p pmas 2 tribulationes mea 2 gra
uia. Aliter. fluuius meus 1 plus ad
me fluxit ppinquit admare pne
frigidus ipse 2 alios refrigerius qui
stantes sd 2 ipa frigida pfunitis ex
timoz refrigeriu nobis pstat gra
tuuata viraz teptauiz sibi qu:
stauius qm suauis e.
Der spiuus q' illumis et ipa pfiuus
qua sine limo 2 fetibus maturuz mazu.
Lapidus 2 dulcis maxime mp' gnibus
hom/oparibus uatoribus pauperibus
2 quibuslibz estuantibus sti Opary
sunt. qui suaz 2 filij mandatoz uiu
tatiuz. Viatores qui manetez cu
tate mlyr mundo non hmtes situm
inquirit pauperes. qui desiderio ppos
attendentes 2 diuinaz exhor uiuoa
formidantes. matris manu mendi
cat 2 expetunt Estuantes qui tripliu
mala capia sanctiunt velint nolint
Dicit autez matre Bibunt ite ad me.
Tribalit' aquas suas laxfit Et mara
damat eiz filio ysa lv. Omis sitien
tes venite desideriuz venite adaquas
gratiaz mea. Et Ipo xxi. tpo sloch 2e
Puellis fiegitat 1 diabz humilibus
2 puris q' sonat nom puelle.
Parvulis pauperibus suis 2 ancillis
fiegnoz humiliter. Hij sunt humiles
2 suos defuncos attendentes 2 petna
mercede obedient' fuerites Humile
em ppzu est obedire.
Aldruos fontis abluit pedes ma:
nus facies oculi 2 uestes 2 pexem:
pla matre affectus mri et opa intma
facies 2 ipig mentis intrinsecus et
ornamenta virtutuz q' ipsi squa:
lorem gtrahunt exinanitate vnoz.
Hic q' fons hic lauat 2 tergat pteres

Justos vigit ad fructificand' 2 psalmus potat
in desiderijs suis.

Puteus dr apotacione et
agaria dic Qui bibit me
adhuc sitient Et e puteq
lacus defossus aq hauriet
aqua Ipsa vero q lacq
defossus p profundissimaz hu:
litatez aquis terra eccetta e per
paupertatis amorem. cr. my. Di
puteus aquaz viuentiuz Ro
p'maria dr fons 2 puteus in hac
ducte q fons quitez adgimmia bnsia
q exhibs quibo mult gtis. 1 absq; cooperatione liberr arbitrij. sic mdamentis
Puteus quitez adilla que laboze 2 co
parare hbi arbitri area 2 pecam acquirit
Aquaz viuentiu. 1 gratiaz vel. doctrinaz
Vitam pstant hic gtie 2 glie 1 sitio.
Et mr hec aque viue dlque q sitim
sedant 2 cetas aq spectates explent
in aia. Vnde q vinificant animaz et ea
salire facunt in vita etnam Vnde aga:
ria mr dicit ou filio Io. my. Qui bibe:
rit ex aqua 2c.

Que fluunt ipetu. 1 rapide vt tram 1
brentatez subitant 1 amatoribq suis
Job xy. Si ghimuerit aqs 2c Deliuio
1 decandoze bemgnitat eiq vel de
luuio. 1 xpo qui est tandor luos etne.

Aliter fluunt aq iste fortit 2 cum i
petu multiforma pstando bnficia
hombq nec eis prualent obuiare sa:
ce maligni spiritus adusariq mtr. fluunt
aut deliuio. 1 decandoze pietatis
vnigmis glose Vel liuang spiritus. s. a
qui candidat pgrinum pius mgis peto
res. aq fluunt aque unde mare pri:
bus adamicos suos 2 h ou ipetu qr
nec spiritus sa largitur. nec mare largita
distribuio tarda sicut vez moleuma.

Aliter agaria puteus aquaz unde
ou flam ipa e armacum sapientiaru
q profunde sunt 2 obscure sicque pu:
teu qua tenebrosa aqua in nubibus
aeris. 1 obscura sua mysteria cuiq no
tina plene sunt magaira Et unde
dicitur abessetu. qr q sectat vitam
sue 2 glie tollit amatoribq suis.

Profundq. Io. my. puteq altq est. 1 profun
dq Et magira profunda p sapiam in
intelligibilez 2 gratiaz tamez profun
ditatez qd cum fragilitas humane
gtionis non attingit vii ex eis. my.
Alta profunditas qs inveniet ea.

Oculus qr nec oculq vidit nec auris
audiuit nec in cor hois ascendit.
nec hmg homis effari potuit quitez
gratie. quitez unie. quitez caritatis
quitez pietatis largitus est deus
virtutu glose

Firmit lapidibq edificatq alumo vsq
adsummuz Vnde dm e ea vsq huc
ecce esto sterna pordinez lapides
tuos. Lapides gm. oracla 2 qda opa
phaz q pmirabit 2 psignabat
aductuz ul' orbi matie Vel lapides
isti virtuti vnuisitas bitumine ca
ritatis 2 humilitatis cemento indissp
lubiliter colligate quibo. s. virtuibo
agaria firmabat in bono.

Humilia tre descendit. nam qr bta
virgo profundq omi creata phumili
tatez descendit. ido exprosior est
aspu sco plenitudie gratie.

Alqz aqm non hz. s ul' a fonte vel
a fluuio subtraneo Ido dr. de aquis
illig qd fluunt ipetu dehiano liuang
2 spiritus ul' spiritus. s. qui bonis oibq
gratiaz expleuit vt 2 ipa de sua ple
nitudie nob mpriat.

Aque eius ou situla hauriunt q pp q:
cauitatem designat humile cordis de
sideriu pri. x. Desideriu suu uspq
dabit 2 situla pgrinuz dr. a sitiendo
Apo. xxi. Qui sitit veniat 2c Ca:
thena seu corda huiq situle. fides
eoz q facta sit in vnigmie Vel fides
pteriti. p senoui 2 futuriz. Huiq
cathene circuli articli q dctant nos
adcredend' q adunigmie pmet. sic
notuz est ty. qd ei debeing fidem.

Vel corda triplicis finiti oto cordis
oziis opis q dz esse longa p psene
ramez vt non dysedat nec aspi
at altissima dna ecc. xxxv. Vel
situla grauat humilitas capax gtie
que sola metiu ipleri 2 semp sitit
2 mhiat admaioza qm accepit.

Virgilius gallice letruel qui dr
a hauriendo quia i quo vnum ex quo
fluuis omi situla in puteu demittit
hauriende aq caus pot dici timor
tame demissionis Vel spes tame e
leuationis 2 timor eiuz deprimit
aiam. spes eam sursuz leuat. Du
plex mlmibuz. caritas dr 2 posi
tyamuuz appositio. bona operatio.

Aliter dr vis extraho q aqui de
puteo isto. 1 hauriere gratiam a agaria
oportz de corde tuo fide situla p desi:
deriuz 2 humilitatez vt dicit valeas
bibiunt dia mea admacia q fons
est 2 puteq aq vite Optz 2 revolue
vestra natuitatis me. 1 vite super
cystiam recordatio omis annoz tuoz
in amaritudine aie. t 2 omis desiu
tuos donec dicas exuero corde Io
gr addmam meaz ou simpuliuis. 1
cutilis 2 tinis. 1 gsumpto aperio

Nam si alit dete sapis desipis qr
maior non est pre mro abraham
qui h dese dixit dno Ge. xviii. Di
cutez situla tua. 1 cor pp leuitatez
suaz frenatet vt ne ita q 1 nidi:
cio mlestari signuz est suspendi:
fac sicut sapiens mulier que ad
collum situle sue suspendit lapidem
s. timoris Repedit enim tibi vt su
spendit nola asinaria. 1 sina uidi:

nal' a colloquio tuo 2 de migaris mysm
d' maris 1 humilis amaritudinis
vt sic possit aqui ex hauriri de hac
puteo.

Hic est puteus indeficiens 2 innocentis
effectus dq leg. de xvi qr illuminat
intellectus vn de indentis 2 vinculis
tat affectus vnde di indentis iunctis.
Hic est puteus ascendens Nui xxi
que foderunt principes 2 parauerunt
duces multitudinis in iubre legis
et in tabulis suis Puteus inquit si
quo locutus e dis admoysen 2 de pro
cerunt istl' carmen istud Ascendat
puteus. Hunc enim puteum foderunt
in tripliciter prec antiqui aliqua
eis mysteria subsignans 2 enigma
tibus velandos inter que omnia
maxime profund' est mysterium in
carnationis de quo ysa. lxvi. Qis
audiuit unqm tale. Et ysa. liii.
Generationem eius quis enar. Ideo
iste puteus est sponsa qui aquas
que foderunt principes 1 sacri expo
sitores ut apli Hic est puteus
altus Io iiii. Po profunditate intelli
gen. eius. s. profunditate humane
cognitionis fragilitas non attin
git sup quem requiescunt 2 qi hui
iusmodi resedit ibi sanctus existimo
nie redemptionis Alii equiuoci
est a profundi e excelsus et aqua
profunda est profunditas excelsa p
vite sanctae vel puteus altus 1
plenus profundi mna adimplenda
nauit cordis pretius qd profund'
est 2 inscrutabile se vnu.

Hic e puteus septe flam signat
p berabee q int puteus septe vel
puteus sacietatis quia pepit nobis
xpm qui est sufficientia omnium
qui omnia erit 1 omnia i. cor xv.
2 ideo sacietatis Et puteus septe
qz abipa septiformi gratia rephe
ta hauerunt potacione aque sa
lientis 1 vitam etiam Ceterum
est sonalis berabee qp xpus de
solatio patrie maiestatis adima
nit 2 eis dedit gaudium sibi
in ineffabili matrimonio copulauit
Aquis uero istis bibit xpus inpsius
sue humilitatis q designat per pro
fundum puteum.

Lumen dequa dz flumen
dei repletum e aquis
1 maria cuiusmodi
gratia Vnde gtia plena
inter flumen 2 fluuium
hoc differt. qd flumen
est ipsa aqua 2 fluuius riuus e aq
Prius autem flumen qm fluuius
qua prior aqua qm decurrit Iste
huius flumis i petri letificat ciuita
tem dei 1 vtinam etiam 2 fideles iuuen. flum
Semper redpit a fonte 2 ipsa adno
aqua

qui est fons aque viue Io. iv. vel adim
ria plenitudine vt nobis detur ipsum
Dorus adiacentia unum 2 ipsa Dat
pre exultat maxime ppli sui 1 xp
amorem Vn de eadem de plau ipsi Aque
1 instructiones apparere monstrantur eis
aque iuuenis eius.

Ista vicina secundat 1 assuetas sibi amore
adherentes Et hi herbis sanitatis operationis
2 medicationis floribus honestatis
desiderio fructus sanitatis vitae fructus
bonorum operum vnione vnanimes exe
plum est Ps. Ecce omnes aqui iuuenis
tas Di aut elongetur flumen qp sit
illis qui mortalitate pereunt Et ora
arescunt Iob xiv. Di obiuuerit aqui
omnia siccabunt.

Ceruus ripis suis adiacentes assumit 2
aperia oculis suis 2 exemplis tremen
tatis misericordia amatoris sui Iob xi.
Ai omisit aquas ipsa 2 subuertent terram
1 terrenitatem.

Ceruus sustulit 1 non hominibus mortalibus
potest Ho clamat est adea Trahe me
post te Iug. Non du traherus. ora vt
trahamur.

Pisces nuptiae 2 maxie squamosis 2 mu
des iustos. s. huiusmodi squamas 2 penulas
vnum quibus dant salutem se aquae qp
spiritus de desiderat vn hic xxi. o
medit piscem assuz.

Nili 1 flumine natis ille pisces vnus
autem sempiternus. s. xi dq qui quasi
pisces capitis e iaquis quibus humi
hiuo inre mortalitatis vt vitam nobis
qsecuret sempiternam et mouq ore 1
lenti e stae inre redemptionis ait
xxv. qui in sine Sed int pisces unus
aut sempiternus Et de pisces p qui
scendo secum vsidoz qua cuo xpi
vare e abus.

Eius in sereno acuit uisus. intellectus
s. adoptionis assum addiscuz.

Sitim extinguit. s. sitim habitus
sue paupt 2 sic de aliis vicis vn de
filio Io. iv. Qui bibit ex aqua de
Aliam dat sitim accendit oi 2 ipsa st
mare hi est desiderium atrioz vt dicit
amator eius Sitiuit dia mea ad dei
fontem viuum Vel sitim gtie sue vn de
Qui bibit me adhuc sitient
Inundatione sua pta fecundat 2 sic
gnat pascua ubertate 2 iplot omne
dal bnd 1 bona datione ait Ps. Di
omnes aqui inditas.

Vania replet si sint ei ppinq. qui
humilibus qui suos defectus attendit et
gram aug e mat.

Vallis 2 mare petit 2 motes despit vt
sup dm e de humilo sanctis

Stantes et existentes in mari uehit
Statut illi qui retem exuit hominum
actibus suis et desideriis velut
predicti pannos 2 adeuc implantis
mouet pedes 2 manus 1 affectus et

opi. Portat 7 existentes puerā fidem
in natiuitate catholice.

Insinuo suo minis 7 monentes submittit
Animo eorum psecutorum maiestatis eius
opprimet 2 afflorcia. pu xxv. Deo de
ipsa dicit ecc. xlvi. Sic laborantibus no eorum
apprehendentes sed in ipsa desiderant hiriti
septentes in discreto septimo na pea
obstructi 7 ob lo mq.

Necessaria ciuitati aue apportat 7 hanc
cuius factus est mea qui omnibus omnia
factus est vt omnes 7 se est mariscriat omni
usus. i. cor. ix. Portat 7 nauigium cu
multo adhanc ciuitatem na ipsa omnium
ut auctis bonis vt dia possit deca illo
sp. vn. Venerit m. oia v. de.

Supfluitates aqua exportat 2 fluis
eius que nobis pepit fuit hymen e:
missario qui petra spli tenuit 7 depsu
lenit. xvi. qui petra ma mulit mozpe
suo si lignum. i. pe. ii. Christina 7 ma
signatia 7 delicatia aghilg nos li:
beruit bnficiu tentationis ul dinte
passionis.

Hordes purificat Tonsiau eorum usti:
ficationis omnia 7 munda anob abstulit
sdm qd ozabat pe Implio lana me
abimqui te m. 2.

Dit sdut. Iuli intelligit bnficiu gli:
ficationis nam vsq; tunc sicet anima
mea addin fon. vi dicens Qui vania
7 appa. an. fd si tunc sociabit cum appa:
ruit gloria dni 2 qui torrente voluptis
eis potabunt. Per aut. mq. bnficia
pe hemq qd habuimus p ipsaiaz.

Et hoc q azaria signatur 7
pilla. mq. fluia paradisi tre
fris dequibus sic dicit ecc
xxiv. Laquens de illo rigat
nato dedi qui s. rex sigit x.)

Qui adiplet qd physon sapiam 7 vir
ginez sapientes domus gracaz sig:
nate pliquas physon que ozti hyt
aparadisi 2 mhaurenis eis gremi
prosi inuenit. Dic 2 dona gracaz
ac ozuit pcipe opibus ponya eterna
donant. Iste physon est Gangres flu:
uius qui int dicti gpluti et petit
adindie regionez.

Oris mutatio in laud. s. dei Ena enim
aperuit os suum in sapiencie dni dubi:
tindo respondit sponsi sic forte mo
ram. Dz azaria aperuit os suum sa:
pie diz ardendo cepit dicens ecce
ordo fiat in. 2c.

Fluia quia fluit in ratia. 7 magis
iuz fluuiorz et azaria venit 7 mud
in multitudine gracaz vt decimesa ple
nitudine eius omnes venpent hum
dant. Ido pzqnaz dea est gra plena
dni est. Dpus s. seue mite. s. ut te
faciat 7 mundaiz 2 detia plenitudine
aorpant nunci.

Os papille qd sp ne esse clausum 2 bi
lac emittit sic os bte virginis qui

se clausum videbat prensura silen:
tij 2 quiz loquebat dulce ubiz emit:
tebat 2 de ubis eius velud pueri
delacte mutrit infancia spiritalis
si discrete pendant. Iusta varia:
ti non hauriunt de papilla si pueri.
2 dulcedine qd lactinis non hauri:
ut a virgine nisi amatores puri
Cuiant terra Gulati qd mt do:
lens. ul pluriens. et bta virgo oi:
cuit dolentes pgtricem adysdlan:
d ob maximeq; plurientes petra
sua pgfessione 2 bona opa psatis:
facto. Dequit Et sic tygris mdie
dg nouoz. s. nnm. s. uel messis oz
deacre qi dicit Dic tygris mdiedg
nouoz implet aquis alueu suuz
sic dns bteim virginez aquis et
domis gracaz vn Due gra ple. Et
bn mdiedg nouoz quia peam in:
nouatiz est gteng humanu qd p
cua mutatiat qn. s. illud nouiz fac:
tu est 7 ea deq loquit pe. xxxi. Ecce
q nouu 7 nouata sunt oma eis filig
dig dic Apo. xxi. Ecce noua facio oia.

Item tygris mt uelox ul sagitta et
nadit gra assyrios. et bta virgo
qi sagitta dni ecc sic tyrulitatis de
struit sribiam vii de ea dicit. xl. xlv.
Sagitta saluris dni gra syriam.
Nisi enim sagitta esset non dicit ei
sponsa Volnerasti cor meum soror me
a. ec. iv.

Item tygris mutrit pisces lynces de
uorantes sic legit ho vi. 2 azaria
bnficios suis carnis mutrit adlitiz
deuoratores hom quibus xpus dic.
Vsq. iv. Vos depasci estis v. m. 2c.
Et pe Quia comederunt sacrb. i. mi:
nore pbin.

Ite tygris cu maximo 7 petu vt dic
fluit 7 mare mortuu 2 bn sigit ma:
ria q tertio 7 fundit gratiam petrorum
desperantes / qui prius erant azaire
pamaritudine vicioz 2 mortui in
petis. Digit 2 xpm. qui adh subito
descendit in aere mundi vt nupcias
mortu vinificaret p bnficia mem:
nacionis eius Dili. 2 azaria infundit
gratiam pentecosti petrorum desperat.

Item tygris uocat sic sp uelocitate
crendi. instar bestie tygridis que
velocissime currit. Et ipa cu festina:
tione visitauit Elyzabeth concepto
saluatore.

Qui adiplet qd euphratis sensu
s. bte virginis spualiq sensatis. s.
odoriq adoriq saporiq spualiq
color ruberq caritas / Albq capitis
violaceq humilitas / Viridis fortis
2 hi. Odor spualis discretio. Sapor
spiritualis sapia. Ipsa enim gustau:
uit 2 vidit qd bona e in eq 2c. Hyb
omniq 7 pleta e azaria sic euphratis
7 hundant quia ex plenitudine cog:

mātrīs redūdauit ī ea fēlicitas opa:
tōnis / sīc magis sit hūndāna ū fluit
eufratēs. Vel eufratēs mt̄r frugi:
fēr quia ān ortū maris ecclesiam ema:
nāt vacui 2 media fl̄ sīc dr̄ sāp vn:
Venerūt nob' ōia bona pr̄ eū il' sōl
diūnā xp̄o de ea Tēplebūr mīrōnis
dānā nūc 2c. Item eufratēs mt̄r ar:
sēns ul' hūmā aut pulūlētā.
¶ De Qui inūltiplicat sīc Iordānis
mtr̄ messīs 2 pr̄ eūm messīs mul:
tiplicat Iordānis aquas sūas sīc dr̄
posūe in. sīc xp̄us tr̄ ēcā multipli:
cauit aquas ēcā ī virgine 2 in:
illis qui eam colūt 2 diligūt multi:
plicāt cotidie. De Iordāne paulo in:
fra ī uemos ī ī de flūmīe. De Qui
emittit disciplinā sīc hūcēm Sūna
mara pēpit lucē veritā deq dī:
cēs lux dei vestigiū eīq Nūc vi:
delī lux. s. xp̄ dōs dōnāt nīsi ā p:
dicātōne disciplinā ī ordinātā
nāy. correpcōn. Vel disciplinā ī
pōnām dicēns pōnām agite ag̃ my:
De Et assistentes qī ēcōn mdie vm:
deme. Ecōn dr̄ agē q̄ ē tra q̄ mar:
mēto sīc exūndātōnis tīam ēcypti
ēcāt 2 notāt̄ fluūs dr̄ almo quē
trāhit quotīa fēcūdāt̄. nī dī scrib:
Ecōn fl̄ ēcōn dīstīt ēm maria fī:
ho pāciēnti. Jo. xix. qn. s. corpī eius
qī vūa pūcūlāt̄ intestīnāū cūcos
et mōx exprūcūlāt̄ mūstūī nostre
redēmpcōnis quo potāmūr ī altari
fōlūtāīn qn sōl pūrīgūē sīgnū
tīsīt tūc Ecōn qīn fūlūs dr̄ omēs
exītūs suos rūādāt Et cū ingressī
fūūt sōl lūnām. tūc ūlūs tūtī mt̄r
pāēs collīgūt nēc pēūmdt̄ tūrī q̄
est impōzē vūdēmē 2 ideo dr̄ assistēns
ī non effūēns Hīc bta vīrgo m:
tēr vūdēmē ī mdie iūdīcī assīstēt
filio suo nēc tūc mūndābūt aut
pēūmdet aquis ēcāū suāū cōzda
lūbrīcā pōtōē sūnt fāt̄ mādo Item
ēcōn mt̄r hyātī tūr. hīc ē mā ma:
rīe q̄ appellāt̄ tūrī q̄ s. mā mīsterīs
sēmp pātēt. Int̄ 2 Ecōn lūctātīo
ul' hārēna. quia lūctātā ē ēcōn mū:
dū p paūpēātē ēcōn cūrūē pūrīgī
nītātēī ēcōn dīabōlūm sēdēn 2 rebel:
lē pōtēstātēm 2 hūmīlītātē 2 ex̄o suo
docet nos lūctārī ēcōn tūrī illōs
mūmīcos Item Ecōn ī azūrā tōtā
ēcūūit ēthōpīā s. ad de albūndās
pōtōrēs Item xēūg. ex̄ dīc azūrā
Ēcōn sāpīā effūdī flūmīā sīc ēmēs
flūmēī ūmūz ozūī pōt ex ālīo.
Dīc q̄ ēcōn impletā sāpīā abūlle
rēcē nātō de dō. quē dīī debēō sāp̄
quia mat̄ ētīnē dēī sāpīē 2 vmīlī:
tā dī esse ēcōn effūdī flūmīā
quā sū pādīs voluptātīs de quo
flūūīī ēxīēns dīūīdīt̄ ī mōr̄ ra:
pīta. Nōmē ūnī phīsōn q̄ ūtīp̄

ōrīs mūtātīo Exponē vt sūp̄ Ispā ēī
dōcēt nos lāqui lūīgūā hēbrēā ī cō:
fessīōnē ātīī sīt̄ avīta vētī ī nōūā.
Ista azūrīa mūlīēr hēbrā ē Iūdīth xīī
Ecōn lūctātō qīī dōcēt nos ex̄ vt sūp
dīm est Ēcō. xxv. Inspīcē 2 sīc sēm
exēmplū 2c. Item Ecōn vūrēnā quē
sūlīs ē. et ispā nos dōcēt vt cū ōīa
bōnā fēcīmūs dīcīmūs illūd lūc. xvii
Ūtī ī vūlēs sūmūs Ismāē. v. ī
prēhēndūt aūrōr mēssōrēm qd̄ fīt
ēn iam pēsā rēputāūīt sē mēssōrēm
Vnde 2 dīcī mūc ēcpī Terrīq tūgūrī
mūno velōcītās bēnē ōpānī q̄ vūlt
nātūra pēsīcātīōīb. sīc azūrā cōcēptō
ēhū āscēndīt ī mōntānā cū fēstīnātē
Eūphrātēs fīrūīfēr qūī ālēā dēūūāt
ādīōs q̄ optīmā pārtē ēlēgīt. sīc 2 ēlī
qūī mēntē qūīēscūnt ī mēdīīs. 2 iam
ūūpēsēntī rēcēpīūt cēntūplūī prōpt'
hēc nōs dīc effūdī flūūā
flūūā. Idēm omnīs mētālūs
flūūīī sēīg āssīīīlātūs
est aūt flūūīī pēūmpūs
ādūāz dēūūīī ā flūēdō
pōētūī dīctī ¶
Barūūs ōrtūs sūo fīlīo
mūltū qūīī; augmētāt̄ Dīc 2 mā:
ūā pūā pōūs pūūūūūtātēī tūndē sē
ēxprēssā est ānīmālūūī dīgūūtātē.
Insūlās ōūūūt ūllās ūīdēī qūī tūm
dūūt fūūctūūūūū

2 deuote mrem 2 filiu collaudatis qr
iudeus dr laudat sue efficiat pea
tiendum 2 vera tram pmissionis//
Item Jordanis oppinat exduobus fontibus
qui sunt Jor 2 dan quibus pod ast di
stantiis 2 in vnu fedatis Jordanis de
mops appellat Jasit aut submotr
libano 2 diuidit iudeam 2 arabiam
2 pmultos circuitus meta pericto 1 ma
re mortuu influit Et in azaria dup
est fons s oppassionis 2 largitatis nd
oppiat mysteris 2 largit tribuit omi
potenti sr sicut deliz.

Item Jordanis mt descensio eor quia
descendere debeng de cuncto sr bie cu
rebenti Ben xxiiij Considerata celor
regina tm humiliatr sr / Vel Jordanis
humilis descensus qua merito sue
humilitatis defendit 1 eam filig dei
Vel phor q dr humilis descensus sig
nat duplex eig humilitas qua digna
facta est illuz gaude qui oppassionem
sua nobis aperuit hostiz paradisi qui
signat pterra pmissionis.

Hic est fluuius Doziz vnde ipse dr ecc
xxiiij Ego qui fluuius Doziz qui int me
diamentiz criaturis qua ipse sana
uit criaturas humanas pma matur
ita mortalit nulnerabiliat vt aplanta
pdis usq: adutrae sanitas non esset
lica Doziz enim fluuius est 1 armenia
mirabil velocitatis 2 ipsa 1 fluuius
gratie rapidus 2 in undans influens
in nos p tribulatiu q fortis est vt mors
et qm aque multe pecatu nrm non
extinguere non possunt sr vnu. Re
fluit aut mysticu pcipiu phylitate
ei oma atribuendo vnde dicit se
cit michi ni q p e Hymena mt p
mone vellicatq Lucere tylo q maria
Dearcha sorica

Hic est ille fluuius de quo loq Johes
Apo xxij dicens Ostendit mi angelus
fluuiu aque vite splendid tanquaz
crystallu procedentiz desede dei 2 agni
in medio platee eius Jon macra
fluuius qua singulas criaturas riga
do post una maria fluit Et hiz non
omis peam irrigent qd est angusti
no fluuij pahiros in fluere nq
cessat oppet hoc ei oppetit illud Lap
xiij Per nationes in alias stas se mf
fert quas stas non inuent sr stas
fiant Dr hic fluuius aque vite aque
qua reficit vite qua mundu defiat
aque qua abluit vite qua semper
fluit Et s aqua splendida dr tanqm
crystallu qua mihis quos rigat peta
lectibilia fiant pgressione sicut crystal
lus lucias supponitur sibi Procedit h
fluuius de sede dei 2 agni 1 de sanctis
patriarchis inquibus pz 2 filius re
sidendo regnabat In medio platee
eius 1 ciuitatis s ecce.

Qn ort primus est sr postea crescit
2 dilatat in immensu sic 2 xl vn ysa
xl Parvulus natus e nobis 2 paulo
post Cuius imperiu sr humeru eius
ecce dilatatio pcrescit mirabilia cum eis
vita 2 doctrinaz Dilatatu e nom eius
principis oziez Dilc ysa xvj Emit
te agnuz dne 2 statim subdit dom
natorez terre.

Crescit qn aque multe cadit in eam
Aque multe pli multi Apo xvij qui
bus qi crediti qn credidiri 2 venerit
ad eiz pfidem ysa ij Fluent ad eu
omes gentes.

Qn vna aq cadit 1 alia amittit nome
suu vt maria 1 sterna sic qtqt ve
nit ad xpm amittit nome vetusta
tis suae 2 no iam vocat ul gentiles sr
a xpo dicit xpiani pdo dr ei Oleum
effusum nomen tuum Item aque tribu
lones sunt q humidant fluxerunt in
eu vnde dr pz Omis fluctus tuos t
duxisti sr me sr statim nome pristinu
amiserunt vn pauptas ia no dr pau
ptas sr diuite ait v Jon pauper spi
ritu ipoz e r c Ecce diuite Luctus ia
non est luctus qz bti qui lugent 2 sic
de alis Qz attendetis illi qui hnt
veram sr sapiam spretis mundi di
uitiis hiriri addiscas xpm.

Fluit mt duas ripas q sunt mgres
sus 1 mundi pmiseriz natiuitatiz et
egressus a mundo pamaria mortez
Inter has platiziosaz vitaz fluuius
iste defluxit.

Exedens ripas suas qui fedat tiz
vnde ysa dr de silo ascessus flu
minis ineffabilis eig Quiaz oppat stilitate
2 desit vincas Dr xpus adnuncia
ens oppatq est possessionez stilitate
synagoge 2 fedauit eam 2 aplos
irrigauit sua pdicatione pridie indi
rij exedet ripas et gradiebat mozte
2 omnez miseriam.

Ortens e ppie aq ve
nens in ipetu et dr
torrens qua pluuia
crescit sicitate torrescit
2 arescit azaria vd est
torrens ille Deus dr pu
xxiiij Torrens redundans fons sa
pie st Ben xxvi dr de pnis ysac
fodierunt intorrente 2 reperierunt
aquaz viuaz Eze xlvij Omnent qua
vita s ecce Adque uenit pmissiozz
gratie Torrens 1 azaria q pp in
indiciz oparat torrenti enim em
dat fluxus alunglo qm plena gaudio
post dz est a Dpus s seruiret it
2 adquid hoc nisi vt eam facet in
undare In eod caplo eze dr azeuz
est mille cubitos torrentez qp no potui
pinsuz Et nsta conuitit me ad ripa
torrentis Cuiz me quissem esse in
ripa torrentis lignia multa nimis
extraqz pte qd totu de virgine pat

exponi.

¶ Qua multitudine bnficiorum suorum vehiculata in inundatione aquarum excauat lapides et durata corrigit lapidem vt humiliet et sui misericordiam. Job xxiij. Lapides excauant aque.

¶ Qua assumit tranquillitatem in morsibus suorum vt sed in mansuetudine suorum Job. et allusione paulatim tria assumit.

Qua non multum firma vel pondera sustinet et non multum iudicia de mediocritate iudicii. Unde de iudicio V. Torrens cadunum traxit cadauera eorum. Cadunum intrauit mare rubrum. Et et aqua quod de mare amarum si ipsum fuit rubricata per passionem filii per ligni traxit et attraxit ad filium cadauera et cadauera sed pedes intrauit et cadunum mare antiquum per antiqua que facta sunt ideo miracula et aqua quia apostolis dns illa pcellentissima miracula que ab antiquo postquam facta erant.

¶ Qua pueniet ex multitudine eloquii resplendentibus et inundatione pluuia et sicut inundantibus eam pluuiis bndictionis sicut dicitur. xxxiij. Dedit terra et bta anima carmen suum qui nata est virgo et audiri et fecundata vt me psonitis extremum et quia dicit ecce xliij. Pulcritudinem audiuit eius admirabitur omnis Ps. virgo et iam hic fit pdicatorum eorum quos xpus redemit sanguine. Unde dicit Ps. V. Qua mea hic fuit et ec.

¶ Qua impetuose currit et qui aquas aquarum suis prohibet petit xpo amatoribus suis adipem alibam et abigit adeos affluit sine more.

¶ Qua tuemur diuitiis forte cuiusque. Qui enim fuit in temptatione pueniet temptante nos diabolo sup. iniquitatem quia primo et assaluant qui diabolus adpendit unde sepe dicendum est ei Resistentibus dicite huc o aurea et ademonibus qui quantum possunt resistunt domus tuis custodime vt pu. oeli. Et dicit hic me custodi vt sponsa exponat manus et corpus et stet habeo qui ladit mi aia hic homo stet teneat pot admanum exponit pupilla tuendi Job ij. Pellem mortalem propelle immortali et omnia quia ho dabit pa. s. ast. vm. Quod est homm si vnus ec.

¶ Qua turbulentus sic et ipse no mse abiecta quia turbat aeam petrus infundedo quia gtrcomb.

¶ Qua aquilonalis venit et ex mera qui no exuitus mis.

¶ Qua mare sa propitat et corda amara pgtrans et regitans petrus suos et amaritudine die sleset ait gracia eius turba rex molimina.

Qua Desiderat eis princh. al. et xxvij. q. mt aq omnis ul aq exomnibus que planuit dd. H est aqua pqm hr resiccerunt qua omne ten: tum pcti et ipsa est aqua omnis qui hz omnes qui iam Unde dicit et gracia plena Qui vult ista metal spiritali sibi matrimonio copulari. dz cum desponde duxerit pnoys sic dd illa aquichol vt auferat ab omnes immundicia carnis et spis qua no sufficet vna sin reliqua.

¶ Cagnu qui trax et dnos put eius fons est vn die fe. xx. hic derelinquit fontes aque viue / filio iuuis pedens abisto fonte vn die Ergo qi fluuiu dorie Dpris suis pedens abuterqz dir pot stagnum fiunt. qua gtnet plenitudines qui trax iqua qi stagnum mesiery p humilitatem que omnia carismata et dona qui trax q predit apre et filio suscepit spu. s. Pestendete mea hor em inde est qd. qiz de stagno alios nasci et predit aliud stagnum Et ipi qui plas suis s. inde subministrat stabis distribuit vniuq; sedm ppam vnite et humilitatis capacitate nam de eis plenitudine omnis accepimus Io. i.

Ineus gnesius ipi fonti vite qui xpus est qua lotus matris adde extam filij et a illo fonte adoriu humilia decurrit in uili qui trax hor aluco meuante hor est aliueq torrentis de quo lectio mq. Ps. mq. corrdata fossis et humilitate diplici Torrens spo. s. currit in ipetu aqui macie prohibet rapide adnos affluit tinuit supdn spi et post diri aliueq torrentis sapie.

¶ Stilla de qua descendunt nisi stillicidia gracia et sapiencia / affiracionis / illustracionis et hdi / adhuiam cordis durciam excauada Job xiij. Lapides excauant aq. Et Gutta cauat lapidem no ui si sepe cadendo dz p mlapide post molles gutta ni possunt in nobis cuta dei beneficio dicit pbis Qui mstat et hoia prior priora scripturis ex duro et in memori pectore qui trax ex corpt Qui xxxij. Fluet aqua de situla eius et hauria stilla dm q plus amicis stiuit carnaciz eius ebrie de pos mundi Et post ascensionem eius mq sinebat adm. sonte vnuz Quem dehis sit vsi vo Origenes

¶ Vnus spi enim receptacu fiunt pp passione omnis aqi et paralitatis q sup filu

tiserit · maiq ppna dicſonaq · n·
Circudederunt me aque vſq ad animam
Et ad h' facta e cu filio laetus miseri
ar · vt eriperem e lacu miſtrie et
deluto feris 2 saluarem adſtendet dg
mlaeiz vſa · lj · Ne tedite ad animam lan
radplagar latrie ul' adnunciam ord'
marie ppilio parente 2 adſaerim que
pepit nos Hara q dr' pnepe Hara
est que cuz filio deo uqz pnapat q
pepit nos quodam mo · qn nrm peperit
redptore deaiq late nasam inlap mo
laetus 2 crux Vnde ap' xy · fodit lacu vn
xl dr' Posuerunt me i lacu · t · e e
seroz qua nolissima erat pena su
spendi merite.

Drq q dr' abydor qd' e aq
qua ipa potuit nos aqua
sapia saluatus Potu 2
nat liquoziq qu dex' ap
fluerunt qui xp' in passione
effusa e sicut aqua spa eniz
e vbria tebere · t · e e qua
potatq e uerq helyezer · t · xpe
Ioh · xxiij · 2 ex qua potant cunc
li eiq · t · omnis fideles e e Nuc f
pira metit simon aqm i canali bi
mfundit qrum humilitq spa e vbera
fulme mdescens Sequa legit · m ·
xxiij · q pastus e veriq helyseus
tepus · 2 qua pascit vidua sarepte
na · retta mplamineto cu tota domo
sua · t · fidelitq ministis.

Onchq designat · ij · pal'
m · p · x conchas qd' fecit
Salon intemplo vt ea
holocausta q offerenda
erant ablucrent m eis
spa e 2 concha qm qde
ouexpso ulle voze i plenit Iudic
vj · qua xl' mara p replenit qm
q tenuit a sinagoga.

Qualis R' sic dr' abeo qd'
mua sit i mod' tame q
qniq sit lignea qniq la
pidea Hara vn pot
dici canalis · qua fluit
lignea pfunditate lig
nor cm est fenire structuz Lapidea
p apposiri firmitatez Concava phmili
tatez Clausa mistrio qtumpoti spa
liuz Apta sinus desidio celestiuz · Col
locata misericordie dmq · t · e e adsuscipi
endus aquas donoz optimoz q descen
dunt a patre luminum Iac · i · 2 ex sim
derdnz eas nitrum · t · adhinules.

Trames Unde dr' ex xxiij
ego q' trames aque i mese
deslumo spa cm est via qm
vnde se uacat trimte · t · via
aque i mese · t · hmidantis
qm que pedm dirigat adhomines
ipsa est enim via mimo peto 2 spa
ritto inhimo denudmz ipsa via
adpatriam redemtoris pb q ipa est

trames aq i mese q procedit de fmmo
· t · hmidati qm spus sc Aqua i mesa
est gra redemptoris q sufficit adab
luendez anim sobet · m · fons egredi
et 2c / Hic fons gratie redemptoris
rigans torrentez sonantez · t · genus
humanum · qd' angliaz agaria nascet
erat materia eterni incendij Zacha
xij · Erit fons patens Hec est gratia
redemptoris aqua mulig excludit
inabluciz peccatoz 2 menstruate · t ·
originalis 2 actualis peti Omnis aque
trames Hara · que nrm eripuit
redemptoriz / Vel trames aq dr' ipz
filiu aq vbi est tota virtuz aque et
ipa trames qua filium et virtus
omnis gratie.

Aqueductus vn dr' ex
xxiij · Quasi aqueductus
exeuns a paradiso Adu
plia enim paradiso ex
iuit peccatoz 2 ceteri
aqz aqua nob attulit
aqua viua · t · xpus deus 2 homo
a paradiso tristitie h' est a terra nos
lacrime exiuit p morte corpis · dis
ta metuz velud quidam aqueductus
aquas mstiaz 2 tribulonu tang ge
neris humani illuc ducens filio eds
exponens 2 pois mtredens.

Longissima excellentia meritoz na
vehemoria desiderij feruore devo
cionis puritate oranis · fontez attri
cit ea sublime Cuiq plenitudine
tangit aqueductus decorde pius exu
piens · nobis edidit illuz no put
est si put cape potamq Vere lon
gissimus aquaz q sup celos sunt
fontez potuit attingere vt haurer
et sicq angelos quaz refindet ho
minibz aquaz viuaz · lotus b · Jheo
tanto ipz desiderunt hominibz fluen
ta gratiaz · qua nudu intersse
ret aqueductus adhoc enim data
est ipa mmo qm aqueductus · vt p
ipum ad adhomines donarcelestia
ingit destendunt.

Integrissima p violata fide.
Jucundissima p virginitate et omni
modaz castitatez.
Quinta p solitudinis dilectoz.
Concava p uera humilitatez.
Fiscalis perpietatez.
Fecundus · t · hmidans aqs p gratiaz
plenitudinez.
Fortunata per
Non plurimus fz magis aures · pre
gram nobilitatez 2 eximia tanitez
Per hunc aqueductuz venit xpus
adnos occultatq in vto virginal
vt mistiuz diabolo relaterit Unde
dr' ei ysa · xlv · Vere tu es deus ab
scditus Ad hz aut venit vt nos mu
laret · refoceret 2 poturet aqua sa
pie salutaris · sic poculuz aque

ductu deduat aqua adunitra ciuitatis
Dei tui 2 aqeductu qui defonte sup
dicto hauriit assidue influit vnu q
punctionib letitie 2 deuotionis. Tella
eyu mre metis

¶ Et nota qd dic Qui aqeductu exiui a
paradiso. i. a sancta trinitate q est fons
vitaq voluptatis exiui mgis paruum
vnde Iohnes 2 ante se ora. s. Exiui
aut qui aqeductu. i. principatu subtra
neos p pres. s. vetis testamenti q
dediti erant tramitis vsq. xi. Efficedi
etiu virtus deriuatiu pesse. propt
hoc dicit dra Dic lignu mit spinas q
rpi celestis exiuit detiu hoc adsd
adirrigand ortuz dni. i. ecclam et
fidelem aiam. Vnde statim subiungit
Dixi irrigabo ortuz plantationis spi
ciuz hoc duplex irriguz superius
et inferius Nuorx vsi vbi Locuto

¶ Stan ortuz olex. vi. xl. xvi. hoc ortuz
de lisa. v. qui est ecclia 2 sancta aia
Ortuz. s. gelusiuz custodia angelorum
qui fouebat 2 fructificat austro fla
te Et nota qd ecclia non dic ortuz colli
gendi fructu sed plantationis quia
mea arbores. i. die sic modo plan
tant plaboriosa opa sed i morte
colligent fructu quido euellent opa
laboriosa Eccle. iij. Tempus plantan
di 2 tempus euellendi Dic 2 ortuz plan
tationis pli. quia ibi plantant bo
ni 2 mali vnde mgistra potest colli
gint duo qua pisciuz hoc ei dns
plantauit eam ortuz voluptis 2 bo
nuz semen seminauit in agro suo vn
hoc zizania Iesio ag. xvij. Iniuriu
homo hoc fec. sd sciendit velle post
pp hoc bta virgo rigat hunc ortuz
aqua triplici.

Doctrine vt purgat aberiozibus Vn
dic Qui bibit me adhuc sitient
veritatem.

¶ Gracie vt ornet floribus 2 fructibus v
tutu Vn dic Transite adme et a g
tribulationiz vt omnis pla ¶ In mi
tacio qua non plantauit pr eradicet
ag. xv. 2 vt omnis palmes fructi
ferus purgat vt plus afferat fruc
tuz Io. xv. Fiet aut aquis tribulo
nuz qnd mittit disciplinaz sic lu
cum vt nexagio eius det intellectum
vsq. xxvij. Cuius disciplina ita est
rpi exemplar Et qua melius valet
ortus irriguus nisi solis tempet ardor
punctat qd ardorez solis iustiae te
pbat subdens et mebratio plus
in f. Lex xij vsi ortus.

¶ Hic est aqueductus de quo legit Iudith
vij. que fecerat holofrnes modi q
pellius influebat fons quidem manu
factus Methuhe apte adpulit Ex
tzdha inq dmus Zoleus dno qp fac
cera inpenitentia vel dmus potentis
ens dnm qd fac magificabit vsq.

xxvj Iumore tuo 2c. Aperiam uo aque
ductu quo fluunt terrenis 2 fidelis aiam
dna gracia quae diabolus made coma
t ouz eius auxilium nobis aufere mtr
pnadit aut non qd adeum si quo adnos
qm nos vtrahit a seruitio eius Et adi
ipe magis laborat quia ipsi est aqeductu
piscine siloziz vsq. vij. p qm deriuat
adnos gracia dnoz illuminationiz que
descendit a pze luminum sed an nobis
datu est hi aqueductu quia adonis vsq
uiros dicunt nobis aq gracie.

¶ Iubum qd signat Exo
xxx. Vbi dicit dns moysi
faces labiuz eneu inter
basi sua ad lauandu ponet
qz illud mit tabnaculu te
stimonij 2 altare holocau
stoz. s. subdiuo Hoc labiuz dic luter
ij Ezr. vij. 2 dic ibi glo. qd hoc labiuz
factuz erat de speculis mulierum quae cu
babant ad ingressum tabernaculi. i.
de speculis gracilis Iosephi dic qd vnd
qz hebat speculu milies vt sacerdo
tes in eo abluti uident ibi si adhuc
aliqua macula remansisset // Bene
aziara labiuz eneu quia mlabris eg
diffusa est gracia illu responsione
q mundiu est mundu Hoc labiuz nos
laquit ilui uite et qnd lo lumi i
aspectu dei Et ipsa dst labiuz eccle
nobis pmissiuz Zaph iij. Ph dnus
dic Reddam populis meis labiuz ele
ctuz vt inuocent omes in nomine dni et
seruient ei humero uno ¶ Iubiu ipsu ma
ria pipio nobis dato ad debemq tuo
cum nomine dni et vnanimit atq to
ordnt illi seruire Hoc labiuz fuit
eneuz qua est incorrupti 2 sono et
rpi sic mirau putredine 2 sonoru in
pedibus cui filius dic ec. iij. Honet uestri
mo. Vox eius tua dulc. Iunp
petozulq mizollas Hoc aut labiu p
fectuz erat intra tabernaculuz testi
monij quo signat ecclia 2 altare i
xpm qua mediatrix int xpm 2 rpi
anos sicus pedes rosalut ma sunt
aqua hq labis gra qua lauada sut ma
nus pedes 2 nestos i affectu opaq
virtutes. 2 pastulandu est abstinuit
aqua ista Et hi ut simus dcenta nu
mero 2 nito 2 accessiuz hoeuq ad al
tare holocausti i. xpm i molitu pmb
Hoc i libro potamus aq sepe solu
tacus 2 mudam abim inquinamento
spus 2 cutis.

¶ Persona e aqu collacio sic pi
scidq. 2 de pisciu qd p
ghrerit primacia autez
fuit ghrcatio omniz
aquaz i. ecclie. sic pisci
bq mundiaz constitui.
Hec a persona plurica Iob. v. mqm
angelis dni sedm quid descendebat
2 mouebat aq et sanabatur unq

Ipzu

Duma s. deitas que mirata spiritalis s. aud. Ornata vir sapiens dicit Ab:
mino 2 an scta ornata sum 1. spiritu re:
am quasi excellenti m 2 hoc q. anima
vel corporalis q formata et a tota tri:
nitate cuius opa in spiritalia ex subi
corpus virginalis unde filius dicit de:
pre. ps. xlix. Formam me exuto sic:
ut scribi ꝛc.

Per virtutum nata sina designat na
scim cum ipse dei filius est dei virtus
vel qui virtutum virtutibus hic ref. Per
tabulas siquidem erat lex dina septa
num creatu s. ata designat. Et bn
duas tabulas designant duo quest
m. ia. s. intellectus 2 affectus. Sicut cuius
tellectus est 1 una tabula septa erat
omnes virtus. in affectu omnes virtus
et dicit lapidee: qd summatus intel
lectus non potentis declinare in erro
re vel affectus in malo. Domuma cor:
porea natura que quod habuit tum
cum adiacentus hoc 2 singulorum
assumptam 2 penalitates. In hoc ma
na. 1 ipsi corporea natura. pessima
fuit. Adam in la de peti originalis pter
penalitates. fuit ona desibil. ideo
significat refectionis dulcedine Sap.
xvi. Panem de celo ꝛc. quo petimus
dicentes Panem nostrum co. da no. hodie
Finis vite virginis. q. obhor nasci:
tura erat ut mori reponerent sine
redemptionis archam. Videamus auctor
rem fecit de celo. qd mitto umbram di
su una dei et bn nam sic umbra
refractorum est gtia refrigerij quia
que quid existaret nos 2 assimilet si
ma dei nos protegat vii Jacobus laqueus
de iustitia dei 2 refrigerio dicit. Recto est
sol cum ardore 2 aer. Sol 1 xpis ex
aer 1 extra se arbor qn punit. qz
extra se est punire nisi prius est
ansori 2 punire. qz in medio venit
cum ardore 2 aer frigat. 1 eterna:
les in medio qd velume sol umbra
venit ex opposito corpis opari adhuc
Non enim erat nubes q. oppunat se
nit horem 2 ipm solem in furore ante
adventus xpi. nd omis ureant. Unde
de fiant sic sen ter ꝛc. Propter hoc mis
sit est gabriel angelus ad virginem nubes
introducens hoc est umbra humanit
mecum. adstrenduz umbraz. Unde
mput altissimi ob. t. Hoc e cum ma
1 eius. ad nubes quia eis prius est
umbra.

Alter ephme archam designat beata
virgo triplici rone. 1 rone materie
1 one formatis vel forme. 1 one officij
vel ministerie. Triplex aut matia fuit
hug archie. s. ligna sethim 2 aurum
purissimum. Duo enim fuit in ea erpte
materie. s. carne 2 spiritus largiendum
do matiam. mortalit enim lignum
Ligna sethim q. imputribilia designat

carne eius que nqm sensit corruptio
gaupie vel putrefactionis. Aurum spis
eius refulgens. ps. xcvi. Lux ortta
est iustis q. purum significat
Cant. v. Dilecti mei aut optimum
inh. aut q. fuit deaurata. tiq nonu
puertas cordis eius vel dilecti dei in
hoc qd extinus vegnia virginalis vel
dilemo primi quia 2 eterna sup aur
est vij. vel intellectibilia. ligna sethim
fuit pua pulcra. lenia eterna 1
putribilia. Incorruptibilia dilec some
similia. sicut 2 dolata et leni
gata. Et sethym et de nome eius
mentis 2 rectionis 2 arboris q. albe
some simil est in folijs. et in sethym
some vel germina seu passiones
aut resurrectiones eorum. Et bn phor
ligna significat macia q. sensit p
sacio multiplice tribulationis punitoz
peam aut 1 passiones 2 merita eius
resurgitur dicto Germinamus bn
incipiendo peam pomum in ecclesia
mento palm tenuit ponendi mea
lesti edificio.

Una arbor nobilissima orientis sic
dicit fuit aut maria nobil quie nobi
lior omnuz terrestriatuz plenitudine
s. nobilissima exceo q. xpus verus
oriens qui nos visitauit oriens alto ori
ri ex ea dignatus 2 inferni homo.

Dulcem pstia plenitudine torq hones
statis vnde ex vi. Decor eius vite
est in illa ꝛc.

Parma psimplicitate humilitatis vel
2 paupertatis. 2 fuit simul 1 vmiz
mis 2 pauper. Ad tu dicit qd ar
bor ter fol usq. admaxima altitudine
Leuis pgeniteptuz torq tenitatis.
Dilemo eim tenor vedit diam po
derosam. Vir filij hom usq. ad ferum
cor. Ut quid deb. vi. zqrz. Inbendeom
1 tpzalia. Vel 2 leuis virtutis omnis
tate. 2 ipsuco natuie sunt. et ideo
leuis. 1 effectu qua iam sursum
tahit 2 pellit qua lenis ignis
deorsum ro est.

Fortis ignaundo zpoitem vrginitatis
qua acquirit fortitudine lii s. et
studit angelo Cuomo fiet istud q. v.
non cogn. 1 opesu nupti astrescow
et in zpoito spiritu sancto. Et vt. s. to lig
nii est 1 putribile. dicit arbor est
pronis.

Imputribilis impuribilis sethym q
dicit partem hoc q. adhuc p. diuerse
1 mortalij annome sedin usq. ad ma
ria aut fuit 1 putribilis pertinuit
fomites mortij corpedine qua postea
non infestauit primi mater peccati
tas a fomite. Cum aliq. alia di
cit. Induta e caro mea putredine
et Job. Spir ro de sp 2 de spongs suo
dicit ꝛc. 1 Tigna domoz nim 2 cedrina.
quia ro fuit corpis eius resoluto 1 mor

clemēta Hic en dnus nō dedit sōm suū
i xpm videre corruptionē. sic nec
stam sua ffidem i azaria 2 mpuritul'
i absis fermēto i mdie 2 corruptionis p:
ū xiij. Pontrēdo ossiū mudia solyet
i Coputrucerūt uimēta i stroze sua.
Mirabil' i absis seruare torq iuq
die 2 mātatis.
Albe sfme simil' mfdlys pmāsuetissi
ma corrōz alcne pūsdatis lege gn
sione theophili. Moralit' pdrus di
alla postea sfma q qui alū pmōē
mult corripiendo ipa corrpō ēt pro
tēdē exzelo iustice nō exhinore mali
cie. Quāqn talis corruptor gparabilis
est sfme mfte.
Lenigata gplanata 2 qn dolata artifi
cio sfnis sū ul' 2 x qui sunt c archi
tectō. qn sōficata est m uēo matris
2 nata sn pondē original' sicut 2
ligna h fozta p pugam. Imputribi
lia p pseuerantiaz. Lanoza pōm
modiz puritate et i nocentiaz. Vn
albo sfme silia describunt. Hec ligna
i azaria qn hec ligna designat.
Deauro mfra ty. de throno qntū uolūt
iuenies et nd' qd' h' archa di fuisse
deaurata i uestita auro purissimo
mtq 2 foris. qua purgata fuit a fo:
mite 2 pcto. Ēt urna qn gtinebat
i corpz xpi que plena erat manna
diuinitatis tota fuit aurea qz xpz
tatz fuit mūdiz a pcto qui mūd' mfrs
sū est sine macula. nō mūdatiz a pcto.
Item quare dicta c fuisse uestita auro
mūdissimo 2 qd sit aur mūdissimū
iuenies mfra ty. de throno. Vbi di
questiunt aur. Talon auro mūdis:
simo 2c.
Item ratione sōmatis sū forme dr
azaria archa q quadrūgla erat et
ipsa quadrata erat q quatuor virtu:
tes qbz utrlq ul' c iuncta hūmlq sic
dr. pap vq. Et sunt iustrua. prudēs
tia. fortitudo. temperantia. Et single
triplat' cunctebat i ea sic habuisti
sup ty. qn plena. Item ratione of
ficij ul' gtinenac. qua quatuor gtine
bat. h fuit urna aurea plena manna
sic dr adhebr. ix. Gio. xvj. Dixit mos
ses ad aaron. Tume uas unū 2 mit:
te ibi azan qntū pot capere gomor
2 ponē coram dno ad seruand' ngra:
tōes nras. Item uirga aaron que
fronduerat adhebr. ix. 2 Num. xvij.
Item tabule testamenti adhebr. ix.
Sic deuto. Vn deut. xxxj. Tollite lib
istu 2 ponite latē arcē. Qui ant
est hec archa testamēti adhebr. ix. et
Apo. xy. Vel testimonij. Sic xxv.
Bonos mirabil testificationis. qua da
bo tibi i tabulas lapideas scriptum
erat testamentū. Vn ags ibi erant pos
sunt dici testimonia. Posita erat di
uina aurea hns manna intestificā:

tōnez qd dns dedisset eis panē de celo
Item tabule intestificationis. qd lege naturā
lem scripta in cordibus hominū sus
tinuāt eis in scripto. Item virga aaron
intestificationis qd omnes ptas adeo fe
detro intestificationis qd dixerunt omnia
qz iussit dns faciemus. Ob hoc 2 di
cebat tabernaculū testimonij 2 ea
qz causē pfozibus eius uentilabunt.
Hic aut archa illa figuralis qtinebat
ea q erant in testimonium bnficiorū in
deis adeo collatorū sic azaria qtinuit
xpm in se qui erat nobis in testimo
nium dāpnationis si ign fuerunt bnfi
cia q nob' gtulit incarnando. moriendo
resurgendo 2 hi. Vn dr ps. xix. Ego
sum iudex 2 testis dr dns. Et malichi
iij. Accedam ad uos i iudicio. 2 ero te
stis uelox maleficis 2c.
Nunc aut distincte uideamus exposicōes
eorū q cōtinebant in hac archa. Man
ducatorū qui in ea. ista manifeste dr fuis
se in archa. uidet' uelle debe intelligi
panem celi 2 p ea illa que ibi cō
tinebant in ea. p pdnaē corpis 2 aia ia
glificatis. Per urna aurea corpz dni
de quo nullq dubitat catholicq. Per ta
bulas moysen. Per virga aaron bēdi
cta virgine. Per deuteronomiū solyem cōfli
stain. Et sic ceteris tribus nichil assere ex
ipsis debita virgine ultra no dubitet.
Item phi. iij. dr. Sicut xpus q posita
sunt diuina virtute in hac archa
qn mulier tangendo vestē i azaria cō
cepit xpm. Urna corpz xpi qtinens
manna i dulcedine deitatis. 2 dulce:
dine fruitionis etne virtute. qz ens corp
ni aeternum pmanet tamq adhidem
Sic tabule 2 deuteronomij i scia utriusq
legis. qua ipe e sacerdos cuiq e sue
legem ayala. ij.
Iterū. Quippe sunt tabule testa. qz ipe
est nobis instructō 2 forma uiuendi
omnis enim eius actio nra e lex 2c
Et uirga qua adpetor qznam corp:
tor. Ster mana qua adsthor dulcis
2 blanda qsdam Pap. vq. Laudo
te lucis eterne 2 speculū. Urna ass
cauā plenitudē incarnationis. Au
rea qn uindicta assiste humanitatis
qua aurz metallorū mūdissimū. A
qn caritate qua frūs est homo proximis
2 qn obediam quam exhibuit patri as
sumendo forma serui. Et qn sapiam
q significat tam ueteris qm nouī qd ou
rena erant deuto. 2 tabule testamēti
Per eōm. ms. propne solent i auro de:
signari ayundicia sapia. caritas et
obedia. Vel sic corpus xpi archa ve
nitie dei sup. Ita xpi urna aurea
aranna dulcedo diuī. Ipsius. Est
h instrumēto nūc referendo in ma qui
ma seruitio erit impatura. Eius en ma
nifesta 2 etna uisio. plena et indefi
cients erit fidelibus refectio. Vn exo. xxxij.

de desideriis qui sicut veri xpiani
viderunt dm. 2 comederunt ac biberunt
xpus 2 mama 2 i. panis celestis hui
mysterii delectamentum 2 oris suauitatem
suauitatem panis s. angelorum que ma
nauit ho. Qui panem petrhunt p
mile trecentis mi. Hic adiuncta 2 ozni
mare ner erat qui frangeret eis
qz maria gsbat hunc panem qui sancti
est mortis. Per habuisti sup nos qm
plena ppe sinez tong cupli. Adhuc 2
debemus ei clamare assidue ipse mi
qui es mel pa na cd d no h. dear
cha tua i. de archa q in ea pa em cu
stodiat habentissime dat hunc prime filios
i. mutatorubo suis vn 2 di ei. Oma
ad exspectant vt des illis escam i
tempore 2 sequitur
quia nos vexit corrigit 2 diuexit spe
2 tabule testamenti 2 deuto. qz xpus
liber e vite sapiencie 2 scientie
q. liber mysterio sunt omnes thesauri sa
pie 2 scie abscondit Colo. q. Qui vetus
pgsdit testimentum et vota posuit
in vota. Veteru em lege dedit spm 2
digito ipso conscripsit et nona ore ipso
pronunciauit 2 ope adiplenit qz cepit fi
e 2 dere. Det i.
Et maria archa tone gbnerae ayama
ul' manu admirabil' dulcedo consi
liis spm infundit amatoribus 2 spe
ialibus suis 2 hys quos visitare dig
nat. spm qm gustat qui dicit ayama
i. qd e hoc preadmiratione id dicit
ipi. Spus meus super mel dulcis 2
ca. xxiij. Vel mama candidu ayare
re virginitas q. carne fragili an
gelicam gtem accipiunt hys omnes fa
poris suauitate Vel pl mama dul
cissimu ayare caritas magna fuit
vicinata 2 fundata.
Azorahi mama omnis sapiencie 2 dele
tamenti caritas e q est forma omnium
virtutum 2 omnis bonum opis qdmetum
sunt ipsa omne opus dno misericordia Quare
deij. co. spne. Oia iuxta meritate
fiant Ri. qrs n hr fructu e velud es
sanans 2 q Vel azorahi ayama dul
cedo spus mansueti ul' dulcedo elo
Tabule dece preceptorum.
Lauor.
Sda legis diuine pe. xxxi. Tabule lege
mea manu sculpte erant 2 microdilig erat
scriptura illaz. et ceteri eis mdm 2 ipse
erunt in eis ppm dei dei 2 cetera similia
qz quia mlqm litteri sunt qi tabu
le lapidee inscripte fi scriptura sciam
non senientes. qua diuit et minis edes
Tertiu qd gtmelat mlyar archa fue
rut tabule testamenti quibus designat
ppta vtriusq; legis cognitio qua plene
erant mea. prima auctor scripturaz hita
bat 2 ea vnde sog dic. qd optime scrip
turas nouerat. sic pz in illo vsu qui
loquitur e adpatres nostros 2c. Item lue
i. dir qz gsualiat anima alba gsferens 2c

Vn 2 postea docuit apl'os. et ingra fuit
noui testamenti. Cum em vota essent pp
significationem. Ve pst dici utrumq; legis
plena hymnis cognitoz. qd significant
phi qd m archa gnerata erant Deuto.
2 tabule testamenti. Et no qd di tabule
plit. nuc illud vsq. xxxiij. Dnuere sa
lutis sapia quo addu 2 sha quo adpxi
muz. Vel due tabule dia possunt da
pax intelligenti 2 tenax memoria eig
que duo gtulit ei spus s. sciencie
in eam. Quartuz fuit Deuteno. sig
nificans legem nouam qz xpus docuit
quia xpi gsuabat anima alba nouae
legis gferens 2c. s. Nona 2 lex impu
erat. Lex em spus vite eam replenat
q habiat alegre petri. Deuto vij. Lex. s. amo
ris qm ipi adiuent in prima fuit timo
ris. Vel ido Deuto. quia tota eig vita
et omnis actio eius xpianoz legem et
instructo est. sic die dicit dex.
Liber Intra archa erant tabule vi
tatis uel sapie ayama magnitudinem
ul' ime virga potestatis sue iustitie
vn ppheta adiungine Intende prede 2
regna Intende o sapiens inter vi
tatem due mee est q significat ptabu
las prede o clemens pp mansueti
que mee est que primam regna
o potens pp iustitia q mee est q p
vnetam Deprec pp vitate 2 man
suetudine 2 iustitiam Redde singula
singulis.
Aaron 2 subtilis Virgaura velud i archa
erant ayama i. dulcedo diuine gtie
plenis Virga i. rectitudo pstie opacis
Virga em aaron frondiuit et
fructu fert qua actiua sa multiplicat
qz gtemplatiua solitaria est fuerit
qd intra archa mama et virga. q
maria fuit gtemplatiua 2 actiua In
significat pazarthim 2 ayaram sororem
eius. et ido cuiq; liz de ipis legit
nassimpone in tabulis testamenti
intelligit spiritalis sciam legis. quia ipi
habuit plenissime Nam in sterilitas
offert opprobrium inlegis. intellexit sedz
littam occidentem hyr dicu esse desolitate
corpis secdm spm vuificante intelligi
debere desolitate mentis Et ido qz tap
ta litta occidente gpudens spm vini
ficantem Prima inter filias synagoge
omnipotentie elegit stem inlegis pmit
tolluit et gsuehiuit tpzalia. s. ipa in
tellexit diuinas tpz legis collatas ec
significat spualiuz diuinaz gsendentie
tpz gtie. et ido int filias synagoge
pauptatis elegit et manuit vn die
se matre pulcre dilexit.
Testimoni ul' testimonium vt sup dicit
Deu. xxij. qz s. ea potium erat testa
mentum i. lex.
Fecerit dm. quod fecerunt nos tot tem
tati. Approbat em spu maiestas f.
lio supra spu sto bonitas et nos offendi

prem p sapiam filii prudentia spm
sam p malicia Ista enim tria genuerunt
mundo peto Sapiam qua adam voluit ec
sicut deus Prudentia qua credidit posse
fieri sicut dis Malicia qua tradidit ei quod p
cepit de ut gessit ei quod prohibuerat de
Hoc mara humilitate suaz regalauit
nos pri qui ipse cessavit humilitate an
tiqua sue Vbi enim amor ibi oculus Sed
filio nos vniuit qui credendo cepit ut
impleret quod dom erat ysa vij Vocabit
nomen eius emanuel quod est nobiscum deus
Item poem spu sto replem qui eam re
plenit ut de plenitudine eius accipient
omnes gratiam pcta Io i Spu enim sanctus e
Vnde predicit ruuchi gracias Item
aliomodo archa federis quia poem ad
nos dei fedus firmatum est Inter eum
qua flecet her archa i mara cum
immici et firmatum erat dyros magis
nus mt nos et deus Vt qui vellet hinc
transire addim non possent Et ideo
p virginem venit filio dei ad nos 2 fedus
est emanuel i nobiscum deus vt tam filius
qui mat reducat nos ad patrem Solet
2 fidus maxie gerahi principes et
xpus qui in se sese immisciuit naturam
nam sibi in virgine tapulando Vt si
pater decreto tagitaret ad gra nos
videns nos filios sui sub esse manu
retraheret a gne suo Vn in horis bte
marie sic dicimus xpo ayemeto salut
actor ec Et eid dicere possumus qui
e verus deus illud ij i v Ps tui 2 cor
ma simus 2 illud dim xx pp temet ipm
michi ma deus meus 2 audi ec Ita Io vij
Nam quos psciuit 2 predestinauit ec vt
sit ipse primogenitus in multis fratribus ro
vij Item illud pax Tu i nobis es dne
2 nome tuum invocatur est super nos quia
a xpo xpiani nihil magis fidei sempi
ternus reclamatur e s pax hominibus bone
voluntatis quia xpus e pax inter qui
fecit vtraque unum eph ij Sicut q melius
2 que mestis nisi tegulatus ma summi
archa gratiae quia mr est 2 certma
ime Mater illius 2 filia qui preest mater
2 deus tanq oblationis et quia e propitia
propitiis nris i Io ii Cuius meritis et
inter cessione gratiae dei omnibus imi
tantibus vires Cum enim propitiabitur se filio
semp opponat meritis pri nequaquam filius
eius dicit eum iubet natus aut orat
patrem et fit audit pro sua reuerentia
hebre v Archa sanctificationis mpis Hunc do iteri
t in 2 ar s t i qm in sanctificatis quia
sanctificata fuit in utero et quia xp descen
dens in eam ibi sanctificauit se hominem se
uerbo sic dic aug et quia illa genuit
a sanctificata erant dno et qui pea
sanctificamur in pri 2 glificabimur in se
ipso do dic x pha Hunc do iteri
quem tua t i ii s t In punctum archa
r aaron posita hinc constat q assump

ta sit simul in corpe Dni q Hunc do iteri
t post laborem passionis tu pascensio
nem 2 archa sanctificatus nec passi poz
Hoc enim archa qm assumpta e surrexit
mrque dm et ipsum est illud hey
ony Tequiescit archa si montes armenie
Sumenia mt montis uellicatis et
sicut celum empireum in omne sublimi 2
notum amplius e Vel montes armenie
ordines et cuncte angloz sunt
quos ipse requiescit in thronis maiestatis
de quibus sunt ordinibus amplius come
sipbus mta in hapsen

Archa testamenti in apo xi Aperti est
templum dei in celo et visa e archa testa
menti in templo eius 2 dr archa abinchpno
et azaria sacerdotes di e In die deca p
ysa xxvij Secretum meum in secreto me
um michi quia hinc archam clausit ille
qui claudit et nemo aperit Apo iij
Edi enim ponunt martyra adusto et
alandr et xpus mtur archa oistaug
fuit 2 celata dra 2 sti principibus si
si eius cognouissent nunq dnm glie cru
cifixissent i cor ij 2 ita no essemus re
dempti Homo no nidit ea in manu
apposuit qr no ex meris sime si mi
sed spiritume dbu di sim cum sicut
dic ambros Duces archa magna sunt
omnes thesauri sapie 2 sce abscondi
Colo ij Unde dic et quidam Duc duces
archa xpi q thesaur effudisti quod
tuetur omna Ad thesaur qm h archa
custodit in omnibus mentibus ipsi ar
cha mediante ire cuntend est

Item archa testimonia applicant sic
xpus que totus non capit orbis qui q
plicatus 2 humiliatus ventris sabarcha
clausus Et qua her archa quia ecce
exinanuit se for s ac vt alia ca
pi posset vnde Io xi Verbum breui
atus fecit dns super terram qua pater
filium breuiauit Unde ysa xx vij
sumatus 2 abreuiatus dns exercitum
fecit ec Et fuit qui verbum pater
omnipotentis et in mensum nit virgini
bus vti angusta visera claudebatur
Vestes xpi humanitas eius vn dicit
agatrio Ps x Delle 2 cu ne me bi
quid h archa custodiunt vestes eius
valde bone Carro eius assumpta de
purissima virgine sba mundata i
sanctificatione originali no peccatrix
sicut filius peccatrici Tabernacula aut i aa
ria has vestes apud se dni habuisse
quia non aliunde non desumine illori
se desia tui sba formata 2 assumpta
est caro xpi Vn notabilis dic apostolus
xpm sponsum emuliere Ad gala iij et
beda multum reprehendit eos qui le
gend putant ibi natum exmuliere

Vade dic azaria herba faciens fenum no su:
sapiens ben. i. Da ipi em stus est
2 ipi eius pgsensus fiat ille de quo
de vsa. i. Qui dns exaltui reliquisset
nob fem. i. xpm dic vna glo. Ipa 2
mons ille est de quo pri sus e lapis
i. xpus natus qui lapis est angl'aures
qui fiet vtrq unu. In maiha. i. sine
ape nupciali sicut glosat dugl q2 sola
opatione sci spus et ideo has nostes q:
fiet et qsiut maira q stuaira. q de:
pmo carmis sic fiet ei pallius quo
opm induit cm qsolsit vt fieret dicas
fire an do. 20 Et ci dehor vocaretur
abangl'o 2 puula ta. i mesd timeret
nostes facere dtam brevissimo pmo
induit ei angelus Ne timeas azaria
inuenisti gratiaz h' est dabit tibi ple:
nitudo gratiae qua patria pozis fam
tui. i. sibi ne suffoet eius magnitudo
Ibi em xpus affibula mantel puri sul
hic loquendo. Ii. sii. ozt. f. ghyfanit ge:
mme sibi nes bien. h sit quia in
eo apparuit speciosi forma p filys
hom Ecce soluz p filys hom. fiz 2 pim
sibg angelozu.

Nunc videndi est de forma pgni i sim:
at satis qi formalis pmo ig idi
in solomby arche i sinuat tres virtu:
tes theologicae sicut in longitudine spes
latitudine Caritas claritudine fiat
q hinc duos semicubitos in longitu:
dine Longitudo est linearis p tres
linea accipiuntq duos timinos aqua
2 adpie Dic 2 inside timinq aqua est
cognitio enigmatica vn dic apliis.
Videmq nunc p speculm in enigmate
Dz timinq adhuc est cognitio p spem
unde vsq. sedm aliam littam Nisi cre:
diderit non intelligetis. i. no quem:
ctis h' de hac duos semicubitos quasi
ipsos. quia videmq nunc p speculm 2 ca:
ptie cognoscimq Cum aut venit q p fim
est euacuabit q ex pte est 2 erit quasi
plenq cubitq latitudo 2 sc. spiritalis ex:
tensio. et sc. fiat duo lata sedm h'
accipit caritas sedm qm gaudysibile
extendit adamicos 2 inimicos passer
tiz tamq addno lata p de latu mdan
t minus. Per di distendi poterit et se:
mis Cubitq p fortq refert addilectom
dei qui absolute 2 p se diligendo est
2 se omnia Semicubitq addilectoz pxi
qui minq deo Vel qua sicpter vicinus
supremo q diligend non est vt petrum
im natura ho sit diligendi. et ideo
extensio caritatis maximum semicubitq
est Latitudo vo extensio adcorsuz i sur:
sum p qua adiuvat spes q ipam in cribi
lem erigendo p tendit vbicu vn dom
est petro qui piscabat dur mihi re
Hic di pdicatoribq q p spem corigit m:
da petro Et h' di hic cubitu et dimidiu
Cubitq 3 spes de salute puerniens exniis
2 ima dei sic hnt spem illi qui gliant

metstionio qsic dimidio spes puenient
ex ima dei non ex minis. sic hnt illi q
sunt in pctis / Dic q' in ista archa spiri
i. e. longitudo fidei sedm temalem latitudo
caritatis sedm qaupiscibilem altitudo
spei sedm irascibilem sic et inqualitz
dia sci Dz excellent i virgine gloria
Adequit Et vestiuit eam auro puri:
simo intq 2 fbrus f. vt clam apparet
ret tam do qm homibq et sicut illi co:
ronam aureaz p christiz huoh' ponit
q glosa virginis insinuant p ragna
tuaz Vestitio auri intq 2 fbrus. et co:
rona ponit p gyr. pque dicit intelli
gi in virgine gloria virginitas 2 feg
ditas Virginalis castitas pauper
mortuporum 2 paositatis 2 differe
tur accipit intelligitur seu mortuipro
dignaz fiat virginez quo adse pro:
sitas quo addm lux sui claritas q
adpximi et bonaz fma fecditas auz
polix eam adcoronam auraz Io em
qd mater facta est sum regis dicpm
dicit vt mysnore regio sublimaret
Nota tm qd corona ista ducebat pgyr
qd sicut i mensitate et eternitatez sic
potestatis Vnde ipse dic Pater tm sena
potas mea / Post ornatuz sequitur
adiacentes angeli Dnm angulos
accipit my. cardinales f. iustitia. pru:
dentia. fortitudo. temperantia. et my.
anuli sicut my. affectiones. dolores.
timores. gaudiuz 2 spem. duo affectq
f. dolor 2 timor. f. quasi duo angeli
arche ex late sinistro. et e latq sinistr
irascibilis q in regione q malu dolor
f. depito. timor desiuuo qui fac ho:
minem caute sibi dly duo. f. gaudiu
et spes ex late dextro. f. gaupiscentia
ex pte boni 2 h' est q die augi dentia
sibili dolor 2 motq exgaupysibili gau:
diuz 2 spes oriunt Iuxta q my. angu:
los my. anuli. i. my. virtutes cardi:
nales supponit 2 sic dicit p or:
dinatiz p fim vt adeo mdm sit modes
virtutis diuni dicunt addm virtute
q sicutudmalu quas ponit phi ex fre:
quentia bu age agiri. et no exercet Iuxta
q angulus cordis qui e affectq dolozis
suppositq est anulus prudentie. ne
dolor irruat in acidiam Iuxta angulu
metus f. positq e anulus fortitudinis
ne timor diriat in desperationez Et h'
duo ex pte sinistra cordis Ita iuxta
angulu gaudij positq est anulus tem:
perantie ne cadat homo in dissolutem.
Iuxta angulu spei anulq iustitie ne cele:
netur in pseimpoz qua nulla pt
spare nisi iustus Et h' duo ex pte dex:
tra cordis Inhys anulis i medium
duo uertes qui f. gsidero pene 2 glo
Considerato pene est uertis i missa
ex pte sinistra duobq anulis prude:
ne 2 fortitudinis vt prudentia pena
gsideratam diligent p viduat 2 fortitudo

Presente liberi sustineat vt etiam eua
det Considerando primo ipse et nectis
tunica expte dexitra tympanum si et
iustice vt qd iterato primo de stola alte
tympanum se ipse et subrubendo vnionis
qd suum est ad illud festinet qd de po
nes eos mlate arche

Tunicq vn mp. t. x. fec
sibi rex Salom thronu
de ebore gradez z vesti
uit eum auro fulvo m
mis qui habeat sex gdos
z stabilitas throni vtu
da erit mpte postiori
z due manu tenentes scdile hinc z inde
z duo leones stabunt iuxta singulas ma
nus z xij leones stantes sup sex gd
us hinc atq; inde Non est factu tale
opus in vniuersis regnis ze.

Summiter z apte aptata Et bta virgo in
solubili nitnatu virtutuz gratiarum aptata
erat que quere mutuo se vobo
rabant Hec sunt virtutes simpli
citas solitudo fi z omis cardinales vel
theologice virtutes iuxta illud Job. Ossi
bus z nervis cq. m.

Tertiam a stadione adsessione qi humilitati
intuit Et bta virgo tertiam eternuz
qui in forma dei esset exinanuit se
metipm maiore humilitatis i maiestate
suscepit Nea em xpus forma serui as
sumpsit magna indicaria potestatis
exercebit.

Solum panem mse suscepit quos libz
z quatuor libz hinc assessores Sic bta
virgo solu xpm in vtero nisi illud Ezc
xlvij Porta hec clausa erit ze. Pn
ceps ipse sedebit mea ze. Qi dicit ipse
z non alius.

Deorsuz clausa Et bta virgo delicias
edulcias tirmis voluptatibz z superflu
tatibus ipse z non alius et maxime
i mundicias sup omis puras hominez
clausa fuit vt supra Porta hec clau
sa erit ze.

Quersum patuit Sic bta virgo inter
supernas adcelestia corde paulo hu
miliabat dona ipsa z apte humiliz de
stendera sacd. ie.

Apte anteriori humilior posteriori sub
limior Sic bta virgo an humilima pau
ptate z i tempore stabili sup homines et
angelos posteriu exaltata Fecit sibi
rex salom ze Primo assignandu est
quare xpus p salomonem designetur
Sciendum in omnes prefiguratio de thrano mora
li Cum autez salom fuit thronus Vi
dendu est quare potius hic nomine qm
mesi prefigurat designet tu ei fecisse
throni ascribit Xpus em vere e pacifi
cus qui dicit Jere xxix Ego cogito co
gitationes pacis ze Tunc em diis efficia
ter cogitauit de pace quando sibi thro
nuz paravit vterii virginale vn dr
zach. vnj Sic cogitaui vt affligerem ze

sic cogitaui i diebus istis vt bnfacerem
ut in Zdomui iuda. Fecit et pacifica thro
nu vt pacem facit qz mediator filio
hominis pacificati sunt deo patri apudiate
z matre veri pacifici pacem apud filiu
quorum volumus possumus i omnia
Ascribit ei hoc opus salomonis qua etne
sapie que est xpus vn pui ie Sapia
edificauit sibi domu et bene dr fecit qz
bta virgo fuile opus est illius artifices qui
fabricatus est auctorez z filiu qui i isto
opere huius throni principaliter suez ostendit
sapiam ipsa est enim vas admirabile
opus excelsi ecc xlvij Vn mps dno
factu est opus istud z e mirabile i oculis
nris Zdoche z dicit fecit sibi Quia sic
plus rex salom sedebat nitor throno
sic plus xpus sedit mysteriu et hosa vn
eze xlvij Princeps ipse sedebit mea
princeps ipse qi non alius fecit et sibi
non alij non eum no mundo non diabolo
non lucifero no vem non mercurio no mar
ti Sed sibi z sibi soli Luciferi tu z nos
homiliz z ceteris ipsis angelis sed alter et
alter Throniuz de eboze Quipud vsq;
ad btum virgine non habuerat xpus thro
nu decore Qz qi sedem plebeam z qmu
ne si m ipa throniuz decore habuit q
prima virginitate gaudet Et ipa q fuit
thronus grandis celsior factu e sedendu
throni celsitudine qp i unit verbu illud
magne Magnificat aia mea dnm qui
obliti virginitatis luz omi sup omna
diligeret iudicabat sapientia vn Ecc
ie. Adenebrat illis deus diuis Cuestre
z multa ze Mira vero q prima virtuz
virginitatis emisit vestem filiu ze fis
magni sublimiter exaltauit z mirde
z vtero virginali velud in throno eburneo
gaudii collocauit z sup omis reges
mirabiliter magnificauit Sic salom si
omis reges hic magnificatu e exposi fe
cit sibi throni grandem z eo consedit
sicd dr ij Re. e. Throniuz de eboze
Notandu qp adhoc qp materia hi throni
i venerit eburne sapiebat qp elephas
moreret vt de ossibus eius eburnea
ret. Qualitas autem elephantis e
qd i interiori roboribus arbor volens re
quiescere quia non habens flexibiles
iuncturas ad terram non pr procumbere vn
significat superbiam iudeorum qui fuerunt
plius diuite ceteris Sed iste elephas
mortuus e spiritualiter qn venente xpo
ceteri ceremonialia recesserunt Et bene
possit elephantis significat aparia qz
fortitudo elephantis z nobilitas assimi
lissimus Filii nobilitas z pcui indue
ni aparia Alij qi carn elephantis ipa
os elephantis Alij qi spina ipa rosa
vn sic spina rosam ze Dicitur
aquidem greco qd est elephas et inter
pretatur mons eo qd elephas pp magnitu
dinez corporis portat formam montis
Apud indos vero dicit hanno a nec q

barritus dicit. Thabor vero pp magnitudinem
sue excellencie quam monti libano minor
est ille mons in quo bn placuit fuit deo ha-
bitare ieo. Quere titulo de monte. ¶
Bestia est spectabilis et azaria inter omnes
creaturas sume mirabilis. ¶
Nur e magnitudinis tales fuerunt patres
bte virginis Abraham Ysaac Jacob David
et ceteri quorum de stirpe descendit quos omnes
superexcessit est inquantum gra et virtute
in mense fortitudinis sic et ipa paucitatem
que bnma sustinet que fuit in ea for-
tis vt mors cui omni. Istud i venere pau-
lo infra de choro. ¶ Natura frigidissime
ita vt sagittis eius incedu serpentum
vnus dicit exhiguere. Sic et gloriosa
virgo superavit virus qui serpens antiqu. Eua incedunte humane nature i su-
dicat assumpsit et exhinxit qui unus polus
damascenus de purissimis eius sanguinibus humanitate xpus assumpsit. Ad
eam felle et acetum potaty morte dom
venenis plene eudauant et adhoc ama-
rissime poculo dignaty est potari vn
dicit. In siti mea potauerunt me acetum.
Draconem inimico et bta virgo serpenti anti
quo qui seduxit eua. Unde in figura ap
ric dicitur e eidem serpenti. Ge. iij. Inimi
cias ponam inter te et mulierem. Quere
titulo quazuria azulier exposicionem. ¶
Valde odit ventum vt dicit. Sic et azuria
humillima ventis superbis et fastu mun
dam designata phester vesperam hest
xiij. dicentes dno in oratione sua. Tu dne
qui hes omnis stam nosti quoderum et hiaz
inquiorum et abhomer significat superbie
et fle mee quod e sup cap meu et detester
illud quod qi panni menstruate ze multa
Odit et draconem et luxuria venenatez
quod bn tmr apparuit qui prima ratio vir
ginitatis emisit. ¶
Valde parcuz hz lingua et sic i ore abstin
dicam vt vix aliquoriens videat sic et
beata virgo paucissima verba creditur
habuisse. Unde non in vij. verba eius
iquatior euangelys describunt. Dial'
vt dicit magne sapie sic et azuria Re
titulo de supra eius. ¶
Pascit se naribus et eis vtit in omnibus
veluti instrumento et cum eis eria arboreis
eradicat. Nares quibus ethosa virgo sum
sum attrahebat odorem terrenorum sinistra
Unde describit lunam hms subpedibus
ipo xij. et dextera ferrens desiderium
eterno quod pascebant ipa anam edu
lio spiritali. ¶ Inuemens hominem erran
tem reducit eum adviam sic de et bta
virgo errantes pdenia errore sepissime
reducit adviam fidei et adviam que ducit
ad vita jo. xiij. Ego sum via ze. Errantes
et pdenia viaz suis oziombus meritis
et exemplis reducit quatuz mst est ad
virtutes oppositas pquas venit mecum
Unde dicit. Nunc erracia omnis vie et veri
ere. et ¶ Castissimum est aial et signat

triplicem castitate. Coniugate quia
tam potestatem sua giugis vidualem qz
admodum turtur pq mortuz sui gparis
dicit se nequa aly copulare. Virgi
nalem quatuz adossa candida et sicida
que si gbirentur et pulcrizent pallore
oculos extinguat qm cpar iungat. Can
dor significat virginitatem intensio cari
tatem pulcrizacio humilitatez. Et talis vir
ginitas purgat oculos interiores vt
regem gloriae videre sicut valeant intue
ri ysa. xxxiij. ayt. v. Beati mundo
corde ze. Et azuria tam giugata quam
vidua semp virgo permasit. ¶
Turrem ligneam cum militibus portat
et armatuis sicut legit i machab. vj. Et
tali catholice ecce edificii p pces ap
ric patrocinia et ex sustentat mesira
et virtute qm maxime apparuit in pre
dicte sepulture qm fidei ipig tota in
nea est ecclia cum a fide et spe deficerent
omnes sanctus. Vel adhuc aliquatenuz
titulatur. Unde Thomas dicit so. xx.
Nisi videro in manibus eius figura cla
uo et ze non credam. Et aly qi despan
tes dicerunt hic xxiij. Nos spatio ze
Vsq sanguine vnc et mori non timet mori
si magis acuit niplinz sicut legit i machab
vj. Et bta virgo vsq sanguine filij effuso
maluit mori cum ipo non timuit si ma
gis optauit et si adhuc p ipo non potuit
exposuit tri qi potuit fecit. ¶
Maxime diligit liberatorem suum et ei
semp obedit. Dicitur enim qi captus
auchatore grauissime verberat. Et
accedens alius qui volt ipm habere
obedientem et liberat eum de manibus
verberantis quod adiuerit elephas
et in manibus eius mansuefit et eum
diligit et ei semp obedit et suum libe
ratorem recognoscit. Homo vero in na
turalior elephante qui xpm nec libe
ratorem suum voluit nec eum diligit
nec ipi obedit denuo modi dicitur in
gracia sensu derelinquit liberantem
se ad xxix. ¶
Elephantis qui apud modos appellatur
barro aiore que dicit barritu et mde
ebur aduro. Quod quidam dicit si
veru est pus obscurum si quidem instru
mentis dimatur artificiose redit tan
did et lucid. Sic azuria quando concepta
est obscura sicut pozuimale si subtile
in ffnis artificio candida et lucida sua
est insanctificacio et hmr data e ei ecclia
libam qui mipre candez vel candidato
vsq xxxv. ¶
Sine carne est i sine viaositate carnis
humane nam in carne uxit pter car
nem vnde non cuto si aia appellatur
pri xxv. Aqua frigida ac fluenti
i marie manus hominis. s. Gabriel ms
sus adeam de terra longinqua hor est
decalo et sine carne i sine carnali affectu
Sine pelle quia unquiaz exhiata est in

Aual' appu bell' et reliq bellic // Multa ingens memoz et metellau-
ayotu suo valet salutat // Greciatuz medunt. Aucersicent
magnus patrum // In nisal' stans pp dracones dimittit
Q' inimici eis sint et abeis implicari necant // Adremo prout sua sum sunz
Genel tm exignit nc plet si omni tm. Annus. ccc. ornat
Sola eos exignit mdia ze.

pellibus i mundus mundi exteriorib na gtam
mundi spreuit pte humil hoc quo adpel
lem 2 tapissima omem carnalem abdi
cauit affectu hoc quo adcarnem Et
sic acuene 2 acute prsis extitit aliena
2 phoc choze qgtue apparuit. Cime
prtis i sme superfluitatib pepas sig
nantur fatui reperta tridis indisarti
cerdi otosa contactu illicit disorsa
cionei 2 hi Vel superfluitates tem
poralium tum fuerit pusprima.
Cretum quod in sanctificatone 2 fmo
sancti submonitoe qma ugmb est mdul
mea relictu est hymnorus uocu n talo
rib adusi vt concepit sine semne vir
tp hoc congrue psiguata pnuntiam Aaron
Nu xvij. q ner radicata plantario n
desossa surculo n arata suco ner fem
dita semne sic die Aug florui fron
duit 2 peperit nucem.
Duru qma fuit impenetrabilis omibus
iaculis mumci 2 flacem suam posuit vt
petram durissimu mstly passione durc
addampna durorez adverba Durissi
ma adulia que pacebat mfilio flagellato
Frigidu qma sine mentuo gaudiscere
cum em alie mulieres omnise metalo re
cuapiant ipa mspnus sed obumbrate
2 refrigero concepit virginitatis gtia
pmanente.
Solid 2 ipa solidi p virginitatis appe
tu aquo mupia mitauit hoc ce solidi
tas optime quenit pienti nam licet
eius vterq euacuatet sillu patrendo
sigillu pudicie non amisit Et ideo
dicit tal porta clausa Eze xlmj. q
ante partu et mpartu 2 pp ptum pp h
di eam sme dolore peperisse i sme ulcu
ralu lesione qua dolor est gtmmor di
uisio Non sic peperit thymar ner sic
natu est pharez Gen xxxviij. de quo
dicit mulier Quare diuisti pte te mace
ria Vel h soliditas est animi qstanta
pibono.
Candidum vt candor refferat adsanctica
tonez vt supdictu est Vel candidum
mteriq pinocenciam et ai puritate ex
terig p perfectissima castitate Tumulo
depulchritudine eiq i uemes melius
decandore.
Luadum bonoru exemplorum diffusione q
fortanou mtuetes uiu preptu filiu ast
v. dicentis lucebat lux vestra coram hi
bus ze Vel hoc luciditas adiam pt
referri adluciditatem vltus virginis qui
filium dei ptaret in ventre Quare tylo
depulcre tuus oropali.
Fublandu exuberitate cn trny. ny. Fubi
cundiores choze antiquo phunt rubore
figurari pot ayare caritas vel martyr
tuz cordis eius qd passa e pp caritate
cum aly martires passi fuerint pp fidem
Et hoc martyriu quo sic facta e rubi
cunda passa est dum iam essi quasi xlm
annoz vt refert 2 hymg etas vergit

tantiquitatem.
Forte 2 robustu 2 ipa e mulier forte q sita
a sone fi in veta axpo 2 ubipo etabrele
Quare tymulo deforcitudine eiq vbi appellat
mulier forte.
Durabile p perseuerantiam i oim chri et
virtute qma non deficit fides eius mpas
sione filij luz hic deficit omns sanctus
pp hoc deipa dictu fuerat pq illud q
dicit pab mfine
Non extinguetur i nocte dnice sepulture
lucerna eius i fides Vere tunc facta
est cpn pl uspiae pmorte oculuit
Vsuenu vasis fabricandis ad sciara re
ponenda Et ex hoc choze fabricauit spo
sancti artifex vas illud admirabile ofq
excelsi erd alij i quo repositu est illud
sanctuariu dnici corporis de quo dno
dicit Lucf xxvj Manete ad sciarum
meum 2 vsq xxxvij Dextim i vita vir
gine exibunt vtique 2 saluabo i monte
syon qfiunt cpn peperit saluatorez Et ad h
sigrandum ad h reponit corpq vpi in
pyride eburnea 2 hostie deqbus qfiden
dum est.
Suauc 2 leue qn bn corpolitu est q
potentibus instrumentis et aurum non in
uenit structuosam deuote adeam ac
dentes qua spus sancti studiosissime ex
poliunt.
Dammu sibi suppotum 2 astrectu suauc
dicit i ignustum sic aurum sibi astrectos
amore 2 fi nuau abmcendio vidaz
Ezechi salomi affirmat dethesi qd nuq
exploratu studij sic legit nu. xi. q
qui salliatu est cera i uentez etiam qui
dy et adhuc explorat illud salliandumez
fiert cera observanda castitatis que
non obtinet defacili insi pfuace inue
Combusti 2 pulueziatuz diaqu stream
tolli pallorem oculoz vt supdictu est
deppuctatibus deplantis
Lecta fuit virgo thymaz e
salomis nam in ea verus
pacifici corpis nouie mei
sidus sedit et quieuit vi
ysa xi. vbi nos habemus
erit sepulchru eius gloriosum
dicit alia translatio erit requies eius glo
sa i gloria dni erit requies eius Cum
autem ara usti sit sedes sapie beta vsp
singulari priuilegio thymaz dicit i sedes
regia que regem accepit 2 peperit q nulli
alij regine concessuz est Ideo singulariter
de xpo dnm est ait y. Vbi est filius natus
est rex alij enim propiquaz nisi sint de
matre possunt coronari reges si non
nascuntur reges Ez xpus mdie qua
accepta est amatre coronata e regem
vn can. ny. dicit Egredimini filie syon
2 videte regem salomem diademate
quo coronauit eum mater sua ze Hoc
inuenies sufficienter expositu xy
p tractatum ayare.
Scribitur thy
mez hymnc fecit sibi rex salomon de ebe

cum virginis castitate sibi placuit
Vestitu a fuit throno h' auro fulvo m
imis i decoratu sapia verecundia obedia
paciencia puritate caritate prosit apdi
mditate et exemplorum fulgore 2 singu
lis aliis virtutibus quarum magna multi
tudo notat nuppciarum aur 2 mlyc
throno principaliter notant tria pri
mes quia factu est a salone qui interp
paficis. Secundu mundicia qua fac
tu de choro. Tertiu magnitudo q thron
ni hic fuit grandis / Primus enim i mullo
cinctum i venerat quia i mullo sedu
erant tumultu gaudiis carnalis gra
ssim prior quam i casa que sola dicere
potuit Rui erant me exquierunt i taber
nacolo meo Non solu i tabernaculo anime
sed 2 corpis mei sed in mullo i venit mundiu
qua de ipa sola dicit spos Tota pulcra
es amica mea 2 macula non e mte 2c
sed in mullo alio i venit grandem sed angusti
2 arctu 2 quasi non planam sedem
mea ni venit grandem p humilitatem
que sola capax dei est qui dic ysa lxvi
Super quem requiescet spus meus nisi
super humilem 2 quietum 2c Quanto enim
minor erat in oculis suis tanto maior
erat i oculis dni Quanto etiam minus
appreciatur a amatoribus mundi tanto
carior erat i oculis dei Sic enim qd ho
mibus altu est abhomabile est apud dm
luc xvi ita q hombus abjectum est
p deum altu est apud dm Item no
tandu qd quidem licet sint casti superbi
tam sint uel austeri virtute vnam ha
bentes sine alia si hoc sit possibile et
tles non sunt throni grandes Ex bta
virgo virtutes singulas hns insupla
to sola i venta est 2 facta ad eos throni
grandis. Ideo dicit fiat sibi rex salon
throniu de choro grandem.

Materie positure qua fabricatu est aurum
2 chorus qd utriusq; prosum vide

Artificiositate qua non est factu tale
opus in vnis regnis s celestiu ter
restriu 2 infer. phil' iij. Durabilitate
eternitate vnde throns tuus deus i
seculu seculi ad hebr i. Item throns
eius sicut dies soli q eni sunt.

Insidentis maiestate Quia qui i oriente
habitis erat sedu deitatem ibi voluit or
namsibi assumptam humitate Vnde
ysaia dicit ecce ex iij Ecce soli oriu
in sola Quia apprehendit i apprehensibile
oriundedit in immensu gremio vteri sui
2 intra casta viscera continuit omia continen
tem p hoc tantum ipi ysaie Quem
totu non capit orbis mt sc d vi f ho.
Propter hoc etiam figuratu e xpus petrede
nem qui intra circuiens in vtero Nam
in vtero virginis quo ad humanaz circu
scriptu natura mch p mortu sarptam
Anime potencie naturaz omia circulat
Gigantes quantitatis incomprehensibilitate xpus
em dicit gigas fortis sic 2 ipe non

est irrefulus fr rex magnus sup omnes
deos. homines 2 angelos pp hoc throns
hic soli apparet qui tre excedit e 2 omnes
dicit 2 tang tre excede quantitate.

Operali presidentis dignitate quia thro
nu hic fecit sibi rex salon sicut supra
expositu est.

Maritatis immensitate Quia factu est de
auro fulvo minis qd est colorus optimi
2 fulgor eximij Item pp claritatem hanc
dic put sequens de filio Throns eius
sicut sol in aspectu meo Quanto enim vir
go forte apud homines quasi subobscura
apparebat tn in aspectu dei clara apparu
bat vt sol qui e pulchrima arabura.

Iustissimi iudicis auctoritate vnde dicit
illi Sedes sup throni qui iudicas iusti
ciam Item patet i iudicio throni sui
2 ipe iudicabit orbem tre in equitate 2c
Et hoc ideo ponit adiacentiam qui in hu
mitate quam assumpsit ex ea i iudicio ap
parebit Item quod iudicabit accepit a
matre vnde ipe dic Io v. pater non
iudicat quemq; sed potestatem dedit filio
iudicii facere qz filius hominis est.

Trium principaliu virtutu quasi infinita
quantitate Nulla enim virginitas sue
puritati nulla maiestas sue humilitati
nulla dilcio sue caritati potuit equari
Summe dignitatis in effabilitate quia
in hoc throno insignis iung imperatorie
ces clemencie sue pietatis roborauit.

Ad dignalite vbi facta est ex choro 2 auro
qp utriusq; medionale est Queri titulis
suis.

Beneficiorum i numerositate
Ideo dicit heb iij Adeamus in fiducia
ad throni gre 2c hoc i ueniet nstra
expositiu.

Sequit et vestiuit eum auro fulvo nimis
2c Ebur casitas vt sup dm est Auru
humilitas Ebur auro vestiebatur quia
casitas humilitatem decorabat Et nota
q ebur auro tegebatur quod plus appa
rebat sicut plus apparet vestis quam
corpus Inquo notandu qp plus respexit
deus in casta virgine humilitatem quam
virginitate Vnde ipa dic Respexit hum
litatem ancille su exca eni parte plus
eam diligebat Et ubi amor ibi oculus
Sic debent virgines plus speculari qd
Dei infirmiu est quam quod forte ul'
tandiu Idem autem humilitas auro
assimilatur 2 auro fulvo minis qd est me
talliu pciosissimu 2 mundissimu Virgi
nali siquid humilitate nulla virtu mun
dior nulla preciosior sicut magna.
Mundicia ponit ad virginitatem pro
sitas ad humilitatem Et vestiuit eum
auro fulvo nimis Vnde alibi de ea
dicitur Circumdabit de auro 2c Vestitu
Marie de auro h desple Apo xij Et
bene dicitur vestiuit Anima eius ayrie
2 corpus quasi de choro propriete integri
me virginitatis Virtutes eius corpus
eius adornantes qi aurum Quod enim

Luc i

auro inter metalla nullum pretiosius sic ut
tutibus azure nichil aliquam gloriosius. Et
sicut aurum colorat cetera metalla. Sic virtutes
azure ceteras omnes colorant et insignitur v
tutes vii. Nichil frenositatis nichil
glie et tandibris quod exempla non resplen
deat. Nullum pretiosius sic vituabis azure
nichil aliquid gloriosius. Item aurum pulchri
mum metallorum. Cetera metalla cete vermes
vel ceti sancti sequuntur format dnis visa
glie quibus omnis colorat et insignit pulchri
tudo virtutum marie. ¶ Aliter ypa
pal. ix. dicitur sphia quod idem est quod thur
ribus vestrum fuisse auro mundissimo et
ponit supplicium ipsum quo optime con
venit beate virgini. Est enim aurum mundum
carere mortali peccato. Est mundum carere
venali si tam hoc aliquam diu fieri possit
licet enim in hac omnes remittant omnia peccata
nemo hic vivit sine venali et nemo mu
dus abide. Mundissimum autem est carere so
mite peccati quod nullus habuit preter
beata virginem. Unde congrue attribu
tur ei supplicium istius. ¶
Vel panni filium nimis significatur
virtus quia sicut sapia azura omnis tra
est euclath vbi nascit aurum optimum
xpus quo vestita est et decorata azura
Unde dicit amicta sole et xpo. Apo xii.
Dicit abanna hoc est asplendore eo quod
repressus aere plus fulgeat. Naturale
enim est vt metallorum splendor plus
fulgeat lucem alia repressius. ¶
Clarum pulcrum sapiam quae clara
est et magna marescet et facile videt
ab hys qui diligunt illam ec. Sap. vi.
Et quod vi dicit de sapia et geme intelligi
de azura. Cinamomus quedam est claritas
omnipotentis dei sincera et id nichil
inquinatum in ea. Et illam. Ruere
de hac claritate. Titulo de puritate eius
fulgidum per exemplum quo non solum hos
mines sed et angelos irradiat sicut azuth
vi. Refulsit sol diuinitatis in speculis
aureis. Alpa ista xpus et azura
qui pertinent fideles esse et resplen
dierunt in montes aureos. Montes etiam
celi et iusti. Vel fulgidum et admirabile
per virtutem miraculorum. Tale enim lucem
appellat obrizum sic dicitur eo quod splendore
obrideat. Est enim colorus optimus quod he
bra aprus efrin vocant. Et ex hys
stdm vsidorum apponit obrizum. Illy dicunt
quod obrizum greece de eurizon aureum quia
lucem et visum quod est radix. Aurum enim
carceas est bonum enim medicam habet
quinti ex radice carcinis procedit. ¶
Dum pimmitate peccati nec sedes
colligit eximinis loco sibi ponat. Sic
nec azura quae nata est excludens quia
sic spma rosam gemit. Iudea azuram
Unde et secundum hoc sol quatuor quae
nulla medicina possit aliquatenus inquinare
aurum quia purum est aurum sine
fecibus et mixtura. ¶ Rubiandi

Et azura rubiandi pudicitiam virgi
nalem pulcritudinem naturale pacem
singularem iucundissimam caritatem. Quare
tyrido decorat item aurum quanto rubiandum
tanto melius. Et quia azura et hys et
alys omnibus virtutibus pollebat omni
sancto id est prosiet coram deo. ¶
Dondosissimum primo zasam humilitate
et aura gravitatem quod apparuit tunc
salutatione qui adhuc angeli non
se manut apposito sicut et statim dicetur.
Eucomodos fiet ipsum et nominabus stan
tiam. Vel quia spondebat omni sancto
habundantia caritatis quia non admi
sura datus est ei spiritus sancti si totum datum
est ei quotidie dari potuit quare ait
Unde beatus b. Ambrosius domine alicui sed
sic datum tanta virginem non admisit esse
necessarium. ¶
Boldum pimentis constantia. Bono. quod
apparuit in filii passione vel nec irata
aut aliquem nec potuit irritari aut
pacem ad iram. Innuit in filii sepulta
qui in magna desperant nec dubitavit de
eius resurrectione sicut fecerunt discipuli.
Tractabile et ductile pabedam quae notat
ibi fere malla dni. Qui dicit quotiens
placuerit facat de malla sua esse trac
tabilitas. ¶
Dreno su cuig prin xpus Unde pri
sine. Vel et de ultimis finibus prem
eig. Ultimum finis celi celeri. Quare ty
vbi appellatur mulier. ¶
Imputribile pluxuriam quo adamen
spiritualiam quo admentes et spia corpo
eius non fuit resolutum in mysteriis
Iudeis. Credimus quod in magna cura aputre
erit nisi cum pure glificata est in
celis. ¶
Non erugnat pmaliciam Unde dicitur
Et virgo singularis inter omnes mitis
ec. Percussus non murmuravit sicut es
tiber signatur virginis pacem in filii
passione que coram tondentibus et pre
cantibus se in filio obmutuit et non aperuit
os suum. Qualem enim se exhibuit
agnus et filius talem se exhibuit mater
Percussionibus dilatat quod apparuit in filio patientia quando dixit pater
ignosce illis ec. quod et matrem fecisse pu
est credere. Tunc coram filio latrom
petenti memoriam sui gemisit pudissim
deo vere potuit dicere pater filii et mat
filio. Interdulcione dilatasti michi. Et
tribus quem et patri et filio deputabis
dicit. Deus iudicium tuum regi da et filio
et iustitiam filio re et xpo filio dei pub.
Visum gaudet ipsa est enim ille qui dei
dicit ecce ego. Dulce lumen et delectabile
est oculis videre solem. ¶
Vitam plangit vitam quae et glie
et vivificabit aliquibus vitam naturae
Unde dicit spme omnis spes vite ec.
et est istud omnis diasperion. ¶
Informacio phat et in filii passione sulpane

pura intrauit exeunt puriores sicut pui
in fornace babilonica. dan. iij. ¶
Tauro 2 eremo theca format vbi gemma
collocat p gemmam xpus ptheca azure
humilitas nupcia collocatur est xpus gemma
pcosissima 2 sedet ibi sicut lapis tauro
et ex eq. Bonitas medicinalis i ozname
to auri 2c Vel p gemmas intellige azure
virtutes quar expositorum fuit cuius hu
litas que signat ptheca Vnde le positu
flamescit 2 rutilat 2 scintillas videtur
emittere Et maria nisi le posita p vmone
carnis quam deipa sd accepit ut sic flam
mescebat pardorem desiderij celestis sci
tillabit p tribulacoes ere multiplices reful
gebat vt dni est plena opi et exemplo
Fari est 2 ido prosum na ipa est vnita
virgo 2 mat Vnde dicit virgo singular
2 sola mater timpta 2 ido pul 2 de vlti
mis finibus fuit pui eius Quere titulo
ap ipa mulier bona ¶
Medicinale quia valet gra lepra 2 me
lancholiam Et azura contra triplice gouf
sentiam que non in lepra 2 mundana fi
tuitate que i melancholia pulcritudo era
dicit 2 valere contra stabam. ¶
Calide nature e stom platanu i quo ca
ritas tam vfinis quam mystor figurat
Ponderosius duplo qm argentum est es
Pretiosius tempatis tractabilis ductibi
lis duribilis coloratis omni metallo sic
2 maria omni mysto ¶
Vlis erasmo sens timore dei no corripi
Fulget de auro Auri tres virtutes pri
significat Sapiam caritatem Obedia
fuit eis maria tota aurea p sapiam hybuit
em sapiam a sapore 2 sapiam a sape
Asape qua gustabat oma verba que de
filio dicebant mozdesio luc ij. Hanc
autem sapiam habet a spiritu sancto qui
supnenens i eam abstulit ab ea cordis
ignorancia Vnde 2 ipa dicit apl'o
Sapore Est a sapia sapore virtutis gusta
sca Hanc habuit ipa pre omnibus vnde de
ipa dicitur pu. xxxj. Gustauit 2 vidit
quia bona est negociatio eius Quere tu
de humilitate maire exemplum humilitas
ergo azure auri 2 auri fulgur minus
sor fu gallice Siquid humilitas eius om
nem etatem humilitatis excessit Sum qm
to fuit virtutibus pcmmendor tato mira
bilior 2 prosior. Hymmilitas em alios
sanctos aurz pallid' fuit 2 non puru au
ru mappatio eius Vnde posterior dor
si eius mpallore auri Valde em mmo
ris pzeq est aurz pallid' qm rubiedine
Auriz fulmiz minus epallere or habesmere
fuit etiam maria mitis pacientie que
fulgorem pstat ceteris virtutibus sicut
aurz ceteris metallis Quere titulo decor
maire fuit ecia aurza pobediam Quere
titulo de obedia maire

Equitur qui habebat sex gradus
Qui sunt sex apices spiritus
sancti Dor expte corporis duc

expte aie Sexpma corporis forma est cum
ms assimilatio purgatio Secda decorsio Ter
cia formatio Quarta vmo Et hic vmo istor
sit pius, naturalit alto sil' fuerit tpe Duc
operationes expte aie cum aia constat ex
intellectu 2 affectu plenissima illuminatio
intellectu quatn advitatem 2 affluentis
sima fecunditas affectu quatn adbomitate
vnde plenum gre 2 veritatis Veritas ad
intellectu gratia pfunet ad affectu Aliter
et pot illud intelligi. ¶ Hec gradus
quos habebat thronus pquos salon asten
debat in thronum sex virtutes bte virginis
possunt intelligi pquas xpus ascendit
in virgine Et si eum i eam descendisse dicat
i eam tamen ascendit quia pom apparuit
hominibus Hec sex virtutes notant luc i.
intrabis bmaris gbmate Duc prime i
affectu 2 cogitatione signant cu pmittit
Turbata est 2 cogitabat qualis esset ista
salutatio Quatuor alie in pmone Duc
prime ibi ap' turbata est et cogita. q.
ista sit azure Quod turbata ad affec
tu ap' cogitabat ad intellectu. ¶
Prima est ergo verecundia que notat
in turbatione Quere tu de verecundia ¶
Secunda prudencia Vnde 2 cogitabat ql
esset illa salutatio Et bn post verecundiam
subditur prudencia qz quiz spiritus
verecundie quadam audita est mmq di
screte disdicunt Alij exprudencia pre
sumetes fuit pperi ad laqueum ¶
Tertia modestia sermonis que notabur
cum ait Quomo fiet istud qm v. n. cog.
v 2 tarde prupit i verbis 2 breuiter lo
cuta est cu tam angelo cum bis fuisset
allocuta Et bn pz prudentiam eius no
tantum d ap' prudencia multos solet fare
ad laqueum pperi 2 in sermone p
Quarta i mobile pacitu castitatis Unxos
q n' ad pmissione angelica turbabant q
no timuit Rm v non cog. De my
stis virginibus dicit esa xxvj. Pacifice
sensata 2 tacita 2c Item ibide gratia
sup gratiam mlr sca et prudorata fuit
enim aparia prudorata in turbatione tacita
in sensionis dilatione 2 breui in sione
Tacita in salutationis discussione
Sta i firma in proposito virginitatis con
servande. ¶
Quinta humilitas q notat ibi Ecce ancilla
Sexta fidei magnanimitas Et no ibi
fiat mihi f. v. t. post notari gsensus
ipsa Ubi em ap' salutatorem geiper
non tm tenebatur credere futuriz esse
ap' pmittebatur si eam asbitere vt
fieret Et' duo sz fides 2 gsensa requi
runt ad ipsum baptizandum cu dicitur
Credis in deum patrem omnipotentem 2c
et pz vis baptisari 2c Credo 2c Gen. cra
xxlij. Ergitur gsensa debere pius
qm adducatur ad ydolac Vel ecce sex
gradus isti pstant i dicat humilitatem
maire cuig merito ascendit tam xpus
vt sup notatu est Habz em humilitas

sed differencias quas tres ponet adpri
mum. s. sponte subiecit se maiori puer mi
nori tres adse ipm lapsi desse humiliter
Ceterum desse humiliter velle sanctum desse
humiliter.

Sequitur Et summitas throni ro
tunda erat i parte posteriori Su
magna fuit agaria genere qz
de semine abrahe de tribu iuda
de stirpe david maior qz naturaliter domus
insignita maxima quia grana plena su
mitas throni qz mater dei Extenuata aut
erat in parte posteriori qz in rotundo est
Alexandri ideo timat qz mortuo 2 sicta
oreolus sicut et in tatem Dare deo
throni antiori statu vgimus an parti
Posteriori statuis pz partuz Aliqui aut
fuit qz mater non fuit fi. quia fuit fi
virgo fuit Et ita a virginitate pfectio
tatem vadit a virginitate vnde 2 de
porta clausa Ergo i summitate
throni agitur maternitas i rotunditate
eterna virginitas in posteriori gtia
eternitatis figurat q iudeis gtia sequit
posteriori unde i pe i principio eas
que in xpo sunt posteriores gtias Vel
summitas throni rotunda quantu ad xpm
nuq curo dicat throno Cuiq throni su
mitas passio vbi dixit consumatum est
Vere rotunda qua quo mense geptus
est 2 passus qra illud pceptu Ex xxiij
Non coquies hedum in lacte matris suae
Vel quo ad sacramentum eucharistie qz p
fecit melchisedech i pane 2 vino 2 quasi
circulariter facta est tradita ad illud vn
dicat xpo Tu es sacerdos in eternum secm
ordinem melchisedech Vel aliter summi
tas throni ro e m p. pos. Forma rotunda
significat eternitatem phant summitatem
throni significat intellectu agere qui
est in anima supriori ethoz capax 2 soz
que sursum sunt nihil quaerens in si
eterna Et bene pars posteriori qz in iudi
apparet quod erunq Rotundum enim ex om
parte equale est sine angulis sine pri
sine fine Erat enim maria rotunda dum
qz erat domicilium illustrata et ideo et
ita dicam deificata principes facta dum
eternitatis sine duplicitate 2 angulis Apte
posteriori que est finis corporis quia non
intrat vita pfecte sint filicitat fi pp
mortem que sequit posteriori Hic ime
te uel intellectu i nobis dum vnaqq
nis solitudo relucceret quo ad voluntate
memoriam rationem.

Sequit 2 duo manus tenentes
sedile hinc 2 inde Sedile
tranquillitas 2 pax mentis
virginee vbi requiescunt illa
spiria que i omnibus requiem
queres i thyberniculo eius re. mesabo
requiescit quia ibi factus est i quo loco
eius Iudor sicm susceptus est filius dei
astante adsessionem humilitatis qui humilitat

sedili

eius facta est m sion. i i speculo hor est
Maria. Duo manus hinc atqz inde te
nentes hor sedile quia primus significat opa
celestis sapie 2 spiritus sancti qui est opa
tones. Hyns duobus attribuitur tota huius
edificii fabrica sapie vii pri ix. Sapia
edificauit sibi domum qui quia i ea
2 de ea factus est qui attribuit non mito
Vnde dic cum apolo i cor. xv Gra dei
sum id qd sum. Hoc duo manus tenebant
naram i omni virtute Aliter methono
isto i primaria sit quasi duo manus vna
qua ulstos qmet ne corruat i ppsiudi
Alia qua petores erigit adeiam Vel
sedin solium damascenum duo manus duo
ea operationes spiritus sancti vna q pigauit
illam assimile Alia qua poteram dedit
verbi receptiua regauit simul 2 eternitatem
Aliter duo manus tenentes sedile hinc atqz
inde ge peccato sine culpa 2 potus sine pena
quibus sublata e maria a maledictione eue
qd dub benedicit tenere sedile qz virgi
nitas no exclusit fecunditate nec eq
Et sic ex nulla pte throno lapsus est Et
hoc e. p nomen adam potuit est i paradiso bti
virginis qui mulier concedit vir et opa
ret i ea fecunditate 2 custodiret virgini
tatem Non fuerunt ibi manus dissimiles
throno s. virtutes operum dan. y. Di
lapis lapis exercitus demonte i ipsa
sine manibus i sine ope humanali sicut
exponit aug. Ex ille manus depinxit di
ex. v. qrumus eius tornatiles s. duplex
opatio spiritus sancti et i ceptu 2 in partu
tornatiles pp subtilem opationem Nunc
pp sapiam plene iacentis iacentis sicut
prauam suspicem ideo desponsata fuit
vt diu celaret misterium Et habz iacen
tis gratiam impetrandi Spi em ipsa est
hester cui dixit assiste i xp Peto ame
qd vis 2c.

Sequitur et duo leones stabut
iuxta singulas manus Duo
isti leones Johes bapta et
Johes euangelista Leo bitat
in deserto 2 rugit bap. inde
deserto inde adiutam Euangelista inde
deserto spiritali qd desunt angelo Vnde dic
apo. i. fin inspu in dnica die bap. om
sit duplice vigitu quo adduplice adue
tu Primo exteriores patuos in iustitiae
Vnde aug non sum digna pl. cor. calau
i explicare omnem verbi Alio ert
rens p simpsiosis mage vn domina
impera 2 re hic ay Ergo Johes sede
rugit duplicat primo defendendo et
nd in principio erat verbum Secundo
de temporali Verbum caro factum e Ito
dicitur hy tange manus fi simp. stare
Debap. dicit annus sponsi stat 2 are
De allo stabit uir eriam 2c Non tigit
manus qua mad operationes non exunt
Non longe stant quia alopiate manum
non accedunt Aliter duo leones isti

Gabriel 2 solhes euangelista a dextris et
a sinistris Johannes principali. a sinistris
eius missa est cura corporis domine nostri
ihu xpi dom est discipulo Ecce mater tua
Et i temporalibus principes 2 ministri
tis eius fidelissimi testis Gabriel custos
dextris i ac Custos s. interior fere
tissima 2 sapissima eius desidia nocuisse
altissimo cp est officium angelorum Q
mipretat fortitudo dei Gathanam fugiens
2 sternans ne virginitate eius violaret ex
plorare apere manibus specialibus obsequius
listens.

Sequit Et xxiv. seniores stantes
sup sex gradus hymo atq; mde
bis sunt prius antiqui vn. orta
est aurora Duodecim pp duodecim
tribus israel exercitibus omnis sancti
testamenti veteris processerunt Et bni desar
bunt mirabilibus thronum quia prius i venit
ad thronum i vegnie que fuit destructe cor
sedm carne 2 etiam sedm spm dni exposit
2 excessit mita singulorum Unde dicit illte
fil. ecce rc dicitur aut seniores aparere
xpi qui fuit magnus leo de tribu iuda 2 hyy
leuali genuerunt leone ei fieri solent eq
tario Et stabant i gradibus throni tamq
puli i mixi mitis eius admirantes sup
hisionibus illis 2 clamantes Que e ista
que ascendit.

Iuxta duodecim leuali i xxiv apli dmmu
tis notat humilitate Quod stabant ante
thronum tum stare obsequentis sit et mi
nistratis sicut cp ipi obsequentes erant bte
virgini i diuibus Q mirabilibus stabant
2 stabellis sicut cp licet essent sanctissimi
tri non attingebant tantum sanctate Qui
bus dicit leuali pp fortitudinem pace
2 nupti predicatis indesito mundi filiis
illis magnis leonis detribu iuda q ipos
genuit in passione Q stabant i ascen
sionibus thronum sicut cp mundi erant 2 hmi
les 2 ipam licet alonge in virtutibus
imitantes.

Sequit Non e factus tle opus
i omnibus regnis Tale i simil
prosperitatis simul subtilitatis
simul admirationis simul sa
tatis simul famositatis silis formosit
silis gtie 2 honoris sic est vta aurora
tra regna celestium terrestrium 2 inferi
Hoc notat cp non i venit silem sede
m omnis creatura qr nec primus silem
visa est nec habere sequentem Vel duo
regna erant militans 2 triumphans in
quibus regnat filius dei qui est rex re
gum et dns dominantium Q azaria non
habuit silem matrone nec silem igitem
patrone Vel tria regna pertinet ad tri
plicem statum salvandorum in quibus regnat
deus s. Noe Daniel 2 Job Ez. xxiv.
Job quegati Noe gmentes regentes
archam corporis in diluvio peccatorum
Daniel virgines Quia nec in statu qui
gatorum talis sponsa nec talis vidua nec
talis virgo Et ideo non fuit factus tale opus
i omnibus regnis.

Et notandum cp thronus est sedes
iudicaria vn puniunt iudices
thronum suum 2 illud sedes sup
thronum qui iudicabit iustitia Cuius mor
sit hic iudex describit impm Deus iudex
iustus fortis 2 patiens iniquitatem iusti
ipsum di Deus qui anima sedet non homo
qui potest decapi Unde sanctus corda 2
re deus iustus qui non potest corrumpi
nec i iuste punire pu xp zelus 2 ira
rer re Hec duo semp corrumpunt alios
iudices fortis qui cp iuste iudicant
fortiter persequitur nec potest impediri
abercoicione pb ix. Deus cuius re
resistere non potest patiens qua no sta
tim punit si expectat adpnam vsq;
addem vlomis Gapne Zp. dissilans
petra rc Et v. Altissimus patiens est
redditor 2 pios diuinus expectat di
stricte iudicabit qua noluerit se iudi
cari Tiry i Venit adiuvat me tem
pe rc et diuq exercitabit Eo y. Sin
ignorabis rc Iniquitatem nascet p sanct d
qi dicet non Alia litta expressiu dicit
Iniquitatem adducet iram p sinctl dies cp
non in ipo est ira qua punit si i angel
malis quibus punit Qz non cottidie
Et nota cp in hac versu in ipo ondunt
esse quatuor cardinales Prudentia Unde
dicitur iudex qua adprudentia pertinet
discernere 2 iudicare Iustitia ere iustitia
fortis ere fortitudo Patiens ere tem
perantia que mo. in quibus iudice re
quirunt Prudentia ne deficiat Iusti
ne flectatur Fortitudo ne terreatur
Patientia vel temperantia ne impetu
iudicium Vel adiutum moveat Quia
ergo filius dei deipa terrene assumes
i dla carne apparebit iudicio 2 tunc
videbunt ipsum qui eum i vente
thronus dicit Magnum enim solatium
erit iustis qua videbunt eum i carne
nupta redemit eos magna desolatio
impios qui eum non agnoscent quatenus a
ministrat Nihil thronus sedet xpus
iudicabit orbem tre equitate quod
eum iudicabit accepit amare Q una
sicut de p v. Pater non iudicat quem
rc si potestate dedit filio iudicii facere
qua filius hominis est Patri attribuitur
potestas filio sapia erde aut det potestas
sapie iudicio faciendo Iudicat xpus
in equitate sn peccata nostra licet in
finita ex una parte 2 carnem sua qm
assumpsit ex matre exaltata iudens
remissio eius denuo excedit ma cissa
Dicitur cp azaria thronus i sedet re
gia de ec thronus ere qua ibi sedet
ibi regnat gratia que plenu habet i
maria dnum Ibi eram i venit gratia
qm nupt parit 2 emittit in luce Vn
et de azar ere ibi i venit ma i remis
sio peccatorum ibi ere cp parit 2 educat

ome bonu vn sapia xvj. di. 3no Omnis
natura gratie tue desiuerit sibi i venit
auxiliu opportunu gra temptacoes Ex hys
tribus sequit gtia mfiteur z hys omis vti
lius nichil est i vita hoiubus Sap xvj
et hoc totu dic apls i una auctr hli. xij
Adeamus ergo cu fiducia ad thronu gratie eius
vt misam ppiemur z gratiam inuenamus in auxi
lio opportuno Sic ostrue Adeamus cum
fiducia i fiduciali lux petoes sicut et
gaudens z mfiteus est z pstabil sap
malicam phet. 4 Non dico adtribunal
iudicis Sed ad thronu gratie i ayara plena
gratie que est ille thronus iquo quiescit fons
gratie vt peam ospiemur gratiam i misericor
dia petoy prudencia et discretio i veniam
gratiam miserico optimo i i veniam gratiam
nos vocantes z mfirmi pena auxili
etiam ne temptati vincamur mpoi et
misam ospiemur nos lapsi i remissione
petoy Nam dicit gl adhunc thronum
Dilectione qm ipa dicit pri xiij. Ego dilig
gentes me diligo Qui aut amat diligit
z a filio z pssipiens a tota curia celesti
Vigilia vnde sequit manete z q mane
vigilauerit adime i veniet me Sic ex
vij. expositorem.

Assistione vt mereamur audire a dea Tu
sile a me omis qui oppressit me
Cultu manipuli funeo eius Nam qui
operantur i ea non peribunt i qui opa
bona fecerit adeptum z etiam eius.
Devocione qua sponsus eius sup mel dul
cis laude qua qui eam cluadit dignita
tem eius et prerogatiuas mafestado vita
eternam habebunt.
Oracione qua potens est i nostribus se
monibus nitatibus subuenire unde dic
mur in supna ptis mea.
De hac throno dic pr loquens de filio Thro
nus eius sicut sol qua mater ime placu
est in sto z qui sunt dies qua solem fecit
deus mptate dei i ysperu mao qui de
ppe eum terno si homes qui vident eum
diremotis iudicat eum stellam Et sicut
luna vt illustret noctem i petoes re
fugientes a demi Perfecta spi
ritu est luna perfecta q licet in pri
noctis i mapienibus temptari et i me
dio i existentibus i petoes z mfirmi i exeuna
bus a petoes z euadentibus a petoes z tempta
cione Tunc enim dr luna pfecta qi licet
tota nocte primas eius gaudeat ayara ne
succubant stodos vt resurgant terrenos
ne vrudiment Incertum qua ima et
pietas eg durabit mppetuum. Mater
Throni eius dicit pater de filio sic sol qui
splendet et ardet i opo natat stola ex
ima qua vnitur pie vestit iam habe
mo spatu dei vt splendeat z fulgeat
sic sol sdm stolam corporis et amore p
fecto ferueat sdm stolam aie Et sic luna
pfecta Tetum non sic mo indefectu di
scurrens Innocencius papa hic tona
bli asserunt qui decem ordinis edisserunt

luna frigida e z humida qr frigida de
signat virginitatem q: humida humilitatem
Ignis enim de quo venit sicitas naturali
petit sublima aqua de qua pendit humi
tas quasi gramis naturali petit humilia
frigiditas igit z humidtas lune Virgini
tas z humilitas est ayarie que frigidi fiunt
gra estum luxurie humida gra fastu sibie
Luna semp pseuant i virginitate z hum
litate et mfiacia apparet eius humilis
et virginitas ideo hic dicit qd est tgssdy
dei luna pfecta i etnum q sti mp pnt
detimentum.
Sequit Et testis i celo fidelis spa em
orat ibi p petoribus z testat qd filius dei
de eis factus est homo Ostendit em filio
pectus et vbera Sic dic bris bri ipso
di. Ego sum xiij Poly gtie tue i eorum
ze Beata igit virgo e throns sol luna
z testis Luna throns est qnet iudicum
Luna sol pduct tre nascencia Et luna
noctis tenebras discutit Luna testis cu
sis abstulit Si petoes z times iudicem
spa tenet eu Si penitens cupis detri
mis nre exire h calore solis pduat Si
non adusitatis ul ignorancie te pmit
luna e Si causis veracis affectibus imm
dis ul desideriis mptumis ul i morte
i peter testis tibi erit si eam i vita ad
videndu ope tua z vitam vn i eternali
gfessione dicat Confiteor do z bte marie
ze Vn Osee xj. Judas aut testis descendit
cu deo z cu sanctis fidelibus Ver tantus
testis est si testis fidelis Videas qd qd
habeas lunam cum qua pte no menge
tur pri. xiij. Testis fidelis no mentiet
Lignia sedile ayaris eius duo
brachia Stagnum argenteum
leo Rex purpura pigna Grad
Nota qd hic simil agitur de
throno z feretro Throns em sunt z
feretrum idem adlitterum. Lignia lucum
mfra de feretro Her lignia cedri adlitteram
que arescit nilominus que forta sunt et
imputribilia z significat fortitudinem
z pseuerantiam et forte alia lignia que
cedrina.
Sedile pax z tranquillitas qua i pace factus
est locus eius i xpi
ayaris tenentes sedile caritatis vn et qi
ayaris caritate constituit Caritas em
operatur ea q pertinent ad dilectoes dei z pximi
Cedrus dne mang Vel dne mang opa pnde
grata humilitatis z pietatis.
Ebur an z her duo maria throni gradus
quia fiunt hic throns grandis i choro i
gtinenia quia mea fiunt extremis fames
Grandis tanto i misericordia ul i mititate
Brachia longa ad dispensione nostram
z ad iud longe positis i petoribus aquilis
longe est salus psalmus ix. Brachiola duo
altissimis quibus Epus puer amplexabat
Stagnum i stadellum aureum Ioam.
psalmus xxiij. Domuncula studii et amoris

sapie quibus duobus pedes eius i. affectus
vtebantur quia diuicias terrenas 2 sapiam
deferens gaudeant pedibus suis Prou.
xiij. Mulier amicta sole habens luna
sub pedibus. ¶
Argentum quo adornatur eloquentia qui mira
est adornata etc. iij. Columnas eius fecit
argenteas qui tam tangebat i. pedes
leo. xiij. leones erant in throno leo aual
terribile 2 ipse est terribilis demonibus vt ca:
stra acies ordinata 2 ecia humilibus male
viuentibus vt iuliano apostate xiij.
leones vij. virtutes eius i. fides spes cari:
tas iustitia prudentia fortitudo temperan:
cia et vij. dona spiritus sancti quos adore
tur serpentes vetere 2 gerere cap eius
Israel apud filii erant lemadi ad apodi.
Rex qui solus sedet in throno 2 solus xpus
i. regnie et loquitur Ego xiij. princeps ipse
sedebit i. ipse quasi non alius. ¶
Diuersum quod adferentur quia sunt mystici
mata Rex dico paulio ¶
Pigna i. vermiculum aureum 2 rotundum her
est sima profecto sine angulis 2 scrupulis
vel. pua purissima fuit quo adunatur 2 ro:
tundi. s. a spiritus adestiam et infinitas stem
ipse facta est vermiculum diuitias ipse sine
mixtionibus aureum i. puri sine ohnity
fidelitate 2 rotund' q. appetitus spiritus sancti
operatione. ¶
Gradus sex quibus adeum ascendit vij. ptes
penitentie quae ei deuenit. s. timor dei
2 deuotio exorde Saluatio 2 gratificatio
i. charitas exore Obsequium 2 postatio
vt largiter tribuat phoniore eius exope
et inquilibus gradu debet sedere timor
qui significatur pleonex quia timor dei si
finit omnia se suspicit et xxv. Non
est factus tale apud qua vt dr p. xxxj.
Mouuit fecit domus sup terram qua ner
pnam solem 2c ¶
Praeterea fecit sibi rex salon thro:
nu de. s. gn. Salon qui in
terpretatur pacificus sic dr i. pal'
xxx. xpus qui pacificauit nos
i. unus vni adephe. i. spe est pax inter
q fecit vtraque vnum. ¶
Pacifice sicut dm est Vel retributor vni
cui. v. Altissimus pacifice et redditor
Sine pacificans mentes vni vsq: l. vij.
iugentibus eius retam fructus labior pace
dicit xpus. ¶
Aut retribuentes inquis vnde retribuet
habundant fraternitas superbam Quae
videlicet eius retributio significata fuit
intrinsecus quos accedit Salon. s. Adoniam
qui volunt hire abysdae in. ii. ij. hi
sunt qui volunt satisfacere sue sensua:
litati Joab qui interfecit abner et ama:
sam applaudendo eis 2 simpsalut se dili:
gere eos Abner ij. Amasam ij.
xx. qui s. ioab. interfecit est a salone
ij. ij. hi sunt falsi amici adulando
fraudulenter nocentes alios sic detrac:
tores Semei qui dauid fugiente absalon

persequente maledictis imperabat ei peta
sua mdom saulis ij. xx. xij. qui salon
interfecit ij. xx. ij. hi sunt blasphemi
mentes dm membrati egredientes de
ulm oris preceptis Et sicut his nemo
potuit subuenire sic nec talibus in iudicio
poterit subuenire Et no qd qui volt
cidno facere pacem dz mse corde pacem
voluntatis q significat madonia Et
lacuribus qd pstinet 2 opis q p peab
homada pacem aut finitur Item salon
throno tholmi xpus s. pacifice hi mite
etc sic granatur hi in iudicio existens
tonam Vbida ul' vbidoth ij. xx. xij.
hor e dilecti dm hor i regno Hic cum vo:
cauit eum Nathan qpha Inexilio man:
suetus et amabil' Inuidiae iusti 2 terribil'
Inregno eclosi 2 ira'. ¶
Fecit igitur rex salon i. xi dei
uitis 2 dei sapia ait xij. et
luce xj. Fecit plusquam Salon
hic sibi thronus de ebore Thro:
nus de ebore ala vera gtnes fecit in
qua qua nemo exse pot gtnera hic
s. domi dei est vn sap. vij. vt scriui
2c Sibi no dus aut volu vt supa
Qz multi quittit sacrilegii fecit sibi
et bene Sibi qz totu volt totam aam
possidere 2 totu abaia possideri q tate
est amplitudinis qd fit q prehende tq
phensibile Et qua ita ampla e abaia
re qua adeo non pot impleri Vn dicit
gfg Et btus bn Nam dei capacem qt
quit eo ning e non implet Illo aut
respectu tam angusta e q mipi dm ni
dubio ul' dubium in deo i possibile
e hospitari qz no est qu eo xpi adbe:
hal i. xxxvij. Ysa xxxvij Coangusta
tus e stratu men i. aia i qua cubo 2 hito
ita vt alter dendit xpi s. sponsq uel
dualoq adulte Deo desponso suo dic fi:
delis sponsa et vij. Dilectq meq michi
2 e illi Quasi dicet ipsa Ille me uent
multos suos et ie ne iuel aliter delui:
Nqd de xpo 2 aia fideli Deo tanta emit
vt plus possideret. Fecit sibi qz plus
volt i aia hospitari Ille aug deiae sunt
esse cum filiis hominum Pal' vij. Fecit sibi
2 hor mplissimae corporis 2 infusione
aie Rex salon sic aug qua nemo pot
regnum suum refere i. Seipm Deipso
regno dicitur Regnum dei intra nos est
luce xvij. Thronus de ebore Ebur os
elephantis pelle tectus 2 carnibus du:
ri 2 plidu 2c Her e pfecti et vera
gtnera vere claustralis. ¶
Sine pelle i. tempalum possessione
vnde turbabunt pelles tre madian.
Hic etiam sine carne i. sine carnali af:
fectu firmu propositum castitatis 2 vot
obseruandi. ¶
Solidum qui temptamenta dyabali
Sine cute i. exterior apparentia 2 m:
tore corporeo id' cultu superfluo.
Sine carne ppi domestica alica vt sit

bene exornatq vt ico possint inserbi
vt inpigramento mandata dei ¶
Eme pelle s. ne qlicet impellidq. i. i.
exteriorib mudi ne fiat imitator hero
dis qmd intpretat qlia pellis vel im
pellibq qliaus Sic ecia sine pilis i. se
cularibq que sunt fatui respectus
contractq illoti verba ociosa 2 hiq ¶
Candid' interq p noctem aqq que nemm
turbat pacem pax Eterus p sanctimoni
a vn adhcb. xq. Pacem sequimini cum omni
bus 2 sanctimoniam 2c. ¶
Solidi pstabilitate ai nihilo q. qui in
stabil' non pt esse casty exq de qua Gen
xxxix. Gremio p primam que desiderat
abhyminazibq qule 2 luxurie qff lectu
in fabrica qperent no poterit nisi prag
matica cuis virginitas desiderat ¶
Diuri p pacem 2 constantia ne valeat
transformari sagittis diaboli Et qm
diuerus tanto magis vdenem subtilibq
oprib faciendis ¶
Sed qdiu qabstinencia vt ico refrigerent
carnales qupie 2 i cetua nocte pq
ardentes dyab sagitte iciunio et vi
gilia frequente restingede sunt ¶
Ione qnio bn polipiz est 2 hoc plenit
nitate Ne dicat noli me tangere vel
lene ne murmuret q deu si ipm velit
polire imitando tribulacones Quada en
pro magis intendit eos polire deq m
muando p impacam magis fiunt stra
forte prudencia adusq. Vnde si
nde aplus adphil' nsi. Omnia passi
ico qui me confortat 2 pcracem vi
rtutum opi vn virtut agite 2c 2 illd
Estote fortes in bello 2c vt v. ¶
Imis 2 seris stulpit lume iste disciplina
rie regulares q pullint scapulas vi
cioz vigilie sumpnolencia labor ociu
2 hiq vel lume iste lectue detractoz vel
lume tribulacones dnse. ¶
Magnen adfaceda vasa mundq repnat
sanctia vel corpq xpi Vasa s. gmz vas
sacrificiorum. ¶
Antiquum vbesat vn trez. mq. Subrui
dores chore antiquo diuinitas eiz
castitatis 2 pme equipollet martirio
Candor ecia castitatis i mente Rubor
caritatis in sanctitate quado sanctus
e minima vberi qfrui colores sut vero
nusto vel relegiosi Hanc gracitate spi
ritali qui et si in principio qisionis mmq
tabidi sint ff tame arsuit 2 efficiunt
misericorz qndq qtarij sunt qui cum i
principio sint ferventes tepidiores fiunt
in fine et qua tles no sint eburnei
non sedet tais xpus dominq. ¶
Oculus obscuru lumis 2 seris fit lucid'
Sic iusq prius obscuq ppter vbiqne
si pacem sustineat tribulaciones 2 agat
pmam lucidq fit p vite puritate 2 boni
exempli diffusione vn act. v. luceat
lux vra et illud fulgebit iusti Sap. iij.

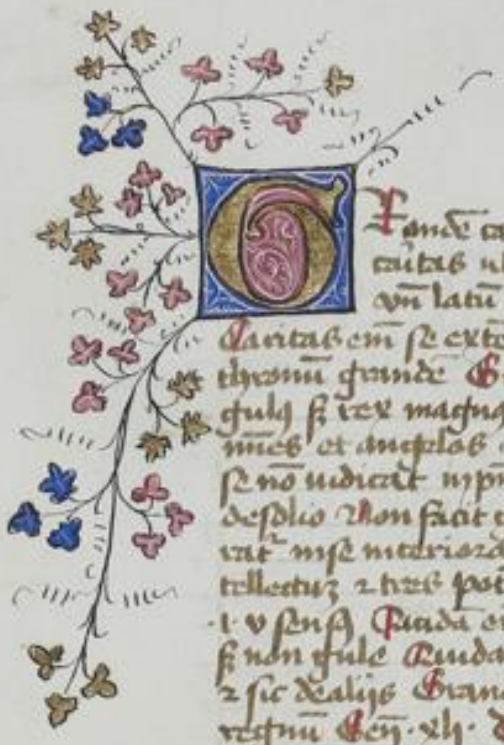

Grande capitatis iusti humilis
tas vl caritatis humilitas
vn latu mandati tui nimis
Caritas em se extendit admimq 2 fiat
thronu grande Grande qz xp no est re
qulq si rex magnq sup omes deos i. hu
mines et angelos Non fiat thronus qui
se no iudicat in pnti vt in sua habebis tylo
de sedio Non fiat grandez qui no mode
rat in se interiora i. memoria rgm i
telectuz 2 hzc potencias aie 2 exiora
i. v sensus Quada em dnantur rembus
si non qule Quadam oculis si no auriq
2 sic de aliis Grande q fiat vmusale
regnu Gen. xli. Dom est Joseph intota
tra egypti non movebit qms pedem aut
manu absq tuo imperio Sic grandem fiat
gaudiu spis q est dilatacio cordis sicud
tristicia coangustacio.

Sequitur Et vestiunt eu aureo filio
nimis Quegli trom xpi singuli
viri iusti inquiq sedet dominq
qua aia iusti sedes sapie Vestiti aureo
i. caritate que est vestis imperialis qua
quisq i morte no fiat vestitq i venty
latis maiorq 2 pediq pmetur i tene
bras exiores Et si non fuerint opta p
cata hac veste que aperit in trinitate pro
singula eius pcta patebunt adomdam
Aurum vir iustq p sapidtas auri pcta
tes homo sapiud' gratiz adoratione
fuit qi aurz purissimu s. filiu iimis
vn gen. i. Vidit deus cuta q fecerat
2 erant valde bona qz sicud aurz metal
lorz pciosissimu sic homo dignissima
creaturarz qua creatq ad ymagine 2 si
tudine dei q est suma dignitas si p omdo
factu est totu fecundiu 2 ei admixte st
in triplices i mundice Vnde pterea nisi
purgatu fuisset impossibile erat vt
inde fabricarent vasa qlie n potuit fieri
vt in ipsa purgaretur Aurz em sic pur
gatur vno modo videlq cu late desiga
to pcurtute iesus 2 pulurizato 2 cu sale
ybusto 2 valde sicco Optuit q vt ille ce
lestis faber qui fabricatq e aurora et
solem assumeret latere 2 administraret
sali Ez. xl. Dic pr filio fili homis
sume tibi latem 2c Later p qnq sigt
tarne xpi qua suppsit de virgine 2 vm
nit sibi qui est supra prias q ppal signi
ficat vn de pio Scope sil. supne. ¶
Sit dextra tenari 2 xpus p hm humitatem
factq e de virgine i maculata que sunt tem
in porto virtutis qfuade. ¶
Quadam forat 2 xp fossq est i passione
clavis 2 lancea Vnde dic foderunt ma
me. 2 ped me. 2c ¶
Decapitat in fornace vbi tcapit quendu
rubrum sit xpus i fornace passionis
sanguine prio rubricatq qi decoctq est
colorat in fornace 2 humanitas xpi in
passione Vnde dic p q resurrectonis
diruit tempia tasta vocq mea. ¶
Domu tegit 2 eos qui sunt i domo i emaj

et filio eius 2 hoc suffrenis ala latere stallice
i virtute suffrendi sui marcie Vnde ipso
fili fuit hoc admirando s. delate desiccato
2 pulverizato amolito 2 spirito i humana
xpi natura i fervore passionis desiccati
2 spirita 2 sale sapie i quo divina xpi na
tura sicut una psona exuriabat naturis
Pretiosissimus 2 metallus qc. pro so sapie
xpi redempti sic dicit i pe. i Non cor
ruptibilibus 2c.

Obrisum i igne tribulationis no minuit
purum intrat 2 exit purum sic dicit scrip
tura plocto abacuc detur prius mifr natu mus
sic dicit. ny.

Superna natura calidum 2 humidum pdilor
i. humore ejus.

Secundum Triphenis trex metallorum sic sol
sidere 2 nobilius omnibus metallis nec
alacre nec argentum nec aplumbum cor
rumpi pot nec a igne nec a sulphure
pburit alia corpora 2 significat luxuriam
et ideo quatuor elementalis nature applete
sunt sicut calidum sicum frigidum 2 humidum
et hoc equali et ideo corrumpi non pot

Tractabile pprovenit obedientiam q pant
malleatorem obedia fiant tractabiles

Pondosius primorem qui desinunt cor ne
se erigat contra dem deum vel cuanescat
pallidum ejusdem Et est timor cognitus
humilitatis que demittit spm cor qc ome
ponderosius tendit ad centrum

Tonsiomby pduct 2 dilatat ut mirabili
one dilatasti in Tribulatione Tonsio p
ducto pservens cetas auri pprietates
Auert vero debita virtute 2 adapta
vitro iusto

Sequit qui habet sex gradus
Nota non sit homo throno salomonis i vipacisia pquibus virtute
si pacem qua pipace facta e
locus eius adqua quasi sex gradibus ascen
ditur qui minant dicit v. an illud Hoti
pacisia quoq pauperis Sedis
mansuetudo 2c Vel sex gradus sex ptes
que spectant ad vitam iusti sic capitur
bonum velle 2 desiderare bonum loquibo
nu fide bonum exercere se in bono Vn exer
te ad pietatem psuare in bono Vel sex
opa ime quibus ascendit ad thronum tale
stem Materia ipsum throni ebur i gtine
ria 2 aurum in quo virtutes cetere designa
tur assumato fax Vnde ad heli xy. dicit
de ipso duobus sparam sequimur cum omnibus
2 samona 2c

Sequitur Et sumitas throni retro
ad erat in parte posteriori pars
anterior in presenti cognito cum
manet i subiuro pfecta qui vide
bimus eu sicuti est Vel pars in ior actua
supor stamplatum que habet lonem
meditationem oraem Sumitas q retrude
ro peterius

Sequitur Et duc manus tenetes sedile
ipsius 2 inde hec sunt cognito et
dilecto quibus duis applicendit 2 tenet

Cognitione vitas Amore bonitas firmor
dextra qua sinistra qua firmus hereditas
deo amore quam cognitione Vn caritas
dicit 2 vinculum pfectionis ad colo ny. Vel
duc manus duplex opatio bona corpal et
spiritalis que tenent animam i qua xpi sedet
mistra et virtutis.

Sequit Et duo leones 2c leo xpi
leo diabolus vigilat hmedi ille ne de
scendat iste ne capiat Vel duplex
timor istorum duorum leonum leo a dextris
diabolus Zicha ny. Qui maxime temptat
pro spiritalem virtutum interius de tam
gloria pspiritale cor exterius de pulcra
2 luxuria. Leo enim a sinistris xpi qui
gsolatur nos in omni tribulatione mea psim
stram eam adiuvitas fugat.

Sequitur et xy leunculi 2c Vt in
omnibus setemur doctrinam xy apo
stolorum 2 xy ppha filiorum magni
leonis de tribu iuda Vel xy leunculi
contrito gfessio lacrime labores jejunia
vigilie discipline meditatio memoria mor
tis cibus vilitas vestium asperitas pau
nuditas Hec omnia more leonum psu
dunt ferias vinorum 2 suscitant mortu
os pecatorum.

Solium solium est sedes regia et
dicit solium qi solidum qc desolida
ferri solet materia adiutela cor
poris regis Vel solium dicit qi sedium ase
dendo vide 2 scilla qi sedda 2 subsellia
quasi subsedia Dehoc sdio legitur sic
ri. pal ix fecit quoq regalem solium
eburneum grande Et vestiunt illud au
ro mundissimo Sex quoq gradus qui
bus ascendebat ad solium Et scabellum au
reum Et bracchiola duo altissimis 2 duos
leones sup sex gradus exutraq pte Vbi
fiunt tale solium in omnis regnis idem
solium et thronus Notandum ad sicud
thronum sic 2 p solium aperta designat
2 eis romby Vestitu est solium istud
auro mundissimo vt fiat apacio moral
dum mundum dilecto anima a sundus dilec
mimici a mundissimum dilecto dei qua n
mqm natus mauerit nullam dilectorem
Et benedicit Vestiunt qua dilecto nel
caritas vestio est imperialis qui quicq
tanerit i iudicio erit 2 meneliis exte
riores Hec auro excellentissime fiunt
vestita aperta vn i vestitu deaurato a
dextris sui dicit astitisse. Dicit
autem solium h hunc scabellum q non le
mithrono impio videt scabello natura
humanitas filii q scabellum est deitas
qua sicud scabellum subiunt suo
ita xpus scdm qd homo iunxit suo
i. deo pri et dne sue mat 2 reddit 2
reddit 2 reddit imperium honore reuere
tiam 2 obedientiam sicud preceptum est exo. xx
Honora prem 2 matrem 2 hoc scabellum fiunt
aureum qua sic aur cetis pnalet me
talis ita xpi humanitas cuctis humanis
tibus Et nota qd hoc scabellum fuerat

quasi gradu vnu ad celsitudinem filij huius
attingenda. Quanto enim maior est dignitas
filij tanto maior et dignitas matris. Et hoc
etiam secundum humanitatem precellat filius matrem
tamen scabellum ante ipsum esse dicit. tamquam
misericordiam et vt plyor significet bonor
et misericordiam quam exhibet mater sue vt
supra. Deinde aut scabello dicit. et habet
ut. fiat. scabellum aureum. et brachiola
duo altissima que brachiola sicut brachio
la vsq; pueri quibus matrem amplexabatur

Et aut ipsum sedes indignatur
sic dicit est de throno. vt pri. ex.
Et qui sedet in solio iudicij dissi
pat omne malum intuitu suo. vsq; enim
sedens in solio paradisi et adhuc iuste ac
cens peccatorem dissipat intuitu suo omne
malum. et tryp. malum culpe s. quam ex
mittit peccati a quo liberat. et malum pe
nalis ne tantum noceat quantum desiderat
Gile regina. et beata virgo vt supra titulo
septemione Aparia causa. xxv.

Deinde solio dicit. Ps. xxij. Dicens nos q
le admiratur orando pro matre filium debe
amus Joly qlie tue recordare ne irri
tu facias fedus tuum nobiscum. Quasi
dicat. Quomodo diu voluntate tuam ex
aspiat mea malicia. Demanto saluts
auctor. et id deinde solio dicit. vsq
xvj. et sparabit in ira ipsum eius et
tam job. xxv. Qui tenet vultum solij
sui. et expandit super illum nebulam suam
Dno enim solij sui multum tenuit. pri
matum sic mentes prorogatiua gra
illustrauit. Tenuit enim mentes qui
tenuit fuit a ventre. Nebulam autem
super solium suum expandit. di eam terra
dedit caliginem peccatorum et obscuritatem
multi formis.

Item deinde solio de ysa vj. Vidi dum
sedentem super solium excelsum et eleua
tum et plena erat domus maiestate eius
et ea que subipso erant replebant tem
plum. Nota q ysa non vidit dum
ni prius moriuo. Ozia rege supio et
leprosi nec nos videre poterimus dm n
prius moriuus fuerit in nobis. Dicit
ioannes rex super omnes filios superbie
job. xli. qui tamquam leprosus eiectus e
a consortio angelorum. Item nota q sicut
triplex est dum sessio sic tria solia pro
mo sessionis prime eius sessio crea
tur per verbum vni cuiq. et sequenti
abum opo q pa mouit. Beda. di hi
tacio intente fideli qua ita iusti sedes
dei. Terna sessio verbi incarnati vni
vsq; pat. Tu cognouisti sessionem me
am et huius sedes vterq virginalis
vni dni incolo. et beata virgo parauit
sedem suam proximum solium et excelsum
per dignitatem q dicoinie. Rebus eleua
tum per prorogatiua virtutis. Terrum
debet dici super exaltatum per vnionem vbi
et humanitatis. Deinde tertio solio dicit
ysa. vidi dum sedentem. ss. e.

Non enim defuit ayere dignitas qdicoie
qua fuit solium excelsum. Non prorogata
virtutis qua fuit solium perfectum eleuatum
non filij dei nisi susceptio qua solium sup
exaltatum. Sequitur et plena erat domus
et etiam maiestate eius quia deplenitudine
eius acceperunt omnis. Ps. xxxij. Celum et tram
ego impleo. Sequitur et ea q subipso
dente vel solio erant hor. et angelorum et
omnia et sanctorum ac replebat templum ho
et gsumabant intellecte de illo templo ru
ina passo ad primo factum et ex ordinibus
angelorum vel replebat templum et etiam
et celestis ostat etiam

Moraliter Solum est alia que solo
pede mentalis tangit terra. Et
dicit solium iudicij vt supra. nullus
enim sedet vsq; et quesot qui sunt quasi
solium et thronus. Elenati et suspensi ab
amore mundi qualis erat job dicens vn
eius. Suspendium elegit alia mea. et
quia quisano melius est. Adphil. m. et
quibus signis celebratur illud iudicium de
quo apo. i. et xx. Et nos metipsos di
iudicaremus. et. Tytulo de confessione. Et qui
sunt cherubim et seraphim vt supra et aurea p
sapiam que maxime nota est mentali iu
dicio et tractabiles potestatem vt obediant
mandatis gsessoe et hoc excitate q pauc
significat vt oma excitate fiant et
vt vestis sint hac auro. Ingressoe enim
aestit alia toga nouia. Certas enim que
significat mhac auro apit multitudine
iuto. i. pe. iij.

Ecce quasi et ferculum q non
potest mysu. Donec pferculum sig
nificat vterq virginalis qua
ferculum quasi dicat id q vehiculum aste
ro fers quasi idem q cathedra quasi id
q cibus. Dicit q salon qui mt. prasiq
s. vsq; trena et celestia parasiuis sunt
et sparauit sibi et adhonorem sui ferculum
et beata virgo vterq mano quesere
ret vt sponsa mthalamo. Sederet vt
uder in solio delectaret vt qmedens
misericordia vni eze. xlvij. Principes ipe
sedebit mea vt qmedat panem coram
dno. et.

Textum portat. Et beata virgo vestem
vestit vsq; qui s. de rex vestit et domus
dni mantum.

Textus ministrie filiat. Et beata virgo in
et celis qui omnis ministri sunt saluatus
adhebit.

Textum miseri et ministris suprq. Et
ipa supior. angelis et misericordi vsq.
Anselmus. Michil equale marie mis
misi deq maiq apera.

Tu portatur. ideo no monet motu ipo
si mediante ferculo. Et dei filij sui
mentis omo est. i. mobilis si mediante
motu ferculi sui. et mutabili carne sui
simpsit de virgine factus et mutabilis.
Quando delicenter sermit lent ideo
pausat. Sic in beata virgine virtutu

suplectile diligentissime ornata filiq di
sine extortione petiquiem Quia i
pace factu e locu eius
Qui portat i eo eius elevatione elevat
depressione depinit Sic qui est laudis uel
blasphemie nbtim vfque diat ul agit
nsaluatorem redimedat vn agit xxv.
Ad vni exuuuuuuis meis f re.
Qui eni minima fuit inter omes vt omiu
maior esset sicud dic pl de paula
Fratres debitores sumus Omne eni genus
mortaliu tum potiu quam pondiu mor
bis egrotat et a planta pedis vsq ad ui
tem no est i eo sanitas et omes indiget
fulciri patrociniis vfqmis glosa
Hac ferculo de ar. ferculu
fecit sibi rex salon deliciosu libanu
in Columnas eius fecit argenteas
Reclinatoriu auriu Ascensum
purpureu media caritate ostrauit pp
filias ierlm. ferculu de aferio ferre quia
fert sponsu i eo et e idem qd vehiculu
p vulgo dicitur lectica uel curru siue
thronus aut cathedra i qua doctor aut
iudex sedet et quiescit et iudicat et sigt
etiam qd dicit ferculu qua xpm qui est
vera salon fert vbiq; tria p dicti et do
cendo fide eius Vel ad litteram ferculu e
thronus portatil et bn designat azuria
qd ex ui vbiq; diffundit Hac ferculum
fecit vera salon deliciosu libanu i de me
bris aridis et desiccat igne spiis sancti
adum hymnorum nocuo qd fuit i eo sanc
tificatione quia sicud dicit gtt lignu in
fabrica apetent no pomitur nisi pri vico
sa sub viditate desiccet Sui ea erat
vt lignu libanu i infructuosa quo adpoi
tu virginitatis i excelsa p virtutu emi
nentiam i hoc mst Iudei autem predestina
tione erant forma celsi speciosi Odorifera
imputribilia Candida forma pura vel
sl Rapia Speciosa temperata Odorifera
fama imputribilia p sucerata Candida
ta mocta i puritate omnoda Vel et
candida qm fuit i vto sapienta
Aliter mhoc vsiculo fecit sibi rex salon
ferculu deliciosu li pposicom ferculi bte
virginis priuilegia quendant fecit qd
rex salon i xpis sibi ferculu siue thronu
pp ad deferendu admotica hymnoru cu in
carnati siue btam virginem portauit
et cum sibi nirem fecit hoc autem ferculu
fecit deliciosu libanu et nit libanu candor
ul thus qua suauitate vfqmis oppefrit
sud exodore tenoru opiz i candore v
tutiu Columnas huius ferculi fecit ar
genteas Nicolupnis qsistit fortitudo fer
culi Columne aut iste mo erant et ar
gentee designate p appetitus argenti
Argentu siqud dulce gnat filiqs tandi
i pro valet Iste p mo columnas argen
teas designant in mce dm dulcis song
oziis mpribus addum Splendor sci
tatis adiluidacoz hymnoru Candor vir
ginitatis i matre prosiris matrimonis

i uregne Reclinatoriu quoq; auriu sibi
fecit inferiorlo na medium vfqmis psidu
plenitudine spne q significat in auro
Et sic illustrant cognitione diuina vt
uito dici possit qd tap sue diuinitatis
redimant ita Ascensus quoq; purpureu
fecit dominus na purpura mdiau e regie
dignitatis et xpus passiopanem carnis
ascendit et mirant mirine sedem et in
dicant mundo se regie Nam in passione
sua desponsione carnis assumpte scripsit
in femore suo et i vestimento suo rex
regu et dnus dominantiu Dicit aut mgsta
eius i vtero virginis ascensu adsimilitudinem
verbi ysaie dicentis Ascendet dns sup
nube leue et appellat nube leue car
ne sancta xpi nullo peti poderie pcinata
Et bn ascendisse dicit dns descendens
i virginem na qua descendit mediando
deitate mde ascendit mordibus hominu
pcognitoz Vel ascensu azure purpu
req quia pmarbiniz mentis ascendit
i regiam dignitatiz Unde sicud dicitur
Regina vgiliu sic dia dicit regina mar
tiriu Quod aut sedet media caritate
ostrauit pp filia filias ierlm Vbi alia
translatio dicit infra upm lithostratu
caritate a filiabz ierlm restimare fecit
sic intelligendu est intra supud lithy
stratos siue etabulta qd legit impassio
ne dni sublime pclinuz Designatur
etia pmedia siue lithostratu qua sedes
inferiorlo q est quasi qdam pclinatio re
spectu sublimitatis columnaru xpis q
faciendo sibi sedem inferiorlo que erant
media inter sedem i lectua upq ferculi
eiusdem ostrauit i oplanauit Vel ostrauit
i adinsidendu panit sic opus stinitur
cu sedet i eo pacat Sedem q ferculi
extraitate ostrauit qua no nisi meditate
manet i sedet aut quiescit hoc autem
ferculu sic fecit i sic disposuit dns pp
filias ierlm i pp salutem fidelium aia
Aliter azuria fecit sibi ferculu rex salon
i xpis que eis i vto suo ie men sibi
portauit deliciosu libanu i de membris
omni puritate candidissimis quo adorpz
et altis vtutibz quo adiuuam Columnas
eius fe ar. que septem sunt s. septem
dona spiis sancti sic dicit pu. ie. Sapia
edifi. s. d. et exa. eo vii. Sed pter istas
habeo. mo formatas abillis Quarta
prima e peti i innocentis Secda pfecta
humilitas Tertia pnulegiata virginitas
Quarta est virginalis fecunditas
Prima est argentiu igne examinatiz
qua pigne spiis sancti factu est i ea
peccati purgamenti Secunda e argen
tu malleus gnsu qd adinuglibz vasis
forma suspendi se applicat Tertia
e argentiu candid qd est i eo ie vir
ginitatis argentu Quarta est argen
tiu redemptoris hymni genere pcu
Reclinatoriu i vgiliis vtez mpio se
redimant di filiq. fecit auriu i pasiu

vel aureu qua ideo aur sapie se reddi
nauit et ideo hnt aut Ascensiz purpu
reu qua ipa expers martyrij non fuit
sicud dixit Symeon luc. ij. Et tua ipsa
a. p. g. Vel ascensiz eius fuit pp purpu
ra qua ea assumpta ne sua vestalis et lia
coronauit q significata e mipprica Ope
dia eius. v. tor. q e i medio pectoris vl
gouisabile que est media triu virtu
constituit excitate i decorauit 2 exor
nauit et impleuit pp filias israel i pp de
bilioreb qui sunt iecna vt possint imita
do caritate bte virginis dum ea ascende
et videri regem sal'one mdeore suo vl
sic feraulu fecit pp filias israel i adsup
portanda hona metu infirmaz
Aliter 2 sicbtalq feraulu fecit sibi rex
salon 2 fabricauit feraulu signat natiui
tate maire Qd' fe dicit fecit sibi fer
rex sal'. de lig lib. columnis eig ge ar
pinet adeius sanctificacom Qd dicit vesti
mentorum aureoz adeius accepcom Qd
di. ascensiz pmiu admagnificenda ex
altacoiis q assumpta est celu Et
nota q duplex a sanctificaco adipi her
sicpatur p tigna libani Apena hr pe
lumnas argenteas De uobq sanctis
i veteris mat legimus s. Jeremia 2 p
hinc qui sequunt omis lignanas a sedi te
culpe originalis liberatos s non acor
rupone penalitatis i fomitis qua est
pnitas admali s. quasi adum manens
infirmitas et debilitas Et hoc non
remansit i vgine sanctificata q sic
gra accepcois fuit plena sic gra sanc
tificacois plena et pfta Ideo non vlt
Angl vt ei deperatis aptt fiat mico
debit vgine Dicit q feraulu istud de
lignis libani qui nisq tandor id' candi
dacio qua sanctificata fuit a pte culpa ori
ginali 2 a pena fomitis ex quo surgit
motq venalis sicud quedam infirmitas
et laneum et id' dicit fieri columne
argentee vt indicet gracia supposita
contra penalitates et debilitates originalis
penalitatis 2 pelumnas stabilis sicut
tur stabilitas mbono vt in illo mo possit
peccare Item ligna libani sunt ex dyma
et hnt pprietatez imputribilitatis 2 ex
spiracom aduis quo interficiunt sepentes
2 talis fuit gracia sanctificacois a parte vt
pprietatem i imputribilitatis hnt a parte pu
tredinem originalis quo adsa 2 suauitate
aduis quo adiuos Et ita fuit eius sanctifi
cacio singularis Et id' dicit quasi ex
dru mlibano exaltatuz Tyndo de duo
Trunces de hing Et pp hoc dicit
vsq. xxxv Gloria libani data est ei
Item notandu q mq. fuit originales
penalitates sicut dic Beda ignorancia
ignorancia infirmitas concupiscentia
et hec mq. hnam ipsq dissipant
adrima Dauid cum peccauit pcipuza
cum p ipsq p infirmitate Judas pditor
pmaluum · sicq Israhel p concupiscentiaz

Vn et gouperiu gouperiuna mdesto q
tales desito deo delectant Talio quam
mipo Aliquo istoz modoz pcurant istat
make agunt Dicendu igit q prima colump
na hnig feraulu prudentia fuit adsupporta
dum infiriorabam Secunda iustitia adsup
portanda malicia sive pnitate admali
terna fortitudo adsupportandu pusillani
tate exquate difficultatis adhuiu Quarta
temperancia adsupportandu gouperiuna et
hec quatuor columne figurate fuerunt
exo. xxvj. Vbi dicitur mayse faciet
velu ex iacinto purpura Cocco bisuido
et byssi retorta q appendens sup. qua
tuor columnas de lignis sethym hnies
aurea capita 2 bases argenteas Velum
istud intelligit excellentia virginis marie
Nam sicud velum istud includebat sca
sanctoz sic gracia gremio Vterq sui creati
dedit illum qui est sancto sanctoz. Dan. ix. hj
velu mq. colores i virgine mq. virtuti
pfectiones sanctetq qui color celestis mea
pfecto contemplacionis Purpura doris
sagrumei pfecto charitatis Coccus bis tinc
ta gemmis dilectionis affectu addeu 2 pri
mitiz Byssus retorta q est linu cetyda
ci 2 candidissimu qd' p multas tonsio
nes gnant adcandoriez pfecto virginal'
castitatis Hec velu appendebat mq. co
lumne que sunt mq. suppositione virtu
tes vt dicit est prudencia restrendz color
iacinctinus dine contemplacoiis secundo
color purpureus Justicia tertio coccus
Temperancia byssus virginitatis Et nota
q hic dicitur columne esse de lignis sethym
cum columne feraulu dicant argentee et
argentei possit lignu fieri adigne lignu
vero sethym sic mirabilia nec reddit
acoiis ignis Et hec ne putarent lignu
biles cum vitates marie ullig igne tem
tacoiis ul' culpe alicuq potuerit lesion
Et ideo mutata i methaphora domatia
columnarum vt dicatur de lignis sethym q
dee fuerit de ligno hec significata spu
sso adlaude ajure q' virtutes eu impos
sibile erat aliquo mo corrupi putrescere
ul' corrumpi Dicit ecia argentee q ar
gentu dilcisdne est vt significet mati
laudis eius Hic erpo erez salon vnus
pagis fecit sibi feraulu vterq vgnalem
Ribi dico vt illi postea insederit cum de
ea carne assumerit de lignis sethym libani
vt dicit est i cedrus q resistunt suauitate
aduis a dextis quedam maxime insius am
corubij spiritnos motus carnis nam eq
admotzu vmouitur titillacoiis carnis
vilitatis Istud Trunces plene tyndo q
ipsi Cedrus · Bella vero helisai
vt dicit magna vasidet hinhatq obedies
pasi Velud disciplinaq magis assumendi
carne i virgine mqua pri obedient vsq
admortem crucis Helyse sella legit mq
Et mq. q eum pcurant vero helisei
magna illa mulier que sicut celestis sa
pium Incedebant quasi mq. pedes i

mq̃ cardinales Sedile vero fuit mentis
tranquillitas vel pax qua dr̃ superat sacrificij
est locus eius. ¶ Tribunal qd̃ sedm̃
ysidr̃ dicit ex eo qd̃ inde assidentes tri
buant præcepta vivendi Et est locus in
sublimi constitutus vt omnes audire pos
sint Et exempla glose virginis nobis
ponitur qui quedam præcepta quibus in
structi debemus informandi ad mucrō sedm̃
implantis dumne voluntatis Vel tribunal
nominatur a tribus eo qd̃ ad illud tribus
quotient Tribunal enim est sedes tribunorum
vel sedes iudicis sicut dicit glo sup psalmum
qua xpus in ea cœna quia assumpsit de virgine indicabit Dedit enim ei potestatem
iudicandi facere quia filius hominis e Io. v.
Deinde tribunali dicit in vi. vi. fecit salo
mon porticum solij magna tribunalem et
texit lignis cedrinis a pauimento vsq̃
ad summitatem et domuncula in qua sedebat
adiudicandi erat in media porticu simi
liopere.

Sedes sedm̃ ysidr̃ Sedes sin
gulari nomine appellatur regni vel
regis est qui greci thronus
dicit a quia vero sedes e
regis magni Ideo de ipsa dicit
ipse Dns michea i. nubila v:
gine Quare thronus dei cœlo pparatus in
sinu sancti sedem suam qua in ea qui
sullatus excedit tempore in eternatōnis
vnde dicit psa Tu cognouisti i. approbasti
sessionem meam ꝛc Vnde podiverat Re
chim primceps ipse sedebit in ea Quere
deposita sunt ea quemcumque sic homo qui
est sedendo Quere nisi vbi ipse dicit
requies vnde et dicit Hic habitabit me
in ꝛc Ideo dic ipse dominus psa lxxxi
Et act. vii Celum sedes mea ꝛc Ita pe
Sedes tua deus in sedem seculi Deinde
sede pot exponi illud qd̃ dicit Io. xiv
Pater in me est et ecce sedes posita erat
in cœlo et super sedem sedens Et qui
sedebat similis erat aspectui lapidis iaspi
dis et sardinis Et iris erat ꝛc Hu
dicit pater in me i. in mentis excessu Vel
quia qui videre volt hoc e intelligere
magnalia maiestatis deiternali nātē habz
primus pater spiralis Ido promittit pater in me
et hoc indicta die sicut sup dicit
qui fit memoria de dnica resurrectōne
in qua vere speramus nos posse resurgere
Velut resurgat primus de apa qui volt
instrui de dignitate aquire Et notandum
primus dicerat pater in me et hoc dicit pater
in me plus. s. quam ante Et in hoc no
tatur vtilitas visionis quia videndo
et mirando cognitionem veritatis efficit augmentat. Et ecce sedes Allegorice an
geli et prelati in quibus sedet et principaliter quia alios regit et iudicat
Posita erat in cœlo hoc est in certa di
scretione ordinata Vnde Io. xiv. dic
ei dns Ego vos vt cetera Vel ma
ria magna resedit maiestas deitatis

Posita erat in cœlo i. assumptione in sinu
angelorum in corpore et anima vt pie credimus
Sedes quia aperta Sedens filius dei ex ea
carnem assumens Cuius enim passio est
incarnatio vnde et dicit psa Tu cognouisti i. approbasti sessionem meam i. incarnationem meam i. virgine Vbi autem esset
hoc sedes posita dicit Ezechiel i. Vidi et ecce
super firmamentum quod erat in mente
capitis animalium dicit similitudo throni
i. beate virginis que est thronus et sedes re
gia Sequitur Et super sedem sedens xpus
in sua virtute cum gemitus et maiestate
excellens qd̃ notat p hoc qd̃ dicit super
xpum enim omnes sedes excedit dignitate
et gloria et de sedere super eos quia ipsi
eius sedm̃ diuinitatem auctor sedm̃ humanitatem dignitate Nam qui de cœlo
venit super omnes Io. iii. Et qui se
debat Ecce descriptio sedentis Talis
erat aspectus lapidis iaspidis et sardini
Propter firmitatem pnatura i. mutabilitatis Jacob i. Apud quem non est transmutatio
Propter soliditatem i. mortalitatis Vnde
deo dicit i. Thy vi. Cum solus habz
i. mortalitatem ꝛc Et i. Thy i. Regi se
culorum et i. mortali ꝛc.
Propter potentiam et virtute qua firmiter
regit omnia.
Nunquid fundamentum et iustificationes psa
xxxvi. Ecce ego mittam in fundamentis
tuis lapidem angularem.
Nunquid confringet cedis manum suam psa
Et xxi. Qui cadit super lapidem istum
ꝛc Spernet mallens aliquis petras se
Nunquid veritate fiunt sicut lxxxiii
gemmationes admalos et promissiones
adbonos sic lapis fiunt vna gemma
sibi insulptum vel scriptura vnde dic
Tu prendisti delabijs meis qui sunt
in tuo testamento Vel delabijs meis qui
sunt veri expositores et predicatores
non fiaam irrita vo vii. Deus
verax omnis aut homo mendax.
Nunquid omnia regit per potentiam ipse vir
tutis sicut lapis preciosi sunt virtute
apparet Vnde de ipso dicit zacharie
de ipso Ecce vi. Ecce lapidis vnus
super septem oculos
Nunquid virtutem suam ignorabit nec apparet nec aliis reputat sicut xpus in humanitate virtutem suam occultauit et
maxime in passione vbi nec reputatus
est vt lus. Item ego sum vermis et
non homo Nunquid vi. sibi abscondita
est fortitudo eius.
Nunquid caritas et precepts Job xxxvii. Ne
scit homo pondera eius dicitur de pna
tem i. cor vi. Empti enim estis pretio
magno ido ptate ꝛc
Nunquid vnus i. solus vnde dese sepe
dicit Terrenigenis homo quidem et sin
gularis et solus.
Nunquid modicus per summam humilitatem vn
de infra apus modicum.

Quia vtique Dn dic hic vnu. Nou
vtrem deinc exisse. ¶
Et nota q nō aliq lapidi apparu
hic xpus si speciali lapidi 2 fundm
maxime pp duos colores eor lapis
eis iuxt iniquo signat in marcassitas
eterne vtilitudinis quia pmittit ipis
iustis Gardius rubet iniquo signat
ignis 2 ardor etne dampnacōis quia
gminat impios Vel lapis ptinet
adspem diuinitatis quia nullus color
affectq sic cōfortat intellam vt diui
nitas Gardius vero pp rubrē ptinet
ad passam filij humanitatem. ¶
Sequitur Et vir erat in medio sedis
hic nō intelligitur tam bonor quia malor
Ideo dic Inter medio sedis quia ex omni
parte mundi apparebit coram eo
omnes indicandi Omni visiō sina
ragdine Smaragdus rubet est ignis
dampnacōis malor et iuxt est
vita delectabilis bonor in pascuis
iustis Ezec. xxxiij. Vbi pascent
et acubabunt. Hy sunt colores qui
apparet in arcu iubilei qui fit ex rep
cussione solis in nube aquosa s. ex
paratione qui dōmus xpi 2 sanctorum
est sol illuminans adonita malor
que est vt nubes aquosa tenebrosa
s. et fluida exqua dampnabitur
fortius et iustiq mali Cap. viij. Vbi
dicit pnuissiones 2 tanqm habeno
circuiato aeru nubium existimabitur Item
de hac sede dicitur xpo parata sedes
tua extunc i aeterno p predestinacōr Vel
ex tunc i. ex quo sufficiata e in vto mirus
Vel extunc i. abinitio p predestinacōr Vel
ex tunc i. ab initio p tres ordines
parata in nam ope spiritus sancti all' sed pna
filij Vnde dominus in evo i. vita vegnie
paratum sedem sua et ei sedet tempore
sue incarnacōis ¶ Item hic sedes
dicitur quia pmittit filio p aptum Et
sedebo in sede mea pnia pfectam et ge
nacōr futura 2 pteritam sedem tua d xpo
i. beatam virginem Adhuc ena nō cessat
hic sedes quadam edificari qz adhuc
nōr eius quasi cotidie nouae ecclesiae
fiunt Nouae etiam edificant altaria
dedicant et que in ecclesia tenuerant
2 pulcrificant 2 ostendenda ipsa chiam
amadarius de ea solare scripture mul
tiplicat exponunt et ideo dic ipsa Qui
eliadant me vitam etiam habebit
Et hic sedes pot appellari cherubim
vnde dicitur xpo Qui sedes sup cherubim
2 pp plenitudinem sacre que data e ei ¶
Vertmaculata pictura Quia ipsi varios
domus 2 vtiliq picturata fuit et distincta
Vnde dicitur circumcta varietatibus Ec
xl. Inportis templi i. in aparia et sancta
plateis pqnos mirat in templu vite et
ne aparia eius porta e pedisi erant pic
ture vndiq. ¶
Ecce multiplicata dei Nuq nouerim
me nouerim te hanc scam dedit ei

spiritus sanctus 2 multiplicauit 2 filij ex me
ribus euacuatis cordis eius in ipm portan
tur i vto et postea annis multis. ¶
Hac plenitudo hyer e caritas q dicit domi
bg i. p. y. plenitudo enim legis dilectio 2o.
xij. Ecce enim sine caritate inflat i. adoc
vnu. Si cum caritate edificat. ¶
Diuisiones sacre et intellectus spiritus est omnis spiritus
multiplice que verbis 2 exemplis edificat
domum suam i. ecclesiam dei 2 similitudines suas
pnuerb. xxiij. ¶
Illuxit dnus dicit sedet sup cherubim q
mitis plenitudo sacre qn non i cherubim s
sup i. ulti hyer e in seraphim qd mit ar
dor vl' meridiu i. caritatis vsq;
2 quiescat vm magis essi laborandu adhu
lendi caritate qm scam in fere omnes
sanant eos ¶

Et cathedra Et de hac cathedra
dicit ij. Et xxiij. dauid sedi
in cathedra sapientissimus pri
ceps inter tres ipse est tres qui sed
tenerrimus ligni vimodi q
octingentos interfecit impetu vno dauid
2 pnes dauid inpiae manu fortis qui ipsi
est dei virtus 2 dei sapia i. ozi i. Inc
et aspectu desiderabilis quia in eum de
sideriunt angeli p spiritu i. pe i. Maria
cathedra magna sima magis mirabile
resedit qui sapiencia 2 gratia vite eterne
venebat docere i mundo Vnde 2 dicitur
apls 1o xiij. Vos vocat me magis 2 dic
2 venedicatis Quum etiam Cathedra signat
doctor est Sedens in hac cathedra xpus
est sapientissima quia ipse est sapiencia
patris ipse inter tres dicit sedere qz ipse
vna est cum tribus moratis ipsum equal
pri 2 spiritu sancto s. ipse solus sedet in cathe
dra quia solus mirabilis in virgine gloria
Vel cathedra ista crux dicta magna sedis
dicit summus magis quia sedere doctoris est
2 in ipse maxime p scam docuit caritatem
q nō solu mortes sua indulsit sed eam p
inimicos orauit luc xxiij. Dic pater illis
2 peccis allegauit 2 ipsos excusauit dicens
qz nesciunt quid faciunt Sequit ipse
quasi tenerrimus lignum vim quo nichil in
rig dum tangit quia terebat ligni in
rissimu nichil mollig dum tangit dauid eu
ille iustitialis qui ledebat nichil illo massacra
qui lede nolebat nichil illo feroci Similiter
nichil xpo mollig quo admiam 10 dicitur
tenerrimus nichil fortius quo adinstiam
vn Job vnj. Si fortitudo quaeritur robu
stissimus e 2c Et nō p' non dicit tener si
tenerrimus inter omnia mansuetudi
ne ecc. mansuetudines tres sunt gradi
Vnus equanimis gminelia 2 passio
hic gradu fiat tenerior Bonis equam
mis iniuria 2 passio hic fiat tenerior
Terrig equanimis verbo 2 passio hic
fiat tenerrimus Omnes isti gradi man
suetudinis habuit ipse xpus Item vmi
tuig dicit xpus non solum vimis sed omni
moda humilitate qui habuit ipse. Quia

q tu nō sciot

q tu nō

subdidit se maiori 2 pu

subdidit se maiori 2 pari i deo patri
tm aequalis e sdm divinitate s. minor
e sdm humanitatem Subdit ea se
matri sue 2 Joseph obediam matris
sicud dicit luc. ij. Et erat subditus ill'
qui longe inferiores eo erant Subdere se maiori facit humilem Subdere
se pari facit humiliorem Subdere se mi
nori facit humilimum Et nota q dr
lignum vimineum lignum significat penu
ridi. i. ozz. ij. lignum femur stipulam
zd Vermiculus mollis terebrat lignum
sic 2 xpus mihimili passione sua qm
tm mise fuit tacq mundi pena terebrat
uit 2 assumpsit
Sequit Rui octingentos interfecit
impetu uno Ruere exponitur
Composita quasi ape tornatili i subtili
artificio spus sancti qui dr omnium ar
tifex. Sapie. vij.
Totum data pmedia singula pdesiderii
celestis premij.
Plana lenis 2 erudipolita 2 sine scrupu
lo alicuius peccati
Quasi perforata seu terebrata exempli
sue doloz filij juxta illud luc. ij. Tua
ipsius aiam pertransibit gla.
Colorata 2 quasi depicta vtutibus omnium
coloze multiplici s. animo caritatis
viridi fidei 2 martyrii sibilis Emoplude
pane singularis Jacto sive lazurino
templaciois vel ea paupertatis cuius
est regnum celoz Vel eam dici pot
q quasi depicta 2 rubricata e i sagui
ne dmce passionis cuius qpassio eid'
pmartirio reputat.
Quasi quatuor hns pedes i mo cardi
nales virtutum in omi gra 2 virtute
substentantes.
Habens eam sedile 2 qi pulmnar
i tranquillitate cordis 2 spes qr cor
eius non timuisset adversos spm
ner eqisp 2 ido tam i carne quez in
spu ipsius pausauit quete supra dei
Dematera huius cathedre assimilari
pot sic supdam est de archa 2 thymiamate
ferculo 2 solio.
Sabellum de quo dicit mpo
Adorate scabellum pedum eius
qm sanctum est. Dicit scabellum
a stando spnie qd appo
nitur adascensum leti
Abalys autem dicit sub
pedaneum eo q subpeditur sit Scabellum
xpus q stat gradus gradum adaptare
dignitatem manifestandum vt supra
dictum est de solio vel scabellum crux tui
pedes dni q fixi steterunt litaliter
Per quasi adorat 2 venat et q cruce
dmcam glificat et qui adeum xpi
pnam suam reuerent exequit vt
pine xpi particeps efficiat Vel
scabellum istud in quo pedes dni stete
runt gloria virgo dignissima omni
laude reuerenda 2 honore que tria

signant in verbo adorandi Sic enim
xpi divinitas designat per cap vni
toz xp. Caput xpi deus sic 2 eius humi
nitas in qua venit ad nos sic pedibus
ambulabat designat pedes vni pro
pnitrit filio Pona inimicos tuos scabel
lum pedum tuoz Hoc scabellum ut ad
litteram adorauerunt tres magi ut. ij.
Adorantes filium sedentem in gremio matris
sue Item i scabello quiescant pedes et
xpus deus 2 homo requiescunt in utero
virginali sine motu 2 strepitu thoraro
Deinde scabello pot exponi illud Eze
xeiij. Subpedibus eius qi opus lapi
dis Saphyrum 2 qi celum ei serenum
est. De scabello aureo habuisti supra
tytulo de solio qd pot gerere hic adaptari.
Ecce lectulum vii fortes in
lectulo salomonis sexaginta fortes
ambiunt ex fortissimis israel
qui simul tenentes gladios
2 ad bella doctissimi vnus
quisq ensis super femur
suum pp timores nocturnos Hec possunt
esse verba angelorum descendentium qua
to studio angeli familiabant 2 ceteris
virgini glose lectulum salomonis i veri
pacifici beatam virgo dicit in qua dei
inclinato capite dei filius requiescunt
velud in lectulo Unde ipsa dicit Et qui
amant me requiescunt i tuber. meo.
Sunt autem sicud dicit apostolus omnes spus
celestes administratorii sunt 2 mittuntur
i ministerium pp eos qui hereditatem
capiunt salutis 2 non solum ad ministeriu
hominum minores mittuntur spus Sed
ea superiores 2 d ordine Seraphim qui
pp caritatis ardorem dicuntur flamma ignis
ut ignis urens vii pro Qui facit
angelos suos flammam ignis Vel ig
ne virtute ostendit in hoc loco q ad ad
stadia et obsequium bte virginis non
inferiores si superiores dignitate angele
li deputati sunt cu dr qd hic lectu
lum ambiunt sexaginta fortes de fortis
simis isrl Nam btam virginem ambie
bant diligenti custodia 2 obsequiosa
reuerentia angelici spus fortes inter
fortissimos spuum qui per qd assidua
contemplatione dni gaudent israel nomen
designant Et isti fortes lx. dicuntur no
pp numerum si pp numerum mysterii Nam
ille numerus denario constat 2 dena
rio Denarius autem perfectum significat de
narius quoq qui certus hz vmagnum
2 decem hmoz nisi gnet pnum angeli
ca designat naturam q a vmagnum
dei creata e expressiq 2 velud quidam
denarius trez hz potencias naturales
intellectum voluntatem 2 memoria vn
domus spus sci insignitas hs sentencie
gaudet q pdecem dragmas i evan
gelio nouem ordines angelorum 2 humana
natura signat qui plx fortes illi
signantur spus qui insibile natalum

et habundantia spiritualium gratiarum et expressioribus
aratorum similitudine quadam potest
certior possimus nos certiores. Hoc autem
fortitudo prudentia et obsequium principis
tuo demonstrat cum dicit. Omnes
tenentes gladios et cetera quasi tantum
pugladios sicut prius detestandi
malicios fuis. Cum dicit adbella
doctissimi ostendit eos prudentia ad
obviandum contra omnes insultus demo
num. Cum dicit unusquisque ensis sup
femur suum ostenditur quod sint ex
periti quin parati ad prelium. Nam
homines pugnati diu expectant adu
sarium sup femur suum extracti solent
tenere gladium. Quare autem isti fortes
huius lectus ambiunt demostrat cum sub
dit. Propter timores nocturnos adire
pellendum videlicet non solum temptationes
et timores. Et ecce illa breve et modi
ta quod timores nocturnum designatur
mpo. Ubi legitur. Non timebis a timore
nocturno. Nam primisterium angelo
rum sic abeta virtute repulsa omnis
temptatio quod per hoc proprium filium nec etiam
venialiter peccatum credit.

Item de hoc lectulo et virginali vtero
exponit illud. et lectulum in floribus
lectulus hic vterus virginalis quo ipsa
beatissima copula celebrauit quia hu
mane nature dignatus est copulari lec
tulus autem dicitur et non lectus propter humilitatem
et quanto lectulus fuit humilior tanto am
plexus iocundior et sanctus inseparabilior
et ipse vnus vnior vt ita dicam fuit.
floridus fuit lectulus iste omni virtutum
velud flor varietate. Ibi rosa excellen
tissime caritatis. Ibi lilium singularis
sine castitatis. Ibi viola abundat castitatis
humilitatis. Et quod dicta. Ibi ortus est et
inde ortus est ille qui dicit. Ego flos campi
et cetera.

Item lectulus diminutiuum sicut humilitas
maxime magna xpus requiescit sine
strepitu pnoz motuum et strumis sup
bie. Quam bonum bonum bis pfectum salomonis
significat. Ipse vorpis aspice stand ipsum
notabit. Per lectulum aut causa mag
ne temptationis requiescit. Non dicit
aut vnde facta sit lectulus qui ineffabilis
est dignitas anime ipsius virginis
designata vo ferendi et corporis eius quod
prona oratione se transferebat et ce
lebat adexemplum patris. Solet autem
lectulus metaphorice sumi et insuper
eunt vt quia beata virgo hic facta est
thalamus lectus et tredinium totius trini
tatis ibi hospitaretur in hospicio sui
Ideo audacter dicimus quod in thalamo
trinitatis collocatus est lectus ille vt
per labores quos substinuit in primi
tu filio ibi quiescat mecum.
Et notandum quod in illa celesti vrbe
quasi triplex edificium potest assignari
scilicet palatium thalamus atrium

quod ait ill' angel' qui seruiunt adnos
tinum seruum. Pax tibi illis qui
assistunt creatori. Thalamus summe tri
nitati. In quo thalamo aperta cedimus
collocatam adde eterna filius sui. Ipsa
eterna lectulus et quo adnos quia sicut
in lectulo quiescimus ita pacem adunan
tes attingimus in quibus anima requiescit
que prius in vias laborabat

Requies eius vsque ad vbi
nos ibimus erit sepulchrum
ergo glossam dicit alia litera
erit requies eius gloriosa
et gloriosa dina erit requies
eius. In ipsemet dicit mpo
Hec requies mea in seculum seculi et
ipsa erit requies qua in omnibus frequent
filius dei qui est sapientia eterna. quia
venit et ea sicut ipsa dicit ibi. Qui
audiunt me sedim quod deus filius meus
si pacem anima facta sunt requiescent sed
quod homo in tabernaculo meo et iocunde
in mensibus et sue diebus. Et hic dicit
requiescent quia nichil ibi venit quod eum
molestaret. Non enim nascebantur
ibi primi babilonis et fratum motus
non erant ibi fimus aut stillicidium
aut mala vxor que tua expellit vi
rum de domo sua. Fimus est superbie
vanitas. Stillicidium diabolicis temp
tationum assidua importunitas. Mala
vxor quasi acutus requiescit quia non
venit carne mea quia spiritualiter
adiuncta sum vel ego. Adepulatus vocem
quod ingredientes diuerti pax domui
dei. et tabernaculo meo tam carnis
mee quam spiritus mei. Nec enim vxor vestimus
coquere dia possit thabernaculum et tridi
nium totaque trinitatis tamen quia ventre
ventre eius dicit thabernaculum quia
et pectoralium et militarium. Cum ergo
mihi requiescat in tabernaculo meo
et in templo suo. Ipse qui venit pe
grinari in mundo facta peregrina eius
filius matris sue sponsaque. Fidum
qui colung et qui viator decimus ad
manodi. Sic. xiiij. vt miles est
vita hominis super terram. Job vij. Vt
alligaret forte armatus et vasa eius
diripet et arma auferret. Inpuibus
qui debuit. Hic xl. Psalm triumphans
primopatri et patres inse ipso. Adolo
nij. Cum ingressus sic venit peregrinus via
tor militarium fortis non mansit peregrinus
si hospitium meum ipse vitorum
patuit Job xxxj. Et ingressus requi
eunt in tabernaculum. Vbi inpuit facta
est locus eius xpus cum aggressus
pugnaz gra mundum et diabolum et vo
luptatem armauit se puritate gra
diuitias humilitate contra superbiam.
Carnem virginea contra luxuriam m
diuens plazica. Item aperta est illa
requies opulenta que promittit ipsi
fideli. Psa xxxij. Redibit ipsi mag

mpudentudine pacis 2 inhabitacioib
fiducie 2 requie opulenta.

Habitabo xpi. s. q dicit
decca hec requies mea
in sec.dum seculum hic habitabo
qm elegi eam vii tamt
ecca elegit eam deus
2c dicit aut habitabo
abhabendo qua solq xpi tenet vtq
virginale adinhitandum Vnde dic
azarie zach. 9. Lauda 2 letare filia
sion quia ecce ego venio 2 habitabo
in medio tui ait dns Item inpace
factu est loc eius. i. i azaria pacifi
ca 2 hitacio eius in sion. i. i speculo
q est maria Item azaria hitacio di
uinitatis apud xm hitauit ea iq
sic dicit adolo. 9. habitat omis ple
nitudo diuinitatis corporali Ite ma
tri hitacio filij q i ventris suscepit
hospicio tui dicitur ysa. lxv. Voca
bor voluntus mea in ea 2 terra tua
habitabi. i. tuo tua frequentabi. xm
eam inhitante Item ysa. lxv. Ha
bitabit iuuenis cu virgine. i. filius
eius mire xpus cu gnubis factus
est iuuenis secdm humanitate an
tiqui dierum secdm diuinitate vt vi
delicet pueri nra 2 renouaret vt aqui
le iuuenta eius. habitabit mam filius
ei mire que credidit eum gremio
vti sui 2c xxij. s. thalamo virginali
bus vti vn canit ecca q mundi pri
filij genetrix v. s. ar. d. est Et hoc
est q ipa dicit ecc xxiiij. Gyrum
celi circuiui sola 2c Cum en filius
dei prius esset circulus cuius centrum vbique
circumferentia in sinu bte virgo dedit
ei circumferentia carnis in qua habitauit
plenitudo diuinitatis corporaliter xpus
cu Gyrus a mysterium mysterium
genetrix ecclie Et nisi panis qui
de celo descendit in archa uiteris sue
clausus fuit vt ipe dicit nobis panis
de archa sua quia filius dati est nobis
ysa. ix. Et translata est archa ista ad
celum vt de ceteris dicunt Aaron ma
que es in celis panis no. est d. n. ly. de
archa ma. i. de archa q tu es.
Item Adiutam xpi inuenis. i. xpi an
nos et deinceps hitauit cum bta
virgine p filiale reuerentia 2 subiec
tionis obedientie luc. ij. Et dicit xm
inuenis qi nuias nos qm adhuc da
mante adeu humana natura Quinque
i adiutorium michi fuit ecca mirum
suam vii pro Adiuuabit eam mane
diluc. Quere tyo de sanctificatione eius
Item hec requies mea vt sup hic
hitabo. s. ex mensibus mea multis
annis in ea 2 super hitanis Ecca xm
replebat eam singulari gra carismatis
hitans cum ea pascebat eam
ineffabili suauitate mox et dumax
desiderabili sapia spiritus Nisi aut

et in ea 2 cum ea sic intrinsecus eius
sic ineffabili mo sacrat eam bti
ficatus q filia visionis foris quid q fi
ficate carnis forma verbi glificantis
ipsumens Item azaria hitacio omn
ustorum 2 bitorum Vnde dic ei gpha Que
letamini omn qui mte. o azaria vsidero
spa e cum hitacio letamini. s. pseuerant
auxilio ecca qd notat nome hitacionis Et
bti dicit letamini qua quicqd dolens
ad illam pressima procedat sempiterni
mo est ex prius gaudiose spei Item de hac
hitacione dicitur ab a. n. Sol i. diuini
tatis 2 luna i. humanitas steterunt in
habitacio sua. i. in virginis vtero Et bene
dicit steterunt qn stare obedientis est
Cellula qmos inse occul
tatis mel celeste xm. s.
qui dulcis e refectio angelorum Et vide 2 mel gpma
uit hec cellula mundo
famelico qn peperit sal
uatorem deo dicit ei 2c ij. ayel et
lar sublimia tua Quid tymo detulere
dine azarie Et est dice filius dei indu
abq natuis substantie tue vel sublimi
tas qua est verbum pris vel sublimitas
quia abstendit i vtero mris vel sub
limitas qua quarto Vndit fiat michi
descendit i eam filius dei ayel q venit
de celi voce diuinitas q est sup omnia
lac q de carne exprimit humanitas
que de ipsum assumpta e Vnde filius
pater iob x. Nonne sicut lac mulsi
sti me 2c.

Induo que s. indu xm sicut
paquita elevata meliuz
ad precepta pris iob xxxix
posuit i ardius cu mirez
suam i assumpte ecca sup
angelos collocauit supo passer. i. xm
dicit vigilaui 2 factus sum sic passer
inuenit sibi domu. i. virginalez vtez
2 turtur. i. idem xpus de quo de ec.
ij. Vox turtuis. i. predicatio xpi au
dita e in ecca nra. indu sibi i eiusd. vtero
verum.
Construit explicit ramusculis 2 corpus
mare explicit virginalibus membris
vn dic pri iob x. Ossibus 2 neruis q
pegisti me
Affer extrinsecus s. mamme pabulum
2 uis maternitatem mollis 2 suauis
interius pnetis hospitatem.
Concauis humilitatem interiorem
Operiq peternoz magnificentiam Colo
ij. Que sursuz st quite 2c.
Abstendit q quia Sara mortua erat
mundo 2 tota vita eius abstenditur fuit
cum xo modo Colo ij.
Suspensa pstemplacum iob vij. Qu
spiendum dedit ad mea lenabat eiz
2 inpiter supra se Tiren ij.
Clausa mysteriis parnozem pauptatis
hoc adiuna que omia pp xpm arbitra

but detinenda et vt ei lucifacet reputa:
but stola philipp. ij.
Aptq sunt qui desiderii sunt bitudinis
quasi dicat cum dauid. Domine ante te omne
desiderium meum. ⁊c.
In eo quiescat anus. i. xpus vn ipa dicat
Qui creauit me requiescit in tab. meo
Sili. iustq. i. mundo pissuras. i. azaria
pacem. i. venit et quietem. ⁊c.
Mundo pomit et fouet anus ona sua. i. pul:
los suos. i. opa et bonos motq. Sic et
vir iustq. i. azaria Item azaria mag olim
dr. i. receptaculum spus sancti qui sicud
columba descendit in xpm hic ij. p.
i. vnde ei dom est spus sanctq. supue:
niet mte Vel columbe. i. xpi qui dicit
columba sc. xxv. facta et ira in desola:
tam asiae. i. abinstancia ne columbe. i.
xpi qui et qn punit tranquillq. et mse
et qn non punit. i. ira sua mias suas
et nō qd nulla anus pauperior fuit in:
diuq quam columba et pauperiaq. et hu:
lem istam elegit xs et preelegit mag
vtero ix mensibq corpalis et mag ana
i. etiamq spualis habuit.

Ella Que dicit accedando
quia celauit et occultauit
ix mensibq filium dei vnde
dicit ei ysa. xlv. Vere tu
es deus absconditq. Nota
q hoc nomen cella ecquo
ru est nomen cellis eam solebant antiqui re
ligiosi singulariter habitare sicud adhuc
faciunt in Cartusiensibq qui habitabant sin
gulares in singulis cellis et maria sin
gularis cella quia singulariter virgo
et mater singularis fuit xpi habitacio
ix mensibq qui forma est et exemplar
omnis religiosis Cella ecia idem
est qd cella dicuiq et maria cella est vinaria
et gracia eius onerare apparet vino quod
replet fiat audaces fortes abnudos
et insensibiles et hymnoi Cella est vi:
naria qd spualiq bono et copiam que
id dicunt vnia quia replent iocun
dant et ebriant sicud patet in ioseph. ix
inquieti panem et vinum Gen. xxxix.
Et qtmet her cella tot etia vino et quot
virtutiq quibq suos suos replet copio
se dicens illis ⁊c. v. Comedite amici
bibite et inebriamini Dehys versus
versu xij. decorto vbi azaria dr vitis
ipsa est eciam cella illa vinaria q cele
stis vtin omis letificat mansiones et
omia celi replet cellaria deplenitudine
eius accipiet celicole vinum. Et quanto
bibit copiosius tanto sicut amplius
vnde et ipa videt dicit Qui bibit me
adhuc sitient Iuhoc et qd dicit Qui
bibit me i. mutat se non solu cellam si
eciam esse vinum Et vide quomo tota
replet celi cellaria Inplenitudine inquit
sorum detinao mea Hoc est omis sor
plenitudo me detinet qi suam quasi
me sibi volens vt ipsam vendicare
non tamen q alys i. videant q sibi ze
lant Mersolu azaria cella est omnium
vina qtmes seu poculo si eia canalis
ppm hoc vina inquiunt in cellarium men:
tis mte et i. eccam catholica q est cella
ru dni ipa est cella omniq aromatu
Que sunt caporis pretis et hyi Omes
delice loci omis voluptatis ayuliq
eim deliciaq sibi ipsam cella ista aro:
matica exeo q xs tato tempe coipali
et sdm deitatem inhitauit eam Di
eniq aromatici qd admodq deineat
i. vasa stati ipm vas reddit aroma
tq Rdem beata virgo omem pciam re
doleat q omibq ipleta est vngventis
omibq aromatibus spibq quibq sanata
et infirmitas generis humani Vnde
ei dicit myrra et gutta et cassia ⁊c. Ado
nibq ebneis domq ebnee virginis
pmundicia si ipa virgo viginiq plena
eia fuit vngventis pxi qui mitra vnc
tq presencia Ipsa eciaq cella pigmen
taria designata p domu salti in xlv vi
Titulo qd azaria domq.

Apotheca xpi media
qui papiriam et lignum
aiae vent sanare mu
dii langvidii qui pena
et lignum vetai efficatur
vl' poq ipa est apotheca
spus sancti in qm descendit apotheca q
spus sanctq supvenies i. eam i. filiq qp
tone qui depuissima eius subia gerat
vngventiq qn filiq dei tociq suscepit
q est homis et assumpte natuie plen
tudo diuinitatis corpali in qm insidit
sine quo impossibile curai vlna qmis
hiuam. Aliter vngventario spus
sancti est. xxxvij. cuiq apotheca maria
apatheria vngventi flos assumpte na
ture et adeps diuinitatis. Inhoc vng
wento tria odor dulcor et liquor Odore
huiq vngventi homes natural' legis p
la fidei deuocione iocundati sunt et adhuc
longe positiq quasi quidam odorem delec
tie vehemente expectabant vnde ipse
dicebat ysaac dexpo ⁊c. xxvij. Ecce
odor filij mei ⁊c Dulcore eius delectati
sunt homines scripte legis qui qi in lu
mine xpi nascentis positi suauitatem
promissionis in lege et ipsis accepant
vnde dicebat Actuum. ij. Ecce venit de
sideratq cunctis gentibq et implebit do
mum istam gloria et loquar de eia nel
poius declaria hinore eius sanati
sunt homines gracie q sperant que
delatere xpi profluxerunt salubriter p
fisi sunt Vngventi i. alabastro re
positi verbum carni vniti Quo fracto
in passione domq. i. eia repleta est
et odore vngventi p. xij. Secdm vsidor
Apotheca uel horrea ipsie sunt recon
ditoria uel repositoria frugiq elabo
ratarium.

Gazophil. i. gazophilacium
qd est Archa vbi colligebat
in templo ea que admidi
genda pauperi vl' edifi
cacion templi mittunt Compositus est
aut hoc nomine deligi psa 2 greca lingua
em psax dicit gaza thesaurus Greci
veri philacon custodia interpretatur Non
aparet gazophilacii vtrumq; esse quia
quotq'd homi habis pauperibus dare dispo
sunt munificencia diuina in ipa velud
in quoda gazophilacio congregauit vn
dat est gracia plena Adiaciz pp sed ad
cumulum pp nos vnde ipsa subdit
angelus Spus sanctus sup te mte

Bibliotheca i. locus vbi re
ponunt libri Biblio em
greci lib'theca i. positorium
Inpa siquid'qi repositi
fuerunt omia lib' veteris
testamenti et euangeliorum
quorum omia plena hunt notitia sicud oste
dit in illo vsu cantici siu Gic locutus
est ad pres nros ꝛc Decem angelus i.
desna euangelica ibi hic. y. aparia
gsnabat omnia vbi hec ꝛc

Arcam i. cistam qd dicit ab
ere quia ea aggesti est
2 gmassatiz est pretium
redemptionis iste na i vto
eius fuerunt omia thesau
ri sapie 2 scie absconditi
Colo. y. pp hoc eam appellat center
eius sacrilg pectiue pab vy. Quere
titulo gra plena orta medii tapi.

Genesi i. genezeu qd dicit
agene greco qd e mlie
locus s. vbi feminatur sit
queritz adopq lanificij
exercendu apuheres
iste grace sunt que que
nerunt mea adtexenda tunicam xpi
ig suticlem de quada portione Decima
vellerib i. substancie virginalis Et
hec sunt mulieres de quibus dicit ps. d.
y. Apprehendent vij mulieres i. vir
tutes spus sancti vl' gra septiformis
viri vnu i. xpm in die illa s. in die
temptationis sue cpi s. femina contrade
dit viri Jere xxxi.

Oculus ipa est em locus vo
luptatis Gen y. Quere
vn visu orti gelusi vbi ortus
dicit werigus Ste de
hys que locum falcant de
lucosiz quere ix versu
vbi ortus dicit dempsi et vmbrosus
Item talis locus aptus ad reperendum
latibulum quere gsquetes ibidem
Item ipa locus electus a dno de quo ipse
dicit y. psalmi vij. Elegi 2 sanctificaui
locu istum ꝛc Elegi predestinando sa
ficaui a originali purgando somite
extinguendo vel vsiquaq; reprime
do locum istum i. azariam vt sit homen

men ibi ꝛc. Consideremus exposicionem in
veteri titulo qd aperta domus sapie et qd
hic dicit de loco habet ibi de domo iij. et
iv. Item de hoc loco Pe. xvij. Solum est hic
altitudinis apinaplo locus sanctificationis
mte expectatio isti Quere prima pticu
la titulo de solio ipa est locus sanctificationis
mte qua ipa est templum di in quo diui
na mysteria celebrant pq sipiunt
qui de pectoribus sunt iusti et in ipa cele
bratur sunt illud sacramentum exque mira
sanctificatio potest de quo sacramento
i. thy iij. manifeste magnum est pietatis
sacramentum et appellat hic sacramentum
pietatis i carnatio saluatoris qd s. sacra
mentum pietatis celebratur est mte plo
veteri virginalis ido recte veteri aulie
locus dicitur sanctificationis tocq humanitatis
et ipa est expectatio isti i. et hia
bonorum vel ido dicit ipa locus sanctificationis
quia ipam adhoc mundant 2 sanctificant
xpus vt possit mundare 2 sanctificare nos
Fouere ichoir adeum quoniam ministerio
peccato sanctificatoz tua Item Apu ix
dicit de hoc loco Cum ablata fuisset
nubes que tabernaculum protegebat
tunc prosiliebant filij isti 2 in loco vbi
stetisset nubes castra metabant locus
huius nubis i. aurie cuiusdam virtutis
exercitum manu i dei finito occupabat
s. modestia humilitas 2 patia 2 huius
Item Ezc. iij. Vidi eta dm de loco
suo pab. x. et ita prus filius sapiens.
Item in pace i. in maiora pulsia que ex
pias anima signat pollina 2 columbam
sacra e locus eius i. xpi vl' totius trinitatis
cuius ipa e nobile triclinium Item mag
ceo v. dicit de azaria puteo isto dato
pacem na i vto eius facta est pax inter
deum 2 hominem primum assumpte hu
manitatis Item Ab. xxxvij. Dum locus eius
in quo confidunt Quere in ista titulo
qd aparia fornax Item vsa. ix. dicit
xpus log pedum meorum glificabo Quere
causa prima Item de hoc loco dicunt
omia i. aliter qui hymnizificant aparia
adorabimus i. loco vbi steterunt pedes
eius i. xpi Item vsa lx. dicit xpus esse
Elia libam iste venet abies 2 buxus
2 pinus simul adornandi locum sanctificationis
mee ꝛc locus sanctificationis fuit beata vir
go non solum quia locum illum sanctificauit
deus vnde sanctificauit tabernaculum suum
altissimus Iste qua ipse dns ibi voluit
sanctificari vnde dicit Job xvij. Ecce pedes
sanctifico me ipsum ꝛc Ipse enim vt dicit
Augustinus sanctificauit se hominem ms
verbo quando factus est suus sanctitate
creata qui abetno sanctus fuerat sanctu
mandati vnde dixit iudeis jo. x. Quem
pr sanctificauit 2 misit i mundum ꝛc Tu
em pr sanctificauit cum eu p salute mun
di cum sanctate gstituit incarnati et
hoc est qd dicit peis sanctifico me
Buxus humilis arbor e 2 pua abies

2 primo arboreis excelsis 2 tunc venit sil'
hoc arboreis adornandu locu istu cum
admirac proma extollendi uti se ex:
tendit humiles 2 pui sic sublimes et
magnu item ipa locu terribilis demoribus
s. et aeris pterisq unde dicit Jacob.
Gen xxviij. Quam terribilis e locus iste
non est hic aliud nisi domus di 2 porta
celi. Item ipa locu oromis Tymolo de
exorandi aura ipa locu solij dni Ex.
Oura i horreis || xlvj.
q non pot missu horreu
reponitur est frumenti
et maira quinuit ipse fru:
mentiz quo i sacramento
altaris refiguratur homines
2 angeli unde 2 ipa designat phoxura
ioseph que fecit in egypto in quibus fr:
natiz est frumentiz quarta vij. anno
fam qd nisi subvenisset totu mundu p:
ysset Quod aut ille Joseph frumenta
fuaut non sibi soli sed omi populo sic
2 Joseph vir azaric panem vnu ecclie
fuandiz accepit quem sibi qui toti
mundo sed marie dicat ecc vij. Venter
tuus sic acinus tria 2c Fuerit sup de:
ginali fecunditate azare Quod aute
frumentiz illud clausu fuit i horreo
sic xpus granuz frumenti jo. xij. in
ventre virginis Item ipa designata
e phoxura domus dni i quibus reponebat
decime 2 primice n. pali xxxj. Con:
tinuit eadem mse frumentiz illud i.
verbuz dei quo pascitur columbe i. fi:
deles aie unde dicit q. hic n. azaria
a gsumabat omia vbalter.

Pistrinu qd secdm isidoru de
qi pistrinu apilo quia
antiquitus pilo tudebatur
granu ante tempu mola
usus esset unde antiquitus
non molitores sed pistores
dicti sunt qi fissores afundend' granis
frumenti vterq autez virginis q gerere
pot dici pistrinuz secdm usuz modernoz
quia ibi piscis fuit panis vite unde
signatu est p sdam cui dixit Abraham
Gen. xviij. Festina tria satisimile
quiste 2 fac subcinericios panes 2c
Fuerit tymolo qua plena ypc sme ca.
Vermis genere masculinu
qui dicitur azare qm
panis ex eo factus ibi coqui
tur Assigula vermis de
Libano.
Libanus qui dicit acinus
abeo. s. qd mi ex arbore sit
collectu Lignu eni idem
est q flexuosu pp flexuo
sitate humilitas signatur
Libanus intelligi potest vterq virgi
nalis vn sup illud leuit. ij. Cum opti:
lis sacrificiuz tactum tetigerit dicit glo.
Vterus bte virginis dicitur Item sup
illud leuit vj. Omne sacrificiu sunde

q coquit in clibano 2c dicit glo. Inquo
sicut ptum vgimus Quia eni chiba
primo ignem deinde panes suscipit
sic vterq vgimus primo igne i. spm scm
sed pane vite i. filiu dei suscipit et
hic ordo designatu e ubi Ypus sanc
supueni mt hoc primo 2 vtq alii ob:
tulit hoc secdo Vel eadem dici pot q
simul 2 semel 2 ignem suscepit 2 pane
i. xpm qui ignis consumens est deut.
iij. Et qui panis est vnus qui de celo
descendit jo. vj. Decoctq autez fuit
hic panis igne caritatis ipiq 2 hoc in
mensibus et i natiuitate eductu est de
clibano Unde filius dicit pri Tuos qui
extraxisti me de ventre 2c Qm autem
fuit qi excoctq in clibano i tribus die pas:
sionis ut esset panis bis coctus qui co:
petit tendentibus ad supna ulm i nau
pme Comedit aut cottidie nisi dominu
to si non gpetit nisi veris peregrinis.

Omnia quq sortiae diabu
abigue ipua sed ipsa ignis latine
mysto signat
virginali velut nisi ma
nate i ineffabiliter ope spis
sancti artificis fusuz et
liquefactu est auro deitatis ut posset qi
dem iterre mistiquas 2 modulos inte
mis inimicitias qui sunt flamei sidis sirpus
Camina lassitudes egritudo 2 mors et
sic xpus mse iterpe dignatu e caracte
res inte humanitatis Et ido dicit phil'
q. q habitu inuentus e ut homo Delhac
fusione dicit Job xxxvij. habz argen
tu venaz sua 2 principia 2 auro locus e
i quo conflatur Argentu igne spus sc
multiplex examinatiz matera corpis x
decisa affinis sto depurissima sub virgi
nis gloe 2 adhuc amplius purgata 2
mundata Formapia huiq argenti fue
runt prius antiqui aquilq velud i na
turitate eius caruit Natuitas glos
virginis azare exsteme abrahe 2c
et exqua xpus secdm carne Coquit
auro locus eius in quo conflatur aurum
ditatis vbi ut dicit sponsa c. v. Cap di
lecti mei auru optimu locus huiq gsta
tionis vterq virginalis in quo spus
scus ineffabiliter duina natura et
humanam i vna conflauit ypsna Item
delhac conflatione dicit quidam elegant
in illo gaudio veri flor subsigna 2c
Auru faber suo more ignis domans
ardore flexu dicit lemore sic gsta
uit media ignem pri qua quo flexu
uisica posset airgore Delhac igne
pietatis flos emersit claritatis i in
tuide castitatis qm faber pacifq fo:
mauit summiq infundes humanitatis
deitatis Hic flos multis argumen
tis sensuz mouet pie mentis sceptru
regis potentis signat auri pretiuz
ruber latq sanctiz splendor vo gaudiu
xpi resurgentis Item vterus virginis

gb' da ve
nis secdm
carne
fuit fuc
descend
eo gb' pr
ti e vo go
vnde #

est ille fornax de qua dicit ezr. xlvi.
formacit custodiens ignibus ardoris ꝛc
Vnde et altissimus que xpus de ipsum
transit virginem in sua concepcione custo
diuit illam illesam in medio ardoris
i. dei trinitatis qui est ignis consumens
deut. iv. Dii de saba carmis ad sapi
sua ꝛ potencia velud duplici manu
sparsit humanitate filij sicut melius
in versus titulo de primo de tabernaculi ordi.

Anima qui dicit acu
mate secundum ysidorum tri
tas siquid est ordo sicut
sunt qui ignoraij ut ignis
nis Ex maria tantus
vt cantum vnde ysa.
xxxi. Vnum deo cum ignis est in sion
i. in ecclesia et cantum in ierusalem. s. in
anima Nota quod beata maria cum xpo
sibi vniuit in vtero virginali quodam
modo assata est ꝛ inundata ipsum sicut
anima assumeret a verbo vnde et dixit
set angelus ave gratia de filio eius nasci
turo Erit magnus ꝛc que non vide
bant homines mirare et ipsa timuisset
Quomodo fiet istud Ac si dicat Quomodo
sic munda erit cum nemo mundus a
sede Fudit angelus spiritus sanctus qui
ignis est abstergens rubigine superui
et mite vt s. cum assumenda de sulla
tue carnis aduenit gratia ꝛ humore noxio
desiccatur

Vla Est autem aula secun
dum ysidorum domus regia sive
spacosa habitaculum por
ticibus quatuor clausum
Palacium vero dicitur apu
dantes primope archidi
aconus honore archatores regia quidam aula
palatium vocauerunt apud veros aula vel
palatium est summi regis Vnde virgilius
assumptionis dicitur Collecta deus
qui virginalem aulam beate marie in
habitaret electam dignatus est ꝛc Et
ambrosius in vmno Procedens de tha
lamo suo pudoris aula regia ꝛc De
hac aula sive palacio videt sensisse
poeta vbi dixit Regia solis erat sub
limibus alta deo. Clara micante auro ꝛc
xpus est iustitie aqal. iv. cum regia
vterq virginalis Coluipne hq regie
virtutes apare que bn dicuntur sublimes
quia amplas ꝛ ꝛ homy vmlisas
transcendunt gratias ꝛ virtutes Infra
tytulo de domo sapie in versus de colum
nis fiunt etiam clara quia lucet in que
xpus est interius illustrata fuit deau
rata auro fulvo minus instar arche
thorum et solij ꝛ hoc est quod dicit Clara
micante auro Qui de propo.

Tabernaculum de quo de
xpo mpo. Dne quis ha
bitabit et i mbra vrtute
Quasi dicat nullus insi

tu solus ipse quod dicit ezr. xlvi. Princeps
ipse sedebit in ea principe ipse qui non
aliis Item tabernaculum corpus xpi
si quis ibi habitabit pdigna possiamus imi
tacionem Ri dicit Eam aut nullus tunc
ad hymn habitacionem mutat ipse. sc. v. spo
sam suam i fidele animam dicens Veni
columba mea i foramina petre in cauma
mate Item ysa. v. Ingrede in petram
abscondere in fossa humo ht xpus mul
tiplex tabernaculum Vnde dicitur ei
Quam dilecta taber. t. d. v. ꝛc p Domini
et dignum corpus quod sumpsit de virgine
Secundum ipsum corpus virginis Terrenum cum
militans Quartum cum triumphans Quintum
corpus ipsum Sextum religio quibus ordi
nata ꝛ de singulis pstquam Deinde
dicit pro Insole posuit tabernaculum s. ꝛc Et hoc
multiplicit exponit secundum quod multe sunt
proprietates solis Sol enim ipsa distinguit
figurat bonam operacionem Job xxxi. Si
vidi solem cum fulgeret hic nisi mani
festacionem quia ipse oculis mundi hic
etiam claritatem habet mutabilitatem
quia oritur sol ꝛ occidit est. i. feruorem
et exustionem Vnde pdiem sol non viret
habet agilitatem luciditatem et incorrup
tibilitatem Secundum omnes istos modos po
sunt xpi inde tabernaculum suum.
Idest i virtute clara vt sol qui dicta na
tura assumpsit humanam ꝛ virtute vbi
dei susceptuam sil et generatiua eidem
mediat sicut die dominice
Idest i manifestacione qui hitu i venerie
vt homo phil. ii. Baruch iii. Postea
in terris visus est ꝛc.
Idest nitor qui etiam sicut temporal no
re mutuet quod erat si assumet quod prius
non habebat sed carnem ꝛc.
Idest i mutabilitate quia esuryt ait iii. sati
abitur est p. iii. Bibit p. xix. dormiunt.
Idest mercatrice quia exercuit se multipli
bona operacione predicando ꝛ sanando in
firmos dedie et orando deinceps.
Idest magnitudine qui sup mare ambulauit
Idest i lucditate qui transfigurat ꝛ ꝛc
splendiuit faciem eius vt sol ait xvi.
Idest impassionis exustione ꝛ feruore
qui sol i meridiano existens exuritur
tam est. xlvi. Ide corpus pnum ꝛ apos
tolos Quere x. prosecutus marie et
Idest mortuo publicate Cum
qui resurgens ex mortuis iam non mori
Idest meterna dulcitate qui i ascensione
elevatus est sol medium.
Et nota quod hic intribus visculis notant
multa circa xpm primum eius moueri
Vnde ipse posuit habit s. Cum natiu
tas exutero vn et ipse tanquam sponsus
procedit de thal s. Terrenum humilitatis passio
nis vnde exultat vt qui est ad. vi s.
Quartum eterna eius generatura vn asci
mo cel. e eius. Quintum ascensio vnde
ꝛ ad ꝛ eius Sextum equalitas patris
ꝛ filij vn vsq ad summum eius Septimum

missio spiritus sancti. Non est qui se abscondat.

¶ Secundum tabernaculum vterq; vtrum qui appellatur tabernaculum dicit sicut ipse met dicit. Qui azaiit me vtq; it me. Queri exponendum paulo sup. vbi ipse dicit requies 2 de hoc tabernaculo dicitur est vsq; xxxiij. Hoc est tabernaculum quod mundi potest nuncupari. s. adamos vsus qui ipse filius dei. Et nota quod tabernaculum spirituale militantium 2 peregrinantium. Sic enim miles pugnaturus armat in tabernaculo s. vt armatus exeat ad pugnandum sic xpus cum diabolo pugnaturus postponsa sua exhibuit s. carnem. Nota vbi virginis velum in tabernaculo armaturam humane carnis sibi adaptauit sicut ipse expte genus humanum vocauit. Dicit. Apprehende arma et scuta 2 ex 1 adiuto. m. Et armatus exercitus cum diabolo in passione dimicauit 2 passus est enim manus eius affixa quia ibi abscondita est fortitudo eius. Mucro. m. vm. Job. xxvj. Prudentia eius percussit superbum 2 exanimauit predam qui diabolus deuorat sicut canit in pascali. Et hoc est quod dicit Job in persona xpi. xxxix. Cornicibus molas in quibus et dentibus illius fere dum pdam. Item tabernacula peregrinantium sunt. Cum enim filius dei qui dicit in psalmo. Aduena ego sum 2 peregrinus sicut omnes patres mei. Descendit de celo in terram i incarnatione ipsa eum suscepit in tabernaculo suo vnde dicit pt in Job. xxxj. Foris non mansit peregrinus hospitium meum viatori patuit. De hac tabernaculo dicitur vsq; ny. Erit tabernaculum i umbraculum dei abestu 2 in securitate et in abscondione a turbine 2 a pluuia. Erit enim glosa vnguo fluentibus 2 amatoribus suis in die iudicii i umbraculum abestu i gtra estu illuz. De quo dicit. ij. pe. vlt. Elementa calore solubunt et dei sapiens i ignis zeli eius deuorabit omnis tra. Erit in securitate a turbine i gtra illu turbines. De quo Ie. xxx. Ecce turbo dni furor egredietur procella ruens in capite impiorum requiescet. Non auferet eam 2c. Sicut enim turbo rapit pulueem 2 puluis resistere impotentem sic impius rapiet ad tormenta vnde Job. xxvij. Tollet eum ventus vrens 2 velut turbo rapiet eum de loco suo. Erit enim in abscondio 2 a pluuia i gtra pluuia illam de qua Job. xx. dicit de xpo et de impio pluet super bellum suum. Item de hoc tabernaculo dicit Leuit. xxvj. Ponam tabernaculum meum i ozariam i medio vrt et non abiciet nos vltra aia mea quia poam gressum apostolo sp qd solum deo abiciet pedes.

¶ Hoc est tabernaculum veri azoysi qd ornatur gstrichatur 2 texebatur de pellibus rubricatis et iacinctinis 2 fuscis coloribus 2 coccinis pulchificatur texitur ope plumario i aciali qua glosa vnguo fuit ornata est et distincta omnimoda pulchitudine virtutum vnde 2 dicit circuita

amicta auretatibus.

¶ Hoc est tabernaculum federis de quo legitur nu. x. Anno secundo mense secundo vicesima die mensis eleuata est nubes de tabernaculo federis profectique sunt filij israel per turmas suas de deserto sinai 2 requiescit nubes in deserto paran. Dicit me plura azura nubes. Queri titulo suo que eleuata est in assumptione de tabernaculo corporis qd appellatur tabernaculum federis qz ibi dicitur est fedus inter deum 2 hominem p matrimonium assumpte carnis id natuit humane. Ibi enim in sua incarnatione federauit xpus humana natura diuine federauit etiam aiam 2 corpus sua pdicatione. Iudeos autem 2 gentiles fecit in sua passione facta enim la pis angularis faciens vtrosque vnum. Hoc autem designando fecit manare sanguinem 2 aquam de latere suo Jo. xix. vt federaret pri Iudeos 2 gentiles. Intuitus enim inter formaciones mutue pcuiter gentiles significat sanguis poenitentie hoc ipso dicitur. Sic effundetur sanguis illius qui violauit pcta ista. Iudeos volentes cum dno pacificari calicem effundebat in tam et in hac effusione signabat qd sicut aqua effusa adhuc vas non poterat iterum sic nos ipsi decreto iniquitatis adperatur sunt. Et de ista aque effusione legit i. Ti. vj. Coniuerunt filij israel in mas plus 2c. Federauit etiam natura humana diuine cui pp pcm ade offensa erat deus. Et nota qd post discordias duarum partium decessio sapientum firmari solent federa inter ipsos sapientes pri 2 filius 2 spus sc. Hoc hoc negotium in mentis est filio qui est sapia pris. Amplexus 2 osculo federis illud dedit mat filio qi expte natura humane 2 filius suscepit quasi expte diuine. Augustinus. Osculum osculo labia lactent impressa 2c. Queri titulo de dulcedine labiorum maire lactauit etiam mat filio manus i cunabulis ne posset extendere decreto eas adferendum nos manus hic nisi adhuc plaudit mutuis sicut pz in pnibus qui colligant i cunabulis 2 tanta potestas sup filium di et sum tuit data est tate mat. De isto federe multa sup hmsti titulo de archa vbi dicit archa federis.

¶ Item de hoc tabernaculo de mso. Basilicatum tabernaculum sum alossing. Queri titulo de sanctificatione aquarum. Quid tabernaculum corpus 2 aiam matris sue posuit xpus in solio i in pulchitudine sue. Quod assumptione posuit illud in solio i adtertium sua vt vere credit in natiuitate. Sol enim pulcherrimus 2 clarissimus est.

¶ Tercium tabernaculum ecclia militans que multiplicitate figurat pulchitudinem tabernaculum 2 vsq illius qui apposuit azoysi in deserto. Quartum ecclia triumphans vn

apo xxi. Ecce tabernaculū dei cum
hominib; q̃ pot mtelligi eudens et
manifestuz diuinitatis qtubinū cum
salute. Quod erit qn̄ sc nob et nob
sibi diuinitas mtelesti patia sonabit
Que spectas sine cohitatō non erit
transitoria sed etna vnde ponit verbū
habitandi et hoc est tabernaculū qd
nūqm̄ potit transferri. Psa xxxiij.
qua i etna felicitate nulla unqm̄
mutabilitas vn̄ ia. i. Apud que no
est transmutatio. Rimitur tabernaculuz
corpq; nisi vn̄ ij. pe i. nostrum qui
tro qm̄ diu sum nihor tabernaculo
r qm̄ diu vno i corpe suscitate suscita
tate nos in gmatione certq qd velox
est depositio tabernaculi mei. Nihor
tabernaculo nisi pugnaduū e contra
triplicem hostem. Et nota q taberna
culuz s. pauellon gallice extensum
totiudem q caro extensa pmorsi
cationem z pmam adritam eternaz pa
tiuntur. Item tabernaculuz plicatuz
hom̄ e sed quando extendiur tuc in
eo manet z quiescit sic z caro est
extendenda vt spus pauset i ea. Cū
autez deferendū e tabernaculū tuc
applicat quia si caro nō fuerit ppli
cata ai viaes z q aspiscentes net ex
tensa spualiq; ex aqis dyabolī sumarū
sunt deferet eam i mfernū. Qartū
tabernaculū quibuz ordinata ecclia
sue tabernaculo virgines habitant q
miles fortissimi mclaustris vt mita
bernaculis habitant spuales milites
fortes et expediti qui adya fortes
impugnantur. Nū xxiiij. de derligi
tibus. Qua pulce sunt tabnacula tua ia
cob tentoria tua israel vt valles nemo
rose et vt orti iuxta flumina irrigui
vt tabernacula que fixit deus qi cedri
ppe aquas. Nota q primo i hac auctte
ponitur iacob magnentes quibus lucta
opus est. Et pz israel qd nomen sicut
qtemplationē. Assigna bene israel
Et qparat tales nisi reliq; sz vallibus
nemorosis po ortis irrigtis sedo
Tertio tabnaclis fixis adeo. Quarto
cedri ppe aquas. Et deinde hitaul
hic tangit primo de tabnaculis i qui
bus pugnat. Sedo de tentoriis i quibus
impace quiescat quia non nisi pbellaz
velut ad pacem et hoc e qd do belli
tosus gemuit salomez qui mt pacifico
ppaladuz eniz mthalamuz mirantur
z hec duo mclausta sunt sume mria
s. pugna et requies. Sed q ordinate
pugnad est. Prima pugna cōtra cu
pidam voluntate. Hec fit pcipitate
z carnis macerationē. Sedā contra
spum sensuz ne imitat quib prudēte
sue pū. ij. Tertia gra spum volun
poledam iacob eniz donec lucratus
est non habet nomen israel. Deinde
pugnis pot multiplicat assignari.

Dicit ergo vt valles nemorose vallis
humilis est nemo altū sed depressio in
humilitate et altitudo i qusatione. Item
Nemo arescat sursum sc et mdum
Sursuz sc i sup spum sensuz z spum
voluntatem eundo arescat iusta z dilo
appropmqt z hoc e arenetuz spuale
Item arescat nemo indurctur sursuz no
sc respando ante ul retro ad dextris
uel sinistris sed sursuz sc vn̄ hrcy m
leuabit sc sup sc. Item a. i. Fecti dili
gunt te. Adapta iusto pructates s. q
nemo sterile h nisi a reputatione vni
de erectu z hyugmoi. Sequit vt orti
iuxta flumina irrigui. Iusti appant orti
p clausura multiplicem. s. pme sepe
muros operationis bone fossata paup
tatis z abstinentie regularis planta
tos multimode virtutis. Quere orto co
clusus. Sed dicitur hy orti iuxta flumina
irrigui. Nouelle cum plantule sepis
sine nate sunt irrigari / flumina sunt
lacrime. Sermones deuotones oraces
missaz celebrationes z hyi. Et duplex
irrigatuz quod habet aqua. Quere tracta
tu de orto vsu vn. vbi ortus de irrigtu
Sequit vt tabernacula q fixit dominus
fixione constantia ai et p sueriana
mdomo z hec duo non habent nisi ad
et ad que eius attinenda sunt z hoc
e q dicit q fixit dnus. Sequit. Quasi
cedri ppe aquas. Incedris que sunt ar
bores crere z adtisere celsitudo ire
phonetis vite z odor aptnomis bone
Et talia tabernacula pulcra sunt adm
tiendū z imitandū et habitandū et
diligunt ad magis z hominib; Vnde
Cudum dilect tuū. t d. v gai.

Thalamus. Deqno mpo ta
ppe i. xpus tamq sponsus
credens dcly. s. sz vtero
virginali q fuit i natiu
tate. Non enim sic testatur
beatus Cyrillus alexan
drine vrbis epus caro xpi ul corpus
thalamus dz intelligi si vterus virginis
qua non sit creata ms dnetatez sui ar
atoris assumpta e vt ille habitator et
illa habitaculi teneat locuz si vt ita
natiuit alti alta vnirent et ita tanta q
nemiat vnitate vt vtrisq; duitas
vnus idemq sit filius. Et hinc sine
plene qsonat Gregorius. Nota q thala
mus dicus est exeo q in romam sa
bnas rapuissent vna illaz admira
bilis pulchitudinis iubente oraculo data
est thalamorum dua. Et qm̄ hec nupte
felicit cesserant io instituitur est vt
loca mupciarum thalami dicerent.
Thalamos enim norant egipcij vbi col
locant nubilia mupciaruz. Hinc q
apara dicit thalamus quia in vto eius
dei filius humane natiuie tanquaz spon
sus sponse abscisi feditate et immundicia
copulatus est. Sic ut dicit. Sic bapt. Nu

habz sponsam sponsa ē. Et dr. q̃ assen-
dendo quia sepissime permissa fuit mice
re 2 ppetis. Et ē hic magna et que
menb similitudo sacramenti i sicpn et
signati quia adhoc de virgine natus
est vt significaret q̃ etiam vnitez
sibi copularet vnde aplus i Cor. xi.
Desponsabi uos vni viro vnitē castam
exhibere xpo. ꝛc. ¶ Item de xpo et
de vtero virginali dicit deut. xxxiij.
Benjamin amantissimus dni quasi
in thalamo tota die morabit. Be-
niamin mt filius dieꝝ vel filius v-
tutis seu filius amaritudinis. Quia
xpus filius est dei patris in die eter-
tatis. Item filius vtutis quia ē vtus
dei et sapia. Et in die tempoꝝ filius
ē amaritudinis i. pare q̃ mt mare
amaꝝ. Tota die i. toto tempe debito
adprendi luc. ij. dr. de pastoribus Im-
pleti sunt dies eius vt parvuli mera-
bit xpus cum libertate in secretario tui
thalami hysrahel. quia ibi in pace
facta est loꝝ eius. Adquod desiderandus in persona eius dr. philio. Cap.
viij. Inventus in mris dierum mensium
tpe circulatus su gpitato pastoraꝝ
decembri vt pars in totam id totum
intellectat in tpe. Dicit q̃ pastoria
thalamus. Sd notandum q̃ qm reges
et magnates edificant sibi domos
2 mansiones mauzi sumptu 2 pulcrozi
structure edificant ipsos thalamos
2 expte melioris 2 pauriozis aer
et apte viridarioz vbi gemit aues
spirant aromata fructiant suauiter
flores virent herbe fructificant ar-
bores pflat aure. Apparet primus
sol qm etas pteis domus. Hic 2 xp
fecit vnde et de thalamo qui ide ē
q̃ iste thalamus dicit. xij. Ps. xix.
Non est factus tle opus i omni sb
regno. Ter alius adhibuit archi-
tectus. Sed ceteri magnates qm se
ipm. Vni pri ix. Papia edificant
sibi domum i qua q̃ structus ē hic tha-
lamus ope spus sancti qui ē omnis
artifex. Sapie vij. Ter sunt dnsi
artifices xpus 2 spus sctus q̃ opa
trinitatis inseparabilia sunt. Et in hoc
thalamo disposita fuit lectula floridis
cr. ij. Inquo xpus cap dominicam de
quo dicit sponsa cr. v. Cap dilecti
mei aux optimus electus q̃ ex manum
ply ij. Quod in pace factus ē loꝝ eius
¶ Item notand q̃ triplex est thalamus
interior exterior superior. Thalamus in-
terior mens virginis qm tota tinctus
inhitauit quia ibi lectula floridus
vt dm ē vni q̃dam glo dicit supp psal-
mus. Celi qui se tnit illi q̃ tnimbus
imperiorie secum tnit. Thalamus exte-
rior de quo exitur in domum veteris
virginalis p̃ q̃ venit deus i mundum

Thalamus superior vita beti in qua
aspira iam dilevata assponsa
dicit illud cr. ij. Leua eius sub capite
meo et dextera illius amplexabit
me. Et ita massimp tnc ascendit
thalamus i thalamum. s. interior et
exterior in superiorem. nam assumpta
sunt ea tpe credit eam fideles
vnusq̃ lux hor no assurat.
¶ Pulcre disposita quia habuit quasi
duos pietes sese excepione respici-
entes. s. virginitatis 2 matrimonii
de quibus dicit cr. xiij. de suo ma-
tre. Imparietibus eius stetens palum
hor ē affectu habuit ppsindu humi-
litatis longitudo fidei. Altum spei et
latu caritatis habuit hostium ab o-
riente pquod ingressus ē verus oriens
qui nos visitauit ex alto. De suo
hostio dicit cr. v. Pessulus hostij
mei aperuit dilecto meo. Cui expoem
quinta prudentia ostio geluisi xiij. vbi
xp. dr. ibi. Item de hoc hostio dicit
Gen. vj. hostium arche pone in latere
deorsum. Per hoc hostium intrauit filius
dei venens visitare nos 2 sicut vis
gnitate eius tam mentis quam carnis
quare dicit fuisse in latere deorsum
Item habuit fenestram crystallinam
qm nec fecit in arche sicut p̃ tradit
hebrei 2 sic sicut eius vtinitatem
q̃ excludebat aquas carnalium volup-
tatum inquantum fenestra 2 suscipie-
bat lucem veram i gratiam crystallina
hanc aut fenestram tnuit q̃ abnegato
qui sicut caritatem qm mera caritas
ipm fecit assumere carne nram alia
xij. Deus abundantie vemet. ꝛc. Sic
titulo de edificiis q̃ aqua fenestra
fuit ena clausa abundante quia in
qm p peccatum cecidit ei sol iustice
Clausa etiam aquilone aquo pan-
dit omne malum. Ie. i. qz nihil coag-
natum aut notum in ipm potuit sub-
sistere.
¶ Subtiliter excogitata. Q. aspn sto
qui describit subtilis 2 capiens omnis
spus intelligibiles. Cap. vij.
Fabre composita. artificiose q̃ eius artifex
2 conditor deus hebrei xi. Ipm ex
operata est sapia dei q̃ est omnium arti-
fex. Sapie vij.
¶ Venerabile Camerata Gallice thabe-
rillie sunt cum camere sm vsidem
volumina interiorum respiciente appella-
ta a curvo tamen eius greece curvi-
latem. Talis aut camera testudo dicit
sp obliquitatem. Sic cum veteres tem-
plorum tecta fiebant vt ymagine celi
redderent q̃ constat esse quadratum. Et
stm hunc modum fieri solent aborta
ena.
¶ Solet aut talis testudo hic quasi
arcus lignoꝝ tenuis eranies longus
et depictus 2 arcta geluisie cinctus.

¶ Dulce depictq picture cum hq thalami
figurate fuerunt m. Ezv. vbi legitur
q'tuor salon omes parietes templi pc
cuiti sculpsit variis telatur et throno
et sedet i eis cherubim 2 palmas 2 pictu
ras varias qi pminentes 2 qi depicte
egredientes Pictor aut huiq thalami
spiis suis de quo dicit cant. xxxvm. q as
siduitas eius variat pictura Cor suum
dabit insilitudine pictie 2 vigia sua p
bat opib.

¶ Varisq colorib apte distinctq videlicet
candidulo virginitatis viridi spiue
sitatis aureo prosissime caritatis la
zuri volutare paupitatis Saphiri
no celestis qiescionis iacintino gtem
plationis lilacino inocentissime puri
tatis Rosseo verecundie virginalis li
uido ppassionis Cymo martiri spi
ritali Cynoplide pace singularis
Croceo angelice assimilacionis Nigre
dulo humilitatis pallidulo mortifica
cionis Rutilo sapie celestis puro re
gie dignitatis Purpureo varietatis
qm virtuti gratie 2 donorum.

¶ Primis 2 vmaginib decoratq huit em
qi vmagines angelorum pcordia 2
omimodaq puritate patriarcharum
pfidem 2 spem ppharum pstiam desiru
aplorum pzelum martirum p pacem Con
fessorum ptemperancia virginum pdum
litatem 2 innocencia omiq sctorum pusti
cam 2 vbiq omimoda.

¶ Grandis Ad sisapiendu illu qui replet
celum 2 terram se. xxiv. et qui est rex
magnus sup omes deos Deo signatq
e pronus grandem que sibi sedet salon
exclorc 2 auro Sic tu de throno
Et excelsius Nua alonm firmitate re
motissimq 2 celo ppinquissimq gre vsu
v. Orti gclusi vbi dla dlcq pp hoc
figurata fuit azura pallam regnaq
que venit asimilq terre audire sapiaz
salomis. m. Ez. x.

¶ Multum decore venustq Non e em
factu tale opus mundi sib regnis. m.
Ez. x. sz celestiu terrestriu 2 eternorum.

Clausus Conclusit em dns huic tha
lamu tam diligenter vt dracone pvi
gilem omo lateret 2 leone rugientez
longe ase excluderet 2 ner vna quid
pateret minima qua posset introspice
subtilis aspicaa immitia. fuit etiam q
thusq humano intellectui qua sic dicit
en. xxiv. infirmor illo rege sz nato
de David no m vestigabit eiz Quere
primo vsu orti gcl. Hunc em thalamu
clausit ille qui hz clauem dd qui claudit
2 nemo aperit Apo. iii.

¶ Signatq Sigillo uel signaculo vgintis
quia ipo erat secretiz dni deq
ipe pdicebat Isa. xxiv. Secretum
meu mi 2c. Dis autem dicit Secretu
meum michi quia accipiebatq 2 opibq
virginis 2 nitina pulchitudine vbertiz

sua 2 gratiu 2 donoz mediante sigillo vir
ginitatis exclusq e omino dyabolus sicud
p sigillu a sponsis excludunt qui non
sunt amici Quere stdo vsu orti q.

¶ Firmatq fortiter Clave clavo et pessulo
de clave 2 clavo gre primo vsu orti q. De
pessulo quere epita ptinula orti gclusi
vbi agit de ordine. Firmant em thalamu
tota vita trinitas quia patris potencia
munit eu gra dni voluntaz Sapia
filij gra dyabli fraudulencia Bonitas
spiis sti gra cuiusd dyabli malicia Sic
totulo de gclusi similq ordine.

¶ Armis septis 2 armatis meo siquide
gtmebatur lectulq floridq veri salomis
de quo legit. cant. iii. Ecce to de lectulo Sibi
etiam i vemes de armatur angelorum
infra totulo de domo saltq lectum cuius
pars superior dicebat armaria de eo
dem repiet.

¶ Clarissimq Non em potest non esse cla
rissimq cum toti fontem lumis totum
solem iustice intra se gtmeret Iosue x.
Stetit sol i xpus i medio celi i virgi
nalis vti Deus em qui ipm se ipo vbi
q; repleuat lux est 2 tenebre i eo non
sunt ulle. i. p. i.

¶ Immaculatq vnde dicit Canticor. iii. Tota
pulcra es am m 2 ma. no est mi Sup
vn. Nichil inquinatu ingrediet i illam
Apo. xxi. Non intrabit i eam aliqd co
inquinatu i cogitacione 2 faciens ablo
minacionem i opacione 2 mendacii i locutione
Dacisq Quia nisi inpressu dixerit
deus pax huic domui Et aliqter si in
loco isto dabo pacem Et i o ibi pace ffs
e locus eius s. xpi Nichil em ibi fiat
gcionis aut rebellionis inter carnez
2 spm vacem 2 sensualitate qd p sig
nacu fiat i archa Noe vbi omia alia
purifica Et huic thalamo vr pdixi
se pro dexpo Qui posuit fines tuos pa
ce 2c pp hoc dm est deut. xxxiv. De
benedictu inspiciu xpi Dilectus
amantissimq dni qi in thalamo to de
morabit vt supra.

¶ Fedolens Nua gtmebat omis aromati
cas res 2 vnguenta prima unguenta 2 vm
nisiz pulcem pigmentariq veluti spq
f specialissima apotheca.

¶ Inter violencia hq thalami vigmalis
humilitas quo admente humilima virgi
nitas quo adcarnez 2 pista duo adse
attraxit vnguentu di Qui et mutu eiq
odorem vgintatis 2 i mente eiq odore
humilitatis inpperiens 2 hys odoribq
odore sic dumitatis admistis huic tha
lamu i ossibl pgrue tanit.

¶ Fragrans singule em virtutes singulas
redebant fragrancias pp hoc deipa que
rit angeli ii. m. Quae est ista quae ascen
dit p deserti sicut virgula fumi ex aroma
tibq mirre 2 thuris 2 vmnisi. p. p. Sic
m. p tinula orti gclusi primo capto 2 bn
ex portum i veniet stem ratione tante

fragrantiae quarum ipsa est cum lignis aromatis arboribus cedro cypresso cinnamomo balsamo aspere dicte storax galbano balsamo et myrra cypro nardo et croco et hyacintho item habet eadem ratione quatuor domus altae libri iii. Et vii. aug parte inferiori dicebat pigmentaria et pigmenta recta gruebat

Et deliciosus unde et dicit deliciis affluens. et vii. Quere hanc spiritatem. Et versu orti eius. ipse hor cantat cantat beate marie Speciosa facta es et suavis in deliciis tc.

Nobilis Geon cum sume nobilitatis est hic thalamus quod adhuc separatus est ut fluvius sinum versus requiescerat ibi qui dicit deo hic requiescam in ea

Et diues Quia eo fuerunt omnes thesauri sapientiae et scientiae absconditi Colo. ii. Quere typico de nuptiis marie ipse hic ventre eius appellat sponsus pe: tume pab vii. Quem videlicet sacratu dos sponsi tulit in celum in assumptione mirabilis sue.

Mirabilis Ratione ergo que facta est Eo ibi enim pulchrissima illa copula sine natura et humane facta est Ideo apud deus homo cum tpralis antiquus dies puer verbum misus immortal' mortalis immensus paulo creator creatura Nam sicut hic quod finem est joh. i. Verbum caro factum est Vel ecce dia pot sume mirabilis qui prius fecit hunc thalamum postea factus e eodem thalamo unde homo natus e inea et ipse sim ea al. ado exclamat ysa lxvi. Quis audiuit unquam tale Quere expoem typico de nuptiis tm principum filii soly.

Spiritus Sponso celesti vm po de exponasente spe tanquam sponsus procedens de thalamo suo i. sibi sprio qui nulli alius eius inhabitauit.

Cuncte quae homis cumulatis sutilia: no enim solent custodienda reponi Ut quid enim dem est supra de archa testamenti et hys que ibi reposita fuerunt pot hunc thalamo quementer attribui.

Aliquo fundatus abeodem sanctificatus deo spe sim eam alt. Desponendo Sanctificauit tabernaculum altissimi. Item vestaeum hy thalami Gallice lacarde vale vtatis spirie virginalis mysticum summus pontifex induit vestes nuptiales carnis Ideo aparia figurata fuit p Rebecca gen xxvii que vestes esau valde bonas apud se notabili de habuisse quibus indut Iacob. i. xiii luctatorem nrm hic habuisti supra exponitur typico de archa pri mediat capli vbi de q ni archa vestimenta applicantur.

Domus sapie deo pu iv Sapia edificauit sibi domum excidit columnas septem tc hodie circitus est hoc edificium quod quendat primo ab artifice vbi dicit Sapia que e omnis artifex sicut di. Sapie vii. Secundo acuisa vel sine vbi dicit edificauit sibi. s. vt ibi habitaret Tertio aduma vel sine vel architectura vbi di domum Quarto astudiositate vel delicatura vbi dicit excidit Quinto arbore e: dificij vel distinctione vnde columnas septem Sequit artifex sapia que quendat a tribus. s. quod omnia fecit vm sap vii. Omnis est enim artifex Omnia pertrat vnde sequit omnem hms virtute Et omnia videt vnde sequit Omnia spiritus intelligentis inter omnia hy artificis opa aparia speciale e opus deipso di. est xlv. Gloria dni plenum e opus eius quam adhuc fecit vt quod deprauati artificio fuerat deformatum pecum reformaret hic enim artifex primo qdiderat angelica naturam que impe: cadit et humanam que corrupta erat et corporea i seruore q peccato hms fuerit peiorata Et adhuc omnia fe: cit deus aparam cum fructu angelica natura reparet juxta illud po implebit ruinas humana renouabit vii apo xxi. Ecce nouo omnia inferiori asinitate liberaret vii ro viii. Spa creatura liberabitur asinitate corruptionis in libertate glie filiorum dei Edificauit ergo si sibi Nam eam solus habuit qui construxit eam et edificauit vii die et. ii. Diligo meos michi et ego illi et. vii. Ego diligo meos et adhuc quisio eius Sed nequid tantum sibi. Adhuc notandum quod prius edificauit angelis celum et hic est domus glie hic ii. Gloria in altissimis deo Demonibus et damnatis hominibus infernum et hic domus iustitie hominibus lapsis mundum qui e tar: tere miserie Gen. ii. Emisit dns adam de paradiso voluptatis vt operaret terram de qua sumptus est Idem tamen carcer pretia est bestia et piscibus ea posuit magnus aucis iacere Stellas firmamento Nam aut prius hominibus fuit certa nunc ipso sibi intendit hominibus Ideo dicit Sapia edificauit sibi domum Et nequid tantum sibi vere domum sibi soli nq solus habitaret si tamen angel' data e restauratio hominibus et natura nra reparatam inferiori creature liberatio sibi matrem demonibus hostem detentis in humbo terrore Siquid' aprinapo ceciderunt angeli natura erat cor: rupta Deus offensus et diabolus victor Sed peccatum in nova repatur

vita angelica adducat. Deus spiritum
purificat et vnit. Dyabolo vmatur
et conterit. Gen. xi. Spa construxit sibi
tuu. Sapia scilicet edificauit sibi do-
mu. Quipud amisse erant aut que
deficiebant aliud facte erant vt essent
hospitia sapie et hoc si maneret sic vnde
de sapia dicit. Sapie vii. Prudentes in
animas sanctas se transfert. Et quia durite
erant et omnes peccando vacillauerant
vii. Io. iii. Omne enim peccauerunt ꝛc.
Podemus istam tam solidam edificauit
et fortes qui nullomodo potuit vacillare
Ideo sequit. Excidit columnas vii. ad
eadem sustentanda vnde dicit alibi Ego
confirmauit columnas eius. Excidit i de
lapidibus vel massa totaque humane nate
abstraxit et separauit. Vel excidit i
apte parauit et qui dolauit vel excidit
per virtutes paupertate et humilitatem
Superbia enim peccatum est virtus
superbia autem ordo est. Et sic paupertas
superbia vice. Peccatum est humilitas. Omne enim qui est in mundo
ꝛc. i. Io. ii. Vel excidit i abamore mun-
di separauit quia virtutes eius purissime
omnimoda puritate. Columnas vii.
per quas exponi de vii. quibus columnis
i bono portare de quibus legitur in
scriptura. Primum ferrea est. Item columne marmoree ꝛc. v.
Item columne erec quas fecit regem
iii. Reg. vii. Item columne aurea sup-
ra basis argenteas Exo. xxvi. Item co-
lumne argentee ꝛc. iii. de Zerubabel sa-
lomonis. Item columna nubis Exo. xiii.
et ꝛc. xxiii. Item columna ignis Exo.
xiii. Sicut auctores integras in dictis
capitulis. Sunt vii. et ceteris columnis
ostendunt. Septem quia virtutes
quibus fidelis domus istas et prius sapie-
tissime architecti.

Ferrea fortitudo vnde de Saura dicit
Ferrum fortitudine lumbos suos ferru
domat omnia metalla sicut de Dan. ii.
Videbat Salon primam mulierem nimis
fuisse debilem quia adpuum flatu fragilis
corruerat et conquassabat dicens Sulie
re fortem quis inuenet. Et attendens
adazarum dicebat Ferrum fortitudine
lumbos suos. Item fortitudo et decor
Dum. eis et indebit.

Marmoree castitas que est alabastru
fragilis et candidus fragilis agnipa
candidus virginitate. Et hoc columne
dicunt duae propter duplicem castitatem
Et ferrea ponit singulariter vt intelli-
gat spiritalis fortitudo dni et excludat
carnal fortitudo dissimil prior. Sicut
xxiii. factis est aurifex eorum malo et fortio
dissimil. Et mura fiunt casta mente
et corpore et fortis mission.

Erec humilitas quia est vile metallum sit
et vere humilis amat vilipendi non hu-
milis predicari. Et est es durabile metal-

lum et vix multum corrupit. Et pingan-
tur humilitates habuissent multum corrup-
ti fuissent. Hec fecerunt duae propter duplicem
humilitatem et erat ante templum ita vt
an ipsas ingrederent in templum sic hu-
militas introducit metum et superbia deiicit
a celo vnde di Lucifero Isa. xiii. Quo
ruisti in terram ꝛc. Omnis qui luc. x. Videbam
discipuli de subiectione demonum et Ecce
et prius videbam sathanam sicut fulgur
de celo cadentem.

Argentee fides hoc plures erant non tm
duae propter multitudinem fidei articulos Argentee
quia fides summa certa scripta quae
argentum igne examinatum. Et mare de
bita credidisti ꝛc. luc. i.

Aurea sapia virginis quia mideo delecta
tutus et hoc duae. Vnde dicit pedes
eius quia sapia speculat et delectatur
Ideo dicit deliciis affluens et vii. in
nica sup dilectum.

Nubes et ignis prima paupertas aterna
elevata et obscura tamen coram eis plena
Isa. vlt. Adpie respicit nisi adpauper
tatem Ideo elevata fuit vt di filio venit
Et hoc protegebat a sole quia humilis ag-
nia a superbia defendit ozone et ꝛc. De
qua superbia dicit. Et iudi solem Job
xxv. Et iniuste ponit superbiam vn
dicitur superbe affectu.

Ignis caritas ignem venit ꝛc. luc. xii.
Ipsa protegebat i hacte et caritas malis
tacte defendit quia patiens est et benigna
et vii. Aque multe non poterunt exta-
ꝛc. Et inguntur columna ignis et nu-
bis quia vere quiescunt paupertas cari-
tati et eis quanto amant eterna tato
minus terrena et eis. Fili fides et sapia
que sunt columne argentee et aurea
eundem sentiunt expulsum. Scriptura
vnde dicit argentee et fundate sup
basis aureas. Fili marmoree et erec
castitas et humilitas. Quidem quae
cio hoc duo et sicut dicit Ubi bni fortido
sit plenitudo tamquam omnis fidelitatis
Isa. lii. Consurge induere fortitudine

Hic sicut

Aliter totum Sapia edificauit
sibi domum ꝛc. filius di dicit
sapia quasi sapida sua quae
solus satur. Omnis sapore nec vnquam ve
satur abyssi sapore. Nam deus non nouit
nisi deus non sapit. Ideo dicit gustate et
videte ꝛc. Si dicit. Accedite ad eum
et illuminabimini adusque. Iustus eius
sapor dulcedinis eterne. Quasi fiolis
dor sace et mixtus duobus quasi sit spiritualis
et sapida sua que non potest esse sapida
nisi vera ipsa nec insipida vera ipsa
Deinde sapia dicit spe. Omnia insapia
fecisti quia omnia per ipsum facta sunt. Io. i.
Aedificauit edi sibi do. sicut exponitur est
Domum sibi vbi solus habitat si nos pmp
tuarium sive cellarium plenum bonis op-
bus que effectat adgratiam in presenti et

eructans ex hoc vase illud vas Vnde
dicitur xpo Replebitur ministris domus
ꝛc Quod dicit pluvius domus e defensio
accumulatur et pluvius Accumulata temp
tationes diabli visibiles 2 spirituales p
pluvias temptationes carnis fere quinque
spiritus impugnantes Ab hys defendimur qui
subtectum hujus domus Vnde domina
tore Marie dicitur ecce 2 my Protegetur
subtectum illius aperuerat quasi accumula
te 2 multiplicabitur illius regnescet qui a pluvia
Filia Marie Virginitas illius vsq my Erit
tabernaculum in umbraculum ꝛc vt sup dicta
bernaculo Cuncta hoc edificio tota
bernacula principaliter accendendi sunt s. spiritalia
forma 2 ornatus Materia autem 2 ebur lignum
libanum cedrina 2 lapides de libano Aurum
2 lignum cedrinum 2 lapides allati de libano
fuerunt materia templi 2 my 2 mysti legitur
de domo ad ebur eburnea
Fundamenta quadrata s. quatuor car
dinales / Vel adapta de fundamentis
hujus domus vt supra de fundamentis
civitatis.
Murus silicis quadratis Vnde ezechiel vi. Vidi
2 ecce murus firmissimus circumdedit domus
undique Quare semper titulo quasi ipsa ci
vitas 2 turris Vel murus anglice bestydia
Decoretur virginitas 2 matrimonia ecce
2 my domus marie Requiescet uxor
domus illius 2 parietibus illius eius sedens
palmi hoc est affectu.
Quadratura timor 2 desiderium dolor
2 gaudium de primo luc. i. Ne timeas
maria Dedit fiat mihi ꝛc Dolor in filii
passione Vnde luc. ii. Tuam ipsius animam
ꝛc Gaudium de filii resurrectione.
Dimensiones profundi humilitas longitudo
fides vel profundum scientiae latitudo caritas
altitudo spei potestas vel excessus templarios.
Tigna et laquearia ecce 2 my Tigna domorum
cedrina. Hi tigna sunt membra corporalia bte virginis exquisita genera
est domus sapie que velut cedrus fuerit
peccatis imbuscibilia Sequitur laquearia
nostra expressima laquearia sunt thalami
ornamenta 2 designant mirabilia bona
spiritalia que admodum expressi nulla ve
tustate peccati comam virtutum deposuerunt Tigna enim sunt adfortitudinem domus
laquearia addecorem Tigna et domorum pli
s. corporibus xpi 2 corporibus bte virginis ce
drina quia corpora eorum vel corpus membra
non dimescabunt vel aliquo peccato vel
aliquo motu prauo laquearia expressima
quia 2 si dilatabunt 2 grossescabunt m
sarcq adexemplum alioru tendebant ta
me laquearia vt expressius hoc e adillud
vnum quod e minus luc. x.
paria Certum patria contra aeris temperiem
ajutae mansuete 2 diuersa multipli
cia temptamenta adse afligentium dic eis
amen filio. io. vi. Et eius qui venit ad me
non eiicam foras. Quare deiudicat
filius ph. 2 my. Indomo pris mei man:

siones multe sunt Hec sunt mansiones quas
deprepto pris fecit vero Nec tarda
quia figurabat mariam.
Paumentum de quo dicit 2 my pal. my.
Strauit solum paumentum templi pre
ciosissimo marmore decore multo.
Porro paumentum significat humilitas
virginis semper se inferiorem deorsum
mistar paumenti que excepta fuit
omnibus virtutibus 2 omnibus spiritalibus de
ris pulchr autem quia paumentum factum
est de marmore significatur stabilitas
humilitatis moribus virginis 2 quantum
hanc suam virtutum pretiosissima et
pulchrima e coram do 2 ido dicit p
ciosissimo marmore decore multo.
Sculpturae hujus paumenti vel picture
exemplia patriarcharum 2 prophetarum que
omnia mysteria transformant que fuerunt in
figura Hec fides abrahae Obedientia ysaac
lucta jacob Castitas joseph. Patientia
patientia job. Humilitas david.
Zelus helie 2 hi qui
omnes quasi paumentum fuerunt ecclesiae
hujus excellentissimi edificij.
Porta fides qua xpus intrauit q fi
clausa fuit principi mundi io. xiv. De hac porta
dicitur ezechiel xlvi. erit porta clausa
per diebus nequibus opus fit die autem sab
bati aperient quia clausa fuit adhu
manae preter gaudium si apta est
admittendus nos introducem.
Statuit Excidit columnas
vii quibus semper firma stetit
hoc domus hec vii columne
vii dona spiritus sti que in
quiescerunt in xpo quiescentes
maria 2 qui magni desiderunt pace
stent firmiter 2 profuerunt omnibus gra
2 virtutes Vel vii virtutes Tres
theologicae 2 iiii cardinales Vel vii
virtutes que possunt dici ex vii verbis
eius de quibus legitur in evangelio Prima
prudentia ubi Quomodo fiet istud Secunda
voti firmitas Quia virum non cognosco
Tertia humilitas ubi ecce ancilla dom. Quarta
Dei vel obedientia ubi fiat mihi s. v. tuum vel
septem columne vii illae virtutes quas
sacrae attribuit sapie quae desursum
est. sacro iii. quae efficientissime possunt
adaptari agnae 2 aulibus pertinent omnes
et fulcient domum sapie contra septem
criminalia.
Indica gra luxuria vel gra pudicitiae
carnis quae munda e 2 prudens anima
Pacifica gra iram sacro iii. fructus spi
ritus in pace seminatur vel contra pru
dentiam mundi q humilitas.
Modesta gra gulam q quaerit superflua
nec sit stare in modo Vel modesta q
superbiam a modestia maxime mihi apparuit
qd fabro voluit defensari cum esset
destrupe regia Tunc apparuit in visione
sua adangelus Sed cum essent vnus

prudentissima 2 noverat dixisse sapientes pn. xvii. Qui moderat sermones suos doctus 2 prudens e 2c. Item mihor apparet qd nolens laqueum filio die quadam domui meqia filius predicabat mire ul' firmanes eius metuimpe non psumpsit Qz fortissimus reverent' expectant sicut legit ayr in infine Item mihor apparuit qd cum filius videret crucifixi audivit blasphemari cernet conspui colaphizari conflagi 2 lancinari non retulerunt non gtradixit non male dixit lig ipius dum ctladus filius p transiuz Et ita reliquit nobis exm congmodestie Juxta qd preceptum erat aplis phi iii. Modestia vri nota sit omibus hominibus 2c.

Quadribilis contra prefata 2 cauda que no acquiesit qsilio apli dicentis Gal. vi. Dum tempus habemus operemur bonum adomus Quadribilitus est facile vrape correpciones 2 qsilia sicud et ipa fecit non statim respondens angelo si proficiens quales essent ista salutatio. Domus qsiracens gtia mundaz que bona i mala quertens insidiat 2c. xi. Et ipa audiens bona pnuntiione angli statim fudit fiat mihi s'vt plena una 2 fructibus bonis una in affectu gtia cordis dnaa fructibus bonis in effectu gtia anuntiaa Et ipa geptio salutatoze statim insedit visitauit Elisabeth grauidam 2 pgnantem. Judicans sine dissimulatione gtia sciphiam que se excusat sic pz i pruentibus primis Et ipa humilit fudit fac an do 2c.

Ecce domo quec pinptuariu dni dic ps xxiii Replebunt inebriabunt domus tue Nota dng triplice hz domus Celum btum vtime Eternam bitudinem Depuma trapnia bona natuze Desanda bona gtiae Deterna bona glie Celum enim est quasi quedam domus ul' officina seu cellarium aqua nobis effundit bonitates naturales sicut calor intel' quo diuse rez fres fpagant 2 pot dici domus natuze si guantur adhac effusionem non e dstinctio xi. v. Cum plem fluxi fact ozni 2c. Et pluit 2c Est enim celum larga illa manus dqua dicit Aperis tu manu tua 2c Cum autem hoc non sufficiat Sapiente excogitauit deus facere aliudm vn sapia edificauit non solu sibi si 2 nob domum dequa nob spiritales effundet bonitates s. dona gtiae vnepoeta virtutum ajcdamenta morbo 2 hyg que nobis eo ypmaquior esse 2 magis admanu qm ipm celu dequo nobis effluunt bona natuze quo magis indigemus bonis gtie qm bonis natuze

Domus ista vterq vegmalis qm nob est horreum frumenti Cellarium vini et olei Apotheca vnuisi medicinal' vnguenti 2 omis aromatice speciei 2 hyg' Jdo dicit xo mysdna omium fidelium Replebunt inebrians domus tue Sicud Replebunt videns dice tanes 2 famelici Quid' ante aduentum salvatoris mtalie erat inopia et fames 2 caristia in egypto 1 in mundo donec verq Joseph inbta vegme qi quasi in granario suo frumenta congesset adsaciand' famem egypti Gen xli. Et bene dicit Replebunt quia tanta est hmg domus hmidanoa q iniam sufficienter replere pot in opum Jdo dicit plie inebrians domus tue Ista autem inopia ul' miseria gsistit in tribus principali Que sunt natuze corrupcio vtuum defectus et hmidanoa vitioz Debet triplici defectu sanm Aspexi terram 2 ecce vacua erat 2 qi nichili Non dixit aspexi hominem dei signaculum dequo Job. xxxvii. Restituet mihi signaculum Nec dixit Aspexi tram plenam si dixit Aspexi tram 2 ecce vacua erat Et subdit et quasi nichili qz tra plena repribus 2 spinis obsita quasi nichil est in valore Sic peccator vacuus virtutibus 2 plenus vitiis et peccatis Et bn dicit qi nichili 2 non omino nichili qua quaz dis vnit peccator restat scintilla roris qua mediante pot p gtiam aliquid fieri.

Jocata autem vero supplet nostros defectus qz impetrat veniam de peccatis ne simus quasi nichili Acquirit nobis gtiam ne simus vacui reparat naturam ne remaneamus quasi lutum Et non solum semel hoc facit si etiam quotiens vere penitentes adipiam q fugimus Et io forte non dixit ps sm plebium si significanter dixit Replebunt quia non tantum semel replet nos Qz multiens nos reparat peccando exinanitos Sic dicit Replebimur i itin 2 itin simplebium vel primo peam implebium die glificacoe Secd replebium corpis imortalite

Item primus defectus in 2 prima puritas nra q est tanquam de repleta est 2 dictata qm ipa mediante primus natus e nob 2 filius dni datus est nob Ysa ix. Vt hominem primum nre redemptionis adqui nullus opus sufficiebat Beda ● pauptas ul' secundus defectus repletus e qm repleti sunt omis spu sancto Act. ii. Et si enim apta est tamen q adisi in passione tm de erat nob dux qui nos regat et ducat ad celum 2 datus e spus sanctus s. induere Qz quia sepe facimus grime tia spu sancto peccando et ita sepe

deserit nos et deserti abeo labimur
a via ne lapsis deesset adiutorium quo
mediante resurgerent Assumpta e
Azaria in celum Ut lapsos erigat eos
illuminet et soluat oppressos Dicunq; ff
filio Azarie Replebimur in bonis domus
tue sanctum templum Nam tanta e ibi
copia veri boni hymnidica q; excedit
omnem capacitatem creature Ideo dicit
Elia 2 diuicie i gloriose diuicie
in domo eius que est maria Hanc
repletionem desiderabat qui dicebat filio
ul' eam matri Cituit mte aia mea
O azaria que es cella vinaria hanc eam
repletionem desiderabat ipa cui mta q
multiplicat sitit qua esurendo sitit
siccedo lassando no inuenit remedium in
hoc mundo Citit q' aia glificatem 2 eo
i mortalitate q; vtrique sumus nos habituri
poam Po dicunt Replebimur 2c Si aut
queratur qm ul' quomo ul' a quo ul' p q
diffusa est hmi domui tanta plenitudo
celestis veri boni Sudend' q; mysti conceptione
deprecpto di prius Et hoc designatur
est Gen vi q' dixisse legit deus pater
Ecce hoc i filio carnem sumptum de
azaria q; figurat partham Colles tem
exomibus estis que mandi possunt et q
portabis apud te 2 erunt tam tibi qm
illis cibus Istud Venes plene exposi
tum xv Versu decorta vbi assignat quo
azaria pascat 2 potat suos hmnas
Deterna domo que est vbi ud eterna die
domus Ps xxv In domo pris mei man
siones multe sunt Item mpo Letatus sum
in hys que dta sunt mi i domo dni ibimus
Item Baruch iii O israel quia magna
e domus di 2 mensus est ceta multa Item
de domo supcelesti exponit istud Replebi
mur in bonis domus hmi Item domus dei
sancta 2c quia non intrabit illam
aliquid coinquinatum Apo xxi Item de
domo supcelesti dic po Edificabit ihs ido
ma domine
Citur Sapia edificauit s domum 2 hoc
est p' legit iii Et vi Edificauit salon
domum 2 consumauit eam Et no q; salon
no sollempnizauit desindicione domus fide
dedicatione sindicto domus vsqm ad ep
de qua no e sollempnizatus q; cepta fuit
cum oziginali Dedicato domus sacrificio
virtutis i vto matris cito vt dedicaret
p conceptionem 2 deinde sollempnizandus
Que sacrificio fuit quasi quam spiritalis
dedicatio q; tunc extunc tota fuit de
dicata i dita 2 appriata Dedicare do
mum est ipam deo dicare i dare 2 appriare
Item iii Et ix Vo da pris ad filium
Sacrificium dicit pr vo salom i filio domum
istam qua edificauit q; Sapia edificauit
sibi domum vt sup vt ponere nomen meum
ibi i sempiternum et erunt oculi mei et
cor meum ibi cunctis diebus Nomen
pris 2 verbum pris filius dei e tunc
aut domum quasi ter sacrificauit deo pri

Magna sacrificatione qm i vto sacrificauit
eam azaria mgre repletione qm dna
e gra plena Maxima mysteriis sancti
sumptione 2 filii di generatione quia
maxime tuc spis sanctus in ea submisit
ita penitus extinxit q; nec etia venia
lite pgea peccare potuit sicut dic
Aug Requiet Et erunt oculi mei qua
vbi amor ibi oculus et cor meum ibi q
ubi est thesaurus hominis ibi est 2 cor
eius Mt vi Azaria vero thesaurus
dni est Dicit enim thesaurus 2 illud q'
reponit s virtutes 2 dona gratie 2 ipm
repositorium in hmi sanctificationem ul'
dedicationem posuerunt David de azaria
Domum tuam deo sabaoth dne decet in lon
gitudine dierum Et nota q; primo edificata
est domus de lapidibus quadratis Secundo
tecum salon totum abinteriori lig
nis cedrinis 2 sic edificauit quasi pa
rietes ligneos intra parietes lapi
deos et quasi domum ligneam intra la
pideam Tercio aut abinteriori omna
texit auro mundissimo vbique ligneis
cedrinis laminas aureas affigens
clauis aureis Et ita fecit parietes
aureos intra cedrinos 2 velut domum au
ream in cedrinam Et sic tempm domini
omnium interius 2 tempm i ona trab Et
tale esse dicebat triclinium temporis ex
terior domus fuit lapidea interior ce
drina intima vero fuit aurea Hec est
domus salomonis libam iii Et xxi que
dumq; erat indues ptes sic dic Aug
in hystorias pars interior appellatur
Vetera i pigmentaria q; gtinebat pig
menta 2 aromata Salomon adusque tem
pli 2 domus regie Ruiby sq; pigmentis
2 aromatibus designat virginalis odor
azarie Quare signor dicebat armata
q; gtinebat arbitra adiuncto regio
2 decorem domus quibus armis designat
virtutes quibus azaria protegit eam et
bni respectus s ipos Ex exteriori di
cebatur domus salomonis q; vestita erat
viridarium q; situs arborum in quibus
modulabant aues qi in salto Ecce
odores bte vgnis sparte 2 inde sme
Abstraho dicente ad dnm
Ribiam candor ul' candidatio hec e vip
tota candida intus et extrinsecus Hanc
domum fecit sibi rex salon i xpm Et
hec domus gtinuit medianam sq; xpm
gra morbos potest 2 arma virtutum
gra carnem mundum 2 diabolum hec
arma virginitas paupertas humilitas
Singula singul' Nehat domo plura
habuisti tu tuo gratia plena orta sine
Item lapis' maria supta Capitulum
deliberio e i decendore s virginis
pissima carne hec quo ad tempus cor
poris xpi Vel ido maria corporis xpi
apparuit lapidibus libam quia virgo
fuit qi lapidea i dura et insensibil'
et i penetrabil' omnibus iacul' i insultus

tumpm̃ lapis Item de hac domo dic psal.
Dne dilexi decorem domus tue ꝛc. Decor
huius domus maxime induitur qui sicut
scriptura omnes mali ꝛ ornati omnes
boni vel inornati omnes virtutis nitori
bus ꝛ omnes bone operationes exteriores Se
quit ꝛ locu hiterationis glie tue i filij
glia patris filio sapiens pu. x. Fim
briam tribulationem Item Horaliter
decor domus dni ꝛ pulchitudo fidei atq
pm̃ dei delectat ꝛ nihilatur vnde dic pu
dny. Delicie mee esse cum filijs hom
et consistit iste decor induitur sicut dicit
vt dam est Sequit ꝛ locu hiterationis
glie tue qm̃ dicit Adhuc diligo aliam
ideam vt inhiteat ibi glia tua Hec e
domus tui dns volens in ea multo tempe
paciae hiterare dixit in suo magnificu ps.
x. Pax huic domui ꝛ omnibus ha. i ea
pot supplere vt in hac intelligit ꝛ demo
stribus sensualitatis.
Hec domus operis actiue ꝛ passiue dei
dns dicit vsq. lv. Domus mea i oratio
pm̃ e. xx mensibus corporalis inhitaui domus
omnis vocabit ꝛ cuctis ppls quibus dic
ecia Omnis homo oim hora ipam ꝛc.
Actiue quia assidue orat p ppto xpiano
ꝛ maxime pannos suos ex. ſe. de quo
p. apocr. xl. dicit Hic e qui multu orat
p ppto et pcuratione ista. Deo ecc i. Immag
na domus hoc e in aperta auctis est sonus
suauitatis plenus quia omnes eius amo
matice sunt filio ꝛ toti trinitati. Passiue
quia inhiter a nobis est exorandus.
Hec est de qua vsq. vj. Domus impleta
est sumo i aperta glia templatis.
Hec e de qua dic dns vsq. lx. Domus
maiestatis mee glificabo Cum ergo in
domo aperta p posse suo non glificat
erit inhabil. Unde ipa dic omn filio i
vsq. xx. y. Ecce ingemuit me erit inhabi
les. De hac domo dicit aggei y. Venet
desiderati cunctis gentibus ꝛ implebit
domum istam glia. Iste desiderati xpus
est qui se ipso implebit domum istam q
glia patris filius sapiens.
Item ibidem magna erit glia domus istius
novissime plusqm̃ prime ꝛ in loco isto
dabo pacem Prima domus eua Secunda
maria Glia eue p manum dni formata
est in paradiso de sua ade Glia marie
in sinu maior quia de purissima eius
sua formata e carne xpi qui pro redemp
te mundi ꝛ ab p partus ipa penam
potius nobis restituit est paradisus. Item
in pro In multitudine misericordie tue introibo
in domum tuam o xpe psidem. s. ꝛ dilatem
aperta sicut' mea dr est. in fide alicu
gram. diligendi mirem suam Item de hac
domo dr luc. x. Mulier i maria mol
lis ima ꝛ benignitate quam i singlis
martha noie que soriace mt dominam
ꝛ significat aperta que mt dni excepit
illuz s. ihm qui est vera salus domus
suam i i vitam vnigenitum.

Horaliter martha corpus nuq est ministe
maria spiritus nuq e sabbatizare Ihs
laqui ꝛ silent audit nuq est euangeli
zare spiritali domo Ihus i vera salus libe
ter hospitat ꝛ totam spiritualit spiritualem
pauat familiam.
Aliter mulier i anima mollis ꝛ tractabil p
pietate ꝛ obediam si sit quedam i singu
laris diligens contemplationis secretum
et ab tumultuosis vicorum strepitus si sit
cura martha i distans vt dominetur sue
sensualitati exaperet p hospitalitatem
ihm i veram salutem in domum suam ma
tialem ul in domum cordis ꝛ corporis sui
Item de hac domo ysaie in fine spiritus i
xpus egredient p carnalem nativitate
de domo dni i maria ꝛ irrigabit sua
predicatione vel in sua passione vbi fudit
de suo corpore sacrosanctum ꝛ aqm̃ ablu
tionem nram vnde Apo. i. Dilexit nos
ꝛ lauit nos a peccatis nris in sanguine suo
tum quo exiuit aqua torrentes fluminum
i gratias preter q velut torrens fluit
i mare thoritur ꝛc.
Celia domus sapie de qua
istud exponit Capra e s. d.
Hec domus vij columpne
vij ecclesiastica sacramenta
quibus ecia fulcit ꝛ substen
tat in fide ꝛ virtute Porta huius domus
baptismus ihs qui in qm̃ ingressi sunt prima
ihs sancti ingressi postea fidei exierunt
Vel vij columpne vij virtutes tres theo
logice ꝛ quatuor cardinales fundamentum
fides catholica que totu supportat edi
ficiu virtutum ꝛ sine qua non q surgit
quia sine fide i possibile est aliquid pla
cere deo hebre xi. Porta baptismi sine q
mi etiam non intrat s. sine baptismo flu
minis ul flamis ul sanguinis.
Religio domus sapie de qua
domo dicit Deus qui inhabi
tare facit vnanimes in domo
Item domum tuam decet sanctitudo
ꝛc Item eligi abiectus esse
in domo di ꝛc fundamentum huius domus
paupertas Quam diu enim i mobilis stetit
hoc fundamentum tam diu stetit firmit
religio Si sicut nec habet domus corruere
vacillante fundamento sic oriunt reli
gio moribus di quidq apparet exterius
paupertate fugata. Ideo dicit quidam
filius q religio suffocauit matrem suam
i paupertatem Vel aliter s. q diuitie
suffocauerunt matrem suam i religionem
Si admodum aliud student modo multi
qui religiosi apparent nisi vt destruant
hoc fundamentum volentes edificare
sine fundamento q impossibile Quadra
tura domus sic domus religiosa debet
esse quasi quadrata. nu. illa que resig
nandi sunt hijs qui subintrant religionem
vt sic fiant quadrati ul quadri ul q
dangiuli. Primum carnalia desideria
Secundum mundi concupiscibilia Tertium voluntas

propria Quarta carnalium parentum carnalis amicicia quia spiritaliter debent eos diligere si non carnaliter Vel quadrata illa quam dolet ipsa spina Capitulum. vnum. Sobrietatem enim et prudencia doc et iustitia et virtutem quibus vtilius est michi et vita hominibus Sobrietatem appellat temperancia virtutem vero fortitudinem prudencia et iustitia nominibus suis Bona profecto quadratura qua vtilius michi est in vita hominibus quam ipsa vita et melioribus vita. s. non carnis si spiritus vita vtilior et multo vtilior quam vita carnis Hostium quo vero intrat et dicit obedia pacem quibus non intrarent quitpiam videatur semper tamen fortius est mito et sicut intus mundo Asperis hinc hostis ipsorum obedit Duo hostil a obedire in adusis et pfecer Cum liminare et hinc cp est inferius obedire plenore di et vilitate propria. seruitutis firmum propositum tenendi notis diebus. Intrastratura asseruit caritas fraterna. Sanctor sollicitus timidus et pauces sibi timor di. Timor mortis Timor iudicij et extremum Clausa eius assidua recogitatio et hyemalium vbi sint malleoli cuientes parati stultorum corpilij. Occidentalis spes etne beatitudinis Orientalis. timor et ne dampnatus. Meridionalis Temperancia in prosperis. Septentrionalis patria madusis.

Her in instar pictum nocua excludunt nec sua gratia permittit intrare quod sunt desperatio presumptio superfluitas et impatia. Fulcit her domus vnicum lumen Dume due obedia et tranquilitas superiorum Terna et quarta consilium et auxilium aequalibus Quinta et sexta correptio et disciplina subiectis Septima iudicium vere confessionis adsit ipsum. Hinc domus hostium discretio que admittenda et repellenda. fenestre pletas et ima et seruitus ex adpetitus Tectum patria ut templum quae extendit supra Tiri in. Ieua bit se sup se prosimus timor Cuprum spes latum diuitis caritas longum Perseuera in bono sine qua nemo saluat.

Sapienciae quarta domus quibus fidelis anima quam xpus edificat sibi in plasmatione corporis et infusione animae s. non dum minuit pro peccatis originalibus donec dedicet in baptismo her est dignitas hominis superalias creaturas quam ipse adhuc edificetur et fit vt sit tricliniis trinitatis Vnde dicit pri vny. Deliciae meae esse cum filijs hominum Ve autem hominibus illi qui intuitus interiorem aspicerit Ve qui eiectus peccato item in domum sua non reuocauit penitendo Certe melius illi erit si natus non fuisset homo ille Hinc ergo domus matia corpus et anima vel ex quibus spiritalis matia ligna libani et sethim aurum ebur et lapides et cetera deputis supra Septem columpne vii gratie spiritus sancti quas rapit baptismus Vel vii virtutes theologicae et cardinales vel vii alle quibus emiat de quibus dicit est supra Vel alie septem quae gemunt penitentes et finiunt super bona iusticia de quibus legitur adhuc vii.

Prima sollicitudo emendandi delictum.
Secundum timor iudicandi
Tertia indignari sibi qui deum offendit
Quarta defendere se alienisacro sacrum Resistite diabolo
Quinta desiderium placendi.
Sexta emulatio melior vite
Septima vindicta vt s. homo vindicam de carne accipiat pacem deliquit et dicat cum septem iudice es. filie sue. i. carni hew me filia mea decepisti me et decepta es Item scens deus dominum meam esse debilem et pnam adlapsus mittit nobis iterum vii. dona spiritus sancti que dedit in baptismo et que secundum amissimus adipiam iam filiae nidus Vel alie vii. voluntatis quae fidelium et quasi relevat sunt.

Contrario que releuat apte cordis.
Confessio oris et peccatum quae apte oris
Gaudium et elemosina apte manum
Lacrimae effusio apte oculorum
Iudicij verbi dei et clamor pauperum apte aurium // Disciplina apte venum
Iter adeundum et visitare infirmos apte pedum

Tectum quod dicit attendendo quod filius dei ibi tectus veste carnis cum prius esset quasi mundus i. puerus deus Deinde tecto dicit pos pisciua xpi facta sit passio pleniter intecto i. in vero corporali que plus in virtutem Quere titulo de anima quare xpus appat passer lenit xiii.

Ades que dicit adedendo vii plantis Si vasem vobis edere adpzandum sibi enim comedit xpus fructus suos in melle suo ecce v. vnde ex xliii. pam cepe ipse sedebit iter vt quiedit pri Tridum i. triduum quod non fit in versu vsidiis dicit quod triclinium est tenaculum atrium lectulis discumbentium Apud veteres enim vii gliuij apparatus exponebat tres lectuli strati erant in quibus discumbentes epulabant Cum enim esset lectus ut acubitus latine et atrium et cum apponit triclinium.

Templum aiura templum vnde in pos Tepletum in bo d. t. et sanctus est templum tuum mirabile in equitate. domus ipsae homo et templum dei deo beata virgo dicit domus et templum quia fuit habitacio di et homis Hoc templum dedicatum fuit et sanctificatum in sanctificatione beate virginis vnde dicit Sanctificauit tabernaculum sal. Diaque aut templum quasi tectum amplum et ipsi est ampla caritate presidio pietate

De hoc templo dic̄ p̄ō ad xp̄m Bon
e templū tuū mirabile i equitate ap̄
ra templū q̄ p̄ eam p̄ces p̄ veniūt
ad xp̄m Bon sicut hēt titulo de sōlitate
eius mirabile me quitate i m i tribula
tione Q̄ dicit equitas quia iustū fuit
vt qui fecerat reficeret Item vt qui
occasione ruine fecerat damp̄nū sol
veret Deo dic̄ Jonas mp̄sona xp̄i ci
lapiens p̄tri 2 spū sancto Ei p̄ me
orta est tempestas mittite me in mare
Item vt sicut p vnū hominem mors ita
p vnū hominem vita Item vt sicut filius
erat medius mp̄sonis sic esset medius
i natiuo Quomodo hoc templū mira
ble fuerit titulo q̄ apparere debeng̃ indicatū
Dno offert 2 in templo b̄te virginis optulit
filio patri humilitate qua homīes su
perbiam expiauit 2 ideo hoc templū di
mirabile in equitate Mira equitas
qua omnis sup̄be aspiratur adsumuz
p̄ō sumū se humiliauit admisimus
Dominū adorat 2 in mne adorat filio
vnde adorabo ad templū sānū tuū Et
Item adorate dnm i aula sancta eius Hoc
ostenderunt tres magi ait. y. Adorantes
infantem cum filio quem tenebat in gremio
sic credit ecclia hodie.

Dominū exorat q̄d̄ sit qui dicūt ei Ave
mento salutis auctor 2c Item cū dicūt
ei illud Ie. xxi. Bolij gloriae tue 2c
dicit 2c Fuerit super titulo de throno
2 solio ejus ait. v. Cum oramus in tra
bunali tuo.

Dno sacrificat q̄ maxime fuit qui mat
filio martirizabat Imo 2 quaerens
mundi salutem dnm exorabat in spū
humilitatis et in alio gtrito dan. ix. ejus
Sacrificiū do spūs xpi 2c q̄ repellit
diaboli temptamenta Job. y. Inimici
Job. i. demones qui se finxerunt amicos
vt decipiant non audent temptare
quos vident dolere 2 contristari p̄ peccatis
vnde ibi dicit Nemo loquebat ei verbū
videbant enim dolorem eius esse vehementem
Intra exterior cruciatus insignit Interior
p memoria passionis Exterior panis
imitationem vnde dic̄ eius filius c. vi.
Done me vt signaculum 2c Eze. xi.
Donet de sagitine agni in sup̄ liminari
2 sup̄ utrumq̄ postem Sup liminare
ratio que limenda est hoc sagitine p
memoriam passionis. Dentibus po
stes inscabilis 2 caupistibil' inscabil'
vt in forma admiratione passionis
p primam. conopisabil' p̄dicem.
Reliquie reponuntur i exempla sōr
admiratione vni Joseph i xp̄us pre
pit fratribus suis Ge. xl. vt tollerent
ossa eius i sorta exempla admirandi
q̄ constat p̄ omnibus fuisse b̄tum dnm
vel p̄ōsse reliquie que fuerunt reponte
in hoc templo filius dei clausit moto
virginali vel eam crismata omni
gratia q̄ propter hoc eam preceptum est

Ex. xxvi. vt suum sacerdotes portarent
nomina xii. filiorū i ist' in ronale q̄ erat
sup̄ pectus p memoriam 2 in sup̄ humeralis
p̄ōris imitationem.

Aqua benedicta asperg̃it aqua gra vn
gra plena vel aqua scriptura sapie sa
lutaris q̄m maxima habet sup omnes. habet
etiam aqm̄ lacrimarū maxime tempe
dum̄ passionis 2 aqm̄ de vulneribus omni
tpre vite sue Ajo. Aqua lacrimarū
que benedicta est quia bti qui lugent
ait v. fugiat a vobis Ps. Significatur fuit
in 4t. xvi. vbi helyas mandauit achab
iunge curru ne occupet te pluma. s. la
crimarū Et statim fugit achab i a vobis
Et nota q̄ magis indicta ponendum e sal
vt discrete ploret quis et exhibita causa
Assigna istud sicut habetur ibi Beati
qui lugent Et hoc salis apposito signata
est mq̄ Ie. xi. in facto helisei qui salivit
aquas iericho.

Erat mensa appositionis Altare thymiamatis
2 candelabri cum vii. lucernis vt m
ma sit scripture restaro que p mensam
Ie. xxx. dabo legem meam in visceribus
eorū 2 in corde eorū scribam eam.
Altare thymiamatis fides quam habet de ligno
sethim. Exo. xxx. quia articuli fidei incor
ruptibiles sicut ligna sethim.

Candelabrū lumen ductile Cor. s. q̄ est qui
sal in mysterio dono. Ductile p obedientiam 2
patientiam Septem lucerne vii. dona illu
minacia templum istud.
Hec omnia sup̄ excellentiam scriptum i templo
dni i in virgine glosa.

Cantat 2 psallitur vnde in templo cum
omnes dicant gliam a domino 2c filij gli
cando ait dm̄ qui etiam ei sit regina
2 huic chori virginum non cessat dno can
tica illud nouum decantare deputo dicit
Apo. xiv. Nemo potest dicere cantica 2c
Sacerdos huius templi xp̄us dnus vn
dnus in templo sto suo sicut sacerdos
In medio huius templi suscepimus imam
dei i filium deipara inta nobis datum a
patre vnde dicamus p̄tri Suscepimus deus
imam tuam i m t. q̄ fuit vterus virgi
nalis vel imam i remissione peccatorum
ma q̄ quia adhuc venit filius dei in hoc
templum vt salum faciat plus sunt apetis
eius sic dic̄ ait i Templum dni dmo sanct
mirabilia signo.

Primū circo q̄ hic capitū i lectorum
adventus Caput cor qui adm habet
cor adventus restinet duplicia scilo in
tellectu 2 affectu vel cognitione 2 dilec
tione Qui adventus i adminiculum hi
cor 2 huc orientes adorauit s. xp̄m
templū dnl est.

Sedim sibi cruce fidei vel discipline vel
ordinate corporis mei Magni domus
patris dnl qm̄ di

Teneat imago crucifixi Ima tua imago
da est si debet affigi cruci dnl qm̄ da
spiritali obedientiam 2 ipsa caro 2 p mortificat

Dest hic sardendū de templo salomonis quo pt signari ara et de tabernaculo et omnibus vasis suis de mensa adalbere 2 hy.

crua prime hic est aurū gemma similis crua xpi.

Basilica dicit vsid. q antiquitus regie hitiones dicebant basilice a basileos q̄ rex nuc aut ido templū basilica nominat quia ibi regi omnes cultū 2 sacrificia offerebant ara vo hitiones regis celestis qui de ipsa dicit mpo. Hic requies mea in s. hic hitiabo 2c. Spi em significata est p basilicam regis assideri de qua legitur hesther 2c.

Sanctorū sancta dicūt iuxta veteres exterior templi st sta vero sanctorū loca templi sacerdotes adquem nullus erat accessus nisi tm sacerdotes. dicta aut sta stōrū q̄ exteriori oraculo sanctiora sicut cantica canticorū q̄ cantica omnia p̄cellunt ara vero vere dicit sancta stōrū q̄ solum sacerdotem xpm qui dicit solus stōrū dan. iv. solum mse sustinet vel corū virtutum spt significari p sancta ara eius p sancta stōrū Sup illud luc. i. Q̄ nascet ex te sōn vocabit. Dic autem vere sanctus 2 sōn stōrū vii 2 illa loca sta stōrū dicunt quē illa gerebat quibus ille significabat qui veraciter solus sānctus sanctorū dicitur.

Sacari 1 sacariū q̄ non pot mōsa Et est ppre sacarius loco templi in quo sacra reponunt que offerunt in templo Afferendis igit 2 deportandis sacris incipit sacarius Inter em sacrario 1 in hta virgine reposita fuerunt sacri libri p tam veteris testamenti Ibi sacra vestimenta q̄ vestita fuit 2 ornata virtutibus omnibus Vide di ornamenta varietatis Vel qua sacratissima 2 mundissima humanitate vestitur vingentiū di Ibi reliquie s. beatissima membra xpi vsq. Ibi sacra vasa ministerij dimum.

Propitatorū 1 propitatorium dicūt q̄ propitiamus oraculū propitiat em placatio est Oraculū dicit a loquendo q̄ inde responsa reddunt 2 oracula Penetralia sacrata sunt oraculorū dicūt a loco q̄ penitus hoc est pene nuta Exo xxxv. fecit bezeleel propitatorium 1 oraculum de auro mundissimo duorū cubitorū 2 dimidij in longitudine 2 cubiti ac semis in latitudine Duos etia cherub ex auro ductili quos posuit ex utraq; parte propitatorij Cherub vnus in summitate vna partis 2 cherub alter 1 summitate partis alterius Duos cherub in singul' summitatibus propitatorij extendentes alas 2 tegentes propitatorium sese mutuo 2 illud respicientes Exponе diligenter

debita virgine Sup. vii. ad heb. dicit glō. q̄ in tabernaculo erat sup archam propitatorium s. tabula eiusdem longitudinis 2 latitudinis cui archa et erat de auro purissimo 2 dicebat propitatorium vel oraculū q̄ angelus dni ibi apparebat loquens q̄ propitiatorium erat deus filius isti. Et sup propitatorium erant illa cherub. 1 vimagines gliosissime decorate ac sesgimentis versis multibus nuptiarum. Per hoc autem propitatorium significatur tu datū est a tota trinitate vt sit mra propitiatrix ad filium 2 offensum p petis mris ipm pnob orando 2 ei ventres quo portauit 2 vbera q̄ suxit reputando 2c.

Portica 1 vestibulū sēdm vsid. Portica dicit q̄ tūsita sit magis q̄m ibi stabat sic porta si portica sit apta est porta quē claudit. Vestibulū dicū exeo q̄ ibi vestiuntur fores aut q̄ aditus tecto vestiat aut astando Ara figurata e p portica templi salomonis iii. Reg. vi. vbi sic legit Portica erat ante templum xx cubitorū longitudine iuxta mensura latitudinis templi 2 habebat x cubitos latitudinis ante faciem templi Sic em ingrediente templum patebat ingressū hec portica 2 pullam intrabat intemplum 2 p mitra deaurebat sic ara nra simplicitatis existentibus intra vita 2 p pullam intrat mediam militante merito 2 intriumphante primo 2 prima omnis sōrū accipit adadiutorium iuvii 2 adsuscipiendum manipleupietatis adfilium suum p primam reuertentes sicut apparet mitheophilo.

Porta Sedm vsidorū porta dicit a deportando Antiqui em volentes facere aliquem sigmalunt aliquo muro 2 vbi porta videbant facere auferū subtrahebat 2 portabat 2 porta vocabat idem vero dicit q̄ porta e qua pot aliquid ul' importari ul' exportari 2 e ppre porta vrbis ul' castri Mara sicut porta e vrbis ciuitatis supne depuditur exo. xlviii. Comiti me adviam porte sanctuarij exterioris que respiciebat aquilonem 2 erat clausa 2 dixit dns ad me Porta hec clausa erit 2 non aperietur 2 vir non transibit per eam quia dns deus isti' ingressus est per eam erit q̄ clausa pncipi principis ipse sedebit in ea vt comedat panem coram dno Per viam vestibuli porte ingredietur 2 p viam eius egredietur Ostendit ecclia in principio qd' qui ad viam porte iusus non fuerit Portam sibi nomen ostendi Non em dicit est Ecchi eli Porta hec Intrā ad viam porte

sequitur Porta hec bta virgo q bene por-
ta sanctuarij exteriorum ecclie militantis
dicit Nam sanctuarium interius sanctum est aug
porta per quam xpus exiuit 2 p portam
sanctuarij exteriorem s. azaram intrauit i mun-
dum Non eram porta per quam 2 deus ad nos
2 nos accessum habemus ad eum Nam angelica
ipa fiert porta erunt qi munus gtuitus
diuidens inter nos 2 deum 2 ro pauca aut
nulla celebrant 2 ymeria angelorum 2 hominum
facta sunt porta 2 factum est admirabile
ymarum 2 demceps terrena celestibus so-
ciata Via huius porte humilitas est per quam
xpus venit ad eam qui erat existens
in habitu suo nardo mare dedit odore
suum Tytulo de humilitate phanc esse via
sdam nobis ipis adunitionem patris accessum
Eius quoq; porte hec via dicit 2 q per eam
singulariter ambulauit illa q nihilum
peccatum nec primam silem hunc nec sapientem
hinc est Bene autem non solum
porta sed 2 via respicere dicit adorientem
qua illa sola via i humilitas commendabilis
est et adventum ducit q per dm est Oriens
enim xpus est zach vi adque illa humilis
respicit q per dm est ipm 2 exemplar
hmo 2 expectans in primis Illa enim humi-
litas que per deum non est pcaus i nobilis
dia debet Est enim qui nequiter se hu-
miliat 2 interiora eius plena sunt
dolo ecc xiv Non respicit adori-
entem ambitiosa humilitas que vt
dicitur alios prius fuit vnde dya
temptans 2 de mani gli ait in
Dicit illi omnia tua dabo si
quid se fecerit inferiores 2 mittunt
se deorsum vt de ipa sua humilitate in-
terig glient
Sequit et erit clausa Et nota q hec
porta ter clausa dicit q maria virgo
ante partu 2 in partu 2 post phiz
Sequit et dixit dns ad me Porta hec
clausa erit 2 non aperiet 2c Ecce te-
stimonium trinitatis de eterna
virginitate bte marie vnq enim dno
vnd fidet In eo eram q dicit vir
non transibit per eam Perfecta commendat
carnis eius integritatem quem non atti-
git vir eius Ioseph Inhoc q sequit
Egressus clausa primapi ostendit q
mens eius nulli patuit nulli patuit
temptatorem dya qui dicit principem
mundi Joh xiv sed cum eius vni-
lem nestinet attactum Inhoc ergo
q dr vir non transibit per eam carnis
integritas inhoc q sequit Egressus 2c
p. perfecta mentis mundicia commen-
dabit aqua duplici integritate p
prie 2 singulariter virgo dicit illibata
Vel primapi clausa dicit i ad
honorem principis i xpi cui clausa
dicit qua ad hoc vt solus sederet
mea sicud ibidem dr omnibus alios
clausa fuit Vel principi i xpi arch
angelo gabrieli vnde non dr In

gressus meam si adeam luc i licet ma-
dam angelos alios hom angeli dicunt
ingressi vnde ezc ix Ingressa e mine
spus 2 zach iv Angelus qui loquebat
in me Iudant vo portum pli dno debe-
bat ingressus Vel principi i peto q pri-
apat in quibus datur gtia q aplus ad Ro-
vi Non petm regnet in vro mortali
corpore vt obediatis concupiscentiis eius
Sequit princeps ipe sedebit ita princeps
ipe qi non alius sedebit mea passione
triumphis humilitatis Nota qm sedet
in parte prostratus est 2 in parte erectus
sic di filius i natura humana prostratus
in diuina fuit erectus vii in pe Qi non
moriset electus eius stetisset in gratione
xpus em signatus p mors sen in passione
stetit vt deus gratia est vt homo Vt
comedat panem c. d. voluntas eius facere
voluntatem patris Io. iv Meus cibus est
facere voluntatem patris mei Quem panem
ul' cibum non comederet nisi carnem as-
sumpsisset Non enim laborare ul' pati
potuit nisi carne assumpta Vel sic vt come-
dat panem c. d. quia abstinuit sue corpo-
reis illa bta sua dei visione fruebat
Vii dicit confudebam dnm in conspectu meo sp
2 hoc est q dicit coram dno Sequit
p viam vestibuli porte Bene igitur ora-
ta porta orientalis quia per eam ingressus
est i mundum verus oriens i xpus 2 per eam
oritur in nobis gtia 2 patris accessus ad
verum orientem qui ortus est ex ea Ipsa
etiam principium ortus mi adoratum
Porta vo occidentalis fuit nobis eua
que fuit principium ortus mi adoratum
2 mortem Vii dicit ecc xxv A muliere
initium factum e peccati 2 illam omnes mo-
rimur Item hec est porta illa de qua
dicit Ezc xlvi Porta atrij interioris
que respicit ad orientem erit clausa sex
diebus in quibus opus fit Die aut sabba-
ti aperietur 2c qua maria clausa
fuit ad humanam peccandi consuetudinem
apta vero ad introducendos nos in requi-
em 2 pacem pectoris in spiritu 2 in fluentem
in eternam requiem 2 in illam pacem que
semp est duratura Et paulo post dicit
de porta illa Porta autem non claudet
vsq ad vesperam quia vsq ad finem vite
nostre semp possumus inuenire miam
apud intrem nre 2 vsque ad finem mundi
vnde dicit vsq ad finem sclm non desinam
ministris misericordiam 2 p petentibus adorare
Sequitur Et adorabit ipse in ostium
porte illius coram sabbat et in
kalendis coram dno deo Nam sabbatum
speciale est diei eius Item maria
porta celi vii Gen xxviii Terribilis
est locus iste non est aliud nisi domus di
2 porta celi Ro coam tamen dicta sedes
celi porta Ipsa porta qua celi ire venit
i mundum vii tamen ei Tu ingressus alti
ianua Ipa porta luis q per eam verus
sol iustitie tota illuminat 2 illustrat

etiam 2 fidelem animam radius gratie vni-
dicat. Et porta luos fulgida. Eua siqui-
dem porta fuit tenebrarum qr peccatum in
tranuerunt tumidus tenebre culpe pene
2 tocq miserie. Nobis autem porta luos
est qua peccatum expedimur abullis tripli
abus tenebris 2 ingredimur ad lucem
que xpus est 2 ad lucem gratie virtutum
2 uitorum 2 beatitudinis eterne 2 hoc est
q azarie dicat mysti. Aue luos camina
porta 2 pagina pulcens regi glorie.
Qui suauit venens nec q[uod] fecerit exi
ens sacras predicare vn. Qm aperiant
sacras porta 2 tuas 2c. ¶ Item ipa
designat p portam templi que dicebat
speciosa. Ac in. Adiuam debemus se
dere 2 mendicare exemplo illius clau
di quem sanauit ibi petrus dicens ei
In nomine ihu xpi nazareni surge et
ambula. Hec enim duo simul nobis
sunt necessaria s surgere a peccato 2 ambulare
de virtute in virtutem passibus fidei
2 bonorum opum qui claudicauimus af
fectibus nostris. ¶ Item in illa lite
rali urbis erant antiquitus iv porte
2 quelibet illarum figurabat virginem
que est porta celi vt dicit est pp ali
qm virtutem singulem.
Gregorius innocentiam vocamus vel porta
gregis dicit qua innocentibus patuit
Vallis humilitatem uel Cantet.
porta vallis qua humiles mysteria
disum manifestat.
Sentis fidem vel virginitatem. qr ipa
est fons signatus vel qua fidelibus
2 puris maxime patet.
Et ergo quidem paupertatem qua vero
ricorum ac quicquid in mundo videbat
pretiosum 2 omnia reputauit vt ster
cora vt lucrifaciat xpm. Vel qr eam
sententes peccatores admittit si ipos in
venat penitentes.
Pristinum qui tundunt fluctibus 2 ubi
pugnant pugnam pscorum. Et
qua recepit tles.
Aqua 2 plaut hundinea gratia 2 do
num vitae gratia plena vel multitudine
laetitia 2 filio patente.
Vetus caritatem que est veteris mandati
tu. i. so. s. Iudaica distractem.
Equidem predicationem 2 doctrina quam
dotuit a plus qui fuerit equi dni
vni. Aracuy. Quam ferens in mari equus
tuus i. mundo.

Fenestra que secundum Isidorum
dicit ex eo qr fenerat lucem
que greece dicit fos vel
ex eo qd homo nitet potius
sub vitro vel ex eo q domu
ministrat lucem vel sicut alii di
cit fenestra qr fenestrans nos ex. Maria
siquidem prabuit suis mitis 2 exemplis
eduit alumpistia 2 tenebris peccatorum
in laetitudinem 2 lucem virtutis sunen
tes sibi 2 suos amores. Et sic mediante

aperitione fenestre illustrat solar in
terior domus interior sic apientia dei
ua os suum adorandi pnobis illustra
tur qsic mire quasi lumine salua
tonis vnde 2 dicit illuminatur ipa
eniz figurata est p fenestram crystallinam
secundum quod tradunt hebrei qm fenestra
hoc in archa que signabat ecclesiam
q sicut fenestra excludebat aqm inqui
tum fenestra 2 ptior q crystallina
illuminabat archam. Et vn maria
fenestra crystallina qr sicut crystallus
roze celesti humectata 2 soli subiecta
nec zepta parit ignaulum sic roze
celesti madefacta Azara saluo flore
peperit xpm lumen etne vnde elegant
dicit quidam ysaice Qi crystallus sit
humecta atq soli sit subiecta sim
illat ignaulum Sic crystallus rum
pit nec mysteria soluuntur prudens sig
naculum pertranse fenestrum transitum
habuit columba que cessationem diluvii indicauit 2 salutem attulit.
¶ Item ipa fenestra vitrea illuminans
totam ecclesiam ex sue puritatis que
notat in vitro. Ecce instar fenestre
vitree sine sue integritatis lesione
suscepit inconceptu 2 emisit in purum
solem iustitie vnde quidam ex verbis
augustini vt solis radius intrat in
nexus fenestrum vitream.
Sic di filius vno subtilius aulam
virginea. ¶ Item ipa figurata est
ny. Et vi p fenestras templi obliquas
2 arcuatas designat qua 2 exterioritas
angustior pp temperatam repulsio
interioris diffusior pp luminis ministrationem. ¶ Item ipa est fenestra
de qua canit sponsa ecce ipse intrat vt aspi
clebiles celi fenestra facta est. Ecce
causa xxv.

Scala iacob de qua legitur
Gen. xxviij. Vidit iacob
in somnis scalam stantem
super terram 2 cacumen
eius tangens celum an
gelos quoq ascendentes 2 descendentes
per scalam 2 dnm innixum scale.
Nota q dignitas marie que signat
plane scalam non ondit nisi in simpli
bus qua oportet animam separari
curis secularibus 2 occupationibus ex
terioribus que videre appetit. 1. intelli
gere dignitatem 2 altitudinem eius
vnde Ruth xij. Si fuerit inter nos
ipsa in visione apparebo ei vt si sen
sus exteriores abilicitis aspiant
Ner ostendit eius excellencia in luta
tibus gra vita 2 peccata qui designantur per iacob hec omnia habes titulo
de scala religionis.
¶ Maria scala eng lata sibi opposita vir
ginitas 2 maternitas que non fue
runt scalam nisi quesierunt. Gallo
nes gradus templi salomonis vel

illi qui notant ibi missus e gabriel.
Pes huius scale paupertas quia contempsit
omnia terrenalia et mundana. Unde de
scribit apo. xx. Iuna huius subpedilu
Fuerit millo simone Cyprium magnum
apparuit et Carmen humilitas quia
attigit usque ad lunam non solum aeriu
vel sidereum sed empyreum sed usque ad sedem
tem in throno dei maiestatis. Vel
pes huius scale virginitas carnis quae
inferior est. Carmen humilitas mentis
pars etiam huius scale superior quem
beto marie m̄dm / pars inferior quae pas
sio et pietas eius ad hominem. Ipsa enim
velud quidam aqueductus seu canalis
hauriit superius pozem aquam vivaz
de fonte vite qui apud dm̄ e qui re
fundit inferius sicut ondit titulo quo
ipsa dr̄ aqueductus. Item mediante
scala abalto descendit ad imum et abymo
conscendit ad summum et ipsa mediante
descendit filius dei ad nos illecti humi
litate ipius. Unde dicit augustinus sancta est
certe humilitas marie scala celestis
per quam deus descendit ad terras per quam
nichilo ascendimus in celum qui prevalu
endimus in miseria huius mundi. Ergo
hec scala stare sup terram et tan
men eius tangere celum quemadmodum
mater terra celestibus vnitur sic scala
illa quodammodo celum tangere videtur.
Sequitur angelos quoque ascendentes et
descendentes per scalam. Per scalam dn̄
geli siquidem descendebant ad eam vi
sitandam. Unde missus e ad eam gabriel
et ascendebant sancta eius desideria sanc
tiones et preces lacrimas dno mirantes
quod est officium angelorum et hoc est quod ipsa
effagitabat a angelis et v. dicens
sine irrisione mirate dilecti quanto langu
Aliter angelos quoque ascen Exposi-
dentes et descendentes per scalam. Angeli
enim viri qui angelos imitantur in illis
virtutibus que angelis attribuuntur. Sic
titulo de sancta maria. xvi. capitulo
plyne scalam. Per preces marie merita
et exempla ascendit quotidie descen
dit strenue operando. Et qui imitantur
eam in parvulis in morte meruit tamquam
dm̄ qui videbatur in mirum scale quasi
tenens eius scalam petram ne a fundo
vel a dilectione marie tentatione aliqua
vel in prosperis corruerit. Et hoc est quod sequitur
Et dixit in summitate scale vt sic qui finaliter
ascenderet per scalam in morte meruit
et in amplexu dominus. Aliter
angelos quoque ascendentes et quasi
paratos admanus eos trahere qui opta
rent ascendere per hanc scalam et sic meruerunt
inbenedicti. Et Aliter et dnm
in summitate scale scilicet in vita paule. Ascen
dentibus pozitenis manu negligen
tes vero de sublimi precipitans funat
eum finientes mat sue et ipsa amato
res filii dei contemptores vo eius

et pupendentes funiculum eius permittere
cadere pius impetrati deinde in ferr
mi. Item subor quod duo scale intel
lari possunt notari plura primus quod
sicut ipsa manuducatione in via fluit sup
dilectus suus per fidem et credere nonne nisi
firmiter in inti vitam. Unde et vnus di
in via sup dilectus suus sic et ipse in mer
natione in via est ei vn pab. xxxv. Con
fidit in ea tot v. s. Fuerit titulo de aro
matibus orti geliusi. Sedm quod dnus quam
in bono amatores matris sue. Item
notandum quod qui vult ascendere per scalam pren
dit sibi manibus pedibus et genibus pedibus
et affectibus vt ipsam diligat ita quod ex re
dundancia illius dilectionis respicit more
eius quia et vox laudis manibus vt
quam diu vivit ad honorem ipius virginis
dm̄ instancia aperit quitquid vite virgini
addiderit placetur. Genibus vero ipsa
ymagines sive altaria et cum reverentia
nomen eius humiliter ea flectat. Hec
omnia multo melius habuisti in illo explo
vbi doceamus quomodo de membris singulis
sit ei faciendum

Octea templi / figurata est
enim per octeam templi per quam
ascendebat in medium tena
culum et medio interanus
sic legitur in. xx. vi. Est autem
Octea sive vel alta et rotunda turris
dicta octea quasi octea co quia iam tum
quam parvulus arbores consistendat qual
est tunc s. lexv pedum apud nos autem
dicitur octea rotunda turrellula adhaerens
alicui angulo magne turris vel parietis
ecclie seu alicui magne domui et talis octea
arcta et plana gradibus et intrans
qui volunt arcte. Cui eram volunt
intuitur per hanc octeam ascendentes
Hec octea beta virgo quasi rotunda ad
unum interq passentiuz celestium hus
multos gradus diversis virtutis quod de
virtute in virtutem quemque predicat hus
quasi volunt qui intrabat et xpm et
qui thus dedent volentes prede de uno
in melius per exempla marie hus eram
si quoddam thorium arcuati.

Vas fictile dei de quo dicitur
ec. xlvi. Vas admirabile
opus excelsi. Et de quo dicit
vero helisius in. ii. di. Af
ferte mihi vas novum et
mittite in illud sal. Dicitur quod maria vas
admirabile et vas novum quia magnum
tale in ventus est magno s. recepit mul
ta mirabilia et mire novitates

Continencia. Continebat enim suus conti
nens. Nullus enim aliud vas potuit
manus sed gemere. Quia maria illum con
tinuit quem totus non capit orbis et
a qua ipsa gemebat.

Continendi modus quia cum deus sit in
omnem creaturam poenam in solis iustis
per gratiam hus duobus modis in ea fuit et

uono 2 mirabili mo p vnionem.

¶ Contiro2 to2dem gratiarum ꝗ mo2
litatis 2 immortalitatis vegetatis 2 fecu
ditatis 2 quod mirum fuit rationis 2 fidei
que multiz sunt gratiae Vnde ezechia
potuit dicere pg partu Cum qd' eram 1
virgo nec eram qd sum 1 ezre modo dicor
vxor 1 mater 2 vego.

¶ Conformitate Contentu em mure acce
pit forma visus non equus sic videre
est magna uel facie geglae mure ul'
in campana que formaz accipit moduli
Contrario mo fuit hic qd consuetudo mu
tatiz fuit sed in excelsia contenti Ps
simulata est enim humana natura dei

¶ Operositatem que supabat Ctem
matiam fecerunt enim mlyc vasa omes
varietates virtutiz 2 dono q omes sculp
ture fructo desiderio q omes picture
sancta 2 cogitationiz sed dr vas admi
rabile opus excelsi.
Diminodum sufficientia quia quo plus
exco hauriet eo plus meo inveniet Vn
de mario ii vij. Vmbelicus tuus crat to2
natilis minqm indigens poculis.

¶ Recipiendi 2 emittendi modu tepidum
2 singularem quia gra morem alio2 va
sa nec factiz nec aptiz est interapie
do ul' emittendo Recipit em cum inte
gritate vt aculq 2 vitrum solem emisit
cum integritate vt stella radiu 2 flos
Preciz 2 utilitatem que in Codozem
enarrabilia sunt pri m sine pcul 2 de
vltimis finiq pretiz eg.

¶ Dicit qd maria vas admirabile opus
ex. vas opus excel. Sicuti videliz fabri
cando studuit excelsius dnus vas opus
illius artificis qui fabricatq e auro2am
2 solem vn ecc. ix. Immanu artificis opa
laudabunt Item ecc. xlij. Dr' dehoc ope
gloria dni plenuz est opus eius Opus
excogitatiz ante secula assumatiz insi
ne seculo2 Vas profundissimuz p humi
litatem Solidissimuz p paciam Inte
gerrimuz p virginitatem Mundissi
muz p caritatem Iocundissimu p om
nimoda puritate Capacissimu p deside
riu 2 o Balsamu dumce gre digniz
et gcrum gmeri vas adeo capax gre
2 maxime p humilitate que sola meret
impleri vt sibi 2 toti mundo sufficet
coprose vas qd' se ipa implevit corpo
rata di sapia et obnasis mestimabile
pulchitudine mipo ve mensuq corpulit'
habitavit Vas admirabile deprio m
pe Dno factuz est vas istud 2 est mira
bilis modulis mis In maria siquide
venerunt tres admirabiles quitates
quasi gtauro2 que facte sunt no p in
naturaz sed supra naturam Q sunt deus
2 homo Pater 2 p virgo fides et cor
humanuz Vas admirabile p celestis au
rifab' qui sapia sua deluto fecit aurez
solmanit deluto humane hature non
tam luteuz sed vere aureuz Deprio era

uise mante mtegro ineffabilit formi
nit pgea vas corporis sui Et mbr ope
aspia di vicit malicam diabuli qui in
primis parentibus auri humane nate
tedegerit mlutiz vn xlj. Iob dicitur
de behemoth Eter net sibi dux fi luti
tem trez. mq. dicit deprimis parentib
sily fuit medii 2 amici ano puro quo
reputari sunt mvasa testea opa ma
nuu figuli vas admirabile mquo tq
perire est xij principalia mirabilia
Sxij. priuilegia deqibus dcm est sup
Item vas admirabile vpus homo nel
corpu vpi opa excelsi 1 dei trinitatis
mirabile Nam contentu maiq gtmo
te Nudemz mirabiliq quam luc dui
mitatis mtesta humanitatis Nam mu
lier curcudedit viri Vel vas admira
le vpo homo vas dio plenu gre 2 vitae
opus excelsi vsa xlb. Ego dominuq era
ri cum homine.

¶ Item vas admirabile Istius paulus
quia 1 mediate adno deo sine ministio
homis quesius 2 ido opus ex. deqo
vase Act. ix vas electionis michi est iste
Item azaria vas nouuz deqo mq. 4
iij. dixit helisseus Affere michi vas
nouuz et mittite ri illud sal azaria
siquid' vas nouu pgrinu sine alioq
vetustate peccati sinqio vase omia no
ua fecit dnus vnde dicit Apoc. xxi
Ecce nova facio omia Cui vasi in mis
suz est ardita tinitate 1 incarnatae Sal
1. vpus qui est sapia pris 2 sic sanate
sunt aque ierichu 1 ppli mundum q
aque multe ppli multi Apo. xvij
Vt non esset vlra tois mors neque
sterilitas Sal ergo 1 nouo vase sapia
dei mvto virginali aqoz em 2 ster
litas antea erant multiq aquis qua
omes morebant mpto ade 2 sterles
erant abona opatione Vel paquas istas
intellige seculares saas que sine sale
vere sapie mortales sunt 2 sterles an
imaliq ¶ Item ipa est eadz vas vni
1 singulare i quo repositiz est aym eu
xvij 1 dulcedo suuitatis que dr 2 est
panis angelo2 2 hoc mdinci 1 eterna
tone fuit aut hoc vas singlare quo ad
diam p fidem vn luc 1 Beata que
credidisti 2 quo adturnem mq potes
quandaz assumpsit sapia dei Verbum
na em intelligitur Verbuz patris
qd' decurne marie Caro factuz e Io 1
vii Qz nascet exte sm v f. d. luc 1
Dicit ergo moyses Aaron 1 pz spiu
sancto cuq ope incarnatq est filius
Ecce vas vnu 1 virginalem vtq
qui fuit vas singulariter gloriosum 2 mit
te in illud mdn 1 filiu Jan. mt quod
ul' quomodo Gamma quid est hoc uel
quomo est istud 1 qm profund qm misp
tabile qm mirabile 2 p hoc signat mi
sterii dnice incarnationis mistmem
dequa possint omes admirari vnde ysa

le. Quis audiuit unqm aut quis uidit
hunc sic. Vel dulcedo mamme grandi
ordis virginei qd hiuit de suo concepto vn
dixit luc. 1. Exultauit spiritus meus in do
salutari meo. Item ipa est vas
auri solidi ornatu omni lapide pciosi
est. Vas aureum repti regis quemcu
qua au. 2. regibus gaudet. Designata
pomma vasa domus dni. 1. est que fecit
rex salom de auro purissimo sic legit
3. reg. 10. 2. 10. Designata 2
pomma vasa de quibus rex salomon po
talit. 2. pomisam suppellectilem domus
salomonis illam q omia erant de auro
purissimo.

Ipa est enim vas solidum pmansura et
omnia eam pcam que omnibus pmisse
angeli a virginitate proposito mutari non
potuit aut pleuari. Qd nulla tribula
cione nullo metu mortis potuit quas
sari sicut manifeste apparuit cm stupen
tibus discipul stetit. 1. pterrita uixta
filius crucem. Ipa vas ornatus omni
lapide pciosi. 1. omnimoda virtute rep
illud. Ec. xxvm. Omnis lapis pciosus
operimentum tuum ei multo melius attribu
debeat qm lucifero am casum. Sequit
Ornatu o. l. p. lapides pciosi qui vas
istud ornauit virtutes sequibus decora
ta est. Ipsa ibi describunt subappel
lationibus rerum diuersarum.

Primus humilitas vnde qi stella matuti
na q parua apparet ei sit magna in
medio nebule. 1. mihi vita caliginosa.
Secundus compassio pcorum vnde qi luna plena
rore gre. 2. tmc luna enim rorifua est 2
prima tir. 1. pcorum tremis pietate
2 compassione. Tertius lucis adilluman
dam noctem mqua sunt pcores quibus
dicit. Erantis aliqn tenebre. 1. tene
bros mihi aut lux. 1. illuminatio pgrinum
a yarie.

Quartus verecundia vginal vnde qi sol qui
rubeo est vel in feruore solis caritas
a yarie. Rubore calor sacri virginee
adulterii refulgens corum dno qui de
orem eius gaudent. Vel refulgens ho
mba ex virtutes suaue.

Quartus obedia vnde qi arcus reful
gens. Arcus phcabri est inter ne
bulas. Glie.

Quintus odor sce opinionis eius 2 fame
vnde qi flos rosa 2 mdicis veris flos
eius rose aromaticus est 2 capitis q fo
tatus hoc decorsa.

Sextus duplex virginitas carnis 2 spiri
vnde quasi lilia mtis situ aque. 1. carna
lis 2 mundialis voluptatis que cito
transeunt velut aqua decurrens.

Septimus odo aromatica vnde qi thus re
dolens indicio estat. 1. in fuge cautat.

Octauus Caritas qua ipse ardebat et
proximos illustrabat vnde quasi ignis
effulgens. Ipsa eius erat. Cubus ardens
caritate manens. Cubustus aborum cor
nea voluptate.

Nonus Oratio phys qui gluerunt mea
mino purgatorij vnde 2 thus ardens
in igne.

Decimus pietas 2 inna misericordie 2 spi
rescens vnde qi oliua pullulans vnde qi
oliua spe mea.

Vndecimus Meditatio celestis vnde 2 cypressus
maltitudinis se tollens. Potest etiam
dici q ipsa erat vas cristallinum vas sa
phirinus vas smaragdinus vas eburneus
vas aureus vas argenteus adire
ponendum dnm corporis sacramentum et
omnis reliquias. 1. vtutis inpcabile
thesaurus vas electum. s. de auro sapiencie
et argento eloquencie xpus cum eis eler
tus. Ge. 1. Ipse aurum diuinitatis 2 argen
tum humanitatis. Ipsa est enim vas illud
mesabile in quo pluuia di comedit fi
lius suum cum melle suo bibit vinum suum
cum lacte suo. ff. v.

Ipsa est vas electionis q deus elegit 2 p
elegit timo 2 pelectionis sic de paulo le
act. ix. Ipsa vas plenus gre et hoc p
2 vitae. 1. xpi qui est via veritas 2 vita
iob. xxvm. hoc scdo ipsa ome vas pmulus
humilitate vas arcta 2 ome vas mu
ficus. Psa. xxx. Ipsi vas castrorum est
xlm. Vas castrorum mercedis misericordie
tali resplendens hoc dicitur de luna q
est vas vmuisale abomnibus planetis di
stinctum recipiens qui dicit castra et
scdo vas castrorum. Similiter aparia que pul
chra dicit vt luna vas 2 vmuisale hmis
psere vmuisali quicqd bom alis sancti
habent pticlariter vnde ei di. Multe
filie congregauerunt re. Ipsa vas electionis
2 pfecte bonitatis que principaliter gsistit
in illis vt. s. vas sit de bona materia
de bono odore 2 de bono suo in suo p
apitur veritas integritatis vt pati
in campanis in odore. Apor bonitatis
vt pati in oliis in matia effectus vtut
Sohg iii vis humilitas cui tradit cete
ancilla. Odor virginitatis vnde qm vir
non cognosco ce. i. Dum esset rex vsq
nardus mea re. Triplex odor mare
carnis p virginitatem mentis p humi
litatem et deuocionem ac pdicatio mirifica
tionem. Ipsa natura au. 2. 1. caritas q apat
magna si est vel electrum apositus ex
argento candide virginitatis 2 auro
splendide 2 pciose matinatis que pepit
lumen qui sequitur re 2 splendor glorie
patris. Item vas istud mundum fuauit
virginitas ipsum d humilitas solidum
caritas 2 tale vas. s. mundum ipsum
2 solidum necessarium erat tam subtili
electuario gtinendo.

Pater vas s potatorum
ce vn vmbilicus tuus erat
tornatilis re. Tyo de vm
bilico a yarie. Ez ibi agit
de ratione ligneo hoc de ar

gentes ul' aureo Omnia enim vasa de gem:
ty salon potabat aurea erant ut. E x.
2. ut. par. ix 2 d'auro purissimo.
Integer p vnitate Est aut vnitas
porte genital' integritas
Et solidus p fortitudine 2 constantia animi
in bono etc. 1. qui vas auri solidu.
Et solidus p fortitudine 2 constantia ani
in bono etc. 1. qui vas auri solidus.
Tenuis p paupertatem.
Gravis 1 gravis p humilitatem.
Utq; Rotundus p omnimoda p fectorum Cy:
phy enim figurum hit speciem Quitq; aut
in rotundo format a cteris spera dicitur
fabre composito 1 subtilit 2 artificiose q
opus sapie dei ul' spus sci qui e omn
artifex Cap. vi.
Multiq; modis pretiosus Quia de pre:
sa materia s. auro argento 2 lapidibus
pretiosis p hoc dicit vas ornatiz omn
lapide pretiosi 1 omnimoda virtute vtu
Pretiosior enim est cuctis opibus pural'
hui. quia poul 2 de vltimis similiq; p eiq
Item pretiosi mfortuna pretiosi in valore
Iob xxviii. ne scit homo pretiu eius
Gemis ornatus etc. xxxi. ffemula tur:
bineuli in ornamento auri.
Aspectu delicios etc. xlv. Gloria dni ple:
nu e opus eius.
Insuper patulo adrepiendos liquet et
resimdendos gratiz 2 donoz hoc t ad:
repiendum 2 resimdend.
Et honorifice tractis ne s. in eo deri
dant aliqui i mundicie Mu. xix. vas
q non habuit opulu aut ligaturam
desup i mundu erit Quid opulu fuit
in virgine custodia quinq; sensuu q
sunt in capite qua nuqm fatue respex
uel delectabile malu audiuit vel ver
bum malu protulit ul' illicitu quod 2 hi
In medio stricto 1 in corde p paupertatem
2 humilitatem.
Infra clausus nichil terrenu appetendo
p desiderium
Sede lata 1 caritatio affectu dilectio
cum dd' ambulabam i latitudine caritat
s. Clarig vnde 2 fidem reddit bn d'au:
ratq; Hyster-ui quere hydro desponte vbi
dicit id reddit vmaginez intuenti.
Odoriferq; tone spiritu poeli.
Splendens maxime si sit auro ul bn
deauratq 2 a sole illustratq aliqmq; ex
splendor aliqle ex eo q amicta sole in
tuice Apo xii.
Gravis aurea gravitate no plubea
huit enim vas ipsu usui pondi s. cari
tatem 2 animi constantia p qm mqm
leui motu diffluebat si mature se fi
habebat.
Utq; prior pertinet laudis dnine et
gratiaz actoiis de sibi impesis bnficiis
Est magnifice vas 1 sculpiz supius
ana gtate sursum latine Quiq; sculpta
Tetapit quemtuq; liquoriz s. vinuz
deuotionis lac benignitatis olei unc

Vel dumtatis i incarnatione aquam
lacrimaz m filiz passione 2 hi et p
hoc dicit mqm mengens poul' Et
omis liquoriz quos ado suscepit lar:
ge ppinat hominib.
Genitis delectat s. visu olfactu 2 gustu
adhibita musica i quibus vnu q dilectat
auditiz etc. 1.
Dexta portat Imagine format Nam
p mma caritatem sicu qua dilexit
nos deus fabricatq est deus pater
aurozaz 2 sdez. 1 aziariam et xpm
hominem.
Laus est 2 honor 2 gtia fabri de laude
di etc. xi. Summam artificis opa lau:
dabimtur de gtia etc. xlv. Gloria
dni plenu opus eius.

Patera Et est patera ca:
liz hnis duas ansas nome
graecum si graece declinat
hic patera latine hoc patera
Comparatur autem maria
vasis aureis 2 vasis musicoz su:
spensis a paxillo 1 xpo Psa. xxv. Vasis
aureis 2 quia sicut mebrat amato:
res celestis potus hmidanca 2 deuo:
tone quibus dicit p. v. Ebibite et m:
ebriamini Et vasis musicoz quia
sanctam delectationem eisdem insinuit
2 erat suspensa quia aliorum terrenoz
eleuata a paxillo 1 xpo cuius dilectio ea
sursum tenebat vnde dicebat su Iob
hui. Suspendium elegit aia mea 2c.
Edituq; vasis s. olei Ipa est
enim vas indeficiens et
semp habundans nec sig
nata p effusio olei qua
non est i minuta in x
xvi. de quo pasti est helyas 1 xpus
suggens eius vbera 2 de quo pasti
in sacramento filii et in verbis eius
2 exemplis vnda sacrificia cum
tota domo sua 1 etia cum fidelibus
omnibus

Pixis que e vas vnguenta
rum factum ex buxo quam
s. buxum greci pixu vocat
Ex modo fiunt pixides de
ebore auro et argento 2
aere vnde desponso di. p. v. secu alia
litteram Venter eius sicut pixis eburnea
sup lapidem saff saphirum 2 pot
exponi de ventre virginis Cuius vnqui
nalis puritas q significat in ebore pu:
rior fuit angelica puritate q notat
in saphiro 2 hoc e q dicit sup lapide
saphirum Inhiat aut pixide transiunt
tit nobis hoc illud vnguentu mediana
le quo sanatq e mundq qui prius om:
modi infirmitate laborabat s. filiu suu
Ventrula que e vas olearu facta ex
aere ul' argento secu Isidoz 2 de alim
eiusq quia mdt ingredi 2 egredi lime
bant Vtriq aut vnguentu ad ipsu pe
tale vas designat in quo filiu fuit

lorem vnxit deus pat oleo letitie
p̄ ptiapibz suis hoc t̄ alijs sanctis
Hor designandi dicit de saule qui
tunc optimus erat vnc. i. xl. x. Tulit
samuel lenticulam olei 2 effudit sup
caput eius 2c.

¶ Cyathus vas potatorium qd alio no
mine dicit tymbia 2 similitudine tymbe
que est navis exanq similitudine fiunt
quod vasculq argentea addepotam
di mensiz ipsa quod potat nos vno
multiplici sicut habes exodi xxv. orti
cdu. ipsa est navis que suos suos
deducit in portu volunt eoz ipsa
vasculuz qd omnium maxu coram dno
reputat sicut ista desiata i venedi.

¶ Bison vas sic dictuz quia aquas sup
flando fundit quos. vasa vtuntur
orientales Nam vbi senserunt domu
ardere currunt cum siphonibz plenis
aquis 2 extinguunt incendia Sed et
camerarii expressis ad suprora aquis
emundant Humile 2 mana aqs gra
cia nobis subministrando extinguit
in nobis vnoz incendia 2 purpam
emundam abinquinamentis spis et
carnis mie.

¶ Alabastrum vas vngwentarium genera
ti aquoda generat marmoziis q di
alabastris 2 est lapis candidus 2 in
timeta variis coloribz cauatur em
iste lapis ad vasa vngwentaria fin
enda qm vngwenta suauia dicit
incorrupta 2 nascit circa thebas
egyptias 2 damasci syrie 2 c̄ cetera
marmoribz candidis ß platissima
nascit i india detali marmore
fuisse dicit vas illig vngwenti de
quo legit io. xij.

Nardus vas s. fictus vnu
Eno em grece vnum et
ipa nob attulit gram
q signat i vno vii et
inuenantibz vnu par
ranit io. ij.

¶ Situla que dicit asicendo Queri ty
de receptaculis aquaz
Distus quasi dans escas Cuignoi
aut escas ipa tribuat quinis suis
hes notatuz vsu xij. orti gelusi dldi
sco aut decime discubentes.

¶ Scutella quia antiquitz habat quod
amo formaz scuti vii et scutella a
scuto q diminuitz ipsa em 2 pascit
2 defendit nos pascit vt scutella
defendit vt scutuz.

¶ Balnuz qd est vas aptum sali i sa
pientie dei i sapiente Queri sup
lytilo de vasc vbi ipa dicit vas nomi

Una Calix vas in quo bi
bit q antiquitz fiebat
de ligno 2 nde nomen ac
cepit qz greci omne lig
nuz cala dicebat sic dic
vsq ad phyala sic dicta quia de vitro
solet fieri qd grece hyalm dicit 4o arti
phyale 2 de vitro 2 de auro fiunt ul ar
vnde Apo. v. describunt xxiiij. se
niores hntes phyalas aureas ple
nas adoramentoz que sunt oraces sctoz
Maria vero vere phyale gpat p̄ am
plitudine caritatis qua diligit nos
qua phyala interq ampla supius
stricta p̄ virtutez tacitnitatis vi
tra p̄ puritate virginitatis Vitri
em decnere semi fit 2 omnis caro semi
vsq xl. Transluceris t̄ p̄ confessionez
dume laudis vitri em colorez non
celat gtenti nisi liquor lucida et
phonestate quersationis ait. v. luce
at lux vra 2c.

¶ Aurea eram t̄ p̄ plenitudine sapie
celestis 2 cetas auri p̄ etatis
Odorifera eraqm qua plena odora
mentis i omnibz sanctis quibus
sam dilectat trinitate 2 totam aura
celestem sicut odoramenta sua oriu
quaqz diffundit suauitate Sunt
odoramenta i pces sentire desidat
filius sug dicens ei c. ij. Sonet vox
tua i auribz meis Vox em tua dulc
audiend et odorandiz Hec est
phyala principu i pleta butyro de
qua legit v. iudit in cantico delbore
Principes apli et euangeliste quibz
p̄mauit butyr doctris eos medicina
tionis dnice venerabile sacramentuz
Et nota q extensione latt procedit pig
vedo butyri q medicinat 2 vngit
et detensione carnis vpi que ex lacte
vnguico coagulata est pcessiuit ta
vnico carispiatu qm nroz medicina
peccatoruu.

¶ Aulchrum s. vas in quo mulcet lac
sinea siquid 2 pipam mulgeneq lac
asdlatonis 2 dnme dulcedinis filig
eia dulcedinis di exca mulsq 2 lyo
vnde dic pri Job. x. Nonne sic lac mul
sne 2c.

¶ Stiphus vas sdm vsidoz in quo ma
ng abluimq qua ipa mediatrix ma
la opa nra peccato purgamq.
Vrceus cuig diminutiu vrceolq vasa
s. in quibz deportat aqua bndicta. In
hoc em vase bnsmuitur nobis pz aqm
illam gre quam nob promisit Eze.
xxxvj. Effundam super vos aqm mundu
2 mundabimini 2c. Aliter em no po
teramq hre bndictoz di.

Vter vas sic dictu a vtero quia totu
est quasi in ventre 2 in vtero maris sta
nut dns aquas gra z quasi i vtre sic
dic ps Et de illa plenitudine inquit
vere omnq gram pgra n stetit p nos

Elmus sic vocata eo q ibi
pedes lauent Io xiij. dr
de dno ayisit aqm in pelvim
i Tplenit mariaz gratia
2 cepit lauare pedes di
scipulorz Hoc em officiu exemplo filij

Tiplex in nobis humilis virgo que se ff
ancillam exhibet cui q̃ hoc officium
vnde signat fabricatur. 1 Et xxxv que
tradit in eis ad volentes cum duce
vxorem Ecce ancilla tua sit tanquam
ancilla pedes suos dñi mei ꝛc.

Ampulla q̃ dicit gi bulla
similis est eam rotunditate
bullis que ex spumis aquarum
fiunt 2 vento inflant. Dicit
aut apud nos q̃dam vrsula argentea
vel stanea ampulle inquibus reponi
tur Crisma oleum sim 2 oleum infir
morum Et in hac virgine reposuit xpus
pontifex futurorum bonorum oleum infirmorum
1 animam sanatam peccatorum 2 oleum sanctum
1 animam que sanificat peccatores 2 sacrum
crisma 1 spiritalem vnctionem spiritualium
regum sacerdotum 2 puerulum sine qua
non sanctificant nec possunt effici vo
nomine xpiani ꝛc.

Ipla

Ubi
1 ciu
tas
vsq̃
Ciu
tas
est
on
ors
homi
nl'
tdo
spec
m
nulo
adu
nata

Dicta a cumulo 1 a civibus moribus vrbis
g̃ ideo q̃ primorum q̃ sistat 2 g̃ tineat vitas
Nam vrbes ipsa mema sunt ciuitas
aut non saxa q̃ habitatores vocantur
Vrbes aut vocat a orbe q̃ antique ci
uitates more fiebant hec omnia bti
virginis possunt adaptari q̃ est illa
ciuitas de qua mpis Gloriosa dicta
sunt dete ciui di hec gl'osa sunt q̃
tam eam dicunt omnes generationes
Titulo de humilitate Gaire Gaira
ciuitas que dicit quasi ciuium vnitas
1 sensualitat 2 omnis plena gaudia
Cuncti hymni ciuitatis sancte cogitationes
Deuote affectiones feruentem
desideria 2 hymni que omnia tendebat
ad illud vnum q̃ est nam hic x. Fe
cerant enim duces isti q̃ilio finis
sancti quia duces q̃ilio sunt regendi
2 adunandi fugandi 2 fugiendi Hi
enim cum vnitas quia nec ibi cui
quam poterat adunari nec sunt ad
versari carnem nec aliquid rebellio
nis aut contradictionis motum cum
nec ira cum essi enim archa nec mi
omia archa 1 motu sensualitat fie
runt pacifica 2 ro simili habitatores ibi pa
cifice hospitantur est 2 ibi in pace fuit
est locus eius Ciuitas di hic dicit
a differencia ciuitatis babilonie
que diaboli est magni dñs non magne
dicit Osee xj. Ecce ciuitas di quia
tota fuit dei et multi nisi dei q̃ nihil
mea habuit pars aduersa sed dic
ipsa ꝛc. y. Dilecti mei in 2 ego illi sed
enim dilecti tenens vocat sua ca sua
mantes dicens Amica mea columba
mea Soror mea sponsa mea 2 hy'
stem ciuitas dei quia sola digna tanto
rege tanto pontifice tanto fundatore
tanto mediatore 2 hy' sed ꝛc. mpis
magnus dñs 2 laudabilis nimis in d. mi
Ruere quarta causa Commendat
autem ciuitas hic a multis 2 antiqua
a fundamentis.

Fundamentis vn fundamenta eg. mo
sanc. Et nota q̃ ipsi fundens mysti
dignitate excellentia hymni ciuitatis

s. vgnitis et glose qui vehementer admi-
rans gliam ipius ex impiuso psilit
mihi verba fundamenta eius in mo-
s. Et cum mch. pcesserit adpd. respi-
rat hoc relatum eius refertur ad re-
mentes ecclie. Dicit q. fundamenta
eius sunt in mon. s. i. in patriarchis re-
gibus 2 ppis exquibus originem trahit
sicut pz in genealogia xpi. ait. i. Vel
in ii. sitne fundamenta eius sunt mon-
tes sci. s. Abraham Ysaac Jacob dd 2
ceti exquibus aqua 2 exq. xpus Vel
fundamentum ipse xpus Unde ysa.
xxviii. Ecce ego mittam dicit pater
fundator in fundamentis suis i. apostolis
que paulo post appellat lapidem
angularem plenius prosius in fundamento
fundatum. i. xpm erat enim
autem hi fundati sup firma petram
q. est xpus ait vii. Item i. cor. iii. fun-
damentum aliud re. Dicit aut xpus
fundamentum multo decorus que notant
versus hys Substentans faxis sine
vento luce ruina Odit aquas pondus
non sentit forte latens stans/fundamentum
eum substentat totum edificium
sic 2 xpus etiam ait. xvi. Super hanc
petram edificabo ecclesiam Substentant enim 2
gliosam virginem in omni gra 2 virtute
in ff. viii. dicit in mea fide delectus
sum de faxis sit i. doctrinis i. polite
tor. ii. Cernuo meus 2 predicatio mea
non in persuasibilibus hu. s. li. so. preceptum
est deut. xxvii. Edificabis michi al-
tare re. Sine vento i. ams gtie sol v.
Claritatem abhominis non accipio re.
Sine luce apte visionis i. thi. vi. lucem
habitat inaccessibile io. i. Deum nemo
vidit unqm Sine ruina Ruina nonis
sing vinoe ysa. lxv. p humilitate que
non lsit cadit Odit aquas delicia re
2 diuicia re Unde dic ego sum pauper
contra diuicias 2 dolens contra delicias
et ideo salus tua sus. m. Hic det
dicit iusta pondus non sentit quia la-
boris non reputat pp nos qui volui
querere adipem unde vocat nos i ven-
tum ubi fuerem dd re ait. xiv. Dicit
se invenisse Prosam margaritam hic
ibi dicat q. dedit anima sua 2 apparuit
eam forte est vii Job. x. Qui fortis do
grit robustissimus latens ysa. xlv.
Vere tu es deus absconditus in humi-
mitate Stans i. stabile Loeng stabil'
quia manens dat cuncta moueri.
Item de fundamentis templi quo maxi-
mis fieri ita legit iii. Reg. v. Po-
pit rex Salon ut tollerent lapides
grandes lapides pretiosos in fundamen-
tis templi 2 quadrarent eos quos do-
lauerunt tementarii Salomonis 2 temen-
tarii yram re 2 hor iste fuit q. non
hom parabat habitacio si do sic di-
i. pali xxix. Lapides grandes eminen-
tissime virtutes s. humilitas

fides caritas vgnitas pacia paup-
tas 2 hi. que velut fundamentis totum
hom sustinent 2 supportant edificium
2 dicunt hi lapides pretiosi ab effectu
quia virtutis vniuersitas aptam
reddit prosam. Dicunt etiam quadra-
ti pp quatuor cardinales que gliosam
virginem quasi quadratam 2 stabilem
reddiderunt contra omnem adiuisitatem
et ipetu immia Et phas 2 vniuisas
alias virtutes q. surrexit hoc edificium
vt ipi fierent ciuitas regis magni
Ptementarios Salomonis et yram possunt
designari carismata spiritus sancti q.
mariam specialiter dotauerunt 2 totaq
peccati scrupulum seperauerunt ab ea
in sanctificatione Vel tementarii Sa-
lomonis pres veteris testamenti qui
figuris 2 enigmatibus ipam talem fi-
turam prouiderunt 2 prosignauerunt ptemen-
tarios yram apli 2 ceti sancti qui q.
lem ecclie prouiderunt talem fuisse pdi-
cauerunt. Item huic fundamento
possunt adiungi illi xii lapides decem
lig apo. xxi. fundamentum primum iaspis
re. Item illud ysa. liv. fundabo te in
saphiris re.
Porta vnde sapit. Diligit dn porta sy-
on super omnia ta. s. Dicit beata virgo
quia sicut syon erat locus eminentis-
simus in ciuitate sic beata virgo in vtraq
domo Porte huius syon fuerunt quinque sen-
sus beate virginis qui clausi semper fuerunt
contra omne nouum 2 inhonestum vn-
dici potest de quibus sensibus eis illud
eze. xliv. Porta hec clausa erit principi
i. dyabolo qui non habuit in ea quicquid Job
xiii. Vel principi i. peccato q. regnat in iu-
stis contra q. Apo. vi. non regnet
peccatum in vestro mortali corpore Vel prin-
cipi i. adhonore principis s. xpi.
Capte autem fuerunt porte iste a domo bo-
nitis Unde aures eius que clause erant
contra omnis strepitus qui ingressus e
angelorum aperte sunt salutationis eis
porta cordis que gra q. sensus vnde clau-
sa erat aperta est diuinis voluntatis Qui
dixit fiat an do. fiat in re. Ideo dicit
Ezc. xliv. Dns deus israel ingressus est
per eam 2 sic potest de alius sensibus assig-
nari Diligit ergo dns portas syon
i. sensus beate virginis super omnia tabernacula
iacob i. plus q. omnia corpora
alia 2 virginum Ad corpus tabernaculum
dicit. ii. pe. i. Velox est depositio taber-
naculi mi. Item beata virgo Cui ora-
uit me replicuit in tabernaculo meo
i. in corpore virginis ante dicit iacob
quia luctate sunt contra carnem suam 2
supplantauerunt fomite qui in ipsa vir-
gine omnino fuit extinctus. Aliter
etiam potest dici de portis i. de sensibus
virginis iuxta illud ysa. lx. Aperient
porte tue iugiter die ac nocte non clau-
dent Apo. xxi porte eius non claudent

Diem nox ēm non erit in ea Nunquam
ēm denote damatibq adbtam vnfine
claudit respectq nne eius. nam sicut
oculi dni sup iustos sic oculi maris sup
peccatores Gilo. ne audituq eius quia ipsa
tranquillitatem cordis eorum. i. fideliter servientes
2 denote damatum adeam audiunt auris
tua Domine. i. Maria q mediatrix tu exau
dis peccatores sicut homo audit media
trix sua Nonqm claudit lingua nl' loqla
illius quin velit orare pmissis vt sur
gant 2 ptemptatis ne succumbant Vnde
Apo. xxi. terra. i. Maria apuit os suum
ad adorandum pmittere. i. dia qm spens
. i. dyabolq infestabat Nunqm claudit
manus eius qua manu se apit mopi
2 palmas ad pauperem extendit 2 sic de
alys pp hoc 2 multa alia diligit dns
portas sion 2c Sed nota q non patent
hec porte n iustis 2 iustificat 2 volen
tibq iustificari sdo vsa. xxvi. dicit dns
Apite portas 2 ingrediatur gens iusta
custodiens veritatem

Iterum porte pquas mlt amat ciuitatem
ingressq est rex glie. ms. Eterna vir
ginitas Ingrabilis tanta sublimitas
Humilitas Obedia qua tudit Fide an
fides qua concepit dicens fiat m 2c
Ysidoq hanc portam si quelibz defuisset
mlt amat ciuitatem rex glorie non intrasset
has portas diligit deus sup omnia ta
bernacula iacob. Tabernacula sue mlt
tanquam iacob supplantator quasi dicat
lic dominus diligat mlt tantes in actua
2 supplantatores vicor plus tamen omn
bq hys diligit m mire predictas virtutes
quibq intrat ad ad templa tua Delys
portis dici pot illud Apo. xxi. Sd sin
gule porte erant ex singulis margha
ritis Singule en cuius virtutes erant
singule margarite quia singuli sensq
vnfimis singulis sibi geminis vtiabq
splendescebant Oculi columbina simplices
duces ata 2 pfecta obedia Olphatius
discretione Gustq sbrietate Tactus
castitate Incessus maturitate 2 sic de
Ifama vnde Eliosa dicta st Califo.
dete Perpuarchas sub obscuritatibus
figurate p phis sub enigmatibo verbor
vt est illud vsa. vi. Ecce virgo gapiet
Item eod. xi. Egredietur virga 2c Item
ie. xxxi. Edificabit dno ciuitas turre
ananeel 2c Mich. xxiii. Orietur stella
2c. Item ez. vi. Vnderunt eam filie sion
2 bthsima pdicauerunt regine 2 gcubine
laudauerunt eam.

Abundantia que gsistit ingressione peccatu
in remissione peccor mollatione gra
rum vnde sequit Memor ero admis
rendus non adpumendus Nec m. v.
Memento mei deus mlt on Rahab et
babilonis. i. peccor Rahab en meretrix
meretricem intelligit anima more meretri
no carnis voluptatibq fruens 2 viis
pstituta que vadit platam viam que
duit ad mortem gn. vii. quia trahit me
latitudo cui gsulit vsa. xxiii. Sume
cytharam 2c vsq morietur obliuioni
tradita 2c Et babilonis. i. illorum qui
in gfusione malorum prig poiti apibq
se pdbabant auctes etne gfusionis
et deciuitate dyaboli q est babylon
Memor ingm ero eorum si gfundant
bona gfusione q adduc gtiam ex. nu
et ad sumus mris nne toto corde con
fugiant que e cautis refugij Nu.
xxxv. vt ipa mediatrix michi filio
satisfaciat 2 gratiai Gr. quibq ero memor
scientibq me vt s. a illis qui me norunt
nde gtificer 2 de collaudet quia hanc
gloriam mea alti non dabo vsa. xl.
Fundam libri hmt scientiam me s. falsa
e hrs 2 corrupta Dicit dns scientibq me
Iacum multitudine qui ai prig fuerint
auctes babylonis poam fuit auctes nrm
Vnde sequit Fac alienigenam 2 ty. 2 p ctly
ly. f. ill. Sd di etc. s. adverbium demon
strandi est ac si diceret Inpropatulo
est quomodo ayare caritas omes vol
lig insinu matre pietat refugientes
adse 2 fiat auctes vtriusq ecce qua
alienigene Tremiqq. i. alienem prius
adeo sed postea in sibi facientes hac
auxiliantrice rapuit regni celor qd
vm patet gn. xi. et tyrq q interpretat
angustia. i. illi qui angustiant pdolore
gnerosis 2 pnce qui prig erant man
gustia vicor 2 po lus ethiopum. i. illi
qui prig mgrestebant filigine peccor
2 erant deformes pamsam di filiu
dequibq dicit tren. iv. Denigrata est
super carbones facies eorum 2c si qui
nado denigrant p exustiones tribula
tionum 2 penitencie exemplo Iob dicent
xxx. Cutis mea denigrata est super me
2 ossa mea aruerunt pcaumate. i. tri
bulatione hy fuerunt illic exano st pfi
dem incarnationis cuiq ipsa fuit mi
nistra penitedo q fugerunt adeam
2 tales mlt tant hanc ciuitatem pfiden
2 dilectam. Alia lra dicit Palastina
Tyrq ai ethiopia Palestina mt ob
malleatores 2 sicut detractores qui mgit
malleant super bonos vnde super dorsum
me f. p. 2c quos castigat quantum
ms est ex suc tribulationis Tyrus
angustia hy sunt cupidi quibq omn
locus angustus quos dilatat ex suc
paupertate 2 caritas vnde dicit tale
2 eduxit me azaria multitudine Ethi
opia caligo esse superbia q exercat vsa
xlv. Qui fecit montem caliginosum levate
signum 4 pons emz et caligo hm gemi
tant qua ex celsitudine sequit caligo
sicut ex dilectione illuminat Nu. xxiii.
Cadit 2 sic aperiunt oculi eius 2 tales
illuminat ipsa ex suc humilitatis 2 ut
piam fit dns memor peccor 2 ipi
peccores eues hymq ciuitatis sed dicit
tam mat qm filio Capre xl. 4 ysterr

omnis qm omnia potest.
¶ Miraculi nouitate vnde sequitur Sto
quid sion dicet homo et homo natus est
in ea et ipse fundauit eam al. Inhoc enim q
fuit nouitas miraculi indicabil. Et
hec sunt gloriosa que dicuntur de hac ciu
tate di. s. q altissimus inquitur deus
fundauit eam prius et pq eius funda
tionem natus est in ea inquiatur ho. sed
tum loquitur ypha de fundatione ponit
primum s. fundauit eam subiungit de na
turitate inuito ponit prius tempus s. est
ad ostendendum q post dn eam fundauit
vt deus homo natus est ex ea q esset
impossibile inquit homine Nusquam enim
audiuit est q architectus prius domum
fabricauit et postea in eadem domo na
scitur. Si autem hoc fieret admirandum q ea
natiuitas omnes alias precelleret vnde
pu. iv. Capia edificauit sibi domum
sp hoc dicebat salon pu. xxx. se ingre
tur vnam viri et xpi in adolescentula
et in beata virgine. ¶ Iterum Tria
quinque maxime priuilegia h notant que
fecit ei filius suus Primum q altissimus
virgine sanctificauit Solus enim di e
iustificare vnde xpus dicit dicit mi
illud ysa. xlvi. Ego sum ego sum qui
deleo iniquitates tuas et originale et
fomitem sp me et qui dicit propter me sti
vt digna efficiar inhitatione mea Se
cundum quia gra ipam impleuit et
virtutibus ornauit Tertium q spus
gra obumbrante ipam fecundauit.
Iudicio primus designat fundatio ciuitat
interna q homo natus e in ea Item de
primo dicit alibi quinque Visitasti terram
et aperuisti eam sanctificando inebriasti eam
virtutibus et et gratis infundendo adiuitipli
casti locupletare eam et inriquiat locuple
tasti eam partu filii dei fecundando sed
eius sup omnes gratiam e Et nunquid dicit
homo et psumdere potest sion et synagoge
ipsud s. q altissimus qui primus fundauit
eam pyea homo natus sit in ea qui dicit
hoc verapit inaudita synagoge.
¶ Scriptura auctor vnde sequitur Dns
narrabit in scriptuis po. et pria h. qui
f. ea quasi dicit ypheta vnde hec ora
nosti et ipse iudet Dns inquit narrabit
in s. p. et quasi dicit ymmo scriptur
predicat et narrat dignitas hte vir
ginis et vtusq; esse suscriptur sti ypho
et pria. ypho vocat pauper ypha q
lis fuit amos Primapes ducores et
nobiles quales fuerunt dauid et ysa.
Vel ypho vocat gentiles vnde sibili
ns versibus h predicta iob etiam fuit
gentiles primapes vocat iudeos Vel
primapes sunt editores scripturarum sti
ypho apli et euangeliste popli sacri
expositores vel ypli alij sancti ab apli
primapes ipi apli vnde gentiles eos
primapes. Insarpture ypho et ad ypho
missis et in sarpture primapii no pla

tonis aristotelis aut socrat sz hoc qui
fuerunt in ea ciuitate s. esse quia illi
extranei fuerunt a fide Sz ypheta q p
dixerunt et apli qui predicauerunt fuerunt
in ea p fidem Omnis enim ypheta et apli to
tordes fuerunt in laude beate virginis
Inea non gtia eam vt heretici nec contra
eam vt phi.
¶ Ab inhabitatione gtinia exultatione vn se
Sic letantium o. h. inte. O supra vrlin
q. d. omnis qui habitant inte iocundi sunt et
letantes ysa. li. venient in sion cum
laude et letitia sempiterna sup capita
eorum. ¶ Iterum debita virgine tantae
h. versus Quod letantium omnium in
est inte Sed di genitrix fortissima
munitione habitant homines fauri et leti
infirma tristes et timidi Item in magi
na et opulenta multi infirma pauci
simi Quia si quid tesiquis est et fides
omnis fideliuz quia fortissima e et in
expugnabilis et terribilis vt castrorum
acies ordinata demonstrat inimicis
Opulenta e eciam gratia et virtutis hum
dancia quia gra et gloria plena agni
na est et et amplitudine caritatis quia
omnes amplectit Vnde tamit di cita
Subtiuz possidui ffugium dei genitrix
et ipsa est enim ciuitas munita sicut
alibi dicit in po. et ei appetit q dicit de
filio deut. xxxiii. Dilexit ploos omnis
sancti in manu illius sunt Deo bn dicit
Quod letantium et quia ex hys omnibus
multa est letitia hys qui adea affugiunt
ysa vlt. Letamini cum ierlin et ipi
dicendum est illud Iudith. xv. Tu gloria
ierlin Tu letitia israel et Mysterium om
nium hominum sunt illi qui nesciunt ad hanc
vrbem affugere mam mortalitate vn ecc. x.
labor stultorum affliget eos qui nesciunt
in vrbem pgere et ad mariam refugere
pedibus sti fidei et amoris Nec vero in hac
ciuitatem di nolunt ascendere misteri p
catores adadorandum dnm sed tantum
deserti gratiae parcuntur vnde zach vlt
Et erit qui non ascenderit de omnibus
terre ad ierlin vt adorent dnm exercituum
non erit sup eos imber et gtia scilicet
Item in hac omnia dic dauid quasi magi
nuz dei beneficia describens deduxit
eos in viam rectam vt irent in ciuitatem
habitationis o.
¶ Item de illis qui non fruunt mare vel
qui male fruuntur de ea dicit in po. Fra
nerunt in solitudine et in inuio in aquosis
quia non habent aqm gtie ex quo non
durant de plena gratia et sitiri viam
ciuitatis habitaculi non et s. triplicem
viam humilitatis paupertatis caritatis
hec triplex via dicit ad ciuitatem habita
di et patriam cui dicit Quia letantium et
et ibi sumit via ducens ad ciuitatem
et habitaculi regni celestis Et in gtingit
illud quod sequit s. q sunt esurientes
et sitientes q n hnt solidum cibum operis

bone nec lac simplicis doctrine q̃ mi-
trat eos in infancia. Item nec digne
manducant panem vite nec digne
bibunt sacramentum xpi qui vere est potus
Item nec habent cibum bone operationis
nec potuerunt gratie salutaris. Ideo sequitur
q̃ ita eos in ipsis desiderat tyma nec
pascua nec potuti hoc triplici cibo et
potu. Sed quo hec cum potu-
tas impius quemadmodum annulus
videndus de alijs quemadmodum eis quas septem
dare multiplicter mani-
festant.
A fundatore qui fuit deus festant.
trinitas vnde impius Deus fundauit
eam metuit. Item ipse fundauit eam
altissimus vnde ipse dicit esse. Hanc
ciuitatem esse ego sternam pro ordinem
lapides tuos. Fundabo te in saphiris. Ysa
liij. Vel fundator sapie. Filius dei vni
pu. iv. Sapia edificauit sibi domum. Ne
hitum est fine hec ciuitas quia deus
fundauit eam metuit.
Artifex. Conditor. Vnde de antiquis
sanctis hebrie. Qui dicit q̃ expectabant
fundamenta huiusmodi ciuitatem cuius ar
tifex. Conditor deus hec ciuitas beati
ergo pauci pueri. Salvant se redime
dos. Extrahendos a miseria vnde di
cebat iacob iam prima morti. Gen
xlix. Salutare tuum expectabo domine
Et paulo post donec venat desiderium
collium eternorum. Sequitur aug. Ciuitatis artifex. Conditor deus vni. Ysa
xlv. dicit pro de filio ipse edificabit ci
uitatem meam. Et captiuitatem meam
dimittet.
Rector. Regit iustitiae vox eam huius
ciuitatis est. Dominus regit me. Sequitur
et nihil mihi deerit. Re. quia ipsa plena
omni bono referta. Propter hoc autem deus
habitatores huius ciuitatis. Omnis moti
affecti vestimis fuerit iusti. Qui sic di
cit. x. Qualis rector ciuitatis tales hi
tantes ita. Ipsa est enim Salem et rex
melchisedech. Gen. xiv. qui interpretatur
rex iustitiae vel rex iusti vel rex pacis
hic. Rex regum. Et dominus dominantium. i. adhi
ay. Et apo. xix. Hic. Rex iusti vnde
azure dicit. Ysa. i. Vocabitur ciuitas
iusti. Re.
Situ loci quia fundata super firma petra
q̃ xpus. Ait. vy. Tamquam super rupem
manua. Quia xpus firma petra. Et
saxum durissimum. Deut. xxxii. Et i.
cor. x. Petra autem erat xpus fundata
et erat super montem. i. xpm qui est
mons in vertice montium. Ysa. ii. et
ayche. iv. Et super illum lapidem qui
factus est mons magnus. Et implebit
vniuersam terram. Dan. ii. Et in vox eius
et. xxiv. Ego in altissimis habitabit
re. Item fundamenta eius in mo. s. i. i
immortalem omnium vtilitatem. Vel sita
fuit super firma petram. i. super firmitatem

fidei ac nec in illis sepulturam vallum
qui a fide deficiat omnis sanctus. Qui
a situ loci. Quia fundata super humilitatem
que est stabilitas fidelis ac qui
non potest mouere diabolus. Et hoc ipse
dicit impius. Qui fundasti terram. i. qui
riam super stabilitate sua que fuit
humilitas non inclinabit in secula seculi
aspernandum. Item desiderium ciuitatis
potest exponi quod de celesti urbe
dicit Apo. xxi. vbi sic legitur. Sub
stulit me angelus in spiritu in montem
magnum et altum et ostendit mihi ciuitatem
sancta hierusalem descendentem de celo
a deo paratam habentem claritatem dei re
et sunt verba beati Johis. Sustulit. i. super
simum tulit me in spiritu. i. in mente extasim
in montem magnum et altum. Iste mons iste
xpus est qui est magnus in humanitate
et altus in diuinitate quia in fabrica
potentie sicut dicit glo. et ostendit mihi
super montem illum fundatam ciuitatem
i. aduiam nec etiam sanam. i. firmam
in spiritu virginitatis vel in adunationem
et in pacis plene intendentem de
scendentem de celo. i. recipientem in sua
sanctificatione in visione gratie missa sibi
de celo ad pacem qui ipsam ei gra
adiuuant vel descendentem de celo. i. qui
habebat hominem diuine assimilem
vnde dicitur fecit mihi magna
qui potens est. Re. habentem claritatem dei. Sicut
paulo infra. Et nota q̃ omnis
villa vel habitaculum in monte sita tria habet
sicut est clarissima sanissima et mundissima. Clarissima quia primus et
prosius recipit solis illuminationem. Sic
aduia primus et coprosius claritatem
excepit filius sui solis iustitiae vt ipsi
oie coprosterius mundum se et dominum in
cognitione mundi quem contempsit fuit
clara in cognitione sui creatoris et in cognitione
dei clarissima et in oratione
tantum se humiliauit. Et hi predicerat
illi Ysa. lx. Erit tibi dominus in lumen
sempiternum et deus tuus in gloriam tua
ipsa enim est vel in qui multo ante p
inspirat. Apo. xxi. Lucet splendida
fulgebis et omnes fines tui adorabunt
te. Item huic ciuitati aperit illud
q̃ desupra vel in dicit. Apo. xxi. s.
ad habebat claritatem dei et lumen eius
simile erat lapidi pretiosi tamquam la
pidi iaspidi sicut cristallum. Claritas
dei est vera deo cognitio qui beati
virgo habuit super omnes. Vnde ve potuit
dicere illud baruch iv. Beati sumus
israel quia que deo placent nobis mani
festa sunt. Sequitur et lumen eius. i. opera
eius luminosa lucentia coram hominibus
adex. Simili lapidi pretiosi. i. xpo q̃
inhabitabat moribus suis qui fuit lapis
pretiosus firmus in spiritu et lucens. i. vir
tutibus. Et. qui lapidi iaspidi in quo
signatur firmitas et vitor fidei quo

adventum Vel perseuerantia sanctis
quo adtingit Gia crystallu q trans
parens 2 lucens t 2 signat puritatem con
fessionem diuine laudis q aduirgine
fit pctor 2 quo adnos.

Item de claritate hui ciuitat subiungit
ibi paulo p. Et ciuitas no eget sole
neq luna vt luceat ea q maria no
indiguit maiori ul minori alioru do
tria nam claritas di 1 tria ciuitat
illuminant eam dando intellectu eius
cognitionem plenissima 2 abonim nubilo
phantasmatu remotam Et lucerna eius
erat agnus 1 xpus quem portauit in
ventre et in mente sicut gentes 2 homo
qui nouit mensibus pregnans alys cum
tribus euangelizauit corde eius Dem
natus ex ea euangelizauit 2 alys cum
tribus resurrexit di hic in pp q. 2 ipse
fit appellabit hic mundus q vny. Et
et ambulabunt gentes in lumine eius Am
bulabit de vtute in vtute gressibus fidei
2 bonorum opum In lumine eius 1 adilu
minacionem exemplorum eius Vel adlu
mine cognitionis que ipsis aperta desup
infundit Hic quisq; accidit q 1 excelsis
turribus ponuntur q da lucerne adpra
ui illuminacionem exemplorum eius Vel ad
lumine cognitionis que ipsis aperta desup
infundit Hic quisq; accidit q in excelsis
turribus ponuntur que da luche adpra
illuminacionem nauta 2 viatores dirigit
cursum 2 viam suam.

Fuit etiam ciuitas hec sanissima sicut
villa sita 1 monte quia infirma sana fit
qui in sua sanicione ablata fuit aperta
fontis intensio Gamor q ilvona eius
iustione adhuc fuit amplius diminuta
Hi sanissima qua infilly di concepcio
nis fuit extincta Hic deliys tr. de
sanicione eius.

Fuit etiam hec ciuitas mundissima qua
aperta munda fuit 1 cogitacione mundi
or 1 affectione si mundissima 1 intencione
2 pp hoc illi quemadmodum q de celesti n'lin di
Apo. xxi. Ipsa ciuitas aurum mundum sile
vitro mundo Aurum pp fidem et caritatem
mundum perfectum vegnitatis Vel aurum
mundum pp fulgoritatem fidei aurum enim fu
lgidum est metallum. Fides vero dicit mun
da aperta q mundificat animam Vnde
actuum. xv. fide purificans corda eorum
Vel dicit aurum mundum pp sapiam qua
plena erat Hi quia non sufficit fides
ordis nisi assit confessio fidei unita illis
Ro. x. Corde credit ad iustitiam Ori
aut confes. fit ad salutem Sequit Sile
vitro mundo Per vitrum enim significat
confessio q vitrum non celat colorem eius q
aliquid aperiri si fuerit mundum 2 pur
Vel puritatem mundum pot eius virginea
designari Item de mundicia ciuitatis
sequit paulo p. Non intrabit iam
aliquid coinquinatum per sensum mora
tione 2 facienes abominacionem m

actione 2 mendacium mlocutione 2 prior on
dit q ipsa nec peccant cogitando nec
loquendo nec operando Nec corruptione
sui q est coinquinatio nec contemptu &
q est abominacio nec decepcione proximi
sui mendacio Ecce q hec tria habuit mi
sa ciuitas intra que solet habere ciuitas
in monte sita videlz claritate mundi
cia sanitate.

Qtl materia vm Apo. xxi. Ipsa ciuitas
aurum mundum sile vitro mundo Ruia ex
auro mundo constructa t vt aur referat
quasi ad matriam aur 2 vitr quasi ad
materiam carnis q cum essi fenum qua
vsq xl. omnis caro fenum multiplicat fuit
detecta 2 quasi colata igne spiritus sci
2 sic gusa est in splendore vitri dicit
aut vitrum sicut vsidor visus pspicui
tate eo q lucent Inalys enim metallis
quidquid continet abscondit in vitro vero
liquor uel res qualis est interior talis
exterior declarat 2 quodammodo clausa
patet Hic 2 maria clausa omni hom pa
tuit sdli deo vnde ez. xlvi. Vir non
transiet ipam quia dns deus isrl in
gressus est ipam eritq; clausa.

Qtl magnitudine q describitur zacha. xlvi.
vbi sic legit Edificabit dns ciuitas
aturre anancel vsq; ad torcularia regis
Anancel nit gra dei Turris anancel
t supne gre celsitudo cuius fuit 1 maria
singularis plenitudo Turris q anancel
t alta sublimitudo sue sortis altitudo gre
dei aqua hec ciuitas incepit edificari
2 extensa est vsque ad torcularia regis
1 xpi cuius passio torcular fuit si aplia
torcularia posuit plis q multimode
passus est et in singulis membris pa
sso est 2 multe fecerunt circumstancie
passionis Inchoato igit hui ciuitat
fuit altitudo gratie infuse aqua tempe
ni sanicione assumato vero q de mente
apparuit est filio patienti Vnde fructu
martirii ipsi meruit 2 hui excellentia.

Item de quantitate hui vrbis di Ezec.
xxxi. in fine Ecce dies venient die dns
2 edificabit dno ciuitas aturre anancel
vsq; ad portam anguli 2 exibit vltra
ubinam mensure in aspectu eius super
illem Adarch 2 circumibit Gnotha et
omnem vallem cadaueri 2 cineris 2 vm
usam regione meridie vsq; ad torrentes
cedron 2 vsq ad angulum porte equoru
orientalis Ecce mensura magnitudo ciui
tatis Hic exponit Inanecel gra dei
sicut supra expositum est 1 Porta obla
tio fidei qua fluit dei in se suscepit Deq
porta legit ez. xlvi. Angulus sanctis
sima quadratio eius Angulus habet
duo parietes simul exclusi quorum
hui sunt virginitas 2 maternitas que
tanquam pariet ul muri ipsum aperuerunt
ea possessione virtutis. Aliter turris
anancel t turris gracie di e ipa bta
virgo que vbiq quadrata virtutibus

omnibus edificatus spiritus sancti spirabilis progenitura gratia et sicut turris supeminet totius castri et multorum lumen operum velut lapidis sanctus tactus surgens omnibus fugitivis prestat refugium et munimen et ipsi asylo exordio virtutis munita divina gratia ex pugnabilis fuit omnibus insultibus munimen et possessor autem usque ad portam. et eo usque ut ipsa fierent porta angeli. Duo enim parietes edificio venerantur virginitatis et maritatis si quis attendat naturam si quidem gratiam que signat in turre ante nubilis in ipsa gaudere vite sunt et moribus virginitatis et maritatis ipsa facta porta angeli et janua paradisi. Hic tamen ex ecclesia turrigis altitudinis. Ipsam portam ille ingressus est. Virginem illam quae angelus ipsorum duorum. Et nota quod ubi porta manifestus et non totus gerunt parietes partes pietas. Hic in ipsa non totae gerunt virginitatis et maritatis quia pars virginitatis et stilitas qui pars maritatis corruptio quemadmodum gerunt virginitatis. Sed de virginitate integritas de maritate fecunditas quae optima potem elegit. Luc. x. Hoc est certo desponsatio hujus civitatis quam sic edificant suis sicut alexordio esset turris ante nubilis et mystici filii essi porta angeli. Deinde et exibit ultra normam mensure eius spatio eius. Inquo signat quod nec prima stilem visa est nec hic septem quod superfluit est omnis creaturas. Non spectu eius. i. dim qui solus sufficit intra apprehendere dignitatem. Sicut dicitur solus apprehensa est quando mulier circumdedit vir. Sic. xxxi. et nota erit hunc civitatis quasi infinita magnitudo et esse civitatis regis magni qui non est regula sicut rex magnus super omnes deos. Dehac etiam magnitudine dicit Baruch iii. O israel quam magna est domus dei et ingens locus possessionis eius magnus et non habet finem excessa et in mensa.

Mirum suorum lata extensione. Unde sequitur in aucte sereme. Et exibit ultra normam mensure extendens. Spatio tuma et brificia sua ad illos qui sunt extra normam mensure. i. qui non transgressi sunt regulam evangelice doctrine. In aspectu eius. i. stolin di beneplacitum qui adhoc fundavit hunc civitatem ut esset refugium petrorum et tutela videlicet super collem Kedrob quod interpretatur stabrec. i. super collem stabrosum quo signant superbi Job xxvi. Devoret pulcritudinem aut eius. i. superbi primogenita mors. i. superbia que fuit primus peccatum et interfecit diabolum et ipsa sic mors assumit signum forte est in hymne. Et sicut stabrec devorat pulcritudinem aut sic et ipsa quicquid textorum quersatione reluxit. Et circumdabit gratia

Gratia interpretatur oculus petrorum hoc est illa auaricia que est illa impetrata dei zach. v. hoc est oculus eorum et omnis terra sunt enagrum et significat cupiditatem que est ignis flamme devorant. Ghyrtrum. v. Ruina maritum impy ambulant et omnem vallem tadauerunt. Cadaueri fetent et vermibus quos generant assumunt sic et luxuriosi. Psa. xxxiv. Decidamus ergo ascendet fetor. Coram domino et angelis sic xcv. Insterminimus super faciem tue erunt. Erunt tadauera dei esse volatilibus celi et. Fere quod vermibus quos generant et desideriis et delectationibus assumunt. Et nota quod dicit omnem vallem tadauera quia alia est vallis formatorum alia adulatorum alia sodomitarum et sic de aliis. Sed adomus se extendit hic mutatis. Nam superbis apponit ex. sic hinulant auaris et cupidis sic paupertatis luxuriosis sic virginitatis.

Sequitur et exibit vsque adaucetes et. Ut sup in textu. Cineres impy arida sterilis et abnis dubli. Psa. lvi. Serpentis pulvis panis eius. Ex ipsa hos cineres auferet desauabis diabolus gerendo molas eius. Job. xxix. Ante pulvis ipsos omnes deglutiat sic pri theophilo et ipsis immittit aquas frigidas et calidas alterutrum quia calefaciunt ad pro devotionem. Vel ecce aquas calidas lacrimarum et sic ex hyme cineribus fiat liquidum qua ipsos abluit et ecce alios ex eo. Isis chaz pulvis qui prius erant primus serpentis impetrat vere gere et secundat ab adventu et ipsos apprehendit ut gratiam valeant amare. Pertinebit ecce adventum ad regionem mortis. Tempo mortis violatis vite pent. Mag tamen stella maris nos assistat et dirigit. Tempo mortis malicia prave quersationis quam ipsa potenter imitat in quibus dolet. Item tempo mortis certitudo dimittens quia multos auferet diabolo de sua dominatione iam certos sic sepe legit in miraculis eius. Pertinebit ecce usque adtorrente tedium quia mte tenebre que velut torrens rapuit hominem peccatorum ut a luminoribus tenebris defluat ad tenebris exteriores quam occurrit illuminatrix et ab ad lacte et sitiunt. Pertinebit ecce usque ad angulum porte orientalis equorum. Equi petorum portantes spiritum dum quibus dicit. Nolite fieri sicut equus et mulus et. qui deus et dubius spiritum non desiderantur porta orientalis prima pam nobis orit sol iustitie. Nunc porta est angulus et angustus ingressus primum ut intrare valeant petores assunt eis bnficia bte virginis que se in hora passionis filii sui ad angulum posuit sic diabolus posset impedire penitentes venientes ad extra brachia

crucifixi.

¶ Que defensione ysa. xxvi. urbs fortitudinis Cuiere paulo infra 2 qtfi
sup dom est dominus 2 extensione
totu quent hunc quicudatum forta
mqua sita est hec ciuitas tra ymis
sionis e sicud infra in venes detre
na urbin qua signat ecia militans
qm ipa defendit ab incursibus demo
nii 2 vicioz maxime quo adeos qui
deipa affidunt 2 adeum refugiunt
vnde fidelibus esse qui habitant spiritali
tassimo eius qmittit domina ysa hisne
stum aliam urbem Dei in ciuitate qm
elegi venet nobis auxilium Ipa e vna
2 pcipua ciuitatum refugij de quibus
legit Num. xxxv. 2 Iosue xx Sepate
urbes fugitiuoz que sunt azaria et
sancti Sed ipa est metropolis istaz
ciuitatuz pp qd dicit Iob v. ex verbis
depha zeta 1 ceta auxilium contra
1 stancia demonii 2 temptationu si est
qui tibi respondeat subuertito probis
sub 2 adaliquem sctoz querere sic
fideles solent 1 vocare stm Iacobu stm
agydiu stm Nicolau 2 alios quibus
fuerunt 1 aliquo Qz 1 nullo 1 venet
tam festum ul tam potens adutoru
sicuti 1 azaria Decuitatibus refugij
1 venes ca xxv.

¶ Aquadratura uel dissone vii Apo xxi.
Ciuitas 1 quadro posita e cuius quadra
tura fuit fides spes caritas 2 opacio
una qz vt dicit glo hec ciuitas robu
sta fide longitudinis spe ample cari
tate efficace opacione Ecplit 2 lon
gitudo eius 1 fides tanta 2 qnta 2 la
titudo 1 caritas qz quantuz credidit
tm amauit Glosa quantuz credit qb
tm spat qntu spat tm diligit qntuz
diligit tantuz opat Vl hunc qua
drabitu facuit mp cardinales qzo
vnuo dicit aliam excede Druide
appetendi bonu 2 vitandi mali pcedit
hunc sequit temperancia q retrahit
a voluptatibus hinc fortitudo vt qui
telligit opetur Iuste iustica vt sic
suos actus temperet ne nimis iustus ul
sapiens sibi videat ecc vii Noli
esse nimis iustus 2c.

¶ Turrui altitudine azaria eim ciuitas
e Ezbathanis cuius portas posuit
arfaxad 1 altitudine turrui sic dicit
Iudith 1 arphaxad mt sanauis de
populacom hic est xpus qui hanc
edificauit ciuitatem qui sanauit genu
humanuz 2 sanauit 1 pdicauit depo
pulacem petoz Ezbathanis interpre
tatur semper mandatuz humilis vir her
est azaria que semper adimple
uit pcepta xpi. Huius ciuitatis pa
turr excelsitudo humilitas que at
tigit vsque ad sedentez in throno
dni maiestatis sic dicit huius hui.

¶ Ista turr defendit simplices timoza

tos 2 masuetos 2 hos Alia turr no
men vgnis pu xxiii turr fortis
sima nomen dni adipm currit iustus
2 exaltabit hoc nomen inuocat nisi
ciuitate vii tho xiii Adorabit dimi
nute 2 nomen magnuz inuocabit inte
Ad hiis hi sic dicit Turr fortissima
nomen dni adipam fugiet peccator
2 liberabit h defendit quos libz et
quantulibz petoes Tocta turris
virginitas aqua defendunt agnipia
carnis quotist dilexerunt castitatez.
Quarta turris martirii cordis vir
ginalis que spaliter receptat 2 pte
git tribulatos Disposite aut spiritali
sunt hec turres quasi cangellus qua
drature 2 aqualibz illaz turrellule
multiplices cetera virtutuz dispo
nuntur ordinabili quasi plata ciui
tatis Et possunt appellari turrellule
silice ul collaterales fidei 2 pbitutuz
Item impos Circumdate sion 1 pacia
pugnem orem sicud quando aliquis
abaliquo volt aliquid impetrare di
deo spse vadit di circa gallice il li
ua eioz Et applectimini eam quasi
duobus brachijs fidi 2 dilcoms Narrate
quid sit narrandum dicit Alibi mpes
Narrate omia mirabilia eius Item
narrantes laudes dne 2 virtutes eius
2c Nos dico existentes in turribus eius
1 firmi in ms vtutibus quas appel
lauimus turres humilitate Nomis in
uocatione Castitate Compassione ul
pia 2 hoc est q dicit Narrate it eius
Nos dico existentes Thus turribus sa
pdicit 2 hoc est qd dicit ul subdit qui
mte corda vra 1 b e non vtute gracia
qua maledicti homo qui affidit in hy
mne sc ul alio Iere xvii Et nota q
ptuirtes tues munuit hostes punguit
2 detuirtibus hys qui extra sunt loqm

¶ Immuz indissolubili firmitate et
robusto munimine Apo xxi Habet
ciuitas magnu muruz 2 alti 2c xm
videlicet defensorem matris magni apd
homines scdm humanitate altuz apd
pzem sm diuinitate Vel sic azagnu
est xm mapprehensibilitate 2 eternitate
Alto Capia 2 pfecte maiestate sublimi
tate 2 humanitate exalte De hoc muro
dicit ysa xxvi Urbs fortitudinis
nre sion saluator ponet in ea muruz
2 ante murale Hic exponc O sion
o tu ecia animaotibi qd urbs fortitu
dinis erit nobis 2 que sit urbs illa
declarat pid qd sequitur Saluator
ponet mea muruz 2 nota q si salua
tor ponit mea mura eam ccludit
2 si muruz ponit ccludit eam Her
ufit desarpno urbis marie spaliter
gnemit nec pot alij gnere nam ea
cclusa est saluator pmcarnationis
misterii 2 ipe eam cclusit vt muruz
pdeffensionis ministerii ipse e eim

Gedeon. i. circuiens ivto. Nam invto
vgnis quo ad humana corrscripto na
tura mdio pmoriri scriptur dnine
potentie naz circudat eam mate sua
hmg autem vribus que nobis t deffensi
onis fortitudo an male fuit illa mur
2 pncipl angloz custodia depia dicit
ce m. Lectulus salomonis lx fortes ambiunt
te circare ibi. Et sic intelligend est istd
Saluator ponetur i. e. m. Et an male
supple ponet ita pp hoc illi dicit ysa
lx. Ocupabit salus muros tuos ie.
Alter muri hmg ciuitatis fuit fides
virginis vn apo xxi. Erat structura
muri eius ex lapide 2 iaspide qui pp
eius vnoze signat fidem sicud dicit ibi
glo. Gratia enim 2 sol ignis etnio vdonco
qui non habz fidem hmg muri singula
pp pinnacula singuli articuli fidei to de
virgine dicit ce vm. Et muri e edi
ficatio super pp pinnacula argentea
2 bn dicitur structura muri quia ex
collectione singuloz articloz fit fides
vt sit munita ecce 2 fidelis die.
Sequit paulo pg fundamenta mii ciui
tatis omi lapide pciosd ornata i. omni
genere virtutiz 2 bonoz opu inquibus
fundata est iste muri quia fides sine
opibus bonis 2 sine virtutibus alis
quasi murus e sine fundamentis ceasura
quolibz impetu temptationis. Quomo
fides virginis habuerit hoc fundamen
tu manifestu est. Item quia murus
dicit antiquitus appellat Maria ci
uitas munita tonc muroz suoz vn
pot dici q habuerit qi muri; septem
plice. s. vij. dona spus sci contra vij
criminalia. Muri; sobrietas tot quia
muri pudicitie qtra luxuria. Muru
pauptatis q auaricia. Muru fortitudi
nis qtra acidia. Muru hmilitatis qtra
iram. Muru caritatis qtra invidia
Muru hmilitatis qtra superbia. Appone
singulis pprias auctes 2 hoc totu mo
rale est.
Dnine ptractoms. Nam si domo tor
cutu pli sui multo fortiu torcutu
mrs sic vnde ysa xxvi. Saluator
ponetur ita vt sup.
Angelice custodiis. Vnde dic ei pm.
Angelis suis mandauit de te vt c. ie.
Omnia de vitis virtutes em muri st
quia aiam munit vn pu xxv.
Circuid vrbs patens 2 absq; muroz
ambitu muroz i. vitiz.
Igniee turtatis. Nam xpus ignis
est deut iv. qui ipam ignivit vn
die zach. ii. Ecce muri; ignis mora
tu eius.
Aquaz i. gratiaz multitudinis ipi est
diz alexandria hitans in pluribz
gratiaz de qua Nau vlt dr aque tor
cutu eiq aque muri eiq Alexandria
mt alexiam tenebras vl' auferens
angustias tenebraz qd' optie optat

pte marie. Dot aut dia qd' virtu
hmilitatis bengnitat mansuetudi
nis 2 hmq' qi aque fluuiales pata
vero ayartiu cordis 2 hmq qi aque
marine mumetat mariam.
Obsiruatio recte qsuetudinis qmm
matur iustice 2 firmitas pp oit sta
vn. Nm vrz no defico.
Consuetudo scte operationis nam deffa
suba filij supplent uiratates q simil
i vmi fiut diues 2 pauz.
Possatur vere pauptatis pfundi tmore
2 hmilitate. Vacuz qtemptu pfitat
mundane. Dilatatur caritate qm
dessimu vgnitate aquosuz pietate
2 qpassione petratur patie soliditate
Cupius hvans desiderij ita ysione q
veri pauptis est ad celestia i hvare ci
uitate circuiens forte defensione. Nam
tale possatu non timet minitaries dyab
Custodibo muroz i. angel' vn dicit
ei tota trinitas ysa lxi. Super muros
tuos ie'lm qstitu custodes i angelos
vel ipi custodes Gabriel 2 Johannes
Tytulo dettrono de duobz leonibz Et
qma custodes muroz 2 vigiles ciuitat
non dent esse tacitu sequit in aucte
Vsque de ipis custodibz Tota die 2 nocte
non tacebit laudare nomen dni 2 ipo
die mirta qd' tamt ecta Te laudant
angeli sta dei genitrix ie. ysa xxxv.
Leuabit vocem suam atq; laudabit ed'
iv. Vox speculatoz tuoz i. speculatores
pli vasantes leuauerit vocem simul
laudabit ie. Ite eze xxxiii. filij hoie
speculatore dedi te domui isrl audies
ergo ex ore meo sumones 2 admonebis
eos exme. Alter pstos custodes
signant virginis virginis vitutes.
Prima custos sobrietatis tq qtraria or
rupit vgnitate Eua em qmdiu in
paradiso abstinuit virgo pmansit qm
cito qmedit carnis aculeos sensit
vn Bern. iv. Tulit mulier de fructu ligni
2 qmedit deditq; viro qui qmedit et
statim apti sunt oculi eorum i. cum
gaudiozz Secuda abstinentia Tertius
sta oculiti Quarta cultus castitatis
Quinta custodia sensuiz Sexta vere
dia simonis Septima fugere opti
tatem pecunie i. loci tenipz 2 pse
nia hoc totu invenies gorzatiz Mo
delectio morali.
Nomis dignitate appellat em salem
Vierlin Syon Bethleem Bethulia
Ephathymis Nazareth Jericho Caphar
naum Abella mat ciuitatiz m isrl ii
Ri. xv. Cuere paulo mstra Damasci
Thamis heliopol' Lachis alexandria
vt sup predent. Salem em dicta
est ciuitas Melchisedech qui mt rex
iustice. vel rex iusti. vel rex pacis
vl' rex pacificus 2 figt xpm Salem
qui mt pax vl' iustitia aut iusti
aut pfti aut redens aut redita aut

pte marie. Dot aut dia qd' virtu
hmilitatis bengnitat mansuetudi
nis 2 hmq' qi aque fluuiales pata
vero ayartiu cordis 2 hmq qi aque
marine mumetat mariam.
Obsiruatio recte qsuetudinis qmm
matur iustice 2 firmitas pp oit sta
vn. Nm vrz no defico.
Consuetudo scte operationis nam deffa
suba filij supplent uiratates q simil
i vmi fiut diues 2 pauz.
Possatur vere pauptatis pfundi tmore
2 hmilitate. Vacuz qtemptu pfitat
mundane. Dilatatur caritate qm
dessimu vgnitate aquosuz pietate
2 qpassione petratur patie soliditate
Cupius hvans desiderij ita ysione q
veri pauptis est ad celestia i hvare ci
uitate circuiens forte defensione. Nam
tale possatu non timet minitaries dyab
Custodibo muroz i. angel' vn dicit
ei tota trinitas ysa lxi. Super muros
tuos ie'lm qstitu custodes i angelos
vel ipi custodes Gabriel 2 Johannes
Tytulo dettrono de duobz leonibz Et
qma custodes muroz 2 vigiles ciuitat
non dent esse tacitu sequit in aucte
Vsque de ipis custodibz Tota die 2 nocte
non tacebit laudare nomen dni 2 ipo
die mirta qd' tamt ecta Te laudant
angeli sta dei genitrix ie. ysa xxxv.
Leuabit vocem suam atq; laudabit ed'
iv. Vox speculatoz tuoz i. speculatores
pli vasantes leuauerit vocem simul
laudabit ie. Ite eze xxxiii. filij hoie
speculatore dedi te domui isrl audies
ergo ex ore meo sumones 2 admonebis
eos exme. Alter pstos custodes
signant virginis virginis vitutes.
Prima custos sobrietatis tq qtraria or
rupit vgnitate Eua em qmdiu in
paradiso abstinuit virgo pmansit qm
cito qmedit carnis aculeos sensit
vn Bern. iv. Tulit mulier de fructu ligni
2 qmedit deditq; viro qui qmedit et
statim apti sunt oculi eorum i. cum
gaudiozz Secuda abstinentia Tertius
sta oculiti Quarta cultus castitatis
Quinta custodia sensuiz Sexta vere
dia simonis Septima fugere opti
tatem pecunie i. loci tenipz 2 pse
nia hoc totu invenies gorzatiz Mo
delectio morali.
a Nomis dignitate appellat em salem
Vierlin Syon Bethleem Bethulia
Ephathymis Nazareth Jericho Caphar
naum Abella mat ciuitatiz m isrl ii
Ri. xv. Cuere paulo mstra Damasci
Thamis heliopol' Lachis alexandria
vt sup predent. Salem em dicta
est ciuitas Melchisedech qui mt rex
iustice. vel rex iusti. vel rex pacis
vl' rex pacificus 2 figt xpm Salem
qui mt pax vl' iustitia aut iusti
aut pfti aut redens aut redita aut

assumata perfecte aut assumacio perfectis
2 designat mariam Dexta patrem et
melchisedech ordine illius legit Gen.
xiiij. 2 adheb. v. 2 vij. et inpo Tu es
sacerdos 2c.

Iterum interpta pacifica visio pacis
timor perfecto vel timebit perfecte 2 hoc
toti quemit parere fiunt enim pacifica
quia genuit patrem nrm q est xpus
ipa enim fecit vtraq vnum Eph. ij. qui dm
vnuit hoi 2 hoiem de i vnitate persone
vnens celum terre Vna summe gratie tri
plice diuerta qm fecerat eua Ire
in principio huius libri ipa eua i pa
cifica mra filio vtrorumq; patroles
designata per columbam Hoc quie attulit
ei olive ramu 1 ore dii essi marcha dm
humano genere vtrorumq; demonstrans
Et bene more quia hoc facit omnia
sua virtute Vnde sic oramus eam Re
cordare virgo mater 1 aspectu dei vt
laqueo nobis bona 2c. Visio pac
quia patrem illa vidit nihilominus tamen
de qua symeon luc. ij. Viderunt oculi
mei salutare tuum Et pcam venit ad
visione pacis eterne Nam sine ea
nec vidit hymo nec visurus e pacem
illam. Timor perfecto vel timent
perfecte quia timore reuerencie qui sanc
est 2 permanet in sculum sicli sp timuit
deum Vn 2 laudat i vtraq; tria quia
mulier timens deum 1 l. pacis nisine Sic
ergo beta virgo designat primum tres
nomis 2 michilo pcam signat agdi
one ciuitatis Nitia sicut nrm met
pol erat 2 adhuc forte est alia ciuitatis
Iudee Sic 2 ipa dna e omni
nm fidelium alia 2 i mo celestium tiersm
ti et mfiernorum que sunt tres ciu
tates Vnde ipa dic ecc xxiiij. In
omni tra steti quia vbiq; tria 2 hab
ciuitas 2 in omni gente 2 i omni ppl
primatum habui Ecce q metro pol
e designata p Abelam mitem ciuita
tis in isai. ij. et xx. et mtp abela
misericordiis et ul dimittes ei q apa
ria mfert petrobo 2 impetrat eis af
fio dimissione debito 2 i remissione
peto 2 filio 2 hz aut primatu in omni
gente sdm tres status Queri titulo
q ipa dicat primas Item sic nrm aut
solui tragm adq vnctu e aiud Sic
2 ipa solui xpi Queri titulo de filio
pp hoc dicat. ij. Et v. Vitauit dd cauere
nrm 2 vocauit eam ciuitate dd p
aretem nrm intelligere apare humi
litate magna papie dei trinitas re
quiescit dicens in nomine tuo que
sui 2 m hy. dim mo Item quia sicut
nrm sita e i medio mundi vn appellat
vmbilicus terre eze xxxviij. Item eze
v. hy est nrm i medio gentium posui
ea 2 mirantur eius terras Item inpo
dicat de xpo Operatus e salutem i medio
terre 2 sic apara nl vtraq eg appellat

medium terre Queri tytulo detria Et nota
qd sic quid dicit nrm non e i medio
nl medio toto terre si in medio 2 qi
mentum mire hydabile vsidorum dic q
i medio iudee constituta est Ierusalem
qi vmbilicus totius regionis Item quia
sic nrm antonomastice de ciuitas sancta
sic legit ij. Machab. iij. sic 2 apara Queri
tytulo de sancte mare.

Item sicut sic dns promisit nrm vsa.
lxvi. qd poneret eam laude mra sic 2
reddidit mare quam iugit mtera
vnicuiq collaudant angeli 2 alie usti
ymo et ipse deus 2 mtera mouetur
usti 2 pto eis Item de hac nrm
dicit Io apo xxi Ego Joh vidi ciuita
tem scam nrm nouam descendentem de
a dno paratam s. sponsam ornatam v. s. Ad
qd Johannes qui mtp mquo e gratia
dei huic visioni apponit nomen suum
qd non fecit qn alia vidit Notandum
qd spalis est gra vide hoc est intelligere
dplice dignitate 2 gratie de non ppe
industrie istud det ascribi dicat ergo
vidi pintellectuz Iuhor et qd dicat
vidi depuudz visioni Nulla est pg q
tm cognouit desiderat virginis quia
Johannes cui spalis amissa e a filio
tura eius sic dic Augustinus Ciuitatem ipa
riam vt dam e scam Tytulo de sancte
eius Nouam quia nr primaz sillem visa
e nec h. s. sic ires i visitata nouitas ap
pellat Queri ubi Nouum fecit dmus
sup tiam Tytulo de septem virgines Vl
o nouam quia ablate omis ve
tustas pti 2 dpe ms assiatione gre im
plectione spus sti supuenienie filij di
conceptione si non pene donec assum
ta e mcelum Descendente de celo q
ibi erat xpus fundamentum suum vt
sup dam est Vel desce de celo p gratie
infusione Vel de celo. d cel. pg gliam
sue matrinte 2 tot gratiarum receptam
submanu dni tm se humiliante nre
illud apo. iij. p dedebant xxiiij. se
niores dn s. m. t. 2 adorabant v. s.
Vel descendente i vt deus exaltauit
peam se tantum humiliante Vel iste de
scensus timor reuerencie sp duratur
vel sic Consistit mente i celo nre
illud Vita quersata 2c Vn qi descen
debat qn tm se humiliabit. Ad pu
rata omnada virtute 2 bona opatione
qui fecit ei magna vm 2 ipa dicit Gra
dei sum id qd sum Quid sponsam
Tytulo quod ipa di sponsa Ornatam
viro suo i adhonorem vir sui xpi
sic uel ipsi pris aug e sponsa 2 filij
mater Vel ornata vir. s. i sdm q
deg viru sum ornata passue qi non
ase fiadeo de aug ornati Apo. xxi.
Muliere amicti sole 2 mra. e. r. se xxi.
Item apara appellat Quon vm dic
pr vsa. xlvj Tubo mission. i i maria
salutem i ihm qui mtp salus qui

datus est ei in incarnatione qui factus
est filius eius 2 pipam datus est nobis
vsa. ix. et mutum. i. in ipa maria filia
mea i. filium meum quia filia prius filius
sapiens Item isti syon dr vsa. lx.
O tu maria vt sit vbi casa regnabit dy
tuus filius tuus principatum Sed
deus tuus potestatem 2 cultum spalem.
Item vsa. lx. Dicat huic ciuitati vocabi
bunt te ciuitatem dni syon sancti israel
Item quia edificauit dns syon videbunt
omnia sua deinde syon oralut et qd xxxvj
Tecte syon in incarnatione virtutibus
tuis dicat pr adsum stm de nazaria 2
quemit hoc sanctificatum virginis
Interpretat eam syon eminente speculato
eo qm in sublimi constructa sit 2 deinde
vehemencia templat. Item ipsa
ciuitas nazareth i quae cepit filium
2 nutriuit quae ciuitas galilee qm mt
pretat tinsmetrio facta uel reuelatio
uel vota qua pipam tinsmetrium a
uicis adiuritates demalo ad bonum de
bono ad melia de meliori adoptimus
Item ipa qd illuminatrix est reuelat oc
los nostros interiores vt videre i
cognoscere valeamus mundi vanitate
primum vilitatem 2 dei bonitatem Reue
lat etiam nobis mysteria scripturi 2
Rectificat ea quae sda quae retrahitur
ambulantes i deriuatu post temporalia
exemplo sue paupertatis Naza
reth aut interpretat flos virgultum
Dictus a sdaricio vnctio iuudicia Cu
stodies Reperatio qd totum eid pulch
rime potest adaptari. Ipa est
etiam Ciuitas Bethleem qm mtpre
tat domus panis ul domus refectionis
vbi ipa pepit panem viuum qui de celo
descendit quo reficiam maltari 2 qui
ma refectio erit in ciuitate Inhac
eam ciuitate inuenti e panis vite qm
nobis attuli de celo pri nisme deinde
portans panem suum quem quesierunt
2 venerunt pastores dicentes luc. ij.
Transeamus usq; Bethleem i ptam
virginem 2 locum nocte pernocta
qui nolentes hospitari in pauperi villa
uel in opi dicit transeamus usq; ad bo
nam villam vbi i veniemus omnia ne
cessaria 2 ad bonum mercatum 2 secure
dormiemus ibi Et hoc e qm ipa qsalit
omnibus ecce xxxiij. dicens transeamus
me omnes et a. b. ni i qi d. sit ecce hy
spita Nusqm alibi i venietis tam bo
nus hospicium aut securi Nusqm ta
tam bonum mercatum omnium nonnullorum
cetera p bni possunt metiri hec autem
non quia vera e 2 mater 2 vitae
Item vsa. lv. Dicit ipa ei filio Omnes
sitientes p desiderium venite ad aquas
gratie 2 qui non habetis argentum properate
emite 2 comedite Venite emite absq;
argento 2c vsq; vinum 2 lac Hoc
bni Mirabilis hec epio apd amato:

res seculi tal esse non pot apd auto
et stuli alia esse non pot supple nec
apud matrem eius Curialiter etiam
hospitat illos quos rapit dicens
qd non omnes adipam transeunt et
ipos mseratur dicens ecce. Comedite
te amici 2 inebriamini km Nubes
seruilis ipa pascit suos gumias.
Nubes pigmentis 2 vinis ipa eos
inebriat 2 letificat hec xij versu
decorto. Item ihac bethleem q
sicerunt te 2 venerunt tres magi qui
pecorum erant vere pane ast. ij. 2
sicut le. mquadam aperiso adhuc
ponat mensa mapa adiram qme
dysse dicunt ne bta maria qd non
affirmo. Item ipa ciuitas je
richo qm mtpretat luna ul ordo eius
Nam ipa est pulchra vt luna 2 tota
odoriffera singula 2 aromatibus vir
tutis De qua s. jericho dixerunt et
iugiter dicit accendo ipsis helyso
i. Ego vir ciuitatis illius familiares
s. bte marie. mq. ij. ij. esse habito
ciuitatis huius optima e sic tu ipe
dne p ffnias 2c Et bene optima videt
eam deus cuncta que fecerat 2 erat
valde bona si maxime ea que fuit
i virgine erant optima valde Item
ipa ciuitas capharnau qd mtrp
ager pigrediens ul villa gsolationis
Deinde capharnau i venies mfin
i vinulo qm azara villa Item ipa
ciuitas bethulie iudith vi. qm mt
virgo dni vel cast 2 dno ul domus p
tuiens dnm Deinde i venies titulo
qm azara dicit aqueductus. Ipa
ciuitas thamis hnis tempu adaqui
te vbi deus posuit pdicta sic dia
mps thamis mtp humile mandatum
2 ipa hys que deus ei mandauit p
angelum humiliter obediunt dicens
Ecce ancilla domini fiat mihi secundum
thymeos latitudo caritatis marie
quos s. tempo facta sunt pdicta qm
ibi deus factus est homo Nerius tho
mas virgo magna parua leo agnus
Antiqua dies puer 2 hys In tempo
thymeos adiuterium implanae illius
ciuitatis Est autem thymis metropol
egypti ciuitas s. illa ipsa pho man
sit 2 moyses fecit signa thymis mtp
mandatum humile ul mandatum hu
militatis quia ipa suo exemplo
manifeste mandat omnibus humilitate
dicens cum filio ayt xj. Discite a me
qm mitis sum 2 humilis c. Item
ipa ciuitas lacrimis de qua lectum
iudic xvm. Inqua erat pplus hitinus
absq; illo timore securus 2 quietus nullo
ei pentus resistente magna 2 opum
2 poul aspiadne atq; ditatis hominibus
repletus Ciuitas ito sita mtra opu
lenta 2 vbe 2 in rectione latissima
i qua multus rei penuria e ecce q

quitum mtra Descripcoi hq ciuit
hspnat qdic btus bn decelesti urbin
zqgruc pot mtelligi de azuria O
ciuitas celestis mansio sanura pria
tolli gnnes qd delectat plus sine m
muro moli quieti homies multa pe
mura tynteb O qm gliosa dcta st de te
ciuitas di.

¶ Nomito nouitate Vnde maire dicit
ysa lx Vocabunt te ciuitate dm syon
sancti isrl ysa lxy Vocabit tibi no
men nouum s gratia plena Vel no
men nouum f mr sme Quere tytulo
de salutatione capto y Gili sius
z amatoribus maire ambi sit huiq
ciuitatis vocabi mfuto nouum nome
quia sicud modo dicit a xpo xpiam
sic mfuto dicent a filio iesuam t a sal
uatore saluati z a redeptore redepti
vn ysa lxy Vocabunt eos ppl'os sanc
redempti a no Item ysa lxv Seruos
suos vocabit nome alio Et hoc e nome
xpiam honorabile dcta dno lux quia
apud aliquos despicabile sic vn a machi
ne vocabit vi bam ariocolam z mli
ang vocabit xpm gallileu pannosum
Vel hoc nome honorabile nome pauper
e de quibus hoc adiutam dr quorum nome
tcto honorabile e coram do vel hoc e
nome dilecte cui pace qui filij di vocabi
tur ait v.

¶ Platea latitudine de quibus platis dr
Apo xxi Platea ciuitatis aur mundu ta
qm vitr pluucidum Platea dr a platos
qe latitudo z designat latitudine ca
ritatis 4 pace qua presto est omis illos
hylariter tcorpe qui prius ambulabant
platam viam que qn ducit ad pdicem
ait vn et qui deo erant tcognti qr ysa
lantur i platis sic de tem mq si adiqui
resignarint sicud platea gmunis e sibi
ipsi ingredientibus ciuitate Dom aut platea
pli pp dilectionem di z proximi Dicit ergo
qui eiusmodi e desiderio z te illud cr mq
Gmgam z circuibo ciuitate t a puram
vrbis z plateas qrens que dilexit aia
mea q i maria z pmaria i venit Com
parat aut hoc platea auro mundo quia
auru significat sapiam pp sua prosperi
obedim pp sua tractabilitatem consta
cia mentis pter sua pondositate 4 mm
dicia qr non gtabit rubigine Lauri
q forma dat virtutibus sicud aur ceteis
metallis Qz dicit aur mundu vt vtutes
custodiant abiams gtorie sordibus sic
fuerit in beta virgine Ido platea eis q
sunt auro z vitro appar pulchrissima ipsa
puritatem Vel eam ido auro z vitro
qua vnusq; suomodo reddit vmagine
intuenti vt meius vita velud i speculo
possint suorum animum maculas deprehe
de petoribus qua sic dicit Geronimus in
mara velud i speculo tocq vtutes fora
resplgent. ¶ A securitate z pace vn
dicit ei Qui ponit fines tuos pace Nam

extincto pmto i ea fomite i cepiu salua
toris no fuit i ea guerra iter carne et
spm z ita no fuit bellum i tastimi nr di
sordia mt cuncti t motu interiores fuit
eam arcta noe vbi oma animalia pacifi
ca Nec timebat hostes exteriores qr
saluator erat ei murus z angelica custo
dia erat annuiale vt sup dictu est Est
etiam nobis pax z securitas vnde pmit
tit ei filius ysa lxi Dabo mlitudinem
pacis filios tuos rc Item ysa lx Non
audietur iniquitas intra tua vastitas
z contricio in finibus tuis Defendit eam
amalo suos habitatores vn dic cr vny
cip nunq z vbera mea turr Item pp h
dicit Apo xxi Porte eius non claudent
p nocte hec est vera lux quasi dicit Tam
ta erit ibi securitas qd nocte non solent
fures mordere et male bestie no claudet
porte qr nullus hostis ibi timebit z hc pnuz
ad pdnam azure Vel melius quam ih
ciuitati suyne i qua mch nocum sencie
Aliqui libri hnt porte eius no claudent
p diem qr si p noctem deberent claudi no pos
sent vn sequit Nox enim no erit ibi Vel
sic porte sunt intellectus z affectus quibus
intrat adamatore bom z cognitorem veri
que non claudent p nocte ignorancie uel
peti i libris Gregorius quid est qd non vi
dent q videtur oma vident Nec iste
porte clause fuerunt i virgine p noctem
ignorancie quia no cedi quod aliquid
ignorauit timens adsalute pg filij co
cepcoem Qz dr ait xxv Clausa e ia
nua hoc e qm mali non habebunt accessu
ibi nec patebit tuc ingressu advia pme
st ipi claudent i carcere infni.

¶ Transitu eor qui volunt ad filiu venire
Non enim patet via veniendi ad eum
nisi transeatur p hanc vrbem vn ysa
xlvij Decimitate sta vbi st z sup dm
isrl stabiliti st vn pmittet ei domo
ysa lvi Filie aliena venet qui no erat
mea aduena quondam tuus adiuncta tibi
Item ysa lv Ecce gente qm ne scias
vocabis z gentes q no cognouerunt te
ad te current pp dnm deu tuu et sm
isrl qr glificauit te Qz qi exponit ca
septi vbi dns dicit omes custodientes
sabbatu ne polluat illud z tenentes fedus
meum adducam eos i monte sm meu
z letificabo eos i domo orois mee Ecce
de custodia sabbati adhonore vbi mis glos.

¶ Albeo q quaqz salutari desiderat necesse
hz ipam querere adiutricem vn dic ei filia
ysa lxi Tu vocaberis ciuitas quesita z
non derelicta pper tu anxietate z desi
derio videbatur querere ipsa Quis
deducet me i ciuitate munita rc

¶ Albeo q peam reedificat e qd p culpa fuit
dissipatus vn ysa lxi Edificabunt inte
deserta seculi z fundamenta generacoib
z eriges suscitabis z hoc est vna de
pprius i tribus quare sumopere bndi
cendus e deus qr fundauit hanc ciuitate

pgm reducim adpriam decerlio mundi
vnde dicit ei Tho. xiij. Benedicti eritis
qui edificaueritis re. s. pr 2 filius 2 spus
sancti. Autor hanc ciuitatis quoda
edificauit qui doctrina verbi 2 exempli
fecit adamari maria abillis qui prius
resachat ea.

¶ Abominitate pcti ysa. lx. Non audiet
iniquitas ultra tua pastitis 2 ostrio
minimis tuis pos. Sui posuit fines tu
os pace. Item ysa. lx. Non adiaet vt
transeat maiaiuna 2 i mundo.

¶ Ideo q mirpi 2 pipam magnificat deo
2 laudat vnde magna dns 2 l. n. Tanta
di mirimote sto eius. Ideo tanta e
q non pot abscondi. ap vij. Ipse ist
xpus dns ysa. ij. 2 michee. iij.

¶ Ideo q fundata est exultatione vniuse
tre. i. vt poam exultis vniusa tra. i. thx
tra. s. terra viuentiu que inde exultat
quia numeru angloz dminimis pca:
su luciferi pipam e repaiatis. Terra
morientiu. i. mundi qui poam salua:
tis est 2 gracia illustratiu. Terra mor:
tuoz. s. infernu quo adtentos i humbo
qui poam inde extracti sunt 2 i padisu
introducti 2 hoc est q dns dicit ysa.
lxv. Ecce ego creo ulm exultatiom et
ppln eius gaudiu.

¶ Ideo q rectores aiaz attribuit ei 2 eiu
gracie tam qusione aiaz fidelium qua
gliam ppie conscie. Vnde dicit apo.
xxj. Et reges tre afferent gliam
suam 2 honorez illam. Reges terre
hoi prelati sollicti de salute inmoz
vn merent corona glie sempiterne et
qui regunt 2 iuste disponunt tram ppam
i. motis turmis hitatoras eius 2 dissipat
omne malu viaj temptant mtuti suo
pui xx. Hij mqm reges afferunt gliam
suam sti eos quos gutunt 2 i bono eum
tunt i thesy. Vos estis glia mea et
totu attribuetes gre matris et filij:
Sed quia non sufficit pdesse alios n
sipm fuet quis i maculatu ido subdit
Et honorem i ppie gsac hitate.

¶ Xenodochius 2 illsocomius que nos ho
spitalia 2 infirmerias noiam. Est aute
xenodochiuz grece peregrinoz suscepto
latine. Vbi aute egrotantes de plateis
colligunt 2 missocomiu dicu grece qua
teo dsumpta languoribz et medicis mi
seriorz membra sanantur.

¶ Et templis eiusq 2 oratoriis. Est aut ora:
toriu dictu a oratione cui gsecrati est i
quo metij fieri debz msi adqd sctm est
2 instituti.

¶ Et cenobiis 2 monasteriis de cenobiu
acino q e gmine re. hitre plimoz 2 ig
minie inuenitu. Monos aut grece solu
sterion statio inde monasteriuz quasi
solitariu habitacio.

¶ Cum hec ciuitas quendu exeo q omia
reperiunt tia excellent que solent i
nobilissimis vrbibz reperiri dz pe

notat hyis visibus. Ex psil pplis 2
sensio templa domq lex sonis stola iudq
apes gmercia pax armis arma. Ex
uisioe vt sup de melchise. Ipa enz e
ciuitas regis magni x pr. s. qui e rex
regu 2 domq dnantiu. Apo. xix. 2 q. thi
xp. ¶ Presul ipe xpus pontifex
futuroz bonoz 2 dicoz sti phenda 2 cele
bu. Adheb xj. qua 2 sti phenda 2 mltis
credit mnltis dedisse adpres 2 gsilius
meis sic credit etiam bta virgo mlis
peuasse phendas 2 dignitates esse
mlitchias qui ei aliqua tabulas fuerunt
mpnti cum ipos faceret indigros celesti
bg pbedis. Multis etiam degsti 2 bnpla
cito vt ipis subuenirent 2 hic 2 futuro
peuasse credit bnficia 2 honores xi
eia sacerdos e hnig ciuitatis hns tanta
omes cuces 2 hitatores eius istus.
Populq vn ere alienigene 2 tyrij 2 po
lethy. re. vt supra. Et quia pplis auctat
debz consteri ppio sacerdote dicit po
Confitebunt tibi ppli deq re. Plus aut
huiq auctatis sunt omes veri fideles
vnde dicit huic auctati ysa. lx. Populus
tuus omes iusti in pptuu hereditabunt tra
Item thy. xiij. Letaiter mis filijs tuis qm
omes benedicent 2 gqtrepabunt adhm
visceribz eiu caritatis tamqm caparte
uluoq gtmet epi pplm suuz. Vnde et
dicit mri me sic paulq gtmebat ms
pplm suu dicens phi. i. Quod e in ilustri
hoc sthere pomilq nob et gal. iij. filio
li mei quos iterq pturio ergo eos habe
bat i ventre quos sedicebat pturire
Defensio vt sup re.

¶ Templa xpus apo. xxj. Dns deq om
potens templu illiq e 2 agnus.
Illum eiu interiq habebat qui mente
2 spu ingiter eloqebat qui mente et
spu ingiter psallebat qui sacrificiu
contriti 2 humiliati spus ingiter i
molabat qui gratiaz actones 2 voces lau
du assidue detentabat habz ea tem
pla dpigi terraz. Quid ergo e q ibd
dicit iohannes. Templu non vidi i ea re
Q sic pot intelligi de vrgine. Templu
locus oroms e 2 oro maxime sit pno
bg pmalis amonendis 2 bonis adipi
scendis. Oz quia non optebat ipsam
orare pistis duobz ei nullu malu
fessit ei q posset amoneri 2 nullu
bonuz defuit ei cum essi gra plena
ideo sbtrediapot. Templuz non vidi
ea. Oz istud magis ppie quenit
ulm celesti. Credimq eiu btam vir
ginem fuisse 2 pirem sine mtimissione
orasse et orare 2 sinon pse tam pfide
lis vnuiss quos mlto plus dilexit
qm aliqua alia mater filios vteri
sui vnde dicit ysa. xlix. Numquid pot
obliuisci mater re.

¶ Domus aula virginalis in qua xpus
hitauit i mo palatiu regis glorie
qui. ix. Sapia edifi. sibi d. Vel domq

hmo vrbis usq; sunt quos ipa i habitat
Nam delice eius esse p̄gram cū filys
hominū prab' vnu. Ro dicit Deus mdo:
miba eius cognoscet. Adhuc enim ci:
uitate ptinet domus religiosorū 2 domus
hospitalium in quibus si vera sit ibi reli:
gio 2 caritas Deus vere cognoscit 2
dicit illud gen xxviii. Vere dnus est
in loco isto et hec est porta
celi Gen xxviii.
Lex clemencie 2 benignitat pū mfne
lex clemencie i lingua eius item lex dei
eig mdo: ipius lex huius ciuitatis.
Non facias alij q̄ tibi non vis fieri Tho
mu. Item omia quecūq; vultis vt faciat
vobis homines 2 vos facite illis ayt.
fons hte zach' xiii. In die illa erit fons
patens domui dd' re. cc. iii. fons ortus
re Joel' vlt fons egrediet de domo dni
re. Item fons iacob' joh' iii. ipa est enim
fons alle qui ascendebat de terra Gen
ii. Quere tytulo vbi ipa dicit fons pu:
teq flum 2 huius. Et aqueductus vnde
dicit ecc. xxiv. quasi aqueductus exui
apuradysi re. huius enim artificia val
de sunt ciuitatibus nota q̄ per aqueductus
adducuntur adcuitates 2 bonas villas
fontes a superioribus locis.
Sic 2 ad istam ciuitate fontes qui iri
de celestibus mito sue humilitat q̄ signu
per ciuitate aque ductus latente intra
humilitas enim dr qi humi latens Que
tytulo q̄d maria dr aqueductus re.
Puteus viuentis 2 vident Gen xxvi.
puteus quē fecerunt Num xxi.
puteus aquarū viuentium ecc. iii.
puteus altus plenus profunda ima joh iii.
Gutta profunditate cordis petrus fe xvi.
Cysterna multiplex adtrapiedas aqs
pluuiales sic nūc est ciuitati site i
alto monte ipa enim si fluerunt cuncti
eius velud cysterna nobis tempt stil
licidia gratiarū que descendunt a patre
luminum et nobis ea distribuit vni
cuiq; secūm ipam vtilitatem i humilita:
tis tempiatate. Ipa est enim cysterna
veritis in plenitudine Gen xxxvii ipa
cysterna sita a porta bethleem ii Re
xxiii Que tytulo de receptaculis aqū.
Canalis 2 fistula multiplex Gallice
gutarie ii Re v. legit de fistulis do
matu i cū in domū domatis superior
pars domus.
Summa i domorū 2 gratiarū multitudo q̄
omia huic ciuitati nota subministrabit
sic videre e i quibus ciuitatibus nobi:
lissimis sic e parisius Roma Rotho
magus sunt enim sub loco fluuius ab
hac ciuitate omia superflua exportant
i sua sacietate omia nota sibi et
ciuibus suis apportant mgtre admple:
tione qm dm e ei Duc gratie ple dr
qui e plenitudo totius veritatis fo
ntis exito extinxit i ea i concepcione
filij di sd dicit mpo fluuius impetus

Gallice laarde extreme s. mundis ha
bundantia gtie letificat ciuitate di i
aparia Quere tytulo qd aparia dicit
Disiune re. vii. Oculi tui fluuien:
sic piscine i esebon re. Quere tytulo q̄
maria piscina phatica q̄ sanat langui:
dos jo v. Fontes i staturigi:
nes fluuiorū et riuorū Qua circa
pedem montis plent fontes frigidi sa:
pidi 2 pfricui statuitur quibus respal
lant pauperes aliena 2 transeuntes
Qui et fontes facunt fluuios piscinas
et stangna 2 paludosa multiplic sed
extendunt Et benedicunt fontes ci:
ca pedem montis i quo sita e hec ciui:
tas statuitur qua ex affectu mne et
pietat eius procedit inuiter adma:
tres suos irrigato gratia Vn deut
xvii. Appellat ipa terra riuos aqū
2 fontium i aug tempis 2 montibus cru
pint fluuios abyssi ipa e ea mons
lybani ex quo oriuntur huius fontes
ad lirum quibus irrigat tra promissionis
Vnde 2 dicit fons ortus puteus aqū
viuū fl. im de lybano 2 qui se extendit
spiritualiter per mundum Item dicit
fontibus dr xpo simdatur hg ciuitat Tu
disrupisti i aperuisti fontes 2 torren:
tes re et paradis i gratia hoc fontem sic
tat dns fluuios etiam i illos qui defluu
ut plurima vm 2 fluuij dicit dia Gi
hon sit fluuij etiam q̄ mhi fortis q̄
pluuiorum multitudo accit mira virtus
dni vnde job xl virtus eius i lumbis
eius 2 fortitudo eius i umbilico ventris eius
Maria que dicunt a mendo q̄ ibi viuunt
2 multiplicant pisces i usti multitudine
gratiarū velud aquarū hymdana mutriti
Stagna Pisces multimodi i marini 2
fluuiales usti videlicet quorū q̄da tribu
latoribus velud aquis marinis impinguat
quibus ipa panem sbministrant Alij de:
uotione 2 gustu gratiarū eius velud omno
da dulcedine nutriunt.
Fluxus maris atq; refluxus Gopho ii
Erit finiculus maris requies pastorū
et caule pecorū re.
Portus ibi enim est portus salut vbi sigte
da e anchora nra spei vt ventis men:
tis nre contra procella mar i mundi
firmit teneat Dns enim pam illos re:
liquit qui anam ipa nascerent inet:
nas amaritudines descendebant velud
insimd maris.
Item nauigantes mare visu portu vehe:
ment gaudent 2 dripa tamt Natiui
tas tua di genitrix virgo gaudium anu:
ciauit i vniuso mundo. Item abi
portu iter nauigantium intrat quia
ipsidem dnice incarnationis aug fuit
ministra intrat iter xpiani vers
celestem urbem Inde enim e modo remedi
addenum Ite portus seu ripa amari ex:
radit 2 maris detrahunt iudi pagani
hetici 2 blasphemi qui plenis se amari:

tudinibus viarum Item portas dñi adeporte
tundis gmeras Venens em dñi filius
saluare mundum apportauit seu adhuc
portas quitas nobis erat ueritas Vnde Gen
xvi. Dic ergo filio tuo ne supplicio Tollens
tem exinde estis q mundi possit ad
Mauigia vnde ysa. lx. promittit ei filius ayc
ipse expectabunt et naues maris in
principio vt adducam filios tuos de longe
argentum eorum aurum eorum et eloquentia
et sapientia tua cibus pomum dñi dñi tui
et paulo post Afferent adte fortitudo gentium
aurum et reges eorum adducent.
Fenum vnde de ipsa dñi. p ducens fenum
uirentibus et fenum et tonitrum filius sui ysa.
xl. Omnis caro fenum hoc fenum fuit ci
tharba virens qm diu pullulauit et
uiruit mtia vti vginalis q pauxit
terra illa in natiuitate uiri illud Gen
i. Protulit tra herbam virentem et
hoc herba mpfectu vite Exsicata est at
ra passionis flatu Exsicata et aruersa
mfem in ipsa passionis feruore Bed
quiescit a fidelibus aliquibus sacramenti
dñici susceptione Sed hoc fenum ponitur
est in presepio quo significat altare et bn
dicit iumenta in illis et illis tm qui suorum
et filiis sui deserunt bona meditatione.
Prata pratis xxvii. Ipsa sunt prata
et apparuerunt herbe virentes et collecta
sunt fena demontibus et dñi prata ipsi ptmo
paratu q non egit magnum laborem
culture.
Virentes herbe vnde denuntis qui st
oues pascuedm dñi eze. xxxiv. Ubi
requiescent in herbis viridibus vireta
herba simplex doctrina Vel herbe vi
rentes bonorum opum in simta multitudo
vnde pmitti Job. v. Ecce semen tua et sputa
les filii eorum vt herba terre in multi
municio et virentes virtute.
Dasina pecuis Et hoc pmiserat sub
diebus deduibus suis pascam eas in mo
tibus isrl et acta mlta eze. xxxiv. Et
ysa. xlix. Super vias pascent et in omni
bus planis pascue eorum Sed em pmit
tere hys qui simpli. fuerunt vegmi
aqua mouibus simplicitas significat
inter hoc dicit hitator huius ciuitatis
Ubi pascor ibi me collocauit.
Arbores ome genus fructiferas.
Oliue vnde deut. viii. dicit q ibi erit
q ficus et malogranata et olueta nascuntur
Vites ibi enim inuenit ome genus bone
vitis Ibi vitis vmo suo letificabit dñm
et homines Iudic. ix. Vinea engaddi
ct. i. Vinea putitie ct. ix. Vinea flores
et odorifi ct. ix. Vinea paofia ct. viii.
Vinea dilecti ysa. v. Vinea electa sui
Vinea sorech ct. ix. Vinea silqua ct
cur quiescit. ix. xx. viii. et zach. viii. Vi
nea arescens exaquis multis eze. xix.
Vinea plantata in montibus Samarie
in Teuniera ctm ct. xxxi. Vinea pla
tata dextra dñi prius mpo Vinea pasti

nata. ayt. xv. Vinea hnis sepem tor
cular et turrim ayt. xxi.
Et palme hec sunt palme lxx repte
mhelim exo. xv. Palme exaltate i
tades est. xxxiii. Palma subq vere
iudicat Iudic. v.
Siquis Ad illa maledicta folia hnis sine
fructu q aruit ayt. xxi. et ayt. xi. et q
uissa et abscidi et frustra terram occu
pans luc. xiii. Illaque noluit de
seruire dulcedines sua fructus suauis
simos vt pmouerent inter ligna et
illa q genuit sicus bonas valde ct
xxiii. Item phet. ix. Sicus et vinea
dederunt virtute sua ct.
Et punica mala et mali punici sacto
res pcosissime et fructifere et flo
res rubrandi significat desiderii
dñicam passionis imitandi.
Terra fertilis vnde hec ciuitas dicit
pulchritudo agri mei est et in fruit
pulchritudo agri est cyrgueneu et ge
nerator vberitas Hec est tra de qua
dicit deut. viii. et q promittit ama
tori Haure Dns deus tuus introduc
te in tra bona tram riuorum aquarum
et fontium tanq campis et montibus erum
pit fluuios abyssi tram frumenti
ordei ac vinea et mqua ficus et malo
granata et olueta nascuntur Terram
olei ac mell vbi absq penuria com
edes panem tuum et res eius hinduinea
pfuerit tuis lapides ferri sunt et
demontibus eius eris metalla fodiuntur
vt tu comedere et saturatus fuis bene
dicas dño deo tuo p tra optima qm
dedit tibi ct.
Orti irrigui vergem salon fecit sibi
cedros et pomia sibi et adhonore sui
et congessit cimeti genere arboribus
et extraxit ibi pistinas aquarum adiri
gandi silua lignorum germinantium
ct. ix. De quibus sic ortis dicit balaam
Num. xxiv. Quasi paradisus laquens
illis religiosis qui deuote fruunt ma
rie Quam pulchra sunt tabernacula tua Iacob tentoria tua israel vt
valles nemorosi et vt orti iuxta flu
uios irrigui Vt tabernacula que
fixit dñs quasi cedri iuxta aquas ct
Quare exponitur ty. q aperia tha
bernaculis Item de nubis huius ciui
tatis dicit Ps. xxxi. Veniet et lau
dabit in monte sion et confluet ad bo
na dñi super frumento vino et oleo et
fetu pecorum et armentorum erit anima
eorum quasi ortus irriguus et vltra
non esurient.
Valles nemorosi Gen. xxi. mi. plan
tauit Abraham nemus in bersabee
et inuocauit ibi nomen dñi dei etni ct
Et dicunt nemora animus quia ibi
pagani idola sua consecrabant Sut em
nemora arbores maiores umbro
si frondibus.

arumibus

Arborei montes in quibus crescunt ligna
et conferunt edificio unde ysa. xxxv.
Gloria libani data est ei decor carmeli
et Saron sicut in quibus hymnidant.
Venationes ternorum caprea et bubulorum
xlvj. Et duce venatibus apte vni ipsi sicut
cum filio. Hoc sunt omnis ferre silvarum.
Galbus exempsi vbi apes mellificant
vni. i. xv. Sunt plus in salute et apparuit fluentis mel ꝛc.
Volucri celi omne vni hec cuncta dicit
ei filio eternum omnia volatilia celi
et terra.
Lacume Cuncti tibi plenis eze. xlvij. plu
me spes erunt piscium eius sicut piscis maris
magni multitudinis nimis.
Animalia pigna quoque Cuncte vj. et mj.
vbi agit cedrus salomonis et ipsi est.
Terra metallorum Deus deut. viij. Cuius
lapides ferrum sunt et de montibus eius eris
metalla fodiuntur ysa. lx. pro aere afferam
stagnum ꝛc. i. pali. i. pro ferro afferam salem
argentum et aurum in. i. lim. ei lapides ꝛc
Paucum sapia parentum eloquentia pe
ctoris quantum decorat et humanitas et
pseudentia in eris humilitate vel
crux amor in sanctitate. Deserti ab
innocentia que sicut ferrum metalla sic
domat carnis desideria. Murcalor et
stagnum imitatores bonorum qui sunt aurum
et argentum plurium qui attendunt sedi
tates suas et ponderositate vt mel li
quefiant per lacrimarum effusione ysa. xli
Conferetur silver eratum pecunitez
Ruchus pro sua moneta Cuncta
moneta huius civitatis similitudo di Dracu
ma sit regis huius ymagine et superscri
ptionem quia xpiani ait. Denarium en
pot exponi illud hic. xv. Nunc mulier
habens dragmas x ꝛc Ecc. xxiij. Sup
pendit Aurum Ephizon aut stedos au
genti plate monete et pu
Electi lapides vni permittit suo azure
vel mole huius civitatis v. ob. Cum
lampadibus ceteorum erit pactum tuum hos
lapides appellat glo electos ceteorum
i. qui de omni regione electi sit et gere
gati de quibus pro Detectionibus gerepsi
ut eos vni sub ait. Multi arbores
et occidente venient ꝛc. et mittit eos ei
ysa. xlix. Arbores adhuc sunt tuum
ꝛc hy sunt tonsionibus pessuis expoliti
lapides de quibus di. zach. iv. lapides
sancti elevabuntur super terram i pe. ij.
spiritualis lapides vivi ꝛc Ec erit
pactum tuum firmum et firmum
Cum tibi et pactum sortis quod mutuo pdi
bunt et orat primitus vt saluet.
Lapidione pro se exquisito sit adopti ois
spiritalis edificio assumit marmora et la
pides et porphiretici.
Agricola vinitores pecorum magistri et pa
stores sicut dicit primitus tot et similis illis
mutat ysa. vij. Stabunt alieni et pa
scent pecora mea et filij peregrinorum agri
cole et vinitores mei erunt sicut vj. Speciose
et delicate assistam filia sion. i. ecclesia
decam vestimentis pastores et greges eorum
figerunt tea tentoria circuitu ꝛc.
Architectigi ysa. xlv. Edificabunt deserta
ascolo et ruinas antiquas erigent ꝛc
quia. s. acciderunt aperto prime mulieris ipsi
architecti dona spiritus sancti vel predicatores
Negotiatores eze. xxvij. qui Cuncti
multa delinquunt luc. xix. Negociamini du
venio. i. date temporalia petimus ipsi sunt
illi institores de quibus dicit eze. xxvij.
Iuda et tira ipsi institores tui in primitiis
Ipsi institores apli quoque Primo.
Ipsi apli primitiis primum doctrina apli
ca. Quasi idem temporis non dignitate
aplica Vel institores apli quoque filij
sequentes predicatores quibus dicit Ne
gociamini dum venio huc xix. i. date te
poralia petimus Vel institor huius civitatis
ipse xpus cui navis maria vinde facta
est ipsi navis institor ꝛc.
Mediocri vni se vni. Nunquid cresma non
est mesalaad aut mediocri non est ibi sibi
medici consultes sapienter.
Omnimode spes vnde dr. ecc. xxiiij. Ego
qui storax et galbanum et vnguila et cinnamo
et aromata vnde ecca die Bic cinnamo
mum et balsamum aro ꝛc Sic ec. vj. dic ipse
dilecti mei descendit in hortum suum ad area
lam aromatum.
Seu medicine vni ecc. xxxviij. Altissimus
de terra creavit medicinam et vir sapiens non abhor
rebit illam.
Altissimus i. deus pri de terra vgnalis creavit
medicinam i. xpm hominem ut carne xpi in
qua tulit peccata mea sicut dicit petrus i. ca. ij.
Qui peccata mea tulit in corpore suo super lig
num Et hoc nec erat quia a planta pe
dis vsq; ad verticem ysa. i. non erat sanitas
in nobis ergo qui ipsum e cuncta ad
hanc civitatem nec nisi in ipsum dispici
at si ipsum ecc. xxxviij. Ex oret dnam
et curabit vni et ipse dic Ego qui fluvius
doctrine quem interpretatur medicamentum gene
rationis ipsa aut medicamentum est quia
comes huius Et cum hoc medicamentum
sit tam efficax mirat se vni dicens Nun
quid resma non est galaad aut medicus
non est ibi Galaad accipiamus testimonium
Maria cui testimonium phibet principe
sacerdotum et angeli resma filiorum que quasi
effert omnium sic figuratur eius ymago.
Ex ipso hoc non sanant multi qui nolunt
accedere ad aquam nec meditari de ex
emplis verbis et operibus eius Quibus
aut ipse medeat ostendit ysa lxj. vbi
dicit demum et filio Ipsum sum sup me
ꝛc Ipse medetur contritis corde ꝛc simile
modo Qui sanat contritos corde et alligat
curationes eius pot dicit Qui sanat ꝛc
Quid fecit theophilus pentecte.
Omne genus vestis. i. omnimode vestes et
omnia munimenta militia sibi et familia
ribus suis dum et dicit ysa lxj. induere

vestimentis gloriae tuae in fin ciuitas sa
ꝛc pal' in fine Syndone erat ibid' Byssi
2 purpura ꝛc ibid' stragulatim vestem
ꝛc Ruere ti vbi do dicit venite ad
uicum sum zach' ij. Exue abstuli a te
inquitate tua 2 induite mutatorias.
Omnis subtilia texens i omnis textor sub
tilium ysa' xix Debilitabuntur hui vrbis
Orabant hui pectentes 2 texentes
subtilia ꝛc. item i pal' iij lyte cogna
tiones domus operantur byssum in domo
iuramenti item exo xxxv. Mulieres
docte dederunt quae venerat manuibus 2 p
purpura 2 vmiculum ac byssum et pilos
caprarum ꝛc.

Castrum vel Castellum Des
luc x. Intrauit iesus in quod
castellum ꝛc azaria dicit
castellum triplici tone quia
castellum principaliter tria sig
nificat Primum e humilitas
tone diminutiuum quia sic a flagro fla
gellum sic p diminutionem venit a castro
castellum Castrum quid quodda i singu
lare 2 plurale dicti sunt 2 e vetus virgi
nalis vel ipa beta virgo sic tame magis
appellat castellum qm castrum quia vnus
humilitas sunt hi castri specialissimum
potissimum 2 fortissimum munimentum
Sedm e caritas qr i gmm accipitur ca
strum sicut fortitudine 2 fortis e vt moris
dilo ꝛc. vnu. Tertium e castitas castrum
em dicit eo q castrati i casti ceis sicut
castris solent quasi Mulieres em
solent a castris sequestrari ne pcur to
tubium molestat animo bellatorum Con
go azaria Castellum qr casta 2 humilis 2 i
caritate fundata 2 firmata.

Item azaria castellum ipi vti vnum alius
duorum angustissimum q impetu minima
ctu tyra modo minutissimum fundatum
sup firma petram q est xpo vn ꝛc. vnu.
dicit minima sup dictum suum 2 ita e
castellum quo adse Castrum est ecia quo
ad nos quia omnis impugnat a tripli
ci gtia vel abhoste multiplici fidele
est 2 inexpugnabile refugium si ad eam
refugerint sapienter Castellum ecia sunt
ipi xpo in quod ipe se recepit ipugnator
vehemens ad saluandum ysa lxiij 2 ad
bellandum fortem qui custodiebat atrium
suum luc xi Consuetudo em guerriorum
e qd qm aliquis cupit i vadere regnum
alienum ul' sibi ablatum regnum acquirere
primo sibi qrit ul' speculat refugium op
portunum Dic 2 xpus vgine gloriosa
deinde securitate dicit salom Confidit
in ea cor viri sui ꝛc Et hoc est q pb
dicit xpo altissimus posuisti refugium
tuum Non accedet ad te malum ꝛc ipsa 2
dicit Ego altissimus hutum ꝛc ecc xxiij.
Locuti sunt em ipsa qi exposita esse
antiquorum ipugnatorum celestem Sumpsit
de arma 2 scutum et exurge i adiutorium
mihi 2 exclusita e aures i ingressu hoc

castelli Apprehendit em tuae arma 2
scutum i. aiam 2 curre vt gra dyabo
lus exurgere i adiutorium Et hoc
e qd dicit ysa lix Induta e iustitia
vt lorica 2 galea salutis i capite eius in
duit em qi loricam sic qi sedatorius iusti
tia sic capitis desup armat galea sic
2 metem sua q figuratur pcipud arma
ut desup salutem nuncupatur spiritalem
trismatis quia sunt sapie 2 ceteri inqui
euerunt sup eu ysa xi Denuo ena ar
matura statim subiungit Induta e ve
stimentis vltionis 2 operta est qi pallio
zeli Zelus amor zelus indignatio 2 sub
vtraq sensu dns zelo dilectionis zelabat
aias seductas 2 sibi ablatas a diabolo
zelo quaq indignationis zelabat 2 in
dignabat gtra diabolum qd hominem si
creaturam fraudulenter seduxerat 2 eam
alienam detinebat iuste Vtraq igit
mo zelo suscepit dominus arma accepit
pallium quae tone pdcta dr pallium zeli.

Alia etiam ratione dicit talis eius pallium
zeli qua sic vt zelotes subaliquo
pallio exploratur fidem ul' adulteria vxor
sic xpus fidem ul' adulteria aiae Et
etiam ad hoc velat sd m sacro ffebus
panis 2 vini Operta e aut hoc pallio
vt ppentis astucia p prudentia superaz
quia in carnatione sua prudenter occul
tauit diabolo 2 p hoc prudentia eius
processit superbiam Job xxxvi Induta est
vestimentis vltionis quantum 2 aiae
ad hoc simpsit vt se de diabolo vndi
cauit vn sequitur interius vsque Quasi
ad vindictam sicut ad retributionem indig
nationis hostibus suis 2 vicissitudinem
inimicis suis. Armauit em se
diuis sicut ad vindictam faciendam 2 vin
dicta accepit i hac mundi retribuit
em indignationem p indignatione et vice
reddidit p vice Nam sic dicit indig
nati qd homo loci habere aqua ce
derunt dicit ipm impiedem sic dns
indignatus qd homo loci habere adque
cederunt diabolo ipm ap dicione re
duxit ad salutem vice quoq p vice red
didit quia deputatus e diabolus hoc
deputatur eius erpiendo sic dicit ipi
fecerunt deputati vn ysa xxxiij Ve
qui pdatur nonne 2 ipe pdabitur ꝛc
Sic igit xpus i virgine gloriosa velud
in castello tabernaculum suum posuit
gra diabolum pugnaturus cu exercitu
substantia carnem gloriosam assumpsit
in qua diabolum expugnauit Et hoc
dicit hoc castrum qd dam castellum Ed
dam i singulare quia singulariter
virgo 2 mater est Vn cant ei virgo
singularis Castellum ipi vnum 2 mu
nitionem virtutis Dicunt aut quidam
qd castellum istud dictum est a magdalum
aqua magdalena q bene apetit qm
magdalum m p turris 2 signat hu
litatem Petrus anselmus canonicus

BLB BADISCHE LANDESBIBLIOTHEK
Baden-Württemberg

mtrnq euangelij explanatione Ca-
stellu dicit quelibz turre 2 muri in
circuitu eius que duo sexus tuitem def-
fendunt ita vt hostes pymum abarce
2 amuro partem arceant Tale sz
castellu beata vgo qm vgintis cor-
poris 2 mentis quasi muri ita valla-
uit vndiqz vt nullo vnqm esset libidi-
ni accessus nec sensq eius aliqua cor-
ruptoris illecebra Et quia virginitez
cum libido non posset solet impugare
superbia fuit tedem virgine turris
humilitatis q amuro virginitatis omnez
repellebat superbiam Et quia humilita-
tem cum superbia non posset solz impug-
re libido muri virginitatis atq humi-
litatis omnez repellebat libidinem sta
qz hec duo muri videlicet virginitatis 2 tur-
humilitatis abaltuto munimint vt nu
qm mlyulli vgine fuerit aut superba vir-
ginitas aut humilitas ceperunt sz semp
ita pmanserit 2 humilis vgnitas 2 vgo
humilitas Intro ergo castellu mtrauit
ihus i saluator in sua incarnatione
Et bene cu hoc narrat appmt hoc no-
men ihus qd mtrp saluator vl salus
aut salutar i medicq a salutare i me-
dicina quia adhoc venit in scam vir-
gine in sua incarnatione vt ppln suuz
saluaret a pcis eorum sic dicit ayt i et
essi salus ppli sic dicit Salus ppli ego
sum 2c Et q medicq sanaret mudu
languidu mgno aplanta pedis vsq
ad cacumen non erat sanitas ysa i et de
singul' membris sub veluti exherbis
medicinalibus cu distem pumeto liquoris
sanguinis sui i mortariolo omn mode tri
bulationis pacienter ppessu singula
faceret emplastra singul' mris morbis
Denqd intrandi i vemes tylo qd azaria
di porta clausa ez xliiij qui sz mag
in effabilis e vnde sic dicit legit porta
hec clausa erit 2 non aperietur 2 vir
non intrabit per eam qm dns deus isrl
ingressus est per eam eritq clausa principi
princeps ipse sedebit in ea 2c Exce
nodq ineffabilis intrandi Illuter pn
trauit ihus 2c Qz modu intrandi ne
mo explicat si ipm dicit se salon petro
ignorare Vnde dicit psl xxx Ciria
sunt in difficile 2 quartu penitq igno
ro 2c Et de illo quarto dicit vna viri i
xpi in adolescentula sua i in vita virgine
que tunc erat vt credit qi xiiij annorum
2 tota erat sua Item deinde vita dicit
pdi In mari via tua o xpe 2 semite t
tue multi si subdit 2 vestigia tua no
cognoscent Azare maria que interpretatur
amarz amarz adqm venit gabriel ta
qm pnuntius dni sui adducens eu ad
metus hospitii qd possit i mudo i ve-
mir 2 honestiq tanto principi Et dnam
hospiciq primus pacifice salutauit dicens
Ave gracia plena 2 subinxit dns tecum
si hospitabit Ave de paucitate domuq

sue sibi conscia reputatu excellencie tanti
hospitis fudit Quomodo fiet istud 2c
Qz tandem audiens multiplex beneficiu
hmiq hospitis oblitata fudit Ecce ancil-
la dni 2c Quasi dicit Nolo esset vt
dna si volo ei ministrare vt ancilla Qo
concesso rex ethe velud deppe subsequns
cameraru sua de altitudine sue maie-
statis descendit in domu vteri virgina-
lis non reliquens quod erat si assumpsit
quod non habebat sz carnem sed
sequit Et mulier qdam Martha nomi
exceptit illu in domu sua Intrauit
ihus 2c Sed quo intrauit
sic radius solaris fenestru vitream
vt dicit augustinus Quod lux sol' oculu
sanu quez non excecat si magis illu-
minat Quod verbu autem Ecce vox
loquentis geluseuz Quod faciens mirat spec-
tatu Et mulier qdam Martha
nomi ex id mo s Et quodlibz verbuz
ponderis hic pnu Maria mulier q deu
noluit nec cessat adhuc emollire Et
bene cum euangelista tractat de incar-
natione dnica appellat Mariam mu-
lierem quia tunc dns prig duriq emollitq
e poem Dicit tylo q Maria mulier
Rudam i singulari pare carnis 2 sili
Quia nec prima silem visa e nec hic
sequitur Martha nomi Martha secm
ysid' interpretatur irritans vl' pnocans
Gyro autem Germone interp dnans
2 sigt Mariam que syriace interp dna
que cum filio suo dnat in celo et in ter-
ra i mari et in omnibz abyssis Interp 2
pnocans quia merito humilitatis 2 voto
virginitatis pnocauit i porro hoc est
certe vocauit spe sua 2 pulchritudine
diuinos aspectq qm videlicet altissimus
dns humilitate an s vm dicit ysa lxvi
Co placuit dno inte vl' to pnocans
quia merito humilitatis sue pnocauit
deu adcarnis assumptione qm visq
e ei dixisse Tu m sola places Quidam
ena angelos admiratione vn dicebat
videntes eam ascendere 2c ut vni Que
e ista que ascendit de deserto 2c Quot
2 homines admiratione virginitatis
humilitatis pruptatis 2 cetaz virtutu
Interpretatur cetaz irritans 2 e irritans
id' q euacuare omnes eum omnibz et
meritis euacuat 2 autem nam si acce-
ptus suis Est cetera irritans id' q p
nore adiram subiecta vbi significatur
quia beneficiozs que nobis impendit
demones pnocat adlaratu 2 retuz
sic tamen nam ipse ille fons qui paque
ductuz influebat ciuitate bethlehe i
ecce i fidelem animam qm oloferneo p
cepit intrare Iudith xij hoc medio i ve-
mens tylo q Maria aqueductuz Merito
signid' hanc vbiu elegit ea deq 2 p
elegit 2 i ea posuit tabernacu suu Ex
cepit illu eo modo q aut excepit ver-
buz Vitru nel aer plem locus geluseuz

voccm 2 oculo sanus solis radius 2 cla-
ritate. Excepit ergo illum venerte de
superis in domum suam. 1 i vtrq; vespere
qui est illa domus quam sibi edificauit
sibi pab' ix. Et hoc qn semma circude-
dit vnu se xxxi. Et qui aqua gi-
rum sola circuit ecc. xxxvi. Et nota
q; liaiter dicat domus suscepit Martha
qua martha magis erat aposa 2 via
nis vtilior 2 magis nota. Et huic erat
soror nomine maria. Que cum sedisset s. p. d.
ad verbum il. Et audiendo verbum vite
eterne xpm rapiebat i corde q; mar-
tha vacabat i domo. Martha aut sathi
i omnes curam adhibebat ipsi dicto sic
quens 1 assidua circa ministerium
et sic ministrans 2 ipsarum necessitatibus
tabus suis xpo. s. 2 suis suis. Sed
martha aut sathi circa frequens mi-
nisterium 1 circa assidum 2 sanctum do-
mus officium. Que stetit. Intende q; aqua
sedere dicat 2 martha stare. Qui
sedet accumbit 2 in sta quiescit 2 supra
erigit 2 laborat quia templum
aqua secularium 2 vias ipsanctum qui
esat ocu mente tam laborat qm eri-
git ad templum celestium. Qui stat
totq; aspugna erigit 2 laborem martha
q; stat quia vita actiua multoties de
sudat 2 certaime 2 ait. Dne no est
tibi cure q; soror m. r. m. s. im. Dic
q; illi vt m. adiuu. Desuper ista fami-
lia nos arguit soror iste que nec s.
nu nec anellam habebant. s. sola mar-
tha seruiebat. Dns quasi nec equum
nec sumente alium seruit adduxerat.
In his figurat ergo eos martha qui
non ex ex pti dulcedine templationis
dumc deo magis placere estimant
officia fraterne dilectionis. Et ridens
dixit illi domino. Sudet primaria 2 qui
sudere fuerat interpellatur a martha
facta est aduocata primaria martha
martha. Repetitio nominis indicium
est dilectionis. Sollicita es 2 turbaris
erga plur. Non enim e sine turbatione
sollicitudo q; versat erga plurima
2 qui circa plurima sollicitq; e. dum s.
est porro vnu. s. do uisit est nem.
maria optima prem elegit. Ecce sma
iudicis nec reprehendit pars martha
s. laudat pars marie. Et quare pars
marie optima dicat declarat cum
subdit. Que non auferet abea hic em
incipit templatiua 2 perfectus mer-
lesti patria. Qz em mihi templatiua
speculatiue presidem tuc videbit p. s. em
opera em actiue mtria non erunt i
patria. Actiua ergo qm elegit martha
in futuro auferetur abea qm actiue
cessabit s. opa s. templatia nunqm
auferet abea a maria.

Intrauit s. hinc in quidam castellum. Qm
bta virgo perfecta fuit actiua 2 ex-
templatiua que sicut plus duas s.

vocem. Hoc euangelium legit in
sua assumptione qm filius di recepit
eam in castro suo. Deinde dicit ei pb
Altissimum po re t no acte ma re
que eu i incarnatione recepit vt dicit
est in castello suo. Alia ro. Qm ipse
euangelio bta virgo multiplice et
amplice emendat 2 omnes laudes insine
cant. Deo insine eius hoc euangelium
legit 2 qm glia ipius perfecte e assuma
ta. Alia racio. Qm maria verissime
op par. de. si de statu vtrumq; plu-
ritatem relinquens sterilitate. De
statu sponsa 2 sterilitatem relinquens
corruptorem gra huius clausule ma-
ra optima p. de. q. n. an abe legit
decca hoc euangelium. Reporatorem
i venes hymno. Benedicta tu i mu-
lieribus medicaplis.

Item Castellum dm. ecclia vel religio
que debet esse loco munito. Vn esto
mihi in deum protector 2 in loco munito vt s. m. f.
Cuius s. munitio principalis consistit in
xij. que notant hyc versiculi. Turris
kernelli muri vigiles tuba scuta
arcus aqua fossa alta arcuma saxa
Turris humilitas vel dup. Fir-
turris doctrina 2 prudencia de doc-
trina ecc. vnu. Vba mea turris dedi
sarcet prudibus ecc. vnu. Magis tuus
sic turris libam. Kernelli vel
dentales auctes scripture ecc. vnu.
Qi murus est edificatus sup eu sprut
naculis argentea 1 de sacro eloquio
ecc. vnu. Turris dauid edificata est
cum sprunaculis.

Muri assigna denuo sicut hymni sup
ymno de ciuitate.

Vigiles plati habet vlt. Obedite spi-
tibus vestris ecc. Ipsi em pruglat ec.

Tuba p dicta gra hostes spirales. Nu
xx. fac tibi duas tabulas argenteas
duas p. pmissione 2 gminacoz.

Scuta oronum que apponenda sunt
telis hostium 1 temptationibus demo
nu. Sapie. xvnu. Proferens sunt
sue scuti oronem 2 pmansu dep
cationem allegans resistit ne. Ho
Aqua lacrimarum quibus plantule virtu
sepe irrigent. s. dup. irrigiu vel
aqua sapie salutare. Qz modo magis
quirit 2 sapia secular sti vendendi
2 emendi ne dica vsurandi vt i ven
dicione lanarum 2 hyc.

Fossa 1 duplex fossatum s. confessio et
penitencia. Confessio detegit 2 eue
terrementatem peccati paupertas disci
bunt 2 eicit temporalia. iuy. xi. iu.
fiente iuxta alueu torrent fossas
2 fossas torrens gra.

Alueus humilitas cordis. Cibus mul-
tiplex lectio meditatio deuotio
Contemplatio quibus velud cibis ani
pascitur. pu. xxiij. Multi cibi no-
uaibus patrum.

Mons xp. super quem fundata fuit vel om
nentia vel altitudo vite.

Machina multiplex semper contra carnem Obedie contra propriam voluntatem 2 proprium sensum Omnis ergo superbia 2 garrulitate vn. 1. Apocha. vi. secerunt machinas gtra machinas ecclie 1. diuli Gaza auctes procedere gtra insultes vitiorum demonum 2 temptationum ex dm ait my. Ysa. xxxiij. Immittetur gaza sublimitatis eius Vel saxa multiplex vite dura qua cuo lapidat lecti dura Vestis affectus Libi arditis Suscepio disciplina 2 pluritas vigiliar 2 hmo.

Viri 1. viriliter operantes 2 strenue no femine 1. molles. y. thi. y. labora sicud bonus miles xpi strenue viriliter

Dehor castro ul' debat llagrte munitione pot istud exponi qd dicit balaa Num. xxiij. loquens ad ymeu Robustus quod est hericulum tuum si impet 1. in xpo posuer mdu tuum 1. fidem ul' cor tuum Ez qua no pot nitit multi assue 1. superbia capiet te vn. ecc. xxj. Domus quie nimis locuplex est admullabit superbia Cyneus interp lugens ul' possidens 2 significat religiosos qui venerat adlugendu sua 2 alior peta p quo date sunt eis elimosine tre 2 memora si facti diuites 1 multi possiombo cessant lugere 2 Cayn. 1. possio in ipis interfiat Abel 1. luctus Ez sacrifis abel 1. illo 2 quor peta debebant diluere Clamat addm detra hmo bn vement am tribunal iudic Audiet pplor accusato graui Allegato dura quor iuxere stypendys ner diluere peta Istud dicit detrectre secularibus si modo bn queit multe religiosi 2 etia quibus pdicatoribus de quibus Ergo sdre ido gtrp su temporalu pdicant vt ea sublimiat Nam paupitate pdicat vt medicamentum si eam sicquit vt venenum

Ulla designata pdiphanauz qd intp villa qsdlacomus Nam sic deus 2 pr dm nri ihu xpi e pr mnar 2 deus trinq qsdlacomus sic 2 ipa nota tamen sicutissime e mr mnar 2 trinq qsdlacomus que qsdlat nos in omni tribulacone nra 2 y. cor. i. Interpre etia cuplxurnau villa pulchritudinis vel villa pictrcedinis Expoe quo hec villa sita e in monte virtutum qua virtutes eius excellit virtutes omnium sanctor vnde dic ecc. xxxvj. Ego Talissimus sti virtutibus i habitaui Virtutes em alior altessunt si virtutes eius altissime Et hic hec villa tria mse que hnt ville site in montibus. s. q est mundissima clarissima 2 sanctissima vt sup dom e decantate 2 fere quitd dom e decante pot huic ville qpetent attribui-

Inhac aut villa hnt dns esi duplice villicu s. Joseph 2 dm si vtrq; iuste diffimatq est qi de dissipacone bonor hmo ville Joseph vnq villicq cui desponsata est vt custodiuz eam qd 2 lectitie fecit nec det quequi mouere illud ait 1. Accepit Joseph mariam quigem 2 no qgnoscebat eam donec peperit filiu suuz primogenitu 2 dic Ergo quod istud donec tenet exclusive sic illd 1. Re. 1. Non potat hely vide lucerna donec extinguerat certe nec postea videbat Diffimatq e ergo hic villicq audeo dicere qd cognomeiat ea si erubescat uideo mfelix qui dic xpm ex Joseph semine esse natuz. Alicq villicq dmus filius eius qui optime custodiunt eam sic filius mtrz tuissima vn dic ysa. xxvij. Nocte adusitatis ne stranepipit 2 die p speritatis ne vrat filio eam dicens ei qdiem sol p speritate no vret te neqz luna 1. adusitatis pnoctem Solent dm ville denocte stringi ab hostibus addepdacoem 2 de die exuri addestruccom qp peius est hnt diffimant hereticq dicens qp nasceno corruperat eam contra qd dicit anselmus Hic namqz saluat non violat disuneta solidat non qsrinqit solida sedm nomen eius ita 2opq eius Queri ergo de castello sucerti ergo bona huiq ville qcepta begimus salno pudore 2 parto sine dolore hoc est sine naturalu lesione

Turris Turr sedm ysid. dr qi terres 1. rotunda cum proceritate Na qnis qnqz quadrata sit pcul tamen videntibus rotunda existimant 2 qua vnq angulu simulachru plongtu aer spacu euanescit atqz qsumit 2 rotundu videt 2 cr. my. Dic sponsa ecce Sic turris dd collu tuu q edificata e cu ppugnaculis mille clipei pendent ex ea omnis armatura forciu Collum ecce bta virgo multe comba Queri tu 2 de pulchritudine eius vbi agit de collo vbi nos habemq collu tuuz Dicat alia hrt Cervix tua Cervix em 1. eminencia sublimitatis Aperie e sic turr David qm s. turrim vere David 1. xpus in relin 1. i ecia sua edificant 2 erexit vt essi petrudes refugiu et

Altissimu 1. p fundis. Summe simu fundamentu quod turr nrum est fundamentu huiq turr p fundis: mahumilitas quasi de lapidibus rudibus 2 politis quia humilitas latet in profundis cordis sic fundamentu latet terra nec quarit apparencia ul' ornatu mundanu qd signat mlyor qd lapides fundat nec dolati st n. politi si multo cemento ul' bitumine ppacti quo caritas vcinis figurat

Vel fides q̃ fundamentū 2 principū
t totū spūalis boni sicut fundamen-
tū principū adificij Vel rupes na-
tua 2 firma xpus: s. qui e firma
petra ait. vij. Queritur sup̄ titulo de
caritate Vel eminentissime 2 pcipue
virtutes Velut lapides pfundes qui
idonei sunt fundamento.

¶ Altitudine 2 eminentia utriusq; vite
scz actiue 2 qtemplatiue Vel pp̄ cō-
templationem celestiū Vel eā pp̄ emi-
nentiam sue dectis Vel quia mente
mente gsuabat cum angelis dicens
cū apl'o adpti. ij. mea quippe in celis
e Celos enim attingebat stans et in
tra Capre xviij. Vel hur pp̄ ex-
cellentiam sue humilitat fulgis em
omibus 2 vinclas alios sup̄ eminebat
hoc turr totū castro aptē.

¶ Erectitudine 2 erectōm seu directōm
intentionis unde dicit psalte orant.
Dirige dne deū meū in spectu tuo
viam meā Item dirige me dne in
veritate tua 2 doce me te Erectio e em
coram dō cuius intentio addere pp̄ deū
¶ Vel eā pp̄ erectitudine dirigit.
iustitiae quia unicuiq; adsimilat 2 ad
uersa unicuiq; adversis declinant
p̄ prosperia unicuiq; retro se reflexit
ad mundana unicuiq; an aliq; temp-
tationis instantia Vel recta p̄ rectu-
dine qua nudq; expedit homo de vo-
matris suc et nudq; revertit illuc
ergo si medium pauptat sit rectitudo eit
pendiculū ipsi adquod erigi 2 dirigi
scz turr pauptas est.

¶ Fortitudinem Iam ipsa e mulier fortis
cui tota timet ecia militans cuius for-
titudo maxime apparuit sepulto dno
qui defecit omnis sancta ut tribuant in
fide vni xpus dicit patri Elongasti
me amicos 2 proximos Et tunc ipsa p̄
fortitudine fidei spei 2 caritatis tota su-
stentantur etiam ipsa est etiam q̃ sub
oramba dat lassis virtutem 2 his qui
non sunt fortitudinem 2 robur multi-
plicat ysa. xl. Qui sed turr minimi et
roborat 2 existentes ea.

¶ Quadratura quatuor cardinalium ut
sup̄ dcm est de rectitudine inquadro pō-
ta Apo xxi. Vel quadratura fides
integra Spes firma Caritas feruens
Bona opacio ppuerunt 2 hi lati ei
lia quia qui tuz credit quis tm spernit
tantuz diligit quantum diligit tm opat
sicut dicit ibi glo.

¶ Vel rotunditatem q̃ quam turres solent
edificari inquadro quam aut triangula
aliquem rotunditat Queritur de ce-
lo vbi celum rotund' describit Presidium
2 defensionem hiranon in castro ut
in ciuitate esse qui circuit nocturnis
2 anchristis sub nocte hunt poronem
resistere adhanc turrem quia turris
fortissima nomen eius sic dicit bino

bi Dicat ergo qui a carne mundo dy-
abolo q̃ tentaciuz temptat Esto in dno
turris fortitudinis a facie inimici.

¶ Propter porta ostensione dicit u vsq;
qd' fidei 2 turris maxima q̃ greci
2 latini magnice exipig rei vsu fac
appellauerunt eo q̃ flamiac indico
longe videat 2 a nauigantibus adpni
dendas portum introitus 2 prauenda
pricula scopulorum ne decepti tenebris
male applicet Et dicit fac afos q̃ lux
ut ignis 2 oros q̃ est visio Talem
turrim ptholomeus iuxta alexandri
am dat talentis gstruxisse Tali turre
ggrue sicut maria illuminate q̃ pea
populis qui ambulabat in tenebris
vidit lucem magnam i. x.
¶ Ipsa 2 luminositate exemplorum suorum
monstrat nobis viam rectam 2 porti
salutis etne Confirmat ea suos suos
a scopulis peccorum si p̄ viderit diam in
spectu suo semp̄ cum est vi. Cui mine
t illam p̄manebit gsidens.

¶ Speculatorez quia p speculatores plet
deuerebis adiectrium hostium insidie
p̄ videri 2 visis hostibus solent clama
re speculatores adarma ysa. lij. Ve
speculatoribus tuis 2 speculatores cui vo
asperitatis leuauerunt voce pp̄ hi dicit
etne cū vij. Vasis tuis i. beata virgo
sicut turr libani q̃ respicit q̃ damascū
Damascus sanguinez bibens significat
dyabolum contra cuius insidias opponit
nasus i. discretio beate virginis que
p̄ncit 2 qui adorat inimicum dyabli 2
ipsius insidias alonge p̄ videt qui de
specula 2 p̄ nobis inferior dicit 2 po-
tent sed ei apponit sicut melius i. ecce
titulo depulchritudine Marie vbi
agitur de nasd.

¶ Coclearum ascensionem sunt em cocle
alte 2 rotunde turrellule alicuius
angulo magne turr dicte cocle q̃
cocle eo q̃ in eis tamquam porculus
orbemq; q̃ scendit Queritur de cocleis
pli salomis p̄ tyrum vbi ecca dicit
Scala Iacob.

¶ Circuitum fossati vicinum gtum bum
tis lati p̄fundi petrati vel i rupe
excisi Circuitus defensionem virtutis
paupertatem Contentus supius humi
desiderij capacitate latitudo caritis
te p̄funditas scam timoratem Ne
petratur e parte firmitate que no
timet inimicos dyabli Excisio in
rupe i. mozde firmo designat pp̄
sed 2 pp̄e voluntat de paupertate.

¶ Assumpti pponit de virginitate suadi
firmitatem inquam vacillante sicut
firma turr vacillare no pot.

¶ Ally di qui est vera dauid inhitacio
vii. ij. ¶ v. hitauit dauid tarce 2
voluit cum ciuitate dei adhuc accedes
sed partes vrbis excelse atq; summe
Quicuiq; em loca vrbium altissima

sed dicunt arcad

st diant artes aburendo i arripite
do hostes. ¶ Sequit Que edificata
est cum propugnacul' Dequbz dic
et dom' vsq' lay. ponam saphiro propug
nacula tua Saphir fides pp mores ul'
intemerata virginitas uel castitas vite
magni maurescens saphir sanat febrem
luxurie Sanat vulpisim auaricie
fugat phantasmata Hic mundane
que nocte vident i meditatione prit
vite. ¶ Alter Qui edificata et
ei propugnacul' i vallata virtutibz
Alyb quia virtutes sese gemmant et
vbi vna ibi omnes vn Aug' adserm
min Clarissima tua disputatione patris
nob innotuit non placuisse meis aut
turbo vino nec ipi vitati i xpo qd
qui ht vnu petm heat omia quamus
de virtutibz hoc sit vez Propugnacula
st turnella pque arcentur hostes
amuro i pteginut pugnantes demu
ro i abscondunt a iaculis hostiu Et
inter ipa turnella sunt quam itasti
cia que pandit viam ad hostes pro
cendos Propugnacula ista st virtu
tes i gre dignitates i progatiue in
tentiom puritas i opuz sctas vrtz
omniz i merita opuz pque bti vgo
pontentes ptrahit maxime si pugna
re voluerint pretiso celoz pque de
bellat inimicos ꝛc.

¶ Sequit mille clipei pendet exea in
millenario clipeoz pfecto pteciosis
signis pendent mpuz ci dnmme
ta vitte eius exemplo auxilio i do
cumento qua exempla vtinis q
nob insinuant p scripturas i adiuto
ria que suis exhibet venatoribz i
adse gsicientibz sic pz in theophilo
i documenta vtioz ipius nos instruit
i instruit ad pugnandu Omis arma
tura fortis istud exponio e eig qd dicit
mille clipei vel dic Omis ar for
timens duplice armatura st pteccio
nis i impugnationis lorica Galea
Ocre i clipeus st armatura pteccio
nis Clipei st virtutes q repellut ia
cula dyabli vt e prudentia qra in
sidias dyabli Temperantia qra ignita
iacula carnalis delitie i hiug st tem
simo di clipeus ignitz est pri xxx.
Item fides clipeo vn epheo v. nomibz
sumentes scutum fidei ꝛc Armatura
impugnationis lancea Gladiu iaculi
Clauā i hio st opa vnosa in hac sine
pietatis omis que fortes deffendut
i dyablz gsimdut Amand' e igit
admiraz lugit Esto mihi o dnma
tur fortitudinis asa mi Item ex
pugna impugnantes me Apprehende
arma i scutum i exurge i adiuto
rium mihi. ¶ Hec est turr' greg
nebulosa a ychec. my. Et de turribz
greg quia defendit humiles pauperes
i amatores pacis i gaudie i pauore

suo i filij sui large dantes lana suoz
temporalium i cetas pp'etrates omnia
Nebulosa pp sua altitudine s. gtepla
tionis qua nubes transcendit Vel qr
i mundo afflicta i desperata vn Job xxvj
Qui tenet multitudinem filij sui i expandit
super illud nebulam suaz. ¶ Queri
ex potiorem titulo depulchritudine cui
capitulii hunc turri dicit ayechec. my.
Et tu turr' gregis nebulosa filia sion
vsq; adte venet i veniet primus
regnum filie urlim i xpus qui est rex
ecclesie expone Her est turris fortitu
dinis qd apparuit in filij passione vbi
i nullo excessit hic mente gpassa filio
ondens inestimabilem suaz turrim fortitudi
nis qua sicbat mortem filij omibz
p futura Et her e fortitudo eig ex fide
que montes transferet i dilectione q est
fortis vt mors Et vn. mdubitant qo
credebat. ¶ Her est turris thalet
iudiu xx. De qua mulier i etia cum
s lapide i xpo frcgit cerebrum Abi
melech i dyabli capiti eius mole frag
mentum illidens. Her est turr' ebur
nea de qua dic sponsa Et vn. laqueus
ad etiam Collum tuum sicut turr' ebur
nea Turris pp speciales qualitatibz
eius eminentiaz Ebur nea pp virtute
castitatis i quia elephas cuius ossa st
ebur naturales hz munimenta addra
conie Gre i ipi pugna hz di hoste
mo dyablo potentiaz vt nobis prestet
defensionis auxilium her est turris li
bani Et vn. quasi mihi mo monte sita
qui inter p candor vt phor ostendit
q candor virginitatis tamqm pede va
leat capud serpent q e gaupia sed eo
dicit her turr' respicere qra damasci
Queri titulo depulchritudine eius
vbi acpit denarios. ¶ Her etia turr
e nomis eius denota mugcio her i
varies plene exponiz ca. lo. n. salutatio
nis sue pz distinctiones doleo.

¶ Her est tirc amancei qd inter p gratificat
regia her e gra virginitatis que regi
grata est vnde gaupista rex decor t.
y i virginitatis tua.

¶ Her est turris qm edificauit duo i me
vnde sic vsq v. adiutorez i deffen
sionez dog ecce catholice ne diripi
ant iniquem eig i fideles ul' fructu
bonoz opuz sinhat etiaz turre hrita
uit veri david et ingrter mhritat
adcustodienda etiaz

Vmao sigta i. ayach' v
pnuntiatez datheman qd
inter p dom sufficientia ac
cipiens i sicut ayaram
que est ad dina munifi
cen tamtaz recepit sufficientia gre
q sibi i tori hac mundo reprosissime
fieret Adhanc mumitom refugi
end' mom tribulatione sicud ysiite
ad illam mumitom refugerut i tepe

Iudei machabei Iudas confessio uel gaudens sive laudans Apocalipsis interpretat. Pugnans uel pugnans uel pugnans aut infernosus.

Murus Glosa vero dicit se esse murus et vinea. Vbi dicit Ego murus et vbera mea turris. Et notandum quod murus dicitur a munire quia munit et tuet ut ciuitatem ne aduersitates diuipiant passiones ciuium et passiue quia munit multiplicia machinas hostium. Bene ergo apparet murus quia munit ciuitatem dei et ecclesiam catholicam ne bona uel ciuitatem eius scilicet bona opa gracie et virtutes diripiant dyabolus et uitia. Vel ne fideles eius ducant ad diabulo captiui in perpetuum uel in perpetuum aut ne spoliant arimis et vestimentis virtutum. Ipsa et ecclesia murus munitus ab omni gracia et virtute vnde in po appellatur ciuitas munita. Et est iste murus inexpugnabilis quia non potest suffodi quia fundatus est super firma petram. i. xpm. non sicut hyrcana. Non intra pamoze terrenae. Non potest possidi per potencie firmitate. Non potest transcendi per humilitatem altitudine celos attingente et ideo inexpugnabilis et propter hoc oratur deum assidue fideles esse a muro tuo inexpugnabili circumdare nos due. Dicit ergo ecclesia. Ego murus et vbera mea turris. Et vocat se murum per quod suauem firmitatem firmitatem et vberia sua vocat turrim per dulcedinem plus superemitentes et fecunditatem.

De hoc muro multa in venes titulo de vberibus ecclesie. Hic est aqueus aqueus per humidam gratiam de quo legitur ezo xlvii. Qui fluxerit sub limine templi ad aquilonem et ad orientem et ad occidentem et ad meridiem et fluxerunt aquae et submersus est.

Hic est murus igneus quia circumdat illum et ecclesiam vnde ipse videtur dicit ei filio illud zachary ezo murus ignis circumdans eius et gloria eius ero in medio eius. Et bene ecclesia dicitur ignis qui illuminat oculos et calefacit frigidos. Deaquit aureos purgat fetidentes. Vicinerat dulcos quia dimis mollis resoluit. Deduro mala demetit candidos desiccat humidos restringit fluidos dissoluit solidos pascit. Pingwidine. i. deuocione confuat subcinere. i. sub humilitate alta facit defluere solidi tabescere et

Nauis nauis sedin quos da dicit ezo ep. ad hebreos recto ze requirit. i. perfectu sapiencie et strenuum qui gtne et huber

nare nouerit ea ut ait ezo et arma priula. Sed dicit pabo. i. intelligens gubernacula possidebit. Nauis igitur ecclesia appellat nauis cuius gubernator et rector est. Quis sapiens prudens et ea quae illud po. Dus rexit me ze. De hac autem nauis dicit. Qui mihi fecta est ut nauis institor. Delongis portans panes suos. Versiculus iste gtnet sublimitate quod intp. ee uel vnere uel suspiciens aut suscepto quod totum bn quemut huic nauis. Nauis quidem per primum vitae quae de celo suscepit et in vetero portauit hymnum quo adsse esse vere in vita puta et mo hz vnde sempiternum. Et abillo suscepta et in eterum mugha quod de celo ubique vemente suscepit in spiraco gliosa. Nos ecca philum eius qui dicit ego xi. Ego sum qui sum et qui est misit me ad uos hymnus vere esse qui dicit sum ego vt membra sumus in corpore. Et abillo sumus hymnum vnere sempiternus quae ipse est vita po. xiv. Si peccauimus in uno eius Augustinus qui recedit abeo qui dicit ego sum in medio est. Item augustinus supplo peccatum est et in medio sunt homines tum peccat. Nocua mali homines non sed per hoc eze xxvi. dicit principi tyri. Michili sancta est non eris in perpetuum omnis aut ilas sed sit illud qui non est job xvi. i. dicit qui dicit non esse quia ad esse recessit per superbiam vere eius peccatum ignorant peccata sua hyre et admichilus redacti sum et nescium. Item auctus qui abillo qui vnere est recedit nec est vt non sit quia admichilus tendit. Hec ecca ita he interp. ipse uel iste esse uel vnere suscipiens aut suscepto vt dicit est. Nunquam ep. et dicitur sed uel ista demonstratione. s. notabilis pena quae delent omnes agnoscere et amare quia prima suscepit de celo prune illuc est esse et vnere aquo suscepimus et quae suscipimus ipse mediante facta est et nauis mysteriis ze. Sed eam suscepit. i. de superiori cepit filius dei qui plus ve est et vnit et aquo omne est et vnit esse et vnie mutuat. Spiritum beta. Aqua mea et suscepto ma. i. mari mundi submersit omnes illi quos non suscipit nauis ista et quos non subleuat manus sancto petri et vn sapientes insidiantes mare. i. mundum prate. i. mata liberati sunt. Deo dicit dicit hymnum illud ps. xlix. Offer filios meos de longinquo et filias meas de extremis terre et amicis qui iuocat nomine meo. Quotiens diceremus insurgentes super nos fluctus hymnum maris clamare de tremo adaperam. Erpe me et libera me de aquis multis et amitte de me manum tuam de alto. Item illud dia psl

michel

ua nos perimi nam licet optatum no
capit sile te fluctuas silvet mari.
Dicit corpo facta et qui navis ayaria
siquid se apparat navi et xxvij. vbi di
fluctibus maris ambulavi et via istius
navis in mari hymi mundi dicit se sa
lomon ieffrate pu. xxx. Commendat
aut navis ista principale aspectu.
Primo ab artifice vnde facta et sup
ple ad hominem eius enim artifex et ad
tor dei adhib. ay. Fit ix. Immanu artific
opa laudabunt ipse enim fecit nos et no
ipsi nos ipsa et eius vis admirabile
opus excelsi et xlv. Deinde sic ope di
mpos domino factus est opus illius iste
et est mirabile oculis meis Item de ho
pe dicit et. xlv. Elia dum plenum e
opus eius vel artifex sapiendi s. filius
sua sapia e s. d. pu. ix. Idem domus
et navis Sapie vii. Eius tor q sut
magna qm illa e artifex vel artifex
spus sui Deinde di. Sapie vii. Omni
est enim artifex virtute omnes hns
oma possidens et qui capiat omnis spus
intelligibiles vel artificis Beseleel
et Oolyab vt sup de archa.
Secundo ab omni virtuti quique et ci
sit fortissimum opus di quadrat et vi
tuti omnium firmitate vnde sequit qi
navis ipsa enim velud archa noe et velud
archa noe testimti adpreptii di fra e
de lignis sethim q forma sut et imputribilia
fuerit vel de archa qm hoc di vsa xl.
forte lignum et imputribile elegit sibi
artifex sapiens s. xpus sapiencia prius
qui aparam edificauit sibi domum et
Tertio a plenitudine Chanem.
omnis gratie et omnis tonor opui vn
se institutis qui videlicet institor omni
iustitia qua potest nauta fieri meritis
quat pedes sic assignabimus instru
Quarto ab utilitate vbi sequit de longitudine por
tanis i decalo apertinis primo s. Qui
no fiunt detra Et decalo p vij. expans
adventu celestem non firma hoc adimple
tuz et ad iram qui xpus qui vnus primus
et ieiunio vero qi nauigio vesinali dena
zareth venit bethlaem dom panis
qi ptres dictis facta et ieiunio quasi navis.
Quinto a materia post eam dia q fra est
de lignis sethim sic archa sic archa
noe et archa testamenti vel incorrupti
tim tam aie eius qm corpis possit
dici materia hymi navis Que de sancta
fuerunt abomni humore nocuo calore
spus sci quo adoryg dolati erant pru
dentia summi artifices et qi applanata
vt essent sine pondere pti mortal' qua
ligna sethim leuia sunt et sine scrupu
lo venal' ipso hoc dicti est noe. Gen
vi. fac tibi arcam de lignis leuigat
possunt ergo dici ligna ista Cor humile
Spus sancti mansueti agens tui sulla
Veretuda stans demissa superlid Dei
colubini auditu obediens Disertus

Olfatus Os tactum Dentes abscons si
labia sincerisi lingua veridica
Gustu moderatu et abstinens Relata fa
cies capitegio Tactu compto adhoc opi
Modestus incessu humili demeti fortitu
dine pedes prohibiti abum via mala
Sensualitas extoto subrecti rem Ma
tacta noe omna animalia parasiti fuerit
quibus motu sensualitat cui gestue sepu
rant Membra erant sensalia vite vestimis
i vtuti omnium agnies di matia fuerit
hymi navis Nam ipsa et secundum veri
salomis ap apostolum et delignis libani
et. xx. i. deuteronomio pmo.
Certo a fine finis dui sedm philosoph. pmo
in tractatu admetez pertinet architecti
vt sit prima nauis palmis angelorum desce
ret ad homines vt ipsum gustando fierent
angeli quia panem angelorum
manducauit homo et pipam celi altura
misit hominibus in abundancia deus pro Ed
gruc ieffrate aparat navi et suos comato
res deducit in portu voluntatis eorum.
Septimo a forma que consistit in multis
insani litterali s. qi quatuor partes
principales que notant hi ne versibus
Prora prior navis pars et pes vltra
puppis Dic latus esse latem ventrem
dic esse carinam Et possunt hec qua
tuor ptes adaptari quatuor cardinalibus
quas pfectissime hnt mse maria.
Prora prima pars navis et de aproxi
endo et semp prorum et mantiora se
extendit designat prudencia que p
cauet aprocis et futura intuet et vtz
exitu metit vnde et prudencia spes
est hmi vtutis Infra parte cauetur
navi ne intra aqua madat p plum
bum qdam alligatum filo qd' pulides
vocat de quo legit Deut xxvij. Et
sicud in prora via pteniplat et circu
spicit et sic navi cauet ita circumspectio
et cauto prudentie p partibus ascribit
Non enim scienter se omittit discrimini
qui hz hanc vtutem vel p prorum que
est anterior pars navis signat fides
que prima vtut capum et significat e
alia vtutis qua mediante acq.
Latus dicit quasi fortis et latus idest
p firmu hec sunt latera navis que for
ad dent esse ne procella et ventis dissoluat
sed pratem signat fortitudo que magis
tunc apparuit mea quando sola filia a
sistit patienti cui superest vnusq pue
vir Aperuit fortitudine humeros suos
ibidem fortitudo et decor indumentum eius
Carina que est venter navis significat
sobrietatem et temperancia Et dicit tuti
na qi carina i carens rima vel qsi
carina Illa enim pars sp curat ne aqua
om inte est qd' maxime integra sit et ri
ma caret ne submergantur aquis navis
submergat Perhanc enim vnitutem ipso
sa virgo caruit omni vna et nuqua
in ipsum ingredi potuit vel gutta vnica

carnalis illecebre seu mundane volup-
tatis // Puppis vltima pes e nauis 2
de apud q est custodia 2 phanc ptem
iustitia designat q2 ablxc pte nauis
sphacq custodit sicut iustitia custodia
est rei publice Ubi etiam fit iustitia
de fore res que fiut in naui qua ibi se
det index nauis 2 illa e pars eminen-
cior 2 minnior vbi castri nauis con-
struit 2 ipa nauis defendit a periculis
Ubi erat vlaudere in alto sedens explo-
rat ventos 2 tempestates 2 ibi est re-
gimen totius nauis Unde Ambros. ait
de dignitate iustitia in alto quam excessu
locata videt explorat quoma q alios
pistus nata quaz sibi non ta suas vti-
litates qm publicas 2 emolumenta dia
rimat.

Igit bta virgo fuit q nauis ex my vir-
tutibus istis que dicit cardinales vel
ex mp principalibus partibus q posita
2 ordinata quas etiam ptes seu virtutes
indicat manifestissime sicut interpre-
tatio imbq nomen eius Maria enim illu-
minata vel illuminatrix vel mare
amaru vel dna vel stella maris interp.
Illuminata enim ad illuminat aiam pru-
dencia ad precaucias inimicorum insi-
dias 2 ad futura bona 2 mala.

Mare amaru temperancia e que volup-
tatem male dulcem illecebris non ad-
mittit q quatuz corpori q hz gustu
poremu dulcescunt tm in ipsoz anime
amarescunt vn apo xxmy. De anima
reproba Quantum glorificauit se 2 in
deliciis fuit tm date illi tormentum et
luctum Rem igit prudens et gtmes
fuit virgo ma nec d'aquis stetentibus
2 maritimis hmq voluptatum vl' gustu
lam vmca vnqm gustare voluit ex-
cellente prudentia 2 gratissima carni
nam hmit que carnis oim rima.

Fuit etia maria fortis illa mulier que
sita a sl'one 2 sed pribus fi tende ten-
ta a xpo que omia aspa 2 adisa pfecti
tudines subiugauit Unde 2 bn dna in
terp 2 ratis de ipo gstancia animi in
sim dissoluti p spa vl' adisa.

Quarta pte pretacio mar que licet
magna sit apparet minima nec vnqm
extendit qua signat humilitas sive iusti-
cia sedm q dno dicit Joh. Capte se sub
manum eius humiliamini adaptisitu
ag my Ipse mo sic em decet nos im-
plere omes iustitiam. 1 pfecta humili-
tas si quid virtus velud iustitia rei pub
definiens veritatem viam adtrifiuz
indit p pauptatem spis vn tbi di-
cit Gaspe. v. Ecce ego aria vitate
2 hume iustitie q est aqua no dlugit
nobis vel hume iustitie humilitas.

Alta mapitibus ci primu cap hg nauis
Sancti patriarche 2 reges. s' abraham
ysaac. iacob. David 2 Salon. de quoz
stirpe descendit sm carne vt canitur

temus natiuitate Recepti exp tenc
aqua 2c. Item natiuitas gloriosa
vgins aque exsenne abrahe Item
vsi. xi. Et predicetur arca dauidis vesp
2c Item mater sta est ceptis celestis
ip hec dicit de hac naui ade. v. In
circumne eius vidi preb 2c Velpri
cap pot dici sacrificio eius tuto intro
Quasi vltimu cap eius assumptio
qn 2 sup angelos exaltata est addex
tera maiestatis Et ita qi altissima fuit
in primo capitis sm dignitatem seculi
altissima i vltimo iuxta dignitatem
Clausa abmsioi aduquas celes-
tium vanitatiz 2 carnaliz
voluptatiz q tinguit velud aqua 2
adpetua amaritudine suos rapuit
amatores.

Aperta assioi adplumas ferreas
2 argentata dorsoz q deorsuz vem
lut apis luminiz. Ja. i.

Data tme. s. mores de propriatis de-
sideriis vt merimonijs bonoz omniz
impleret cui datu est ad sedm capu
citate desideriis sui vn dcta e gra
plena pu. v. Desiderium suum iustis
dabitur si desiderium iusti e ome bo
pab xi ergo ome bonu iust dabit
Fumensq magnitudinis vii Bay vi
cubitoz erit longitudo archie 2c
Et hoc apterbat quia adhuc facta est
ad vt omis electos gtme iuc illd' Gic
letaucu omniz hita est int. Et acts
quodam sterat adportum vite vn
dicit ei ysa xlmy. Affer filios meos
de longinquo 2c vt sup.

Concilia mterig phnitatem verum
2 io capax effecta est veri pmis.
Opta supnus quasi quoda velamine
pacia sorti cpla passiones acer 1
tribulationes quas pouant acrie
pitates gstanti aio repellebat Gio
xxvi. facies saga aluina xi adpri
endu tertiu tabernaculi 2c sdem fi
gurant 2 tabernaculu 2 nauis si
lisam arariam.

Unita bitumine castitat carnis 2 ffs
velut archanae cui dm est Gen vi
Bitumine linies archam intrinsecus
2 extrinsecus 2c Et io forte si aparat
asphalto qd quidam dicit esse bitume
liquidu qd solo menstruo pot dissolu
ere. xxmy. Ubi nos hemq sic cynamo
mu 2 balsamu dicit alia lra. Gic
cynamomuz 2 asphaltu vel pbitume
hoc ipsq caritas designat Aque enim
multe 1 tribulationes non poterunt
extinguere caritatem eiq nec mar
re p displacem vsq aduam eiq Gilb
fistella apysi lnita dicit bitume
ac price forte pp duo pcepta caritat
mtrig adeu exterig adpximu ego
y. Distincta mansionibus diuis vn
dm est Hoc Gen. vi. Arangulas
tartha sacos p xmy. Indomo pub

mei que est paradyso 2 ipa azaria
mansiones multe sunt Nas sump:
tuosissimo Quia peul 2 de vltimis
simbis precii eius Quer tyo demulce
Thalum excellentissime tyo Sorti:
mutat cuig odor ascendit vsq ad su:
mu celu et in attraxit filu di 2 eiz
extraxit de sinu di pris quado asu:
mo celo i apre fuit expressio eig On
ipe filius dic Io. xvj. Exiui a patre
2 veni i mundu i i virtutibus vtez ideo
dic ipi ct i Dum esset rex ⁊c. Ric
titulo Dns teum circa medu capli
Est aut malus arbor nauis qua vela
sustinetur 2 di malg stim vsideri quia
nstat malleis i summitate vl q si qui
bydam malleolis ligneis iungit quo
volubiliter vela facilius deuant Colz
aut fici malus de abiete que e arbor
pceria 2 alta recta leuis 2 sine lymore
et tante altitudinis qd capo suu qi col
locat mt milies Dicit aut abies ab
abeundo eo qd preter arboribus eat
longe 2 rec celsiz pminet cig nata
expers est tiem humoris 2 ido leuis
e 2 no nodosa Ruc ppetates bene co
uenunt humilitati eius Auxilio era ma
li tuste maiz scali Adapta sbiz era
decedro fici malg vn eze xxvj Cedru
delibno tuleruit vt faceret tibi malu
Adapta ppetates vel pmalu post designa
ri altitudo gtemplacoms eius vl con
uiscoms eig que erat i celis q2 celos
attingebat stans mtia Cap xvij
Mutat malus est lignu speciosissimu
altissimu tocig nauis apparet era
qi sit turr ipsius nauis 2 hoc lignuz
spaliter obsederit pegrinu Nauta 2 na
uigatuis s si sit integru 2 sanu Q2
si tota nauis geo amendabilior repu
tat dns aut ventuz de celo mtiz
pertanc nauis hnc maluz spaliter
obsederunt respices humilitate anelle
sue 2 mtantu ei placuit potestas spe
ciositas 2 sublimitas mali qd qi mlte
reis hnc malo descendit peiz de sub
limitate celi i nauis vti virgmalis
Adapta duaz tendelaz ex vnig filum
tantis 2 altig extensis
Malleolus sup maluz i discretom spiu
qd bni apparuit admtratu fabricis
qn no dubitauit qn veriz esset angelg di
hanc discretom popit Io. i cap. iij
Nolite om spiu credere s probate spiuos
an ex deo sint
Virgam extinsiso am malu in figura
arue que designat memoriaz dnice
passionis de qua passione di Quib v
vnuerga poiuent maxilla iudie est
Aliter qd sup appellauimus vgta aquibg
dam appellat antena 2 significat ca
ritatem Nam sic antena oponit ex
duobg lignis 2 se extendit ad dextram
2 sinistram Sic caritas gsistit in dilec
tione di 2 proximi amicos mdo 2 inimi

cos diligens pp deu 2 quia pulcra e
tasta gdiscretio cu caritate Capie my:
Sdoiro velum vsinitat dependebat
a antena caritas Ex vehemencia em
eximie dilectoms emisit pma gtiosissi
ma virgo intra votu ppetue castitatis
vel pveluz gtrue designat som desi
deriuz eius qd inspirabat 2 inflama
bat spiis sancti iuxta illud ct v Veni
auster pfla ⁊c Sdoiro cu ex vehemen:
cia desiderij Indeiret Sic anolla dim
flat michi Venit auster i spiis sancti
2 flauit 2 velu intumuit et i mancto
quo verbu illud ptulit sic flat michi
dei filiu de spu sco i operione spiis sci
cepit Et sic nauis ista vere portu
vite ppetue intrit mouebat Dicit
autem velu a volatu iuxta illud poetaru
velocz pandimq alas Bene aut velu
significat desideria vsinis q excumda
accrescit ipiq statim volauit mediuz vn
2 ipi apriissime quemit illud pdo Dnc
ante te omne desideriu Vel velum
caritas virginis vento sancti pflata
gtinue extensa i anteriora appetitu
etiozu Ad sinistru 2 dextru gaudendo
miseris 2 congratulando deuotis
Diuersitatem cordiu i cetariu vtutuz
a malo humilitatis dependentiuz cui
vtuti siquidmalo i intimis corde sic min
tebant vtutes omnis Nam ipa eius
humilitas qi queda supportacio i sursuz
portacio erat cetariu vtutuz
Anchoram timoris filialis 2 casti q sti
miter stabiliebat mt omes procellas
structuz nauis ista vn in ipa xpo di
Posuisti firmamentuz eius fundome
i timorem Gregor Anchora cordis pon
dg timoris ct xxxiij Qui timet dm
trepidabit Vel secm aplm adhoeb vi
Anchora spes vbi dicit firmissimu habe
placu qui gfugimq adtenenda ppositam
spem qm sic anchoram hemg anime tuta
ac firmaz mcedente Vsq admteiora
velamus Corda qua colligebat he an:
chora naui sue caritas ipig virginis
que e vmiculuz pfectionis adcolo my
Q2 s vmiculu nec secari potuit nec
solui 2 eius caritas fuit triplex funiculg
qui difficile rumpit ct iij Quia
de corde puro adpximu Deconsciaz bo
na adsc ipam defide non ficta addeu
Vel pceria designat longanimitas
desideriozu celestiuz
Castrum pot cuiz hec nauis designari
pnaucem alexandrinam Ait vlt
Tu erat insigne castrozu hoc castruz
sigt iij cardinales quibg virgo pug
nauit sic contra carnez ptemperantiaz
gtra diabliz prudentiaz
gtra pfidiam pfidiedmez gtra ad
uisitatez
Armatura vtutuz qm describit aplus
vj ephe Accipite armatura di ⁊c hec e
Gucicio castitat lozica iustice Gentu

fidei Galea salut.
Gladius spiritus est verbum dei. Calcamenta sunt exemplorum Oratio.
¶ Observatio vigiliae omnis instantia bona
et hyemis spiritus est enim turris David edificata
cum propugnaculis mille clypei et omnis armatura fortium
Lucerna typus quod ipsa dicitur turris.
Remos i. bona opera qui rem dominus
manu quia de corde exeunt opera meritoria et aduagas i. potentias se extendunt
Apo. xvii. Aque multe populi multi.
Gubernaculum i. prudentiam mentem dei
secundum pal. v.
¶ Prudentia suadebit te vel gubernaculum fidei
Gubernatione prudentiam dei Ec
patris Cap. xiii. Tu autem pater gu
bernas prudentia quam dedisti in mari via
tua deo dic et aquis propter nomen
tuum dine deducis me et reg. Item dns
regit me et. Dicit autem gubernator
qui gubernator eo quod exhibeat prudentia sua hyberna et tempestates
Nautae et remiges sanctos angelos
angelos assistentes xpo Nauclerus
quia omnis administratorum spes sunt adhe
i. Nauclerus dicitur manu et clerus quod
est sors mde nauclerus domus navis eo
quod tenuis sorte sit navis Ceteri autem m
distributione sunt Nauta vero manu deri
natur Remex dicitur eo quod remum regit.
Honorabitur mercimonium hymne salut
mgrum plenitudine vnde gratia plena
missus sta superuentione filius dei qui
omne bonum est et a quo est sufficientia
nra. v. adorat m. admirabili geprae
spe enim honorauit nauem ista omnibus
modis praeclaris et carismatibus omnium
donorum quibus copiosissime pauperem
ditauit humana sua omnia bona
vi bonum nobis qui vel voluit paupertatem.
Partim auris partim remos mouebat
h. e. potestatem superiorum et ministratam
ab inferiorum Tanto scilicet feriebatur
quanto magis distabat a terra hoc est a ba
more et desidio terrenorum.
Cum piratis et latronibus pugnat et. i. cu
aereis potestatibus et adhuc pugnat assi
due psalmus sumi lanceam suam vnde et
diabolus tribulis ipsis demonibus vt ex
storum act. 02. et. vi.
¶ Tribulationibus et pressuris quas patie
bat filius filius sublime ferebat vn. cap.
xvi. factus est diluvium et multiplicatae
sunt aque et eleuauerunt arcam in
sublime a terra Ex quo hic in mundo et
nunc depressa tanto nunc mundo sublimi
nunc exaltata. Fluctibus et undis ve
hement quatiebat in omnementi passione
vn. ag. xvi. Vespere facto navicula in me
mari iactabatur fluctibus Tunc factum
est vespere cum occubuit sol iustitiae mare
mundi Medium maris nihil quod est in me
mundi sicut dicit pp. Operatus est salu
tem in medio terre et eze. v. Ista est nihil

in medio genuum posui ea et manus eius
terras et tunc vere potuit dicere filio sic
filius patri Omnia excelsa tua et fluctus
tui fili mi super me transierunt pp. passio
Item illud pone v. Omnes gurgites tui
et. Ex excelsa ista fluctus et gurgites
fregit ipse et oppressit virtute patientiae
sicut navis currens super aquam fluctus
premit et frangit Aliter dormiente dno
navicula eius motus magnus factus est
in mari ita vt navicula eius operiretur
fluctibus sicut legitur ag. vii. spa vero
sicut mulier fortis tunc sola gubernaculum fidei constanter tenuit quia tota
navis ecclesie tunc eius fidei in ea est
mysterio sexte ferie et in sabbato pasche
li pp. quod omnes fideles ecclesie in omni sab
bato contrarii eius in missa decantant.
Adventus optatus prevenit mysterium resurrectionis
tunc adportum vere salutis in sua as
sumptione et que tunc in mundo passus
passus est cum filio nunc cum ipso patrem
possidet et quietem et.
¶ Leta est igitur apparatio navis
navis institutor hic institutor
xpus est qui de celo pe
venit in mundum ad negotiandum vendendum et emendum.
De patria sua tunsit ad aliena speculari
et desiderio acquirendi sic et xs venit
in sua incarnatione de celo mirum ad
emendum et redimendum animas nostras vn
dicit pe. xix. Exiguum domum meam dumsi
hereditate meam dedi dilectam animam
meam et. Ecce moneta de qua negotiatus est.
¶ Nadie festinanter de die et nocte ad
minimas vn. mpo. Exultauit vt gigas
adam v. Item noe lymphus institutor et
Cuouri instituit in mde sidereo quod habuit
de salute generis humani Item eco xp
ad media nocte ingrediar egypti Item
Cap. xvii. Cum enim quietum silentium
contineret omnia et nox in medio cursu me
dium iter haberet omnipotens sermo tuus dne
exiliens de celo a regalibus sedibus ve
nit et. Nunc quo spiritus alacrem veni
entem gratulans et exultans ait ecce
et. v. Ecce ista venit saltans in mon bi
col. et. Hic est ille mercator de quo
dicit poeta impiger extremos curre
ret mercator ad indos et. primo pau
perem fugiens per saxa per ignes Illum
sic pauperem i. illum de stum qui pug
nat in celo vbi deficit paupertas et
anime iuste
¶ Deportat secum peccatorum suorum vn. pri
vn. Non est vir in domino sua Abiit
via longissima sacculum pecunie secum
tulit Tunc fuerit ipsi pecunia dna hic
Richardus Sacrum plenum in ma misit
pater meum et iste sacrum consaccidit
est in passione clavis et lancea et effu
sum est i. aqua et sanguis vt fierent pa
gamentum vni filio pri Comodisti pe

tu mei · i · corpq impussione 2 circuide
disti me letica mte furtiuone ·
¶ Apportat sdu merces patrie sue 2 sdu
reuehit merces departibq alienis Qz
exponit btus bn · Ipcelis bonorz omniq
copia suppetebat si pauptas ibi no in
venebatur Porro mtia hmanitatis
spes si nesciebat ho pcm eio hmc aut
venit querere filius di vt sua estima
cone nobis eam redderet pociosam Intr
hoc etiam imagim mtiat pauptas i
celuz si modo msi pcum metuez no
mtiatur ag v · Sed pauper spu q
apozz e rcf · ce

¶ Vendit merces patrie sue 2 suadet
hombq vt emant vn dicit ego Lao
dice Apo m · suadeo tibi emere ame
aurz ignitu pbatu vt locuples fias
2 vestimetis albis induar 2 no appa
reat cofusio nuditatis tue 2 collirio
unge oculos tuos vt videas ·
¶ Sic expone Suadeo tibi · i · ad vtilitatem
tuaz emere pgsensuz libi arbitrij
vel emere · i · multo laborare corpore
2 aie acquirere ame no aplo auru
· i · sapiam paosiore cunctis opibq vel
auru · i · caritate ignitu quo adse et
fulgentis quo ad pximu pbatu forna
te tribulationis vt locuples fias qz
sine caritate omis homo pauper e 2
tam ea omis homo nudus e Et vesti
metis albis induar · i · opibq mundis
sine quibq omis homo nudus dicit · ix ·
Omnipotens vestimenta tua sint candi
da · Vel vestimenta candida cum mu
da castitate vt no appareat i nudi
cofusio tua · i · foditas vite tue vide
sequit etna cofusio Et col · 10 · t · Sic
titulo vbi caritas dei colluitur esse ta
emenda a xpo Auru qra pauptate
vestimenta alba qra mundicie Colli
rium qra caritate Vel auru ignitu · i ·
vim di qd ignit caritas pbatu pxi
simplicitate non fustibu pnimdme
sapie veritate pbatu non santa
tum quale est sapia mundi 2 vox
qd emit pstridu 2 ungit meditacom
scripturarz Vel auru · i · vita etna
vbi sa splendent 2 ardent caritate
Et dicit emite qra illos qui punctilio
volut hire omne bonu tu non st co
digne passiones Vel emite pcio
pme pestimata pli dnse virtutes
vt non ap · cofu · t · modo angelis 2
aliquibq hominibq si in iudicio tati
nudo · a 30 · Auru fides pp virtutem
aam · i · lucem qz tenebra indicat sa
pam Tertio m · Quomo obscuratu
est auru fides eni obscurat qn amoz
bonoz pnuscet Et hoc auru det
esse ignitu p caritate pbatu pti
bulacem 2 hoc auru emit a nobis de
sidero 2 bonoz opu exercio ·

¶ Emit merces patrie alienie Emit eiz
aies aias mras pcio sagrumis sin

· i · cor vi · Empti estis pcio magno Ve
denit etia quasda merces statue pig
noratas eod pcio de quo sup · i · pe · i ·
Non corruptibilibq auro vel ar · re · e · d ·
na vita quer · re si pcio sagrume qi
agni imaculati hnic mercatori dicit
Aug Ob hanc mercatorz gratias t agnuq
qd emisti nos sagrume tuuz bibiuq eum
felim tuu legiuq mstrumentuz nru
create tue suuq fui tui suuq fecisti
nos redemisti nos emie pot plus suu
creare non pot Dns aut suos
creauit vt essent 2 redemit ne semp
captiui essent Hic est ergo verz institor
qui creatura suaz instituit vt esset
2 ipo sagrume suo emit 2 redemit vt
libera et bta esset · Debz ergo ho ag
nosere se no esse sui nec si eig qui se
redemit qd nabuit lex exigit 2 iuris
positui · i · cor vii · Qui in dno vocatus
est seruus libtus est dni 2 qui liber vocatus
est seruus est xpi Et io tanti emit vt homo
se decetio cariorem hiret 2 pvili pcio
se non exponet 2 si no pp se saltem
pp pauz magnu Debz aut dice dya
bulo qui temptat iam emptus sum
non possum decetio exhibere me venale
Aug Ideo tanti emit vt solus possideat
bnis Matheus Carni aial e homo
do si se ipm vilem non scit negligere
do Ne vilescas tibi o homo appende
te in pcio Totus bn Tanti emit vt
amittere no velit Qz multi se subtra
hunt a possione dni 2 se facunt possiores
diabli vnde quida dicit Psa · xxxvi ·
Dire deus mei dni possiderunt nos
absq te re 2 hoc maxime fit pma
la sbactatez qz cu sancto sanctus eris
2 cum prauo prauus Nulus impiet
dd Redde vicinis iris qui nos ad
petin traxerunt septulu · i · pstum pena
· i · punitiem corporis 2 anime ecce vn
Non semines mala msulas iustice
2 no metes ea · i · septuplu Multi iu
stice tres vires aie 2 sensus corporis
qd gstat ex iq elemenz Secu m
Qui cecderit chaim septulu pumet
Et insta septuplez vlcio dabit de
chaim de lamech vero septuagies
septies · petin eniz septem indicat
penas Prima hebetatio intellectus
i vi · rationabili Secda corruptio affectus
in vi · concupiscibili Tertia obduratio
in vi · irascibili Hec tres sunt intrin
seca Exterius aut sunt iq pma
pauptas Secda molestia Tertia
ignominia Quarta mors sn tpiali
sed etna vitaq eni expecto ·

¶ Dlus diligit merces quas emit qm
pauz qd pcio impendit magis velz
defraudari impio qd impendit qm
tuerabq quas mercatur Sic et
xpus Decimo dicit btus bn Quid
ergo mseliz quo me vertam qui pcio
suz depositum qd xpus pro sagrume

proximo indicauit quandiu accepi 2
tecta multa Dicit ipse xp̄s inpis
de illis qui fraudant eu alibi quas
emit tanto pio sup dolorem volnerum
meorum addiderunt.

¶ Mercat qm̄ dui sunt mundme quibus
finitis facit pagamentum suum Inpuni
em̄ proponit 2 affert nobis pou passio
nis sue 2 exemplo vite sue adimita
dū vt suas faciat alias mias 2 corpa
unde dicat ei quidam Tuus sum ego
saluum me fac q̄ iudicio inplebit.
Mutat eam 2 dat mercedem pmerabi
Accepit eam natura nram quando vbiq
cuio facta est 2 nobis largitus est sua
ditatem Item deuatus est nudum
s. eu carne mia vt nos diuinitatis sue
tribuerem esse propes Ido cuit celia
O admirabile pmerium

¶ Habi subsc mercatores suos quibus tradit
pecuniam sua adnegotiandū luc. xix Dedit
illis decem minas dicens Negotiamini du
veniam id 2 date tpralia petens Instito
res eius pim apli 2 predicatores ex
xxvm. Negotiatores tui tres 2c Co
putat cu suis suis ait xxv. Venit
dns suos illos 2 posuit rationem cu eis
Gaudet si fecerint lucru ait xxv Euge
serue bone 2 fidelis bn remunerat dicens
illi qui acquisierat decem minas luc
2 xix Esto pratem hns sup decem ciuitates
Dolet si fecerint 2 eos tradit punit
ait xxvi Serui tuidem proiite te
nebras exteriores 2c psal xm. Mercp
tq̄ 2c regi ministe intelligens in ma
dia eius tutus sistnebit.

¶ Dicit abmstando illi abmstrando vt
quida volunt q̄ omia que sunt instituit
vn est xvm. Qui vult retinere cera
uit omia simul si qd p homis vtile
instituti est p petm homis destruti
est Adhoc autem p hanc naue venit
xpus mtram vt medianta cera
tota restitueret qd peto pme mulier
fuerat destrutum Vel mistrum abm
stando quia acquirendis eius mer
cabo sedulo instat nix illud ex 2c xx.
Quid pot fieri magis tua instantes
opare 2c Et bn instator xpus dns
qui tam tanta instancia negotiationem
sua abiummans genere redimendo exe
cuti 2 Nec enim maior instacia qm̄
qd pro nobis emendis venti voluit 2 oca
di Qz ostendebat dicens luc xii. Bap
tismo habeo baptisari 2 quomodo coartor
desidero sq̄ donec perficam illud et
vocat passione baptm. tinctum quia
tuc fuit prio sagrime rubricato Et
luc xii. Desidero desiderauit 2c Ste
adhoc mundi dixit fide machinati
traditorem sua Joh. xiii. Qz facis hoc
fac cicius Ibi dicit hylario Non pap
facimus si podiat dns mse pratem
Vere aut fuit instator 2 q̄ tota vita sua
instabat orando predicando demones eia

endo langores curando 2 hoc pro mer
cabo 2 animalia acquirendis

¶ Mer solu mercator 2 fi admirabile institor
fuit xpus institor fuit q̄ mites suas
nobis dedit 2 mias accepit Dicit
mercator dat 2 accipit admirabilis aut
fuit qa dedit sua ditate 2 accepit iram
humanitatem vn O admirab. qm̄ 2c
Item mirabilis qua dedit illud qd maxi
erat pcij imo q̄ erat ipreciabile 2 acci
pit a nobis q̄ nullū erat pcij cu cete
mercatores faciat ecc Accepit q̄ hic
humidabat dedit q̄ decerat Accepit na
sci laborare 2 mori dedit renasci re
surge 2 regnare Item alio mo mira
bilis qua sine pio vendit 2 postulat
vt sine pio emat a deo vnde clamat
ysa. lv. Qui non habetis argentū festinate
emite 2 comedite Emite 2 acquirite
fide 2 ope sapiam ul stdiam gram ac
cendo s. 2 bene opando 2 ita pou sapie
fides 2 opa pmer. xxvm. Quid pdest
hic studes diuitias cu sapiaz emere
vi possit Sequit venite emite absq; ar
gento 2c Ibi dic bnis bubulcis q̄ mal
ber empto apud amatores seculi talis
esse non pot apud auctorem vero seculi
alia esse non pot Clemens em̄ vendi
tor deus qui bonos mos nos cogit nlli
debz esse suspectus quia inte salutis
tantum cupidus est si non pcij temporal
Mirabilis etiam vt iam tetigi cum
biendo merces suas qd gallice dicit
buter q̄ diuicias dedit p paupertate
2 hoc p crucem suam 2 p cor bm. Gaudio
gratiam 2c.

¶ Mer solus mirabilis fi 2 dues mercatores
qui totu emit 2 redemit mundu qi vna
palmata non qm̄ fecit fi qm̄ recepit
ait xxv. Alij palmas ei in faciem de
dederunt.

¶ Sequit delonge portans panes suos
Delonge hoc est de celo portans 2 ap
portans toti mundo panem pcuti panes
s. vnus qui de celo descendit so vi Ego
s. panem fecit suus 2 illuz quodamo
emit a pre pio virginitatis 2 humili
2 certa vtutuz qm̄ s. sindonem fecit
virginitate voluit 2 vendidit qua sp
cio filij di 2 de celo venit ad nos primus
iste phanc nauem qui sedebamus te
nebris 2 umbra mortis 2 vmeti eru
mendicitate 2 ferro adimendi qd
venebat repacuit nos qui fume mo
rebam̄ ad vitam celestem non terna
2 cum essem primus angelorum dari voluit
hominibus vt ipm christum fierent angeli
luter. Si dixisset Galon panes iam
bene dixisset si notabilis malum dicere
suus 2 hoc multiplici racione Totus
enim fuit suus primus s. non quinque sibi
2 vno qua mse 2 desse sa 2 ex sq̄
depurissima suba carnis sue am gal
iv. dicit apls Misit deus filium suum
factum ex muliere 2c 2 mlos repleuit

tuo

eos Beda qui volunt ibi legere natum ex
mulier Deipara cum factus est homo 2 ipa
pgeniturus fecit eum 2 pane 2 hominem vn
designat p sacrum q de precepto abra
ham i di patris misit tria sata fa
rine s. dimitatem animam 2 carnem
fermentum etiam huius panis fuit fides
virginis Et coctus fuit iste panis medi
bano vti vnigenitus tale facto igne
spiritus sancti spo etiam die passionis fuit de
coctus mansit crucis xxxiii annis vt
creditur revolutis vt sic esset panis bis
coctus qui appetit naufragantibus p mare hu
mundi Indiuit etiam iste panis pugile
passionis vn die post mediatibus pas
sione diruit tegumen testa vtis mei vn
tum multa violentia mediatibus clauis
2 lancea confractus e maruc Et tunc ex
audita e oro generis humani vsq; huc
Postulant frangere esurienti panem tuum
re. i. permitte animam tuam 2 corpus abinuce
separari presertim sanctorum Deipa
nine 2 alia huiusmodi titulo etiam plena vbi
xpus di panis refectionis. ¶ Alter
panis sunt quo sit ipa dignus sapo
sus 2 ineffabilius fruebat mysteria di
cuntur Vel sic panem suum qui totus
fuit sug deguo ipa dicit pri. ix. Come
dite panem meum re 2 qm no possumus
habere nisi abea 2 peam vnde 2 dicit
du est ei tota devotione 2 desiderio
mentis sicut dicunt do pri dgratiam
ma que es mentis panem nrm sup
substantialem vl totiid da nob hodie alias
2 ambo hunc panem appellant epmsion
i sup substantialem quia caro xpi omni
bus creat substantias dignior 2 maior
¶ Factus est qt naus re de Cexistit
xpo pot expom qui constatur genere
femmo quia e sapia patris 2 est hy
postasis qd xpus subuertitur e 2 suppor
titur esset velud naus omne genus
humanum ad celestem vrbem p mare mu
di hunc Spe enim se gaudet naui Job
ix. Dies mei transierunt sicut naues poma
portantes Et vtrum hec naus omne
alios mse portat p mare mundi 2 m
hac fuerunt omne thesauri sapie 2 scie
abscondit velud merces venales
vnde dicit Apo. iii. Suadeo tibi e
mere aurum ame vt sup 2 ipe nos e
mit velud mistor merces pro sag
wimis sui.
¶ Factus e nauis mistorus Etiam nauis
sedim spetatos Marie supius assignatus
est Et hic vsiaq; gtmetic subiecti hic
qd mterpta esse vel vmere vl suscipi
pens aut suscepto quia p panem di
uinum que etiam suscepit incarnatione
filij hnt fideles ecce verum esse 2 vere
vmere presertim hic pgliam mistorum
ipa etiam bene dicitur suscepto qz
quotqt non suscipit plaipm p fidem
2 sacramenta pent in hoc mari 2 id
los solos quos suscipit adherentes

eterna pducit. Her nauis arcta fuit
tempe martirum sic mpni suo ar
cta erit tempe antichri lata fuit tempe
gfessorum modo incipit coarctari vnde
pz q finis instat Intempore etiam p
secutionis sanctorum martirum facta inun
datione tribulationum eleuata e in sub
lime aera 2 id tot martires hic trans
misit ad celum Vnde de arcta q significa
cat etiam di dicit Hen vii. factus est
diluuium re vt sup. 4. xiii. Vesperi
facto nauicula in medio maris iactabatur
fluctibus. ¶ Facta est qd quasi nauis
mistorius honata mertibus prosis
bono 2 opus temptationum p secutionum
miseria 2 hunc ambo gaudet homistai
quibus maiora gtia 2 dona meretur
Et hec sunt merces pose Transit 2
desiderio fluctus huius seculi apperens
ad patria 2 panem doctrine doloris
laboris portat secum q vestit. du est i.
via De hunc panibus dicit ecc xxxvi.
Splendidum in panibus indicant tabula
multorum re Maxime vero pane doctri
ne 2 virtutis refitit qm diu e in itinere
peregrinationis sue Item delonge dicit
portant panes suos qi viatici qz in
similibus que agit solam eternam retri
butionem expectat 2 solam veri panis
refectionem desiderat Sic construe De
longe por pa s. i qm est delonge hor
ast est de celo qui est panis angelorum
qui datus e hominibus ad manducandum vt
plant angeli vt sup. ¶ Et nota qd mer
ces quas portat her nauis dicunt pa
nes inquibus mercatis notant quatuor
s. qd delonge i non de visibilibus si in vi
sibilibus h. cor. iv. Nonquem plantibus
que videntur si que non videntur re si
habent cum labore 2 portant cum pondere
ibi portans i. cor. vi. Portate dum i
corpe vro ste hec merces dicunt panis
quia idem e die refectio Vn pa no. cot
da. n. h. Item addit suos Nota qd curio
sitates 2 placita mundi sunt panis adul
tini inquibus adulant ro 2 intellectus
Delonge tollit visibilia portans tollit
ora / pane virtutis sunt adulterina placita
Item her nauis significat p classem sa
lomonis iii. Reg. x. que afferebat de
tharsis aurum sapie argentum eloquentie
dentes elephantorum i verba 2 exem
pla sororum Simias e. uribres malorum
pauos i illos qui apostolorum pomit glo
ria mundi panem scripture vt hic panis
i fructus bonorum operum Job iv. Alter
classis etiam que geregat aurum 2 ar. i.
sapientes 2 eloquentes ecc xx vii.
Argentum tinum 2 aurum tinum gsla 2 verbum
tuum fiunt statim Que duo gsla 2
ventum doctrine ministrare Dentes ele
phantorum expositores casti scripturarum
sunt. Qui sunt illi qui bonas imi
tant quo adquisita acta exteriori
apparentia s in bestie Apo. iii. ecce sar

dis nomen hes qd vnas 2 mortuus es
pam spuales viri Lucre spiritales ty-
deatquila.

¶ Facta d qi naues 2c. moralit fidelis aia
nauis Et nota bn singula vba facta est
qi non ast si ado qua ipe fecit nos 2 no
ipi nos Ipse em fecit qd sumus pnatura
2 gram facturi tande qd sumus per
gloria Ipe em operat in nobis velle 2 p-
facere pbona voluntate phi·ij· Ipe ope-
in nobis omia bona opa mea ysa·xxvi·
Eze·xxxvij· Dic moyses addmi Nullus
apud te ipse i necessus est Ipse mstrinxit
nobis gram vrtutendi adeuz 2 pente-
di ipi lapsum Unde sup illud luc xv·
vbi dic pdigus surgam 2 ibi adpatem
meu 2c. Dicit glo· q nr voluntate sur-
gendi habuissi nisi eam pig pater in-
spirasset Dicat gf fidelis aia Gracia
dei sum id qd sum i cor xv· Quasi na-
uis mstatoris Nota q vita homis or-
dinanda 2c velud nauis sicud mstra di-
cit Epus qi institor abmstando pdi-
duz pprietates xpo supnus assignatas
Deyot mstrator·ij· tymo·iij· Iusta opor-
tune i portune 2c·ij· Quoq; pot fieri
mang tia instant opare adheb·iij·
festmeng i gredi i illam vsque i op-
ari ea que facunt admgressuz Epus
penitent mstitor instanter querendo
bona mercates vbiaiq; possunt i venire
adeo portandu vbi vendunt cuo pcio
hec mercates st mercates ieuma vigile
discipline 2 omia hg bona extrica que
hic habent preio sabs parvo Unde p
nichilo i p parvo pcio habuerunt ter-
ram desiderabile 2 mpadyso vendunt
carissime Et quando talis mstitor ar-
ripabit adportuz vite st i morte tuc
eas cambiet 2 mutabit Et p dolore
contritoms dabit gaudiuz ineffabile
pruboze gfessoms etna dei laudato
plaboze satisfactoms vrequies sempit-
na fam succedet sacietas Siti dulc
ebrietas egritudin sanitas Cibo ari-
do 2 mspido quuuu pmgrum ysa·xxv·

¶ Gnomime gtia Cilicio purpa Studi-
tati vestitu quadrup qu nota mstle
Obedienie qd oma succedent adbu-
placituz Vigilys dormito Mpace mid
ipm 2 sic dealys Et si mita fuerint
tristicia pima durabunt metuuz De-
lymg negociatoribus di ysa·xxiij· Erut
negociationes eiq hg s· mstatoris 2 mer-
ces eius sanctificate dno Et log de tyro
que mtpre angustia que designat vel
penitentia i angustia duplici mentis
2 corporis g subtilitiz Greg vita vita
nauigantis silis e ib enuz qui nauigat
Stet sedeat iactat hi vadit qz i pdi su
nauis dicit ita 2 nos Sive em vigilan-
tes sive dormientes sive loquentes sive
tacentes siu nolentes siu volentes semp
adfine teldimus.

¶ Dzoua stricta ingressus vite pmtro

omm vallatu mssia Nascit em miser
homo de matre impotens sui nudus cor-
pore coinquinatu 2 sordidus peccat ho-
mstro vtutibus vacuus alieno egens
auxilio Drabli posso 2 generali omm m-
sia cumulatu Job·i· Nudus egressus sum
2c et·j· Tymo·vi· Nichil i tulimus i hoc
mundu 2c.

¶ Duppis stricissima est via mundo
hanc dissilis ingressu bnis andreas
adegeam laqueis deceptatoribus Tam
diu deludit eos dyablus donec tui et
nudi decorporibus exeunt mich sicum
pter petri portantes

¶ Magna lata medu vite mte mgno
nos dilatamus i voluptatibus mundi cu
sulest sentiua mlapicu viaoz.
Dzoza i mchoatu ipius pme stricta
valde imtepssione sensualitat.

¶ Inconfusione 2 dolore gtritoms Ineru
bescentia cofessioms Infuga oadmi
que ptrahunt adpam Iurisdcatone
omm superfluaz ossucta Inaddiscendo
2 assuefaciendo que carni vident ama-
ra pher omia di ay vij· Quamangu
gusta porta 2c Adhanc tamen dnus nos
inuitat luc xiij· Contendite intrare
pangusta portam.

¶ Carma lata dilatatu pme mbona
opatione pgredienda ingitur de vir-
tute i virtute debemus semp i melius
pficere Nam i via dei stare quasi resili
re est 2 hanc dilatacom non nobis
sed attribuere vri eduxit me mlati
tudine. ¶ Gempna angustia 2 corda
to vitatur arte pnite vt sibi faciat
qui deo vult placere Nam sic dic ps
Ecu sibi displicet se bene vtur eze xxv
Deveris penitentibus displicebit sibi
met sup malis q fecerant 2c.

¶ Duppis hnig nauis gsideratu fines
mri s qm subitu qm impuisa qm pe-
culosu quando paratu erut tempestes
mstrnales tuguentes parati ade
sam tuedelas vsuraruu qui plus eri
gunt mpena qm qmissiuz sit i culpa
Adhac aut qd penitens bene regat 2
dirigat nauem sua i vitam dz mstar
gubernatoris nipuppi que fines est
nauis stare Qd est mrgstratione
finis sui mota facere 2 adpiouia hume
dirige vt nauis sua i rte durgat ad
portum vt dicat illud Iob·xvi· Adm
stillat aculq meo i mtento cordis
mei 2c·xvi· vn snomibus opibus hus
memorare hominiua 2 in eternum
non peribis.

¶ Vas fragile quia temptacombus quas
patitur aeat ne amudo amalis ho-
mibus 2 adyn fragile dissolut Iob·
xiij· exprediet gtrit fugit velud
vmbra 2c. ¶ Clausa mserq dpta
fenus Concaua mtiq opta supno
homsta meritis supradict fertur
subaquas vt sup de maria.

Acuta mcapitibo pauptate vt ē Tota
fere i aqua mergitur quia multe
tribulacōnes instor // Tanto stauri
or quāto longius distat a tra i abap
petitu trendor pulitore stans sp i
purtem altam mclinat.

Undis quatit Joh xvi. In mundo pssu
ras i me pace habebitis pugnat
cum pirata eph v. Non ē nobis colluc
tatio adusus carnez 2 sanguinē tātuz
sed adusus rectores mundi tenebrar
har qra spiritalia nequi i celis Sed di
cit ps mu. Agonizare para tui.

Fluctu pmit 2 frangit i tribulacōnes
mundi 2 carnis unde aplus ii cor vi.
Cum i firmor tunc potens sum 2c. Ecce
gfricō fluctuuz.

Vento gracie 2 tractu bone operacōnis
duor quia cooperator ēs di spiritus.

Vento cra aquilonis i adusitate im
pellit versus celestem wlim. Ā austro
pfritate sepe repellit a terra pmissio
ne ysa xlv. Dicam aquilon da et
austro noli pohibe.

Quiz sabburra honerat vt debitus
pondus habeat i mstituit ppe recō
ciliacōne vm Ambro instruens vgne
contemplacōez corporis tui velud na
uis sabburram suspe ne te intant
mundi fluctibus iactarie aliqz aura c
cumferat.

Malu spei vt erigit addesiderū celestū
2 dicit possit Dne ante te omne deside
rū meum 2c. Vel maluz humilitat q
exaltat m oculis dm vel malus qui sit
de abierte sunt exempla sanctorum qui
velud abietes fuerunt sine tymore
carnalis voluptat recti iustitia erti
ad celestia non respexerunt ad temporalia
spectri vite sōmonia leges sine petor
parma Contemplacōe celestū versus
nubes collocantes 2 eleuates capita
i mentes 2 iste virtutes sunt inuant
ad portū salut arripere volentes.

Virgam i memoria crucifixi aqua de
pendeat velū desiderij ysa lxi. Di
cunt sti de xpo Desideratum cui de
spectui 2 nouissimum virorū vnde dolor
2c Vel velum caritas expansa cāpiz
vt sup. Galliculuz idest discre
tōm spiritū i io mu. Nolite omni spiri
tui credere sed probate spiritus an ex dō sint.

Cordus virtutū q malo sēt spei i mstituit
2 abea dependent vl malo mulc.

Anchoram timoris q mstitu iustice
stabilit nauē mentis Hizz Anchora
cordis pondus timoris Vel scōm aplm
anchora spes adhe vi vt sup. que sz
spes velud anchora multis tribulacō
nuz Velud malleorū ictibus fabricatur
hec ēm spes agracia mfundit sz tri
bulacōnibus firmat qua tribula
cōnam opat pacā placōz placio
vero spam Spes aut i anchora sic
fabricata non gfundit io v. Est

aut spes certa exspectacō futuroz
bonoz ex gracia 2 merit ppcuiens sic
dic Augl Gracia di fiat anchoram spes
firmaz si mitra tutum Nec solū vnica
anchora naui vite mte mtia ē sz mu or
Que sunt spes veme gratie p sucram e
2 glorie Act xxvii Timentes ne in scopa
loca penaz etnaz puppis fimis vite
mu or anchore vt sup sz spes mu or sup

iade 2 d puppe
timetes ancho
ras mu or optrahat
die si loca appa loca

Dic ē aplus p spem habemus Dictoz
quasi anchoram die tutum ac firmaz
sicud dictuz est mcedente vsq i mtioza
velamus i mcede nos sacerdōm vsq ad
mtioze 2 adhuc velatum nob bticidme
qm ihuc vita nemo vidit sicud ē vbi
i mque ihoza precursor ihus pro nobis in
troiuit traducēdis 2 ita patz nos posse
sequi Adhoc em ipe pouerit vt nos
sequam 2 hoc illudit aplus gsuetudini
naufragiuz Qui em naufrat i magna
naui si ām portū i venerūt ventū gra
riū ita qp velificando negant mtrare
portuz pmittit aliquos qui i naui
parcula anchora adlata portēat 2 ibi
firmt sistant Postea qui i naui sut
corda ad naui qtemsam a anchora ar
repuit 2 se sub manibus eōa ventis
gratiis ad portum mano fixa ē an
chora mtroducat Corda hec longitu
mitas desideriorū celestū cui si acce
dant manu tenoz aprz quadūctuz
adusant venti tribulacōnuz celestis
patrie mtrant portuz Vbi anchora
spei firmt fixa erit sistenda ē igit
anchora spei mtra eterne stabilitat
vt contra sueorem fluctuuz hoc ē tēp
tacōnuz firma tenear nauez ment
Corda qua naui colligenda ē anchora
timor mortis iudicij 2 gehenne Tirp
s fluminaly qui difficile erepit ecc mu.
Timor em no est spandus aspe pab
xiii. Intimore dm fiducia fortitudis
Hizz In via dm timor opat fortitu
dinez in via seculi debilitatez Item
ecc xl vi. Nisi intimore dm temere
te instant cito subitet domu tua na
uis sz tue mentis.

Deremis vt sup Gubernaculū verbū
di q i mari mundi inter pspera 2 ad
usa dirigit nauē vite nostre Hz ōi
petor a se verbuz dei repulit time
ventis 2 procellis undiqz irruentibus
qi fracto gubernaculo pricitatur
tempestate maoz.

Castrum hz nauis mu or cardinales
vt sup armatura gra piratas vt ē
Victualia panis eucharistie 2 sacra
mentoz pans verbi di 2 bonoz opu
ignis tactat Vnū qpuōmis Aqua
confessionis Sal discretōnis Oleuz pie
tatis 2c vt sup Demerimonys vt sup
Gubernatores consilū 2 prudencia
pab xi. Consilū custodiet te 2 prudē
cia servabit te.

Dolet 2 erudit tribulacō esurientes dolos

strumā gule vigilie strumā suspnda:
cie Disciplina strumā luxurie Gen
vj. fac tibi archam de lignis leuigatis.
Destruit carnis macerāo greg. lignis
m fabrica apteuit non pūtur. msi pg
uiosa eius viriditas desiccet.
Dirigit scōz viroz uintacio phō. Nisi
adiegulaz praua nō corrigeb.
Complanat mansuetudo pdrat uige
ment scriptura eze. xl. fili hōmis
fodi parietem.
¶ Coaptat obedicēa. Connīt dilectio
duos ligans. Confirmat pacēa pru
dencia. Nulla ancipis certitudo nisi
virtutez sine ista virtz nam vidū e
qm non pacēa firmat.
¶ Configunt timor dei z doctrina scōz
Deprimo Confige timore tuo carnes
meas. Descēdo ecc. misine vba sapie
tiz qī stimuli z qī clauī tālitiz desigi
clauī qma retinent amalo z stabili
unt mbono stimuli qz tortat adbonū.
Compagnat caritas. i. cōz insine. Oma
opa vra mcaritate fiant.
¶ Destruit timas gallicē naie timor di
qui mdū neglīgit ecc. vn. Qui obtu
rat timulas sensuū ne furtiue subin
trent adiūam acne maloz delectacōnu
Illuminat velud archam noe vera
gtmēcia vel dilectio di z pximi vt sup
Contmēcia siquid non patet sessuraz
mtatne nec va dilectio sessurlz spīa
lem m mente.
¶ Exhonat honore peratoz vā pma ho
nere diuiciaz alia adheb. xv.
¶ Deponentes ōme pondz temporaliū
pelum z circūstans nos pdm. i. omez
pestati circūstantia pgressione z pmaz
re. Non enīz possū honerari i meribg
di ni prius exhonerata meribg dya di
Et hec exhonāto maxime fracēda est
Immīēte tempestate mozis Ecclī xxvij
Saciati cibo sz verbo di alleuiabat
naues iactantes bitiau i mare. i. ad
existentes tamaritudine pauptatis
Exhauriūt hauritorio humilitatis con
fessio z oro hauat meribg supradict
bona opacōnū. Gubernat ogsilū et
prudencia vt sup. Q' duo maxime
ptinent hnc nauī apicalis hnug
mundi qui est mare.
¶ Dirigit ad portuz salutis qui xpūs
e recta intencio que opi nomen
impōnit.
¶ Illuter cuio mīa naus e aie mā tūsim
grat mare scili vt i naui Que sz naus
si stassa fuerit pluxura ul' guldim vn
submergat nīgit recipit z emittit nī
est apta si valde pmōsa naufgio spi
ritali Sz cuio integra pabsimeriaz
qī firma naus apta e nauigacōi.
Illuter vita hymana naus que debz
honare bonis meribg tendens ad lucē
futuri iudicij Cuig gubernaculū vt
dōm est e Vbuz di hanc nauem ipugnit
qī quatuor principales venti tempēstā
tiz Aboriente supbia Aboccidente
ignorancia vbi s. se restonsat pl in
telligencie Cap v. Albanisto pspitas
Aquilone adusitas Ver pauz multo
cens sic impugnto nisi euasionis vni
ca via vt s. timēta carnis pmetz ex
petri Io. xxi. s. p pauptatez z gtmen
taz mittat se deorsuz z capiat tam
quē e xpus hōmo Q motuosa est
pennencia virtutuz z miraculoz vt
illic ascendens nō timeat impetuz p
cellaz vnde dōm est loth Gen xix In
monte saluū te fac Item vallosa est
vt ea delitescēs nō timeas flatū ven
toz Valles sū humilia z firma humanit
xpi vsq. my. Erit tabernaculuz i. hu
manita xpi natura i. vmbra di ab e
z i scdm. z tabsco. at z a p. Item cau
nosa e vt ibi abscondar ppter timorē
hostiuz vsq. n. Ingredē impetū i. xpm
abstendere mstissa humo. i. mea una
pad latere z manluz sic columba asa
de acipitris.
¶ Sequit delonge portans panez suuz
Cuia pauta adhuc mtiri recte ordē
do z bene opando acquirit sibi victuz
z vestitu de celo aquilo descendit Ome
datu optimū ia. i. Illam s. refectōm
de qua ayt xi Venite ad me omes qui
labo. z ho. e. z ego reficiam vos Vel de vita
hac panez bonoz opuz insert melu
vbi ipa thesaurisat ayt vi. Thesauri
zate vob z Portat s. mita ppcemys
z acquirit inde vnde vmat in etnuz.
Panem suuz pme laboris Gudoris
z dolōris Et nota delonge Quidam
em debonis que facūt non quit insi
ire retribucōem temporalem sū tales de ppe
ayt vi. Recepūt mercēd s. i. pmi inqui
rebat. Item notabile dicit pme
suuz xpus cum vero panis mr est vn
ayt vi. Panem nrm supsustancialez
da nob ho. quia isto pane viuit ad
mpūti pfectum z illuz suscipit msde
sacramēti z hunc ptat panez potest
qui opat extracta mpūti vn heb.
xiv. Contemplantes ne quis deset
gracie di Item. v. cōz v. Hortamur
vos ne i vacū gra d. Iterapia panis aut
qui corpsit dctia pūs corporis e.
Ussi multiplicē denaue ml
tiplici restat vide depi
culis mar istuz mundi
que sūt qīgī principalia
ecc. xlvij. Qui nauigat
mare enarrant pericula eius Gyrtes
stalla Caribdis aduersitina Syrene
Gyrtes aggregacō est harenaz qd
periculuz qīgī est mhostijs fluuiōz
vbi fluuij intrāt mare z mlty hau
rūs sepe rupit naus Hec est auari
cia que sterilis z honosas z falsas q
gregat diuicias que sibi non sūt
sū pnocant Hec proiuz deriuat pu

dencia que non bona pnicia fit fluctuat
Stilla quam procul est ut scaipisat
sicalia 2 barbaricas s. quid stapes mag
ng illo mari pax sup se aqie habens
s. quasi cubitos duos ul cubiti 2 dim
diuz quo naues irumpit non hinc es
aqm profundum hoc proculuz grieci stil
lam sacratem 2 quid nauta noiant tel p
qd vtiuq sonat tamis latine quia ibi
lacerant naues quibus d' petri acut
quasi dentibq caninis 2 hoc proculuz
significat luxuriam que vlnidam fa
cem pendit desup 2 de subtus lacer
ipmpiatas pu vj. Fauus distillans 2c
Vsq nomissima eius amari quasi fel
absinthium 2c Et sicud hoc proculu cauet
fugiendo sic 2 luxuria. j. cor vj. fugi
te fornicacoz vn sequit pu v. longe
fac abea viam tua 2c Prascuntur ea
nauta si hoc proculuz nominet in nau
2 hoc est qd dicat eph. fornicatio et
omis immundicia ni nominet inuob 2c
Contra hoc proculuz nota e hic carina
que prima erat vel si subintrat ali
quantuluz aque. i noxie delectacis
sedz possessione exhauiri. Atroce
roma sunt montes corruti Atros
enim sonat mons ceros corum 2 sicut
adulitate 2 detracoz contra que na
uis det hic fortitudine ne adulitate
uel detractione admpaciaz moueat
Vel pmontes corruptos corruta sup
bia figurat.
Syrene que cantu mortifero nautas
attrahunt 2 attractos lacerant Volup
tas pfritis vel adulaco e vnde mol
liti sunt simones eio sup oleu 2c hoc
proculuz sedmat puppis instrua s. que
ner blandis sdnat pfritate ner
adulacionibq male demulcet quereto
mundum fauore Caribdis e vorago
turbinolens naues 2 absorbens.
vnde caribdis qi carinas abdens et
frequens est hoc proculuz iuxta sicilia
2 maxime inbracio mar qd sacris
dicit 2 diuidit siciliam 2 kalabriam
2 proculuz significat culpa que absor
bet tacen vnde ysa xxxvij. absorti
sunt a vino.

Et Archa Hoc de qua pcep
tuz est ipi Hoc Gen. vj.
fac tibi archa de lignis
leuigat asumulas
ida facies 2 bitumine lini
et inuisceres 2 sic faces eam Trecen
toz cubitoz erit longitudo arche L
cubitoz latitudo 2 xxx cubitoz alti
illius fenestra tu archa faces 2 cubi
to consumabis summitate illiq. Hostiu
aut arche pones in latere deorsuz Ce
nacula 2 tristegia faces ea Comen
dat aut bta virgo subtypo hq arche
maxime quituz adinqi Primo qm
addignitatem sue natiuitatis et ondit
dignitas ortus eius quituz adauctore

Inde dic pr filio fac tibi Sibi em sic
eam vt pcepisti. i adhonorez sim Nec
pluz sibi fit 2 hominibq 2 angelis 2 toti
trinitati iuxta illd' bti b' Denqz omnibq
omia facta e 2c. Fuerit tyo deleniti
tate eius Ostendit ea dignitas ortq
eius quituz adsanctificacoez ex parte mente
cum dicit archam tqua videlz recondita
fuerit thesauri sapie celestis thesauri
desiderabiles virtutiz charismata.
Fuit em ara eius ita vt credit pg mysti
sionez aperto originali purgata 2 omn
decore virtutiz ornata Decebat em
vt dicit hys hymo vt ea puritate mere
tret qua subdeo maior nequit intelligi
qm deus pater filio suo placebat imeriz.
Ostendit eam dignitas ortq eius qm
adpcentoz santitatem ci dicit de lignis
leuigatis i. politis ul bithuminatis
sedm alia lram sue quadrat sedz aliaz
Patres em de ligno ipa orta e politi
fuerit p honestatez cui sacrme quia
nichil in eis erat qd offenderet oculos
mtuentiuz Commisdant em in medio
nacionis prauc 2 pusi sine querela.
Nam aspectu 2 auditu mysti erant j. pe
ro 2 erant qi lilii inter spinas 2c. ij. Ri
timinati eam fuerit p feruore cari
tis quadrati vero p iustitia apte po
stori adcorrigendiuz errata Abante
riori p prudentia adpiudendu futura
A dextris p temperancia gra p pfta A sini
stris p fortitudine gra aduersa. De
lignis leuigat altare i Venerb supra
titulo deniau. Secundo ymendatur
quituz adstatuz vite pmis ci dicatur
ayansuiculas in ea faces. In ea st
tres ordines sue status vsq nu. Coniu
gatoz 2 platoz 2 ipa fuit vnqo quiqa
ta 2 hmt quedam sup fluz sim offi
ciuz plat luc. v. et dcit subdit alis
Detriplici eius statu multa habuisti sup
titulo Ostendit eam fuisse caritate
ordinata ci dicit 2 bitumine limes ea
mtisceris 2 extiscoz sta quo adderez et
proximuz. i. caritate feruentissima et
indissolubili Nam diuersitas 2 vnui
stas statu triplicis p taxat requirit
vnionez et ordine caritatis Vel dup
limio caritas i affectu 2 effectu vnde
dr. qpater pulcre dilectionis pgnam
dedit vnigenitu suuz p sceleste nro
2 structuz ventris sui p pcis animaz
nraz ayrchec vj. Sed de cr. vj 2 vij.
pulchra et mitem i mente pcaritate
i affectu Decora mtq pcaritatem
in effectu Tertio ymendat quituz ad
decore vtiuz ci dicit Trecentoz cubi
toz c. l. fuit em i ida fides q longitudo
de qr ei suaredit longitudo diez i cla
ritas visionis dine pu longitudo diez
indicat dig luc. i Beata que credidisti
2c fuit i ea latitudo caritate que ex
tendebat vsq ad inimicos et altitudo
spei que vsque ad interna velaminis

ptmugebat Ex qua fide papae re:
fertur administrari expte ipsi arditi
poenitentiam vo pfecto expte ardente
intelligat Cum vero caritas opit mul:
titudinem pcorum · i. pc. my. 2 vniuersa de:
licta opit caritas pm. xm. Longitudo di:
latitudo quingentorum cubitorum qr quinqua
genario numeri e remissionis Cuma
vo ex fide operante pdilcoem habet certi:
tudo spei qua fides est certa expectatio
futurae beatitudinis ex gratia 2 meritis
praecedentibus praeeuens ipsa dicat alitudo
xxx cubitorum vt in ternario fidei pfectio
nis denario decaloqi intelligat ipsa ecc.
Quarto commendat apostolica vita du:
plicis sti contemplativae 2 activae Contem:
plativa pfectionem nam pacem contemplo:
nis dirigimus ad oculos mos ad pos:
lem iustitiae · i. xpm 2 illuminat alios domus
gratiae suae Letitia notat prohibitio quoq
exercent opa Quinto commendat apis:
dore virginitatis cum dicat hostium archae
po. mla. d. Verbum quod hostium mirauit
cum filius dei 2 venit ad nos 2 fuit i
latere archae dei sicut quia vero fuit in
latere archae filius i virtute qui dic jo.
x. Ego sum hostium Sexto commendat
acceptione saluatoris 2 mito missio:
nis cum dicit pr filio Ingredere in archam
carnem de virgine assumendo tu 2 vxor
tua sti celestis sapiae Cap. vm. Cue:
sui in sponsam illa assumere 2 filius
tui dona spiritus sti 2 vxores filiorum tuorum
s. vrtutes illae vrtutum de quibus jac. iii. de
sapia quae desursum descendit qd primum
pudica demde pacifica Hoc xpus
qui interpretat requies quia sicut tpe
hoc quieuerunt gentiles omnia vero
opa ita pxpm omnes qui antea laborabant
Item hoc congregauit i archa
aues omnes hominibus 2 iumentis seu be:
stiis mitis Vnde dicit est ei tolles tecum
ex omnibus escis quae manducari possunt
e. g. a. t. 2 xpus dicit Venite ad me
omnes qui laboratis 2 ly. e. re agit xi Sex
Vnit quibus dicitur sit requiem s. hys
qui distinct aliquo hymnis laudis 2 man:
suetudines Dicit ergo pater filio.
Tolles tecum ex omnibus es. q. m. p. filium
eum di descendens i vtero virginis se:
cum congregauit omnia quibus angeli et
homines fruerunt Vnde pot dicere
bta virgo Venerunt mi omnia bona re
Vnde ipsa est illa thesaurus argenti 2
auri 2 omnium 2 cella omnium aromatum.

Rtus gclusus firmatus
clauis sanctis.
Et custoditus signatus
dispositus.
Consitus exaltatus plantatus 2 agricolatus.
Et pastinatus fossus satus arrolatus.

Plantus 2 extensus sectus ameno 2 altus.
Planta aromatum redans bibulus sitibundus.
Humidus irriguus applicatus verificatus.
Distillans torrens nebulosus sicut vaporans.
Dempsus 2 umbrosus abscondens latebrosus.
Mundus 2 emundans mirabilis violatus.
Decorus stabilis fecundus delicatus.
Largus i cerbaustus sacras portans ros.

Dota lector qd hic ortus di:
stinctus e i duo. phalas.
In prima agit de pretiosis
bris que sunt l. 2 fructus
xy. vsus 2 quibus vsus habet primo
In secunda agit de electis tripoli.
bilibus q multa st 2 de arbus. v. iii
In tertia de aromatibus 2 habz duo capi
In quarta de floribus 2 herbis tula.
2 habz capitula.
In quinta de ligis que i incarnatione filius
di a superiori descenderunt i ortum ecclesiae
quia ab inferiori n' potuit submi:
trare 2 habz capitula.
In sexta de arboribus que plent hortis
nobilibus reperiri 2 de arboribus eiusq
que ortis non oportet si possunt sicut
gratiam 2 hz capitula in vm. de aliis
que possunt xpm 2 mariam designare.

Rtus
vm
ortus
gclusus
soror
mea
sponsa
re
Cod
v.
Surge
aqui:
lon
vem

austere pcla ortus meus 2 fluent aroma:
ta illius ibidem veni hortus meus soror
mea sponsa re. Cod vi. Dilectus meus
descendit hortum suum re Ibidem descen:
di hortum meum vt viderem poma qua
re. Cpa. lvm. dicit maria filius quasi
ortus irriguus re Joel Quasi hortus
voluptatis terra i. aeria coram eo i. co:
ram xpo Item eze. xxxvi. Terra tuta
facta est vt ortus voluptatis. Hic ortus
designat pradysum voluptatis Gen.
ii. vbi sic legit plantauerat autem
dominus paradysum voluptatis a principio
mundi posuit hominem quem formauit
hic i vanes et pomum vitae Possunt
autem assignari causae multiplices sicut
glosa virgo pr ipsum paradysum designat
Item Tertio die Saulus plantat et
bta virgo per tempus antiquum 2 tempus
sublegis tertio tpe scili p' est gra vbi

plenitudine ornat. Unde gratia plena.
¶ Ibi crescit lignum vite 2 lignum scie boni
2 mali 2 inbite vegnis vto paulatim
secundum carne adolevit xpus lignum plan:
tatum secus decursus aquarum qui e lignum
scie nlquo st omes thesauri sapie 2 scie
abscondit adcolo. ij. Et lignum vite in
p. xij. Ego sum vitis 2 vita 2 de hoc lig:
no multum loquit. Sotus quidpe vsus sine
¶ quis diluvij non tangit 2 bte vegnis
sublime gustatem que vere erat mel
non attigit illud diluvium de quo dicit
osee. xij. Azaledictum 2 mendacium 2c 2
vndaverunt.

¶ Capit helium 2 enoc secundum regime mi:
ptat dedicans ul' cum deo ambulans 2
significat eos qui mundu xpm mundi se:
cunt 2 tam corpo quam aiam p vita con
templativa divinis obsequiis dedicat
vt sollicti sint que dei sunt. j. cor. vij.
2 sollicite ambulant cum deo suo Michee
vi. Et secut agnum quocunq; ierit Apo.
xiiij. Helyas qui interpretat robustus
duator 2 significat bonos actuos qui lu
temporalia possident non eis fruunt si
virtut subiciunt sibi 2 eis deinant. Het
duo homu genera bta virgo mistica vi:
tut gtmet 2 fouet 2 mitis refiat 2 ex:
emplis si 2 vtramq; vitam mse ipsa sup
omes plures homes exhibuit sicut bn:
dit anselmus ibi intrauit ihs tp. austel.
Terra est sior 2 celo inferior. Et bta
virgo omi puro home qui de terra est
p. xij. Cup 2 deo qui a patre potestat
sue omia gtmet inferior. Unde bta
anselmus Nichil equale mare nisi
n deus maior maria.

¶ Fluvius de eden egrediens quatuor fluvios
totam terram irrigat 2 xpus de sapia qui
a pie sapie salutat se apparuit ecc. xv.
Et dicit ecc. xxiiij. Ego quasi fluvius de
riv 2c. egrediens preuenalis naturis
debeti vegme fluvios quatuor euange:
lia totam terram ecclie copiose irrigat
et fecundat.

¶ Totum genus nostrum in gaudio emuerisset
nisi peccatum primi hominis impedisset et
bta virgo omes homes sine pena 2
disceptione gl'ios fructu ventris sui
in gaudio eterno recreatur nisi eos peta
impedirent. Ideo non e homo cum hali:
genitus si divina virtute potuit sicut legit
Gen. ij. Tulit deus hominem 2 posuit in
paradyso voluptatis. Hic est forma si:
mili Adso. v. Secundum adam de celo ce:
lestis. j. cor. xv. Non generatione carna:
li in bta virgine venit si solo opere
mirac. Pulchior enim paradyso. i. bta virgo
potuit est xpus homo vt operaret ea
fecunditatem 2 custodiret ea illabitam
virginitatem. Opatus e vn ipa dicit. Qz
fecit in magn. 2c. Custodiuit eu integra
gsuauit. Opatus est du seruauit. Cu:
stodiuit eum florem no abstulit.

¶ Custodia angelica munit. Hic legit Gen.
iij. Et btum vegine angeli sollicite custo:
diebant vn ff. iij. lectulum salomonis. lx.
fortes ambiunt 2 ei dicit ps. Angelis suis
deus mandauit de te vt custo. te. 2c.
Iugiter virgo 2 bta virgo credit non
esse marcuisse putredine si assumpta in
carne i immarcessibilem 2 immortalem.
Ex nond' qd vtero virginal' i infinitu
melior est paradisus qm ille terrenus
ibi em deus factus est multi mysteriis
future corruptionis vn. Gen. ij. Tulit
dns vnam de costis ade qm edificauit
i mulierem 2 replevit carnem pro
replcio a' ossib de carne i sufficiens est
2 mirma repletio virginal aut vtero
deinuiere facta e vir vn gal' iij. Ayi:
sit deus filium factum ex muliere i signi:
mu restaurationis 2 repande virtutis
Et depurissimo vegnis sagrime fm
dma sacrum vl' de carne eius facti est de
adlitteram instituti corporis 2 mistice
ille qui e cos 2 corpus ecclie. Et ipa i vegine
2 ex virgine repleta ecia supleta est
2 repleta humana natura 2 facta qi ossa
2 forte qi prius esse carnea 2 fluxibilis
adperpetuu 2 de illa plenitudine omes
accepimus jo. i. Item ille paradysus aptus
fuit serpenti qui seduxit euam. Ex iste
paradysus ortus qclusus contra omne nocumen
tum de illo eiectus est mlyonestre vetus ada
nisto honorifice positus sedus adam Gen.
ij. qz salmo pudore materno. Item ligna
illius paradysi fructificabant nisi germe
sui si bta virgo sup omes sunt dmi
vnigenitus si concepit 2 peperit vegmitate
gloria permanente. Item ibi crevit fruc:
tus quo corporalis est genus humanum. In
hoc ille fructus vite de quo qui digne
manducauit morte no videbit in eternum
jo. vi. De quo etia fructu ceuit etia ho
erit adam seducti si deus gustauit.

Dicit ergo q dns. i. deus pater
trinus Maria opus est specialis
2 ipe specialis eius est ortolanus
plantauit. i. plant herbis
2 arboribus pque designant virtutes
a parte aptauit cuius curam 2 ne inseruit
omne genus virtutum vn ipa dicit. Omne ois
gra quasi omne spiralis iocunditas et
voluptas paradysum voluptatis. i. aiam
ul' vtrum vegnis. Alia transla dicit pa:
dysus in eden adorientem Eden hebraice
latine deliciae qd idem e paradysus volup
qd paradysus i eden. i. deliciis principio ore
dinis. f. cum apparuit arida 2 dns gre
minare terram fecit. Delapina. i. apma
orb pte. Est qd apm. id qd adorientem
qd hz alia translatio. Vel apm restaurat:
tionis humane que incepit a sanctificatione
Marie 2 gratia infusione. Fuit em pre
fiut vite principium ante em no fuit n
vite desiderio. Id aurora dr que e pm
diei 2 finis noctis sp hic plantatis appel:
lat maria ortus planteriorum ecc. xxiiij.
Dixi irrigando ortu plantationum 2c

Item est xxxiij. Appellat filios paradysi
mirro sue vtere dicens Ego quasi aque
ducta exiui a paradyso et vto vignali
dicore paradysi vignis vtero qui spi
scus vmo tota hortus cuius opa mse pu
bilia tanta creatura et vbertate p fidit
qd di filio facta e paradysi delicias et
ortus voluptatis Ineffabili etia tinitia
placuit habitare hi ipsa vn die bti tim
In ombo requi q. et mlr. d m. r. i. parria
Reiuit etia dehor paradysi flumina
dorie. Dorus interpre. medicamentum
generationis Nam ptus vignis medi
tamentum fuit generationis huiane i
peto pmi homis letalit vulnerate Cuius
fluuii quasi quatuor capita quatuor ui
liquores qui de mico corpore manauerunt
lacrime. s. et sudor et vita sagwis
Tre cuisione In sudore sagwineo et iora
fixione et p morte sagwis et agna.
Item ekbert abbas ad maria vere
paradysi di tres qr lignum vite mundo
attulisti de quo qui manducauit vinct
metum fons vite qui exore altissimi
pdit de medio ventris tui exeunt atq
in quatuor capita se se diffundens adri
rigunda faciet arentis mundi emana
ut letificans ciuitatem dei Omis qui
biberit exeo non sitiet iterum Et plag
paradisi es Deilig em aqua si quis
biberit sitiet iterum Quatuor mundo qui
listi que aque tam salubris aqductu
esse meruisti. Item de emissoribus
hortus dicit et iij. Emissiones tue
paradysus malorum punicorum cum pomorum
fructibus Cypri cum nardo nardi et crocus
fistula et cynamomum cum omnibus lignis
libani mirra et aloe cum omnibus primis
unguentis fons ortorum puteus aquarum viuen
tium q fluunt impetu de libano. In arbo
ribus herbis floribus aromatibus fonte
et puteo que hic enumerat dominus
virtutes et carismata quibus non solum ple
na e ipse sed et eius dilectos im
plem Dicunt etia emissiones q
ab ipa fluunt velut riui a fonte et latios
emittunt Et no qd mhac serie herbu
dicam que mata sunt qi pser gtig
nationes copulant vn et i. Lignado
gnorum mirra et cedrina ig
Primo aut gtignant mala punica cum
pomis coibus qd mala imputibus st multa
grana ordinata subuno cortice no
desiderium mt ordinatum et audens cum te
Caritas enim optorum est vn. i. pe. mu.
Caritas agit et Herpoma que no hnt
hic corticem notant bona opa exhorta
et hnt duobus plena e maria ma. s. in
affectu et fructibus bonis in effectu iac.
iij. Secundo gtignat cyprus cum nardo
Nagpro q hz semen candidum notat ca
stitas in nardo q est arbor calida castitas
de quibus duobus sap. iij. O qm pulchra
es casta generatio cum caritate. Terno gtignat

nardus cum croco et denuo qui nardo que
e arbor parua notat humilitas de qua di
et i. Cum esset rex in accubitu suo nardus
mea dedit odorem suum In croco qui habet
crinem aureos nota sapia Delys duobus
pab xi. vbi humilitas ibi sapia Cum
fistulam et cynamomum et merito infipida
que hr in medulla tota vim et pgit sua
uiter mtq nota pietas In cynamomo
q vtq e extq in cortice nota elemosina
Delys duobus vsq. hmq. Cum effuder
esurienti animam tuam Per pietatem s. iejunij
sione et animam afflicti repleueris pbe
neficij corporal exhibitorem Orietur
in tenebris lux tua Cum myrro quoque
mirra et aloen In mirra q corpus afinat
notat abstinencia cibi et poti In aloe
que pgrat mto pacia pcpm ada possi
det Unde mpacia vita p. a. v. vnde y
pe. i. Ad imstrate in abstinencia pacia et
Ultimo copulat fontem ortorum et puteum
aquarum viuentium et mito In fonte sapia
dominus In puteo notat sancta dcina
nis Delys duobus vsq xxxiij. Dum
salutis sapia et sancta et Dicit etia ar
cria fons ortorum irrigando angelos pu
teus aquarum viuentium irrigando nos sla gra
vnde et alibi nobis dicit fons signatus
facile em habet aq a fonte magnola
bore extrahit aperto sir et angeli fa
cile implent gra vgnus nos si cum
magno labore Aliter etia ex
pomit auctoritas supdicta Emissiones
tue et et verbis ihs hmg orti fecundi
tas designat Nam emissiones et pduc
tones virginis dicunt esse paradysus
cum omnibus fructibus et arboribus
aromaticis et unguentis et designat p
paradysum etia Per herbas et arbores
fideles in etia et eorum virtutes signant
Hec omnia mundi emicta ul prede dicunt
et hoc orta quia omnes virtutes decora
omnes virtutes fidelium non alit flores
a fructu pferunt Sacramentorum quasi pm
menta non pficiunt in radix omnis sicu
tur i mtrichtomis mistio pcipm et
fructus est filius mulieris et mali di gem
tre est effecta Ignit pfructus malorum
punicorum iquibus sub uno cortice gtina
claudunt fructus collectorum vel congrega
tionum i etia figuratur p fructus pomorum
signant merita singula et pfundum p
cypri q est arbor candida et odorifera
castitas Per nardi humilitas pauper
qui in odore suum res quibus admiscet
quertit sic fermentum farina gfuscat
in suum trahit saporem Caritas que est
forma omnium virtutum fistula que pur
purei coloris e et sacrorum dnt pas
sionis repnat q passio que hominem
similitudine mortis xpi gfigurat Per
cynamomum colorem cineris mortis re
tegritatem Per mirra et aloen maiorum
minorum carnis mortificatio Habemus
ig mherbis ul spis virtutes ul spis

virtutibus insignitos fulgentibus cetera mi-
norem fulgentis libam et ceteris arbo-
ribus illos qui virtutibus et meritis ad
altiora ascendunt. Per prima vero
vinculenta virtutes principe designat
scilicet caritas prima benignitas et hoc quo
inter omnes virtutes et fructu et merito
et efficacia meritendi precellit etc.
Precipua dona et clarissimata spiritus
Precipua inde opa aie sue. Et etc.
principe medicinalia que principio pum-
peri scilicet filio dei. Propria dilectione ex-
hibuit de propria et propria subiecta sua
depurissimis satyrinibus sed in dama-
scenum vel decorene propria vestimentum
et delacte propriis nutrimentum. Deque
scilicet pauper dicit pro. Beatus qui intelligit
super egenum et pauperem et dicunt hec
vinculenta prima poenitentiae. Quo
adscilicet ille compunctiones quas deduxo et
aurido tribulationum velut mel depet
et oleum de saxo durissimo exsuggebat
vel etiam nobis quandoque exprimunt
decisem.

Quo adnos spiritalia dona quibus inter
rigo oblat et quasi pungit. Quasi autem
nouissima que in hac serie non noriant
sint vel corporalia vel temporalia quibus nos
subiecit exterior que nominabilia no
sunt respectu spiritualium. Quanto enim
prestat corpori spiritus tanto magis spiritu-
alibus quam corporalibus indigemus ad nullo
crederent amatores mundi.

Arboribus vite gramenciaz. Hic etenim or-
tus paradysi est voluptatis principalis
arbor lignum vite scilicet xpiis dns. Qui
benedicit lignum vite et mortis deser-
tu fugiat immortalitatis fructus sui scilicet eu-
charistie quo addigne accedentes et
adonas etna sui gremplo. Vnde dicit
p. vi. qui manducat me vivet propter me.
Ex non oportet hic fructus nisi victoribus vi-
tam. Vnde apo. ii. Vincenti dabo edere
de ligno vite qui est in paradyso dei mei pa-
radysi etna catholica. Vel paradisus maria
vt supra dictum est. deliciae hinidanciaz
vnde xvii. dicit deliciis affluens deficit
deliciis sat et vemes mista.

Aromatibus et herbarum florum et fructuum spe
cierum et arborum redolenciaz vnde di. vigesimo
iii. Emissiones tue paradisus vt supra
Vel ut alludat vocabulo. Dictum est.
et ortus potest dici ab exhortando sua em
amenitate hortatur nos mentem adviden
da virtutem et gratiam suam vnde dicit Tu iste
adime omnes etc. Vel plum advidendi
gratiam suam si et adgustando quam dulcis
est et suaulis vnde subdit. Et agniacoi
bus meis implem etc.

Vel quia in hac orto crescerunt flores
lilij per virginitatem viole per humilitatem
rose per caritatem fruncti per mirtitatem
crescunt croci qui est caloris aurei per
angelicam assimilacionem. Et per hoc re
gina virginum. Exemplar huiusmodi apo-

tie martyrum honor et gloria matrum principum
et dna angelorum et hic ordines omnium spi-
tuscendit omni gratia gloria et virtute. Vel
quia hic ortus dici potest aboriorum ortus
quia ibi florum et gramina aromatum species
et structuras arborum orunt. Et hic enim
ortus ortus est filius dei qui omne bonum est et
summum bonum et qui in futuro erit omnia
tombus et sufficiencia omnium. Inde est ei fi-
lio dei ortus est et nunquam oritur omne
bonum quia ortus iste nunquam desinit facere
fructus. Et io sap. vii. Dicit humana
natura Venerunt mi omna b. p. ci. s.
ei sapia incarnata vel virgine gloria.
Vel quia ortus iste hinitat morte sed dicit
ei sponsus et. vii. Qui hinitas horti aua
et angeli abstulerat te etc. Ortus enim iste
inhitauit et inhitat ortui multiplicem
vinum gratia gratia quam inhitauit per sui di
scussionem. Secundum celestis patria quam
inhitabat prelestinus gremplatus nam
gustacio eius mirelis. Terrenum militans
etna quam inhitat per custodiam fidelem
Quartum est paradisus deliciarum quem in
hitat per fidem custodia fidelem et mar-
tessibile. Quintum fidelis anima quam inhitat
si munda sit et ornata per delectatorem. Ma
delice eius esse cum filiis hominum. Prab
viii. Sextum ordinata religio cui subministrat
gratiam spiritalem nam ipsa est que facit inhi-
tare homines vinum moribus in domo etc.

Ituo geclusus et duplicia clau-
sura corporalis et spiritualis vir-
ginitatis. Augustinus virginitas
est integritas corruptibili pe-
tue incorruptionis propositum. Idcirco bis
appellat maria ortus geclusus geclusus in
generando et clusus integritatem et pri
vetimens integritatem signaculum vide
et ter dicit porta clausa. ezechiel. Vel
bis dicit ortus geclusus quia ortus hic beate
virgo fructus fecit active et gremplative
Vel preptorum et filiorum Vel quia
ibi est spiritalis hinitatio secularium et gre-
platiorum vel platorum et subditorum vel
iudeorum et gentilium quorum ad fidem vni
et dicit. Gaud letancium omnium habe-
int. Item ortus geclusus plantauerit
quid dns ortus voluptatis apis. Sicut
dicit Gen. ii. Sit paradysum in quo posu
erat lignum vite cuius usus amissum
et clusus non fiat ortus ille vnde iohan.
dicit de sacchama Non gelusit hostia
venter qui portauit me nec abstulit ma-
la aboculis meis. Quasi dicat apuit sa-
thanas hostia paradysi de quo et fetus de
ventre genus humanum exiuit. Que ho-
stia si non apuisset ablata essent mala
aboculis meis. Ex adremedium huius
mali fecit dns alium paradysum. s. vir-
ginis vterum in quo plantauit aliud lig
num vite. s. xpm et ita geclusit hunc or-
tum vt nulli hosti nulli maligno eius pa-
tet ingressus. Per semel tamen et
iterum dicit hic ortus geclusus et iterum

vitatis gfirmacio est. Aliter venter
meqo nobis dita est. Prima vita fuit
paradisi terrestris cui introitum diabo
li non clausit nobis i adversitate nra
si p pcm aperuit 2 mde nos eiecit. Et hoc
est q dicit de diabolo. Qui non geluit
hostia ventris qui portauit me i statu
innocencie nec abstulit mala aboculis
meis si pos intulit pdicentem i hunc
miseriam. Concluset autem hunc ortum tri
plicata trinitas qua potencia prius munim
uit virginem gra diaboli violencia
Sapia filij gra diabli fraudulencia bo
nitas spiis sci gra cuius malicia est
pater potens gra excellencia superbie
filij sapiens gra insipiditate gule et
luxurie. Spiis sancti benignitas gra
crudelitatem auaricie. Nec solum ortus
geluit si et fons signatus appellat hic
ortus qui designatur paradisum mqo positus est adum i xpus
velud tertio secundo ne esuiret 2 in
fonte gracia 2 ne sitiret. Concluset
autem dns hunc ortum tam forti et
hunc fontem signauit tam firmiter
vt diabolus puteus lacus et
leones rugientes longe a se excludat
2 nec vna quid pateret vmula q passi
introspice subtilis astucia nimia.
Concluset et ea ortus iste humano intellectu
q sic dicit. ecc. xxxix. Infirmior illo
rege sed nato de mundo no investigabit

Prima ab exterioribus dilectio. Cam
tissima sororum quinque sensuum custodia
Quicquid nitet sinus illam ecc. xxviii.
spuiat virgo autem suas spiis ne au
diret legem neqm 2 fedus percipiat
in oculis suis Job xxxi. vt nec cogita
ret de homine oculo suo fecerat hostia
ne tapet in vino indisciplinato 2 sic
de aliis sensibus vel sepes her angeli
ca custodia vsq v. Omnia facta dilec
2 sepiuit eam. Omnia her beata virgo
cui dicat angel' suis de q manda. dete
Contrario dicit de ea repla paulo pu
auferam septem eius q ilo i angelorum
custodiam vel sepes hr lex diuina
qm qui dissipat mordebit eu colub'
i dyab ecc. x.

Secunda ab interioribus s fossatus voluptatis
paupertatis.
Vacuati atra potentiam mundane p
spiritum 2 largitum eroganem sbe tepalis
vnde manu sua aperuit egenti.
Profund' p demissionem timorose humilit
qua intantum profunda 2 dilatata est
vt magis di capax efficeret. Ea enim
timorato sensum spiim depauperat q
bene apparuit i ea quando quesiuit q
modo fiet istud. Nolens imitari spo sensu
qm nos bn sunt vsque pituam.

Dilatatus pampletudinem eximie ca
ritatis. Subiunt eum filio dei. Ates apa
ime deypria suba implens illud pu
m. Honora dnm de tua suba.

Detractu p solliditate pacis singular
hm dicit ei sapia di vsq. hmp. Ecce ego
sternam p ordine lapides tuos.

Humidissimum pamore 2 voluptate pcue
vgnitatis q alica omnes fetores exclu
sit i mundicie carnalis.

Aquosus p mere haustam multitudinem pietat
2 humanitatis lacrimarum maxime tempo
dum passionis.

Tertia multiplex.
Protectio diuina. Qui eundus i secretu
pli sui multo forcius i secretu mates
sue. Unde de ea dicit vsq xxvi. Saluator
ponet in ea muros 2c.

Virtus omnimoda. Proverb xxv. Sic verbum
patens 2 absq murorum i virtutum ambitu.
Aquilitudo gracie 2 ssi aquarum ecc. xlvi.
Aque erant p murum 2c. Aque maris gre
mare. Mau vlt. Aque mechanicum eius q
muri eius.

Murus alius qi duplex s. i mocicia mei
2 puritatis vgnalis. Vel murus firmis
sn spoiti vl obduratio 2c q sucitudinis
vl iustitie munimentum vl murus fidei
fudatus sup firmitatem caritatis.

Operatio bona munus diam gra ome
geng pcti 2 ipa omna mne opa exibuit
filio suo eterno 2 mendico.

Quarta aqua cuiquaqi currens ipum
vndiqi munus plenitudo tocq gracie
Mau vlt. Aque i circuitu eius.

Cumula disciplinam sensum silencij que
velud q dam clausura possones vir
tutum sua 2 gnabat vsq. xxxi. Custos
sue culpe iustitie silencium et vbi
non est lis sepes facile diripit posse
virtutum 2 mitor 2c. xxxvi. Ecce etiam
q pati fluuio phison q mitp os pupille
Tybido q' maria fluuium 2 est opti
ma concordancia.

Vt lateres ipsi intiora pulchrium
vm ecc. m. tocens di de vgine abscis
co q p mitiscetq latz.

Ne transire pecus adhereret i cuiusq
2 i mundo vsq. ly. Nulla enim astucia
pentis antiqui irrepere potuit i hunc
ortum sic fecerat in paradisum terrestrem
Ne adipm deflorandum p summeret ma
nus apponere dicit vt adulter.
Ne vnor ipsi possit abestis gulam
vl depasci vsq. xxxv. Non erit ibi leo
2 mala bestia no ascendet per.

Vt aborto delicia 2 arceant mundi qui
pie fetores carnalitatum venenata
malicie quoq multi admisit cogitatu
desiderio vl assensu.

Hic ecia notat q' virgo vere fuit pul
chra 2 non vagabunda. Ne scorta qui
ete vacuarent q 2 adhuc pscrutur vt
filij suum vestis vesquie scorti ubi q dic
deo tyer vestes mea 2c.

Firmatq clauis illa sti clauis vetis dd q
claudit 2 nemo aperit 2 eq. Dat lecti
vsq. xxv. et Apo. iij. Claus enim tra
hit officia quia claudit aperit 2 confuat

Clauis dr gra sapie spirital' ul' ptas
claudendi 2 apiendi scriptas qd dicit
clauis dr quia fuit vir sapiens 2 multa
scripsit hac etem clauc xpus ineffabil'
2 sibi reuauit virgine celestiale sacer
tiz adgendu ea mirac sacramentu
2 virgini fuauit iterum vginale sig
naculu sicud dic bnis bn hac eta clauc
firmauit cor eius gra omez gaudiam
qm inspiracuit ei votu 2 desideriu pu
rite vgim aperuit aut intellectu eig
adcredendum 2 affectu addiscend'
De primo dicit ei luc i. Ecce gre credi
disti et. De secdo et vnu. fortis vt moz
dilectio eig diruit aut eig qm verba
angelica diligent audiuit 2 prudent
discussit cogita qual' i qm noua qm i
audita qm pulch' qm admirabil qm
suauis 2 quaz dulcis essi illa salutacio
vn 2 ipa ei filio suo dicat vsq. Quo
deus aperuit m aut. Ego aut no gra
dico et. Aperuit cor eius adcredend et
gsentiend verbis angelicis vnde dicit
ei Elizabeth luc i. Beata q credidisti et. Ap
uit os adconfessiuz suuz exprimendiz
2 humilia exordend vt fieret qd ei pmit
tebat vnde dicit Cuc ancil d. f. fi et.
Item aperuit os eius adcfiteb agendu
de preceptis bnficiis vnde dicit Magnifi
cat et. Et adtoti attribuend creatori
vn dicit fecit mi magna qui po. e et.
Repauauit eta cor 2 mentez eig adoma
memoriter retinenda que de filio dicit
bant vn luc ii. Maria d. decea qd gsna
omia v. h. gsa mc s. Ner sdiuz hec
fi 2 sensiuz omo hac clauc aperuit adm
telligenciaz omniz scptuza 2 omna
mstria sapie. Aperuit eta os eig i me
ecce phitue qm dacuit apl'os tamq
ingra noui testamti. Item hac clauc
dns aperit corda admtelligenciaz fidei
ora adpdicacoz verbi intellectz scptu
raz naturis rez sensiuz adcognitionez
affectiuz addenotionem ligwaz doctoriuz
addocend corda ppl'oz adcredend. Item
De hac clauc Apo iii. hec dicit scus 2 verz
qm habz clauc dr et. Item hec clauis
crux pqm apta sunt sacramenta ecce
qd signiuz est mysticione vel qd dicit scus
refertur ad pzem qui dicit Sicut xi. Ga
estote qua ego scus sum verz ad filiuz
qm dicit Io xiv. Ego sum vitis qui verz
est implendo pmissa v cor i. quotiet
enz pmissiuz Cum habz clauem dr quo
adsp'm sz cuig bentqnitate aperuit scp
ture 2 habet vsq clauu. Seiatz i mu
nitz sera vgimitat que mgni sunt re
stata adeo ul' homie nec tii sunt psum
polluz sine polluco vsq xxxv. Deo
dicit mare mpis. Confortauit dns s
tas portaz suaz. Vnde eta psalmo
quida Duc luas ramua portaz papua
patens tegi glie. Cum fuauit Vemes
ner transiegit exiens seras pudicie
figuratu fuit hec sera Judic v vbi dicit

q' iahel q designabat mariam clauo
tabernaculi sui 2 malleo sysaram in
terfecit. Et appellat clauo tabernaculi
tumilla qua firmabat tabernaculuz
quo signat vtero vgimalis cuig sera
fuit virginitas. Malleolq vero habens
figura thau figurabat crucem et hys
duobq interfectq e sysara qui interpreta
exclusio gaudij 2 designat dyabolum clauo. S
secundo virginitatis 2 malleo cruc. Ad
hoc enim to in nigalat intento dyaboli
vt nos a gaudio eterno excludat 2 gaudiu
eterni a nobis.

Custodiz illesione duma vnde
dic ei pater. Ego dns deus tuus ap
hendens manu tua dicenez tibi
Ne timeas quia ego adiuui te
vmo eta dicit ei pater 2 filio 2 spiritu scto
quasi singulariter quelibz psona vsq. xlv
Apprehendi manuz tua 2 fuauit te sicud
fecit tu deo de cyclusiombo lig orti sunt sub
appellacione vmee vsq. xxxvi. Noctem ac
die fuo eum sicut enz orto puiz e qd
custos tpe natiuitatis mb vt oparet ibi
fecunditate 2 custodiret illesam vgini
tate Gen. ii. Ipse eum iquatiuz deus ortu
duxit eam 2 adduxit 2 cus. q. p. o. b. deut
xxxii. Item custodiz sicut ortz iste ab
angel' vnde dicit ei mpis Angelis suis
deus mandauit de te et. com. v. t. Et
sub appellacione vrtim dicit marie 2 fideli
anime vsq. lxx. Cup mucro tuos gstitui
custodes i angelos lep bi bonq es dne
qui non es gsentiz mdz debilitate mu
roz fi msiip appuins custodia angelozz
Item et iii. lectulu salomb i. Mariam
Sexaginta fortes ambiunt. Quere ty
q maria lectulu vel principales psi xpm
tyi ortz custodes Gabriel i fortitudo dei
et Johannes i gracia dei. Quere ty
de throno de uno lecmbo hic enim ortz
paradisi est deliciaz xpi nouu. Adam
hic positz e duma virtute quando mu
lier ortu dedit vir. s. qui verbu eius fac
tuz est. Adq positz s. vt oparet mqlio
natuit psciis mater mlieno pgnim filij
2 custodiret illuz in quo natuit psciuz
cia mater mlieno signatz sigillo vir
ginitatis qua ipm sacratiz dm est vn
ipa dicit decca vsq. xxiii. Secretuz meu
mihi secretu meu m. Idis dic secretu
meuz quia a cofitentibz 2 apibz eig
mediante sigillo virginitatis dio ex
clusis dyabolq sicud p sigillu a secretis
excludunt qui no sunt amici. Res enim
signata ul' sigillata amicis exhibetur
inimicis odditur. Ideo eta dicit aquaria
fons signatz et. Quere ty de fonte
Item in mire sua positz e xpus in signuz
tui gtradiat a iudeis paganis 2 hereticis
Vel insignuz i m sigillu 2 ico i pressiuz
e cor meis p meditacionem 2 brachiuz p
opis imitacionem Ideo eciam dic ei filio
qui est signaculuz prius Ponere p sine
dic mihi et et. vnu. pone me vt signaculu

sup cor tuu i cogitationes Ablyc enim
vt lateret ipsis interiora pulchrima
am phi 2 i phi 2 pg partu retinuit illi
batiz integritate signaculu vnde dic
ei sponsa ct mq. Quam pulchra es amica
mea 2c Absq eo i ptet illud Qd m
tisq latet sdi deo cognitu nemmi
manifestuz Vel absq eo q p mtisq
latet i absq mtna virtutibz pulchri
tudme q omis homes latuit etia se ipiz
pmtnaz enim pulchritudme alia pul
chra 2 gmedabilia sunt.

Dristoptus Asupioli vt rorem solem
pluuiaz 2 aerem 2 hng suscipet que
venuit desupme quia dme datu opti
desuersuz e jac i Nubq scrandite
ortq iste hor i vemes insta st dristo
ptq fiut ortq iste quia multiq pcti nube
appetitam tribuit inter se 2 solem iusti
cie i xpm.

Onsitq tpe dme maurna
fn nobilis ille surculq s.
verbi tuo factuz mstruz
est trico mre hnamtatis
corto vtari vgnalis Densitoone di
jac i Cum manus ivetudme suscipite
mstruz verbuz qd pot salua v. Illud
st verbuz qd erat mpriapio apud
prem 2 pquem oma facta st jo i sic
enim i subtodo qsistit tota spes 2 flozis
2 fructq 2 non i trunco Sic i verbo as
sumente non in hac assumpto mstruz
assumentis vii dic ecc xxiiij. Hmne
omis qui vite 2 vitatis i me o. s. v.
2 v. et hoc est q dicit jac. de verbo
mstro q pot s. a. v. Et nota q mstruo
dicit cum mstro tricq surculq stroide
arboris sterili mseritur Bonle aut
duxit mstruz verbuz q 2 trunq mstrq
2 suaz suat naturaz 2 adste trahit
sapore trunci Qz pz si piri olei in
seratur non tn mutat naturaz fructq si
olei sapore adste trahit Sic 2 vpz
diuinaz naturaz suauit assumes hu
mana si abmstrmte natuie mortal
sapoem traxit s. fumen sitim fati
gatem 2 hng Consitq eia fuit ortq
iste omi arbore fructifera i vitute
omimoda vii spaliter dicit deo xpiz
salon ecc xiij. Sica ortos et pomeria
i azuram 2 sanctos 2 gseui omis ete
ner arboribz Item c. xij. Bene illiq
ste aiole aromatuz qsite apigmen
tarijs s. pri 2 filio 2 spiri sto Ipsa em
designat hester i portiz illuz 2 ne
mq qui regio cultu 2 mann qsitq erat
in eiuq vestibulo vetq assyeiz quinim
p magnificu pauuit Et cultq eiuq
cultores pater 2 filio 2 spiri sanc i tota
trinitas tq opa mspabilia Vel spi
les hmiq orti cultores mspiracio diui
na filij sapia Spiri sa disciplina spa
diligenoia pri 2 mris doctrina mo
nito angelica 2 hng Sic aut pot dici
ortq iste excltq spualiter ape diuino
2 inculto ope humano vn eze xxxvj
dicit Terra inculta facta e vt ortq
voluptate Excultq etia pvtute silenq
qd est cultq iustice ysa xxxij.

Plantatq plantauit ido pr lignuz
vite i xpm i mcarnatione sedq deau
sq aspiazz mortalitate mte Ortq em
iste ille est paradysq de quo legit Gen
ii. Plantauerat aut dns paradysuz
voluptatis apriapio plantauat i
planties aptauat herbis 2 arboribz
paradysuz voluptis i beatm vsque Ala
translato dic paradysuz i eden i deli
cias. Dns eiuq matia e apq speciale
eiuq carni et aie instruit omne genq
virtut Apriapio creationis s. cum
apparuit arida 2 gminatz terraz fecit
Vel apriapio i aprima orbis pte est
certo apriapio idem qd adoriente q
habz alia translatio Vel apm restaura
tionis humane que incepit a sacificate
marie Quere etia tytulo deputadyso
sp hiq plantis appellat filiq mtem
ortuz plantationiz ec Ipsa est etiam
plantatio dm ad gloriflcand ysa lxj
ad gtiam eiuz suaz plantauit dns ar
tuz ispiz qua abom fidele mcessant
vnde glorificat.

Et agricolatq Cum em amis ustri agri
cultuzi dei sint vii i cor iij dei Agricul
tura estis 2 jo. xv. Pr meq agricola
est azaria spali prozopatiua ipiq agri
cultuate vnde dicit scat m dns mag
qua potens e 2 spalius omi creatura
pot dice illud i cor xv. gtia dei sum
id q sum xpus etiam cui dicit c. xiij.
Quare colong fluturz es mtra Spalis
agricola existit hiq orti qui tenq i
orto 2 sepulcq i orto no i mito amag
dalene reputatq e ortulana jo. xx.
Eieciuit em inquiatiz deus ortolam
afficiu in vgme pessima radicez ori
ginalis extirpando i sacificate Spinas
2 vrticas avellendo i sonitis exhor
tione plantis vtutiz insaendo mstrac
collatione hymdaniori gtia irrigando
mspius sn supuenciae imcrementiz
subministrando mvtutis altissimi obum
bratione vnde vtq altissimi ob tibi sapi
q nascitur extra s. v. f. di.

Et pastinatq pastinare dicit
a pastu et est idem q ipiq
vaire vn azar. xij. Vinea m
pastinauit homo 2c Quia
xpus mitez suaz mpinquauit pigrae
dine gtia 2 caritate et deuotionis et
omi generalitate caristiatiz vnde
2 ipa dic filio quidst bam hz ei attribu
ens qupinquasti toleo mte cap mea
i moleez Vel humilitate mea q e cap
vtutiz meaz 2 eiuq merito cumulati
sum omi bono.

Fossus primoze cristiz vl filiolez Vel
fossa q filij parentis appassionez qm
ipa gtemplante fodierit manu 2 pedes

ipsis lignis clauos 2 qui mucrone
dire lancee ipsa pnte illum e ivisa
eius Potest dici q; qi ter spualiter
fossa Tertia iste primo qui eu tentu
tesim 2 dlusiu mdoluit Secundo qui
suspensiu metemuit Tercio qui ipm
cum sisse spm deplorauit Sic eius
dic bta bn. Non potuit videre filiu
crucifixu sine affectu matrem doloris
2 si sperarz resurrectiu 2 morte sup:
Qatu no ex virili semi Caturiu
ne si mistico spiramine sic dic dnbro
Qatu aut fuit illo semine bndicto deq
dicit Ysa 1 et ad ro. ix. Nisi dnus
exercituz reliquisset nob semen 2c
1 xpm qz semen est verbu di 1 filius di
Semen denicz non carnale si spuale
no culpe si gracie no viri si verbi
no corrupcionis si credulitat Semen
quo deus dedit benignitate 2 tra mri
1 gracia dedit fructu suu Semen q
i incarnacione tradit intram bonaz
virginem dico gratiam 2 attulit quid
Talis fructu tricesimu Malis sexa
gesimu 2 Talis centesimu In qu vero
singula primitiis sunt xxx.m lx.m
2 c.m Tricesimuz siquid fructu semen
hoc attulit qn xp pnnia sua 2 multa
tione aque i vinu nupcias cosecrauit
Sexagesimu qn q tmetia pdicauit et
q timendi gratiam multo mdulsit Cente
simu qn virgine mrez vgim discipulo
commendauit. Quomo aut beata virgo
hunc triplicez fructu optimuit hui sti
tulo Benedicta tu i mul stem de hoc
semine dicit Ysa vj. Semen sanctu
erit q steterit i ea 2c Vel sato seminib
amniz virtutiz q semina st mpniti et
fructificant vitam et naz aliorum suis
Omia em opa nra tam bona qm mala
dicit semen qua sic ex uno grano mlta
grana sic ex vno peto ul ex vno bono
ope multe retribuciones Et e semen
istud tpale si retribuitur etna.

¶ Aureolatu 1 distincto pareolas vt sin
gula quecq; locu tenant sdrita de
tenter de pnubo areolis dicit etna
c. vj. Dilectus meus 1 xp Descendit i
incarnacione pmortu suu 1 mbtam
virginez aduureolam aromatiz areola
dum aromatis 1 virtutiz gra xp 2 dono
vii dic pti aromatiz mens alia volun
tas 2 cetera azure Et pt odifere e xp
angelis omnib scis 2 cuilibz alie fideli
Adhoc etiaz descendit ibi vt pastatur
hortis quia delicie eius esse cum filiis
hominiz pali vnq. Et lilia colligat q
flores mundi cogitacionuz que de
signant plicia 2 sume placent 2 cob
tesuat adire mulierum 2 m ipis re
quiesat delecta 2 pastrit et ro dicat
colligere lilia. Flores em sunt bone
cogitaciones que floridum faciunt
mentez 2 iocundez 2 hnt spem fructu
2 bonoz opuz mpniti et remunera

tonis etue i fruto pter hoc em cta
altaria que desiderant mentes fide
liuz ponuntur lilia 2 rosa Bordide vo
cogitaciones ei fetent cum ipse sit apis
quaz fugat fetoz vn est xi. Porrius
i volatilibz apis sdo dicit est xxxiv.
florete flores qi lilia i mundis cogi
tacionib Deinde circulis i fra i vemen
titatu de delectablibz hg orti.

Planus 1 equal vt facilia m
fundi possit 2 irrigari plang
quia sine scrupulis 2 obstacu
petoz ul plang pmansuetaz
humilitatem 2 simplicez be
nignitatez quaz virtutiz merito
fluentis omniz gracz rigata e et m
fusa ez xlvj. Aque que descendunt
ad plana deserti intrabunt mare i ma
triam vel planus pequitatez iustie
qm i omnibz gsnauit vnde signat 1
xp 1 p dnma tuig vltz non st mdi
uerya mutati dnma gracia 2 signat
gratiaz plena gra 2c Vel etiaz plang
quia benignissima maria non i ve
nit petoz scrupulosam Et nota
q tunc dicit planices esse alian tri
qn ps non superemnet pti q e i via
dei qn humdanea diuitiz supplet
topiaz paupu Ado dicamq planiz fuis
se hnc ortiz quia humdacia azaric
supplent inopia generis humani
dam deplenitudine eio omes accipi
2 iugiter accipimq qntiz in ipa est
Et extensa ppietatez 2 caritate cq
amplitudo omb qn m se e recepit
sine ppdnazz acceptione Capie Equa
liter est illi cura de omibz i concutue
quasi dicat cum aplo ad phil iij. Re
stis in est deo 2c. Deinde extensioe
dicit Gen xxxj. vbi azaria appellat
ciuitas Et exibit vltra normaz men
sure sup collem Gareb 2 circuibit ga
otha et omez vallem cadaueriz 2 ci
neres 2 vmusam vsque ad torrentez cedron Ruper expo
titulo q azaria ciuitas.

¶ Gareb his vnde designat ppauadysiu
terrestrem qui e loci amenissimi longe
a mari 2 sic tractu amni hnitabili
sereti ado editi vt vsq; ad lunaez
globiz attingat vnde 2 aq deluuij
illuc no pueniri st dicit a magi
mlyystoriis Gareb enim fuit ortu e
2 solitaria ab hmana frequentia vnde
2 angeli i venit eam clausa metha
lamo q m inuit ex illo verbo luc 1.
et ingressi angeli ad eaz 2c Toto bnh
Quo ingressi ad eam puto inscetarium
pudici cubiculi vbi illa porta fuit clausa
sup st hostio orabat mab stupendo prez
sunz Solent enim angeli astare oran
tibz 2 delectari i hiis quos vident le
nare puras manu in oratione holocau
stiz sic deuotoib gaudet se offerre
diuino aspectui Tedez sicut Syrie

aut omnes quibus placuerunt ingressu
altissimi angelus indicauit qui ingressus
adeum cum tanta cum reuerentia salutat
ut nec fuit difficile angelo prouisum
hostium introire adabditum matre virginis
qui utique ex substantia sue hot habuit
exnatura ut nec sensibus sensibus eius ac
cessit ingressus Et paulo post Suspicandum
no est quod apertus i venerit angelo hostio
luz virginis cui unum in proposito erat
hominum fugere frequentiam vitare col
loquia ne dei oramus perturbaret silentium
ut gramentis castitatis temptaret Clau
serat itaque illa eadem hora supse hostiolum
suum prudentissima virgo si hominibus
non angelis Unde si potuit adillam
intrare angelus si multi viri facilius
poterant adessub.

Amenus i delectabilis ut sup deparadyso
De delectabilibus huius orti multa i varietas
ingressa Et altius ut sup deparadyso.
Spa enim omnibus creaturis verius potuit
dicere ayra quersatio meis e adepli
ni. Vnde et sublime eius quersatio non
attigit illud diluuium depuo dr Ode
mu. Galeduius i medaius i hoiridu
i furtius i adulterius i vndauerunt et
Sic i aqua material diluuium illuz fue
strem paradysum quo designat ayara
non attigerunt sed eis dixissi eis dns
ysa. lxvi. Ecce quasi orto uirginis et
paulo post subiungit Ecce ego declinabo super
altitudinem pacis et erit cum paradyso
ille tota terra alior si celo inferior Sic
maria omnibus virginem dignior solo aut
xpo filio suo inferior Unde bti Anselmus
Vnchil equale marie n. n. d. m. m.

Sanus i sanatiuus i medicina
lis i tunc herba i aromatis
spez i arbor medicinalis
que ibi crescit que singula
singulas habent virtutes Viola
humilitatis medicinat malum superbie li
lium virginitatis adustione luxurie i dns
Item. Alter qua inde natus est xpus
qui medicus i medicina e omnis morbi
etc. xxx vm. Altissimus creauit de terra
medicina i deuique xpm Item alter
in orto voluptatis letalis mestitiam i vul
neratus e gens humanus filius orto in
ventus e salutis remedium Huic enim et
ayarie quemadmodum ille dyalogus Deut. xxxii.
Ego occidam dic eua i ego vnde fuia
diat ayara et Vn aut quemadmodum per
virtus sanatiua ostendit etc xlvi. aq
eius quibus stz irrigat hic orto i de
gratia Et redient desuatera i de celo
vel abipso pre vel chaz abipso filio.
Et erunt fructus eius medicinalis s. in sa
cramento filii qui est fructus hui orti
i folia i verba i exempla i medicina
lagrentium mali i obumbrantes peccata.
Aromatis iuniperus enim ibi plantatus
eu austro iuniperus fluunt adilos aro
mata illis unde et. v. dic filius spm

sto Veni auster pfla ortu meu et
qi dicit O auster i inspiratio spis
sti perfla ortus meus i mat mea p
seuerant in suffla gratia hiundatiaz
vt hiundanter i medicinaliter defluat
bnficia i remedia adinfirmos.

Epus scis designat paustrum qui diat
qi austritate sternens s. aquilonis op
posita ne s. h. aquilo ortus ortusiz pur
lauit Dicit eniaz qi amatis temptans
vt si forte virgo temptaret se eis ad
uitorem exiberet. Dicit eua qi augens
spinna tre vt quitz gre i virtut in
hoc orto deus hmitas spiraiat adp
fectu incrementis pducet.

Aeratus qua ibi aer purior quaz i
villis Aura serenior Ventus tiquillior
lux temperatior Odor fragrantior vnor
vinatior Umbra iocundior Ruiis sua
uior Pomum gratior Cibus sapidior
potus frigidior Sermo serenior Con
tus placidior Fons prisinior Arbor
frondosior vbertas laetior Flos gra
tiosior fructus maturior Et tota hui
mentis scis qui omis vt ita loquar fle
rut qi de villa i de nudo Et mare
qusacro tota fuit mentitate paradysi
i tota paradisiaca qi ipsi e paradisus i orti
tota voluptas Deipa enim verissime
pat dicit sic de filio suo ysa. xl. Omis gs
qi non sunt coram ea i qi nihilum in
anc reputate sunt ei i ad ipsa ez eius
Item ibidem Omis gentes qi sunt sicut
i qi momentum statere reputate sunt
et Iob xxv luna non splendet i stelle
non sunt munde in conspectu eius Tribulus
vn apat velleri i spongie que i magi
na quantitate bibunt aqm i bibita
fortissima compressione resundunt Ipsa
e enim tra illa de qua loquit aplus ad
heb vi. que sepe venientem super se biben
imbrem i generans herbam optima
illis aquam cibit s. pri i filio i spm
sto accipit benedictionem a deo cum dicit
ei Benedicta tu in mul Nihil enim ut
multum fructum afferret sicut multum
bibulus ortus iste.

Cribimus fuci desiderio gratiae vn d
Gritiuit dni mea add. s. v et Ipsi e
cum area sicens imbrem solet inpe
Et qua scribimus pmittit ei pater
ysa. xlm. Effundam aquas super sitientem
i fluenta super aridam verbum effundam
sicut larpitudinem i phor qd dicit pli. aqs
defluentes notantur humidiora gratie
Item soli sicientes i vitant ad aquas
gratie ysa. lv. Omnes sicientes venite
ad aquas io. vii. Si quis sitit veniat
ad me i bibat ayara vero qi plus
omnibus sitit i desiderauit gratiam et
gliam filii incarnatum et mundi re
demptorem ampliorem gliam inuenio
qua sicut dr pab i. Desiderium suum
nisi dabit xpus bnis Qui esurit
esuriat amplius i qui desiderat adhe

amplius desideret q2 quicuq; desiderare potuerit tm est acceptacq; data
sit igit2 Marie gra 2 glia sed'm intensiones sitis 2 desiderij sui vn pab' xj
adiuliet grosa i venet gliam 2c her
enim vide primo 2 singulis exponit
de plena gra q; ipsa assumpcione
i venit gloriam et mitatis q; gram 2
gliam dabit dns Constat enim q; nulla
grosior illa que gra i venit Luc i. In
uenisti gram apud dnm 2 de iuenta
assumpsit quia bi potuit 2 potuit qm
voluit fuit enim sime humilis p9 xpm
2 ido maxime capax gre quia humilitas
vas est gra Vn quanto profundiq; vas
tanto capacia Doctor fons vite qui
tea i venit maiore profunditatem qm
aliqua alia creatura ubi magis in
fudit de aquis gre suae Sicut em
amari no implet petrina c. v. Sic
nec humilis gracia Semp em clamat
affer affer pri xxx. Est q; humilitas
vas capax gratie magm sadabil' hum
litas enim deus suos attendit 2 im
petrata adeo supplectoe unio deus
statim transfert adam i petrad'z
iuxta illud psalmi Dominus sam se
dere cupit sitis alta cut 2 ille vere
humilis et quanto plus habet i vn di
mag' mhiat advirtutes Item de
hac siti spiritali dicit Ipo in sme Qui
sitit veniat 2 qui volt accipiat aquam
vite gratis Qui sitit i qui gr siones hz
voluntatem Istud enim sitire est bona
spiralia totis pordibus cupiscere veiat
visiones sudaudis secreti devema ac
cipiat sacramenta 2 gratis remittet
ei peta Et qui volt accipiat aqm vite
i gram vnifistante grat i absq; me
ritis humanis Ingratia em q; prima
dat mitiz accipient no opitulat si
mgra q; iam bn apanti vt melig opet
gsert initiz apanti 2 accipienti non
excludit humana enim acto sic absq;
gra i vtil est sic cum gra semp prest
prima igit gracia gratis nobis dat
que de meritis meritis mis vtriq; co
pante nobis multiplicat Nam sicq;
p gram adquisione mispiratis si iam
gram p facto corde cepit qm nis mor
te prehenti sacramenti ut bapo ul'
sacra cummione phapaire non possit
salvus 2 quia in gra pure no pot m
fide enim iam acepta virtq; sacramentorum
iam gtmet 2 mlona voluntate q; in
tringecq; fidem veraz mspabili semp
gmitat meritiz bonoz opuz applicue
Gratis ergo aqua vite tribuit quia
eaz absq; omi merito opis p sola bo
voluntate salus credenti gfertur Qui
ergo volt accipiat aqm vite gratis
O qm prosa st ista supne dignitis
oracula omi pcio preferenda omni ac
cepcione digna omi devocione accipien
da omi memoria retinenda omi vite

pmerenda Vnusquisq; ergo videat qm
to qualiq; audita illa propiat precepta
custodiat ac perficiat

Vmido i humectacio 2 ma
defactis omi liquoribus gratie
Ipa enim fuit qm lignum
transplantatum sup aquas
q ad humorem mittit ra
dices suas 2 non timebit cum venerit
estus Ge xxvj et sicut granum madefactum
exse germen emittit aquo i toti fruc
tij sine gtractu altiq; gram Sic mara
madefacta gra spiriis sci sine gtractu
virili germinauit xpm qui est fructus
benedictus qui 2 dicit germen ip humili
ysa xlv Aperatur tra 2 g sal
irriguus Unde dr ei ysa lviij Erit qm
ortus irriguus 2c Et xxxj dicit filia
dehinc rigabo ortum plantacionis et
i debriabo partem mei fructus Et. ij.
Dic verij salon Getrudi in pistinas aq
rum adirrigandas silvas lignoz germi
nancium / xpus fons est 2 fluvius
amara paradisi Gen ij fons asscende
bat et irrigans vniusam sf'ficie
terre fons iste abissum i ma
tre omniz aqua Vel fons pomoru
pfuntes p sylchisim irrigatur aut potui
fonium stalie homoriz Dicit aut terra
irrigacionis humectari a fluvio pthra
tonis i vias subtiramais ul' mositis
xxxj stadijs aut xv // Mistice fons
iste xpm signat qui bene dicit ascen
dere detra qua nascens de virgine
ascendit non descendit que ad medium
pectoris descendit Et bene dicit q;
fons qua corda fideliuz suoz vnitez
domus spiis sci non cessat irrigare si sup
excellenter gsciam imis sic vn ibid
sequit fluvius i xpus egrediebat
ms sua incarnacione Vn dicit ip xvj
Ego venio apte 2 vem i mundum Delcio vo
luptatis i desinu pris adirrigand'
paradysum i diam imis sic vel egre
diebatur ms sua natiuitate de lacto vo
luptatis i devoto virginali adirrigan
i etiam qm irriguit primo fluent
quatuor evangelia que designant
p quatuor flumina ms dum de hac flu
mio ille vel eraz irrigant sanguinem
a aqua q fluxerunt de corpe eius Item
nota q ortus h' i amara habuit ipse vt
q; irriguus Inferiorq; stat 2 superius irriguus
inferiorq; completur triplicem fletum s. p
peccis ppriis si hunc non hunc q; multa
peccauit Item pmisericordiis aliis que
sunt p pne culpa 2 pena hinc hunc
concitus p passionem 2 transgressionibus
generis humani quasi dicit exitus aqu
deduxerunt oculi mei q; no custo le tua
o filii mi Communicas eraz passionibus
vnigeniti sui p quo humanitas arduis
lacrimata vide 2 ei dicit c. vij. Oculi
tui sic pistine mesebon 2c Item p hu
miserie idolatri dicens illd ps hew

m qma incolatu meo prolongatus est. Inter
ginus supnus hmit post ascensione filij
lugens p desiderio patrie 2 absencia sponsi
vn dicit cc. y filie urlm. r. o nos vtutes
angelice. Vlucrate dilo quia amore languo
ipse hoc coam videt vpu diuisse filio
ascendenti illud cc. r. Trahe me post te
quasi toto desiderio ipm psequens asce
dentem. Si enim spiritali dolorib affectu to
mitata credit pacentes 2 cum ignomi
nia descendentes denuudo oi quanto
putas desiderio psequta est ascendentes
denuudo cum gtia. Quantitatem enim
desiderij eius pbat gaudium qd' preter
meritis credibus assecuta pmensura
enim dilcionis 2 desiderij mensura gau
dij cumulat pu. x. Desiderium suum
iustis dabitur. Cum ergo toto desiderio
sequi desiderauit ascendente meritum
dilatatur et adeo dilatatus apl'o et
sancte mulieri cum quibus in oratione pse
uerans adhuc modice filij currebat vn
2 dilatatus patens magis quam repul
sa statim subdit. Curremus modo vn
gentum tuorum. r. i memoria beneficiorum
dei. Ex qua hominis et cursus vite huius
2 qi dicto cito terminat 2 succedit bea
tum sempiternum statim pappn ait
Curremus nulla decursu ipso facta alia
mentione subdit. Introduxit me rex
meus cellaria sua. Istem tacione hq du
plicis virtutis designata est azaria Josue
xv. 2 Iudic. i. paxam sedentes super
asinum qua pdpime vexit corpi suum
2 omnes deuiauit pranas humanam cor
poris voluptates. Cui dixisse videt
deo patri designata p Caleph qui i
terpta omne cor quia deo pri omne
cor. Pater dedisti mi terram arentem
i. vgin mitatem sterilem pnaturam.
Iunge obsecro 2 irrigua aquis i. fe
cunditatem. Et dedit ei pater irriguum
supnus i. diuinitatem filij qua irrigati
sunt angeli 2 bti inpria. Et irriguum
inferius i. filij humanitatem qm verbum
caro factum est mea cum predicatione
exemplis 2 miraculis fecundata et
mutans cna qi quoda irrigno vt
possit afferre fructum vite. Et bene p
azam que interpitat furbinda figu
rat azaria que forte qi furbinda re
putata est domesticis suis 2 ponti
ficibus templi cognito q contra qsue
tudinem omni predecessoriu mulier pma
emisisset votum pcetue virginitatis
2 hoc timuit ta apostolus demfinoia
saluatoris. Ter solum irriguum inf
si et irriguum nos fuit hic ortus qi
duplici irrigno. Superiori qd est cuius
que materiam habet desuper qd fit
quando exemplo caritatis eiq admo
rem inflammam. Inferiori qd est humile
que matam hic demsterio quando ex
eius humiliamur.
Complutus quia xpus descendit tam
sic pluuia in vellus hoc i vemes infu
pi enim fuit tira promissionis de celo ex
spectans pluuias Deut xi. Quere
tyrulo deterrit. Item de hac tira dicit
eze. xxxiiij. Deducam vmbrem iram
pore suo 2 pluuie benedictionis erit
Nota q in pluuia magna et aqua 2 hi
bundancia 2 gutta 2 minus situs et
multo maior in pluuiis pluribus. Et
ideo dicit. Quod pluuie bene vt ondi
gi immutabilis et immesa descendit
virtute plenitudo gratie in sacratione
nostrum sa obumbratione in filij dei
conceptione qui descendit tamquam
vmbra 2 imx de celo ysa. lv. Et inebri
ant mentes 2 infudit tiram carnis
virtutem. Sequitur. Et dabit lignum
agri fructum suum 2 tira dabit germen
suum pluuiam 2 tiram azaria pagri
mundum pfructum 2 germen intelli
Horificatus i. horatus. Sicut xpm.
passione quia filium dei suscepit in
tabernacione quasi horti. Vnde ipse dic
ose in fine. Ego quasi hor 2 ysai i. ma
ria germinabit quasi lilium. Quere
tyrulo delys que a superiori descenderunt
in hunc ortum vbi vnus dr hor.
Distillans in terrigenum lenissimo
attractu fruendum 2 herbis
suaue gutta hor et
pluuie susceptis a supe
ori vnde dicit eq cc. in
stillans distillans labia tua. Item in
pb instillicidys eius letabit germi
nans xpo enim sicut pluuia descendit
i vellus descenderunt ab ipo velleri
larga gratia stillicidia sup terrim cor
dis humani qz deplentudine eius
omnes accepimus gratiam pro p. do
agatur ipsa suo velleri 2 spongie
Tyrulo dema eius.
Horans actuc i. horistum ab ipo enim
fonte gratie affluit in pter adipem
2 abipsa adnos hor gratie quez sub
ministrat hic ortus pedibus i. affectibus
deambulancium ideo. Nebulosus 2 hic
maxime tempore i. turbationibus qui
sol iustitie descendens i. illuc inde as
sumpsit nebulam carnis humane
vn. iij. Et vnj. Dixit dnus vt habitaret
i nebula 2 quasi se ipm exponens
subiugit paulo pri. Ergo pnitendum
est quod deus habitat sup terram
Delhac nebula dicit ecc xlvj. Ayedi
cina omnium i. festinatione nebule
obuians hor abundore vamenti hu
lem efficiet eum 2 lapsus de yrabolo
Medicina oi sanabilium. s. nota gan
geli celestes non egrotabant tad
ventu xpi diabolo qui superbiebat
totus erat mortuus et ideo insana
bilis vnde dicit ei ie. xxx. Insana
bilis est fractura tua pessima plaga
tua homo qi propanis hujus illius
sanabilis erat quia demones ipm

relinquerat seminum

relinquerat seminium luc 2. Puebat
em quo adolpa pnatiuitz fl mortuus
erit quo adaiam pgrta sub tractatu
qd dr Sapie 1. Ganabiles em fecit
natones orbis terrarz Item ad dicit
Aspiciens alonge esse video nebulaz
totam tiam tegentem Non dr celiz
qua non puenit beneficiu meiuna:
tonis adangelicaz creaturi / fuit ergo
meiuna tio ayedicina omniz hominiz
nl omniz infirmitatiz qua humilitas
meiuna tionis curauit superbiaz Cari
tas inidiam Benignitas iram Accel
leratio pigritiaz 2 sic de a'ie vel omn
1 culpe 2 pene Prima enim infirmitas
tpi tendit homo fuit culpi ex hac in
aliaz que e pena Ez plingi accidit
q primaz qualesit de ia Predicaut
noster xpus non potat quia no dece
bat assumere culpam nram 2 assumpsit
penalitate ppi nos liberauit
a culpa 2 si non diz a pena Et obliga
uit se q pnaz 2 a pena 2 deb' retinuit
nobis pictiq ghra morez alioz medi
tor s. corpis suiz 2 spm sm Ayedicina
q' omniz 1 salus humana generis In
festmatone nebule 1 meiuna tionis dm
te Deo aut dicit Infestmatone autez
nebule qua nebula 1 caro qm suspsit
de virgule 1 momento quo virgo de
scendit Fac ar do f m f v t opere
spus sci qui nescit tardi tez mo num
ta sunt 1 corpis formata Residuiz hi
auit qre mstra vbi xpus dr tes Item
pnebulaz istam agrue pot designari
Aqua que bene dicit nebula qua
aeremis elevata Que festinauit qui
ex hundancia cordis fidelis eructa
uit illud verbuz homi hic 1 fiat in
te Et phor verbuz medicinalez cura
tonem gtulit nobis 1 xpm qui langu
ores nros portauit ysa liij Sed
ex gtulit medicinaz afinatiuaz qua
imitacio eius qram afinat 2 accumulat
vnde dicit Qui edunt me 1 sibi 1 tez
porant imitando adhuc esurient actu
mulationez gratie Quia nebula te
git solem ideo xpus dr ex xxiiij Sic
nebula ide carne assumpta texi om
nez carnez 1 a dom homie carnali lu
men diuinitatis abscondi Carnales
em lumen diuinitat subnebula car
nis non viderut 1 non intellexerut
qua sic posuit deus tenebras latibu
laz suiz Quia destensa nebule sequiz
e serenitatis 2 meiuna tio xpi ta fuit
nostre reconciliationis ai pre 2 mre
illuminationis 2 etne claritatis.

Quia sicut nebula claritatez sl' tem
pat qui nisi imbe mhoitis videri no
pot sic xpus nebulaz humane carnis
induit vt tactessibilez sue claritatis
lucez nobis faceret accessibilez Job
xxv Nubes latibulu eius.

Quia sicut nebula solis ardorez temperat
2 refrigeriu pstat tre nascentibus vt
floreat hortus 2 arboreb pfuet aur
dore ipsis solis Sic xpus humanitas pus
sucritatez temperauit 2 mseriore pas
sionis gbrista Ther nebula vt prauret
nobis refrigeriuz gtia 1 centuplu vigo 2
2 pfuaret aboardoribus mseri Quia
sicut nebula tre 1 mundicab tegit 2 ab
scondit alveal' solis hmo sic xpus ne
bulaz carnis sue inter nos 2 deu prez
mizi posuit marie 2 pcta mea misi
cordi operuit passio carnis sue unde dic
et xxiiij Sicut nebula texi omnem
carnez qua exaltaty marie stapulis
suis obumbrauit esse.

Quia nebula tiam rigat 2 suo humore
quasi quada roze 1 pigrat 2 impreg
nat adfructu generandos Sic xpus
meiune appuens roze gratie sue me
tes 1 fructiosas impinguauit pigredi
ne caritat vt facerent fructuz vite

Quia nebula dissoluit gelicidiuz aqu
lonis 2 xpus qui e vapor virtut dei
Sapie vij Illud gelu de quo dicit et
xlij Frigidus venti aquilo flauit 2 ge
lauit cristalli aliqua Quere mstra tu
delis que destenderut orbiz a superiori.

Quia virt floreb sicut poz mflorulez vi
tis 2 olive 2 xpus verbo 2 exemplo de
lectabilia mundi Job xv Ledet qi vinea
ip uno flore vetat eius 2 qi oliua pi
ciens flore suiz 2 loquit de mundo uel
mundi amatore.

Quia pp e tiam pp passione peccatoru
2 pmitatez exaudiendi clamantes ad se
ipse dicit ap' iv Non vem vocare iustos
sed pctores Et deo dr ppe e omnib inuocan
tibus eum 1 veritate.

Quia late extendit vt obumbret 2 pte
gat sic 2 caro xpi extensa marie vn
de dr ez xvj expandi amictuz meu
sup te 2 vocat amictuz suiz nebulaz
carnis sue 2 hoc e qd dr pb expandit
nubem mpteoz ecc 2c.

Quia diem turbat vt solem ostendat
Qm enim tempis nebulosiuz e tut solem
bene sustinemus usu Sic xpus iter
natis gtempnauit se hipientibus oculis
mortaliu 2 in aduentu suo diez humanu
1 mundanaz pspitatez ipam gtempne
do nolens fieri trez Jo vj 2 mundi co
temptuz docendo turbauit vt postea
clarior 2 benignior amicis suis appa
reat sic pp nebula die turbat sol
ipsa dissolsa feruetq 2 clarez micat.

Quia diuisa nebula sol apparet 2 diui
sa carne xpi anima sl diuinitat 1
resurrexit appuit prosectoem.

Ideta q non solum nebula
dicit caro xpi sed etiaz nube
cula sui nubes Jn iij et
xlvij Ecce nubecula parua
qi vestigiu homis ascende
bat de mari 2 loquit ibi quia non plu
erat pluere annos Isti anni spiritaliter

tempus sublege tempus ypiur i quibus no
di stillaut sup terram Anna pluma Et
in tempore gratie apparuit nubecula
gre i xpi Quasi vestigium hominis 2 no
dicit vestigium simpliter si qui vestigium
qua non spe viri si ope spiritus sancti
concepta est 2 natus ascendit de mari i
de uto mare Ascendit qua excellen
tissimo statu vite humane fuit.

¶ Item helyas dicit pater puer missus
ad mare Gabriel missus ad maria p
mus gens Salutacio vnde Ave maria
Ecce in plex commendacio ad se gra plena
ad dm dns tecum Ad nos Benedicta tu
i mul'. Vel benedicta tu ad se ad nos gratia
plena Tertius assertio vn Ne time
de maria 2c Quartus filius di annuncia
vnde Ecce concipies 2c Quic gaudio co
mendat a quibus angelis sublimitate vn
vocabis nomen eius ihm Aptitate vn
hic erit magnus Nobilitate vn filius
altissimi vocabit Dignitate vn da
bit ei dns sedem dd 2c Dignitatis
eternitate vnde regni eius non erit
finis Sumitur nomen expressio vn spes
ecce serua mea 2c Sextus exemplis ad
dicit vn Ecce elizabeth 2c Septimus
omnes hesitationis amotio vn no erit
impossibile 2c Intuere aut quare xpi di
nubecula parua nota duplex humilitas
exterior 2 interior Item hic nubes me
dia inter celum 2 terram 2 xpus homo
mediator di 2 hominum 1 adthy 1
Hec erat nubes aquosa descendens
sicut pluma i velut ex nonnullarum
serenitate fere Ascendens i celum plu
uias sci spiritus misit vn dicit ezc xxxvi
Effundam super nos aqm munda 2 Tempe
statis factura et vehemens admiratus
qm mortuus eius erit tempestas valida
pulcra aut corpus dmi dicit nubes q
depurissimis sagittis bte virginis fo
matus Quos sagittas et pluias mi
tituos celestis sic caliditate i caritate
humores adunitrmetus sui decorem o
ly seculi travit ad se iudicis sdis iustie
i benignitate pietate supne hec sunt
nubes hius nisi vestigium hominis 2 af
ferens sanctus plumas corpore salute
humane redemptionis fere aut cas
dem spectatis hz nubes cum nebula
In nativitate candida ppter i innocentie
2 omnimoda 2 puritatem vnde apo 2 my
Vidi 2 ecce nubem candidam 2 super nu
bem sedentem 2c Nubes candida munda
xpi humanitas Quere tylo q azura
nubes Tunc enim nubecula ascendit
de mari i xpus puer puulus de azura
inquisatione lucida phom exemplis di
fusionem vn mtis figuratione nubes
lucida obumbrauit eos i aplos ezc i
Vidi 2 ecce nubes magna 2 ignis involu
cens 2 splendor circumfulgens 2c

¶ In passione rubea ps dcms ppter rubri
catem vn dicit ysa lxiii Quis c iste

qui venit de edom tinct vestes de b. In
passione cum fuit nubes vbi toti gen
humano refrigerium dedit vbi sub um
bra alarum suarum pteexit genus humanum
Et in resurrectione fuit lucis qm omni
mortalitate deposita 2 passibilitate
surrexit.

¶ In sepultura nigra 2 obscura cui no fuit
ei species neq decor.

¶ In ascensione forte iacinctina pretes
tolorum induitur vn ecce nubes lucida
2 forte iacinctina suscepit eum ab con
lis mirantium.

¶ In iudicio ardens erit 2 ignea qm ignis
ante ipum predet 2c.

¶ Item de hac nube dicit ysa xix Ecce
dns ascendet super nubem levem 2c expo
sitio sic invenies titulo de septem vi
tis Nubes iste ceu xpi quie bene
dicit levis quia sine pondere peccati q
ido dicit nubes quia nos irrigant plu
uias doctrinarum extinguit tonitrus qm
nationum phisitrauit et quidem fulgo
ribus coruscationibus miraculorum 2 sua nos
obumbratione pteexit vnde xpus homo
dicit ec xxxvi. Circuit nebula tegi
mentum carnis Et videt q dixisse debu
erat ppter descendet dns a nubem
levem sic dicit ibi infra ysa lxiv. vt
dirumpes celos 2 descenderes Et no
ascendet super nubem levem q non se
exaltauit sed multum humiliauit assume
do carnem sicut dicit aplus phil. ii Et
quia descendens i carnem qui antea
ignotus erat mundo sic ascendit i noti
tiam 2 honorificentiam hom id dicit
super nubem ascendisse Vel alit mar
tinus dm dicit ascensus quia tunc visi
bilis mundo apparuit sic nubes nobis
melius apparet ascendendo qm descen
dendo Vel 10 ascensum dicit super nube
quia carnem xpo sic subdita fuit spiritu
nec aliquid adversus spm cognouit Vel
id q sic in notitia venit vt dom est
ante prius esset deus abscondit ysa xlv
Vel ab effectu quia natura humana q
assumpsit ascendere fecit Vnde qui po
nit nubem ascensus suum 2c Ecce est
enim nubecula que xpo nascente ascen
dit de mari i de maria Et fuit hec nu
bes quasi sex colorum vt dom a supra
Et nota q ppter loquens de incarna
tione vocat eius dnm vt nocat di filium
qui est rex regum 2 dns dominantium i
thy vi et apo xix Vel quia tunc re
mebat disiuncta iungere simul
simul gra dubium qd factum e mortua
Cepit et ingredietur egyptum i mun
dum nascens de virgine Vel egyptum
adiram ay. ii Angelus dm apparuit
in somnis ioseph dicens Surge et
accipe puerum 2c Vel egyptum i cor
humanum illd illuminando lume fidei
quia prius erat tenebrosum Quere tylo
de aurora 2 hoc e q dicit zach' luc. i.

visitauit nos oriens ex alto Illuminare
his qui sedent in tenebris et umbra mortis sedent Et
commouebunt simulacra egypti a
facie eius et conuertetur cor egypti in medio eius
vel demones obtinuerit terrebit
vel mouebunt sy. c. 1. destruet idola
tria Magi adorauerunt eum
uxta prophetiam balaam Intelligentes
natiuitatem filium dei qui magicam artem de
struere Venerunt ipsum in bethleem
adorare a facie eius 1. apparuit eius
et cor egypti tabescet in medio eius 1.
sapientes mundi obstupescent et sa
pientia eorum destruet ysa. xxix. peribit sa
pientia et Abdias perdam sapientes
et pb Omnis sapientia eorum deuorata est
Moralit. Ingrediente domino. pt. ferrum egyp
tiorum cordis humanum statim corruerunt
simulacra idolorum Si vero adhuc stat
in corde tuo hinc simulacra arguunt
tibi quod dns non dominetur in corde tuo
Quere de idolis hinc Et nota quod hec
audacia habet ysa. xix. Ecce dominus ascendet in nube leui et egyp
tiorum mundi tenebrarum pectora et caligine
ignorantie obuoluti multitudine miserie
meroris offecti tacite enim dicit xpi in
carnatio hominis egypti quia egyptius
interpretatur tenebre uel meror.
Tenebrarum euacuatio gratia errorum
quia ipsa est lux mundi ysa. ix. habitantibus
in regione umbre mortis et
Seruus desolatio gratia accidiosus quia
ipsa gaudium mundi lucis Annuncio vobis
gaudium magnum et
Iniusta extimatio gratia iudicis et
auaritia quia ipsius caritas est. i. io. iii.
Et pt Ambulabant in latitudine glorie amb
iuuitate parvulus cor oportet esse ad
suscipiendum illum qui replet celum
et terram iere. xxiii. Nunc vaporem videbit virgo dicit ecce xxxi. Quasi libam
non in fumo vaporum habitacula me
am et Quere in ferrum De arboribus
vbi agit de libano et optime exponitur
Ecce sus Cremes et
Iudeorum sed per multitudinem
virtutum que designant per
in mirabile multitudinem
herbarum et arborum radicum et
arborum aromatum de quibus infra Cre
mes de herbis et aromatibus et. iii. Cyp
rum nardus et Ipse est enim arbor seu
lignum densum Frondium hinc tri
nios qui tamen habent simul lenit xxxi.
Dempsit enim frondes magis tenent vi
rtutem et diffamatio corrumpunt Hec eius
condempsatio bonorum operum et meritorum
et virginitatis uiuere fidei et perseuera
tia que sunt dent per exemplum et ci
quilibet xpo obuiare est Ripa em
di gaudet acceperunt omnes virtutes
in superlatio gratia et thus dempsit
debetque constituere diem solemnem
splendorem sado eius virtutes Item hec
dempsitas notat ezc xlvi. Comiti

me ad ripam torrentis et paulo pri
ex omni parte omne lignum pomiferum et.
Et Apo xxv. Exutrique parte fluminis lig
num vite et ecce xxxi. quasi cedrus
exaltata est debar deserti ysa. xli. vbi aspera appellat solitudo
et desertus vbi sic legit. dabo in solitu
dine cedrum et spinam et myrtum et lig
num olium ponam in deserto abietem et ulmum
et buxum simul.
De cedrus que est arbor alta et pcera
altitudo celestium desiderio et contempla
tionis eius quibus diuinis celos attingere
bat stab mtia Cap. 1A.
De spinam multiplicis tribulationis pnc
tones quibus in filio tui filio et pfilio p
passionem punctebat et ecce amaritudo
vite pnt.
De mirti omnoda corruptio carnis
et spiritus tum abomi peto qm auctorum tat
lesione et corporis putrefactione.
Plicium olim opa cautat et nunc quia vtiq;
tanta fuit ira qua filium suum vnigenitum
in mortem tradidit ipsaliter humanam ge
neris sicut dicit Michee vi.
De abietem que est plana leuis et sine stru
pulis in masuetudo et lenitas cordis
pulum quem vites sustentat omnium
suam deuota sinceritas et fructificatio
terra di sustinet et supportat.
De buxum semp virentem fides ipsius vir
ginis quia nec ecce in filii passione defe
cit et ideo forte crux buxabat in tempe
dinem passionis quia pfidem vite vir
ginis ipsa crux honorat Item moralit.
Septem arboreas hic nominant que de
signant vii virtutes principales que op
ponit vii criminalibus Cedrus impu
tribilis castitas gratia luxuria Spina
pungitiua et excitatiua Vigilancia
gratia accidia Oliua lenitiua ira gratia
auaritia Hinc mitigatiua tempantia
gratia iram Abies altitudine reliquas
arbores transcendens et cuius auxilio mare
transit et mitiat promissionis peruenit
Caritas gratia iudicia Vlmus que vitem
fructuosam sustentat patia gratia iniuria
Buxus humilis et semp virens humi
litas gratia superbia Alitur abietem altitudo
celestium desiderio et vlmus ponit hic
loco vitis quia idem erit primum et pauper
sustentant Vii ant. x. qui rapit ipsam
in nocte ipsie mitedet ipsie accipiet Alit
et Moralit Per diuitiarum signatur
religio primo ponit cedrum inpuribilis
et boni odoris hoc est castitas vel mor
rupcio hi ipso enim quod tinet quibus aputre
dine luxurie odorifera efficit do et ho
minibus exputredine enim fetor et mor
rupcione bonum odor hoc est prima vita
mina omni nisto Ideo nisi prius pudi
cia sedeat Sequit Spina. i. quinto
de peccatis quia aliquando gratia fuit
spina peccati debet quibus corrupna
vel spina corrupcio que debet esse alba

vt correptio pecat de adulterine mente
2 manu hereticorum Non migra Qu ē spi
exmalicia accusat quis firm sim Ad
thes. mfi. Corripite mquietos este
ffma Consolamini pusillanimes este alti
2 hec g solacio designat primitiz que
prim gsequent quia mirtiz confortat
membra debilia vn ysa. xxxiij. Ad
fortate manu dissolutas 2 gt. v. d. est
vij Non desit plorantibz i con Oz ff
pciz eg solari verbo si desit opi ff
2 ligniz olive i desit ima actuatis.
Et vmbrosa ppa aria em velud i orto
adempso 2 vmbrosd i vent vmbra spi
riaciones adhac em obumbrauit ei vir
tu altissimi mfiliy occione sicud de
mistra vt 2 ipa pcibz suis meritis et
exemplis obumbraret petoribz gtia
feruorez diume uricudie 2 estu cq
libz prauc caupie spa em est arbor
ramosa 2 frondosa cuiz pulcritudo
delectabilis admitendiz vmbra de
siderabilis adquiescendiz fructu appe
tibilis adedendu Et ria enz sunt q pre
cipue viatores ad arborē potestatem fugē
gspellunt estus turbo 2 pluia Et hec tria
designant que tendentes adpriaz p
vium hy cuili principalit mfestant Con
cupia que prestum Cupidia que pturbiez
diabolicaz mportunitas assidua
temptacionuz que p pluuiaz designat
Obumbrat aut nobis maria contra estu
caupie ex castitate contra turbinez
supbie ex humilitate gtia i portunitate
temptacionis diabolice vn tuta assi
due oronis Ver patet suma eiz be
mgnitas sup id q possimus nos temp
tari ff cum ipis temptacionibz dat p
uentiz sdo de ipa dicit ysa. iv. Erit
tabernaculuz i vmbraculuz diei abe
stu 2c Quere tylo q aaria taberna
culuz Obumbrat aut pcipue sup ca
pita bellatoz qui admitiroz ipsiq
pugnat gtia tria vicia supdicta. s.
gtia supbiaz phimitatez gtia auari
ciaz pcrlaxitatez gtia luxuriaz p
tempanciaz 2 castitatez 2 sic saliys
vt dicere valeat qui sic pugnat Ob
umbrasti o maria ff cap meuz i die
pelli Item obumbrat maria petozi
bz quia ipa designat p ppiatoriu
exo. xxxvij. q obumbrabant duo che
rubin sese respicientes mutuo vsis
multibz mppiatoriu hec duo cherū
bin sunt mtipsa vtinitas 2 materni
tas que quasi solent habere multz
aufis Nuc alutez sese respicunt qz
et virgo e fecuditas 2 fecuda virgi
nitas Dehoc eleganterissime dic qui
da purtz et mtegritas discordes te
pore longo vtinis mesimo federa
paris habent Et bene hec duo vocat
cherubin qz mterpiat plenitudo scie
quia solus dei sapia scuit 2 potuit
virginitati fecuditatez quige i maria

vn ad To. xj. exclamat aplus O alti do
sapie 2 scie dei 2c
Abscondens in eo siquid abscondita
latuit xpus nolez mensibz vn de
ei ysa. xlv. Vere tu es deus abscondita
2 m assumpsit nubiluz mte carnis
mqua celaret dyabli 2 seculi pnc
qui si euz cognouissent nuqm dnm
glie crucifixissent. i. cor ij. 2 ita no
essemq redempti Ipa enaz abscon
dit petozes quasi subsondibz 2 in
ms pietate 2 mse sue aspice sedent
mtiro no iudicij vn designat pozti
voluptate mquio abscondit st adm
2 cua pz petri Ec. m. Et latebrosa
mbroso sensu i Toportuna tempes
tiuz latibuluz depsitas eiuz arbor
latitudo 2 multitudo foliozu vmbraz
facuit Et hec tria. s. multe arbores
lata 2 multa folia 2 vmbrositas p
vehemens exhys duobz prebent la
tibuluz Et io aqua sicnat phesier
regnaz que mtp abscondens in
por eiuz orto posuit xpus tenebras
latibuluz suiz hec tenebre sic dic
glo. signat incarnacionis mysteriu
qd nobis ppfund est 2 obscuriz lati
buluz suiz dicit i secretuz maiestat
suc que nube carnis tegebat Et hec
nobis erat nūcij quating fides sic
hnet meritiz vnde ung Dne abstde
te vt credamus Et forte pp hoc dixit
deus vt habitaret in nebula in ti vm
hoc aut latibuluz tunc aperiet in
videbimq eiuz sicuti est pp hoc vbro
sitatez dicit filiq matri ysa. xvj
Pone qi noctez vmbraz tua in mer
die i in manifesta dyabli pscucione
2 temptacionuz feruore Abscondē
fugientes 2 vagas ne p eas habi
tabit apud te pfugi mei Moab
esto latibuluz eoz a facie vastatoris
vmbraz suaz ponit quasi noctez in
meridie Maria quia abestu temp
tacionis securitate defendit afflictos
2 refrigerat patientes spa enaz
abscondit fugientes mundiz carnis
2 dyabolus quia pusillanimes et
timentes dei iudicii rapit 2 in
ceptit Vagos non pdit quia tep
tatos peto non exponit nec vagan
tes pq varios errores quibz ms
est deserit mgsultas si eos adsulu
tem abscondit oronibz 2 exemplis
virtutum adversoze pertantes p
fugas dm recipit quia fugientes
a tempore iudicij misericoriter qd
lat sic veme tribuens desperatis
deo de ipa dicit pb petri i maria
refugiuz hereticis 2 leporibz Tylo
qd maria petri Et appellat hic ma
ria moab qz descendit sm hystoria
degenere a moabitaz. petuti vnde
2 dicit petra deserti ysa. xvj. Ta
cone enaz hy abscensionis designa

ta est p̃ rahab scrichutina Nam sicut
illa rahab iudeos exploratores exce-
pit 2 abscondit Iosue·ii· Sic maria
iudeos i vere credentes sc̃z 2 filios
israel 2 exploratores veram viam p̃
missionis adpossidendam eam Sic
etiam pia mater abscondit filios suos
subpallio quia pater volt vlcisci sic
maria credentes adse xpi iustitia
formidantes Ex nota q̃ res crossa
2 grandis non ita de facili potest ab-
scondi Sicut q̃ tibi est adhoc vt pos-
sit abscondi subpallio i sublatitudine
mee eius vt sic frug̃ i oculis tuis per
humilitatem non turpiter pelatos vt sic
munditiam castitatem q̃ cum fetore luxu-
rie non possis adeam ipm̃ ire vt
sic mirificos aliquim apud me ma-
tre refugiu no habes.

Quid mise q̃ mundi mundati
mentis i tellus Cap vii·
Apo·xxi Non intrabit i
eius aliquid inquinatum et
facens abhominatio Et
emundans Emundat eius suo vere et
stillicidius pedes i affectus deambulationum
i eo p̃meditatos 2 manus i opa propter
eius imitatos Id vere etiam solos ablu-
ere sordes pedum 2 manuum.

Admirabilis papie mterba mise ipo In
flore et infructu Insecipo quia ortus
ste i apara sup̃ natura sup̃ rationes
sup̃ assuetudines sup̃ humane conditionis
meritum suum peperit ortolanum Sup̃
natura quia virgo peperit dm̃ Adhoc
enim intelligendo ratio humana non suf-
ficit vnde exclamat Isai lxvi Quis au-
divit vnquam tale aut quis vidit huic
simile Sup̃ assuetudines quia de sem̃ se-
cundo xpi accepta est Qz cum caro de
carne aut spus de spu oriat hm̃ assue-
tudinem p·m· ad natum e externe carnis
e 2 q natus e ex spu spus e Ex q ciò
de spu omo nomen 2 laudem 2 mi-
rabile e Sup̃ humane conditionis me-
ritum quia virgo sine dolore parens
meritum humanum non exigebat si prao
oppositum vnde dicit p̃ mat p̃ petit
in dolore pres filios 2c ad ho exclamat
ipsa venite 2 videte opa dm̃ que po
suit p̃dicta si tiam.

Item alium mirabile mise quia i vto
virginali qui xpus p̃ hic ortus desig-
nabat tria mirabilia facta sunt.
Primum mirabile q̃ ibi deus factus e ho
Antiquus dierum puer verbum infans
Eterna temporalis Immortalis mor-
tal' Immensus pusillus leo agnus Creator
creatura Qui fecit hoc q̃ factus e p·i·
verbum caro factum est Sere xxxi Cre-
avit dns novum s tiam m·c·v· pstm
sua 2 virtute.

Idem mirabile quia qui fecit ventre
factus e i eod ventre hoc e magnum
mirabile sic si quis facit domum 2 plea
na secreti in ead domo ideo di mpe Glo-
sa dta sunt dete civitates di homo natus
e i ea 2 ip fe al vsq lxvi Quis au-
divit a q v huic sile

Tertium mirabile quia venter ille magis
se gtinuit i dm̃ q̃ totus no capit orbis
vsq xlv Vere tu es deus absconditus Tu
terra vgmali de magnitudine eius illa
dicit Iob xi Excelsior celo e dumnte
q̃ veritas deus Inferno profundior humilitate
quia veritas homo Longior terra mensura
eius plongatum latitudine Latior mari
p̃ caritate Augus Suy omia non clausa
Subter oia non depressa Intra oia
non inclusa Extra omia non exclusa
Virtus in flore q̃ in singulis herbis 2 ar-
boribus suis flores retinens 2 fructus
proferens nec ipi fructus flores amittens
Vere mirabilis ortus Inquo fructus sic ve-
nunt vt tamen flores non recedant sic
fructus maturescunt vt hi flores non
marcescant Ideo de floribus suis 2 fruc-
tibus dicit Cantica cant xxxiv Flores
mei fructus honoris 2 honestatis Virtus
in fructu cum fructus xpus thus vel
turpe cum xpo quia in sola 2 expolatum
liere concepta e sine pruritu 2 fetore
cohitus q̃ nulla alia vnde designatur
lapidem excisum de monte i d̃ maria
sine manibus i sine opere nupciali sicut
glosat aug̃ Dan·ii· Vel de monte i
excelsitudine humane naturae in qua fuit
an peccatum Talem enim quo adpetit i mu-
nitatem assumpsit xpus humanam naturam
qualis fuit an peccatum Quatuor enim
sunt status hominis Primus an peccatum Se-
cundus post peccatum an gratiam Tertius subgratia Ri-
mus glia Desumptus status istis aliquid
accepit xpus Primo peccati immunitatem
Deinde penalitatem Deinde gratie plenitu-
dinem Deinde potendi impossibilitatem
2 omnimodam vitatem contemplationem
Quia in ipa concepcione formata e mater
sta tm̃ sic dicit Dirthepus cant q̃ tunc in
sibus humanis non possunt lineamenta
distinguere ecc xlvi· Medicina omnis infe-
stinatione nebule Nota infestina ne ut
sup̃ vbi ortus dicit nebulosus.
Quia caro illa non tetigit aliam tunicam
vnde dicitur Qui incredit sine ma-
cula Ideo dicit xxxiv· Ecce stalo dnus
germen iustum i xpum iustum i germine
i inceptione quia concepta sunt sine ori-
ginali vnde dicit e maria Luc·i· Et
nascetur sanctum nascetur natiuitate i vtero
2 exuto Propter hec mirabilia 2 has dig-
nitates dicit caro xpi vnita ibi alio
ubi vnita meam Dni eua glia ibi Hum-
ge glia mea 2c q̃ ea diabolus vicit
2 nos a veri tyrannide liberauit Im
gularem concepcionem in qua statim humanitas
iam Singulare natiuitate q̃ de v-
gine natus est porta clausa p̃ peccati i
munitate quia ipa e mulier leuis i sine
pondere peccati Vmone tu vlo q̃

verbum caro factum est.

De caritudine singulariter unde dicit ei pr
Bede adertis meis i. imperioribus bo
nis meis Alio ea modo mirabilis e
fructus iste ul' ortus iste infructu p xpm
statim in suaveceptione omnida fruebat
diuinitate et plane sedm meritum q diui
nitati personali erat unita 2 immediate
iuncta 2 ad'amo aglia di absorta cui in
effabiliter adherens vnus spiritus vna p
sona vnus deus et effecit omnoda hsie
eande potentiaz sapiam bonitatem p
gram qm 2 verbum hz ul' habuit abeterno
naturaz Totum enim 2 sedm plenitudinem
sd pbuit illi diuinitas adpriapand' n' p
repugnant q' hom assumpto non desit
vnde gotia Hoc in quo implantatu est
deo habitare ieo 2 em dnus habitabit i
finem. i. sine fine sine termino sine me
sura Nec hoc dicit quasi modo finis
uel termino ul' mensura sit si vt ondat
plenitudinem diuinitatis in ipo habitare
bn aplius mat' proclamat In quo habitat
omnis plenitudo diuinitatis corporaliter
dicens omnes arguit eos qui dicunt
hominem assumptum omnem sciam si non
omnipotentiam hanc plenitudine dicat
gtia eos qui dicunt nec tantam poten
tiam nec sapiam ul' bonitatem habere qui
taz hz ipm verbum Et ne quis hoc tanti
de verbo 2 non de homine assumpto expo
nat subiungit corporaliter. i. in homine as
sumpto qui e corpus Dic igit ho omnibus
que sunt dei participat sedm plenitudinem
ita deus omnibus que sunt homis pter
peccm Talis enim sunt omnis homis et
di que deus hominem facit 2 hominem
deus Unde bo quia elegisti 2 assumpsisti
inhabitabit tabrys tuis i. habitabit
tecum inpetratibus Dic enim deus omna
sua hom dedit ita omna homis ms
suscepit Et veluti filius dicit pri omna
tua mea sunt 2 omnia tua mea tua st
ita homo assumptus dicit pt vbi assu
mit omna tua pnaturaz mea st' pgraz
2 omnia mea p natura tua st' pdigna
taz Propter hanc igit ineffabilem vnione
humanitat 2 diuinitat di ve 2 e homo
2 homo di ve 2 e deus In hugo dicit
Si distinctiom naturaz attendas aliud
est deus aliud homo vel duo st deus
2 homo Si aut psonalem vnione non
duo si vnus non innata si i psona pri
mus 2 filius vnus sunt non i psona si in
natura homo assumptus 2 verbum assu
mens vnu st no innata si in psona
Et quia soz deo adherens p fidem et
dilectiom vnus est cum do non i natura
uel in psona si i iustitia ul' gtia ipp hat
itaq in estimabilem adhesionem mentis
xpi in mobil' et tranquilla eta in pa mor
te permansit nec tic unio habit gtie
vel virtutum ms quitus adpriapule mente
primet In spiritu vero 2 in aia 2 mani
fie fuit vaticinator 2 inuitato an ipm pus

sionem in diebus carnis sue i. mortalit
de spes mutabilitate dicit Et i fremuit
ihus spu De ate mutabilitate scriptus e
Anima mea trist est usq ad mortem Ed
carnes esuriunt sitiunt fatigatur 2 hig
Immolatus quia non timuit penas i cr
cuiasd 2 iumdo vsq ly. De ipo enim
pdiuerat vsq xxxv Non erit ibi leo
2 mala bestia non ascendet penas leo sup
bia q iam non habet i vmqne humillima
mala bestia auaricia ul' luxuria que
no violauerit vtinam me ipsam
Ira enim principalia mala facit bestie
torta pedibus eius gradiunt vmores eo
devorant stercoribus quasi maculat her ta
facit sil' demones i aia peccatrice
Deterra luxuria Concupiscentia auaricia
superbia sic dicit Greg' totu corpus depu
sat virtutes Et eberti abbas adapura
Ortus gelusia tu es dei genitrix adque
deflorandus manq adulteri nisquaz
Fortis quia Introiuit
non por malefiantibus i
demonibus 2 diabolus vt in
volenter possint abstra
here eos qui adipm qfuge
rint Non est enim qui de manu ipsius
possit eruere Job. 2. Idcirco de taber
naculo quo signat aiam dicit vsq. my
erit i umbraculum diei abestu 2 imbre
curitate et ir vsq sup Illud Terribilis
vt castrorum acies ordinata dicit bnus
bn Non sic timent hostes visibiles
Rucir supra tytulo denone marie
Stabilis in plenitudine virtutum sua
2 dilectiam que no marcescit no corrum
pit non deficiat no veterascit ezechi
ly. Non defluet folium eius 2 non
deficiet fructus eius quia aque eius de
sanctuario egrediuntur et ibidem p
singulos menses affert poma sua et
Apo xxii. Per singulos menses reddens
fructus suos et in vsq lvm dicit ipse
Erit qui ortus irrigabit 2 qui fons
aquarum non deficiet aque.
Ferudus quia flante austro i. spu sto
aspirante ferunditas pauperum fructum
reddit multiplicem ferudus ingenii vi
rore herbarum in pulchritudine flo
rum in dulcitate fructum in redolentia odo
matum in umbrositate frondium in me
lodia auium in decursu fontium et his 2
de hac ferunditate legitur et ly. Emis
siones tue paradisus malorum pomorum
tuorum pomorum fructus in verbis istis
hig orti ferunditas demonstrat Nam
emissiones 2 pductiones virginis di
cuntur esse paradysus cum omnibus fruc
tibus 2 arboribus aromatis 2 unguentis
2 pparadysus significat eta aiam me
autem primata primata omnis sanctorum
collectio totusq paradysus designatur
Nam sic i malo ornato singulis granis
singule cellule deputantur 2 multo
i una cella ordinant grana plurima

2 tandem sub uno cortice omnia continet
sic tetina fecunditate cum disparsit
claritas eorum 2 disparsum primum quan
dam tamen una et dignitas 2 omnium
unum et gaudium Bene ergo dicitur
aparie Emissiones tue 2c quia ex
ipa tanta paradisi processisse dicit sicut
fructus deflore quia ipa mundo protulit
salutis 2 gratiae Item tria beneficia
quasi triplicem fructum nobis exhibuit
fecunditas hujus orti primum quod inquit
antique captivitatis amovit Secundum
quod divine indignationis iram placavit
Tertium quod nota humane iniquitatis deleuit Captivum enim tenebatur o
homo primaria liberatus es Offensas
dei terrenis primarias irritatus
es punitus 2 peior existentis 2 pillata
iustificatus es Quid enim dulcior libertate
per captivitatem iustificatione per
impietatem regalitate per offensas
no Admiratio ergo tota iustorum vita devo
ta desideria sed meditationes iuste
operationes celebre gratiarum actiones 2 recta
hujus respicere debent ut exhyssopo
papine honoretur que preter omnes
omnibus tam celne sunt operati et nos
Age ergo tu qui mitteris Ymere effunditur
beneficiis 2 adipiam vota tua 2 desideria
gute 2 dulce tibi sit hanc fecunditatem
semper inquirere 2 horti hujus umbra
esse qui bonorum spiritualium longe tulisti
tedia 2 longo tedio pratum itinere
lacteus laborasti desiderat adeo qui ad
hunc longe et qui iam appendit eorum amo
re 2 servitio spiritali trahat nec dimittit.
Deliciosus affluens sed 2 humidans omnibus
spiritualibus vino 2 corporalibus deliciis
vin et vin dicit deliciis affluens bta
bn. Quid nisi deliciis divinis
decori et fecunditatis munere humilitatis
insigne distillantis caritatis flumen aere
visceris plenitudine effere prorogatum
glie singulare per hic deliciis contrahit
et cata Speciosa facta es 2 suavis in
deliciis tuis i tibi soli quiescentibus Ex
multe filie congregaverunt divitias tu
super gressa es universas Item deliciae
matre virtutes 2 privilegia quia ipsi soli
quenunt quasi merito adeliciis omnium
sororum tuis lata et adeliciis regis 2 dni
angelorum Et bene virtutes eis deliciae
sunt quia non solum homines 2 angelis
si essent divinos provocabat aspectus vn
2 dicitur de ea fo vi. Speciosa 2 deli
cate assimilavi filiam sion i azaria
Alter delicie sunt cibi 2 potus deliciosi
2 ipsa deliciatissimo suo caritatis suae
deliciatissimo lacte ubera suorum nutri
vit filium dei 2 suum unde 2 filius suus
ct v. gliatur dicens Comedi favum
cum melle meo bibi vinum meum cum lacte meo. Ex
paulo infra ubi ortus iste dicitur
Adiens.
Sequitur Largus quippe

Largus quippe pater exercitus quod liberalissime invitat omnes ad delicias suas dicens cum filio suo
ct xi. Venite ad me omnes qui
labo 2 on. e. 2 e am i. u. et filio
de fructu meo qui est xpus vel fructibus
meis i generationibus meis de quibus ipse
dicit est xxiiii. Transite ad me omnes qui
gaudetis me a generationibus meis impleamini
inebriamini Sed super illud nunc gratia plena
dicit magister h. de sancto victore ad aaron
Recte dicta es gratia plena de qua ortus es
fons gratie Quidam hyo gratia plena cum sine
capitulo sed dicit ipsa est xxiiii. Ecce ad
fructum sunt desi. s. imperfecti imam exhibe
pp hoc dicit illi vsa lviii. Scribe si ortus
irriguus 2 qui fontis aquarum cum non deficiet
aquis s. ima gratia pietatis 2 hyg. Ga
rans enim dicit agriacumbus meis impleamur
ut super largitatis eum azaria quia et hic
ortus ad suam fecunditatem 2 plenitudinem
xpm invitat 2 animas et v. Vbi dicit ve
niat dilectus meus hortum suum ut comedat
fructum pomorum suorum audierat enim
mr ortum se vocari mysticum auctor vbi
dixerat xpus Surge aquilo i o tu au
stera ne i culbas esse ut ea deprimas
flare de 2 da aeri spiritum sancto 2 veni auster
i inspiratio spiritus sancti per flare ortum meum
i mri mee per sentiant insufflabo gratiam
humidatam ut aqua humidantur 2 madefi
cientur defluant bnsiaorum remedia ad
infirmos her autem verba videntur dicta sunt
s. spiritu malignio 2 spiritu sancto in significatione
malice originali peto audire autem hoc
verbis bta virgo 2 meritorum illi fecunde
que maledicta est quia xpm fructum que
rentem i ea non pavit statim i invitat dilec
tum addeliciis suas dicens veniat dilec
tus meus hortum suum i i me descendat per
incarnationis misterium 2 comedat fructum
i delectet in fructu pomorum suorum i i ipsis
virtutum quas i me plantavit Et nota quod
bta virgo ad fructum invitat filium suum tam
quam primum qui primo natus est nobis vsa iv.
et mittit adhuc quasi quatuor nuntios
ut veniat ecce ad primum nobis sed hyy
ins. inter s. meditatio que dicitur quiet
contemplatio que quesitum invenit Ecce
que i ventum invitat humilitas quia invita
tum adducit vii dicit c. i. Dum esset rex i
accubitu suo nardus meus o s. i. humilitas
effudit odorem ut vocaret 2 adduceret
sponsum adquiescat nobis mtris qui
cum prie 2 angelis quiescabat mtri Et
nota quod duo ferula libentissime comedit
sponsus iste que sunt vite mundicia et
vera penitentia de primo c. iii. Qui
pascitur inter lilia Et hoc ferculum pue
ri det cuiquam alia ferula sine quo certe
non saperent i Desiderio duxit Rebecca
filio suo Jacob Gen. xxviii. Affer mihi duos
edos optimos usque quibus lavent vestes
Qui autem hoc duo ferula ipso apparuit
imprimi duobus aliis abipso cibabit s. gra

mpnti 2 gl'ia mfluuo. Dilecto aut ma:
rie gaudens sc in vitari tumqm fame
licq statim adest 2 debona refectione sc q:
mendat dicens veni ortuz meu soror
m sponsa. Et paue mtposite destrahit sua
refectam dicens Comedi fauuz cu mel
le meo 2c qr dicit Ad silitudine vemente
ortuz suuz vt ibi iocuiet pg labores
sic ego abillis qui labores mihi prebent
i inquitatibo suis vt iocudaiter. Tuceri
tis 2 vtutibq bte virginis. Veni ortuz
meuz i in ipam pmisteriu incarnacionis
Adimpleto patrie volmtat. Inde
vn dic Io. iij. Azeus abqe vt faciam vo
luntatez eiq qui misit me 2c Suo ad
aiam gtemplo dnimitat acpio cibo mqm
seumauit vn dic pmedbaz dnm i aspec
tu meo semp. Azcis em homis assimp:
ti statim a sola origine plene 2 pfecte
dei visione fruebat ipum vitatez vnde
do i mediate i semetipsa.
Sacra scriptura adhoc eciam mqm iejunauit azt iij. Non in solo pane vivit
homo sz in omi verbo q pedit de ore di.
Comisio pcto 2 dolor ieiunauit i cruce
qua ibi no morpauit nisi vmai latro
nez vn dicit Et opui i ieiunio aiam
meaz i non exaui petitia mea vmdi
cando me de iniquitatibq meis.
Corpalis aqua ieiunauit xl dieb 2 xl
noctibq sicud de azt iij. Delectacio qm
habuit i vrtutibq mris sta tacita 2 gte
plata de quibq hic dic Comedi fauu
ez melle meo 2c Vbi in vtraq vita
mrez sibi applacuisse demonstrat Vam
mel eliquatu pmte gtemplomis desig
nat dulcedinez fauq qu rude ceram
demonstrat extiq 2 in suis cellulis mel
occultat vitam figurat actuam que luz
topibq rudis apparebat p singulas bti
aspiuz cellulas dulcedine gtinet primoz
Aliter qmodi fauuz cu melle m. azel qd
descendit abacie signat gtemplatione
dulcedine fauus vero e qd iz elabora
tuz abapibq hmis dulcedinez i melle 2
lume metera 2 signat actuaz que est
in labore 2 hz dulcedine mellis hi sca
quatuz addeuz 2 lume iertiori qusa de
gutuz adprimi vnde azt v. Illuminat
lux vita 2c Ajimstrauit q azaria fi
lio di fauuz cu melle qr primatuz hiuit
in vtraq vita Sequit Bibi vinu meu
cum lacte meo 2 quiqit vinu tquo ebrie
tas lacti inquo e dulcedo qr ebrietate
bibit in lacte materno Qui em anqm
bibisset lac matris districte indicans
cu senectute puniebat pgqm carne
sulupsit de virgine 2 bibit de eiq lacte
suauitatez sic in maz gustauit qd vero
lacte mrno debatq petoz nroz videat
obliuq Potanspne Quidam biberit
xpus in hac refectione gsequet ondit
dicens Bibi vinu m. c. l. m. Qe dicit
passus sum sine mito meo 2 vgmeis
lactatq vbibq dequoz neutro alicui

vmqm gtigit gliari Ad hiz de azaria
dicat Oleuz ef. n. t. nomen di q vlta
sunt effusa eo qd solus filius di eis lac
tatq est Gracia aut nomis adomes
effundit Et cetera vt supra expitaf
Cu em pter inquitates 2 peta mu
di sic tactq erat dolore cordis mti
sctq vt ethi supplicij mundo diluum
spiraret pfqm lac bibit de virgine
quasi de vmo potatq 2 letificatq corde
tamqm ablutq tristicie qm induxerat
mundi malicie Supplicijs adhuc le
nesicia sc gustet hec helij nostri Veni
ex titulo de vberibq azaric. Istem
de hac mebriatione dicit ipa ecc. xxiij.
Dixi irigabo ortuz plantationiuz hoc
habes expositiuz titulo qd azaria aque
ductq Sequit Et iebriabo pti mei
fructuz fructq pti e filio qui dicit fruc
tq quia reficit 2 quia toti se dabat am
maz qr totq e desiderabilis cr. v. est
em manna de celo vemens exo xvj.
Panis ais delectamenti Sap xvj fruc
tq dicit partq vt notet singular pti
vgimis qr pti vgimis fructuz habet non
dampnuiz delectacioz non dolorez Ga
cuiz pepit cum dolore 2 dampno pc
sibe dolor em e sensq diuisionis sti
mor 2 talis non pot esse sine depdi
tione sibe spa aut bta virgo pepit
sine dolore 2 mlior singularitas pto
ostendit. Dictuz e eiuz cue in dolore
pcs si pti bte vgimis fiunt fructq qr
sine dolore i sunt naturaliuz lesione
pp qd dan e ei duc i sine vbe hunc
fructuz iebriat ipa quasi vmo tripli
ci vt ablumstat in iniuriis sibi illatis
a petoribq et de fracti pot mebriari qr
piuula est ysa ix. Inebriat aut primo
vmo gpassionis petoribq gpiciendo
Secundo vmo devote oronis pcs
orando Tertio vmo letitie 2 exultacio
ppiciendo gcaudendo. Primu vmu
est de vmeis enigaddi c. i. qd mtre
oculq temptacionis Vam exeo q
oculiz hz adritiz hiuaz que non et
insi temptacio vnde Job vij. dicit
hz Temptacio e vita hominis sup
tam exhor necesse hz gpati.
Secunduz vmu e vmuz lubani Osc
vlt azemoriale eiq sicud vmu lubani
qua devota oro nascet ex cordis
2 mundicia mentis 2 exeo q mundissima
hz metez pot devote orare monente
Tertiu vinez e q leti : gpassione
sicut deuz 2 hominis Iudic ix. primo
vmo ostendit se in ebriari cr. i. Inde
in fa. t. 2 pg Bonet vox devote oro
nis tauribq meis et hoc qua dulc
est. i. in ebrians me vn qi i ebriato
dic iij. Ps. Pete mr mi 2c Tertio
vmo dicit se inebriatuz gtribulacioni
bte vgimis magis gcaudendo 2 qiuz
multiplicando. Istam cr vij. ostendit
mr. cqmodi pcedo dilectuz suuz pota

nit vbi dicat filio. Dabo tibi poculum
ex vino condito et mustum malogranatorum
meorum. Vnum conditum dicit ex aromatibus conditum
melle deuotionis et aromatibus honorum
operum. Malogranata vocat gubernationes bo-
norum operum. Gentia subtellum singula virtutum et exercitia precedens suauitas dicit
Mustum malogranatorum et sicut addit
meorum quia malogranata vestigia nulla alia
sed quia dns sanctificauit.

Vt perfecta et potata est melior ortus videtur est quo ipse sanctificatus alios sanctificare vult ex eodem. Dicit ergo sponsus suis et amicis intimis sic comedite amici bibite et inebriamini. Cum cetera. Videri siquid potest quod xpus sibi appropriasset omnia que delectare possunt melior ortus cum pnom appropriationem significat singulis adiecisset dicens fratres meos vnum meum et hi. Ex hoc ipse quasdam hostias delicias spirales in virtute ut putet quod eius proprietatis nauit quas mens humana non capit nec nihil omnibus fidelibus sed mensuras accepte sicut inuenit in beata virtute quid comedat et quid bibat inuenit vnde pascat et gaudet in omnibus inuenit vnde letificet cor suum inuenit vnde inebriari valeat vt que prius in mundo dilexerat decetero admemoratione non reducat. Dicit ergo comedite omnia. i. delectamini in fructibus hortorum bibite et inebriamini de vino quod nobis ponit vitis illa quia dicit. Ego sum vitis fructus suauis odoris. Et dicit degenerationibus meis implemini vino quod expressius dicit. Qui edunt me adhuc esurient et qui bibunt me adhuc sitient quod dicit quia dulcedinem meam gustauit impuri adhuc plus decet desiderabit expiri.

Primo et dignori modo gloriosi fructus suo qui est xpus que summo in sacramento qui est fructus fructuum dulcis supmel et fauus in quo plena est et via refectionis quantum admilitantes. Vera et etiam fructus quantum ad triumphantes et ipsos triumphantes dicit xpus Io. vi. Panis quem ego dabo caro mea est cibus. ꝛc.

Secundo carne sua vesimali vnde dicit. Qui edunt me adhuc esurient. ꝛc. Gilr in sacramento vbi sumunt carnem xpi quia carnem xpi et carnem matris sicut carnem viri et filii vna caro vnum aplius loquens de viro et filio. i. Gen. ii. erunt inquit duo in xpus et vgo moderne vna. Simile dicit adam Gen. ii. Delicatissimum fercilum carnes vesuncas mandicant.

Tertio verbis suis potius temunge lio que verba dei sunt et que docuit ea spus sancus vitae quia non in solo pane vnus homo. ꝛc. qui vn. Propter hoc dicit. ex. xv. Cibabit illum. i. amatorem suum pane vitae et intel. i. doctrina verbi dei que dat intellectum academicum et hoc inpuri et institutio panis angelorum. i. dei fructione de quo pane dicit hic xvi.

Beatus qui manducabit panem in regno dei vel pane vitae. i. filii sacramento qui est primus vnus qui de celo descendit Io. vi. qui ferens hic vitam et institutio vitam sic spiritus eum pascat aromatibus suis gaudiis dicit celebrandi et gaudendi et statim subdit de effectu illius panis. Et firmabit sit digne gaudeamus in illo pane quia hic est panis qui firmat cor hominis nostri et vitae et non flectet. i. non cedet temptationibus vel tribulationibus vel hereticis prauitatibus et gaudebit illum. i. in vnitate ecclesie cum aliis fidelibus tenebit et non confundet. i. non frustrabit a desiderio suo vel non confundetur in die iudicii cum impios et exaltabit illum apud proximos suos sanctos et homines beatos.

Quarto quasi quibusdam delicatissimis ferculis ex suis sollime et vtilissime quistationibus vnde dic. Qui edunt me. i. qui meam quistationem sibi incorporat adhuc esu. quia non parit fastidium sed desiderium. Comidatio enim sancta augit que trahitur in exemplum ab ecclesiastes tractans et sagitans vnde dicit a petro. Io. xxi. Pasce oues meas. ex quo sit honeste quere sacrum adulto forcia ergo pascat et reficiat quistatio virginum cum ipsa sit primus omne delectamentum mundi et omnis saporis suauitate. Cap. xvi. sed dicit ipse. ex. v. Comedite et amici bibite et inebriamini et eritis ebrii. Mutatio aut aqua illi dupx est vel ex eius bene operari et hoc est edere quia masticando laborat vel ex eius mise extinguere prauas cupidas et hoc est bibere in quo

Quinto modo pascit nos sicut extinguit quasi corporalis panis enim comedere est amare et deuotione panis similiter reficit panis enim comedit quasi suum mellis qui eius eloquio delectat dicens illi Quam dulcia faucibus meis eloquia tua. ꝛc. Et qui virtutes eius et beneficia sepissime ad mentem reuocans prumpit in voce confessionis et laudis vt in voce exultationis et confessionis sit suo taliter epulantis et hoc est quod petit illud quod dicit de supna velim vsq. ly. Gaudium et letitia inuenient ea abillis sed qui ea comedunt gratiarum actio et vox laudis sicut eadem dicit. ex. xlix. In ipsa ore qui mel mulcebit eius memoria et qui musica iucundo vnum.

Sexto pascit nos cum edulio delicato et sapido quia esta vmisso et ita dicit. Nam ipsa est archa de qua dicit deus pri vero hoc. i. filio carnes sumptuosi hic. vi. Tolles tecum ex omnibus escis que manducari possunt et apportabit apud te. Ipsa siquidem panem vitae nos reficit vt dicit est carnibus agni immaculati ex. xii. Frumento primo si fuerimus columbini ex. xxvi. Ipsi fidei. Quo spiritu panem carnis pomis adoristeris sicut opinionis vna passa. i. memoria passionis sicut in tuc dulcedinis a pallogranatis iquibus subuno

cortrice multa grama ordinabiliter disposuitur fructus nos gustare 2 diligere vnitate fraternitatis. Nam ipa est que facit ut sims fratres habitare vnanimes domo domino esse id est religiosis piis apd subministratis nobis gratiam sine oppressionis pietis eius assat. Sed pig affert aliena miseria virtus sic assert erat aplus cui dicebat q cor xi. Quis infirmat 2 ego non infirmor? Qs scandalizat 2 ego non uror. Sp hoc dns pastor assim qmedit luc. xxiiij. qua mi seruiens pius affert dulcedo sapit ei. Qastrit eam nos melle dulcedinis 2 exhilarat fauces mras oleo letitie spiritalis.

Item cum ipa sit dispensatrix 2 principia gratie 2 vino vite 2 cella vinaria vii dic cc. ij. Introduxit me rex in cellam vinariam. Vel cellaria sua vbi no solu potatur adlto sio quim 2 animas suis hauriens refundit qui deinde plenitudine omes recipiunt gratiam petra dilectatores suos 2 quinas potat vino 2 potu mlti 2 lacrime diras potuntur sdm diras potiatur. Et q ipa sit principia sororum ostendit pri. v. dicens Fodite vinum qd misi vob 2 cc. v dicat quinus suis Fodite 2 mebriam hm. Que ea sit principia dni dic cc. vij. vbi loquit dilecto Dabo tibi poculum ex vino aromato 2c vt supra.

Iustus forte 2 calidus spiritales gratias primo gustantibus quo calefaciat 2 ad alioriaci in amorem matris 2 filii dulcedo mardescat potando siquid pauperum sumit que sunt xpi dilecto et pauperie hel dilecto di 2 proximi. Isidorus dicit q iustus vinum est statim elatus sublatus dein qua limus 2 tinas que dicit imb vii lymphe hz nisi qmixta. Vinum aut dicit eo q potus eius venas sagwine cito repleat. Vetus em vinum veneni appellauerunt si pg qm in venis et virg letificari sicut hoc vinum vocatur et illud veneni vn sed mlibro de virginitate. Virgo xpi vinum fugiat vt veneni ne petat calore feruenti vinum bibat 2 potat.

Vinum q fructibus penitendo lugentibus qui dlce ei possunt potasti nos o azaria vino q fructibus.

Vinum letitie spiritalis de petrinda vera pig adiutorium spem gaudentibus. Deuto dicit vinum letificat cor hominis.

Vinum mixtum denotatus ipsum et cordi potantibus hoc non debet bibi sine aq lacrimarum ne reddat hominem pusillanimis 2 debet dicit ipa filio vinum non habent 2 hoc bibitur i nupcias xpi 2 ne penit adipm redemit 2 talibus dic ipa qui ix. Fodite vi q mistum vo.

Vinum defecatum adusq vina reluctantibus. Siquid mistum semp i motu est donec purum abimpuro separet et donec impurum mistum ita q subsint fecibus. Sic debet iuxta sup pone se spiritualitati 2 carni 2 quibusdibus vitiis 2 petris sdo dicit dns adtrahum. Ce mi. subtrahet erit appetitus eius i spiritualitate id est petri 2 tu dnabar eius.

Vinum doctrine spiritalis sapiam filii que vera est libentior addiscentibus hoc est vinum germinans virgines hoc est resirginans corruptas prius mentes zach. xi. hoc vinum oppinat ipa vetustas quibus volt acetum mystica septuaginta.

Vinum dulce mazpacomis quibusdam horribilis delinquentibus hoc vinum oppinauit ipa theophilo qm de empte sua austere exercuit si addit oleum q placatus ne desilij hma deficiant 2 sic vulneribus eius spiritalibus infudit oleum 2 vinum luc. x.

Vinum animeum i album alu q te sine 2 mimo castitati studentibus 2 hoc est vinum germinans virgines zach. ix. i virginitas cogitationes 2 affectiones germen principium est rei celestis 2 humilitas semp dicit. Nunc cepi pd nisime notabile humilitas.

Vinum rosseum qd s. rubet vt rosa caritate feruentibus 2 hoc e vnum id est sagwis nuc inquo iudas lauat stolam sua 2 pallium Gen. xlix.

Vinum hynane redemptionis sitim iustis paucentibus. Hoc vinum i vitat ipa cum filio vsq. lu. dicens Omes sitientes 2c Venite emite absq argento vinum 2 lac vt possit dicit redempti illud cc. v. Fodi bibi vinum meum cu lacte meo. Vinum meracissimum sacramentum filii sui dicitur recipientibus de quo deut. xxxij 2 sagwinem nuc biberent meracissimum hoc vinum oppie dicit vinum passionis cc de vna passa exprimit id est de corpe ihu xpi.

Horatius nouicios sibi 2 filios suos in Cassiti humilitate fecces sapientibus petorum gustantibus vel fecces suas i petra poculis cordis humilibus qui dicit cu pb petm meum gtia me e semp feruentis ad honorem suum 2 filii sui vitam suam aeternitatis.

Cariophilatus aromatisatus saporosus 2 dulcedo 2 filius laudantibus pigmentum gustus spiritalis celestis dulcedo 2 suauitas desideratis 2 dicit pigmentum quasi pig gusta mente.

Claretus sapidissimus filii passione 2 suas oppassiones devote recolentibus 2 tam filio qm mater ex toto affectu.

Conficit aut claretum hypocrenibus expoliissimis spiritalis 2 vino optimo qd studiose colatur ipsas Deus adhuc colatura dedit nobis de pure vinum fuit corpus ihu aliud cor marie vinum huius claretum id sanguis xpi qui est vita de quo dicit sanguinem vne biberent meracissimum. Vel doctrina de dimta passione de quo vino qui vere Dulce vinum hys qui amaro fuit no. s. ex passione xpi patiente. Q pcedet

aromatice hyug claveti singule 2 vnu
s. cruciatuae passionis sz tristicia
mestricia pauor tedium Cuidor sagitti
neq; Iude p dicto ayaminiz lugubro fuci
ei velacio Calophi 2 palmate Sputa
flagella atyme p bria clauii lancea Spi
ne lacrime fel 2 acetum 2 vnum mirra
Quidqd aut pene 2 dolo tri 2c hyug
ris tinsuit p corpq filij primis auaz
p tinsuit mixta sinaz symeons luc 2.
2 tuiz ipiq auaz phis gla pp hoc corp
filij 2 aia mirib i dete possunt suo cola
toria nominari Ter sollz colatoria vino
2 apothece omi species aromatica 2 i om
nu virtutiz gratia 2 donoz attrite eiz
fuerit hec species 2 minutatim contuse
i mortariolo hnilime passionis tribu
lacoib diuisis velud quibqd pistill
quado xpus attritz t 2 molitz pp
scelera nra vsa lxx 2 hoc fuit vnuis
pulnus p pigmentariz i xpi de quo men
ao fit c lxx 2 exo xxx Cuc mira de
hac matia tytulo de aroma hq dti gelu
mu vetq 2 suauc olens m amore ip
sig p fuerunt abo de hoc vino dicit vi
nuz nouuz amicq nouq vetasset 2 ni
gaudio bibes illud.
Postatiz aromaticiz p fectis dissolui 2
esse cum ipa desideranti bq Si quid
exferuentissima caritate que flagrat
mosa que mestissim tuborib est p
cedit tale desideriuz.
Vinu honorariu i imperij assueri et
hester i xpi 2 ecce discumbentib hoc
e vinuz perpiu 2 hibimedis de quo le
hester i 2 dicit honorariuz qz regib
2 principib 2 potentib honoris gra
pitatur 2 hoc vinuz vsa xxv Appel
lat vmdemia defecata quia sue co
mutatoe alicq gtracq bibit sinlyis
mipoys ministrat bta virgo cui que
mt illud luc xv p tinget se 2 faciet
illos discumbere et transiens ministr
abit illis 2 ipos matat adgmeden
s 2 bibend dicens illis illd c v. Ad
medite amici bi 2 mebi Finis.
Quod bta virgo sit p matra
ipiq filij ostendit ipi c
ant vbi p mittit dilecto
suo dicens Dabo tibi po
culuz exuino gdito 2 mu
sti malogranato 2 meoz Hic sup expo
suimo stam q sit p matrna iustoz
ant pri 2c dicens Bite vinu q mi p
hoc designat p zebedam Ge xxiij
que de vdria sua potauit helyezer
2 camelos i xpm 2 iustos stem q sit
p matrna bitoz ostendit c v. vbi dicit
qi loquens ipsi bis Bibite 2 mebi
bim Potest ea dia p matrna illoz qui
sunt in purgatorio 2 illoz q pununtur
in infno patet enz dia deinde illud
qd dicit de filio mpis Calix i manu
dni vini meri plenu mixto 2 inclinat
ex hoc in hoc 2c Calix dr acula greco

q c liquiz latine qz antiquitz fiebat
calices de ligno nto de metallo pot dici
calix iste qui tsd amice 2 filio vnicuq
iuste retribuit Vel calix iste contri
quitsd abipis gpmat dicit ergo calix
i manu dni ul dne i inpitatis vini meri
etne iracundiae quo adbibos vbi n' tstiae
admistat pri xiij Corp nauit 2c vsq
metundio eius non miscebit alienq i
alicuq tristice metq ul motq hoc vino
mero inebriat ipa gmedentes i mensa
dni qui inebriant abubertate domq dei
que e ipa 2 torrente voluptatis potant
alea Ibi enim apparent quinis vinuz pri
puiz et hinnadus i impoys hest 2 assue
ri qui interpitat bnus s. xpi 2 ecce sic
hest i dicit de quinto ds fecit assuerus
Calix ergo iste vini meri est quo adstos
qui sut in patria pleno aut mixto dicit
calix iste quo adstos qui adhuc sut i via
2 quo adstos qui puniut in purgatorio
quibq ipa miscent vinu quia hiz spent
tri affliguit exspectando nam spes que
differtur afflicit aiam pri xiij 2 irsq
spei dolori vexationis miscet pri xiij.
Ideo calix hic dicit pleno mixto Vel
ido pleno mixto quia tribulatio psens
pot quiti adpinuiz 2 adtormentiz Ex
quo misetur subiungit pb cu dic Et
inclinauit ex hoc in hoc sz ex vno vase
i aliud vas Hic qnqz vas gmens vni
vinuz ul vinuz liquorez i tlinat i vas
gmens aliud vinu Hic enim filiq 2 mi
sericordiib suis in aliquem tribulationis
inclinant calice etne iocunditatis vbi
sut multe bone spes tribulat qsdlatos
i fin do desiderium c retribuitur Et
hoc sepe expti st qui marie deuote p
uiuit Illos eoqz qui filij studiose ser
uierat in hac vita credit ipa in suis inter
in purgatorio visitare 2 aut vbuz sd
latij aut iocunditate sue visionis aut
aliquod spiramentuz iocundi odoris a
aliud hnig quo refoallent 2 leuius
ferant ipis pie credit impartiri Illi
vero miseriimi potatores qui non
possunt in o separari a calice aureo Ba
lonis de quo legit se ly 2 qui noluit in o
de mixto bibere pnam faciendo toto
ebibito q delectabile est tandem i in
ferno bibituri st i eternuz plas fecis
sd sequit veriptatine fex eiq non est
exiamita fex hnig calicis pena e infni
que non pot exiamiri qz perpetua e 2
hoc est q sequit Bibent ex eo calice
omnes peccatores sic hoc nomen pector
sepe sonat i quandoq anthonomasiaz 2
ideo illi qui diere peccant i azariam
vt iudei heretici blasphemi 2 quilibz
male seruientes deea dia dent antho
nomasia pectores cum de facili non
possit quis peccare graui qm i mitez
saluatoris Hic talis potabit ipi p
dicit sterbq qd de iuliano apostata ma
nifeste apparuit que filiu eiq blasphe

mantem 2 bto Basilio suo suo quinatem Herpurq miles adpceptiz eius
sustatq lancea mterfecat Sic igitur
exsto calice illi qui sit supra s. bti bibut
q est supra t plurimz 2 merit illi qui in
medio t iusti 2 hyi qui punctant id qd
e in medio t mirbiz 2 ita dampnatis
qui st mseriq non restant n sceles que
descendit mseriq malice spe dicto
Jacobus vt hinc orto videat quemtz i
bono illud qd di t. cap x. Credit popu
lq manducare 2 bibere 2 surrexerut
ludere spa enim designat pascham
testamenti de qua legit y. Exo vi q dd
manducans eam in urbm saltabit totis
viribq ad dnm accnetq exsor lineo
ul stola byssina sic di psb xv xi Bile
saltand est 2 tripudiandum coram bta
virgine sine statione qd notat plor qd
dicit qd dauid saltabat totis viribus
Qd eadz notat in exultatione iohannis
in vtro mtris luc i 2 hoc abscondit ephot
lineo 2 stola byssina quibq signat mu
dicia eternis 2 spus sine qua mtr 2 filiq
nequeunt honorari Et potacnid est m
orgamis admiscet i absinthio dependen
tibq quibq signiat opacio vona 2 sa
ciat bos 2 aries i lasciua 2 pigri
ia. Iudit igit mlyor orto ul ante hanc
archam qui attendens magnalia q
facta sunt in arca pcfundio gcratu
lationis prrupit in vocez exultationis
vsq ly. Gaudium 2 letitia i vemenitur
in ea gratiarum actio 2 vox laudis Exne aut
laudat qui pot dicere cum dd ludam et
vilior fiam i humilior in oculis meis
2 qui se destoopit pfessione ai sturris
2 cum illis quos minus videt ctte
mlyor orto ul ante hanc archam tot
saltq faciamq quot salutes ei flexis
genibq dicimq Vel quot venias ante
altaria seu ymagines eius accipimq

2 pt lq

Statuo gclusq sororem meam
spensa re Cum torto
gclusq 2 fetido mlti
solent delectabilia vep
petere quibq simul
mebris 2 sensibq pst
fidelis aia recreari Ideo sub breui
loquio collectimq non mto si mpte
delectabilia hmq orti que subscriptis
versibus eius poterunt memorie qme
dari. Fons odor herba viror flos
lilium flos lilium 2 arbor.
Umbra refrigerium azodulacio dulce
fructq temperet vbtas potq 2 esta
Cectum refuges Capnq clausura sitis
azimdiacis latebre Tutum azedicma
pcosum.

Hercsima fuit filio di glosa vero Et her
cima e ipa nobis quia omiby cima
facta est vt lucrifaciat vnusqs hoc
aut delectabilius ptem p stiremq

tversibq supscript 2 pte alia in hac
capitulo psanctemq

Emuiz igt 2 vnuiz deg mari
nus delectabiliq fuit vm
bra refrigerans 2 vtq
altissimi obumbrabit tibi
abaric 2 pcaune assumpta
ecca ipam in vmbraculi eme spira
uit vt et obumbrata 2 obumbrans
merito dici possit cui abanctelo filiu
nuciata dan est luc i Spus sus
sbe mt 2 v al obumb t Ego sanc
sbe ite q desipu sto gapres tu q
audis q aiaria desipu sto concepit
fideli sic intelligte sic verbu di vma
go patris est sic aia xpi vmago e spis
ti Nec loquor in de illa vmagine
q qua homo ad vmagine di factu esse
dicit mrbq corpalibo vmago alicu
esse dicit q expressa forma illiq cu
est vmago ipi Quod aut corpalia for
mas suas habent ita 2 spualia. Sed
aut spus sa gracia septiformis e ito
forma que sit mspu si que desipu sto
Quod claritas que e in pnete diaue
claritas solis ito que sit mspe si que
est desole Homo ergo xo desipu sto
cepti e qua forma spus sti excellen
accepit hoc e gratiam septiformem vt
q d enon sit matiale si formale xpus
desipu sto cepti est cui spus sanc ma
teriaz semis attulit si au formaz sti
mt omes creaturas excelencia mpresit
Item spus sanc sup ve inte venit s spe
adversitez pcellerum festinant pfi
cationez Appiant pallociez Cup
uemens tandez hoc est sup vbe ien
pillam meffabilez modi actus opa
tionez Triplex enim vbe mplicitz fie
rat timet filiabq eius clementiz
transgressionis eiq primiz corrupto
carnis Sedm pviaricacio ai Terru
pena dampnacionis donec spus sanc
i aiaria supvemens hoc e sup vbe
iens abipsa totiz illud vbe abstulit
vt nec carnis corrupto impurez nec
priaricacio mentis ream nec dampna
insam constituerit.

Et nota q in natura humana erat antea
duplex infirmitas vna pcedens ex
sup humidancia humoru i carnalium
desideriorz altera exsicciditate que
erat desiderio celestium pmissarum
duas infirmitates sanauit spus sto
medicq suis gratiis. s. calido frigidu
2 humidum sicco Calidum mbtu virgine
fuit ardor 2 desiderium celestium. sic
auribus est frigidum desideriis Ec
cum fuit gpoitiz gmencie 2 sequitate
quo auribus e humidum tocq gaudiis
cle carnalis ideo sequit Et vnctal
ob t q e celestu carnalium desideriorz
quez extinguet mtr postabit refrige
rium Ez cum vtq altissimi i filiq pti
sit lux tacrissibilis p. hy. vi et pl

nostrae 2 lucifer sive stella matutina
videt 2 potius debuisse dicit illuxerit
qm obumbrabit ei ea que luoda st
magis claritate qm umbris splent
ministrare Qz forte verum esset nisi
iuxta formas rerum naturalium ea di
miracula pensare possemus Unde si
quidem umbrosius corpus in natura rerum
suas umbras iacit illud ad oppositum
est ei a quo claritas procedit sicut divi
nitas Assimili attende hic dehinc ob
umbratione Ecce aqua claritas pres
sit sicut divinitas verbi Oppositum
huic splendori fragilitas mei mortu
litatis 2 pi vero humanitas i geno
ne vinta verbo sustinuit ms splen
dorem divinitatis Cuius divinitatis
2 mei fragilitatis interposita non plus
apparere fecit toti mundo obumbrauit
vt obumbratione intellectus assumpte
carnis mediationem Et sicut radius
solaris nubes umbras opposito sibi
corpore adiusa loca transmittit sic eq
sol nostrae sue humanitatis obumbra
tionem extendit ad diversas partes esse
diversis temporibus Adorientes umbra
iecit cum in sua carne de celo descen
dens 2 formas sui assumens dedit hu
militatis exemplum Adoccasus cum
i passione gustet poti remedium Ad
aquilonem cum descendens adversu
mus ipm momordit Ad meridiem cu
ascendens testes glie sue transiecit
in celum Item spus sanctus sue mte
primo venit ysificationem vegnis
pg ea suspiciens ysificationem accepta
virginis Et vtq al ob tb intelligere
de illa virtute de qua ms Notanda
fecisti in populo v t 2c et de qua
dicaplus 7 cap 1 spus est dei virtus
t dei sapia Per virtus obumbrauit
apare vm dicit ei pater ysa 4 Invum
bra manus mae protexi te Granum pus
pm opat filius est Et per umbra
fuit infirmitas carnis assumpte
qua splendor divinitatis ita tempera
tus prius 2 obumbratus est vt in hac
obscuritate capet eum vterq vegnis
quem in sua claritate cum vtq capere
non potuit amplitudo debuit umbra
dicitur cr 4 expsna apare Sub
umbra illius quem desiderabam sedi
umbra aut que obumbrauit nobis
fuit ignominia passionis cpi sublimis
humilitas Speciositas maiestatis
potentia mutata apparuit in
infirmitatem Cui speciosa forma de
formis factus est 2 umbrosus 2 quasi
aliquantulum vultus eius ysa 53 Vt
esset lunis plagis illius spuitis aspe
te pallidus 2 omnibus obprobriis satu
ratus per eum ita ipm sunt ita
fuit obumbratio Et cum mte mu
tationes circa ipm fierent sola per
nobis obumbrauit Mutata enim fuit

sublimitas eius i humilitate qm forma
sua accepit infirmitas aut in maiestate
cpi nitissi figuratae efficiatur apparuit
Mutabilitas immutata est in etinitatem
qm amortuus resurrexit Item sic illud
verbum angeli luc 1 Spus sanctus sue
mte dicit beatus bm Supig dei e gratia
fuisse plena 2 nunc quomodo dicitur Spus
sanctus s mt 2c Quidquid potuit repleri
gratia 2 nec dum bne spm sum eu ipse
sit dator gratia 2 Si aut i ea iam spus
sanctus erat quo adhuc tamqm nondum
superuenturo repuntur dm forte io non
dixit simpliciter venet mte Ex addi
dit super quia 2 prius quid i ea fuit
pmultas gratias 2 nunc superuenturus mi
cuit ip habundantiorem gratiae plenitudinem
qm effusurus erat suis illis Et vere
cum iam plena sit illud amplius quo
capere potest Si aut plus ad capere pot
quomo 2 ante plena fuisse intelligen
da In prior quid gratia eiq tm replen
uerat mentes sequens vero eiam
ventres profundere debet Quatenus si
plenitudo divinitatis inque ant illa
sit in multis sanctis spualiter habitabat
eiaz sicut i nullo sanctorum corporaliter in
ipa habitare inquit sit namq Spus
sanctus sue mte 2 v a obum t Quid
e vt altissimi ob t Qui pot capere
capiat Quis enim excepta fortissimis
illa que per sola ms felicissime me
ruit expiri intellectu capere ratione
discernere possit qualiter splendor
ille inaccessibilis virginis se se vi
sceribus infudit 2 vt illa qd i accessibile
est accede adse ferre potuisse deporta
cuncta eius dez corporis ad se aliate
qtempauit reliquie masse umbra
culum ferit Et forte qd per dm est
Obumbrabit tibi qua res nimirum
in sacramento erit Et qd sola ysa
trinitas in sola 2 cum sola virgine
voluit operari soli datum est nosse
eu soli datum est expiri Dicatur
ergo spus s sue mte Qui vtq sua
potentia secundabit te Et vtq altis
obum t Per est illum modum quo de
spu sto capiens dei virtus 2 dei sapia
spus sit in sio sanctissimo qd filio
obumbrando operet 2 occultabit qd
tinq sibi tm notq habeat 2c Ac si
angelus indicat ad virginem Quid
a me requiris qd mte mox ex ex
pnere Ecce sacer 2 seluit sicut sa
illo decore quo 2 auctore Ego aut
missus sum vegnalem mirabile gere
tus non creare Non pot docere nisi
adamante non pot addisci nisi a su
ipte. Alter obumbrabit tibi qm
sicut aut dns a pm vno ste di pri
ve t divinitatis humanitatis vnuit
in sua ysna 2 fulgorem divinitatis
mte humanitatis temperauit Alit
tantum fulgorem humanitatis aspectu

hor by nō 2 ē no=
tabile.

ferre non posse. Vn beatis bn. Claritate
solis etiam nec alicuius singulari acquie
bere vsqmus sustinere potuisse asperitas
nisi nube carnis obumbrasset. Ysa
xxxiij. Quis poterit habitare cum igne
devorante etc. Deut. iiij. 2 ad hebr. xij.
Deus nr ignis consumens. Et ideo ait xvij
psal. Nube apparuit que hz umbram
gratie splendorem refrigerium gratie ad
ferendum. Item obumbrabit tibi gratia omnez
tribulationem protegendo. Et sicut umbraculo
tegit quis a calore solis ne noceat sic
gratia spiritus sti virtute protexit a omni
molestatione vn mitte lili. Dabit tibi vm
bra gratie omnez tribulationem. Et obumbr.
non ledendo sicut umbra nec ledit nec
fauat si refrigerium prestat. Beda virtus
vegetans umbra refrigerans. Spiritus
sancti cum fecundant virtus altissimi obum
brant. Item obumbrabit. i. decaetus tuus
corpus quasi umbraculum sibi gtempabit.
Item obumbra. t. i. secretius hunc effec
tum te sola gratia operabit. Totius bti
illi soli datum est nosse vt supra. Item
obumbrabit tibi. i. te protegendo simpta
ptes i umbraculum eius parabit.

Spiritus sanctus sicut mt. Beda
superuenient i vsque spiritus
sti duobus modis ita diuine
sue potentiae efficacia indit
Qua 2 mentes illi a deo qui
humana fragilitas patit a omni vitio
sordes castigant vt celesti esset digna
partu 2 vtro illi sanctius ac venerabile
redemptoris nri corpus sola sui apa
tione crearent. i. nullo viri cuiuscumque
tactu carnes de carne vgines sa
crosanctam dentemerata formauit. Quae
enim pri. q apte spm sctm dixit hunc
ipm demum virtutem altissimi nominat
depo luc xxxiij. Sed ite i tantate
quo adusq; in diuam virtute exalto
Obumbrauit aut bte di genitrix vir
tus altissimi qz spiritus sanctus cor illi cu
implebit estu gaudio carnis tempa
uit a omnibus adsideris tempalibus
ac domus celestibus mentes simili illi
gsecrauit 2 corpus. Et vtq al. obum. t.
Beda umbra alumine 2 corpe obiecto
solet formari virtus erpo altissimi ob
umb. 2 aere dum i corpa lux dit corpus
in ea suscepit humanitatis. Ethys pz
qd ideo bte vgini spiritus sanctus dicit obum
brasse quia eius virtute vnita e ditas
forme finiti tamqm res obscura lumi
si obiecta vt obscuritas ad forma sui
2 adelaitate ditas referat.

Spiritus sanctus sicut mt. 2 ti a ugst
ly. de sto vlcto. Concepit ma
ria de spiritu sto no qd de sua
spiritus sti sonen pti accepit
sicut pamorez 2 opacitatem
spiritus sti. Et ideo vgini diuino gtui
natura subum ministrauit. Nam qua
tenus de eius amor spiritus sti singulariter

arcebat ideo mecum eiq vtq spiritus sa
mirabilia faciebat. Et cuiq delectatio in
corde illius non suscepit spiritus i amo
rem alium eiq opacitatem mecum eiq non
habebat cum ideo dicit. Et spiritus sti
sicut mt. 2 vtq al. ob. t. Et spiritus namq
sancti vgini superuenit vt peiq opacitas
eius xpi detrahere vgini formauit
Et vtq al. ob ei ne subam carnis in
nistrans carnali gaudia vereret. Et
sic intelligendum videt qd de spiritu sto
gratia dicit accepisse. Item ma re
dempcio mundi ex benignitate fuit de
ingenitus autez attribuit spiritui sto
ideo venturus i mundum filius di de spiritu
sto dicit natus vel de spiritu sto i.
de bonitate di ul sic Gruenet i sup
omnes mortales venet mte.

Item Supuenet i sup meritum venet
ul supuenet i sup proprietatem alia
nudum venet vel supuenet i sup
alias venet qz virtus altissimi vel sup
uenet mte vt totum quod carnale est
absorbeat mte 2 te totam faciat spi
ritualem vn 2 ipm appellatur aua
non tuto pab xxv. Aqua significa
aere sicut i azarie 2 ti. Vel supue
qz de super vel supue qz sup meri
tum sup cogitatum sup speratum sup
desideratum 2 sup petitum. Non enim
potuisset promereri non auderet cogi
tare non speratum nec desiderare non
petere vt filius di incarnaret in ea
Et vtq al. ob. t. quia umbra mte acci
pit i carnem leuem 2 aperto i nunc
umbra enim figuratur hz corporis si
ne corruptione vel obum. t. i. umbra
tibi faciet formatum mte penitus exin
anendo. fuit enim dns in ceptione pro
tor potentiae firmamentum virtutis
tegimen ardoris umbraculum meri
diani. Eccli xxxiij. fuit enim ei dns
protector potentiae ppm sum 2 pp hoc
specialiter missus t adam Gabriel qui
interpretat fortitudo di. fuit ei tegimen
ardoris i gaudio quia gaudet sp delpu
nam pobumbratio spiritus sti extinctis
e i dei ignis tacq libidinis vino 2 ca
nere. i. fomes peti spiritus sti vt nulla
in ea posset excitari prurito. fuit ei
firmamentum virtutis mptis quia no
laborauit pienda fuit ei umbraculum
meridiani i passione qre iste e pu
lio eiq vbi agitur de martiro eiq est
Spiritus sanctus superue mt. i. de sup a patre
luminum venet mte. Et sicut fit i ostio
lo suum ad te ppm spirabit pz sic po
stulauas dicens deprec. Osculet me
osculo oris sui. Et vtq al. ob t. Quasi
tibi. i. ad honorem tuum vt te miris dei
honoret nunc virtus altissimi. i. filius
dei prius qui di virtus prius 2 brachium
obum. t. i. obumbraculum fuit. Ista
de carne vgini carne assumendo di
uine natuie fuit umbraculum 2 sub

umbra carnis splendore diuinum obtexit
Item spiritus sanctus i. amor patris et filij in
uirginem sumpsit ut pueritia nobis
diuinitus dulcedinis suauitate dulce
uolunitate degustaret Et ut al. ob. ti.
ut femina et uirgo pauida gratia amoris
tenue etatis gratia fragilitatis feminei
sed ut thesaurus sapie et scie reconditi et
tradi no timeret Spiritus sanctus i. eam
superuenit ut eius sanctificatio illapsu
expiret ad suauius et dns omnis si
sibi sup excellent Qui misericordiam
eius super omnia opa eius si sup se mopa
bile Et uirtus al. obum ei Vt assumpsit
de carnis velamine intricato susceptrice
et receptrix maiestatis effecta nequaquam
opprimeret a glia Et ideo dixit ipsa et
si Subumbria illi quie desi. se. ipsi sanctifica
ta aut et suauiter superuenerit spiritus
sti subiungit Et sanctus eius dil. g. in
Istam spiritus sti i uirginem primo venit ut
prima sublecta gratia legis maledictus
i. maledictus uirginitatis florem dono ue
nerit Secundo i. aud. superuenit ut
sola omnium femina et uero et perfecto
idem deum et hominem et uero primaneret
uirtus quasi altissimi obumbraret ei ut omnes
mulieres terrales et lie omnes fauorem
blandientis fortune abafferent et aspi
rentes fauore celestium meruerent
Obumbrauit iterum ei eam meritorum
carnalis illecebre non dico temporis
si sup anteriorem statum sup humanum
hominis mistar angelice puritatis i.
sensibiles redderet Insuperuenire erpo
spiritus sti gustauit et uidit quam suauis
est dns i. spiritus sanctus quo adpreciat
Aliquando quomodo in obumbratione uirtu
altissimi meruerit di uirtutem et sa
pientiam i. xpm Verbum ad gaudebat
Aliquando quomodo de spiritu sto corporalie co
apet in eius dei amore spiritualiter pug
et suauiter tangeret aut quomodo obu
i. uirtus uirginis descendere in si et ipsa
uirgo admirabilem intellectum verbi mente
traperet Prius enim factum est ei sa
pientia i. mente quam carne fieret mente et
deinde carne prius et ipsa spiritus occupat
in spiritu suo quasi deipo capet in uoto
suo. Aliud delectabile est lux te
pate illuminans Ysa. xix Ecce dns asce
det sup nubem leuem et carnem assu
met solem iustitie et ne instar nubis
transeuntes et lapsibiles mortalium oculis
tempantes leue i. sine ponte illo des
dicitur adhebit xvi Deponentes omne
pondus peccatum enim talentum plumbi
est de libro Zacha v Talentum et der
tat plumbi quia iam demersit pon
dere suo metalleum Et aut ysai nu
bem Galon vocat nebulam iii. et viii
Dixit dns ut habitaret in nebula et
et sepium exponens subiungit paulo
post ergo putandum est ipsum uere dns habi
sup terram Item lux i. Virtus altissi-

obum. et Virtus hec xpus e di virtus et
di sapia i. cor. i. Dequa virtute dicit
ps Notam fecit in populis suis virtutem
suam Hec virtus obumbrauit Maria
et hec umbra fuit infirmitas carnis
assumpte qua splendor diuinitatis
ita temperatus fuit et obumbratus e ut
nihil obscuritate tapet eu uterus uir
ginis quem in sua claritate ter sum
ma tape non potuit amplitudo Ideo
dicitur expsha marie et ipsa umbra
illi qm desideramus sed ze umbra
hi restituerunt gratie di Aliter umbra obscure e
et mysterium dnice incarnationis tamen
obscuritate est q multi humani intuitus
ipm pualet pintelligentiam penetra
re Met ipse iohes baptis dicens Non
sum dig. s. cor. c. Aliud delectabile
decursus aquarum et irrigatio fontium i.
sanctum fluenta scptura et unde luc. iv.
Maria quasi abnuabat cima uerba hec q. i.
cor. et paulo post dicit idem et mater
eius qui o. v. h. ipsi enim erat arma
rum scriptura et Hoc plene i. venies
titulo de sapia marie hys fluentis
tota adhuc irrigat ecclia quie est ortus
dni ymo et quelibet fidelis qui ita indor
trina euangelistarum et alia ut sed
quibus ipsi similiter gaudet dem
turnatione gestis et miraculis saluatoris
Aliud delectabile est boni odores virtutum
apare qui confortant spiritus interiores
amatorum suorum et inquibus erit adole
scentule post regnum dicentes et i. tra
he me post te currimus in odore unguen
torum tuorum Amaria enim trahi expostu
lat fidelis ala apparime ipsa aut
quia eam retinet ipsa ponderositas a
quia eam retinuit mundi hys suauitas
vel ut ei augeat puemoliti celestis
Vel ideo trahi petit a apara fidel ala
qua sic dicit fluus de pte pro. iv Nemo
venit ad patrem n. per me sic quodamo
dice videt dicere Nemo pot venire
adhuc n. mr mea suis prius traxit
eum Vel sic trahe me post te Trahe me
i. vim miser carnis mee ut lex repug
net tamen desidio mentis sequar te
Vel sic trahe me post te Trahe i. vitam
ut faciam voluntatem tuam Trahe post te
tem ut credes eunte Vel sic trahe
me post te a tendo minis aut extendo
flagellis a blandis busiris Vel sic
trahe me post te ut pmissionem gratie
sequar te libere arbitrium Sequut
tur tuum modo unguentorum tuorum Cur
rem ple ego s. aliquos ipsos mer
adamorem tuum inflamato Non e
enim cortina tabernaculi i. ecclie dei
qui ipsos suo non attrahit alios ad
cultum dei et apare Unde dsponsi
sponsa dicit veni et qui audit
dicat veni Odores marie fragrancia
virtutum eius sit umbra i. imitatio
eius Vel opa eius et mores que velud

vnguenta redolent 2 fragrant dolores
mitigant vlnera sanant. Et sunt qi
via odorifera sequentibus. Item vnguentis eis
vnguenta eis que debrong esurire pde
sideriuz quod sisit repidiuz 2 ambulare
eis. Si feruente ouesi est. Si vehemes
volatiz est. debiz vnguent dicat itin ma
rie cr. my. Odor vnguentorz tuorz sup oia
aromata. Ibidem odor vestimentorz tuorz
sic odor thuris. Vnguenta medicinalia st
2 odorifera. Thus sicut ozones. Nichil
enim animie infirme medicinalis nichil
aie debilitate odoratio qm q pta vsfo
tam pnstis qm ppetorubz filiu inter
pellat. Deo dicat ipa coronari decubitiz
conuiz cr. my. Lobnes isti st demones
quoz cubilia st petores. pepulz ozat as
siduc 2 mdo glificat dum rationabile
Item Odores matre eis Creatiuz.
Vero humilitas 2 humilis vestimentis eis vestis
prima emisit quo odore suauissimo dei
filiuz 2 illexit 2 totiuz rapuit. Qui il
lectiz 2 totiz raptiz desiuu pris filiu t
vtere matris. Nec solum i ventre eius
odorem vestimitat. Sed et i mente eius
odorez humilitatis repperiens 2 hys
odoribz odorem sue dulcitatis administrat
de amalla scilicet sponsam 2 dearata ge
Item vnguenta fragrantissima Contrectem.
Aurie tria principalia st primu celestis
sapia. Qd spiralis gratia terrou in
marcessibile gloria. Verbis enim suis 2
exemplis docet suos veram sapiam quia
doctriz est sapie di. Sap. vij. petoribz
impetit gratiam vt pz michaphilo hono
rantibz se pmittit gliam. Vnde dicit 1 Pe
ij. Quibus honorificauit me glificabo
eum. Ipp hoc triplex gmodiuz creditiuz est
in odore suoz vnguentorz. Deo eciam
sic est exorandiz mob spirs scis. Veni
auster pflia ortuz xpi 1 Maria vt
flnat aromata illiz cr. v.
Illud delectabile spiritalibz oculis vi
roz gsortans temperata lux visuz non
disgregans flor pulchritudo respectu
iocundans fructuz diuisitas appetituz
exaltans 2 hi. Item deorto hoc dicit ipe
xpus cr. vi. Descendi iort m v v pg.
et nos mihi ortuz humiliando dem
sepe descendere precogitacoz vtutiuz
aspire vt ex eis mr pustat affectus
2 illuc mitellectiz
Illud delectabile Contentiz 2 armonia
volucruz qui fuerut apli 2 ypse qui
voce consona laudi sui 2 de pariente
2 deptu virginico. Nam q ypse futuz
pdiceruit hoc apli appletiz predicauit
Hum de hys auctoritatibz mquirimiz 2 ea pdicatibz denote intendimo
mo spirtali auditui delectacoz qua vi
uificat dicit exhor orto ysa. lv. Audite
2 viuet alma vra. Do eciam pmittit ipa
auditoribz suis cr. xxiij. Qui audit
me non gfundet. Et. Beti enim qui scp
testi eius que de ea sciz possunt dicit ex
scriptur. Et bti qui ex toto cor. ex. eaz
Ecc. viij. Hinc amam 2 exquisiuz
Ille delectat. Guauc clencia aromatuz
2 herbiz flor 2 fructuz arborz 2 radi
cu que omma alpiratuz aie 2 delectant
2 ipam aiam aimant adcreud vt sup
Illud delectat. Gustiz 2 sapor fructuz
2 dulc pstiz fontiu dequibz dic ozaria
Qui edunt me adhuc esi 2 q b. m. a. s. Do
eciam dicit cr. v. Comedite amici bi. et
inc. t. principalis vmo singular fructu
hyuq orti corpiz e filiu sui q sumitur
in sacramento qui dic Io. vi. Caro mea
vere est cibus. Item nomis eis devoti
inuocatio 2 crebra recordatio sedula
imitacio 2 dulcis salutatio st qi qdam
ferculi quasi quedam delicie non ter
nales si spirales quasi quedam aro
matice species quibz refici mhor or
to hor aut sapor pfecte non ppendit
nisi diuciz masticint sic pz aromata
tice species. Dicto siquid hyuq nomis
azaria media longa e vt i eis nom
natione diuciz i morez. Ez nota qd
dum aromatici qd masticat ob deb
concludi ne m cauite amittat dulce
do aromatici. Sile si plene desideras
istaz delicias degustare dulcedine
ob clausuz hcis adburpia 2 precipu
lare silenciuz pone custodiaz oris tuo
cr. xxvij. Oci tuo facto hostia 2 st
tas auribz tuis. Ibidez auriu tuu 2 ac
centiz tuuz gsila 2 verbi tuis facto
stateriz re. Item cr. xxj. Verba sa
pientiz statera ponderabunt. Item
ob i desideriu cordis vri ob nlenza
pui 2 attraxi spm delectat gustiz fon
tiuz hyuq orti quo signat pregustacio
gratiz marie.
Illud delectat. Tactiz flor mollis 2 aro
maticiz quoz fragrancia 2 suauis odor
suauis odoris reddit tactuz. Et fit
pop ue. Ipsi admarie laudez 2 gliam
huiusd bom potes omni instanta q
aris cr. xxiij. Cui oppribz time
non pertrahimur.
Illud delectat. Adiuzem mdis positiz
deambulatio phuc ortuz. Et fit cum
datis affectibz acquiescentis pranis
rorem sue mne abea expostulas vel ou
admonastia vl adaltaria eis disceris
sedulq obiuzem gratie eis impetrio abea.
Illud delectabile Requiescere sup herba
virentez q fit cum flexis genibz phu
militatez coram meris vmagne ipsq
patroniu adfiliu mpellat 2 hnsfa
ciuz eis requiescere alaborubz pdi 2
ipo hor denstis qui st oues xpi dicit
ez. xxxiij. Ibi requiescent in herb
virentibz. Item dsiuz delectabilis
dicit Eteberti abbas adamuraz. Or
tiz deliciaz nobis e tuus sanctissimo
vtiuz o azaria qua ex eo multiplicis
gaudij flores colligimus quoties
niete recolimus quiz magna misericordi

dulcedinis orbi vniuersi mel profluxit.
Cum ergo tanta plenitudine deliciarum humidet orthyste
et omnibus exponat vnoquoque quod plus est ad suauitatem
plenitudine dicens
cr. v. Comedite amici et
Ipse et qui non esurit Ipse qui fastidit fetidus
aut mortuus qui eius odores non sentit. Fastidit enim qui non sapit vt qui eiusmodi sint videant dicit enim in libro hebre
ib. Nu. xi. et xxi. Anima mea nauseat super cibo isto leuissimo Nichil videt
oculi mei ni man. Gilet erat illi mi
primo diui de quo legit in vi. vi.
qui fertilitatem quam quam predicauit he
lyseus rastino secundum audiuit non
credidit Gilé multi sunt qui fertilitatem
et copiam beneficiorum audire audiunt si non
credunt et ideo nec inde comedunt Camera
ra que custodia interpretatur et ea et
custodit xpianos et porta vita virgo
Eius enim meritis preambo et exempl'
intramus in eam non solum uno sed et
merito Adhanc portam modo Gilé
et xpus dat pstare vno et primimo
Dic ille mysti qui hanc fertilitatem
audiuit prag si non credidit postea
vidit si inde non gmedit incredulos
designat et mundi diuites quos mundane sollicitudines concludit et pnto
pgaudies aut gaudequit et ademanibus
et etiam alter mortui. dehiq mordet'
dicit cr. y. Ve dissoluti corde qui
non credunt deo et ideo non protegun
tur abeo

Fructus geniti sororum
mea sponsa et De
aromatibus et aromatis
speciebus hunc
orti geniti dicit cr. iv.
Quae est ista quae a
scen. pec. s. y. sum
cra. iun. et tim. et
vnuisi pecuius pig
mentarij Verba sunt salomonis in pson
vnuisitatis angelorum et hominum beatorum
potest etiam esse hoc celestium virtutum
stupendum detam solempni et admi
rabili assumptione generis humani
mbta virgine cum totum genus
humanum descendat in infernum qui
ignis infernii devoraut sicut omna
spinosa deserti et mundi sic dicit salomon
hec spinosa sunt dicta monachi abbi
tes dne et hi Dicant ergo admirantes
Quae est ista et Notandum quod ter sit hec ergo
et in cr. Quae est ista quae ascendit
et primo in capio vt hic Et pontur
hec ergo admirantur desina sanctitate
vn sequit Cantic. iii. et iiii. et
hec prima eius ascensio fuit in natiuitate
Secda fit de commistione eius in progressu

vite Quae est ista quae progredit quasi au gsiue
natiuitate pulchra vt luna in progressu
vite electa vt sol in glorificatione Ter
sit cr. vii. decies glificatione vbi dicunt
angeli admirantes Quae est ista quae
ascendit de deserto deliciis affluens et
nixa sup. d. l. Prima de magnificentia gratie
Secda de magnificentia meriti Tertia
de magnificentia glie Vel sic Quae est
ista quae ascendit per desertum hoc est primum
du psup enim eam gratie progredit per
profectum vite Ascendit de deserto et in mundo
excellentiam glie Dicit ergo Quae est
ista admirando sit hec ergo non dubitando
Quae est ista et quam admirabilis Nam dis
ta Nam excellens omnes creaturas Nam
tis promissis attollendi Nam admiratione
dignissima Et non solum totum mundum
sed et totum celum circumquaque suauitatis
inestimabilis odore profundit Quae est
ista glo. et quam digna vel quam admirabil'
et admirant in vi. virgine qui hoc q
runt Primum est puritas in innocentia quam
tantam habuit quod nec caupiam sensit quod
est supra gsiue mundi sed supremundans
gratia quam tantam habuit vt sibi et toti mundo
sufficeret copiose vnde dicta est gratia plena
et hoc supra meritum Tertium fructus
ventris sui et natura mirate sunt eum
mutat gentes dni s. quod fuit sup na
turam Quartum gloria ascendens quod
fuit sup omnes rationes Quis enim ca
pere posset delicias ascendentes vni cr.
vii. dicit deliciis affluens aut deliciis
ab aquas ascendit quas nec oculus
vidit nec auris audiuit et Quae asce
dit Notandum quod ea descendit si maria
ascendit vnde et ei appetentes verbum
attribuit ascendendi Eua enim descen
dit triplicem poenam in obedie mariis
abediens suspenti quam do pmaledictionem
Vnde dicitur est ei multiplicabo erumnas
tuas et in dolore pies filios Per subiec
tionem vnde subiecti patre eris et aqua
autem ascendit contra aduersam pgratiam quam
maledictionem pfructus benedictionem gratia sui
tutem pmitegrimam libertatem Effec
ta est enim vestima angelorum Quae ascen
dit quasi pgrimus gradus primus atten
dit in hoc quod in vtero matris sanctificata
hat vni sanctificauit tab' s. al. Secundus quod
sanctificata gratia repleuit vni gratia plena
totius dni. Quid mirum si gratia plena
tum a deo erat Tertius quod repleta gratia
deuote et virtutes pgredieuit et decor
tua adtemplatiua et ego vt ve possi
dicere gratia di in me vacua non fuit
Quartus quod pgrediens secundum Quia
enim illius opa et maxime voti virgini
tatis plus omnibus aliis apuit sno
placuerit ideo descendit in eam filius
eam secundum opa spiritus sancti Quintus
quod secundum exaltabit sup omnes chos
vos angelorum. Alter Quae ascendit
de originali adsanctificatum Item Quae

ascendit quia ascensiones in corde suo
i valle lacrimarum disposuerunt Item Que
ascendit qi gradatim de virtute in virtu-
tem se promouens singulos suos ordines
virtutum 2 gratia transcendens gratiae de
bono in melius proficiens putq; a templa de
2 sua desiderio foris bona operatione 2 vir-
tutis exis Item Que ascendit de gratia
a merito in merito de primo vel malo
Que ascendit de gratia virginitatis ad gloriam
gentis nec alibi fi dei Item q ascendit
de humilitate mulie addignitatem regine
vel ecce Que ascendit de humilitate virginis
ad sanctitatem gentis virgo purissima
p sucurrens Sequitur p destrum i pmiduz
qui di de destro ipi hinc dancia duplicem mdi
sti aulpe 2 pene 2 ipi to prum spiritalis bom
vel p destrum i de pene mundi que hinc
p desto aug gtempnes gaudias 2 delecta
bilia spiritalia adhesit delicijs designata
pritem fiti 2 olivaz Iudith xv Qui no
luerunt p ueli mtu lignum in tpo mundi
gtempto figurat vel p destrum i pipm
celuz qd designerunt pertantes angeli vn
et appellatur destrum Luc xv pd ascen
dit ihsus assumptione angelorum 2 sororum
transgrediens ordines vmusis Ascendes
vsq; ad dexteram sedentis mithrono vn
2 designat phersalbec tu porrigis et thronus
tuus deus seculum seculi virgam regem palonem 2 sedit
ad dexteram eius ps xl v Vel p deserti
sicud quidam volunt i phor q ipa fuit
destrum stm mlitas desti apprehendere
Quere tytulo de ira vbi aparia appellat
destrum insequendo simone i venies mlt
ra alia de hoc dicto Ascendit mpm
sicud vgula fumi i admistar vgule 2 fumi
vel admistar fumi ascendentis i altum
gratiae 2 recti habentes figuram vgule
Est autem vgula fumi evaporatio adusti
ascendens a sebo 2 ipa fuit vgula fumi
per vaporem vbique diffusus mirre i
castitate sic vnde dicit Sit mirra elata
d s odor 2 thus i caritate sic vn 2 de
g mu Odor vestimentorum t sic ad thus
stem sic vngula fumi fumi dno edita ex
aromatibus mirre 2 thure accensis Ro
mata ista virtutes st redolentes ipsa et
diam i qua gtnet qr pvidem gtnen
tem aromata facientes bom odorus sic
vide est i vasis apothecarum vel ex
aromatibus mirre 2 thure mtransitione
hoc e exmirra 2 thure q fuit aromata
i exercitio mortificatione q pmirra
2 orationis devotione q p thus designat
fumi et editi exaromatibus vmusi pul
prg i gtiti ul gfecti apigmentario
i fm sto deuo dicit ex xxxviii Vnge
nentarius facit pigmenta suauitatis
2 vngentes gfacit samitat Per mirra
que vermes necat 2 corpa mortua apu
tredine gservat designat pma q prauos
motus mortificat 2 mentes pententum
pservat a corruptione pti 2 gsistit mdno
bus naturis castigatione 2 bonorum opu

exercitatione Vtrq; en modo carnalis
affectus in nobis mortificat vel pmir
ram que amari saporis e mlitudo a
maritudinis quas pusp e mentalitate
nisi ly passione Ortus vgunce ment
devoto suspiratis ad filium 2 desideratis
ipm sequi vn 2 dicebat c v filie urbis
o vos virtutes angelice supna urbis
inhabitantes inmerate dilecto i filio meo
q amore langueo Per vmusum pul
nem pigmentarij aliarum virtutum vni
versitas p hoc qd dicit vmusi mult q
bte virgini nulla deest virtus Nec pu
ritas angelorum Nec fides patriarcharum
Nec spes prophetarum Nec zelus apostolorum
patrum martyrum Nec sobrietas confessorum
Nec innocentia a humilis virginis vel
pmirra aromata mqua aparia non hinc
silem qa omna pie capa q solent alis
pauperibus exhiberi ipsa filio suo pauperi
exhibuit dequibus i vemes ibi intrauit
dhis i pd ca rc Per thus devotio pmi
ussiz pulueres pigmentarij gtemplac
figurat Et nitrilq; istis virtutibus sicut
tione devotione 2 gtemplac omnes alias
intelligit quarum omnium omnimoda plenitudo
fuit in virgine glosa Nec dicit Quo
matibus mirre 2 thuris 2 aliorum aromatum
Oz vmusi pul prg qi ipa aromata sint
mpulueres quendam pmulcrare redacta
vmusi ergo dicit pp multitudinem eorum dispositis
surgit gtemplacio que multo plura sunt
qm i ea i quibus qsistit aromata 2 devotio
eraz ideo dicit vmusi pul prg quia sic
aromatice species 2 pigmenta redacta i
pulueres valent adconfectum 2 reddit
suauitatem bom odorus sic virtutes ad
dimiu non excellunt sed quasi mpulueres
2 qi i mchiliz redigunt refectione hinc
pducunt adperfectum 2 reddit suauitatem
operationis vel ideo dicit vmusi pul prg
quia maria gferit claritatem decorum et
aromatice species quo fluxit potus et
celestes gutturas vn 2 pena q hic con
gruc appellat vn c vij dic in sponso
Ducam tuum sic vinum optimum et qui
Eudet digno dilecto meo adpotandum
labijs 2 dentibus illus adrumiandum
Item c vij Dic ipa dilecto dabo tibi poculum
exvino qdno rc ipa erat celestis
letificans gutturas dicit eis c v Dn
mediter amici 2 inebriamini bm prg
mentario xp estqui laetitiae virtutes et
cuq; gratia acquirunt vel mit sensum mo
ralem Pigmentarius est homo qui
opam dat virtutibus acquirendis et
tandis extendis Dicit aut vsus
pigmentarius vmusi pul i p fecte hu
litate qua verbo 2 exemplo docuit nos
omnes humilitate ex duxit subdere se
maiori patri 2 minori Subditus eis
fuit s pri tui par e secdm diuinitatem
eo minor e secdm humanitatem Subditus
eis fuit marie 2 ioseph qui longe in
feriores eo erant Ideo dicit ait lybri

solummi Decet nos impleare omnem iustitiam
i omnem gradum humilitatis i nobis exhibere. Ideo dicit ar. xj. Discite a me qr
mitis sum plus ly pigmentary Vnguentis omnibus
aromatibus que omnes humilitatem immuni
tissimus pulveris redigendo st. vii de
exo. xxx. Cum tenuissimum pulvere omni
sua studet. Et quanto subtilius terun
tur et comminuuntur pigmenta humili
tate de qua dicit ar. vij. humilia valde
sum tenu. Tanto i narbo din suavio
rem reddit odoris fragrantiam. Sic gdiut
pata que pgressiones. humilitates
que notabat ppulverizatos. Sic pulve
zatus erat abiralam vocans se pulvere
i cinere Gen. xviij. Sile dicens humi
liatus sum usq; quaq; vel usq; valde dne
vivifica me. Sic ipse xpus dicens
Ego sum vermis i non homo. Sic i bta vir
go se patet.

Mirabile hic interrogatio Que
ista. Est ipsius sphe s. sal'omis
vel angelorum admirantium ho
stium aut penitentie. Nec que
rit qualis ista sit quantus. Ex qle
qua de qualitate i quantitate ipsius quo
ad fidem adpm ostendit ipse vestis quo
dam i illis eam videre certos efficit. Ex
qua creata tam vilis vt e homo quicre
atorem suum negabat i diabolo se subdebat
i abiecta arma virtutis prodidit petens se
inquinabat. Idcirco etiam assumat
admirant i dicit. Quis est ista que ascen
dit a nimo viaor adulta virtutis vel de
mundo adeluz profectum i ppinquat. Sic
enim filij isti' p deserta Egypto vaneret
in rum. Sic tenuido ppinquat ascendit
meliuz. Postea vo modum ascendendi
determinat cui dic. Quid vgula fumi
i pauperate gracillima fumi tenuis
sima i fumus sine pondere petens. Virta de
sidio etnos. procedens extremitatibus mur
re i thure i vinusi pul. pigmen. i extrem
is mortificatione omnibus devotione hu
litate profectione hec tria alias penitentes
habilem faciunt ad ascendendum i remo
vent omne impedimentum. Nam ppinqu
sanat pestes corporis sicdm pestes me
tis vt dicit Hieronimus. Terunt alia duo
quod dicit ad fumi vm est. xxxv. Ozo hu
liant se nubes penetrabit i donec ap
quet non cosplabit non gsolabit i non
discedet donec altissimus inspiciat.

Gracilis i subtilis p innocentie pu
ritatem. Et se ipsam semp gracilis per
summam humilitatem. Unde cum eligeret
in mrem dni se optulit i ancillam. Sic
gracilis erat p pauperate qua omnia tem
poralia contempnebat. Vel si ea aliquido
habuit laetitie exigebat. Gracilis etiam
poterus extremitatem qua lex impin
petuit semp inpma manslit. Fuit
em gracilis et celestibus extenuata di
scipline i subtilis i vita contemplativa.
Gracilis etiam vt sine obstaculo transiret

parietem viam i mitrem portam que duxit
ad vitam ar. vij.

Quia libe alti petens p subtilitatem contem
plationis et entitudine intentionis celos
am attingebat tamen intra. Capie xviij.

Quia agilis leon cum cursu leem filius vel
vitulus i insiliens omnes vicos spinas
incolentia i saucias insilyt. Agilis etiam
possessionis p se instruit ad bam eli
zabeth visitandum. Agilis etiam obedias
defertens filius ad templum i fugiens ciz
eo in egyptum.

Quia lenis i sine pondere virtute petit i in sur
sum tendit sterca desidio etnos.

Quia flexibilis humilitatis quo ad se p
obediam quo ad dm p passionem i pie
tatem quo ad proximum.

Quia virgula humilitatis dnmnuitur q maxi
me coopat ad ascensionem quia qui se hu
miliat exaltabitur luc. xviij.

Quia obscura p tribulationum multitudine
quas patiebat amore filij sui vii die et
i. Posite assidue me p fusta sum q de
eo in ps. i filij meus Lucere titulo de
pulchritudine eius.

Quia aromatica p bonam operationem i deno
tionis fragrantiam vnde se. Sic vgula fumi
exterma mrr i thuris.

Quia tabidi p dolorem vm i dicit vgula fu
mi q deigria procedit q desiderium exa
more venit. Ipsa em ardore fumus sic acen
sa sic ascendendo p fecit mgra sic asten
dit mgria p velud evanescens omnem
cognitionem humanam excedit. Ad dicit vgula
fumi qui naturale ascendit i qui oculis
quia visibile ascendens disparet i mo
mento. Sile i ipse disparuit q quoniam
ascendit ratio humana non capit a modus
eiam ascensionis sue occultus fuit quia
vtr mpla aia an mana sit i corpe asten
derit pelecpit etiam pie nescire qui temere
aliquid diffinire.

Quia quanto magis ascendit tanto ampli
q extenuat i subtiliat. Sic etiam fidelis
aia quo magis p fiat mutuo tanto magis
humilia mpse sicd pz i ancilla que cu pete
ret mrem dni q erat ei suma dignitas
se obtulit in ancillam p erat suma humili
tas de abigail i. Ki. xxv. Sile quoto magis
ascendit in cognitione dei tanto magis
nihil efficatur in oculis suis. Ex quibus
in abiralam qui ppm apparuit ei dse
pulvem i cinere appellant. Gen. xviij.
Job. xlij. Nunc oculus meus videt te. Ideo
me reprehendo et.

Quia fumus quocat lacrimas i pia mente
recordatio lacrimas devotionis. Vnde dicit
fideles aie ipse fleuimus dum recordare
mur sion i azarie. Item fumus ascendens
aromatibus mentis sub e gratia et de
cutibus sibi dictis que mente erant igne
caritatis quas non sibi sed dei gratie asci
bebat. Vel tastensu fumi versus celum pot
enus recta mente figurari. Et nota q
non dicit per virgula fumi sed ligni insen

sibilis 2 duri si sinu qui spem habz si habz
non habz Cum enz certum ad esse videt
tu nang apponit nihil i venit Sic bta
virgo videbat hic esse patrus spem
si dir non erat p̄dilectoz Sili nat vn
iusti quia qisatio eius mitius e ad:
Tem ꝛc vm dicit angeli Cphi ny
Quc est ista q ascendit de deserto deliciis
affluens enza sup dilectuz suuz Et ad
miranꝰ detribo que attendebat i virgi
ne sti de ascensu deliciaz affluentia et
q in mza dilto primu mirabile sedin mi
rabilio Terciuz mirabilissimu Ascensu
mirabilis qua pauci ascendunt vnquis
ascendet i montez dni ꝛc et notat quis
tanitatez pauci enim electi ant xx Qz fere
omnes descendunt Vn vsq v vbi loquit
de infermo Descendunt fortes 2 sublimes
gloriosiqz adeum ꝛc Sedin mirabilio
qua paucioꝛes ascendunt affluentes de:
liciis quia fere omes pedibo i affectibz
luculentis descendunt ad inma inpue
datozuz Terciuz mirabilissimu stiq
in mza sup dilcm q nulli alij datuz e
creatuz cui sti filij i sup omes pnci
patuz 2 platem eplij i Et subauq pedi
bz oima subiecit puter pulbar aut nimi
ne tria notantur reuerentia mrcis
Excellencia filij similiaritas vtriusq
Sic si rex i intrat alicui militi miles
inflectit humer 2 sic exptc eiq impe
dit tzgi reuerencia 2 expauet regis
excellencia Ex parte vtriusq similia
ritas qua rex non in valde similiari
i mitetur sunmza sup dilectuz Et nota
sup q superior dilecto facit enz filius
quizq precepit mr vnde 2 dicuno ei
Ora prem sube natu 2 mlt accedunt
omes scripture liz quid mali oblqnt
Item phor q di sunmza sup dilectuz m
iuit q filij pstns erat Rliqui non vi
derunt implesse illud ego xx Hono
ra prem 2 mrez ꝛc Spe autez cepit fere
2 doce Det i sunmza sup dilectuz vices
enz expendit filio matri di enz filij
matri munq ostendit mtez i incarna
cone vnde vsq xix Ascendz dns sup
nubem leuez et ingredet egypti ꝛc
Et mr in mza filio ascendit nicelus
massumptone sua vel sic sn mzq est
dilectz sup eam qn assumpsit carnem
in eiq vto formatz 2 coalescens
ipa ii sup dilectuz qn dixit accepto filio
fecit in mag qui po est
Primu aut hg auctozitate p̄ probat sti
Quc est ista que ascendit de deserto hec
sufficiant expoita z in superiori sermone
Item nota q primus dicit deliciis affluens
2 pg i mza sup dilectuz Nam ne puerz
deliciis affluentia non sunt mortis
si ipsa i intebat gre qui gram 2 meri
tuz tribuit in pnia 2 futuro pmiu sup
addet Aliter Quc est ista ꝛc Et
q nap admirant in hac vesme pmo dif
ficultatez eiq vn Quc i i glo r q̄m signa

Secdo ascendent q̄liam vn que ascendit
Terio locuz vel statum vnde ascendit
ibi de deserto Quarto deliciis ascendit
ibi deliciis affluens Quinto amoris
plenitudinez p q̄m subleuat ibi sunmza
sup dilectuz suuz Quc e ista q̄ ter tridi
triduum trinitate Quere vbi dedificaꝰ
vbi ipa dicit triduum Quc ascendit
Repone sic in superiori sermone notatu
est de deserto deserti q̄ dicitur quamu
tuamuz horribile 2 obsitus spinis 2
tribulis petrozu vel ipse deserti e status
paupertatis qui abominabo deserti pau
pertas enim e comes inimica omnis hui
uz i ingressu 2 egressu q̄ nr intuitio
nihil nuduz aut dubiu q nr auferet
quid pessima i thy vi Qz abominabo
deserti ipa paupertas in ingressu ipa
e enim bonu odibile ꝛc Inde deserto enz hi
paupertatis fabricat scala humilitatis
quc se extendit vsq ad excelsuz cari
tatis 2 pnent adultitudine maiestat
Abhor deserto plane scalam ascendit glo
riosa virgo

Aliter Duo in nomine deserti possunt intelligi
nimiz s. ul iustitie i status ꝛc Quc e
ista deserti 2 i via ꝛc Quc sti iustitia de
deserti sp quatuor virtutes que abominabo
desiderant Prima humilitas q̄m dese
rueruit apetitz angeli i demones Se
cda obedia q̄m p̄m peccatis Terria pau
pertas q̄m maxime dicit ambrosi vnde
Hieronimo Cerciu de ignobili gloriuz
de paupe diuitez q̄ pestem fugit Ter
tia patientia q̄m religiosi humiliati
sunt enz nobis martires qui totam
penam incelez detulerunt vt viri ve
niat quis mira qui si mihi ꝛc tali
statim non mouear adiram has mo
virtutes habuit gloriosa virgo i ia fuit da
humilitas q̄m respexit deus i approba
uit Item plena obedientia q legem
impleuit in sua desponsatione in filij
circumcisione in filij ad templuz cum oblationibo depu
tacione pueperium enaz fuit quiet
hospitiuz habuit q̄m peperit vnde mira
ta est ꝛc Inde paupertas 2 hic vi
paucissima fuit quia dns erat et
mater agn que videns filiu crucifi
pacientes sustinuit nr tam murmuret
aut arguerunt liz ipsi q̄m gladius
filij phisiez Item in nomine deserti potest
intelligi simiz ipso erat corpore liz
melius esset in mente quia celos attingebat
stans in sua Cap xvm de quo sic
credit ascendit corporalit in sua assump
cone Nel uimiz quot dicit deserum pp pu
ritatez homi rationaluz 2 humanaz
irrationabiliu vn ꝛc i Et ulto
infinitez e mig pruccissimu enz sunt
qui vtunt ratione 2 sunt spiritales alii
carnales 2 brutales Item pp spiritalium
cibozu defectuz 2 inopiam quia nec fides
est i multi nec doctrina veritatis nec

pastus bone operationis Sequit deliciis
affluens verbum affluendi notat hi
blandaciaz deliciaz vnde et. Omnia
flumina spiritualiz deliciaz intrant i
mare i. in paradisum Iste deliciae sunt
dona spiritualiz charismatiz vel spirales
spiritus sci qd platones quibus virgo refi
debatur vel privilegiata unde opa
quibus refitiat dnm. Quae ei exhibuit
deppa suba sua Vel iste deliciae sunt
illa prima unguenta de quibus dicit supra
ppe principium ortu gelusi Sequit fi
nixa sup dilectum suum Nota qd enach
platuit deo. Quia tiflatus est meum helyas
p turbinem ascendit meum paulus
qui nos sentiq rapti est meum Maria
vero ascendit i nixa sup dilectum hyb
quatuor sicfit mulier adiuvet charitas
quibus meum tuissima Primo sig
nat charitas fraterna vnde i fo pri
Cum qm inflati sumus de morte ad
vitam qm diligimus fres fundit ca
ritas ferventes admirantes pita vn
helyae dic mi. Zelo zelatus su
pnio deo exercituum re ppe enim. fuit
zelator legis interno amor ardens
in desidio etnoz qualis erat paulus
dicens Cupio dissolui re Quarto
amor suavis intentus sup dilectum
patemplatur Talis pfectum omnia
adhaerent sli dilecto Primo status
incipientiu Secundus proficientiz Ter
tius pfectoz Quartus pfectissimoz.

Ctus geluſi sor. me
ssem re. Vnde dicitur
ma hic ortu restat
vide de floribus quibus
vinuisse. Sicfulis
xpus deo sicfuerit
Et non solus xpus sed
Maria. Quilibz iusto fi principali
ppe xpus videnti ipsius de prie tu
flozi. Quae de generibus. Quidsitatibus
flozi que videlicet flozis pictaces sub
scriptis versibus facilius poterit me
mozie commendari Hic dic petrus ma
ducator flos septemplicem hz ppetes.
Quia tenuis. tener. lenis. pulcher.
lenis. fragrans. Quia utilis valde Nil
em floze tenuius nam sirmgnt Nichil
tenerius eu tarit Nichil lenius cum
portat Nichil lenius cum attrectat
Nichil pulchrius cum cernit Nichil
fragrantius cum odorat Nil utilius cu
fructus attendit Hic Xpus tenuis
in flagellis Tener i misericordia lenis
in preceptis lenis in tolerancia pulcher
i redemptis fragrans i pmissis vtil
in pmiis Item tenuis ad sentiendum
Tener ad misericordiam Lenis ad iracundiam
lenis ad mansuetudinem pulcher ad
spem Quia iocunditatem fragrans ad p:

missione ~~fragrans~~ vtil ad retribuendum
floluit i natiuitate. vn vsa xi. flos
deriuatur eius ascendit
Deflozuit i passione . cum non fuit ei
spes vegetandi vsa lxx. dicit flos
lilium elanguit illum i aqua libano
vn se apat libano non i ipso ecc xxiiij
Deflozuit i resurrectione secundum humanam
naturam qd deflozuat vn dicit Deflo
ruit caro mea re.

Mundus aromatum Tenuis tener Quia spinosus.
Concaua oculoz vnal lens aquilus
fructifer pulchris lenis expoitus medionas
et dilectus Quia lynis mitem sine pre.

Pneuma sancti recepit non visus fecit odore
ayrez non violat sap ornat tepla venustat
nasot apes et eis cera ac melle mistat.

Mundus pcti i mutatione vn dic
tur aut i nocturna i expressa su
stem so x Quae putet sicfi
tamen Quia misit immundiz re
Gile mps Qui mgredit
sine macula re Item mare dni e lut
i Qe nasset ex te sim nasceturi natiuitate
i vtero Quia in nitidate exuto Lucere sup vbi
ortus di mirabilis Adhanc mundicias
designandas coepti e i nazareth qd
interp sus ul mundicia Congruum enim
fuit vt i ea conqpet ille de qno dicit
Dan ix Cum venit sancto sanctoz re Et qd
i mundicia qpet ille qui solus sine inmun
dicia geptus est vt nri geptus i mun
dicia emundiz Iohis bn Voluit deus
vgnez esse mirz suaz dequa i maculata
i maculatus prederet omniz maculas
Aromatum bone Quia sancte Spiritum
opinionis fragrancia Quia odore Luc. mi
sericordia exiit pdmisaz rectiones de illo
Quia magnificabat alamilio re ct. i. di
cit adolescentule Curremus i odore
unguentoru tuoz Vel aromatum in
pmissione qua odore spei se floze
in vianos reficit Quia in pnia se fructu
sacabit vnde dic ei pb Sacabor cu
apparuerit gloria gloria tua Vel aroma
tum sic quidem flores qui magis acti
fragrant suauio Hic Quia fracto alabastro
corporis dmi in cruce domus i etna
impleta est ex odore unguenti Iohis xij

Tenuis in triplici substancia.
Spiritus Quia aie pmilitatez Quia exinani
uit se formam serui accipiens ad phil. ij
Vere carnis infirmitas pnoi fecit pmam
mirice vbi ita macilentus Quia exilis ap
paruit qd similabilis facta sunt omnia
ossa eius Nec potest extensio corporis
eius signo melius describi sicut dic
apostolus metlo Terrena quia non habet
vbi caput reclinaz Mt viii vulpes
foueas habent re.

Tener ad iram qd apparuit in vbere sus
sione quando attrectatus e ppter scelera mea
perditionem quia diligens Ps xxxi. Im
nos tenerrime vt dicit videat de quo
fideli sic ad deuotam ij. Ti. i. Gaud

mater vnicuiq; amat filiu ita te dili
gebam Qz pz q pamore mo dictus
est mozi vnde se dicit zelotu q' fuale
offendit et . . ledit exo. xx. Ego sum
deus zelotes ꝛc. glo non ferres aliam in
desponsatam aliqua suspicione notari
ste sapi. Nuc zeli i di zelantis 2 castis
exigentis audit oma qua zelus exatat
cuz audiendum.

¶ Deprecatur 2 appressionez petricuiz ex
pnu lesp sacio opacienter vii dic deprecori
bus ꝛc xvi. Si non audierit ita abscondito
plorabit ma mea a facie superbie Ideo
enim videns vrbem flevit super illam Luc
xix qui psaebat ruituriz que sicut maz
zeter muz dampnandaz.

¶ Dermansuetudinez vnde significat pdi
y. Ie xxiii. Spe e qi tenerrimo lignu
ymuculo ꝛc sup vsu. xy.

¶ Et speciosi sicut gisadonis honestate iqm
desiderant angeli q spice i pe i. Et aug
pulchitudinez sol 2 luna mirant a i pe
Dns regnauit decorez induit a i. illu
minatez aperto Eiaz quatuz adformaz
corpor sunt spe form psi ho. Que si
decorem ostendit tribus amicis suis in
tuisiciuacione ayt xvii. De pulchitudine
dicte sponsi dic Candidus Candor i illo
speciosissimo vultu tantaz gre celestis
diffundere refulsisse vt omniz ipe gau
ret aspectuz iucuditez eniperez exaturet
affectuz Species aut seu pulchitudo hui
flozis maxime qsistit i duobus sz intem
dore 2 rubore Natuq eni color hui flozis
2 qi candidus sicut eiq sponsio vni so. v. Cum
spz sanctificauit 2 misit i mundu ꝛc Luc
enim spz filiuz sanctificauit ai eiuz p salute
mundi cum sanctate qstituit i cuiuatari
Et ip hoc dicit e marie luc i. Qz nascet
ext s. ꝛc Iondicit sanctificauit 2 misit qz
missio no precesit sanctificacioz 2 sicuti flore
dic Cap vii. Candor e l. et 2 spe s. mare
Vel qi natuq color eius vsqm tuis 2 ino
centia que duo signant mitandore vnde
vocat se liliuz ꝛc ii. Ego liliuz qualliuz
Qz hui candori accrevit rubor vsq i
martiriu i passione 2 hoc pz in flozibus
quazudaz arbozez 2 herbaz qui primo
candidi apparent 2 tandem obtinent rubo
rem Candidus enim i natura diuinitatis
ymansit licz sedm naturam humanam i pas
sione rubuerit Ablyar duplici spe gme
dat ecia sponsuz suuz ꝛc v. Amicus meus
candidus 2 rub. Candidus sedm diuinitate
qz candor e lucis etne 2 emanatio quedam
claritatis dei sincera Cap vii. Qz e dicit
luuosissimus 2 mundissimus Rubicundus vero
i flameus 2 rutilantissimus quia filius cari
tatis ipsa prius 2 sic deus dedit sic enim
de caritate i. io iii. Deus caritas est qz
tam deprz qm de filio pot intelligi vel
candidus mundissimus sanissimoqz i egressu
i mundus Rubicundus i egressu de mundo
quia tunc proprio sanguine rubricatus vn
apo xix. qui sedebat sup equum albus

vestitus erat veste sanguine aspersa i car
ne propio sanguine rubricata vnde ysa
lxiii. Quare rubu in t. ꝛc Vel candidus
puritate sermonis 2 innocencie rubicun
dus feruentissima caritate Et sunt hui
duo colores amantibus gratissimi vel
candidus pacatus admundicia humanitatis
rubicundus quo adfulgendoz diuinitatis
que significat in auro qi splendet 2 rutilat
ꝛc v. Cap dilectus meus aurum optimum cap
aut xpi Deus i. coz xi. Hanc duplicem
pulchitudinez ostendit mtissignacione
ayt xvii. Qui ibidem dicit Qz resplendauit
facies eius sicut sol 2 vestimenta eius facta
sunt alba sicut nix Deffacies deitas
de qua dicit e moysi exo xxxiii. Non
poteris videre faciem meaz Non enim vide
bit me homo 2 vivet Vestimenta significant
humanitatis qua hitu inventus e vt homo
phi y. Item ad gemmo decoze qmendat
iste flos ꝛc i. quo significat ditatis esse vbi
dicit ei sponsa Ecce tu pulchra es dilecte
mi 2 decoz ꝛc Pulchi dicitur si pollens
cultu qi primet adextioz hominem sicuti
admoz maturitatez Decoz dicitur si decu
cordis qd admtioez 2 designat cordis
Item desse huiusmodi flozis dicitur puritatem.
Ipsa loquens ad sponsuz tu es speciosus
forma ps ho. Qz q ysa. lii. dicit non
e species ei nec decoz Colo Qz dicit ysa
intelligitur designomina passionis Species
speciosus nqm forma i. luce Candore 2 hu
bitu lucis vii ecce xlii. Humdu illuminas
tenebrosis dns Candore vii sicut vii. Can
dor e lucis etne ꝛc hitu vii ysa lxiii.
Iste formosus in stola sua Job xl. Induta
hbi decoziez Ner sdiz speciosus si excel
lentissime pulchrimo cum psi hom
quia deplenitudine eius omis accepit
quia ipe e spes generator Cap xiii. Po
tuisti enim dicere pangel qz es angelis
speciosior e Qz quia gmendabat ym
sedm humanitatez melius dicit psi ho.
Signum aut sue tante pulchitudinis e
q in eiuz desiderant angeli q spice i pe
i. Item notand q dns decoziez suuz
abscondit iudis vii ysa liii. Videbimus
eiuz desideriuz Significant discipuli in
tuisiciuacione ayt xvii. Ostendit angeli
is in ascensione 2 de mcepo cum vide
tis eiuz ascendentem dixerunt ysa lxiii.
Quis est iste qui venit de edom cum v
debas. Iste formosus in stola sua i. thiou
humanitatis p misit videndus dicit ysa
xxxiii. Regem in decore suo videbit
oculi eius sz cui libz bti Dicit ergo
speciosus forma psi ho. quia i. mihi alius
est culpa Io xiii. Omis enim peccaui
rut ꝛc. Qz ipe peccm non fecit i. pe y.
Item debuit duplicem pulchitudinem dic
pb xpo Species tua 2 psi i mt. Species
adduinitatez pulchitudo refertur
ad humanitatez vnde sponsa dicit ei ꝛc
i. Ecce tu pulch es dilecte mi 2 decoz dic
ergo O potentissime tende i. hinem

penitentiz respice Respice tua i ma dei
que pressem significat 2 pulchitudine i
humilitate humanitatis exo iij. Vidi afflic
tionem populi mei esse ima 2 descendi
liberare eos e humilitatis et quendit
eos a tribus Ima vnde intende Ybim
litate vii posse pende deuterio vgnis
de quo pressi habet ibi Ipse tamquam
sponsus prodit de thalamo suo ipse i adspiri
tatem i vtilitate mirum quod ista bona
nobis tulit 2 regna sup filios tuos
quos a diabolo liberasti.

Quemadmodum pvtuitez humilitatis
sic flores lilij rose 2 viole
2 cetera concaua sunt sic patiz
et grauitate sic humilitas
vel humanitas attulit api
culis suis mel sic diuinitas i nobis si
tu nobis i venit ipse apicule
Dimicolor e enim purpurei aerei sacrae
tini 2 lunadi colorib vt mola purpurei
imperatiz rex 2 martir qua purpura
regibus genuit 2 sacerdotib quo significat
martirium Purpurei colorib e decori
sup vtuitez contemplationib sacrarum qui
est color celestis qua de celo descendit
vii 2 designat psalterium. Lunadi coram
2 discolor iacuit in sepulchro cui lumore
sanati sunt ysa lxv. Item cantet vt lu
nam vii c. iv. dic Ego lilium quallium
intra 2 extra pouplicez i nocentia vt sup
dan est Item rubet si rosa permanen
tatem pretendiaz vernalez per
pacam singularez p pryz sagrinis
effusionez Fuit etiam quasi aureus colo
ris pvtuitem caritatis qua sic crucifixus
quibus admiscet insum quitit colorez 2
sic fermentum farinaz offerens i suum
saporez quitit sic 2 eis caritatis forma
e omnium vtutiz Vel enaz aureus co
lor designat sapiam meo cum st omnis
thesauri sapie 2 scie absconditi Col. i.
Illo ena vno pot flos iste appellari ai
color videlicet abestin Et ro qi genali
se appellat florem si non determinat qua
le c. iv. vbi dicit Ego flos campi 2c et
hor quia non vnomo florent i tempo
ribus e si rubet i martirio viret i confessi
ribus Candescit i vgnibus pallz i penite
tibus Nigrescit in humilibus pallet in de
spectis 2 patientibus Rutilat in doctoribus
2 ipsis Sic enim stella differt a stella i cla
ritate vnoz xv sic campus ecce in flor
diuisitate xpus enim alios rubricat
imitatione sue passionis alios candi
dat sermonia castitatis Alios viridi fi
cit vigore fidei vel patie Alios pallidos
pallore penie Alios rutilantes splen
dore sapie 2 hij Et ro ex vno x tanta
color id est pulchritudinis varietas sic
ex vno sole tanta luminaria vnde idez
est dicere Ego sum flos campi qui est
dicere Ego sum lux mundi Io. viii. Sic enim
sublato sole totus mundus remanet
tenebrosus sic sublato hoc flore nil pul
chritudinis remanet in campo ecce preterea
Quid fragrat suauiter aut sapit dulciter
aut lucet delectabili i vno quoq; sicz in
flos iste vii iv. cozz iv. xpi bonus odor sumus
deo 2c. Quis supremo no diligit in deo
id vero plus qui diligit fragrat Sapit
2 lucet in campo ecce Et ipse habet colores
varios quit sponsus arbori malo c. iv.
Et inter lapides preciosos topasio qui di
cit qi topandion i omnicolor Lux typulo
dearboribus 2 lapidibus preciosis.

Vernalis dilectatiz sicut 2 concepti e
iste flos in tempore floz hor e i mere vii
c. iv. Surgit sponso adiuriam filias di
conceptuas Surge ppera amica mea
2 veni iam enim hyems transiit 2c 2 paulo
ipsi flores apparuerunt in tra nra 2 paulo
ipsi Ostende mi faciem tua sonet vox tua
auribus meis Post hyemem sz i vere
concepti e xpus a virgine que ostendit
faciem suam cu i voce angeli Veneratia
est 2 turbata Conuit ecce eis auribus
dni cum dixit Ecce ancilla dni fiat mi
secundum verbum t. Et ihor vbo cepit pm
hac aut mellifua fusione 2 estima
bili delectatiz e dnis 2 idcio ibi sequit
Vox enim tua dulcis 2c Concepti est
enim flos iste 2 nutriti i nazareth
qui nutrit flos Construuz aut erat flo
rem de flore concipi 2 de flore nasci 2
in flore nutriri 2 in tempore floris hi m
vere mirari Abullis enim spiritalis
capit in quibus reperit tres floris pre
tates sz spem i honestatez qui floribus
fragrantiaz i odorem bone opinionis
spe fructus i mercedez eterne retribu
tionis Totus bnus bni Imat florigum
patriam flos de radice pesse florem
se reputat 2 adire dilit sicut ad nazare
reth si tibi ul' honestas qui dicunt ta
gin floris spes Vel odor bone opinionis
tangin fragrantia floribus Vel mercedo
eterne retributionis tangin spes fructus
non desit Item flos iste vernalis qua
cepti i vere q e tempus renouationis
qn quodamodo inuenescit 2 renouantur
diuina tire nascentia pariunt 2 educunt a
ues 2 animalia florent 2 germinant arbo
res 2 virgulta Conuenienz ero tpe re
nouationi humane natuie vt quado flo
rent cete virgie florerent ecce virga de
radice Yesse et inde ascendere ihesus
nazarenus qui sil' est flos 2 vnde fructus
vnde deo dic mr Floreas mei f hor 2
hone. Et bn dic floreas mei pli non
flos mei lux vnicuz florem ptulit qua
ipse est lilium prastitatez viola plenitu
tem Circuz pauritatez Rosa p pacaz
singularez 2 hij Et nota qd spes fructus
non habetur sine hoc floze nec flos iste
habitus e sine virga ista ergo sine virga
ista nec flos hr i spes nec fructus ante
Item i suauis adtingedum Eterne
benignitate 2 mansuetudine quo maxime
pz in pacem iustificat 2 peccatorum remissione

Tenebat eum auipes asperdulcedine vsq xxx
firmit aures huc audientes vocem pe
terpiuz monet ⁊c Respectat eos pacie
ter vsq xxvij. Ego quie scam ⁊ consideri
bo mecum meo qui est mihi ⁊c Cum sapit
reuertentes hylarit ex defilio pdicto
luc xv ⁊ pre suscipiente peccatis q
donat liberali. Ipse bni Luna non sup
nat i ulcisendo no confundit i ppendo
non minuo dilecit imputando Decimo ezc
xxvij. Ulo mortez peccatis ⁊c Deso
lacio i dat imbiz affluenter i placiin
sbant pcie remissionez sti gaudii ⁊ gloriaz Deterio bnis vir cui no imputa
uit dns peccatuz ⁊c.

Aquosi i sucosi cuig suaz pietis con
passio ⁊ lacrime vnde luc xix. Videns
ciuitatez ut lin flenit sup illaz ⁊c vt
sup Bili impassione oranis ⁊ allegatas
pcruciffixoribz adhesi p. Qui in diebz
carnis sue ⁊c.

Lucifer in flore eius habe
spes fructu ⁊ in v spes oib
lom pitis ⁊ fiducie vni dic
est. xxiij. Prime oib spes
antiquor sci ⁊ modnor vni
di. mpis Speratie ieo omis agregatio
populi Benedicat ime qi maledictu
homo qui confidit in ho. sc xvij. vite etne
⁊ virtutis vie qua pcitur gtia vita
Item sine flore non habet fructu n sine
gracia xpi hom ad sperand e qi pessi
ma est presumptio.

Luna laetissima e hest. ij. Dedit assue
ti numeri sdm magnificentiaz propulc.
Luna dare potest temporalia ⁊ etna qui
ij. longitudo diez mercedis eiz ⁊ subsi
dia dnuae ⁊ gtia.

Luna hortat nos adprend' ayt ⁊ petite
⁊ accipiet Io xvj. Vsq; mo no petist
quicqm. Luna qsicut dare pla qm
petat sic pz militione crucifixo. Peo
die ei pe Remisse misi t dne.

Inclinate iugo signat humilis obedia ⁊
qui humiliant semetipm f. obe. vsq admo
mor aut cru. Eph. ij. Flores em ipse li
ly ⁊ vole fn m partem alteriz i clinat
haut obediam inuehat ⁊c in ielmato ci
pite tradidit spm Io xix.

Leuis pti i multitudie q pauci suo aiam
depmit metehemaz Cuio cuz di. mu
ber Leuis vsq xx. Qui petum no sicat
⁊c i. pe ij. Vel leuis pdicationis disci
plione vel leuis obedie adimplectie Qz
exultauit vt gigas ad currend viam
mandatoz sus pdiue leuis sursum
atque sublimatis diuis templa
Expositio vni appellat se florem cuius
non ozis ⁊c ij. Cor ⁊ carnis mfiz Omibz
enim volentibz expositio est addelectabili
mutiend adsuauiter adorand adutile
collegend Medicinans i medicinalis in
ipo enim tuenti e medicina generis hu
mani in quo aplanta pdis vsq adiuc
tem anqm flos iste apparuerz nulla

sanitas erat f medicatuz e flozes ho
sucos spe ⁊ odore sti sucos aque ⁊ sagins
spe gliersitoms ⁊ dore opioms.

Delicati vni dicit ds de sa
lomone i deus pz dei psal
xxij. Ecce filius meus puer
gracilis e ⁊ delicatus ⁊c.

Et bnis inter sine pre arbor flozis
est tra vel arbor sicuerba de qua flos
oziz sine coniugio sine masculo sine semine
Cui ⁊ xpus sdm humanitatez tunc inter
sine pre sit sdm diuinitatem pzem ge
bat sine matre.

Dicit apes ⁊ eis cerum iuz
melle instrat flos eiz lu
sterilis apparebat fructuz
in hz benedictuz f. sanctuz
dulcez salubrez abi mudis
pigris ⁊ pigeribz abscondituz Nouit
enim apes agiles vermes ⁊ formicas vbi
querant quid el gant quid gutti ad
cerebro gittat Nouint quid cere
quamat quid liquoz quid aptuz sit
vt lucrat omibz qui in domo quid vt
tisserat mellaz quemne tuiaz fito
certo ⁊ tu apis assume penas vtutuz
vola atin pgtemptuz tpiluz eligie
⁊ colligie i isto ⁊ cristo flore quo mel
fices q comedis estuo tempe quo vi
uas hyemali doner hyemis transiat
vmbre abeat ⁊ recedat Item cristo
flore mellificato fructificato adq pot
⁊ medicina Ecillo signidez mel et
cera Ecmelle poty iebrius ethesauri
tatis Ecmelle enim quedam pocula con
ficiunt Ecmelle refectio mihe floctie
qua mel implet ⁊ reficit qi comedit
Exhac medicina sanitis sempiterne
mouiri poterimus De ed cera splendor
eterne claritatis ⁊ ieg melle dulcedo
mdficent solicitat.

Leuma sacri iuxpit vni
egredietur virga de radice
ysse vsq xij. et flos de
dice eiz ascen ⁊ ie. sicu
s dni Spus dni in ipso
uel mensiune i spus qui e dns mpo
e libertas ij. cor xxij. qi spus e dns
p iij. Cum mdo xpo plenissime ve
nit qua mansit ⁊ tempi transiit p
i. Cupiene videri ⁊c Item qua i eo
gra nec crescere nec decrescere potuit
qua no admensuraz dedit ei dns spm
Io iij. Requiescit eiz i eo qua vpi
fuit sine molestia cuiusq peccati vsq
lxx. Cui peccatuz non fecit ⁊c In ipo
ecce requiescit qua in ipo solo virtute
plenitudo diuinitatis corporalit ad solo
n. Innobis aut sinus ⁊ stillicidii et
mala vxor sepe expellit spm de domo
sua uel molestant spi xxvij. Non
vis spqre odorez Odor eius floris
sentitur lig flos non videat odorez
signid lig floris multo intermedio
nacionis pensit magnu ille pdicatu

vsaac mfilio suo

Ysaac filio suo Jacob cui benedixit vn
et tum admiratus prorupit i her verba
Gen. xxvij. Ecce odor filij mei sicut odor
agri pleni cui benedixit dns hanc auctoritatem i venies expositam titulo q. ma
ira ager Sic enim Jacob i xpus nostr
lucrator filius et Ysaac deciuis sirpe
descendit agaria Et sicut et ager pleno
omni suauedlencia virtutum quasi flosculo
et tuis odori aptat odor filij qui natus
est denudissima totus mundus et deuotissima totus dulcis et

Aurem non violat Ex magis
nificat nobilitat et venustat
et amendabiles reddit mires
i tiam ul' herbas a arbores
de qua orit Lili. et ipsi accepti
est absq; miro deflorare portatus et
natus absq; matrim vti lesione Et exeq
gratione pru et mirritate totus honor
et glia apparere. vn ofte ix Dicit de xpo
et de agaria Lilia eor aptu et abuto et ac
cepto ordine opposito Accepto sine
vgnitatis lesione Abuto sine ventris
frauatione Aparitu sine parentis dolore
Capud ornat quia deflorib; fiunt serta
et corone q deferunt in capite Et dicit
sertum abuscendo quia ibi flores flo
rib; inserit Cristus enim corona et flos
suos que sine etumine no habet adtyti
y. Non coronabit nisi qui legitime
certauit i pseuenter et debito fine vsq
xxviij. Indie illa erit dns exercituum
corona glie et sertum exultationis resi
duo ppli sui et.

Templa venustat vnde circa altaria
solent apponi rose et lilia vn cant debite
vtq; que e xpi templu spale Hic dicit
vmi circumdabant eum flores rosarum et
lilia qual. Singuli enim usti singula
templa xpi quibus dicit i. cor. iij. Tem
plum dei sum e qestis vos quor tota
spualis uel interior pulchritudo ex
isto flore est.

Cant. y. dic sponsa adsponsam ego
flos campi qui ppe e viola et.
Simplus i virtutum sponsa sponsum ad
quietem et amplexus lectuli viriditate
dicens. Lectulus ne floridus et domus pul
chritudine atq; magnificentia dicens
Tigna domor nostr cedrina et. Ex sponsi
vocat eum adstrenuitate etatis et labo
rem agriculture spualis dicens Ego
flos campi q. d. O sponsa tu delectaris
in quiete scilicet vis florere vtutib;
et hinc pulchritudinem amas Ego vero
aliam queo sic pulchritudine pietatis
et salutem multo ex Odorem meu toti
mundo i notescere cupio q fieri no pot
nisi postposita quiete qua delectaris
ad predicationis officium attingar Ad
iubent face debes Quia ego flos campi
dest decor et glia mundi magis pugnia
dus est Ego qui naturaliter sum dno Cum
flos campi i vgnis filius Campus

em multiplicat et tum florem producit sic et beata
virgo intacta et illibata xpm peperit
Omni suauitate odorq; aspectu decorq; Gu
stu dulcis tactu suauis Olphatu delectabilis
Ex non lectuli ul' orti vino campi.

Per victoriam certaminis obtinendi quia
sicut bravium in stadio cuiusdam corona apposita
in campo certantibus vsq. xxxiij. In die
illa erit dns corona glie et sertum exul
tationis residuo ppli sui Thy y. Non
coronabit quis i cor ix vnius accipit
Vt qui me hic desiderat Bravium
campi etiam non fiat.

Non lectuli i vernans in deficiente et
immediata naturali adhuc radicibus
originis mee quia apte predens no sum
abeo dumsd si flos lectuli marcidus est
et a radice separatus.

Illio fragrans suauis vnans iocundus
qui pine certant foras et laborat foris
Dest ego qui p caritate Cuo suo
sunt extensi adalios et ministra sedum
vtrumq; sui partem exposiri Nullus
enim salua pace contemplationis floret spon
sa fructuosis fragrat suauis et lacis vernat
oppensus.

Ide spe et caritate erendus in suito ero fructus
lectuli pnementibus.

Hic ergo curite vt apprehendatis. i. cor
De certamen obtinendo plaborem col
ligendi cum maturitate fructu in etna
requie que e lectulus frenosissimus semp
sine fastidio amedendi Non orti quia
omnibus volentibus addelectabilis intuendi
adsuauit odorandi exposita non inlecto
ul' indomo sincere possidendi in cuius hoc
dicit ora illos qui in solo otio contempla
tionis non in labore actionis ul' in solli
tudine prelationis opinant esse salutem
qi solus laus contemplationis est floridus
et tota campi qi actionis actiue sit sor
didus. laboriosus spem fructus pmittens
In flore enim fructus spiritus. Flos dicit
sum ul' fui ul' ero Ex sine spe Ego flos
campi admuendi q semp e cum labo
rantibus qui in sine Ego volis sum omnibus
debis et. Quasi dicit sponsi Noli inab
stondito cubiculi ul' marito lectuli me
querente quia palam me exhibeo tibi
adapropiandi inuenendi obtinendi vt flos
campi q ul' magis expectum.

Idest ego solus campo esse vernancia
floriditatis et odorem tribuo que e tpis pp
equalitatis iusti pp latitudine et exten
sione caritatis Ex quo est flos campi
sic aromatici et species odor vnguis sic aur
et lapides pciosi sunt diuitie vnguis qui
nentis illa etiam dicit campus pp duo p
quia et locus certaminis Ecce quia locus
laboris sic ager ul' vinea et. y. filiae
cedens et. Idest ego qui sum fructus
celi vt deus sum flos campi i mundi
vt homo q. d. qui vult salvari fructu p
fructus vadit florem p imitationem
Idest virgo de vigine natus Ly vgineo

sunt flores orti i decorrupta nire nati
quod orta exolitur humano exercitio
qd non azaria Vel hoc dicit gra illorum
psumptor qui p mimet altitudine scie
uel vite sanctitate q.d. Ego sum flos
campi Non solum montis i sorum vita
2 scia sublimiur ff 2 campi i simplicitate
Vel ego sum flos campi Non solum
montis Iudee q velud mons primo re
cepit radios fidei ff 2 campi i gentili
tatis ima velud mtampo dyabolo libe
2 abssq; offendiculo discurrebat.

Et lilium convallium i deus 2 ecclia hu
lium qui pati sunt adpaciendum quibus
reuelo humilitatis nec claritatem qm gessit
nihil amitate nascens 2 moriens quibus
etiam reuelo eterne ditat splendorem
magis qm montibus i sapientibus hu
mundi Vt habet ay. xj. et hic my. Deus
superbis resistit 2c Qd est natus inter
lilio q.d. Sic lilium nascit in vallibus
sic ego natus sum de humilibus.

Qd est dei 2 decor generis 2 omnipotentis sor
des vinax velud valles mse excipie
bant Non enim veni vocare iustos sed
peccatores adpe ay. ix. Vel qualles dni
plebes humiles Convalles enim dicunt
valles que montes quasi ut mon
tibus quiete sunt sta plebes humilium lai
corum velud in medio duorum montium sed
inter claustrales 2 clicos seculares Ab
altero lucere doctrine lucem ex velud ra
diis suscipientes exutraq; ecia monte
doctrinis qui fluviis descendentibus irri
gant Vnde inter medium montium per
transibunt atque Sic pulcer ergo lilium
istum qualium sed dicit sponsa 2 tria de
montibus vt castitas quietalis etiam
lilij principis reputet Idem et sedm vna
exposicionem sunt campi 2 qualles sed
ceti simplicitas Ex campis dicit explana
tione iustice ul extensione caritatis qual
les autem ex montium crassitudine sup
eminentia possunt intelligi ecia qual
les omnes electi sicut 2 campi ipsi plani
tiem iustice 2 latitudinem caritatis con
valles ipsi humilitatem qua salubriter se
supponunt 2 iuncti alter alti subiaunt
Io. xij. honore invicem prevenientes placi
ergo ipso in etate q campi sint ff spiritu
placet q qualles dicuntur humilitate humi
les interiori 2 exteriori 2 ido generali
nomine flos campi laudat dicens Ego
flos campi ff spiritali nomine lilium qualles
attolit dicens Et lilium qual. q.d. in
usu placi 2 caritas ff spiritualiter humilis
vnde non azurie caritatem ff humilitatem
dicit respexisse. Dequa ecia specialiter
tractat inferius ay. xj. Discite a me 2c Li
lium autem ido se nomat sponsa qua i
lilio ipse flos e fructus Sic et sedes est
fructus est idem Ex flos spiritualiter fruc
tus fruentibus Vnde dicit flores mei fruc
tus honoris 2 honestatis.

Sequitur azura flos

Azura flos sedm oms ppe
flori silo qui xpus e suspius
assignatus. Aymq pur
gintatem 2 omnimoda mun
ditiam qua ni mqnatu mereri nullus
florem Ego vn. exquo mundatus est in
sua sanctificatione.

Aromatico psuauedente odore Vnde
dicit cc i. Currentes mod vn. i. Cuius
odor maxime in tribus qsistit in virgine
quo adeo tuncz Inhumilitate 2 deuocione
quo adeuam mentis quo additus in
tuitus Ego hinc triplicem odorem diat
ipsa dese cc. xxiiij. Sic cynamo 2 bal
temis intriplicia suba cor. Sam. 2c.
pali p temperantiam 2 carnis macerationem
spiritualis sts m aia p sublimatem humilitatem
terrena p voluntariam paupertate ul te
porale si ea ieiuni tunc tantum eroga
vnde dicta spiritaliter intelligit illd pu
infine Manus sua aperuit mopi 2 pal
mas. s. exten adpauperes.

Tener p mansuetudinem 2 p pietate p
peccantibus cpassione p dilectione tener
rime diligens corpora 2 membra filij i
ecia 2 vinis ds fideles Ex tytulo
dilectione matre adprem. Et spiritus
i omnimoda spiritu dilcat pleng quia sup
latere ptiopat pulchitudinem omnium sed
vn cc. vj. dr pulchra vt luna i vniuersal
ecia quia quitp pulchitudinis habet ecia
sed mystice Ista ista in toto Quere tyto depul

Omnium p. Ichtudine ch
humilitatem intuitum gratie
i nito humilitatis sue qm
respexit deus i applaudit
tuit nobis ipsa mel dicitur
Ex humilitate autem 2 voluntate vetum placuit
ipsi dno ff p fidem accep Vnde quia di
cepisti i p fidem dicit quia fide es ex
auditu ad Ro. x. Ideo ei dicit mel 2 lac
sub lingua tua cc. iv. Quere tyto dedul
Omnium color vnde 2 mel lapi Ichtudine ch
des similiter apte tapsion qui dicit
qm tapsion i omnium color 2c dnus ch
mazu p pio sissima Lenis p mansuetudi
dinem 2 benignitatem Vnde ei cant
ecia Virgo singularis mt omnis mu
lierum Spum enim non i venit potuerit ff
pulsam Quere tytulo de benignitate
2 mansuetudine eius.

Leuis i sine pondere peti vn 2 dicit mites
leuis Vnde vsq. xxx. Leuis ecia p pauper
humilitudinem que ieiunice natuie sunt
Et medicinalis In flore enim apere qui
est xpus i venta est humana qm ipse me
dicina vn cc. xxxviij. Ad Hoffing re
uit medicina detia dicens ego sum
Lucifer vnde dicit ecia lu
i. Benedictus fructus ventris
tui Quere vero p medium ep
diem nre doctrina spiritu
qui ei dicat p medium autem tu
2c Omnes enim flores vel ferramentum
prem altum inclinat sic pulcer mulier

Rosa et viola
Floreans pulchritudine et odore capud i principale mentis devote decca meditatibus. Rubicus Sic patet in floribus virtutes et corporis. Tam subtilis enim fuit eius floris virginitas quam diabolus non potuit exploratare nec homo apprehendere.
Aliquando et sudorem cum eius sucus pietatis et compassio cordis eius vel lachrimatio ipsius vel laetitiae tempore dominicae passionis et resurrectionis ascensionis.

Et delicatus cum significat per suavitatem quae interpretatur lilium de qua dicit dan. xiij. Et erat delicata nimis et pulchra specie. Le vi. Et pro se et delicate assimilavi filiam syon i. ecclesiam. Communis quia expositor omni tempore volenti capere addelectabiliter mutuendi adsuaviter et orandi advitiliter colligendi. Unde sic filius exhiatur et se appellat florem campi. Cc. ii. sicut sup. dum e sic et ipse pot singularit exhiari et dicere ego flos campi quia i mundo florem non prudit cuiz ner mortalis fuerit nec verecunda gloriosus reputans florem i mundo qui hic designat per campum qui i corto vel deserto.
Foraminatus Bustepit enim filius dei i meditatione quasi rorem melleum et mide tota facta est irrigida et mellita et.

Sicut apes i exemplaris et sibi devotos devotione et quadam mellea dulcedine vite dex. Ceis ceram cum melle instruit i humanam xpi natura cum melle Utrum exhibitatis. Deitatis herbam vel arborem vel tam deq nasci et beata virgo et filia laus et honor e et letitia mihi sue. Un. cc. vi. vna est mihi sue et tam genitrias sue. Non vi. Sponsit odorem eius cum ipsa non vide: ant fideles nec impiti mututi corporali tunc adolescentule cuiut odore ipsa

Plenum sanctum rerapit. Cc. i. merito cum humilitatis et virginitatis supvenit i eam spus sanctus capud orinat quia xpm capud mrum vestiuit et induit exhiosa humanitate unde cc. iij. videte regem salomonem in diade: Templa venustat cum de ipsa. Imate et. tant. Cuius vita melita cunctas illustrat militatem et triumphantem.
Candidi ut lilium propinitate et inocentiam et immutatem peti. Queve mistra de lilio vel et candor exhiam designat i mortalitate.
Rubei ut rosa propulchitudine naturale pueritudinem virginalem peximam caritatem propriam singulariem et affectum martirij. Sic mistra tyo de rosa.
Purpuri ut viola quia reti regum quemes. Purpuri enim regibus quemt. Vel purpuri pmartirium aut et sagoris quo designatur martirium purpuri coloris est. Queve mistra de viola sacrme:

tini qui color celestis e quia quemadmodum eius erit mobilis phil. iij.
Merei ratione sue exemplaribus celos enim attingebat stans mitra. Cap. xviij. lunadi quia mente compassa et filio patiebatur. Un dic cc. i. Fusca sum quia decolorant me sol i filius meus mortis et eclipsim pa: Circuei psapiam et civitate que Licens notantur in auro Circa enim crines habe pauperes. Queve mistra de vero.
Lazurini propulsatia paupertate et sicut est color celestis quia regnum celorum pmi: ui est paupertatis ay. v. Nisi enim fuit voluntaria non e celestis coloris et tremi et sic lazuri color pulcher e et pacissimus sic et paupertas coram do.
Viridis propinorem fidei que non emarcuit mea tpe dmce passionis sic in omnibus aliis sic dic Ambr. Ideo decca dicit pu mfine. Non extinguetur in nocte dmce passionis lucerna eius i. fides.

Int. ij. Sicut lilium inter spinas sic amica mea inter filias. Verba sponsi de sapiria vel fideli ana lilium ratione candoris sicut i nocentiam et pti i immutate quia materia expo sitia est a originali credit non peccasse. Dia aut lilium qui lacium sp colorem lacteum. Quia sicut lilium spinis inter quas nascitur prestantius e absque opatione Sic sapiria iudeis. De quibus nata est. Un sicut spina rosam gemit. Iudea sapiam. Imo i eiusq opatione spine reputant et aue sicut et virtutes angelice quia sicut dic. Job xxv. luna non splendet et stelle non sunt mundi de tasperctu eius quanto magis homo putredo et.
Quia sicut lilium candorem suum retinet inter spinas et quanto magis a illis pungitur maiorem emittit odoris fragrantiam. Sic maria dui a nepii iudeis in filio pungebat semp retinuit mentis i nocentiam non reddens malum pro malo nec pro male dicto retribuens maledictum imo cum ipsa mentes pungebat gladius passionis ubi tota oppinata e ut dicit cum suzanna que interpretatur lilium. Iniquitates sunt in vnd dies dan. xiij. Tunc verissime dicere visa est illud. cc. i. Cum esset rex in accubitu suo i mihi nata cruce. Nardus mo. o. f. Inde etiam candore hyb lilij accrescit rubor rose quia a passio cordis virginei pessimo martirio virgini reputatur. Et secundum hoc hyb auctis. Sic lilium inter spinas sic amica mea inter filias. Vt hoc ec sensus ut dicat filius. Sic ego qui sum lilium i in nocentis inter spinas i inter iudeos qui circumdederunt me sicut apes et exarserunt igne ire zodij. Adversum me sicut ignis inspinis. Sic amica mea i aylina i aqua inter filias i inter synagogam et gentilitatem quo me crucifixerunt synagoga stauite gentilitas ministio et auez miris mee affixerunt dilacauerunt et co:
Quia sicut lilium totum p spiruerunt.

habz odoris z decoris fructo z amenitas
tis mittit adsummuz z collocat mcipite
suo Hic maria do tribuit quidquid boni
habz attribuit dicens. fecit in mag. q. p
c. 2. qi dicit cum apo illud. i. cor. xv.
Gratia di sum id q sum z hoc fecit ex
filij sui pri a quo habz originez totum
attribuens vnde dic lo. xvii. Pater
omnia mea tua st. Quia sic lilium z dolores
mitigat z ardores extinguit sic maria
pcibo suis z exemplis in nobis petorum
z nisus suos qm maxime noxias reprimit
z extinguit cupiditas z mitigat do
lores atte qdlacrem fit hissimdendo i
eam vt ei verissime possit dici Secdm
multitudinez doloz meoz i. cordis meo
qdlationes tue O maria letificaverunt
aiam meam Quia lilium i medio floris
gramina hz aurea z qi aurea q viij hastu
lis supportant mpio septifoziumb gra
designat que florem azurie i. xl. sup
omnes implent vsq. xj. Designant enim
mgramib auribus vna bonoz opm z the
saurij sapie z scie qui fierunt abscondit
indor floze coll. ij. Vel gramina aurea in
medio floris filij dei deus z homo i vto
virginis Item in lilio flos fructus est
Hic z i. virgine flos eiq. i. z fructus eiq
vn z ipa dicit ecc. xxiv. Flores mei fruc
tus ho. z bone. xp pus enim flos e spectan
fructus fruentibus flos in via fructus i pria
lilium ecia marie i vgnitas eiq fructifi
cauit sola sup natuam.
Item radix lilij que latz subtus sigt fidez
virginis qua fides est deoculis hasti
le qd in altuz surgit spe virginis dece
lestibus flos candidus intus z ex insecta
am vgmales Gramina aurea caritatis Et
sicud gramina floris hyer gramina gtinet
sic z humil' innocentia z innocentis humi
tas cordis azurie plena existit dicit
prim dilcone claua supportans qimula
illa significat timorem Cum si sit filial'
ul' casta gtinuus e cari.
Qualiter claua ista manubriu
m z candidus malleolus roseus
ul' qi aureus Sp tem pruden
tis debz esse candor i. nocencie
ne sit gtinuet aliuz piram ul' aduz aut
alia decia ministra Vel ne ireus sit illiq
peccati de quo aliuz corripit Sp tem eiz
pcussi debz esse exercitatis caritatis ne
adio corripientez sicut hoc aut dicit azar
qister meus malitiose gtinuat me Et
sibi attribuat culpam do aut flagella
ti qui iuste flagellat omez filiuz qm
recipit vel magistro corripienti iustoa
Et ho omis religiosi facient contrario
Item in lilio isto inspiciendum st que
facient ipm qmandabile sit radix i. ma
tre generacio pclara ex semine abrahe
ortu de tribu iuda clara ex stirpe dauid
ex radice isai in quo quatuoz Gra
ditas surgens de temperancia Hic emz
optebat adhoc vt cum militez sapia

illa que no i vent mtia suauit vniuersa
Job xxviij. Item equalis e principia red
didit eiz que sunt cesaris cesari et
que sunt dei do reddidit em dm mundo
z mundus i. amatores mundi non cessat
do reddere quitez mse est Deam autem
specialius facta est z deus mundi z mun
di di Item splendor inhor sedet do qz ipa
illuz portauit sibi quo curuatur qui
portant orbem Job. ix. Item sublimis
inhor prudencia hanc eiz laudans mi
rat plenitudo sce cherubin.
Inhor stilo multiplex fit solum primu
gracia qp pacienter audiuit angelum sa
lutantez Vnde cogitabat qualis esset
ista salutacio. Secdm prudencia inter
rogando Quomo fiet istud ec. Tertius
humilitas cui Fiat ecce ancilla dni.
Quartus magnitudo fidei fiat mi s. v. t.
Et sic ass de verbis eius pordmez Item
ex stilo flos mseuno mquo tunder castitas
que surgit de temperancia Fulor caritatis
que de iustitia Fulgor psuancie que de for
titudine Odor suauitatis qui de prudeni
Ver em vtq odorat que longe st mpm
fruitur sperens celestia pmissionis sub
lima predolore gaudiuz z pmiez mlabore
Redolet em flos iste qua pme eiq fra
grancia late diffundit dum mcliis z mi
ris z imaci cantat Hic mira ecia ad de
sua Item flos lilij qp plus mirabile e
m. or supradictis repundis longitis suam
refnat ad radicem z mfima sui non de
luisit in altum euadens hyer e humili
tas azurie que nec de radice nobili nec
de tribu regia ul' sacerdotali nec de ar
dualibq virtutibq nec de caritate nec
de castitate ul' gmendabili opione ul' or
pali pulchitudine ul' gra plenitudine
ul' angelica salutatione aut mistero
vel ad angelorum dm acceptione iamtri cul
tauit si qua humilitatem eius omno
respexit puta illud ec. xi. Quanto
magnus es humilia te i omibq. Item
luz flos iste sterilis videat fecundus
est Lucere istud sup vbi xp plus de flo
qui pascit apes ec Item generalit
in lilio totali floze z stipite notantur
hoc fucandoze puritas z innocencia p
odore devocio z bona fama fructus
i. mare ssibilitas designat.
Item azali flos lilij sde folia candida
hyz Hex folia castitas cordis z qnq sen
sus Et sex sunt que papue mozop
tam custodiunt castitatem st sobrietas
apacio cultu assiduitas custodia sensuz
verecundia sermonuz vitacio oportun
tatis petendi st idest loci tpis z psone
De primo ij. pe v. Gobriij estote z vigi
hoc solum lacerat spina gulositatis vtz
in loth Gen xix Cum ebrio amisit ce
stum Ezo xx xxij Non i comessationib
z ebri. Non i cubilibq z impu. Desidi
Joh ix. Ape optz operari ec hoc solum
lacerat spina otiositatis vtz in sodomit

ere xvj. Per quam inquitas ꝛc. Oriositas
enim via est adluxuriae. Deo di. est xxxiij.
ayute finem. i. corpus. Corpatorem ne uacet
multum enim malicam docuit oriositas.
Deterio ay. vj. Nolite solliciti utrum mdu
ant. Item hinc alimenta ꝛc. Omnia
enim opposito vestrum vna e adluxuriam
Dequarto vsq xxxiij. Qui ambulat in
strijs 2 loquitur veritatem ꝛc. Hoc solum
laceratur oriositas videndi vana audiendi
noua 2 hi. 2 hoc via adluxuriae vt pz
mdyna. Deij xxxiij. Sic ix. Docete fi
lias vestras lamentum quia mors intrat
per fenestras. Dequinto est. xxxj. quis da
bit ori meo custodiam ꝛc. Item dehz dicit
puella posui ori meo custodiam oriosistat
lerator adversum me hoc solum laceratur
laquentis quae est via adluxuria. Omni
pri vij. Prendunt eum mlis simonibus
ꝛc. statim eam sequitur ꝛc. q. ccc. v. Corrum
punt bonos mores colloquia prauia. vel
fabulationes pessime. Deus. q. thi. v.
Adolescentiores viduas deuita. Opor
tunitas a loci via e adluxuria. Unde
thymar corrupta e absalon qui stupra cum
solo y. ii. xiij. Ado loth dictum e. Gen xviij.
Ne stes in omni ciuitate sodome. Item
intra florem lilij sed sunt germina aurea
que significant caritatem quia tribus mo
dis diligit deus sic dulciter sapienter
fortiter 2 tribus de causis. pp. tribulationes que
tribuit. pp. spiritalia quae infundit. pp. cele
stia quae promittit. Deprimo Jere. v. Metu
amus dnm qui dat nobis pluuiam tempo
ralem 2 spiritualem in tempore messis.
Desecundo dicit. Aperi os tuum sic os cordis
addesiderandum 2 os corporis adorandum impple
to illud carismatibus gratiae.
Deterio q. cor. ij. Oculus non vidit ꝛc. et
sumpta a deysa. lxv. secundum aliam editionem.

Sicut lilium inter spinas ꝛc.
Nota quod triplex e lilium. li
lium inter spinas. lilium infra
spinas. lilium sup spinas. li
lium inter spi. Virginitas impug
nata temptationibus quae sunt
spinae valde pungentes. lilium infra spi.
virginitas subiecta omnibus quae sunt
pessimae spinae lilium sup spinas virgo
supra temptationum impugnationes qual
est virginitas Mariae. Deprimis tren. i.
Sacerdotes eius gementes virgines eius
squalidae. Desecundo deut. xxij. foris vas
tabit eos gladius intus pauor iuuenes
simul ac virgines. Deterio Ap. xxiij. Hi
sunt qui cum mlibus non sunt coinquinati. vgo enim sunt.
Deprimo lilium sunt fatuae virgines lynces
lampades sine oleo i. corpora integra
sine caritate. Secundo prudentes virgines
quae cum lampade virginitatis accepto
oleo caritatis fortiter temptationibus dormi
tauerunt. ay. xxv. Tertio hae de virgi
nes qui cum dormitatione spiritus intrauerunt
cum eo ad nupcias.
Item primum lilium filia herodiadis salta

trix ay. vj. Secundum beati agnes quae pressiores
sustinuit ne finiret torpide quietali. Ter
tium beata virgo quae illum vnquam sensit aui
lium libidinis. Item triplex genus spinarum
prime carnales cum ga. iij. tria tua
i. caro spinas 2 trigesi. t. Secunde mundane
sollicitudines vm ay. xiij. Semen cecidit
sup spi. Tertie mali cohitantes y. xxxiij.
zeliaratores quasi spine euellentur
tem ay. xiij. Qui oppimitur quasi spi
de spe. Sancta igitur ecclesia fide pura spe sta
ta caritate solida inter aculeos carnalium
gaudia inter pungentes sollicitudines illesa inter malignantes vna
inter disordantes pacifica quid aliud e
nisi lilium inter spi. Item sic lilium inter
spinas. Sentit lilium spinarum istarum i. temp
tationum punctiones quae subsi qui temptat
de iniquis quae verbum dei suffocant ay.
xiij. Semen cecidit ꝛc. Circa se posi sites
qui pacem turbant. Nam i. Cor spine oplet
ꝛc. iuxta se carnales voluptates gen. iij.
tra tua spi. 2 f. ger. t. intra se male cogi
tationes 2 prauae desideria. Prib. xxiij.
pacem pigri ꝛc. Cum se demonum suggestio
nes vsq. vij. Repres 2 spine in vniuersa
terra 2 omnes montes ꝛc. Item deprimis
spinis dicit ps. Conuersus sum i. erumpna mea
i. cuius prime spiritus qualiter tam ipso
dum afficit spina carnalis gaudia vsq ad
assensum q. d. dum carnal gaudia vsq ad
assensum infuncit mp spinas reducit sui
tatem q. virtus hosti reddit vnde dicit
Augo se vn. Ad to. Vel quis sum i. erum
na. i. mdolorem 2 lamentationes prualez
dum spina carnalis gaudia infficit vsq
ad assensum. Desecundo est in luna vbi vi
det homo faste spinarum vomitum illo tri
uolnere saluatus. Sic est ecclesia sancta sub
sollicitudine actiue vitae aquilas spinis
multas punctiones accipit non tamen aliq
uia culpe. Deterio philip. ij. Omnia fac
te sine murmuratione ꝛc. Interiores lucet
ꝛc. i. stas sicut lilia candida 2 illesa inter
spinas. Item hiis spinis punctis lilium
infradicit qui temptat quis de fide instipi
te qui volunt spem frangere in spe qui
castitatem violare infrauis qui caritate
corrupere indistensiones inter fratres qui
claudum timorem eliminare dei iniam
assiruendo vitam longam promittendo petra
aeternado hae sunt tres lanceae quas po
ab. diabolus infixit mordae absalon. y.
ii. xviij. Item est lilium qualiter castitas
virginalis. Spinetum coniugalis sicut viduali
tas. Deprimo ecce lilium qualium. De
secundo sic lilium inter spi. Deterio ay. vj. Con
sideratae lilia agri. Secundum lilium id spon
sion dicit inter filia hoc est gratias qui co
hitationem petere abhominant sicut phuisei
dicentes domino luc. xv. quod hic peccatores
recipit 2 manducat cum e. Bene vinere inter
bonos bonum est. Et mt. malos bn vinere
2 insuaria retinere 2 ei obedientiae pace esse
praestat perpetuae. Item hoc est gratia essam

qui spnt infirmos qui spinas temptaco
nis pacunt cum ipi talia non sentiant
sicud legit in vitas prm de quodam hemi
ta Gz audiat ipi q no est alia amica spon
si nisi fuit lilium inter spinas Ido ne mirma
amari in medio spinarum qm in molli lecti
lo se timeret sponsa qtudem in spinarum
quirit nomen amice Et ne mirmg decora
se credet exprimitur mlz spinarum ido nominat
illam lilium inter spinas qm dicit Nec
amoris gtia nec doris fertilitas nec de
coris vernantia minuitur in sponsa inter
spinarum aut punctione si potius augmentat
Item non dic Sic lilium inter sp. sic dilecta
mea inter filias si amica qm ante dicit p
hoc alia que spinas temptacionum tribu
lacionum sollicitudinum sp me sustinet am
tam meam se gaudet evidenter 2 sic amor
sponsi notatur hic erga sponsum 2 amor
sponsi erga sponsam Qui em lilium inter
spinas colligere volt spinarum aculeos
non patitur sic pz mlyer sponsa Nam
quid lilium de medio spinarum in rosam
colligens aculeos passa est multiplices
animi elacis colligit pse 2 alios pdicando
2 pcorum multiodis morsiones etc Qui
dissipat spem mea Gepes hi sunt agri
qui petorum fiat em dm sic canis venatica
qui feram insequens caput 2 corpus suum
in spinas immittit no timens vulnera ut
capiat pdam feram latitans inter spinas
cum inter rosas Qui ut extraheret
multas aerubis qui spine sunt sustinuit
punctures vsq ad sanguinis effusionem vn
2 adhuc significando caput suum spinis
sustinuit coronam vn in Ps xxiij Donatores qm spine excellent vinum que
non tollunt manibus Gz si quis tangere
eas voluit armabit ferro 2 ligno lan
cea in invincibili 2 longissimum
inflexibile Notat et mlr verbo sponse
oppassio adinfirmos lilium em inter spinas
facile vulnerabile 2 penetrabile est 2 me
dia ecce inter infirmos sicut penetrabilia
dent esse oppassiones Unde hec a vox
lilij inter spinas Quis infirmat re in
cor vi Item in hoc vbo nonta ta st Or
dinabilitas Coadabilitas 2 humilitas
sponse Non dicit Sic lilium sup spinas
sic amic m. mea si Gz mea spi 2 mea fili
ordinabilitas 2 coadabilitas Item non
dicit Sic li. mea spi sic am. m. mea filios
si inter filias ecce humilis Hec em tria
fideli ale vt sponsa xpi sint mea et
adhuc vt noctu. amica Ordinabilitas
quo ad se coadabilitas quo ad proximum hu
ilitas quo ad deum.

De lilio videnda est de rosa
Et nota q xpus rosa gloria
rosa Ecca rosa fidel anima
rosa Dehac rosa dic ecce
xx iij Quasi plantato ros
i iericho interpta luna vel odor eio quid
dicit odor ore quia os cuiusliz xpiani
debz esse aromatici laudes quare rosa

do Sic os aromatici reddit spes aroma
ticas rumiando luna candida e rosa
rubicunda rosa in luna rubor i candor
planta ergo ros i iericho e mandore
virginitatis plantata affectio martirij
2 passionis Ido luci. Dom e elegiter
qua nome virginis azuria studiosa
i memes tyo de martirio mare Dicit q
iericho crescunt ros speciosissime bnes
centiz quinquagintal folia Dicit q azura
quasi ros non qhbz si ierichuntina i spe
ciosissima 2 maxime bito effectu ad filij
passionem cui mente oppassa est Color eiz
roseo qm sanguineo e 2 sanguis sigt mar
tirium Et bene quasi ros Xpus em
vere fuit ros sanguine oprib rubricatus
Ipsa vero non sanguine suo si sanguine filij
rubricata 2 ido qm ros qm iniz em filij
passus e corporali tm ipa oppassa est p
cordiali Ipsa em fuit ros i iericho q
sonat desuis quia oppassa e filio qm si
des in mundo deseerat pter ipam Alij
plantata fuit maria 2 firmiter radicata
in defectu 2 aculeis paupertatis vnde
tamen pauperrima no fuit vide filius
natiz sufficienter operiret vel vbi ho
neste vestiret 2 ex hoc defuit 2 hijs
aculeis modorem 2 decorem ascendit
speciosissime ros Aliter xpus ros
i iericho desuis Ipse em planta fuit
secu decursu aquarum in die passionis
i. seculo nec mortalitate defecit vel
iericho odor eius quia fracto alabastro
corporis eius moruce repleta est
domus i ecca exodore unguenti odor
est spei 2 gtie Ros em cum planta
in horto minime apparet si pz crescit
2 florent Sic xpus in passione cum ca
dentio adhesit tre i ecce ysa liij Vi
dimus eum 2 non erat aspectus Tunc em
fuit ipse deus absconditus ysa xlv si pz
floruit hec ros i reflorui tarde
mte surrectione que rosido eius cruore per
fusa fuerat in passione.

Inchinis 2 humilis instatura philem
obediam mis doctrinam spis st dicens
adeam Audi filia 2 vide 2 inclina aur tua
Aromatica vn ecce iij Odor unguentorum
tuorum sup omnia aromata.
Pulchritudinem naturalem vn ecce iij
dicit ei sponsa Tota pulchra es amica mea
Verecundiam virginalem vn dicit ecce
iij Sicut fragum mali punici ita genae
tue re tyo de pulchritudine eius.
Datam singulare purpureum em vel
sanguineum dolorum e et in sanguine sigt
martirium quia mente oppassa est filio
Et intensio illius doloris signat in ros
intensionem rubedinis. Dei 2 primum
charitatem ros em colorum est igneus et
ignem charitas designat luc xij Ignem
venit mittere in terram est etiam ros inten
tissimi rubedinis in quo summa fervoris
amoris Est 2 sagitta in quo notat exclusio
totius prauii amoris q sm appetit beate

virgim que dicat cr. y. Dilectus meus mi
hunc perfectus amorem habuit ipa i iericho
i mercatione mōdi perfecto. Frigida folia eius verba eius vnde pte:
strata est qm viri no agf. Frigida etia
in folijs adeffectu quia ozombus suis
meritis 2 exemplis malaz gaudiaz
feruoziz refrigerat 2 maxime infirmi
tatibus suis.
Coriosa maxime rosa Secretissima qua
multiplex instructiz sue intelligentia
vel doctrina latz in verbis ipsis Lucer
tulo de spina azare.
Calida quia semen eius vsque dns cau
tas est. Amara 2 hoc affectu q
semen eius i verba 2 exp mfius imita
toribus amaricant mundi naxias vo
luptates Ipa eim designat plebem q
deuozauit Joh. Apo. y. qui oferat dul
cis gustu 2 amaru effectu.
Circa Inquo designant affectus intime
caritatis sue Ci eim cura e deozumbus
Cap. vj. q. d. id phil. i. Testis m e deus
quo uos omes cupiam i visceribus xpi
Jesu mei.
Cerina pvoluntaria paupertate vel
temporaliter si magm habuit laudem eius
gaudem Spiritali. in anima pfectam
Corporali p temperantia | humilitatem
2 carnis macerationis.
Stiptica i fluxus capitis restrictiua q
designat vertositatis Ipa est eim mulier sen
sata 2 tacita cr. xxv. 2 suo exp mfius
imitatoribus fluxus restringit sicdem
q. d. nolite multiplicare loqui sublimia
fluantes restringit etiam suis oziombus
2 exib fluxum diaz cuiusdam maxime
in amotoribus suis vn dr. vicia corrigere
Capitis confortatiua p tranquillitatem
intellectus Confortauit enim basilium Julian
apostatam fortiter 2 theophilum
iam fere desperantem qm locutus e adoz
eius Jdo dicit rosa i iericho q mtpre
defectu quia sepe nisi gbrtaz pedores
Oculoz clarificatiua Deficientes
derosis eim efficit aqua rosada Dolozis
mitigatiua Noze gluriophili potuiz
additua Derosis enim gficit vnu rosatu
Nuto eim dignitas virginis subtilio
exponit tanto vnuz predicatoris sapi
dius 2 odoratio reddit. // Regma eim
purpuri coloris e 2 purpu regibus
gaudent Aly eim pulch flozes Nec bone
mulieres Ipa vero regma vestimentoz 2
deco mulieris sic rosa floz.
Pulchrima admiriend Ipa e eim pulch
rima mulieru cr. v sicut rosa floz cui
dicit filia cr. y. Ostende mi faciem tuam
quia facies tua decora Item amatoz ad
dicit ei tota trinitas Reuere Reuere
sunamitis ze vt intuear te 2 mlr vbi
vt intuear te ostendit q tota trinitas ipsa
sem desiderat intueri.
Suauissima admiriend Rosa enim de
spina nascit non de spinosa 2 maria de:
indeis qui erant qi spine vn sic spina ro:
sam ze Bz ipaz non venunt pedozes spi
nosam aut scrupulosam qz suauis e i omni
usu Ysus b. Quid admaria accede tre
pidz humana fragilitas nl austeriz i ea nl
horribile tota suauis e oimbus offerens lac
Dilectissima adolphacen 2 lanam.
Y vn dicit adolescentule cr. i. Currentes in
odore vnguentoz tuoz 2 ip pulchitudinem
2 hymn suauitatem dicit ei etia Speciosa
facie es Admiriend 2 suauis admiriend
2 olphacend Spinis adherent luz aid ei
difficilis 2 aspera pedozibus qui sunt spine
pietate adherent 2 passione luz a pedo
oimo i mumb.
Domus clausa adsolis radii aperit Cum eiz
nouendo vgmitate gsensiz animm gaudi
tum claussit 2 generationem soli tra aperuit
iustitie cum intellexisti dei filiu posse ca
pi 2 perz manens virgo vn dicit Hic
amalla dm fiat m ze vnde 2 cr. v. Cur
rexi vt aperiz dilecto meo ze Cum pfecti
creuit sursum patula deorsum vndiqz
flectitur qua nec ad pfectiz crementiz
exaltationis celestis sublimata 2 addui
ni luminis susceptem tota virtute ex
pandit 2 admortalium suffragia spiri
tiz vndiqz sine pena 2 decepione
flectit 2 equaliter i quantic e illi cura
deomnibus Cap. vj.
Integum marescat capit Cum antepna
bitissima cuio eius putredine marescere
adtruxisti stole immortalitate demundo
assumpta credit Non enim dedit dns sta
tiam videre corruptiem dicit Credimus
q magm cuio applicuerit mereris q pe
ficiata e meritis.
Aria viola vn dic ei filio
cr. y. ego flos campi ze qui
spiric est viola sicut quidam
dicit Secdm vsidoz dr. a mu
sing flos amoes Odoris
alios flores apparens serenitatez tpis ve
mentez designat qua nascit in aperiente
tpe vnali Gile 2 aria q pma notum emi
sit spetie virginitatis quasi in principio
nascentis ecie apparuit 2 in tpe vernali
qn oima tre nascentia quodammo i nouat
nam abipa incepit i zpacio mundi 2 ppea
ipa qn purpurata e in filij passione cuio
dolozi ei p martirio apparuit q in purpura
figuratur. // Flos pmulio phmilitatem
fidelium p pedem terre adherens i terrenis
pedozibus p passionez pretuam 2 affectu
me Subtilis 2 suauis odoris psuaueo
lentez oationez dm angelos 2 homines
delectantez Ideo ip vim odoris dr viola
Temperate gpleriorib pommada modesta
qn regebat oim moderamine tonis.
Purpuri aceti 2 sanctim coloris 2 ec
lindi hoc totuz habuisti sup v aria
dr flos omnicoloz Odoriz fabriu re
primit i vicioz temptationiz maxime in
familiaribus suis Nedoz temptatio carnis
vel immundia mentis. frigo auaricia

pigritia infirmia torpor et desperatio.
Noxios et corruptos purgat humores
quia oziosos et exemplis suis malos eli-
minat et egregios format mores.
Desiccata et arida membra humectat et
amatoriis suis deuotionis et caritatis
pigmentis subministrat. Rosa corporis
Virtus violacea quia singulis agritu-
dinibus potor medicinalis est. interessio
Assyrie appellat flos campi. Cius-
dem. ii. quia de terra mouetur nascitur et per qui
tatem et etatis species quas paulio supra
assignauimus ipso qui florem campi spe-
cialiter se appellat. Ipse enim natus e de
medeis mortis et sequentibus per vina
et peccata.

Boaz ermes hic aureos et pu-
ra aurea psalmum dicimus
et my. Nardus et crocus et Bos
Vsid. affert de oriente opido
aliae. Vbi melior crescit na-
scitur et arborum nomen trahit. Ubi et
crescit crocus qui malicia sit nunquam eis
bonus. Optimus ille est qui crescens domi
adorus albedine parua porrecte longi-
tudinis integer non quinquies infrag-
menta donec inspiratorius luce acre
quang infracens si carpitur. Sic hys
prietatibus a vetustis et adulteriis.
Solidam radicem et nil aliud hic dicit
radix virtus humilis vel fides aut
solidissima existimatio apparuit in passione
filii. Ceres gramineos longiores
frutices et aureos. Ceres isti virtutes
cogitationes virentes fide et gratiam
solet viuere. Gracilitas paupertas lon-
gitudo perseuerantiae longitudo. Aureus
color sapientia dedimus. florem spreto
simum aureo rubeo quia decor et pro-
fuit fragrantem et odoris optimi. Et
rubeus flos azaree aureus quo adde-
tur rubeus quo ad sanguinis effusionem. de
corpus quo adoramus naturam. Odorus
papyri vin sequitur. Balsamo aqua-
te et Cynamomo.
Cibos nobiliores colorat et sapidos red-
dit. Nobiles sunt illi qui fecerunt voluntate
dei prius sicut dicit. Ceruin quoque cibi. Vba
dim quos cibos beata virgo colorat et in
signit et sapidiores reddit.

Disequum dicit ereo quod solem
sequitur qui ei reclinatur. Vel quo
cum sole se inclinante semet
ipsum inclinat. Hic sunt aqua-
tica et viri iusti qui est aqua
dicunt. Ps. Disite ame. q. mi. s. et h.
tor. sed humiliant et inclinant.
Tritum et nitin supponitur vel amestus
valet ad venenum et morsus aralis
veneriati. Coctus tagua dicit vrucas
tollit si aqua illa potet vel si herba inca-
thaplasmate ponat et vruc sup ponat.
Estuo floret solstitio. Solis motibus
folia arcuata comitat. Oriente sole
flores suos aperit. Cum sol occubuerit se

Preclusit et adapta aperiet fidei ac-
cessum. Ionetq; hortus est florem huius purpu-
reum et traxit nomen a quodam nobili
qui in quodam saltu inter flores purpu-
reos reperta et interfecta. Flore et ma-
dice viole filius. Inter flore designari
possunt corpora passio et templatio iuste
quia propter passionem color racemus
sicut templatio. Lilij per fam. ino-
centiam. qui in vito sanctitatem in nocen
tiam iugiter gaudium dicens cu. ps.
Ponet desiccam morte si non
recedam abinocentia mea et. Vel si v.
gintis prima votum emisit. Vnde dicit
xpus. Sic lilium inter spinas. et.
Nam quinque flos lilij flores primaz tin
predit eiq; castitas virginitates et castis
bimus milie. Rose quando impressa
eam angelo in forma virili. Deuegata
et rubore rosseo credit eius fines sup
fusa. Vel maxime rubuit ut rosa
qui mente passa est filio parenti. Vnde
se gaudent rose plantate in Jericho. sicut
eum qui flos rosarum indicat veris et
qui sic filius passus est in vere primum di.

Viole qui humilis est. Renouatur
et inclinis qui intellectu quo possit gaudere
parte manens vero humilitate et capite
inclinato. Fiat ut ante. et.

Frumenti quo adfructus maternitatis
sic flos eius frumenti genit granum
frumenti et ipsa genuit illud granum
quod deus testatur. Ioan. Nisi granum fru
menti et. quo videlicet grano pascimur
in filij sacramento.

Vnc quo adpinlegum spiritale fugiunt f
pentes de vinea dni. et ecce ut fideli
ac. Vel aliter flos vitis ut vnc vir
ginitas azaree quia sicut flos vitis gene
rat vinum sic azaree virginitas genit
vnd illam mez vino nel sangne lauat
indis. et vere gaudens stolam suam nel
pallium quia per sanguinem xpi quo sanctificat
prima nitet lauat. hinc nitet et interior qui
stolam et exterior qui spiritum designat.

Malagranati qui prendunt mundiam
et mactat mentis rosei compassionem
proximorum et desiderium placendi per xpo
in spiritus purpurei. Generat ecce flores
isti malogranata. et quidem subiuno or
tice multa grana continetur ordinate
disposita huius flores huius vite virgo
qui qui filij sui discipulis et mulieribus per
suadebat vnanimiter morone sicut legit
Iuno conclusi. Cant. i.

Horti inclusi soror mea sponsa et. Cum
iocis fecundis et solitarius
multe solent herbe medi
cinales virtuose et commuta
reperiri. Videndum est de herbis huius
horti quaz nota per subscriptos versus
facile poterit memorie commendari. Que
ta praeterita. Dicitur amaris. litto
rea est arbor vel herba vnde poeta
Et amantes littora azyrte. Greci aut

diat apportena accesit eam libenter militio
rubg maris ¶ Maria vero que meretrat
matre amara pnenit adflozia spualis
martirij qui amare opassa e filio pria
enti 2 ita acceuit uie matre.
Secund' physicos vanga multis nim
mulie 2 2 bta virgo auctis uiritatibus fi
deluz aiarum.
Festrinxit vomitu 4 sub ozombus mul
2 exemplis coherceret homines 2 maxime
sibi devotos ne ad vomitu redeant 1 ne
peta reiterent que gsitendo euomuerit
4 sic euomeret eos xpus ex ore suo Apo
iij. Festrinxit etiam fluxuz gtupia 2
2 desideriu temporaliuz 2 vomitu qui lo
sitatis qui sequitur intempantia.
Hombra fessa ul' paralitica reparat 2
gfedat gsolidat uie preceptu filij vsa
confortate manus dissolutas 2 genua
debilia roborate.
Dicit hic virtute repssiua libidinis 2
pp hoc fabulant poete apportuni esse ar
borem veni dedicata deo vni epavra
2 sa designant pmyrtuz qui corrup
tem luxuria primus nisi 2 pg malus
fiat dormire laborantes psaim
sebie acuta qa spiantes carnalibus de
sideriis ul' terrenis concupiscentiis refrigerat
eisdem indulgens somnum 1 quietem
prozis virtutem tasit gtemptu ezi tem
palis sabbatuz ul' ocu gtemplationis
tempate applicoms 2 cuca sit potq myr
tus qui valet adfrincend calculu quia
ppaciuz ipiq gfracta est vastatrix pp
qd ei camitur Laude maria vero auctas
heresis sola intemisti Et hi significatu
est qui ipi ingrediente egyptu cu filio
corruerunt simulachra egypti vsa xix
Oremus statuere plenitudinem frigide na
ture pfimitatem.
Aromatizat Nam ipa mihijs qui salu
fiat est odor vite 1 vitia 4 cor 4
imputribil' sicud dicit qma sine iudica
2 cupidit tpalium que putrefiunt corda
amatoz suoz.
Indicat 2 arsit impfundo humilit vilitate
2 abiectionis Deho pfundo dr zach 1
Vidi puerum 1 non bene manifesta visione
que erit in futuro Et erit vir xpus ascen
dens sup equum rufum.
Equus alio xpi qm bene texit coherens
cum freno temperancie 2 vrgens gr calcaliu
que sicut iudus adiuncta Equus aut iste
fuit rufus qma pro sanguine merite ru
bricatus qui vsq ad est stare inter myrta
1 inter vnos iustos paratus eos iuuare
sicud stephanus vidit eum stantem 1 iuuare
patrum qui similes st' myrto 1 triquetri
gsna 2 cetus spectatos eis assistia Et
hi sunt gsolatores ecce vel inter gsola
tores ecce stat xpus qua talium gsortio
delectat 2 tales gsolat Que erant mp
fundo humiliatos 2 vilit 2 abiectionis vt
dicit est 2 pg eum primitatiz equi rufi
1 martires qui expressig eius imitant

vestigia varij pruitus 2 bona opa decorati
2 qui adtales dicit cra ciuitatis varietatis
tibij ul' pp varietatem tormentoz 2 alibi
pfunoctis cra 2 castitatiz.
Mandragora herba e aromatica frigida
2 sicca pfundissime radicat mtia 2 terre
pax sup eminet cuiq radix humanam habz
humani corpis excepto capite 2 odorifera
2 pomis punicis similia. Diligit amedicos
qua talis virtutis est vt egris laborantibus
tamodo vigilia 2 somnum indulgeat
Tam pfundo etiam saporem indicat vt si
cortex eius vino mixtq adhibend detur
egrotanti medi possit absq dolorib sensu
Item illis medet qui sic nausea laborant
vt nec cibos gustare valeant nec capere
delectent Confortat eum christuz 2 exaltat
2 frigida 2 sicca puritate Appetitu
Optimone 2 omni virtutu genere aroma
tica do anglis 2 hominibus vnde et dr. cr. my
Odor vngt s. oma aro
Pfundissime radicata pdilectoz 2 gtempla
tem mtia stabilitate etnie qma optima
ptem elegit luc v.
Illi tur sup eminebis quo adangelos 2 alias
sctas si non qritiz xpus homo qui capud
est tocq creatur // xpo hom humanato
cuca filis phiuliteriz que fuit radix eius
si non pdaritate Cap eum xpi deq 1 dimitis
Nomiz eius 1 xpus rubeuz ppter sanguinis
effusione 2 odorifer qma fracto corpis
eius alabastro domq 1 etia repleta e
eyodore vii. Ecce etiam malo punito
qma fractiz marcie apparuit candidiuz
pmocionaz 2 rubiqd pacitatem et
fraeam 2 plenuz gratiis 2 virtutibus
Diligit amedicos 1 pdi Vmilis
catoribus 2 ipis petoribus qui sanari de
sideriunt alangworibus vicoz qua sic
dom e de demyrto suis ozambus meritis
2 exemplis eis sumpniz indulget de
quibus antea dicebat pab iij. Non dor
mitis nisi male fecerint 2 rapit somnus
abeis ni supplantauerint Cortex eius 1 exm
sue quersationis vmo pdicationis admix
tq 2 abundantibus devote susceptis tam p
funde sporat hominem pstemplaciz 2 sui
imitaciz vt nec lesionez pprij corporis
nec dampna sentiat rei familiaris pgratiz
ipoz corribus inspiriens q non st adrepie
passiones temporis huius adsinuat gratiz
que tenebit in eis Isai xlv.
Manscantibus pfastidiuz verbi dr reme
dium prestat.
Sol verbum patris/ lux/ splendor ven
tus/ et aer.
Nix/ imber/ pluuia/ vapor/ ignis/ man
na/ azel/ et tos/
Angelus/ ales/ apis/.

Ctus conclusa soror mea
sponsa xi Certe bta vgo
dr ortq conclusa qr sicud
corpo gclusa nichil infinitum
subintrare potest ut hzinu
si ea tnimo que venit

desupmus sic factus est in azura sublimis
eius ortus non intrant homo plus ea ipsa
sit tra p̃pm non ambulant vnt 3 q. 26.
ipsa sit clausa porta ppm vt non transeat
eze xlvij. Nec bestia nec reptile quilibet
carnalia 2 spiritalia vitia designant sup
sarpens aut versutia possit ea virtute me
morie emendari que in eis sacramentorum
mysteria adimplere suffrus sa supuen
tione spiritus dei menatrabili gratione
descenderunt iam quibus omnibus carissima
ta spiritus sa ul' ipse dei filius ul' omne datum
optimum descendens a patre luminum designa
nt. Deinde videndum est singulariter.

Sol xpus antiqua ivne Di
cem sol quasi solis lucens ul' qui
sua omnibus largiens ul' quasi
sursum tenens quia ad se tra
hit aquas maris 2 humores terre 1 hu
les gsrutes mferis quos gra sua hu
mectat illos sursum trahit 2 elongat a
mundo. Anach. huic desto victore Solus
sol ipam habet lucem 2 solus de igne fac
tus est. Cate stelle omnes sic 2 luna de ce
lestia materia facta sunt 2 tamen vt lucent
2 non lucent. Ipse etiam dicit q. de illa luce
primaria que creata creditur in die illo vbi
sol oriit sunt de igne meliorando cum
forma 2 splendore fecit deus solem. Est
autem sol iste visibilis oculis mundi lux
creaturarum speculum creatoribus q. nulla
creatura pulchrior nulla virtuosior quo
lucente cetera luminaria sic sunt qui non
sunt 2 videri non possunt. Unde Iob xxv.
luna non splendet 2 stelle non sunt munde
in aspectu eius 2c. Et nota q. xpus appel
latur sol iustitie 4 al' vl'. Que s. illustri
ca vocat mystica caritas hic ratione
qm quemcumq; diligit flagellat 2 castigat
vel ideo sol iustitie quia non lux nisi q
buantilq iustificat. Notandum q. q. sol i
quinq; privilegiis prominet omnibus luminaribus
celi sic 2 xpus dns sororum omnibus omni
bus quia non est scis vt est dns primo
Magnitudine exiis dicit q. oriens est
maior tra plato aristotelis 2 Aristot. q.
uigies sepies hic magnitudo solis de
signat humilitatem xpi cui nulla alia sa
pit humilitas apparet q. est magna tota
humilitas sororum. Unde dic. Ad xi. Discite
a me q. m. sum 2c. Reddit enim virtute
humilitatis dns omnipotentem omnes
sunt. Vn. ad xxvij. Omnia; humiliauit
se sic quilibet iste hic est multo 1 regno celo
rum bi dic. q. sol ipm quilibet appellatur.

Secundo modo calidior est enim terra si
tota esset ignea. Nihil enim sit sol hi
est nisi ignis 2 10 fons calorum adhuc si
Deus in ignis consumens est hic est carnalis
que fecit eum mortuari mori 2 crucifigi
unde dic p. xv. Maiorem charitatem nemo habet 2c
Caritas enim ignis est q. venit dns mitte
ignem luc. xij. Ignem sit cordis huma
ni volens eam vehementer accendi vt
decreto tra non essi si amore di suscepto

sursum tendet velud ignis aug deorsu
locus non est.

Tertio pi Claritate Clarior est enim sol pm
luna 2 omnia sidera. Tullius sol qui solis
lucens 1 pretis celi luminibus ij solis da
ritas est xpi puritas qui peccm non fecit 2c
qui est splendor sine macula Sap vij.

Quarto pi Virtute unde fecit deus solem i
virtute diei. Luna sol temperat aimus ora
ens facit diem oriendo noctem hyem
quamq; estatem facendo hyemem om
nibus herbis 2 arboribus vitam confert
et vegetatur. Unde tullius appellat eum
mentem mundi.

Quinto pi utilitate Sol enim utilior est
omnibus creaturis que sub eo sunt ab
ipso enim lux tra germinatur herbam vitem
2 fructum sumen 2 ligni poff 2 huiusmodi
Solis ergo utilitas est xpi una qua nihil
utilius est post. Item ipsum sepius melius
pater presidii vel splendorem solis filius
qui est splendor glorie 2 figura ipsius adhuc
1 pralorem suum suis dicipulis dicit ii est
qui se abstulit aut c. Ipsius enim suus est
amor ipsius 2 filius. Quod aut radius vel
splendor solis exiens sol fuit processit a sole
2 predit semp. q. predet sic filius eternali
predit a patre. Et sic calor eternali predet
tam a sole pm a radio sic ipsius solis divinitas
1 filio 2 pre unde filius dicit Io. xv. mi
Cum venit paracletus quem ego mittam vobis
a patre spm veritatis qui a patre predit 2c.

Ulterius in sole quia oculus mundi machi
nam signat patris potentia in splen
dore qui totum illuminat filius sapia in ter
nore qui totum calefacit spus s. benivo
lencia 2 ratione primum dicit sol. q. solis
quia solis deg dicit vere potens fac
sedi de sol aspion ul' aspion q. 2c. q.
illuminat omnes hominem venientem in hunc
mundum. Tunc terrae de sol qui semitas
omnium lustrans q. dicta lustrat 2 ve
getat benivolencia 2c. 1 lustrans vn
iversa nichilum fecerit spus 2c.

Item in xpo vero sole rotunditas est dim
inta eterni. Claritas sic pitas. Ulti
caritas qua hm dilexit nos vt sup.
Item xpus sol quia sic sol matutinis re
plet immundis radius claritatis sic
xpus utrumq; mundi radius inc sic
vn dic precelo mina tua 2c. Item aspi
dim plena est tra. Et hic mundis radius
exemplorum 2 doctrine cuio sol' xy radius
Item sol iste latuit 2 ab. Ex apo.
scondit se subnubo caelum in vbi ignis
unde dic ei Isa. xlv. Vere tu es deus
abscondit 2 illud Sol subnubo latuit
Ortus est minatus. Eclipsim passi mortui
tim ortum resurrexit. In ay. xv. Ve
nerit admoniti orto iam sole 1 v
resuscitato. Vel occidet amplius nisi
deo hor sole dicit 2c. 1. Oritur sol. i
xpus nititate 2 occidit in passione vn
dimos vmy. In die illa occidet sol i meri
die 1 vitate sue feruore q. fecit

eum pati. Et adloc. suum reuertit. ma
stensione. i. addertam pro. Ibiq; renasces
i. de celo venens in mundo cuiat prime
ridiem. i. qsiderat bona opa. Et flectit
ad aquilonem. i. qsidat mala opa. Iustus
vnusq; qua nichil abstondit. q; ibi
non reuelet. qm ipe erit. Scrutinis corda
i. qd quisq; cogitauit et renes. i. inqui
bq; quibus in pniti fuit delectatus. Ali
Oriuntur sol in seris. Oriuntur sicut
corpi positus fuit in sepulchro. aia descen
dit ad inferna. Tunc em sab. publq; tuban
tibq; in ascensione vm. mor. l. or. c. vsq. xv.
Deinde adloc. suum reuertit triumphator
magnificus excepta preda suoq; adoraz
sti patrem sdly. qtlic vt sedeat addexteraz
patris sui. Aliter Oriuntur sol. i. xpus
in nativitate vnde zach. vj. Ecce vir oriens
nomen eius. et or. et adlo. s. r. sic exponitur
est. Ibiq; renascens supple effectu. qt nos
fiat renata. pfectum. qm sem. Girat p
meridie. i. iudeos. pquos bn. dicit. quirit
ei. perquirit. quia ab ipis incepit. et ab
eis translatus. e. ad gentes. qtandem reui
tat ad eos. Et flectitur ad aquilonem. i. ad
gentiles. ad quos bn. dicit. flecti. qt ad ipos
non fuit principaliter missus vn. dicat xv.
Non sum missus. nisi lustrans vnusq; qt oia
celuit. i. infidelitate. omn. miset. ie
to xi. Item xpo sol. Quia sicut vno cede
qi sole. Alia illuminat vt oculi. Alia ma
turant vt fructus. Alia eripiunt a terra
vt herbe. Alia liquefiunt sicut cera glacies
et nix. Alia desiccant et indurant vt
aqua testea. Alia excecant vt quedam aues
nocturne. Alia nigrescunt et alia rubent
Alia pallent. Alia candescunt vt quidam
fructus. secdm actus. et effectus sol. Sic
exilliatione hy sol is que e gratia. Alia
pduat herbam vt penitens. Alius cre
scit. pullulat vt in bono proficiens. Alia
maturat. qsumat vt perfectus. Alia lia
scit placentias. hinnulos. Alia desic
cat pabulum. Alius incrassat per
humilitatem. Alius candet prosperitatem
Alius pallet pdicam. ul primus. Alia rubz
passionem effusionem. Alia illuminat. p
sapiam. fidem. Alia hac hic excecat
vt heretici. caligat in hac sole. Et ita
sol iste multis positus est in resurrectionem
aliquibus in ruinam. Item iste sol facit
nobis diem triplicem. Diem natuie qui
omis. e. bonis. malis. diem gtie qui sol
iustis qui gutunt. adipem. diem gloie
qui solis bis. Et qm dui lucet sol si
tam durat nobis dies. Similr. quaz
dui lucebit ille sol sup. firm. viuentium
durabit bis dies eternitatis. ysa. lx.
Non occidet vltra sol tuus dicitur esse
triumphanti. Item dies. e. sol lucens
sup. firm. Si ergo sol. i. amor dei feruet
et lucet in corde tuo sup. firm. i. sup. amo
rem. tiznoz. i. si amor dei supat in te omnem
tristitiam. dilectoz. tunc est dies gtie
in aia tua. Si autem dilectio tiznoz supat

inter dilectoz di. tuc. e. nox in aia tua. et hc
tibi certum signum. Item si hanc solem
in oculos qui sunt intellectus. et affectus. vt
firmiter credas. et diligas. vt veritas possis
dicere illud. i. ysaie. xlv. Dne deus abs
te sunt oculi mei. ne pcamq; fides eim. et dilcio
sunt sol. aie tue habens vmbram. i. res vm
bratiles. s. tpalia atq; et cet. Item si hes
vmbras temporaliuz ante oculos nichil
aliud diligens nisi tempalia. vel qz dili
gens tempalia qm etnia. et spem tua ponis
in corde. diuicia. et tunc sol. i. xpm atq;
posuisti. sic ipe apparuit. de quibus. p. y.
Verterunt a me terga. et non faciem. Et
de talibus dicit ei pb. Cum ponis eos dor
sum in relinquis tuis. i. in pabulis que st
dou relies. et illice spiraris. vultum eorum
Item sic sole amoto totus mundus obtene
bresit sicut amisso lume vi solis qe amis
sa gratia pprium totus homo interior obs
lesit. et hor. e. qdnt dampnati. sup. v. ci
tauimq; a via vitatis. et iustitie lumen
non luxit nobis. et sol intelligentie non
est ortus nobis.

Item sol equo surrexit mane tota die stat
ante hostium patris mtis. si ei apias intra
bit. et sdm qd ei apueris plus vel minus
intrabit claritatis. Si ei non apuerit
non intrabit. nec inde vituperandus. e. quia
penum non stetit. fecit em qd sibi erat. Si
vero non apuerit ei anqm fuit transitus
et pg. plus cerubibi. sz vemente nocte tuc
primo apias. pmichilo facis. Non recupera
bis claritatem eius quaz diu durabit
nox. Sol stans ad hostium mrm xpus ad
primam vm fiducialiter nos expectans
dm dic. Apo. iij. Ecce sto ad hostium. et pulso
si quis in apuerit intrabo ad illum. Sic
enim radius solis omibq; radq; se offerit
paratq; eis fluere nec penum stat qui illu
minetur. vmo pobstaculum qd oppnit
sic gtia diuina ni impediat obice peti
hostium tuum ob tuum. Perhor hostium
si male illud aperuerit intrat diabolus
gtia qd orand. pone dne custodiam ori m
eo. c. l. m. Non decim. cor. ine. i. v. m
et. Cum detrahis fratri cu indicas fratem
cum minuris gtiadeum cu excusas fratz
tuum. et hyl. tunc claudis do. et apis diabolo
Ecce cum apis os tuum adversus gtiendum
adversam postulando. adoratorie laudan
do. Ad pauperem qsolando. admonendo
instruendo. et hyl. et concludis illud adpcm
tunc intrat lux solis. i. gtia di. ad animam tua
et illuminat mentem tua. Et sdm qd dilatas
magis os tuum hys. et alys bonis moris
et cna os cordis tui. i. desideriuz tuum
maiori gtia illustrat do. mentem tuam
vnde dic pb. Dilata os tuum dupli. vt
dem est. et implebo illud. Merito ergo
desideranda sunt gtia. et ima redemptoris
quia qtinumq; desideriis tm. es accep
tum. vnde desideriuz suum iustis dabit
pab. x. et hor. e. qd dic. Dilata. et implebo
Ez vbi vasa vacua desunt. i. corda humana

pdesiderii 2 vacuata abamore tempalui
bleum gfue stare nte est sic dic bnis p
Item de apone hostij 2 fenestrarum seu por:
tarum domij nre dicit sponsa adsponsam cr.
v. Apl in stroz mea sponsa ꝛc. Principale
hostium aue vt dem est lingua est tpa hy:
bundantia intrant adamaz mors et vita
vn pu xvm. Mors 2 vita in manibus lingue
i mopacionibus eius fenestre seu pte sunt
alij sensus mi fenestre vnde sc. ix. Ascendit
mors i pcm 2 ovabl pfenestras i sensus
mdomos vitas i gsias porte vnde dictu
est Abraie Gen xxv. Semen tuum i vi
ri iusti possidebit i diligenter custodiet
portas inimicorum suorum i quia sensus per:
quos vt dictum est ingrediuntur demones
2 pta fenestre igit i sensus aperiendo sit
vero sbi q fit qn pie respicias pauperes
qn lugres pta tua ul aliena q plus e
qn auertis oculos tuos ne videas. Item
dutes aperuitur huic sbi qn obturas eas
ne audias malum qn libenter a audias
verbum dei 2 clamorem pauperis vmo xpi
mpunge 2 sic decetis sensibus. Qui igit
huic sbi omis sensus exteriores aperiet dai
pietatis 2 gratie sue domum eius sbi ingre
habundanter illustrum 2 hoc est q dic. Si
quis in aperuerit introibo adillum. Apt
ei cum apit ob adsistendum orandum 2 hyem
intrat adillos quos gra sua dignas fa:
cit. Cenat cum illis in gloria obsequio
delectat. Et sic dom stat pg pietem
cr. iv. Quam diu facimus ei sidam au:
rem in domos q sciam misericordiam respi:
cit pcancellos i pfenestras sensuum.
Ex nota q in aperiet huic sbi qm diu
diuentibi dies vite present in morte tua
occidet tibi sbi i gra dei vm est. Ne:
q qm ma redemptoris pg mortem habat
quod ante mortem gra adventa non re:
format qm dui durabit nox etna non
recuperabis claritatem eius. Et si pla:
cum fatui. Vtimur clamauis do:
mine due apt nobis. Rndet tibi
Amen dico nescio te qd de pfore
qui non aperuit sbi stanti adhostium
suum dicitur mpb. Qz mechinz non
videbit lume. Ex adhuc notandum q si
apte sbis aperias hostium ul fenestra
aut aliquod foramen vt dem e statim
introibit sbi 2 illuminabit domum q sic pte
sbis appello negocia spiralia negotia
aie. Si aperias mopoitam ptem sensus
tuos i adterrena 2 caenalia non introiat
sbi nec illuminat te gracia saluatoris. Et
nota q dicit in qui sic gyras geme
subie quia sum rex regum 2 sublimis
impator 2 cli non sufficit apicio hostiolum
nisi aperatur porta pdilatacoz caritatis.
Et nota q prius apit hostiolum pcio:
fessionis pcio pg modu porta vt
introducatur principes.

Ecce sto ad ostium 2 p. Immerbis istis
monet dns ad primam et dat fiducam
venie q sequande illis qui pcmituerint

2 pmittit eis auxilium suum dicens Ego
sto. Pacitur nunciat Apc. vm. Vidit
Stephanum item stantem ꝛc. ad hostium
cordis 2 pulsd verbo pdicationis et
manu largitionis cr. v. Vox dilecti
mei pulsantis cui ideo maxime api:
end est qz aperuit nob hostium corpis su
mi cruce vt ibi posset columba refugere
a facie accipitris i dyabli. Johis. xix.
Vnus militum lancea latus eius aperuit
Si quis audierit vocem meam i acceptit
predicacoz qm non audit qui no recipit
2 aperuerit mihi ianuam cordis passus
liberi arbitrij ul pfidem introibo adillum
i mtz ibo pfere illustracoem 2 auxilium
prestabo 2 pcientiz gracie faciam vel
aperuit sc. pparando 2 cenabo i delecta
bor cum illo pcenis iustificacoz pab vm.
Delice mee ꝛc. Ipe meam cenabit i
delectabit passe numde iocunditatem
2 suauitatem pu xvm. Ecce mors ꝛc.
Et quia pua sunt ideo dic Si quis mi
a pe xvm. Audendi et abscultandum ꝛc. Ne
dicit prandebo itez tecum. Ex cenu:
bo cum eo pmansuri et mhyr unit
qd bonum qd in mundo maxime pcantat
incelo pfiat plenitudinem sunp pseuer
cit peternitatem nec ei alia succedet
ptemporis mutabilitate. Item sbi
radius intrans domum minutis atho:
mis visibiles 2 pceptibiles reddit
que sine sbis lumine imperceptibiles
sunt. Sic si consciam mtz illustret
radius gtie tunc omissiones nostras
2 impfectiones defectus 2 debilitates
velut atthomos pendimus. Vn Job xx
dicit de ipo Ipse enim revelat pfundi
de tenebris 2 educat in lucem umbram
mortis. Item sbi lucens sup tam de
nobis facit 2 ipsum in carne apuerit
diem nobis eternitatis munadit. Et
sicut sbe absente magnum desor sic
si ipsum in carne apuerit in pm
dies eternitatis fidelibus illuxisset. Item
sbi pulchrima creatura 2 di que sub
telo sunt non dedignat sumere vilis
simo clemente qd est tra aere humido
saluatoris qui cum sit splendor glorie
2 figura substancie patris vestiadibus
dez predim sumere dignatus est dis:
ciplis vmo quatrimiz vilissimis pes
cibus q publicis redimendis vendendis
relaxandis ligatis liberandis tentis
vestiendis nudatis abscondendis crucifi:
xis vivificandis mortuis 2 spiritus
i ideo tanti emit vt sbi possideret
sic dic Augs. Item sbi apd hi quibus
nsc est dicat. Ecce largitas saluatoris
vide q xv. dicit filius de pre Cum
solem suum fiat oriri sup bonos 2 ma
los ꝛc. Quia ipse tam bonis quam
malis tbis est. Qualis enim gracia lar
gitur iustis gratum q fuit 2 auget tan:
tum pg gratiam q etiam collaturus 2 ido
dicit sbi quasi sua omibus largiens

Ipse hymnum laudis dicit dyonisius deus
ipse est substantiale bonum adorna exten-
dens bonitatem sua sicut sol lumen propinquum
humanis omnia Item cum diu pluvia pluvius
sine solari radio volitat pomum non ap-
pareat et si nisi radio solis domus magestatis
apparebit altioris sic sine gratia xpi non
prendimus mala quasi mazu quae delicta
quis intelligit Deo dehor sole dicit xpi
Qui illuminans polima respexit i lumine
suo omnia respicabilia fecit Item ecc. ly.
Sapientia eius luxit anima mea et ignorancias
meas illuminavit Item sol in estate
desiccat humida sulphure dissolvit congela-
ta et xpus magdalenam dissoluta vi-
tiis gloriavit vt ministre martha sed
pedes dni sedere et verecundaly amoni-
nicto discipulis non credet zacheum vo-
tumque gelu avaricie astrictus dissoluit
et si fluere fecit vt bonorum suorum dimi-
dium pauperibus largiretur et in quadruplum
redet si quod aliquem defraudasset.
Item sol in feruore suo minutas guttas
maris salsas attrahit et dulcoratas sup-
tam in pluviam dulcem effundit et ipsis
tam feraciz facit Ipse iste marine fe-
rentes et salse nimium st peccatores qui
si convertuntur fetorem et salsedines vite
sue et sol humilitate guttas maris vile
insipidiz et modici quid reputantur p
caritatez et unam di adipis oleum facile
attrahent et eorum et alia adpmaz fe-
cundabunt Item sol primuda loca tri-
sions nullas inde gratiam Immundicias
Sic nec xs pos peccatis sacramentali-
bus sicut digitis maculat.
Item sol multo maior tria pria imbecilla
velat et nobis invisibilia reddit Sic xs
brevissima formula hostie in sacramento
opit unde dicit ei xpi. xlv. Vere tu es
deus absconditus Item sol lux illuminat
et pascit oculos albinorum non tri
minuit Sic nec xs qui colitur alias in
sacramento unde dicit lucem solis pa-
scunt oculi et sol non minuit tamen xs
pascunt fideles et nec ipsa minuit con-
tra hereticum Item sol in suo claritas
vitrum quitit et acrem vitri ~~et acrem vi-~~
trum dico sine aliqua tinctura in ea qui
facit ipse sol que gracie et albedo que sicut
castitatez si non ita eos qui rubescunt
per ludicitatez sive luxuriaz vel inque-
sunt podium aut avaritiaz vel pallent
per pusillanimitatem et inmundicia Item sol potest
sicut potest sic legit Josue x. et ecc. xlvi.
et sic vnus dies factus est diei duo sine
nocte media quia gratias et gliaz dat d.
Qui timet dominum diceris se vn. Noli orare
pro populo isto et non obsistas in et talis vio-
lencia inultus ei placet unde plangit se
ysa. lxiv. Non est qui consurgat et tene-
at me Item ecc. xxiv. Quis sum vnus
qui stetit oppositus contra me pria ne
dissipatem eam Item aqua sicut sol
deus applicat sol materiales radios suos

super imde non dedignat sic nec xs vilissimo
peccatori unde leprosus tetigit ait omni-
bus volo mundare Ser quantum quia
pria sit res pdunias aut honores
aut sapiam irradiabit eam nisi ei sub-
iecta fuerit Qui sit cum humilium quia po-
tenti manum di et potentes maz mistae
illis leprosi ait omni possessiones et omnes
manifestamq ei abscondita cordis mi-
Item sol cetris oculis nocuit non exercito
suo si exercito oculo et unde hic ly. Sic
posite et mirumaz ec. Vn dicit cetris
oculis odiosa lux sicut pz sordibus et phari-
sis Fanis aut et non lupentibus oculis
lux eius gratiosa et vn ecce xi dulce
lume et delectabile est oculis videre solem
et hoc et qd dicit qui de uno spe mutabi-
bilis est nisi permanens ale atqz alit sen-
tit magestatem hom pqualitate vi-
cioz sicut lux cetris oculis odiosa sanis
aut gratia cor videlz mutatione no sua
et hoc et qd dicit auctas deus pdulcitate
cristanduz quibdam sapit iustiaz
quibd vo maz Item sol pritiz tri-
sions illud illuat et declaro efficit cla-
rig si nec mestressu suo illud dissipat
nec expressu Sic di filius in mestressu suo
beam virginem illustrauit gratia ple-
nitudinis et depura reddidit puriorem et pu-
dorus signaculus intrans a exiens non
aperuit Vii hinc Anselmus super illd
luc. x. Intrauit dnus in quodd castel ec.
Christus enim saluat non violat gratia so-
luit non affinxit solida sicut nomen
eius ita et opi eius unde eccl. pdayre
dicit quidem vt solis radius mirat in
noxius fenestrum vitream Sic dei filius
vmo subtilius aulam virginem sicut
de verb augustin Item sol trisions p-
vitrum recenter depictum et puris coloribus
insignitus inse colorem suum qui in vitrum
repentit Sic xs qui talem fecit virgine
qualis ex virgine voluit fieri puer natus
est depura humilis de humilima mansue-
tus de mansueta dulcis de dulcissima et
de virgine virgo p colores virtutes in-
telligere quibus anima picturat Vel am
si vitreus sicut virginis corpus quinus
decorare humane naturae tri omnis ille
multiplice colitur pregnez sunt sancti
trisyt quasi insplendorez et puritatem
vitri maxime exquo solem iustitie suste-
pit incarnatione ipsa est ista ciuitas de
qua di Apo. xxi. Ipsa ciuitas auri
mundo sile vitro mundo.
Item xs sol subtilis radiis illustratione
lume cristallus humectata scintillat p
cristallum humectata intelligere p fletus
lacrimis aut gra peccatorum qui prius ab
aquilone flante i dyabolo temptamur
fuerat congelatus unde ecc. xlvi. Fri-
gidus venti aquilo flauit et gelauit cri-
stallus aquarum Idcirco autem solis
iustitie prius dura et frigida scintillat
cristallus cum aqua vinis p fletus lacrimis

non vsq pulcros

velud micantes scintillas quibus assimilentur alios ponit pater opa pietatis lucida et ignita.

Item sol nisi prius oculos meos illuxerit nullo videri potest a nobis vnde orat Augustinus. Domine noverim me noverim te. Item sol humida desiccat sterilos graminat sicut dicit est de magdalena vel duos bruos quo natus est in presepio ade qui redundauit in tot paupertatem et fuit fons totius predicationis vnus eximius fuit in iniquitate et alius infirmitate. Iudas iniquitate exsiccauit et assumpsit exemplo non biberis si preseruare nimis caritatis primis iniquitatibus pacem. Deinde autem infirmitate tristitie bibit vnde detorquente non detorquentibus via bibit. Dehinc duobus torquentibus dicit po. Torquentes iniquitate tamen ba.

Item sol ire sideris et xpi. Cuerunt me. omnis stoi qui sunt stelle alle de quibus apls. i. cor. xv. stella differt a stella in claritate. Item illud ecc. xlvi. Speculi i. ecce alia stellarum i. differencie stoi. Item deinde sol dicit ecc. xlvi. de ipso fornacem custodiens in operibus iudicis i. ignis gehenne parantur peccatoribus propter.

Tripliciter sol exurens montes et semper propter cogitationes locutiones et opera puri aut inflamando ignis pine est aspersar. aut in purgatorio vel gehenna radios ignis de sufflans i. emittens verba predicationis sic lucerna et inflammata admolens sicut flatus follium fabri accendit ignis et refulgens radius suis i. miraculis et doctrinis obtecat oculos iudeorum non credentium vnde dicit Io. ix. In iudicium veni vt qui non vident videant et cetera. vel sic Sol fuit xpi in natiuitate qui prius apparuit natus de virgine illuminauit pastores vii luc. ii. Claritas dei circumfulsit illos et qui stella prima adduxit magos ait ii. lucens fuit in paupertate in iniquitate in miraculorum operatione et illuminatione et illuminatione. Et in virtutes sua fuit Apo. i. In passione sua vbi diabolum deuicit et lucens in virtute qui occasionali inde ob extremum Io. xii. dicit Tripliciter sol exurens in. vt sup. Item sol adhuc lucet i. virtute i. meridie vbi non obtenebrat nubium caligine in quo non quia purgat in tribulatione in sole ecclesia lucente in virtute sua i. meridie signat in dotes corporis bonorum. Tunc erunt iustis plenitudines luces et calores ecce claritas et agilitas. Item nubes penetrat et dissolut ecce subtilitas propter quia sicut i. medium sic dicit glo. impassibilitas.

Verbum prius apud verbum prius vnde Io. i. In principio erat verbum et. Homine verbi sicut filius di qui in sua nativitate distendit in hymne oriens. Et nota quod duplex est verbum mentale et vocale

Verbum mentale erat filius in patre quia sicut verbum mentale latet interiorem et potest deprehendi in proprietatem sic filius qui plus latuit apud patrem in mundo patuit per incarnatus. Dicit autem filius dei

Verbum multiplicatum. Primum quia sicut verbum mentis quod est visibilis est indicat sic filius patrem qui est invisibilis est mundo manifestauit vii Ro. xxxiii. dicit pr. Non videbit me homo et vivet i. ecc. xix. et Io. iii. 2 Io. i. Dauim nemo vidit vnquam. Deinde manifestatione dicit xpius Io. xvii. Manifestauit nomen tuum hominibus quos dedi.

Secunda ratio quia sicut dicit: Si michi de ul' mente visibile prodit verbum sic filius manifestatus de patre vii bis bn loquens de patre vent. Secunde prius i. vitam virginis mitis. Et nota cor. supra. Vitam miseriam et mihi notari potest de sensu incarnationis vii et dicit pr. Cruciauit cor meum verbum bonum. Cor hap pellari potest sapientia diuinitatis vnde filio dicit pater Iuno i. diuinitatis sapientia an lua seruiz genuit te. Item hoc quod emit ecce. Corde natus exparuit et pressit eorum verbum demente ul' corde et abscis oris lesione venit i. os incarnatione i. bram vegnez que dicit os ecce quia gemma catholica exorat assidue et alle.

Tertia ratio Quia sicut verbum adhoc quod mentem indicat vestem induit sic filius di adhoc quod patrem indicaret carnem assumpsit induit autem verbum deinde vel mente exiens humanam vestem in ore et xpius apte procedens carnem humanam in vegine que e os ecclesie vt supra. Deinde autem cum xpi dicit vox quia quicquid fecit mirum potest nobis et docet nos quid debemus facere Augu. Dimis xpi actio iam e lectio de ipsa vox dicit Io. Apo. i. Conuersus sum vt viderem vocem que loquebat mecum.

Quarta ratio quia sicut verbum vocem induit mediante officio linguae sic filius carnem me. ssb. s. opinione qui inhaerens igneis apparuit in venti. vii dat Conceptus de spu sto. i. ope spus sto. Et lingua mea calamus scribe.

Quinta ratio Quia sicut verbum ore vocem assumpta a bipo ore procedit absque vnus oris lesione et si homo fuerit verbum vnum os reddit amendabile sic filius carnem sumens ex virgine cum prosilit absque corruptione et dolore in sua nativitate vnde dicit Tamquam sponsus procedens de thalamo suo. Vnde et virgo bta. vii hor predicatur abeim. ipenetratione. Et sic bona spes que diu moram fecit ioue os ipsum reddit aromaticum. Sic et pius qui se appellat cynamom et bnus odorem reddit mirra sua vii et ipsa diversa plantata i. cerdo quod interpretatur odor oris ul' odor eius. Item sic vox et verbum mirat locum gratiosum et exit

adeo sic si filius vegnis vterq; et sic
vter tisemlter maneat verbum sic carne
filij transeunte ymorte diuim⁹ mansit

¶ Sexta ratio Sic tria impassibilia
exigunt adtrias formaciones palatum
s. lingua et dentes ita tria adfilij nati
uitatem pr 2 spiritus sancti cum ipso filio
opati sunt incarnacio si soli filio qr
miserabilia sunt opa trinitatis peripa
latis pot intelligi pater qr sicud depu
lato tam lingua qm dentes pdeunt sic
apte filius potest et pcipiacio spiritus sa
pressionem lingue spiritus s. qm illig
tibis apparuit 2 quos replet facit clapue
tes perdentes filius qua sicud dentes
radicem habent in carne nec in eis sunt
2 carne exeudit ita filij radicem habent
in carne carnis nostrum vicia 2 exeudit
omnes carnes i. omnes hominem et sic duo s.
ordines dentium superiores i. mobiles in
feriores mobiles sic due in xp natuie
humana i. diuina i. mobilis vnde boecij
stabilis qr manens dat cuncta mouet
inferior mobil' 2 mobilis.

¶ Verbum caro factum est multi
plici ratione.

Prima ratio qm assignat
humbu dicens verbum i. filius
di caro factum e vt caro fi
eri dicit vn 1 jo. 1. quod fuit aut
tetigerunt oculis d. c. p. f. d. f. h. q. c. ino e. te
cplendo eum filium di pfidem nos carna
les efficim filij dei.

¶ Secunda ratio qua homo fitus e adyma
gine 2 similitudine di secundum aiam vnitas e filio
dei carni inte con dicit apls ad epli 4 in
similitudine hominum facta e ibidem i venitas
vt homo vt ho filius dei creatoris tam in
carne qm in aia 2 saluet i vtrq.

¶ Tertia ratio Quia ymago deformata
erat 2 deleta in hoine p pcm adte. qui
esset in hanore qua videlicet creatis adyma
gines 2 similitudines di 2 cuius in paradiso
non meruerit 2 ro apatis e unitet te
Optuit qrem humane natuie tale facta
ex qsideratione beneficiorum dei vn 1 ad
xp dicit Ecce erit nobis filius et ecce
ter sol. Iterum sigillo pris i. filio reprimit
de quo sigillo dicit pr ad filium in me ag
gri Posui te qm signaculum qua te decori
dicit dns Sigillum qd diuinitas cera
humanitas Ihesus Christus Venit ymago
i xpus adeuz qui adymaginem factus
e 2 quesiuit eiz ymago que erat ad sili
tudinem sui vt eam sigillet vt iterum qfor
met Hoc aut ly pste informeris
hunc sigillo opti qd sic prius primoren
ciaz vel puricitatis p primaz Sollici
tatis p dilectaz 2 humilitatis p iustitiaz
tribulatis 2 patiaz extoto sigillo
applicatis primogenitis iustitia quam
designant sic de quibus celebrat ecclia
pstinantis diuam.

¶ Quarta ratio Qz carnales sumus et
carne diligimus factus e verbum caro

qua ad libz sile naturalie appetit sua sili
2 ideo factus est nobis filius secundum carnem vt
ipm appeteremus 2 diligeremus.

¶ Quinta ratio facta e xpus caro tenera
vt essent abus infantium qui indiuinte erat
refectio angelorum vn dicit Cibus hominis
mutauit se in cibum peccatoris mutatus
in pecus Adam videlicet 2 suis vm ho en
tho e 2c vt sup io dicit ad panem an
gelorum manducat homo

¶ Sexta ratio Sic aliqd solidum masticatur
amutis 2 diuiditur in liquidum sibam vt
nutriat in nutimentum pueri Sic beata
virgo nutrix infantum ipm nobis emollunt
2 fecit esibilem 2 qr decoquit ipsum cum

¶ Septima ratio venit filius dei sicut
tecta nube carnis vt videri possit a nobis
2 agnosci 2 vt nubem sue carnis crema
ret in feruore ire prius ad fictu e impas
sione vn 2 designat Apo. 2. panem qui apparuit amicta nube 2 yris erat
in capite eius Dnis hyldefonsus qualiter
depressus qt xpus in pecunia nemo no
uit qualiter expressus expressio solia gessit
abscisa veste deci vt ita dicam in ferediet
qui vt ita dicam carne vestitus expredit
2c. Item nota qr sic hoc verbum semel
venit ad nos 2 caro factus e vt habitaret
in nobis sic cotidie venit in sacrum vt habitet
in nobis hab' vnu. Deinde mee 2c Ubi
est dicit hominibus 2 qsiui 2c.

¶ Verbum caro factum est Sunt
verbum istud actum qr ora
pipm facta s. Io. 1. passium
qua pro nobis passus est in cruce
deponens qr deposuit
in cruce pcta in ea que tulit in suo corpe
s. lucf. 1. pr. 2. Sic apostolus ait ad hebre
ab infirmis. Deponet omnes inimicos meos
2c. Inuidias eis deponet potestes desdi
Aliter Quia qui deposuit mortem de sua
simplam vetustatem s. pene et in eam
duplam s. culpe 2 pene vetustatem cul
pe deposuit cum pcta sua tulit in suo cor
pe sup lignum Qz vetustatem pene de
poniet quando transformabit corpus humilitatis
2c. Nouit generis qua nec purus
deus nec purus homo Dominus qr deus
2 homo. Item qua verbum cum de qua
deo dicit hoc verbum non qd valuit dicit
pater istud de filio in hypo 2 ly 2 et in
bissignificatio ly 2 vn Dominus dixit ad me
filius meus e 1 pr genuit me filium suum p
hunc eum cum dicit generat Ideo dicit fi
lius eius. xxiij. Ego exorte altissimi pdi
Aliter do dixit ad me i. deme 2c. Item
sic exponit de tempali xpi generatione
Ego hodie natabit psona dicit pr hodie i. in
tempore generui te i. creaui te in vtero vir
ginis 2 qd homo vnde dicit vsq xlv.
Ego do creaui eiz hominem si hoc magis
quiem etiam xpi generationem. Item
dns dixit hodie genui te vt hodie
notaz generacioz illaz non pteriisse
2 pgenii non recenter inchoasse 2 e

sensus hodie genuit te. i. abstinencia in q
subdalis ayechec. v. Expressio eius abinnao
a diebus eternitatis abinnao. i. aspice quia
principium non deprincipio filius principium
si deprincipio principium erat vim ꝛc.

Item de hac generatione dicit pri filio talio
pos Exutero ante lucifferum genui te hic
indit gsubdaleuis filij cum pre vii dic
pr Exuto. i. exsparta suba mea ante lucifer te
te. i. ante omnes creaturas vt exprte to
tuz intelligat psynodachie Et ostendit
pater q singulare est quod cum dicit
genui 2 q naturalis cum dicit exuto et
q eterna cum dicit ante lucifferum Et hoc 2 q
dicit sapia mirabilis. i. filius ecc. xxiiij.
Ego primogenita ante omnes creaturas Q
autem paulo supiq dicitur. Dixit dns
dno meo se. ade. m. sic debz intelligi q
more meo ponit ypla dicit vt homo m
stratur Non enim pter hoc ptulit ore
si affectu ul' diffinie etia vnde sic dz
intelligi. dixit dns dno meo. i. pater
genuit filium ipsum sicut q sedeat
Ad' enim tonc qua filius dicit verbum
eius generatio dicit dico et hoc 2 q
dicit pater Eructauit cor meum verbum
b. i. filium vel dicit. i. etiam dixit dno
meo i. filio Nec dicit dns meus
dixit dno si dixit dns dno meo q. solus
filius factus est emanuel ysa vij. 2 si em
pr est dns nr pregnuz ul' regnne et
pratem solus fil est dns nr natuz
propiatoz Sede adextris meis. i. me:
qualitate mgnitudinis deus. so xvij. dicit
filius patri Omnia mea sunt 2 ecs vl'
mgnitudinis homo adextris. i. imperozubus
bonis meis Sede mgm donec ponam
inimicos tuos sta p. t. 2 tenet illud donec
inclusive. i. plenarie subiacet ul' adop
tatos ul' victos pedibus tuis q'm addi
tatez 2 gnitiz adhuamatez. Deitas est
pes omnia substentans 2 portans si di
pedum poli quia multipli sustentat po
nas sicquo admanifestatoz q. m. positi
erant quo adpotestaz. Vnde dic scriptura
2 sublimium colla. xv. c. Item natura humana
est pes qua est inferior 2 dicit
pedum ipso corpus 2 aiam vm ysa xlix.
Semita sit pectus impedibus eius non
apparebit. i. morpe vel aia sublimis
ponit omnia q maxime fiet iudicio
Vnicalcaui eos. i. calcabo iuri mea
Sibum curo ysa lxiij.
Notata primuz vitas
mortuatus q' gra manidi
eu qui dicit ypm assumpsisse
corpus fantasticu Deo di
cuo Item humilis no glz si vltima q
non dicit vm factu est aia vel homo si cuo
2 assumit inferiorez ptem Item non
dicit verbum factum est homo q'nus be
nedixisti q non assumpsit ptem Nec
dicit verbum factum est aia q. no assumpsit
ignoraciaz si cuo quia de sancta carnis
assumpsit. // Tertio nota vtilitas vbi

diat habitauit in nobis ipsmo vt carnis
opprobrium tollat q. ppetm ade facta est
omis homo mendax. Et in gnitate q
nemo bonus ni solus deus sed dicit verbum
qi verbum hom ul' qi verum hom qua
maliaz Caro q' flitatem. Alter vm
dicit qi verberibus acrum i. acrias ptates
Item verbum ipsum breuiatum fiet sic dicit
so. xv. Verbum breuiatum faciet deus
super terram q. pz breuiauit filium Et ysa
x. q summacoz dns exercituz faciet in me
omis terra. i. mundum sue dicit vmbilicus
terre Eze xxxvm. Et impos Operatus
est salutem in medio terre Vel verbum
pris vnigeniti 2 immensuz mfia vi
virginalis augusta visita clausuz pot
dia q summacoz abbreuiata sunt verbum
abbreuiatum qd' in vmdamit instrua qm
se polymmi baptisand' mdimanit q. ay
dicens Sic enim decet nos implere omnem
iustiaz Alter verbum ca. f. e.
2 ha. ino vt iam no tm emanuel. i.
nobiscum dq vetari possit si ea noiet
in nobis deus expressiq enim sonat m
qm cu dicit cionem sue q sroui in
vero dic vmione Et nota q significat
dicit solq Verbum c. f. e. de caelo sue
que spiritu. caro vocat verbi di 2 non
dicit filius caro factus est nec dicit verbum
homo factum est cq cu hoc est vo Cum
em dicit solq Verbum caro factum est non
etiaz q' iniquitatem filius qua verbum ce
quuz est menti et licet verbum men
tale ad hom noticiam exeat non di
exeadit a mente Verbum quoq qd' hz
homo in mente sua ad hom noticiaz
non pueniet si qd' animo micipet et
verbum prius vt ad hom noticia pue
niret cum in vocem morpiri no possit
factum est caro Nomine carnis designat
humana natu q stans ex corpe 2 aia 2 id
propq dixit caro qm ho vt significa
ret q totum ex vna carne natura ca
rnis assumpsit ne si dicet factum est homo
ex duplici carne sic alioz hom ipsq
caro generata videret Venit ipse ver
bum creans vt creatuz verbum creatuz
sit homines Nam omis creatura vm
est sicut dicit ysa xxxix. Non fiat verbum
qd' non audiret eis Ezechias in domo
sua Venit quoq filius natural' vt filios
i adpcoz ipsa iuraret Venit alpha ad
w. ut w. circulatuz ad Venit primo
ad nouissimum vt nouissimo cultuet
ad primuz primuz quid inter creatura
deus et homo nouissimus Venit principium
2 finis vt sic hominem q summando finiret
2 ipm faciret principuz Venit splendor
gloriae ad lapidem calcatimis 2 vmbram
mortis Venit figura sube sui signaculum
qd' signauit pater vt cerebmatz sili
tudinis resignaculuz Venit aqua v
tutis dei ad glaciem sive crystallum
que gelauerat exagha est xlvi. vt
suo vapore remittat gelicidiuz Venit

candor immortalitatis quia facies omnis
vt in mysterio dicit Venit speculum sine macula
ad similitudinem maiestatis dei venit via adeuntibus
veritas admendacibus vita admortuis
et hyeme et hyeme tempus nobis prestitit et pazuria.
Splendor vni aplus ad hebr
i. ybi filius dei amendat
amplius dicens Qui cum sit splen
dor gloriae eius. i. splendor
patris et sit splendor sedis
nascit a sede et ei est coequalis et ipsum de
monstrat sicut dei filius a patre nascitur
eidem coetaneus et cum demonstrat et noti
ficat Et figura substantiae eius i. patris Non tam
figura eius sed figura substantiae eius i. patris et
filius i. speculum et ymago patris Nam
in ipso pater est et agnoscitur sicut res dei
esse in sua ymagine et in speculo videri
Et est dicta multa quia res et in sua ymagine
vel in speculo agnoscitur non est casdem
tum ymagine sua vel speculo sed filius
magis est et agnoscitur per eadem substantia est aut
per eadem vnde ait scriptura aplus loquens
non dixit tam ad filium sit patris sicut sed
porro figura substantiae patris quasi diceret
ita est figura patris quia est eiusdem substantiae tam
patre Item de hoc splendore loquitur ysa
lxv. Vbi agit de plica natiuitate
sua apte que eterna est et amare et tpzal
est dicens ipse sion non tacebo et ipse vrbis
non quiescam i. ipse honore militantibus
et triumphantibus esse donec egrediatur
i. palam fiat paternalis natiuitatis vt
splendor iustitie eius i. qui antiqui dicit
iusti et qui iustificat militantes et pius
iustificatus triumphantes Et dicit ipsius
splendor quia sicut splendor a toto sole
egredit et est et ei coequalis et consubstantialis sic
et filius a patre et est consubstantialis Et substantor
eius sit vtrumque esse vt lampas atten
dat Nota quod adhibendo vel faciendo splen
dorem ponit oleum in lampade et ignis
et oleo sic factum est quod humanitas christi est
inuisibilis nisi fragilitate mediante oleo ca
ritatis Time enim mulier i. sapientia dei ac
cendit lucernam vt quaeret drachmam pe
tum luc. xv. et sic habitus est splendor sem
piterna et illuminatio est mundi

Ventus i. spiritus sanctus ventis
austri qui perflant huic orbi
et v. Surge aquilo et veni
auster per os meum et flabit illum
sicut videtur dominus dixisse spiritu
sancto in ymaginibus significatione Item et charitas
potest dici auster vnde ait deus ab
austro veniet et Quia ipse multum caluit
suam quia dilexit nos dignatus est incar
nari Et hic auster gelidum aquilonis
caritatis sue calore dissoluit Et de
hoc vento dicit Ode xiv. Adducet
dominus ventis virentes de desto ascenden
tes et siccabit venas eius et desolabit
fontes eius et ipse diripiet thesaurum
omnis vasis desiderabilis Adducet dominus
i. per ventum virentem i. spiritum sanctum qui

ideo quia ventis aquilonis estus mundi quia spiritus san
ctus virginem refrigeratum vmo ecclesia mea
fomitem peccati extinxit sicut flatus venti
candelam extinguit et nota quod ventus virens
exibit humores et desiccat terram pinu
humores vene mortis Quibus et sanis ideo
quia virens ipsum desiccatur prius et desiccatur
ardore peccatorum certatur replent Nota quod
ecclesia discredit de morte geminata Gen
iii. Quadoque die comedetis et redibit hu
mus in terram pulverem mortuum Et ab
istis duabus venis fluxit omne peccatum quod xpus
homo factus in azuria desiccatur in nobis
Non enim potuisset inflammari i. deo intro
qui ignis consumens est Adhibe in fine gra
nadii in prius petram fons sanguis fuisti exsic
cata ysa lx. Nunquid non tu siccasti
mare i. azuram diam abyssi vehementis
Per ardorem aut sen meridiem profecto ca
ritatis digna fuit illum gaudere qui est ignis
vni bris b. Zaria quia plus omnibus dilexit sin
gulare miraculum deus pro ea impetrauit
de deserto i. celo quod deseruerunt peccantes
angeli quod appellatur deserti luc. xv. vni
dicitur et azaire Quibus sicut sine nit i.
desuper nis veniet nite Omne enim datum op
timum desursum est Iac. i. Ascendentes ab
effectu i. ascendere facientes ipsam beatam
virginem porticam humilitatis et gradus
mortis vsque adsedentes mediano dum
maiestatis et sicabit venas eius i. mor
tis de qua agit sup O mors ero mors
tua Triplicem enim venam potest siccauit
spiritus s. in virgine in sua sanificatione venas
superbie in fundens gratiam eximie humili
tatis venam auaritie in fundendo pecu
niam temporalem mundane possessionis et amo
rem paupertatis venam eternal' scilicet
in fundens desiderium et amorem potestatis
virginitatis Et per hoc tradiceres sicut et
vna omnis malos. q. 10. 4. Et desolabit
fontem eius i. fomitem originalis quod est
fons omnis peccati.

Mater filii dei de ventis vnum quem per
adduxit i. mundum quando ipsum assumpsit
matrem Dedesto i. de ventis mis vbi
sic glossat aquila Qui videlicet vterus
virginis desitus dicit quia ipsa est via vi
ris in via quia nullo humano opere ex
culta et nullo humano semine seminata
Deinde desto i. vemes tumulo de de luge
hyeroti Ascendentes i. natura hominis
uel desitum appellat symmetria desita
adeo de qua ascendit i. vestitit Vel
desitum cruce vbi apli defuerunt eius de
qua ascendit mediator Et siccabit venas
eius desponsi eius vt sup expositum est Ipse
etiam desiccat in nobis per gratiam suam venas
mortis i. peccata mortalia et tres concupiscentias
et hoc impiti et desolabit fontes i. fomites
infinitos Et ipse diripiet in suo adventu
thesaurum omnis vasis desiderabilis s. quantum
qui fuit vas electionis Act. ix. et dam
sui et cetera vnde luc. xi. Cum fortis ar
matus et Et hoc predicta apostolo Vni

tu siccasti fluminis etiam i. aqua et etiam
interpretatur scriptura Ipse enim dicit venit vento
Quare paulo infra Quia invisibilis in sua
maiestate vnde Io. i. 2. Deum nemo vidit
nemo unquam exo. xxxiii. Non videbit me
homo et vivet Iob. iv. Si venerit ad me
non videbo eum.

Quia leuis insula iuxta i. sine pondere petit
vnde cum eis de nubes leuis Ysa. xix. Ecce
refrigerans et extinguens meridiem petit
et fomitis impiis aduentu sicut per imbecilla
virgine vt sup. vnde vir. al. abium. t. In
nobis etiam per gratiam suam refrigerat et ex
tinguit flores virtutum et estus libidinis et gule.

Quia vehemens in aduentu qui superbos
qui sunt qui turres deiicit in terrorem
qui frangit deus omne superbum Iob. i. Ventus
vehemens irruit Ipse xviii. Iustus
sicut vnguis impetu fortis lapidem molitur.

Quia nauem submergit immanis Quercus
Iudicio Ru in spiritu vehementi gte na
thae deicens eas in amaritudines etiam.

Quia valde mobilis abestitu sicut per in aura
que ipso geente statim abiit in montana
cum festinatione ꝛc.

Quia modica deiicit pluma Sic et una
modica imbre lacrima et vnum et dicit ei Iu
natus fuerit sine vestimentis Verum qui
dicit ascende de desto quia non ad dex
in nobis vitiis carnalibus gaudiis sicut memo
ria passionis vbi omnis excepta vgine de
fuerunt eius sed petre iusta vire ernes me
ob et cor meum.

Sicut aer aer a gra spiritus sancti
obumbrans vel xpi act. Iob.
xxxvii. Subito aer. i. xpi spiritus
diuinitate cogitat in nubes in
hoc quod dicit subito notat accelerationem mar
nationis est xliv. Medicina omnium in
festinatione nebule spiritus quod dicit cogitat
nota quod pura caritas mera pietas se
inundans ma xpm qui cogitauit assume
nubem carnis de qua dic Ysa. xix. Ecce
dns ascendet sup nubem leuem ꝛc.

Quia sicut aer vita corporis sic xpi vita
animae Et sicut non viuit corpus sine aere
sic nec aia sine gratia xpi Io. di. xiv.
Spiritus oris nri xpus dns ꝛc. Iohan
xiv. Ipse est in quo viuimus manemur
Quia cum attrahit non vide. Ex suma
quia in nobis assumit vnde videat Sicut
xpus invisibile intrauit in vgines aqua
carnes assumpsit in qua visibil apparuit
Baruch. iii. Postea hoc in terris visus et ꝛc.

Quia si fuit puncta sine corruptione attrahit
sine pondere carnis sine corruptione emit
tit Sic xpi geniti de vgine sine lesione
castitatis portati absque vrine ventris
nati absque dolore parientis Et hoc qz
puncta i. sine pondere.

Quia receptaculum animi i. templum animarum
qui volant pennis virtutum non eum vi
tiis mouem et sumus vtis ꝛc.

Quia omnia loca ei non munda fetida et cor
rupta sunt sic omnes animae fetent sine
gratia di. Quia tempestate sic predicatio
delectabilis et serena vnde vi. dicit ei pe
tri dne adquem ibimus verba vitae et
Quia in hymne passionis Inchoates.
sic obscuro xpi. Iii. Inferior erit inter
vivos aspectus eius de. Eod. liii. Vidimus eum
et non erat aspectus ꝛc.

Quia nubilosa pluuia sicut assumptus
enim nubilis carnis nostre descendit
sicut pluuia tuella et sicut stilli ꝛc.

Quia hic nubilosus exsis et obscurus in illu
stratus a sole tota efficit splendida vt sol
Iste intelligere de hominem assumpto i. una
persona cum verbo assumente hoc assumpto
ac nubilosus verbum assumens sol
hunc autem in sui claritate et calore
Ex xpi. ii. Quo quaerens
descendit vmber et me ꝛc. sic
erit verbum meum i. filius sic
per est xlvi. Impio suo ac
cesserunt in i. electis suis refrigeri
a feruore vitiorum temptationum.

Quia natiui et purissimi hic candor
est xlvi. dicit de me adulcam pul
cridine candoribus eius admirabit sol
Cap vii. Ipse est candor lucis eterne ꝛc et
Iunicus meus candidus et rubicundus Nativus
est enim de purissima vrgine totus can
didus et pulcher Ysa. xxxv. Gloria libani da
tus est ei et decor candor.

Quia de superiori venit Io. iii. Qui de superiori
venit super omnes est.

Quia minuta descendit Phil. ii. Semet
ipsum exinanuit for. s. a. ꝛc. Item minus
fili eius paulominus dicam quod non sit cui
nei nec possunt nosci.

Quia hic i. mundicias operit mente i.
petra ferens et ne oculum pre apparuerit
adumbratio vnde Io. Opuscula sima pta
cor pallio sic me ut clamis crucifixe
vnde et dic est xxxiii. Quod nebula
texit omnem carnem.

Quia visum discretat.

Quia frigida est et tangentes se mirifice
dat Ideo tissima enim cum xpi carnis
humane non sensit incentiuis vnde in
strumenta eius i. membra desiderii mor
matur sicut Iob. x. Pelle et carne vestisti me
apparuerunt sic mix intuissiquitate ad xvii
est ix. Luc. ix. Hec tangentes se pre
tum dilectionis et pucam odoris refrigerat
abestu vitiorum vnde de xpo dicit est xlvi.
Impio suo accelerauit nunc i. refrige
ratus gratia estus vitiorum.

Quia feruore plus et amore tepore aure
dulcis cito in aqm resoluitur Cantico
enim que ypsam et pietas quia propter
fecerunt xpi pati qui in sud passione
effusus est sicut aqua sic dic impo.

Quia resoluta magm in magm iterum fit
nix Cera enim resoluta iterum cera est
Sic plumbum resolutum in plumbum et
Aqua glaciata in aqua Ergo nix resol
uta in magm in magm in nix erit nix Sic
xpus in passione effusus sic aqua resurgens

cremortuus iam non morit mor il ul n
dnma. Secdm hunc ppetatem Horali
virginitas significat primicz a semel
amissa irreparabilis ꝛc.

Imber xpus Deuo dr Iste
xp. Venet nob qd ymber
temporanea ꝛ sterilitas Nuc
ty lo p aqua diluculi ysa
lv. Nuomo descendit ymb
ꝛ mix ꝛc. Vsq sic cit vm meu i flig.

Nua aurora tempis tempat dn adue
tum eius xpi Hnalut tota mundi cau
mate ꝛ mcendio peccati Adhunc aurō
rem sdmd mmisit deus pmo ni vnda
cōz diluuij Secdo pluuia pdicatis ypli ꝛ
ꝛ sic Terro a pn ꝛ sanguine deson
corpis sui ysa xlv. Hauriet aqua
mgaudio d f s.

Nua ventuz sedat ventu st unidam statu
ꝛ diabolice temptacōnib Et hoc doctina
sua ꝛ ex sue qnersacōnib ꝛc. xlvi. In
fmone eius silent venti i m sdie dicit
de quo vento dicit ezc i. Venti turbinis
vehebat aquilone a quo panditur
oma malum ꝛc. i.

Nua humanis vsibz tam habilitatē
pdfectu pluuie qui fundit Colis non
patit Semen iacti ita suffocat fundit
pdunisiones ꝛ sassinas ire ꝛ odij Coli
s non patit vme s vi dr pp duratā
suam Semen i. gra spus sn ita suffo
cat qua non reffert debitum fructum xpi
aut qui tadnenoi suo descendit sic vm
ber a nie decelo gra hoc tra uinoda t
plicem audit mediana vnde sequit m
audit q vmber i cibrat ꝛ m fundit tam
gra primu s fissuras Germinare cam
fiat gra stom Dat semen seminanti q tōnz
q non pōt facē non exaudet vn sequit
sic erit verbum meu i filio dicit pz descen
dens sic vmber ꝛ mix ꝛ sic pluuia i vellq
ezc xxxvi. deducta vmbra mpre suo
ꝛ pluuie benedictōib crit ꝛ tra dabit fruc
tuz suuz Et d hc vmbra dr mpo descen
det sicud pluuia ꝛc.

Luuia xpus pluuia vn po
descendit sic pluuia i vellq
ꝛc. Vsidorq dicit mlibro ethi
mologia q pluuia dicit
qd pluuia a fluendo q ꝛ
assumo celo egrediens i mare fluxit
i vtez virginalez Ido dicit descendet
sic pluuia in vellq Nota tria pluuie qr
xpus pluuia quantuz admedietatez
Secdm quare Pura vellq Tertiu qre
modo mirnacōnis pluuie q pat Dicit
ergo descendit verbum tu descendendi i
mitt humiliatez descendere enim a quasi
de alto mittere se deorsuz a hoc pluuie
adillq maiestatis extremitez philipp
ii. Exinanuit se f s a. ysa xlv. Ascendi
dns super nubem levem Ascensus iste fuit
descensus qua celuz aleiq qm nubes
ipse ꝛ qre tolo suo Item in alio descen
dendi q fundit supra dnm qui voluit

ascendere ꝛ ideo cecidit ꝛ non adiecit vt
resurgat ysa Quomodo cecidisti de celo lu
cifer ꝛc. Cum dicebat mordo tuo mce
luz q ascendam ꝛc. Inhor eciam mta qm
dicit supra qui magis mitari volumus
dya luz qm dm Deus b Nge mte sdpre
ducam tuu ꝛc. Descendit eciam flug dei
cuig omis acto mta ꝛc. Lectio vt ex o sub ad
disteremus descendere phuiutatez cm ysa
xlvi. dr ac pertinet descende sdc in
pulue virgo filia babilon ꝛc. Istud in
venies optime expositu i tractatu mto de
hiuli pma Item descendit vt satisfiat
peccatum adae de qua ysa lxiv. Dic ei
ypha expsna eme Vtinam disruperes
celos ꝛ descendes a facie tua montes de
fluerent i sibi liquarent. Item descen
dit vt q passione nobis ondet qua nob
q placebat exo iv. Videns vidi affli
cōz ppli mei ꝛ descendi liberare eos de
manibz egypcioz i. demoniuz Item
descendit adnos qua non poteramus
ascendere adeuz sic medicus q ꝛ venit addeoubante egrotuz Infirmabam
em mapharnau i. mundi gmore ter
reno ii. Deo eius mcuna dicit visita
tio ibi luc i. Visitauit nos oriens ex alto
ꝛ anxiv. dicit virgl sdm de celo descend ꝛc
Descendit ipse filius qua qui vult ascendere
erigere oportet euz a baltheidine sua descen
dere vt a stratu suo mcuet Ido q descendit
pnga de egrotuz medicus adhuc eruz. de
scendit sic pluuie.

Notand quis est qui q pfecto filius di qui damnabat eccia ysa lxiv. Vtinam disrup. ꝛc
vt sup Iam pe Indma celos hoc ꝛ descen
dere descendit desinu pris i vteru virgis
matris ps xvi Cum aperit ꝛ vem i mundi
i virginis vtez qui dia pōt mundi em
platicē Idqud descendit mlibria s de
ca vt sup Quo descendit i vellq i vir
ginis aduare mitto sue hiulcere Quo
descendit sic pluuia i vellq i placide in
placidum gete iquieta suauiter i suauem
sine strepitu mpacificam sete i descendi
tam benigne in benignum secunde i iocu
dam utiliter i pudem ꝛ mfructifera sue
cuosa Non enim quocuqz mo dicit descen
dissi sic pluuia i vellq Quod pluuia
qua venit cum omi plenitudine ꝛ hzm
damna gratiu vnde ezc xxxvi. Pluuie bn
dictis erunt ꝛc Ruere super hsu vi q
ozez dr apluez Ideo mcuna de plem do
tempis adgal iv. Item ezc i. Vlaquit
de aduentu filij mcunon dicit qd aspec
tu eius erat sicud arcus cum fuit tmule
indie pluuie Et nota q pluuia hoc omes
gpe suas timentez vgimis applenit que q
nellez ꝛ mcune eius qpie designat pe
tuam Et nota q pluuia significat di
tatem ul gratiam stillicidia vmisiertem
ul mlitudine carismatuz Item dhc
pluuia mpo pluuiaz voluntaria sepre
hab deq ꝛc. O deus pz tu seqrzgabis
i pnitez ꝛ seqrzgabitez amalic cabis hodie.

descendit

vy. Talis decebat ꝛc. vsq; segregatus ap̄
catorum heredib̄ hic i. gentilib̄ dequib̄
dic. Posuida ame 23. t. q. h. t. primuz
i. filiuz tuu volunteriaz qz eremeiz qua
fuit mizu-natz 2 oblatz ē quia ipe voluit
vsq. lxy. Et infirmata ē ipa uida tu vo
ꝓfecto ē. idest. Phiaes mfine et ē phecia
defuiuo vsq. x. Reliquie gutentur deut
xxiy. Nonne hmo tpze truceter addum
deuz tuuz. Pluuia enim lana lauat ade
nudatoz terram rigat adfructificatoz sic
vna aqua sapie salutare. i. vna eademq;
gra saluatoris vno defensu mundauit d
fimo mentez adsumaz puritate pius 2
fecundauit ventrez adexcellentissima ple
2 hor postq. Et qm̄ beatz ē fructz ventr
tam gloriosa est pitas mentis. Nec solu
mundauit mentez 2 fecundauit carnez sz utru
qz mundauit vtruqz fecundauit vnacad
qz gracia saluatoris. Extersit enim omnez
ignorantiaz mentis 2 munxit omnez gnsiaz
carnis. Carnem fecundauit adplem et
mentez adornez virtutez. Maz cand̄q;
mentez tradidit vicijs vacuam virtutib̄
plenam vni eademq; carni gtulit fructuz
fecunditatis 2 gnauit florem vgnitatis
Et hiz dic 2 credi debeat q; simul 2 sl
opata sit di gracia ter diu in virgine
ty sedm q prius infudit solam mente
2 fecundauit adfidem pgea solam carne
fecundauit adplem fides in mente sola p
les mcarne sola. Prius fides pgea ples
2 nisi pcessisset fides grepcione omo non
suscipisset fecunditatis plis fides pcessit
ples accessit 2 fides recessit. Non enim
adhuc credere sz iam scire oportuit p ra
experimento planuit. Recte q dictuz est
quia fecund̄ fetorem credemus nec ali
quid prius infudit tos solum vellus
virginee mente 2 item pimo uice ad
solum fimum virginee carnis. Sicud plu
uia mquid i. cum omni plenitudine et
hymidaca gra 2 vt supdictuz ē. Sicud
pluuia cum summo silencio descendit 2
vellus sibi expositum pfundit 2 repleuit
sic verbi diuinitas replenit vgineaz ar
pq 2 possedit vgineaz mentez qui virgo
totam se ei exponens. Respondit. Ecce
an. d. f. m. ꝛc. Et sic pluuia pfundens
vellus illud mtefruz illibatuzq; gnuat
sic diuinitas mtefm illibatazq; virgine
gnauit eque admirabiliz sile 2 ecstasiz
Sicud enim mte gro inuenit sic 2 interfu
nascendo reliquid mansit enim gemebile
secretuz clausuz 2 immaculatuz nec quassa
sz matna vestita sic vellq non scindit
aut corrumpit cum mpletur aut euacuat
a pluuia. Et sicud stil sz tram. Cassio:
dorq. Diuinitas enim verbi descendens
i virginez. Hic stil. stil. sz tram gminare
eam fecit germen nec sz delectabile ger
men illud 2 no alnde qm̄ ex tunc qui
sz gmisiones diuine maiestatis sicud
pstillicidia tram diuinaz germinare
Quid em aliud fuerit spiritus sz obumbra

plenitudo gre seruat fidei castitas vir
ginal' quaz stillicidia qdem graz in
ipam descendendo vt her tra pau
cet fructiz suuz. Et nota q pluuiaz
descendentez i vello non germinaz
natuaz expressit quelle sz nom exp
diendi 2 nascendi ex virgine. Istem
huic sentencie gsonat illud vsq. lv.
Quomodo descendit vmber ꝛc. Quere
sup̄ ubi epus dicit vmber sic erit
verbuz meuz i filius meus. Sicenz
tanta uis 2 natura pluuie tam potens
ē vt her fiat tre ipsi visibili multo
magis verbuz dei sz filius patris re
plere potuit 2 pfundere virginea vistra
adgermnand' vt sz filiz designatus
in germine exea in fructiz erumpet
tizq; mteritas illesa manet vn 2 de
vsq. xlv. terra eferminet saluatorez
Sicud pluuia. Non sic ignis. Sic pluuia
venit epus sp̄mo aduentu vt sup̄
insidiando venit sic ignis supnum i
tarnales gsumptuz deguidb̄ ꝛc. vsq.
xlv. Stuppa colleta sinagoga peccatoz
Rudig dicit vsq. i. Erit fortitudo tua
vt faucilla stuppe 2 opus viri qi scintilla
2 succendet vtruqz simul 2 non erit
qui extinguat. Deo dicit ps. Ignis ante
ipm̄ predez 2 me. mi. e. Et in aspectu
eius ignis exardescet 2 in circuitu eius
pestis valida. Sicud plu. i. sn stepitu
2 adfertilitatez. Non sicud grando q
descendit cum stepitu 2 adsertilitate
sic enim descendet i nidi' sup̄ ꝛeplos
vn sap. v. Spetrosa uia plene mit
tent grandines. Sicud pluuia ꝛc.
Celestis plane vmber in vgineiz vel
lq placato se infudit clapsu 2 tota di
uinitatis vnda sz gtulit mcarnei sn
verbuz tuo fiat. Et ad ac demde p
crucis patibulu expressiz tris vmidq;
pluuia salutarem effudit ac stillicidia
sic humanis prestitit mentib̄.

Sicud pluuia in vello. Sicut enim aduenit
vent epus sz indutus veste mte huma
nitatis 2 quia vez omne genus vestis sit
ex lana 2 lino ul serico. Deo. Sic descendit
sic pluuia in vellq vt deuellet sibi tun
tam mundum assumens 2 idem fiet
vt epus lana humane carnis induen
deq ipm̄ publicam mundaz. Quidq
vestes quas gitis sz dida lana fiet
pluuia vo mundat lanaz. Et sic stil
stil sic tram. vt linuz quo sz indutez
terra capluta germinaz. 4. Et xxiy.
Sicud pluuia germinat herbu detra
sic dicit de supra. Quesiuit lana 2 linu
ꝛc. Item bissus 2 purpura indumenti
eius. Hec investimento dm̄ lana linuz
2 serici. Bissus enim linuz ē cypria
cuz purpura genus serici quemadmodu
gitur. Perlanam ergo vestis exterior
i. humanitas 2 humanitati iuncta hm̄
sus. Quia lana recipit mst pluuiz
interior. Virginitas. Et iter vello

Maria virginitas mpm̃ q descendit
ut pluuia vt eum fiat fructificare
Terra ecl humanitas p pluuia gra ul
ditas Stillicidia gra 2 2 donor tum
dancia que descendit tam mito sue
humilit. Ido dr sup tam q est infimu
elemtiz 2 sigt humilitatem que dia q
tum latens.
Ruia de nubibus i de celis prudentibus et
ap̃bis de nubib vsa lx. Qui st isti qui vt
nubes volant venit ad nos p virgine
vsa xlv. Nubes pluat iustiz.
Ruia occasione non potum fiat lub
care iudeos quor vie facte sunt tene
bre 2 lubricoz lic xi. Erit positus e
hic in ruinam 2c.
Ruia prudes peto 2 lauat in fundens gra
tiam ap̃ penitentiis vtz magdl vsa xlv
Si abluit dn prudes filia 2 sion i erit 2c.
Ruia tam i tiznas peto 2 qui pulus
e geslutinat vt tam valeat gnare
Cor enim fatui q vas gfractiz ecl xxi.
Ruia ardorem gaudia 2 refrigerat diu
xi. fiat medu fornacis 2c. Nunc ad
uenientiz eniz aius erat mudi q quida
fornax succsa acquirere vsce vsq i a
Ruia intra ecce ul ipsa Qublo
fidelis tic plantas vinam educat 2
virtutez fructificandi subministrat vn
2 adunabit eos dn 2c.
Ruia sicentes iustiam potat q erit iu
simacie vn exsiccabit onag vn ecl
xv. Aqua sap sapiel i iustiz tem 6 vij
Si q sitit v adm i bibet hor eniz clama
Ruia solus di e pluare Cuit homo fr
tem 2 gnatz pluit quiz non pluit Iob
xxxv. qui auferet stillas pluie 2 ef
fundit pluuias adistu ipsi
Ruia se quod pluit se quod no pluit
Amos iv. dic ipe pluu super vna ciuitate
2 se aliam non pluit.
Vt sedarz sitim antiqua i eoz deficie
ruiz Deglio dr mpis Refrigerabit ana
q insiti sio 6 clamauit 6 vij. Si quis
sitit ve adm 2 bi.
Vt extinguerz ignem peto 2 dan iii. An
gelus dm descendit cu aza 2c 2 fiat
medius forna q sicti ivir flatez.
Vt tam i tiznas fructificare faciat vsq
lv. Quomo descendit imbr 2c vsq
mebriat tam 2 q c f 2 d s 2c.
Vt prudes peto 2 abluat vide adhoc
plures fudit lacrimas sudorem 2 sag
tem notandu q ms inala Cuinem
qi principalia st i neb s. varietas inme
te ardor mcdene aridtas i affectu
sterilitas mopie Contra her ms attu
lit quasi quatuor antidota vi descen
dens sicut pluuia ul imber Ruia qi
mundare fiat mam varietate humani
eniz pluuie fluuia riuos 2 paludes
quiz facit m vndare refrigeraui ar
dorem gaudia pluuia eniz 2 imber
p stant refrigeriz figuraut aridtez
affectoniz nel oromiz sz subministrando
devotiem fraudauit sterilitate mentiu
ul operationiz vn 2 dat semen seminti et
panem gmedenti Isti aut quatuor effec
tz patent i annuntiatione filij di adveniez
Rue salutata refrigerabat cum diceret
ei ave i sine ve culpe 2 pene Refrigerata
sacebat vn gra plena Et notat triplex
plenitudo Prentis vn gra plena Ventris
vn dnis tecum Carnis vn benedicta in
Gaudata gfortabat Unde ne timeas ave
ira Unspirata fecundabat vn spiritus sanctus
superve mt 2c Et io q introducta i cella
vinariam 2 mebriata assensit uno di
cens fiat mi ad 2c.
Descendit sic plu iuci Cassiodorz vellus
vnigo Ardua exorta 2 dulcosa exoribus
ipsi i exuisissimis pentibus qui q oues
erant i mansui 2 simplices mansueti 2
mites nsi benigni 2 alys p fiau lette
libri de infancia saluatoris.
Ruia vellus lana e acume decisa 2 de
corpe sublata ecce vtfuneiz pretz longe
remotiz valde alieniz a desideriis carna
libz 2 sordidis corpis passionibz Ipsa
vellus ment virginee mundi cogitatz
pectoris virginei casta affectz vallz eniz
ipsud virtutiz simiz ornatz vestitz 10
cindz vestiri vellere Iuxte eniz amic
tiz esse varietate pilis carnalibz sordi
dis 2 caprinis i nonnunquam tegit quiaqz
hor vellere non vestit pili hz velleris
sublimes subtiles longius extensi sua
ues 2 rezuri virginei cogitatz 2 affectz
hor omis ornatz virtutis tunicis
2 glie vniuerse.
Ruia sicut de vellere sumit pozo vt inde fiat
vestimentu sic de suba vegins velud de vel
lere lanam modicam pozionem sumpsit
spiritus sanctus artifex de qua ineffabili artifi
cium tectum qua induti e filij dei
Et io xpus desponsatus sto diat incarnatz Sic
enim de corpe adam dormentis sublata
e pozio de qua formata e eua Et no
q hor vestis fuit tunica in q subtilis sz
quasi de lune pocte gallice q de sola mris
suba Nostre aut tunice q sute q aprilis
quia partim de pze partim de lune Noti
etiam q duplicem tunicam fecit azara
2 vtraq fuit ma subtil lo xix. Fiat aut
tunica ta subtil 2c.
Ruia sic sine omis lesione fuit abea vellz
2 inde fiat vestimentu sic sine lesione
sue virginitatis recepit azara xpm i
oto i ecta mtisica 2 ipm sine dolore
peperit virginitatis gtia permanente.
Ruia sicut diat pos vellz cum sit de corpe
nesat corpis passiones Sic marie vir
ginitas cum esset mortue vita carnis
nescivit nec motz carnales sensit si
abom labe carnali permansit tunicis
pos deus meus ipsi 2c. Ecce q pvellz
significat virginitas.
Ruia vellz in medio astringit mpio
natat humilitas 2 tam de eiz qui iniqtate
nt n id depit Ruia qui se humiliat exal
tabit.

Qua lana veller ymo ipm vellq vlde
bibulus et in magna quantitate de plu-
ma vel aqua rapit et quantcunq; facilli-
ma oppressione retundit sic dure hu-
litas valde stabilita et bibula p desiderii
gratie. De qua tanto amplius hausit quanto
magis se humiliauit et sine detrimento
sue plenitudinis ipam gratiam facillime
refundit omnibus quibus exprimit ratione
devota vii oppar. velli vel spongie istud to.
tvemes sup versu vi vbi dr ozio stabilitas
multo melius explat.

Qua vellq vestit et circundat ouem q'ouis
vsa lxx. Sic ouis adoratione ducat et
qui vestitus fuit carnea vnigenita qn sua
circumdedit vir. Ge xxxi. vnde et dit matri
Job. x. pelle et car. ic n. De quo vestimento
vsa lxiv. dicit. Quare rubrum est in
dumentum tuum. Moralit. Ajara vestit
virtus et circudat pterite omes. i. simples
et innocentes. Qua suauissimum dstan
gend sic ajaria p pietate et benignitatem
qm non inveniunt peccatores scrupulosam
beatam bn. Quid admiriam accede trepida
humana fragilitas n' ut ipsa mea mich
tribile tribue tota suauis e omniq; offerens lac
et lanam fac q ipa e ouis que peperit

Qua vellq reprehenditur Caprinus dri
nus pilos habens mulier longiores
qm aparent esse virginalis humilitas
qua se nominant ancillam.

Qua vellq quotiens tondeat semp de
carne renascit quid mellifice. Moralit.
Qua semp de carne nostra pce
dit ex humiliationis nre vn. Apchee
ay. humilia tua. i. humiliationis causa
i medio tui. Cuius mtractatu mo de
humilitate fere impn.

Ajaria lana

Eucada sucro pretiat plena iudice v.
Exp. vellc tonam tore implent. i. hum
les. Vestis ouis. i. pterio i nocentiam
et simplicitatem vnde pri. mfine. Omnes
domestici eius vestiti sunt stola. s. gemma
vel qz vestiunt xpm carnea vnigenita
qui ouis dat. p. i nocentiam vsa lxi.
Sic ouis adoratio ducat et. Non sen
tit sol vellus cum sit de carne nesciat cor
poris passiones et. Sic nec ajaria car
nales motus.
Non sentit ita eius cum caritas non
irritabat mfilij passione n' irritabat
a q dicebat liz aiam eius gla
dio filij pmisit. i. cor. xiii. caritas non
irritatur et hirsuta simul irritatur.
Se tenens qua non erat capta nec
extinsecus eius capillatura i. pe. iii. ad
iii. i. pseuerans cum apis et humilibus
Pilo mollis. i. pia capta. mozone.
tone qua cogitat nobis cogitationes
pacis se xxiii.
Dubia verbis confunans omia i.
cord. s. hic. ij.
Tyngit parata qua fuit veritatis
vnde turbata e mfimone. Cum enim
esset candidissima vt lilium rubore ro.

sto adversione angeli misericordie homis
apparuit arditur si. sisa. Et notan
bet lana plurices quasi ficta. Primo
qi denigro mundi. hor misericordie
Gedo detandido mirabeu angelo ei ap
parente vt dictum e sup. Ez hor plenio
i vemes tritulo defensis eius vbi acpt
dero laxione ethaz. Tertio tincta e
qi mpurpurata filio di exercituum as
sumte vnde somme ibi defitis meo
paula et. Adqm sine cum accessit
fruis suis qi ipa eademqz lana cuz af
flat factione muricis id est filij ver
tit mpurpura vsa e. et ipi sine obstacu
i mitez vt iam non sit ipa admodu quo
fuerat si purpura verissima admidu
mctuz sum defitis diuinito aptissime
dedicata vt nulli denegaps ea vti fe
mineo vsu licuerit nisi deo. Rudeto
qi missa fuit grana et tincta e prosis
sine pace martyrum mfilij passione
Gil. et filij vestimentum. i. humanitas
qm de hac lana sibi contexuit candidis
sima fuit p virginitate et innocentiam
et cepit tingi si non ita plenarie in
circumcisione et sudore sanguineo tan
dem pfecte tincta e in ipa passione
tota tinctura humidanter deqmqz vne
ribus vnde et dr ei vsa lxiv. Quare ru
brum est indumentum tuum et c. pur
pura defs tincta canalibus et pm infine
de sapia Dorsus et purpura indumentum
eius et adhot signid' mdutz fuit ppter
ay. xv et clamidem coaneam contexe
runt ei ay. xxvi. Pectunt eum bone
malle et cit primant. i. dilatat laudes
eiq et gliam sic fideles nre lana eiz cit
primata dilatat eos. xxiv. Fuso modo gl
sui gliabit. Nemnt subtiles pdicato
res exo. xxxv. dederunt que necessaria
i pdicauerunt q cogitauiant et ingenio
studuerunt et subtilauerunt. Texit
plixe omnes eccle. ij. Suma laudat ver
tutuz opq cotidie. Quod fricta pel
lat sic mfidelitate vnde ei dr. Cuctis
heretes p mecum. Et ornet sp. lom
est dorcadas que pauperes vestiebat act
ix. Dorcadas mtplat capi id' dmulu
is est beta virgo cuiq ulcera apparent hy
milis caprea et. ms.

Descendit q filio di sic pluma i vellq
pluma eiuz descendens i vellq mundat
meo si quid i vemt mundand et quod
quid mdz prodidor exprimit. Humile
quis descendens i virginez deputa
i reddit multo puriorez et mdz sup.
sit carnem pressimaz ha simile pcate
ri. Et sic stilli stil sic tam. Tota eiuz
diuinitas mdz tota plenitudo caritas
tuz bte virginis tamq vellis se mfudit
vnde dci est gra plena et deinc plen
tati sci qui dicitur tia qmmus humidus
accepimus tri qi stillicidia madida su
stepisse dicit. respectu plenitudinis
illic stem de illis stillicidijs q adhuc

plenitudine Secundum dicit alibi Inpilli
adijs eius letabit germinabo. Horza
li. cotidie descendit xpus i aures nostras
sicut pluma i vello i latenter vn Iob. ix.
Si venit ad me non videbo eum Et utile
vn vsa Iv. Quomodo descendit 2 nix vt
sup Gz her pluma que non descendit
nisi i vello ouis i maiam simplicem et
innocentem Non i vello capriuz pluri
am vel leonum psuipia ul' uulpium
psallaciam ul' asinum pprietatem ul'
camelum paciaria scrinia ul' lupi
nu prapiatatem ul' cuniculum pdetractoz
ul' ut simiz ppulam ul' vacum ppi
gritiaz ul' vitulum plasciuia uel eq
uum pdisordiam 2 sic de aliis Et sic
scilicet fil. sicut 2c. Vemens sic pluuia
aspiratoz i mittit vemes sic stillicidia
stillan. sic tiam i petoriam qn depetis
i mittit timorez 2 gminat eis vn ezo
xxi. Stilla adsperaciu i adrlicos vn
pitiri stiaut quasi pmaz si iuco. De
hoc velleri iudic vi. dic gedeon adhim
ponam vellus lane i area si ros in solo
vell' fuerit 2 in om tra siccitas stio
q pmanuz meaz liberab' isr'l Et hoc
significat q descensus filij dei i virgi
nez tamqm roz in vellus ipum stram
dauit in area i aridite gracie pmanere
vel vellus coz bte virginis appluit plu
ma diuinitatis si area remansit arida
qua eius non fuit rigata humo
re extiseo ul' plena humore cui sicut
ab humore culpe.

Apoz i filius di de quo di sup
vn vapore i calor vbiq
dei i pris cui attribuit po
tenciam q.d. Quid calor est
abique ita filius e a patre
et sp de filius a pre sicut calor qua ex
pellit frigus ire infidelitatis 2 cale
facit nos adamorez dei Item q sic
dic ca xlvi frigidus ventus aquilo fla
uit 2 efflauit cristallus aliqua quia
afluit i atempticie dui quia primos
pentes sedurxit aliqua efflauit gen
humanum in glaciem ul' cristallum ido
adhanc glaciem ul' cristallum dissolue
dam venit filius di sicut vapor 2 ema
nacio quedam claritatis omipotentie di
i claritas emanans a omipotente do
rado pre i lume de lume Ruedaz dic
adnotand' nisi ter quia creata creatori
aptat vel adnotandaz in applicansibi
illud ethe emanacionis qua filius ema
nat a pre sic dic vsa lvi. Generacioz
eius quis enarrabit Et nota q sub
tile descensus xpi in mundum adinfos
2 ascensus eius ad celos hic ostendit
auctor Filius enim emanans a fonte
descensus tendit vapor vero a igne ve
niens ascendit sursum Ergo premana
tiem descensus adterras 2 adinferos
prupozez mediuz ascensus Auctor
intelligit Eph. iv. Qui descendit ipse

est 2c. qi dicit Qui est emanacio ipse est
vapor Item i vapore ignis illuminat
ignorancie in emanacione fontis intelli
git abluio culpe Ipse enim adnos de
scendens in sua moriendo 2 tenebras
ire ignoranc illuminant 2 maculas eli
ciant que duo nouit pro dicit Apud
te est fons vite 2 in lumine tuo videbimus
lumen Sincera sincerum admixtione
actuali potenciali ul' intellectuali i 2
ido n' mqnatuz mouiri illaz Nichil
enim patit nisi a sili ul' dissili si sapre
non est sile ul' dissimile cum sit omni
da simplicitate simplex Si q' annullo
et passibile 2 ido immqnatuz 2 ido n'
mqinatuz i ou. i ul. Et vere sincera
est candor est enim lucis ethe Sapia. s. i.
xpus pqm vide lux ethia i pz Io. xiv.
philippe qui videt me 2c. Sapior ethia q
dicit candor lucis ethe notat coeternitas
filij cum pre Candor eius sue splendor
coeternus est lucis 2 ito si lux ethia 2 candor et
nus Et speculum sine macula di maie
stat i dei pris 2 ymago bonitatis illius
i plena trinitatis illius i pomma ei filius
Et nota q filius di 2 speculum 2 ymago
pris ami in mirelis inferioribus ymago
sit in speculo adnotand q idem est speculum
2 ymago Et sicut in rebus in inferioribus
in speculo videt ymago rei 2 p ymagi
nem res sic i filio 2 p filium videtur pater
in filio quia est speculum p filium qz est
ymago Item filius non speculum simpl'
si speculum sine macula di addim facre
dam in' hoc speculum 2 alia speculum
Tria siquid sunt speculum di vnum est mens
humana facta ad ymagine 2 similitudinem
di si non est sine macula Aliud est quelibet
creatura in qua relucet vestigium trinitatis
ito vt dicit aug. In esse paternam in
mo sapia potentissime siquid ex nichi
lo omia Sapientissime quidem bonitas
missime vtilia sicut deus dicit bte bn. De
isto speculo dicit i cor xiii. Videmus nc
per speculum i enigmate Terum speculum
est xpus 2 est est sin macula omino.

Ignis i filius dei qui dicit ignis ysi
mens deut. iv. 2 Heb. xii. qui spiritus
suos ponit in vsum

Gracie abeffectu qui omnes humore cu
nalitatis desiccauit ica Osee xiii. Ad
ducet dns ventum vrentem vt sup deue
to qui desiccat fons.

Calidus dum ipsum q fugiendo p humore
accendit ad fidem dicit anglo Nec ti
meas maria i ve et a do.

Nobilis qn ipso accepto ascendit i monta
na cum festinacione 2 dum eu eo fugit
tempus. Iesus qn fuit pcus cum
mundi sollicitudinibus ad celestia cam
desideria sublevauit Sapie iv. Iniqne
zeli mei i in furore 2 velemencia dilcoms
mee quia diui mariaz deuorabit cibus
i cibus tribulacionis amoris 2 appetitus

dilexi

Subtilis qn amota sensu helietate ipsiz

impleuit sapiencia
Nobis qn ablata sensu caritate frat
eam morde suo q fuerant anima verba
que dicebant hec y.
Inflammans filio eius dei corrumpis ipsa
mauit ex nima caritate am pr filio ex
y. Ingre de i medio rotarum i mor vepres
Cor eius i medio rotarum die sp stam
duorum t qn ipa hmit 2 imple mam
tuam pnis 2 effunde sup ciuitate illu
minans qui amete vepnica fugauit im
biluz tenebras ignorantie.

Nima xpis mamma de pio.
mamma dicit Nu xi Cum
descendet res sup castra De
scendebat pitet et mamma
Castra bta virgo q fribil
e denomb vt castrorum acies ordinata
c vi Prorem spis sce de pio grepit
pnmamma filio dei Forantibus eius
tel desup et spu sto i eam sluemente
2 ei obumbrante virtute altissimi grep
filius di qui figurat pnmamma qui de
se ipo dicit apo y. Vmenti dabo manna
abscondituz Timor eius dabit vmenti
mamma abscondituz qn dabit illd gaudio
non vidit nec auris audiuit ꝛc i. cor
y. Vel mamma abscondituz diuinitas
occulta quia deu vidit nemo unqn po
1 Q nobis datum e qn gtia sue diuinit
nos saciabit hoc autem mamma fuit absco
dituz subtuta mre natuie qn diuinitas
vnita est mre carni Rd mamma tuc nob
dabit qn gfuerimus vmonez verbi cum
carne 2 qn clarescet genitu q genitura
fuit Vel ea mamma absconditur corpz eius
delatuz sepulchro ad cenau Et principali
ter istud expon de sacramento altaris
et sdm hoc pseqnenuer.

¶ Quia decelo dabit vn sapie xvi. panem
panem decelo pstitisti illis sine labore
omne delectamentum in se habentem 2 omne
saporis suauitatem Et istud sacramentum
e omne datum optimum Datum q2 hic
filius dei cottidie dat nobis 2 apostolis et
ase ipo 2 aspu sto Et e optimum q2 sine
re mch aliud valeret Et e omne i. sufficie
ncia omnium Et descendit apre lumiu
Iob vi Pater meus dat nobis panem vm
decelo // Quia album exo xvi. Inquio
ri puritas 2 mundicia qui e candor lu
ce eterne 2 mcrossa e mundus sine macula
qd designatur mandore hyspe Quia
minutum erat exo xvi 2 mlior notat
xpi humilitas qui se tam i mensuz ab
scondit subtam brevi forma panis 2 vm
Iob dl exo xvi qd inanima descendens ad
superficiem tre apparuit mdlitudine
minuti quia singulari fuit eius humilis
Quia subtile quia modi mgphensibil no
bis modo 2 in vita sancti hoc enim sacramen
tum corde papum discutere prohibet sic
dic Ambros // Quia qi pila tonsuz ic
xpi pacia qui attractus e pp scelera mtri ysa
liii Passibilis enim fuit 2 mortalis qi
sicut mtuica uel palea manne si hoc
palea mpila crucis amota 2 separata e
abeo priquo ecia i mnit q hoc sacramentum
gperit vet pacientibus 2 nota q mton
sione i mmuit q ciuitu qua retribula
tione debemus humiliari subpotenti ma
nu dei vt nos exaltet ꝛc. ¶ Quia
solitudine porrunie albe s. sunt sup tuz
exo xvi. Albedo significat xpi puritatem
2 mundicia q duo sunt manna cui
cui volenti pruine ec que frigida e
quia mhi sacramento digne sumpto
tentia i centuna libidinis 2 uncor hu
bet spiritalis refrigerii temperies Contra
culpam q hoc sacramentum digne sump
tum debilitat sonitem 2 cudit pannos
motu 2 temptationes vt possit dice tales
Tirunsumus pignez 2 aqua ꝛc. Contra
penam Caro xpi mistica idest vnitas
eme cuiq membro gperit illud iusty
si morte occupatus fuit ꝛc. ¶ Deuina
eram heliae nocuas extinguit sic
2 istud sacramentum cupidas carnales
Terram fertilem reddit qua fecundat
gratiam uibono luti tegit qua caritas
xpi indigne recipientes operit mlitu
¶ Aliter pruina aqua dimez pteruz
e frigore solidata que candida e et
terram reddit candidum Aqua hoc fuit
mra mortalitas 2 defectu fluida am
passione frigore aut passionis 2 im
mortalitate gloria solidata q terram
mentis mre si in ea considerauerit ea
dit candidam reddit 2 decoram.
Quia erat qi semen coriandri album i
vilis olere exo xvi 2 coloris bdelly
Num xi 2 saporis qi panis oleati Ex
xpis commoda vilitate 2 paupertate
phobis pati dignatus e vnde dic Ego
sum oppbriu hominum 2 abiectio plebis
2 pp humilitatem hq sacramenti gtpmibus
annulat. ¶ Item olus e cibo infirmorum
sed de adiu xiv 2 hoc sacramentum sustinet
mam infirmitatem Quia dulcedinem
mellis habebat unde exo xvi Dicit
q gustus eius erat qi sile cu melle pu
notat dulcis mansuetudo pacientis
pcuaf fixoribus oranit Cumla ex que
est purissima 2 candidissima farina
xpi designat humanitatem mpia est
plena refecto vn Io vi Caro mea vere
e cibus vel sicut deitate mea pfecta
eit plenitudo dulcedinis qua saciabim
cum apparuerit gloria eius hoc manna
habemus mo ad refectionem s. mfuit ad
fruendum ¶ Item Num xi dicit q erat
saporis qi panis oleati i. frei ideo
et habebat sapore qi simile cu melle.
i puritate humanitatis cu dulcedine
diuinitatis 2 qi panis oleati pp mag
¶ Aliter Albedo mundicia carnis xpi
similia deitatis mel humanitas suauis
tame mellis cu similia vnio humanitatis
addeitatem ¶ Odellium mtra emulati
i venit 2 mspirat apriapor sigificat

humanitatem

humanitatem illig qui e principium
de principio Et e bellum sic dicit plinius
arbor aromatica magnitudine ole
agine cuius lacrima lucida e 2 hom
odorus p infusione vini odoraci
or Et sicut hec arbor humanitatem
xpi que e mirre suavit a nobis
diffundens exemplo 2 primaz ole
agina cuius passionis lacrima lu
cida e 2 immutabilis amaris Hom
odorus p infusione vini i sang
vinus dulci odoracior qr mirabili
tonis mysticis suavis e 2 magis
odoriferus reddit p sanguinis pcu
quem homo factus est effudit in ecce.
Qua sapiebat more angelis qp vole
bat panem de celis sic di sap xvi
ut scilicet suavitas eius in qua sacramenti
plena e suavitas nisi quis p petim
corruptiz heat palatiz Quatuz
eius diligit qs tm ea sapit.
Qua maima dcm e panis angelorum
vii impe Panem angelorum manducavit
homo quia vivite q angeli sub
sistunt creatz e dle panis hoc sicut
significans qp celestis ventuz erat qui
spiritali pasceret eos suos vii 2 man
na prius dnio venit de celo ad sati
ratem ppli hebrei 2 xpus natus e
Qua mdurabat adigi tali die
nem sicut di exo xvi Quc coque
da st coquite mitte quc cuiabat ma
na sic xpi humanitas mdurabat et
roborabat pigues dcitur ul' tribu
lationis Unde dicit pg passione Nunc
tamqm testa virtus mea Cpus sicut
etiam coquus e 2 decoquit hoc sudaris
suo mo ineffabili.
Qua hique fiebat adsolem sic di exo
xvi Qd enim abigne non potest exter
minari statim aberigno radio solis ca
lefactuz tabescebat Cap xvi xpus enim
hmo immutabilitate omnibus se sicut posuit
vii huc xxv factus e sudor eius sicut gutte
sanguinis decurrentis in terram Col fervor
tribulationis vii pdicen non vivet te re
Qua sexta die colligebat mdupliciter exo.
xvi Hic vi in sexta etate collectus e du
plicatus quia deus 2 homo vii 2 di Emanu
el Hic collegit Thomas dicens Do
minus meus 2 deus meus Hic ecla i deus
2 homo simul in sacramento.
Qua aim vere descendebat 2 semp col
ligebat exo xvi 2 Nu xi Hic 2 vi
nis sacrificium vere qui det suum Na
qm aliter accipit indicium sibi manducat
Qua mane cm sol oriuz Et bibit
colligebat exo xvi Hic ad iam mane
temporis dz quisq surge admissaz vbi
vex manna i corpa xpi repetitur et
assedere mp omnuz fideliuz accipit
Sic nocte pcti fugati dum vere vis e
ingenium pfpicacitas addiscenda e sacra
scriptura que significat p manna vt
statis primoc dno offerant Hic ea

di in fine 2 luc xxiv Mulieres valde
mane venerunt quere corpus xpi adno
minutiz Ingno sicut beda dicit magna
fermor venendi dum fudit 2 mhor
mistice dat nobis exemplum vt decussis
viciorum tenebris adcorpus dni accedamus
2 mane i ut iam incepit nouitas vite
spiritalis que dies e vnd epli v Cent
alqm nuc aut lux indno Alterum
pulchrum dm designat mqno cignis
eis 2 sanguinis mysticis celebrant Aroma
ta q defert odorem virtutis 2 suavitatem
odoris significant ei quibus altare de
bemus preparare.
Qua in mensura vnus quisq omnor collegebat
psingula capita exo xvi Hic 2 quilibet
sacerdos dz esse attentus vno quisq omnor idie
i vt tm semel celebret ne indicium sibi
manducet 2 bibat Gomor mensura qsla
ul' pfecto qua sacramentuz ipsud m e nobis
ad saturitatem ne tradamur in futuro erit
ad perfectionem.
Qua qui plus de manna collegit non habuit
plus nec qui minus minus exo xvi Hic
e decorpe xpi suscepto subbrevissima pti
cula hostie a subprima maximi pius
Qua refuriati vsq mane qpuerunt 2 sta
tebat vermibus exo xvi qz gna preceptuz
moysi fractum Illis enim erit v qi ver
mis corrodens qui aliter docent qm sen
tant ul' vivunt qm docent vii di xpo
Ysai v Ero qi tinea essium 2 qi putredo
domui Juda Item hic posito e v si hic
i in hoc sacramento Trinitas 2 gna
instituit accedere Et plor manifestuz
e qd' alieg mori fuit manna qm sit cibus
qua statuebat vermibus vsq mane
refuriatuz Eucharistia vo manet incorrup
tibil' 2 simpliciter suos si digne accedat
incorruptibiles reddit Et hoc io qz man
na erat cibus corporalis Eucharistia e
cibus spiritalis 2 sicut manna reficiebat
corpora sic eucharistia sicut azimus. saginat
Vel medio qua sicut dominus vnta
cum xpi in medio sepulture qs nauz
eam aperuerunt 2 vermibus vnde no dab
sem tuuz vide ora.
Qua deo dixerunt filii ft isrl ayminu
qd' sicut quid e hoc 2 enim e manna qd'
interp quid e hoc ul' quomo a ipsud 2
ita non timabat questio pquestioz Et
tradit a vsq Iste e panis quem deus de
dit nobis adhuc semp restabat q
re quid e hoc donec summus magister q
stione illam solvit cum dicens hoc e
corpus meum ayt xxvi q d Nolite gre
ul' dubitare amplius quid e hoc ul' quo
e ipsud mysterium altaris qua ego
qui magister sum determinor 2 dico hoc est
corpus meum Et huic magistro debemus credere
discipuli sui Cui solum si assensiris
possibiliz vere fidei fiet tibi panis vite
alioqn fiet tibi indicium morte Qua
secm diversitatem accipiendum hoc sacrum
ferculuz quilibet e electuarium alius est

venem vn luc. ij. Ecce porro et hic tri
nam et vt sup aran. mp. quid ul' quo
Man quid est hoc ul' quomo est iste. Num
xi. Cum descendet ros et
vrbis mananti filij de qua possit omis
admirari et dicere quid est hoc. Item
hoc mana pp suos effectu appellat panis
angelorum quem manducauit homo vn
pro. Dulcit illis mana admanducanti et
pro idest panem celi dedit eis i. pane
de celo aereo missum ul' mistio angelorum
patris. Panem angelorum man. h. Effi
cacior enim ille cibus potest q cibus angelorum
Diuum enim Josepho et Iudei q pri dui h
pane vestebant nuqm assellaiunt hoc
Josepho hebrei vi q mi cod' stau gfiabat
illos vnde datur erat non adrestuantur
depdiri si adsfiaretur residui vn caleph
dixit Josue xiiij. se esse eius d' valoris et
fiat qn missi et adexplorandam tram pro
est talis erat effectu illi abi qui non in
crebant mfirmitatem et eo dicit panis an
gelorum qui nuqm mfirmant aut corrumpun
t aut senescunt. Vel dicit panis angele
lorum quia mistio angelorum patris. Vel q
significat xpm qui est panis angelorum
Item de hoc mana di. Sap. ij. Vnicenti
dabo gratis exponere sic hes titulo vbi
xi di. ligniz. Anima abscondita i. sua
intatem dulcedinis mine et etne. Manna
mipretat quid est hoc et sa metna biribidie
excepti et abundantia domi di mebriati
mentiz mirabunt qd qi superfacti non
remanebit meis spiis ex regne Salda m
ij. v. q usa sapna salomis nonlebat ult
spm padmiratur. Absconditis ysa. xlv
vere tu es deus absconditus. Debat absconsi
one exo. xvi. legit q manna ita absconditus erat manna q nec sedes mgre
diens sta potat illud vide ma signat
q qnticuq se erigat homo patrimonia
adstina non tn vidz deus sicud est mgha
sua. exo. xxxiij. Non videbit me homo
et vivet. Alter dno mpentecoste ef
fundens sup aplos spiis sa dulcedinem
dedit eis manna absconditum qd parauit
pauperibus mdulcedine sua. Ecclo alibi
Cum macf multu dul t d. et cum absoncdisti timentibus te exultasti sicud mi absondit et exultat filio pomi ul' mel ad aliud
qd vult ei dare hec est flois dulcis Iudic
iv. Titulo de arboribus hunc dulcedinem
sensitat Petri ast xvij. et qi inebriatur
net eaz volens de loco quo tam gustauiat
se temouis dicebat Dne bonum est nobis
hic esse faciamus hic tria tabnacula. Sic
debeant facere qui ul' qnqs gustauiunt ul'
gustare volent hoc manna habent residere
in claustro ul' cella vt sepe i ebriantur
ex vbe vpnis mso thalamo residentes
qi venebat angelo nunciare Spiritu
s. superuenient et. Propter hoc videt q abba
tes et monachi tam arebo pcausis leuibus
equitantes nuqm gustauerint de hac dul
cedine di hoc autem manna quasi mellit

qsdam mpiguat et sic vnionqs sapit
id qd desiderat sicud quid mamma filius sit
vn sap. xvi. Panem de celo et vel
pmamma signat glia etna q dabitur
hiscuiq vt dom est sup. Item si illi lo
cuz Ego sum vinis et non h. dicit dnus
q vitra gcpre pot dici mamma quia
subtilis splendida suauis et vnctio que
velud celitus veniens dicit cana et pbis
mi abuz dulciorem melle fluxit. Quem
abuz qui neglexerit sic uideri mamma
fastidiebant non habebit vitam nisi ipso
si ei cibo h. in iudicio quitet. Item de ho
mamma vnicuiq precabit qn xpus
i vgine mananabat.

Et vos Eos et spus sus si
uenens principali inuqi
nem filij dei gerpone
et fomitem ueripenta ex
tinguens mea qd multomo
postea perdere potuit sic dic bta Dnus
Secdm ysidoz. Eos dicit qua ratio et i. p.
sincuis et non frisso vt pluuia de hor
tore dicit cant. xiiij. Nome aurorem
refrigerabit vos et. h. cana vos adple
secundauit eam et ipa de hor vre con
tepit vn Dni xi. Cum descendet vos
sup castra descendebat pitet et man
na. Per castra signat bta virgo q di
tetrebit vt castroz acies ordma. Po
rocem spus sed pmamma filij di cui
mananti petit cana dicens ysa. xlv.
Rorate celi desu et. Item xpus vos qui
secundauit vrginez opa eiz hrmitat
adex in separabilia sic spse et eiz vos her
mon qp mtexp humi exaltabi et qui
qui est lux va. Primo exaltatur in can
delabro crucis in passione secdo in celo in
ascensione qui descendit in monte sion
i. in bta vgine incarnatione et ille
mons substentans et suportans omi
ecclie que ipsum ayt v. Non pot omis
abstondi sup montez posita et xpus es
vos est maxime quo adpinqui adueniet
vn dic Osee pcit Ero quasi ros et iste
terminabit qi liliuz. In hac aute non
duo s. xpi benignitas et aparet dignis
xpi benignitas vbi se apparet roz vn
dns dabit benignitatem. Et hec benigni
tas gsistit in duobus primuz est dignatio
humilitatis vn dic ero sim mistico pe
tatis vn qi vos in marie dignitatis ubi h
lio gpat et no qp dic ero qi vos extingu
ens s. fomitem in ea ex toto ul' ita de
bilitans vt de cetero non insurgat iam
et i. sicl. i. bta virgo p fusa hoc vnc q
minabit qi liliuz. Sicut pl mep pricip
cum do agara eni. Sla principuz cum
do optinet mcelo et intra. Intrat ea
vigil cum do sic dic ps. qua qi uigi
lat cum filio adoistoriaz pli xpia
ni. Terminabit qi liliuz. liliuz enim
non semmatur pactat si de suba ti
lij porro summit et plantat et fit lilium
Sic bta vnigo ex se solem pgnant

quia decio turne quidam porcos simpsit
suis suis 2 porcmauit in illu 1 in fluvio
qui dic ct. ij. Ecce lilium quallu. Item
in hac auctoritate not dignitas vtrumq
in tribo. primo in excellencia humilit
cum dicit i sel' q' in tp' principis cum do
quia qui se humiliat exaltabit. Secdo in
prosperitate secundicat vn germinabit
Tertio in priuilegio integritat vn quasi
lilium. Et hec tria accipit a triplici statu
qui notat ibi ct xxxiij. In Jacob in hita
qui pluctum hoc nomen isti' acquisiuit
Item de hoc voc ysa. xlv. Rorate celi de
super. Et sic dz expon.

Rorate celi desr 2 nu plu iu
apiat tra 2 germin sal. in ubis
ihs expunit ysa desiderii sancto
patru desiderantu adventu xi
i carnez et in ub ihs germet 2 ores peccatores
in ipso xpus pcit. Dicit ergo celis
rorem a nubibus pluuia germen de tra
Celos angeli nubes ipse ipsam bta
virgo. Dicit ergo rorate celi quasi dicit
nunciat gabriel 2 rorat 1 rorez annuciet
Adventu eius incarnem significat pro
1 descensus multiplici de causa. Descen
sus rotis occulti et abscondito. Qua
lit ros descendit in illium non videt si
q exeuns descensu sponsio fit flos lilij
agnoscit. Descendit enim d' in vtrque
manente vginitat integritate sicut
ros descendit in illium sine lilij corrup
cione. Qualit descendit non capit mens
hominis quia generatoz eius quis enar
rabit ysa lij. Et q in virgine descendit
ardo 2 asterol q exeuns adventu magn
mandunt flos vginis vn Osce xiv
Ero qi ros 2c vt sup. Item ros refrigit
vnde dicit q angelo 1 xpus fcat' format medii
qi ventez rotis flentem. dni. iij. Et
nubes pluant iustu. Nubes ipse qui
tonat pluit fulgurat si hic dicit nubes
pluat q d. Non possumus sustinere ful
gura nel audire tonitria o nubes nob
xpm pluite 1 vt pluuia inundate q leni
ictu irrigatit 2 paucendo rigat fulgura
bat enim hec nubes dicens deut xxxij.
Si acuero vt fulgur g m. fulgur vindi
dim q frangit superbos ignis arnat ana
ros fetere facit luxuriosos. pluant in
qm iustu 1 veniat qui iustrad faciat de
diabolo seductore sic fcat de homine seducto
Iuste enim tenebat homo si iuste tenebat
cum diab q non fecit homo diabolo ipse q
ei nocere deberez vn d' ysa lij. abiectus
e in ipsis meis g fecit detractores eius in
que agunt 2c.

Secunt Apiat tra 2 germin s. Terra
ber bta virgo Nucere hic q ipsa tra
Ez cum bta virgo dicit tu porta clausa 1
ante ptum 2 inptu 2 pq ptum qmo dic
ipsa Apiat tra sed enim ati verbo api
endi qma bta virgo virgo erat aperta
1 abscondita geclusa Ecce iam eam geclusit
qma sic dic ct xxxiij. Ozi suo fecit ho

stia 2 serras auribus suis 2 fedus pepigit
cum oculis suis vt non cogitarez de homine
Aperuit autem aures ad audiend' vm an
gli Cor ad credend 2 gsenciend' Os ad gsen
sum exprimend 2 orand' vt fierez ei q' pmit
tebat vnde dixit fiat in sdo dicit ct v
Pessulum hostij mei apui dilecto meo
at ille declinauit atq misierat Osium
gsenqe Nisi gsenciat verbo vm non i
trat ad ora Pessulum disrecto qua non
t gsenciend in discretione pma Sua enim
ira apertuit dra q fecit pessulum qua
gsensit verbo eius intrem predicte tone
diuidicatez vm Ez bta virgo aperuit pes
sulum non fecit dicens cum dni proci
tassi quales essi ista salutacio Quomo
fiet istud Et pq hoc expsit gsensum dicens
Ite angelus dni f in Dic igit ipsa e tra
vt germinarz salua 2 angm dixisti hec vba
iam dilecto declinauit vt stez fiet filius q
angelo filij atq misierat 1 postulez gsen
q mirauit sed ipsa dixit Surexi vt api
rem dilecto meo Surexit enim cum se hu
miliauit dicens Ecce ancilla d' Aperuit cum dixit
f in Tam diu igit clausa fuit hec tra
adgsenciend' donec meruerit q possit ge
re 2 pere manens virgo Non enim mirana
ret mea verbum prius n ipsa gsensisset vn
figuratez e prebetum que gsensum suum
expressit mirandi ysai xxxij.

Item ros insibil' est gra que ante angeli
missione ysaiam illustrauit Ez nubes
iustum pluit qn angelo incarnand' filium
mirauit Terra se aperuit qn ipsa aperi
dit 2 gsensit 2 saluatoze germinauit 1
desponsto hoc e operatione spus sci concepit
Et nota q virgo germinauit vt herba vn
ij. Re xxiij. Sic pluuius germinat herba
de terra florent vt lilium ysa xxxv. Gaud
tabit sponsus 2 florebit qn lilium fructifi
cauit vt vitis ct xxiij. Ego qn vitis
fructificaui suauem o. Ingerminne herbe
vnoz Infloze odoz 2 dcoz Infructu sapor
2 odor. Et nota q diuinitas xpi ipse fuit
qn ros qui in visibilit descendit 2 ascend
q. iij. Desicis vnde venit aut q vadit
ioh. ix. Si venit a me non video eum 2c.
Cuio aut eiq pluuia visibil Cuiq gutte
aque 2 sacramis mundiz aerdi ceteque
facione originis Sua decelo p iij. Trut.
Qui de celo venit s' omes e
facione ipse erat Ros enim occulte 2 suauit
descendit p filij d' tam secreta fuit incar
nacio q multi angeli nescierunt vnde ad
mirabunt in ascensione eiq dicent Quis
iste qui venit de edom ysa lxiij Item
occulte et imperceptibil' vnde ysa lij. Ge
nerationem eius quis enarrabit io i Dic ioh
bapta Non sum dignus qd. c c 1 explicac
vmonez verbi Item ysa xxxij. Secretiz
meuz mi 2c Item suauiter q suauis dei
vnigenit Induitur enim illapsu e vtero
virginali ita q natura imiruit 2 mater
abiz deflorazione q'iuduit
facione operationis Ros enim erat 2 suomo

tiam mebriat 2 frandat Et sdm h duo
signa dabant Gedeom Iudic vj Rua
area rigabat 2 vellq mebriabat ysa lv
Quomo descendit ymber 2 nr de celo 2c
vsq ibi inebriat tram 2 mfundit eam et
germinare eam facit Hec tra inebria
rigata frandata Item vos sue mo illuat
vnde ysa xxvj dicit Pace cte 2 fidelia
ac dexpo Vos luc vos tuus 1 xp frandans
affectus mpitus vos 2 illuminas
mtellectus mpitu luc Alter vos noctis
ira di subnemens mtribulacte Item ubi
nos habemo Vos luc vos tuus dicit lx
Vos qui ate t est sanitas eor sz vos mane
nacomis Item vos ardorem spis aut extmis
vit aut tempat et xlvj Vos em 1 xp
obuians dyablo vementi aburore abm
tendio s. Belzeme ubi habitat vel abac
dore 1 adesiderio malefaciendi vbi ipe
habitat 2 vn venit adtemptand nos vt
tam mburat mformate gehenne Nacen
dit em petrozes pulpam 2 eos seu q
buerit pena humiles Efficiet em quia
xpus patiens maiore humiliaut calup
matores vn tu humiliasti sic vlnerati
sibus 1 dyablus 1 mmordsti potencia eiq
ly xy Si autez fricior non sicut ocisus
qua adhuc hz manu attalentes fi mfine
fri labior suor mtficiet mpiu ysa xj
2 ocidz cetus qui i mari t Adhoc eram
vent xpus vt vos mfua mariate vt
ardorem peti quo mundo flagrabat ex
Rua suauis mirabilis Cmgiuvet
em 2 meffabilis iocundat gsciam qm in
habitat perfrancaz pe Suauis dn vmis
Rua mstratus Cria em t eius mtrie
tocio boni vn sap xvj Omnis mutis cir
tue deficiebant
Rua hostia Et xpus mariate pp
tenebris ambulante ysa ix
qn s. via cathena tenebrar omes erat
colligati Sap xvij
Rua luces ysa xxvj Vos luc vos tuus
Iubor notat priuilegiu xpi qui sine nebu
la fiut omis pti vnte 2 ipe dicit Io viij
Ego sum lux mundi
Rua frigidus Et phor extinguens 1 elect
suis feruores temptacomis 2 refrigeras
estus gaudiar vnde angelo dm descendit
tum azaria 2 sdays eius mformate e fect
me. sdr. q. v. vrbs f. dan iij
Rua sperius e Dicat em pfiam suam
adtimate eiq appetit sit desiderius
mfigura spica designat
Rua modicus hz guttulas mquibus de
scendit Sap xi Tamq gutta vrbs an
nam que descendit mitram Iob xxxviij
Rus e pluuie put ul quis tenuit stil
las vrbs 2 hor modicatis designat hm
Rua matutinus Osee vj Ciuitatem
asia vita 1 xpus deprata 2 mera patrie
ma nob datus e quasi nubes matutina
2 qi vos matutinus 2c
Rua quasi gtemptibil supmo aduentu
s patet modo abumbo tonaultai vn dicit

Conualuerunt me minuta mea tota de
1 toto spe gre Gz iudico semet sicud
frando 2 frandmabit adusaios suos
dm sap v Aperosa ira plena mittent
Ve vos Qtu in letate tollit 1 desperantudines
tu verbi dei Ina em pauli patebant
panem n erat q fragerz eis Fertilis
parit sdo tempy gracie di plenitudo spis
Gal iij tuc em 1 pleta st quecuq pre
diuerant ypke 2 tunc plenitudo gentiz
mitare cepit ad fidem paplor predicatoz
Herbas viventes augmentat 1 vnorem
vtutiz Ad heb vj Terra bibens vmbre
dothe 2 generas herbi 1 p vnore fidei
2 bonor Spmillis aquilq tolit 1 pdica
fructq mcrossat quid tia tribus
esse ul humanae gsce antea erat m
ans 2 vacua Ec 1 Impunes descendit
Sap xviij Dum medius silentio Cu
ius 2 leuis Tunc em lenitas di ostensa
t qn apparuit benignitas 2 humanitas
saluatoris nri di 1 benigno 2 humano de
refrigerat 2 tunc pstitit est refrigeriu
gratie gtra estum viciorum
Vel sicud exponit frater h Vos 1 xpus
descendens lenitate de supnis adrefri
gerand mcendiuz vicio 2 obuians ve
menti aburore 1 ardori dyablice pse
cutionis humilem ef e 1 mctuz reddet
mctuce moriens pu xxiv Superbiz s
quit humilitas vel sic vos aburore
vemens 1 xpus apte mquo t ardor
caritatis descendens obuians vemenci
1 dyablo humilem ef e 1 humiliabit
superbiam eiq humilitate passionis psig
nificat mrecta omiq moratione qui
duobq pmis diebo pcedit interna die
sequit qi victo Item mpis Tu humili
asti sic vulneratuz superbiz 1 dyablu
ptuam humilitatez sic vulne quamis
tures mpte 2 ita dyabolo xpo vulnerato
2 passo debilitato est vt hostem volente
resistere non possit 1 vincere fere de
bilis t hostis qui non pot vincere mi
volentez Gz non permitz extinctz e
vt eum non possit tentare q vnice
dit adutilitate hominis Iob xxvj Pru
dencia eius percussit superbiz 1 dyabu
quem percussit domino non ppetuana
ne ille possit qari demodenia si ppru
dencia vn ecc ix Inuenit est vir
pauper 2 sapiens 2c Item Iob 26 pru
dencia eius percussit superbum
Item xpus dicit vos adysdaicem pu
lpuz Dasicit em vrze pullos corui
quos pentes pascere nolunt Dicit
em q corui pullos suos non pascit
donec vident pennas cou mcrescere
Sic mundi amatores illos pascunt et
amplectuntur qui meres pennis sis
assimilat 2 non illos quos sibi vident
dissimiles Dns autez mterim pascit
illos vrze cire s mundi cadauera
Metelus. s. magni gsilij qui dere
lo descendens mgressus e tam

Gabriel cum missus adverbum non c
ingressus meam stadeam luc. i. Xpus
vero ieam Eze. xlvi. dr deporta dns
deus isrl ingressus c peam 2 ibid dr
deinde porta qd erit clausa principi i
ipi archangelo vel principi i. adhonore
principis s. Xpi ul principi i. dya. q dr
princeps mundi Io. xiv. Angelus cum
malus venit abimis hic no est in
gressus nhuc ortus est. xlvi. Tos ob
uians abardore vementi rc. Vel pri
cipi i. peto qd mimulo principat q dr
dr Io. vi. Non requiet petm in uro mor
li corpore vt obediat concupiscencijs eius
Item Xpus angelo vn Iob xxxiv. dicit
deho me Si fuerit pro angelo loquens
rc. Angelo i. Xpus Item ysa. lxiv. An
gelo faciei saluauit eos qua filio yma
go pris ipe ido dr angelo faciei. Deho
angelo multa memes magno Rucem ex
ponez scribe.

Lib. i. auis volans Xpus auis
Auis dr qi sine via vn sap v.
vbi loquit de auie Cuius illuz
i venit arguimentu itineris
illius Et viam viri in adole
scentia dicit s. Salomon ignorat pri xxx.
Deho de auie dicit ysa. xlvi. vocans aliozi
ente oriez 2 detra longinqua vniu volunt
mee Pater em vocauit hanc auie i. Xpm
in ascensione aboriente quia q sp fuit i
oriente plene cognitionis 2 integre ca
ritatis Zacha. vi. Ecce vir oriens nomen
eius Item alius Zacha. luc. i. Visitauit
nos oriens exalto Vocauit ecia eum pr
detra longinqua i. demundo qui longe ado
quo adamatores eiq vniu volunte mee
quia voluntas filij pomma gnat volu
tati prius habuit autez heraus vtpms
vtez primo vbi formatq e fim hiam tez
Iob xxviii. Auis locq e in pro q flat locq
iste vterq vignalis Crucem quartia
que vocat eius acubitq rc. i. Dum essi
rex in acubitu suo rc Sepulchru pnun
tii ubi deposuit mortalitatez 2 passibi
litatez quasi vetes pluuias 2 assumpsit
i mortalitate 2 in passibilitez q pluu
as nouas 2 mde ascendit sr cherubin
in sua ascensione 2 volauit sr pennas
ventoz Infra iuuenes deambulo huiq
ozti Apter alas vtutez quia habuit spm
sapie 2 intellectu 2 cetos oms ysa. xl.
Apter volatum i altu Epli iii. Ascendit
sr omes celos 2 volauit sr pennas
ventoz Apter emmicia opm i pe v.
Qui petm non fecit Apter leuitatem
quia sine pondere gaudiu ecie de qua
dme i. Sozp. qd corrupit aqua a

Dis Xpus apis mellis hmis
dulcedine 2 aculei pmitez
Huc videlicet apis pascit
mt hia floziam mlitus
priam anglozz Huc ad sua
colente vtutem florem in aurum
i carnatione adulauit gtepty i nazareth.

que mtptat flos Ibi mscdit ibi adhesit
cuiq apis mel et aculeu non ignorat
qui imam 2 indiau decantat Ecce ad
nos venens plum mel attulit 2 non acu
leu i. imam 2 non indiau vn psuaden
quq disciplis vt cantate que cuz suscipe
nolunt precipet ignic tosumi Indit se no
venisse adperdend sd adsaluand. Huq
apis duo sunt aduentuq venens adsalua
diz mpmo mel tm mst 3e attulisse et
qi aculeuz reliquisse venens adindi
cand mscdo eos qui nolut saluari pre
videbut eis Quasi aculeu suu deposue
rat qn tam indigna pcens imaz 2 no
indiauz exhibebat Ez nolite petere
mspe Nolite spernere i mqnte Cuqz eiz
hec apis aculeuz suuz hz resumie 2 acu
tere mms mstigie i medullis hominez im
pior qua omne indiau dedit sluo pr
et nota q hec apis primo flozi vtutis
i incarnatione sdo arbozi cruc mscdit
in passione De flore i de vignali carne
azare opata e primez fauez id e veram
humanitatem gtmentez mel diuinitatis
De arbore cruc sdm fuit em passio qi
fauus intra redemptio quasi mel de hac
ape dicit ecc. xi. Prauus i volatilibo
apis 2 meuz dulcoris hz fructu illiq
Prauitas humilitas volatilia homines
2 angli eius humilis em maior qm hoies
vn luc. xvi. Quis maior e qui ceambut
an qui instruit Nonne qui ceambut sto
aut rc Item ysa. xli. Et apo. i. Ego pmu
indignitate 2 ego nouissimo i humilitate
maior eram qm angeli vn minimus ei
pulcerrimo abangelis q no sunt carnei
ner possunt moti Hec apis flore mu
diie virginal mscdit 2 exeo materia
sui operis traxit eius odorem 2 pulcitudi
nem ner violans ner corrumpens Cuiq
fructq eius opus sz redemptio mudi et
liberatio captiuoz hic e fructq que dns
marborez Iuuy Ihalem ascendens apprehen
dit sr vn. Ascendam in palmaz rc Hoc
est opus deipo ysa. xxxviii. bis dr alie
nu e opus eiq abeo pegrinu e opus
eius et abeo Ibi qq Qua non gtrucbat di
tati flagellari gsumi crucfixi et hq
Deho ope dicit ecc. xlvi. Gha dm plem
e opus eiq Opus ergo qd fecit i mudo
fuit flagellor 2 obpbriorez pressio hoc
ope nobis e vita Ydita data vn dex
dicit pri. x. Opus iusti ad vitam rc Huic
opi dz assimilari opq cuiubz iusti vn
Io. xv. dicit xd Qui michi ministrat me
sequat Item exemp dedi uob rc fruc
tq autez hmq apis habuit meuz dulco
ris quia in illa pena acerbitas fuit ei
pualere Item quia primam pecauit ama
ritudine qm letal pomi gustq mouiat
qm sz penam deleuit 2 peraciez Et bn
dicit meu dulcoris quia hoc sentie
mspe 2 mtiozi gsolacte vn sicm sicut
patetu Iuch quia qmlz bucella sapida
reddit 2 sanam Et hc labore franci

nec immis tuari nec longo sunt itunc fa
tigari. ¶ Qua calide natuz pertra
ditem eum dignatus pnobis incarnari
crucifigi 2 mori vt adeph' q' Deus qui
ducis est in ima pp nimia caritate sua
qua dilexit nos cum essemus mortui peti
cominii 2c.

Qua bruis stadiuz p humilitate vt bre
uis volatilis apis 2c vt sup.

Qua mel portat ore p mnoiu dulce
vt Ruth dul f m. clo t. b vi. Verba vite
eterne habes dicit ei petrus.

Qua aculeuz habz in cauda pp iustitia
qm exercebit iudicio qd erit in fine iudi
cium dicens Ite maledicti 2c Ar xx.

Qua pta iuctu pabulum cerazi vt dicit esa
de eo fuoz lacte pastus 2c

Qua sedula arta opus suuz vt dicit
Exibit homo ad opus suuz 2c Homo Deus
opus ma redemptio ad qd exit missus in
carnatione vt dic Io. xvi. Exui apre 2
venit in mundum Opus ma suuz ad qd
nemo alius sufficiebat 2 qua ad ipm spectat
ut redemptio genis humani.

Qua mellificauit alius qm nobis apicul
sus attulit mel diuinitatis sue clausu
ra humanitatis sue.

Qua sexangulam fac domu sua dum
illis gram intendi oz 2 quia sensus qe
in habitat dignat.

Qua mundi. Non em insidet floribus
aut floribus fetentibus et de spina dicit
Cap. i. Non habitabit in corpore subdito
floribus pecatis em c. ii. Peccatis.
Qui placit inter lilia.

Aliquis Qua exultauit gyras adeuni
d viam mandatoz suis.

Gubitus qa pauperz manifeste in domo
qm sexangulam fuit.

Qua buxum colit frutices sic plantule
semp virentes fidem 2 iuste sa
dei. Ps in solitis paruinaz laudem
passidiam oz onem p pusilla minimi
hospitacem 2 hyd 2 inquirentes etiam
viroz Iob xxxix de onagro virenia q
qz perquirit.

Qua cellam habitat latuit em qd i cella
vti virginalis ix mensibus latet ecia
mecella scriptura ii.

Qua crucibus lignis suspendit opus
suum vt sup. Adhoc cum ligno cruc in
sedit vt melius sui gaudet fruit qui fuit
redemptio genis humani. Cera designat
corpa mcl diab.

Qua vrendens domuala sua i humi
gsta qa sit qm iusti petrat tenui sibilo
gessionis et oroms venerat ipse em
sibilo aure tenuis dicit esse dns iii. Re
Qua delonge sentire dicit odorez Cin
rose 2 xpus de celo odorem azure vn
ipa dicit 2c i. Cum esset rex in accubitu
suo Nardus ma de o s. fragrauit 2 pig
nax qerit iudicio qm resumet dou
leuz suuz Deus eius sap. v. Aspera
ua plene mittent gradines.

Depugna eiq contra trepidos Apo ii. pug
nabo cum eis in gladio oris mei qd erit
qm dicturi 2c Ite maledicti 2c. Pugnat
etiam in vestris i hereticis qui dicti sunt
silentium apre 2 cum apibq exuncis sz illi
hereticis qui baptisma susceperunt 2 cu
apibq odosis i. illis fidelibq qui non
sicut opa fidem pfessi sunt 2 qui i mu
cum gram di recipiunt.

Vitis. Oliua. Tubus. Cedrus. qq. pal
ma. Cypressus.
Libanus 2 platanus. Vnamomum.
Arbiza. Boza xq.
Gallinus / Vngula / Gutta / et hal
samus / et therebinthus /
Arbor / seu lignum / virgulta / vir:
Malus / granatum / / ficus / vngu
nel punicus / ficus / amygdal.
Azoz. Cydromoz. Abiesti / Galia
Oleaster /
Pinus / Castanea / laurus quer
cus / et ulmus /

Arbus conclusus
soror mea sponsa 2c
Qm corpo gelus
multe solent ar
boues 2 maxime
fructifere arbores
repperiri. Vidud
c. de arboribus hmg
oriri et. Sed dic Salon plantauit vineas
fecit ortos 2 pomeria 2 fecit ea cuiq
generis arboribus 2c Aprica signat
ortus sive pomerium dm. Sicut mau
sapie omni arbore genere i omnia vite
quia videlz arbozz nomina pssuppsi
tes versus facile poterit memorie
tis aura commendari.

Vitis dicit vitis vino ipa p no
mat vitem et. xxv
dicens Ego qm vitis fruc
tificauit sua odore i fm
f. hy. 2 h. Nota q quid codices habe
bozis si litera correcta hz honoris.
Possunt autem hec verba sic exponi
de sapia vt dicat Ego fructificauit
fructificando dedi suauitatem odoris
i. doctrina suauem 2 odorifera suauitas
enim retinuit Io vi. Domine
ad quem ibimus dicit petri verba vite
eterne habes Odor attrahit Ysa. v. Post
ascendamus 2c Vel sic fructificauit i
fructificando dedi suauitatem odoris
i. suauitatem doctrine procedentes ex ore
Quasi vite ego in meo fructificandi qm
fructifico ego Quasi vite que aqua
putrefacta quinti i vmu et sapia ul
xpus ul doctrina fructificat cum alia
more voluptatis querit vmu amicis
qd letificat homines qud. ix. et gimmat
virgines Zach. ix Domino erat apm

legis mutauit i vmu euangelij qd signifi
cat ie p y i mipoijs Et flores mei
i virtutes scorum que ante pcedunt st fructus
iam habitis impuritas quia virtuosus est
delectatio et iocunditas ul' suauitas q
sic amere pri xv Genera mens ꝛc
Odoris ire quia alios attrahit per
vt virtua virtuta i honestat mspe honestas
em status e seu stabilitas honoris qui nunc
habet mspe quia nunc filij di sumus i p
my Vel fructus honoris sunt virtutes q
merent honorari i quia st fructus hone
stat i plem honestate

Exaura sic Ego qi vitis sm
hoc ostendit ipa q plenitudo
sua redundauit ad alios per
lectionis i studij Confundabat
em omna verba ꝛc luc y Verba em an
gelorum pastorum i Symeonis qs fecerat cum
verbis legis nec potuit mater verbi vm
ignorare tractu Ego qi vitis f sua odo
Odor pot dici lex qua nares spiritales
delectabat spiritali intellectu i cuiq ostu
erit in odoramentis

Suauitas odoris e suauitas euangelii
ait xx Iucundi em mei sua e ꝛc Odoris
dic qualit non addiscendo suauis ul' hi
mplo intelligit lex cuiq intiora suauia
exteriora gratia minuit Inuitte dm
aqua sit vmu i bta vtpo legendo i legit
i spiritus fiat fructus euangelij Sdo dic
tpo legendo i legit i spiritus fructificauit
i fructus sta qui fructus e finis legis
Et ho qi vitis mutando durica i nisi pi
ditate legis in suauitatem i dulcedine euan
gelij spondendo st fructus mentis fructus
veritatis fiunt em fortis muli q turnc q
tempsit uoluens vetustate gra legem
que steriles maledicit i contemnens mu
dum q legem q spalia pmittit Et eram
fiunt sup legem que nemine adpfecit dux
heb vii flores sunt sententiae euangelij
que tempe ver i gre emanauit dept
scptus veteris testamenti q clausi erat
tempe hyemis i leff pri xxvij apta
st pdata ꝛc Tales sententiae st flores
eiq vsum spiritalem i fructus affectus
reflocendo ait vi Venite adme ꝛc vsi
reficiam nos Fiunt aut fructus honoris
quia dicunt interiora iuuenia i honesta
t quia docent exteriora Mulier
dic Aura Ego qi vit fruc s od i suauis
odorem sed gustatoris i opinionis am
iocunditate mentis que designat mymo
sen i vitte iudic ix Et flores mei i fruc
tus virtutes st viola humilitatis rosa caritatis
lilium virginitatis sunt fructus honoris i hones
quia imitatores meos mihi ostendi
reficiant spiritali i saginant i to fructus vl'
sic flores mei idest decor honestae quer
satione i fragrantia bone opinionis st
fructus ho i ho quia ipos spiranti i reficiant
qui a bipis exprimunt Vel fructus pot
est gentium tag vt sit sensus flores mei
fructus i qui pcedunt i pituit esse fruc
tus vite etne vt sint bono i hon oblata
tum Vel fructus odoris alia lira q alli
cit adiuuandi pq me cp pz in adolescentu
lis que refertur hymg fructibus i illecte hy
odoribus dicit si Turrem ro vm t ꝛc i
Vel sic fructificauit s o i odorem suauissi
mum celesti sponsi quo illu attrahi adme
detelo Odorem illuz attraxit suauitas
retinuit ci i Dum essi rex ꝛc Vel fruc
tificauit sua gsic quo adme i odorem
sed opinionis quo adpriuum Vel sic
Maria hic dicit se fructificasse sic vitis
fructificat suauitate odoris q sic sine
lesione virus pcedit a bea odoris suauis
i id odor longe latere diffundit sic de
vgine sine lesione pudoris pcessit filius
di cuius dulcis opinio replet mundum luc
my Fama exiit pmuisam rationem de
illo Et bn xi di fructus i suauitas odoris
cuiq suauitas mo in via sentit vt odor
si impia gustabit vt fructus i pferte si
porabit vnde impsna eiq videt dicisse
iob ix Dies mei transierunt quasi naues
poma portantes Nuc s na poma pri
nagin pomor odore tuo diffundit
si gustum saporis non turbiunt Sic nos
dm primate huiq seculi tuo suauissimo odore
quid diuine dulcedinis quadam exili
gtempla ore sentimus Ez qn fuit adfacie
dm videbimus tunc diuina dulcedine
fruem plene cpsu Et nota q dic fruc
tificauit s od i ieb em odorifa i odorem a
se emittit i odorem mspe plurimum re
tinet Sic bta virgo emisit suauitatem
odoris fructus sui qui apis pducen
do quem tamen excellent mspe retinuit
Manusit quid inca sedm diuinitatem qui
exea pdiit sedm humanitatem

Egnit Et flores mei fructus
ho i ho Aura le verbu flores
fructus flos solet pcedere fructu
fructus sapui Quid e ergo qd
dicit flores mei fructus qi in vmo institui
Notand adhoc q in alys mulieribus pri con
cepto pueritiae pius format pri aliqn
tulum tempus ante infundit Et sic cresce
do morat puer in vtero matris donec ve
nit tempus nascendi Ez non ita factus
e in bta virgine quia statim ad hac voce
Ecce ancilla dni fiat mihi ꝛc Concepta e vi ple
homo incarne i ante ita tn q tnc lineamenta
corpis humanis visi di discerni
non possunt Et sic ipa fructus concepit
cum flore vt flos adsceptionem fructus ad
perfectam humanitatem referat Et id ipa
dicit flores mei fructus Et vnde fructus
statim subiecit honoris i honestat Vno
opo curnis magnificio e erubescabile si
gnificio dampnale vnde Elizabeth cepto
primo occultabat se mensibus quinq luc
i Et parta sui erubescebat etatem ut dic
ibi glo ne inscientiae vacasse libidini
viderent Nuc st libido ena magnitu
non dei excedi in iuuentute i ꝛc plus
vii Ezij xvij Cum sacerdos incaueret cepto

tu

nota bij hac

nota

Et pro qm̄ semni 2 do⁹ meus vetulo e volup
tati oppam dabo // fructy ergo bte vgnis.
fruit honoris. qua sine rubore murmoral'
copulationib. 2 honestat⁹. qua sine culpa
alicuio carnalis gmixtionis Vel v⁹ flos
azaric fructy e honoris 2 honestatis qua
abipo 2 ppm toty honor mūdi 2 tota hone:
stas mozz. Similiter flores mei fructy
ho 2 ho. Dolm̄ dicat de illo fructu qui
legitimo quem ptulit qi vitos subiugit
defructu progaturaz meritozz 2 pmozz
quos fructy multip⁹ flozz varietas cer
timant. Dicit ergo flores mei fecerunt
fructy odoris p quos sty boniz odorem
diffundo 2 honestat⁹ i hymdynae 2 opu
lentiae Nam honestas dicit opulentia
est. xy. facile est mouel' di subito honestae
pauperem Et paulo ante Dauptas 2 hone:
stas adeo sunt. Vel ido dicit, flores mei
fructy. qua opa bona facta mpnty exeiq
dilectione erumpencia. flores quid mo
sunt quozz fructy vita eterna. // Item
Notand q; ibi hic vitte ul' vinea mple:
tur e illud ysa. v. Vinea facta e dilto
meorum filio olei 2 sepuit eam 2 lapi:
des elegit exea 2 planetauit vineam
electam 2 edificauit turm in medio eiq et
torculat extruxit ea Quod aut sepuit
2 expectauit vt faciat vuas 2 fecit lm
bruscas 2 cetera que sequnt hoc no pot
bte vgnis quenire. Item illud ibi. y. di
ci adno Ego plantaui te vineam electam
omne semen vez Ex q sequit non pot
exponi de ea adiciam Ipsiae tn pot di
ci q sic filius multe pocasionez posity
e mruna sic 2 ipa iudis moredulis q
uersa e tamaritie pocasione no pam.
Vino plantabat in sua concepione ysa. v.
plantauit vineam electam Sil'ter ibi. y. pla
tata aut fuit i moribo Samarie ibi xxxi
sd e nemmeda esse Samaria interpretat
custodia 2 significat ecclam q custodit
xpianos Ex sic mons supemmiz omn
sto adcustodiendos fideles esse Item Sa
maria sntp custos dni ul' quia dno q
ipa vere custodiunt dnm sibi vni dicit
Tenui eum n dimittam ci. y. Custodiunt
eam si dno dicens ci. y. dilecty meo m
2 ego illi Item ci. vy. Ego dilecto meo 2
adme qusio eius ppa eaz Prabz suis q
uerunt nos dno di fructus pruq abeo ppty
si tamen pemtentes dimisso peto q fugerq
adeam plantabat aut in suis radiabz
i mantquis pribz vni mys plantasti
radices eius 2 implenit terram Et bn di
mpleuit qua nobis attulit plenitudinem
omis bem i xpm qui e sufficien omniz
sic di. i. cor. xv. Et ni eiq natum⁹ mept
tempy plenitudinis de quo bet adpal' imp
Et adhoc signad' nata e in mense septe
bri qi habet plen fructuu.
Lapidibz purgabat 2 malis herbis sur
crescentibz in sua sanctitate ysa. v. lapi
des elegit ex ea 2 tunc ppric fuit ipsa
vinea electa 2 omne semen vez si. y. per

lapides eam 2 herbas nocuas possunt
designari tam originale pecm quam sp
mes 2 totaliter peccati.
Spiritali radicabat in ill' antiqs prudo
vbertum ipoz imitatione sic ei preceptum
fuit a dno in electis meis mite radi
ces fundabitur fides 2 obedientia in
ysaac spes 2 patia in iacob caritas in
dauid humilitas Hec st spiritales
radices azaric.
Deradice exstirpabat in sua natiuitate qui
videlz incepit exterio pullulare qui
est dicit vetta deradice yesse 2c
Ne tam vsabat omni modestia 2 simpli
tate insanie Qd 2 adhuc fuit solliciti de pro
salute qui sunt tra
Crescebat 2 augmentabat cotidiana me
lioratione vnde eze. xvii. Cum transpla
tauit i vineam laudem humili statura
restrictibz ramis eius adeam Et ra
dices eius subtilia erunt facta e vinea
2 fructificauit in palmitez 2 emisit pa
lmes sed eam circa dicit Ecq in apo
tropho demsuncia eius erat eam constrig
2 i mobil' et que cotidie melior 2 melio
r bisiret Crescunt aut sp de virtu
tem 2 qi p sfectae fiunt magnitudinis qui
dictuz est ei Nuc gratie d. t. 2c
Vili 2 temni distoloti 2 ei pauz adhenti
cortice instrui vitiis tegebat insui ex
horis habitu qualit. Non em credit hu
brusse mutatoria no prosa non bn to
lerata si magis ex filij fiusse pannosa
quem natuz in voluit vlibz pannoso
lue. y. Veri etem sil'e q si inferiores
pannos induisse in ipis ul' exipis liben
tissime filiu i voluisse Quem videl
filiu nullang apostata 2 cti irrisores
appellauint pxa Cullulau pmoqiz
Certum e aut q qualisdiqz fuit hirus
eius extior nulla dilectione nulla volup
tate nulla gliatione eid adherebat Ec
dat etem cum esset magna ypocrisis pr
cipem esse qniqz dicuiu mulieribz
Non sit extio capillatura aut aurum
auri aut indumenti vestimentoz cultus
2c. i. pe. iy. Cauebat enaz dicere spi
entes investitu ne gloriet' vnq ex
pij Item i. thy y. Non mozz rudy
pozectis arbusculis diligenq 2 pas
assidue excolebat vnq tinctat opione
Spales eaa eius cultores sunt instruc
dilma filij Capia Spis ca disciplina
Apomio angelica yzia diligentia pa
tris 2 matris doctrina Thy. Lucerv sulty
deorto vbi ortu sepultu.
Dastmalat Emulus 2 cursmadi in
pmissione vnde di. x. mebrasti 2 mul
tiplicasti locupletaist eam i multiplic lo
cupletasti ysa. xy. Vinam pastinaui
Vitalat omnimode sup Bomo. c.
Flutab acorde ipiq membra 2 sensibz
restaione ci y Temply putationib ad
uent Concludebat dextrissima qisi
tione vn angelq i venit eum igeldui

luc. 4. Quere declaure orti vsu primo
2 huic vinee poterit adaptare.

Effodiebat vere paupertatis 2 humilitatis
dilectione humilitas enim profundauit me
tem eius vt capax fieret tocius bonitatis
Pauptatis amor exclusit alia appetitu
tocius firmitatis. Et vtraque hec virtus fecit
eam capitis tocius diuine largitatis de qua
dicit Psal. 1. Omne datum optimum ꝛc. Et
quia non tm semel sed eciam bis vel ter
fodit vinea multiplicem fossam et hec vitis
pro passionem impassionis feruore ei eius
adam gladius filii prisiuz. Cum vidz ipa
contemplante fodierunt eius manus
et pedes filii ligneis clauis 2 cum mu
crone dicit lancee item et in visceribus eius vn
dia post quam fossa et vitis ista
Primo cum euz tetiz cesum 2 illusiz in
doluit. Secundo cum euz suspensiz 2 crucifixu
genuit. Tertio cum ipm emisisset spm
deploraut. Non enim sic dicit Totus vi
dere potuit filium crucifixum sine affectu
matrili doloris 2 si speraret resurrectuum
et suspiraturuz.

Propagabat 2 extendebat manus mit
tens ad foras quasi vitis cum inse ex
plicata et humilis in latum extensa vel in
altum porrecta plica 2 sublimis sed
deinde post illud expoim. Extendit pal
mites suos i. ramos vinifera 2 exempla
vsque ad mare i. vsque adversitates in pia
libz amaritudine.

Milites primare sicuti illi qui bent
amaritudine diuersis deprecis suis
veri eius parentes qui tribulationes
mar. i. tribulationes mundi qui lac sug
gunt. deut. xxxiij. Perfluime stz ior
danem omnes illi qui solliciti sunt fluere
vel transire tinctionem baptismalem
et qui vere se humiliant coram dno 2 ve
rat. gsistendo se iudicant sine simulatione
Iordane cum baptisato et do 2 iordanis
interpretatur humilis descensio vel eius iudi
cij. Talibus extendit vero vinifera sua vis
audire gaudia eius. Et in multe exor
bitam m. d. om. g. Nunquam enim cessat p
pagari 2 dilatari eius qui quedam gaudia
et exo eius virginitate similatio eiz iaz
non sit numeri adolescentula 2 Tenus
odore aromatiz. Vel etia qui quidam eius
propagatio i. eius nomen 2 honore etiam 2 in
finita gstructio seu vinifiorum suorum coru
scatio. De potestate eius inpis. Opuit mon
tes i. sedes umbra eius i. arbusta eius ce
dros dei i. angelos. Vel sic opuit montes
umbra eius i. altissimos i. virtutibus su
pauit inequalibz virtute 2 arbusta eius
i. exaltamenta cedros di i. fortes in bona
operatione 2 aromatibus sua opinione et
quasi similiz profunde radicatus humilitate
fide 2 caritate qua non est inuenta similis
illi ꝛc. xlvij. Ita elevatur ingressu ce
lestiz contemplatione dicens illud Iob vij.
Suspendium elegit ala mea 2 Sap. xvij.
Celos attingebat stans in ira stem sede

bat solitaria 2 tacebat 2 levabat se sup
se. Thren. iij. Et ro vere dicere potest cum
apo ayca quia mel et adph. iij.

Diligentissime gsiebat ad tinitate qui
dicit de ea subappellatione vinee Ysa. xxvij.
Nocte ac die fuo eam indignatio non est
in. Secundum eam a angel. vn dicit ei
pis Angel. suis mandauit de te vt c. t.
deo di. de ea ꝛc. vij. Vinea fuit pacifica
tradidit eam custodibus ꝛc. Prempu vo
custodes illa Gabriel 2 solamen. Nic
tytulo de ortu gclu. vbi ortus di. custoditur
vsu sed 2 adapta huic vinee. Et nota q
principi qi quiq; mois vinea destruit. De
molitiem inulpecula 2. i. primo motuiz
furtiue irrupentiu vn ꝛc. 4. Capite nob
inulpes q dmoliuit vineas nam vinea
ira floruit. Item pfundatioz aqz q de
signat copia templiu. Item pfundinem
qui designat luxuria. Perfectiadiu qd
amaricidam nebulam q signi sicut scria
Primo pfuata et pfomit extinctioz. Secundo
pprumpitur. Tertio pfunditate. Quarto
plurtitatez. Quinto pfunditate. Visi
tabatur in angelica missione sedm qd
oratur pis. Respice de celo 2 vide 2 visita
vineam istam. Et pfice eam qm planta
uit dextera tua i. filiu tuu vel pprica tua.
Tunc am visitauit eam Gabriel dicit ei
in castidem vn missus et Gabriel angelo
adazaram ꝛc. Visitauit eam coelum suu
i. filius di qui et sapia pris vnde paulo
pis subiungit. Nuc qm ple. d. t. Nec plu
tuc vno tamen adiem carissima iugit
adeam respiciebat dis vnde dic ꝛc. vij.
Vinea mea coram me et spam eam do
semp tuisit 2 oculi eius mea sed a principio
anni vsque ad finem deut. xi. dextera pmissio
figura vite vetis.

Multitudine foliorum decorabat in vbiorum
sententiositate. Quare tylo deub eius
florida describebat in euangelica narra
tione. Quasi flore lilij pad virginitatis
vn ayssius et Gabriel angelo ad ma
nitatez gallilee cui nomen nazareth
ad mepte flos adventum. Ecce flos lilij
Et nota q flos vitis alys floribus et sub
talior delicatior 2 rarior 2 odo gratior
et gratiosior. Hic et flos virginitatis qui
quanto et mtis rarior tanto do 2 angel.
gratior 2 gratiosior vn ay. xix. Cum pot
tape tapiat flos etiam hq vitis 2 fructu
pitur xpus dominus et vn ipa dicit. Flo
res mei fruc. ho 2 ho ꝛc vt sup.

Inpugnata endebat mgtiz plenitudine
vn duc etia plena ꝛc. Et paulo pg in
venisti gratiam apd deum ꝛc.

Pavillabat in mira assoatione vnde
dis terrim qi pavilla ad substentand
te sed di. ꝛc. vij. In mya se dilectissimi
filiuz eius di qui virtus pris et fide me
diante cepit 2 tuc impleta et pmissio
pris qui pmisit de filio ysa. xxxij. Si
gnum illiuz pavilluz in loco fidei i. in
corde Maria et in vtero eius filio etia in

per passione pavillata fuit hec vitis qui
vz botry eius pavillo crucis affigebat
2 ipsa stabat mixta cruci mente affecta af:
fixa pavillo crucis cum filio 2 h° p figura:
tiz fleebat Num xiij. Imbotro quem por:
tauerunt pp figuratiz mucete i. mariae
duo viri i duo testamenta Item idem p
figuratiz fiat Num xxj. Inserpente eneo
certo mpalo que cu respicerent pausi af:
penaliz sanabant.

Pavillo suo collegabat qi quibz vmum
bz que dicit capoli acapiendo arbores
ul' vmam sue vmanuli fide spe 2 caritate
que e vniculu p fectonis Col' iij. Et sit
deorde puro de ffida bona de fide non ficta
i. thy i. fides em spes 2 caritas triplex est
funiculus qui difficile rumpit. Eccle iiij.
qi dicit illd ce iij. Tenui eu n dimittam st
illud in adiuuit do bonii 2c Quia sic
dit ubi glo. Nemine permittet deus cadere
qui adherebat vero amore pp hoc dicebat
filio Tenuisti manu dextam mea 2c Cir
tyl° de statute eius.

Quasi pavillus elevata ostendebat qn
subiuncta e in salutatione Benedicta tu
in mlieribz i. sup omnes mlieres sic glo
sat Lerr° Et tunc impleti e q dicit pdic
at pr ezc xvij. Et altitui lignii tuile 2c
Vitis em ipsa adtiam cadit si mediante
pavillo sursuz ascendit Ri em intram
plinitate cadebat qn anglo iudebat
Ecce an do. Dextrum aut pavillus se ele
natum ondebat qn dicitur Botrum me
dicent omnes et Quia f. mi m q p e.

Odorifera demonstrant mugmurate p
fessione qn dixit Quomo fiet istud qm
viz non cgo. Odor eius vegmitas Et ad
huc mlyc odore crut p cam adolescentule
Quomo odor vitis fugat spentes pe
nenies paulo m fra.

Celestis ore ul' plinia secundu i spo sa
sticione Vn Eps sb sine it 2c
Quasi a feruore immo presedulat
Unde vtq altissi obum t' hor quor tres
ul' triplice expetam Tytulo dep° de tabli
ezti coclusi.

fructus eiz amendabat manglica testi
ficatione vnde q nascet exte sem vo f d
Item c. vij. Vnasset postructi eiz mille
Ri plicabat obedicia largentes.
2 humilatione Vn paulo pz Indit Ecce
an do f mi 2 mlyc verbo cepit 2 tunc
mstar vitis humiliauit se subpahnitz
suo i. filio di quem cognebat Et notaq
vitis pmula prosius 2 foraq reddit vi
nuz et h vitis mynutate sue humilit
attulit illd vnu cp dm letificat 2 hoies
iudic ix. Et de vnte hg vini di. Iohel' ij.
Flaus 2 vinea dederit vnte sua Cum eiz
int omnes arbusculas pasyi i. ecclie fiut
humilior datq e ei ypzam fructq poo
sior Item vitis talis locis 2 petrosis
vbi lz plenitudinez luce 2 feruoris vnu
pfert fortissimu petrosa st firmitas
pace altitudo eminecia qtemplacoms

seu vitte Claritas 2 fernor splis plenado
qgtoms 2 intensio caritat?

Fructq eius arscebat 2 qi maturabat mo
da pfectione vn luc ij. puer aut arscebat
2 confortabat plenus sapia 2 gra di erat
cum illo Et paulo pz Ihesus pficiebat
sapia etate 2 gra apd dm 2 homes Et
botri mabtab 2 plenlando vim quo sapia
2 gra designant Item li vmea ul' botrus
li imdemnabat mfilij gpbensione qn
quedam botrq suus ei tollebat 2 adplu
i. pssbiu crucis deportabat ysa lxj. Qui
abstasus e detta mucetu Vndemaiq 2
fiut apus sic vmea Vel sic botrq mpas
sione Fric vmea qn discipli eiz relicto
eo fugerunt ar xxvj. Tamq botrq ul' di
ua qn gpbensa e vt mariae calcaret
Ido tren i. dic filig depze Vndemauit
me vt locutq e dns mdie furuz sui Item
tren ij. dit filig pri Vite dne 2 sidera
q vndemauis Et note q botrq ste nec
an maturate vndemaiq e n dimissq e
qi aputresce i vite Et hor pdm fuerat
c xxxj. donec tempq venat no vndemi
abut hor e 2 q ipe pdicat io ij. Nondu
venit hora mea Item botrq iste tredu
bat i. pmebat mpssdrig crue mpusice
2 mde expmebat priosuz musti vdep
toms mtz vt filij passioms biberet sing
ne nue meo cassimu. Deut xxxij. Cu
em venat hora illa deq pdicat filigmn
vinu postilanti i mpos io ij. Nondu
vent hora mea qn dicit Nondu vent mea
adtorculat Nudu mdas leuauit se me
calcaneu nec magificauit sup me suppla
tacam Nod tpus e dmdi vinu sanguis
mei adpotand. Item ex hac vite nat e
una mellicia 2 saporis dulcissimi q mag
fellis 2 botri amarissimi 2 q una ac
tam qm qmedetur Adam 2 eua pres
mri vm 2 adhuc obstupescut dentes filioz
c xxxj et Ezc xvij. Qz istiq nuc sapu
Spus se mel dulcis ayste pres plu
qui sibi interpetat tpzalia pamoz que
st q una acba i. tinatura ner apta
tomedend 2 ido dentes filioz i affecta
mnoz obstupescut non sencientes dere
bq put sanacend e. si placuit tedu sp
ritalia bonoz 2 mardescut amoz te
palinz Qz panes calidi i. exemplaroz
qui st ff panes qpoib qua alys debent
qponi mcz tollunt hnc stupore Calidi
quia pcesserut exterioze calorem que
fiert dob tempniente tpzalia 2 tales di
poni maltai cordib i. mano incpte 2 coh
2 hor msabbis i. mquiete mensad 2 sic
stupor dentiuz recedit 2 trepat qustad
gustand qm suauis e dns Apzahere
tua acba fructq e ante tpus 2 significat
cat felicitate qnitem inopulenda et
gaudio iocuditatis tpzaliaz que s felici
tas ex pcessada erat mcto Qz iste qui
dentibz dentes obstupescut qua sens
eis defiat i. mastratione verbi vite
Item i istq uue vmo ul' sanguine lauat

indas s. veri qsitens 2 veri laudabs sto
lam sica 2 pallium Gen xlix Pistola qui
sacio mtior 2 in pallio exterior designat
Item Pontifex presbiter mteroculari cru
cis vt sanguine suo nos poturat vt mstar
pellicum filios suscitaret vt filios aqui
le pascat vt lana mtr qusacmus tnget
Sed dic Teroular talarui solq vsq lxm.
i mteroculari cruc pmisi me calcar q su
ma vt filij i imitatores passionis mee
biberent sanguine mee mar mmusteriae
matre Rua botri eiq ul'vinu i vd dm
s. prem letificat 2 homines Iudic ix Pa
nem significat psalmum Gen xlv q pepit
vsqd s. xm qu e rsq nc 2 claudiuz.
Humilis statuit Sic satis affligtuz est
sup. Cito fiet fructiz vnde cta xmy.
annu credit qe pissi vn Salon pu
xxx Quam viri i cadolestendula i mv
dme uuecla dicat se ignorare.
Flexibil' sbedia quo dxxii 2 pietate q
adprimu quia mr nne vn et sepissi
me mscriptura appat vnde q valde
placabilis e Sed appellat vsid' vittem
arbore lenta i flexibilem.
Flagella fiat adiberand demones qp
vtq di 2 ptis mipa e plenare debella
di expugnadi 2 exterminadi pnobiaeri
ab ptates vsq xxvm flagellu i vn
dans tum tisserit certis di ingulatoz
fugit em assue i dya'q hac vcta poussq
Odit fumi i pctm 2 tpalia Ysa xxx
qua tpalia i pmitai noluit ev filij
mag diligens sanctitatem.
Odit cupidos i luxuriosos sentes 2 ab
hominables qui sicut ei qi malu ador
q mito vgmi qm pma uouit dig fuit
sape saluatore.
Odit vepres i peta que pmcfuit aiam
et cruentant.
Diligit montes i scos 2 ibi melig crescit
s. sunt petrosi i sic xm fundati 2 lumino
si apsle iustice 2 ferventes caritate pn
no locis solet uitis psuere vnu optimum
i dic tlig magnaz devotem.
Prchsa fuit lacrimis qn vlnerata e vsq
ador mfilij passione Tunc em pscidebat
qn flentiz 2 clapis clauis 2 lancea filij
madebat qui e vitis vera
Medulloza e lignis uscti pietate matne
sic mfia dicitur decedro.
Umbra gratissima mstrat ei sit valde
lata i volys que adin platanu Et dehac
obumbratione di Michee iv. Sedebit
vir subt vinea sua i requiescet 2 sonuz
erit pptestamen bte vginis que data e
virtuos agentibus nptantes 2 refrige
riuz Et hoc designatiz e i Mich xmy.
vbi dicit qd mtpre Symonis fedit vnq
quisq subvitte sua 2 subficulnea sua n
erat qui eos deterreat Sermon obedies
vd dns e Item dehac obumbratione dicit
xmy. ptrahet s. fiunt 4 iure subtersime
illig aferiore 2 mgtia illig requiescet
Olia iure ima eius vnde Osee mfine

Erit qi dina gtia eius Oliua em signi
ficat imam. De obumbratione aparie Ter
ly do decorto vsu ix 2 tytulo qd ipa dr tab
nacli Et xxmy ca qre deptestione eius
in vmbra eiaz i imitatione 4 iure vita
te aie vnde dr ei sic filio hrn my spum
pratua vinemq igen
Pontifex suo sanctios cibat qr spuale
esurientiu fructu qi pepit plena e re
fectio Sed deiior fructu dicit fidelis aia
cry fructu eius s. aparie dulcis quitt
Sanguine uue sue sicentes
potat qui s. sanguis veri e potu
Eos qui sam st multimode delectat ado
re vnore respectu 2 gustu pastu 2 potu
vmbra protestione abscansione apedica
2 pstigero 2 multis alys modis quos
lingua non sufficit enarare.
Fessos 2 languidos solat 2 recreat Nam
adhn operiu fastiditos vstigat.
Operios suos 2 cultores vtiuz subste
tat pcram mputi ß ipos vita suta
lacrissime exhibebit Et notaq mhac
vite tot st apagines quot tapeta vn
tures Imitatores humilit eiq operant
Tpagine humilitat imitatores me eiq
mpagine pietat Et sic assig d'alys.
Odit flos suos spentes 2 venenati
ficat flores aparie principales vgm
paupertas humilis 2 bnis huig triplic
floris fugat 2 exterminat aura a suis
amatoribq verbo 2 ev 2 subsidio trip
gteng spenciu qd tangit 4 vsus Deut
xmy vbi exprimit pld iudaico q eu do
asperitatibq liberaff dicens. Ductor tuus
fui mpdiutudie magna atz tribli mqua
erat serpens flatu aduzens 2 scorpio
2 dipsas 2 mille oio aque Solitudo magz
2 horribilis mudq qui dr solitudo magna
pp magnu defectiz vtutu 2 honoz opm
horribil pp horrore vicioz Sinquo e spes
flatu aduzens s. regulq qui aues uola
tes flatu suo deiat 2 occidit. hec e st bia
que uuos iustos volantes pennis vtutu
2 celestia qtemplantes. spuale sepe mt
fiat 2 deiat mnifmiz Scorpio capite
blandiens st cauda pmcgens luxuria e
cuig delectatio blandit mulpa. ß pmcgz
tpena 2 dr scorpig qi sine cordis pietate
Dipsas q alio noie dr situla qr quos pugnat
siti mtfiat mplacabilis e auaricia qua
i hac solitudine mille st omo aque que
mentes auari valeant saciare. Flores
qd aurie vitis hs tagenoia spenouz
extmguit e eiciut. humilis spm superbie.
virginitas luxuriaz. paupertas 2 tenoz
gtempta auariciaz / Odor ergo nectareus
huig vitis i qualis opimo virginee vti
tudinis et omnode eius vtutis mhys
qui i eius currit odoribq firmgit sup
bia sistit luxuria fugat auaricia 2
qualis pestis omniz suffocat vicioz.
Item apus vitis vnde dic Io xv Ego
sum vitis vera 2 pr meq agricola e Et
paulo pq Ego sum vitis vos palmites

et ¶ In hac verborum serie quod deus pr agricola
dicit quod homo viti sim humanitatis qui ipse
agricola secundum divinitatem Cuius vitis sim
guli palmites singuli sunt ecce fideles. Di
cit deus pr agricola propilitudine. Agricola
enim mane surgit operariis quibus eos in
vineam mittat et eis in vespere primum red
dit Et deus pr et pr familias qui sic di
cit xx. Exiit primo mane hora tertia vi. et
xi. quibus operariis in vineam suam et sicut
reddidit eis primum Item agricola vineam
plantat et sepit et exclaxa lapides elicit
in ea turrim edificat Torcular extruit
et omnium patienter expectat. hoc totum legit
ysa. v. Sic vineam facta est dilecto et sepivit
illam et lapides elicit exulla et plantavit
vineam electam et edificavit turrim in medio
eius et torcular extruxit in ea et expectavit
ut faciat vinea et fecit lambruscas Sed
hoc mystice significat insita diuina Ite
Agricola palmites infructuosos tollit et in
ignem iacit fructuosos purgat ut uberius
fructificent et hoc modo opitur deus pr sic
mundum euangelio rexit Est quod deus pr agri
cola podatis rombus.

vinea sol' vera

Ipse secundum humanitatem vt hic Ego sum vitis
vera vinea. Unde est xxmus Ego Vera
qui vitis fruc sua dedo.
Electi de synagoga vnde ie et Ego plantavi
te vineam electam omne semen verum Ite
trophi de synagoga vnde ibidem Quomodo versa
est in amaritudinem vinea aliena.
Electi de gentibus vnde pos Ag Respice de celo
et vide et visita vineam istam.
Omnium sal' extra vnde act xx. Qui exiit primo
mane conducere operarios in vineam suam.
Ruchibus fidelis anima. Vnde sponsa intrat sponsum
et ait. dicens Anime surgamus ad vinea
ab infidelibus animas excolendas. Multas
alias vinee significationes reperiuntur in
scripturis. Ego sum vitis vera Non
solum autem si autem vera appellat se dns ad
differam illa vitis mendacis et pessime
synagoge vel omnibus peccatoribus anime
quas expectavit vt faciat vinas et fecit la
bruscas. ¶ Quia arbor humillima
quia instar vitis humiliavit se qui sub
palmitibus suis id est pedibus lauit eis pe
des Joh xiii. quia non venit ministri si
ministrare luc 22 act 20.

xpus vitis

Quia sicut vitis vitis subministrat palmi
tibus quia ipse est vita Jo. xiiii. qui nec
vinea vel fructus fieri possunt nisi man
serint in vite Jo. xv. Ideo ipse dicit vitis qui
in tenes palmites vel qui vitis tenes pal
mites Dicit et vitis vera quia palmites
manentes in hac vite impossibile est sterilis
esse Si ergo sterilis est alterna operatione satis
quod non manes in vite Et nota quod dicit Ego
sum via vitis et vita Via qua ascitur per
vite ascendit humor ad palmites Veri
tas quod primet ad hoc quod dicit Ego sum vi
tis vera vita ut sup
Quia in hyeme defoliantur arbores sic et xpus in passione spem vel decorem
visibile non habuit ysa liii. Quia tunc absen
dit fuit vultus eius et despectus unde nec
reputatus est.
Quia in estate omnis arbor sprenosissima
sic et xpus in resurrectione et deinceps.
Cum dns regnauit decorem induti est
et reflorui caro mea ps xcii.
Quia sicut palmes per se nec ullum
nisi adiunctum sic nec xiang per se aeq
mortale nisi vt sit in terra celestis regnis
in terra cum eis xv Si homo qd fiet de lig
no vitis ex omnibus lignis nemorum Assimi
nit ligna silvarum recta multa
Quia quicquid habet suis palmitibus et
nil accipit a beis vnde ibi dicit mt h
Ego sum ipse totum nobis dans nil aliud ri
dicens Bonum enim non egent
Job xxii. Quid prodest deo si iustus fuis re.
Quia sine ipso non facimus fructum Jo xv.
Sine me nichil potest facere.
Quia sicut mediante aqua vinum
sic fiat ad libitum in purificatione Jo ii. Spe
et mutat aqua carnal' sapiens in vinum spiritual'
intellectum. Amutabit cum aqua tribula
tionis et penis miserie in vinum iocundi
et etiam letitie vinum veteris assueti sed in mag
nificentia regiam in suis mysteriis dabit
vinum perpetuum et hymnidus est ii.
Quia sicut denuo unum sic de explanatione pen
vis qui subsistit vinum qui fiat in altari.
plantata fuit in terra cultione sicut enim duce
summit surculum et plantat et fit vitis sic
in nos subtilis in meditatione de denudissima
caene scissime virginis gracie que dicit
Ego qui vitis fui o mam celestis sapie
dencia et porro de qua operatione fuis sa m
effabili et super omnes humanum intellectum
firmata est cum xpo et sic denuo facta est
alia vitis Cum vinum cum fuit et hic bin
Crevit in virtutem puerile vnde luc ii. Puer
proficiebat sapientia et gratia apud deum
fundit in predicatione et homines.
Vnde luc iii. Admirabant omnes in sub gratia
predicat doce ipsum.
Odorem dedit in fame sue dilatione vnde
luc iii. Diminutabitur fama de illo in
ne locum regionis et.
Odore suavitatis fugiunt demones expul
sione. vnde luc iii. Exibant demonia a
Exterminata fuit in blas. Cum dicit et
plexemia et flore testui actione sicut
act xxvi. Exterminata est in blasphemia et vn
act xxii. de stirpe huius lapidabit pater
Dilectata in humilia xpi admor. Unde
phil ii. xpus humiliavit semetipsum fa
ctus est pro ob obe usq ad mort.
Dilectata in crucifixione. Unde spe signi
ficatur et per serpente eneu erectum in
palo. Num xxi
Fossa melancolia afflictione Unde fodierunt
manus meas et pedes meos ps xxi.
Irrigata in sanguinis effusione vnde
xxii. Effusus est sanguis eorum super
menta mea et.
Odorem et dedit in passione qui fecit ala

bastro · 1 corpe xpi repleta ē domq 1 ecca
ecclesie vnigen · p xy ·
Floruit in resurrecione vnde refloruit
Caro mea job 21 ·
fructi fert mlitiam qnis redempcione
vn ce vn · Ascendi in pal · 1 mare · 1 applice
dam fructi eiq · 1 homes redeptos ·
Fructus h' nos refert matutina susce
dni p vi · Caro mea vc ē cibq re ·
Putata ē in palmitē · 1 discipulos remissio
ne · ppt h' pdem erat re y · Tempa putā
cōis adueniet ppt xxvi · Tunc discipli
omis relict · zach xiii · percuam pastor · job
vi · Mari mei reresse · sicut job xix · Noti
mei q'a longe recesserunt a me ·
Dorsilata in flagellacione adorhipnam sic ad
palū cpi serpentis aneq erecti ē in palo · Hui
Fossa medulloz q'fixione sic ligo · Ps xi ·
nu · fodierunt manq re · fiant ure aluei
torrentis huiq fossas 2 fossas · nu · 1 · nu · Cop
cuis aliuq torrentis sapre ·
Flevit in sudore 2 adhuc in morte · hc · v ·
sic vmea de plorare ·
Emisit pagines 1 manuu extensione · ps
lxv · Tota die expandi manq meas ad ppm
re · Extendit palmites suos · 1 brachia vsq
admare · 1 latrone amaritudi p pcis 2 q
spinis 1 amaritudine cruc 2 tormēti ·
Floruit in sanctificacione · Vnguentum
flores rosi · nam nic fuit ipe rosa plan
tata in sericho ·
fructi fert in sua emissione · qn emisit spm
qi in re redempcionis p dum ·
Odore serpentes fugit · qua recorda dnice
passionis remedium ē 2 armatura ofra
insultacā cuiqlibz temptacionis vn sp ca
re · Nam carne passo 2 vbi eadem cogitacione
Vmbre refrigerii postrat · Carmam ·
Oni sponsa re y · subumbra illio qm deside
rauiam sedi re 2 mtrem · Gpe ozis mr x
dns captq ē in pcis meis · Cui dixmo sp
umbra tua nuemq 1 cfen re · Subumb
em hq vmec sedi · ē submemoria aruaffri
quiescē vl' subumbra ista delicai ē ipiz
passionez dmam imitari vn acquirit
eterne delicie ·
Famelicis pabulū ministrat vn seq · mat · y ·
Et fructq eius dulcis gutturi meo ·
Sitibundis potū ppinat vnde dr · jo · vi ·
Sanctis meis vere ē potus illis · s · qui sitiunt
infirmis sanitate restituit · Lunam ·
vn mtrem · Cui dixmo umbra tua nuec
Sanos delectat illos · s · qm x · Lmo re ·
exemplo delectant · 1 adhuc ex ·
padmeliora ·
lassatos recreat · quia fastidiosos adhuc opm
d' instigat · Nec solum viti · s · 2 bello
gpugnabit · ipe xpus · sic deo dic sponsa re ·
1 Doctor cpi dilecto meo in re · Tota aut
vineto que dicit · Ego q' vitis · fruc · s · Tu
lit hunc botru · qui pssus mercuiali passio
nis eliquauit vinū nre redempcionis · de
quo torcular dicit dr · ps lxx · torcular
calcaui solus re · Torcular illud passio ē ul'
mors que de xpo expimit atq torcular
sic

vnū aluaeimus · Ez dr · du mercurialis pmic
t pssit ipm torcular · 1 morte decca nobis
vnū expimens mirabile · 1 de morte sua vi
tam nobis dicens sempiternam ·
Copulatoms de quo postq nos vno gpulavio
Corteporams · vn samaritanq · 1 fudit oleu
2 vinū · 1 wlnibo saucati luc x ·
Doctine spualis · vn pub · ix · dicit sapia · Bi
bite vinū q' miscui nobis ·
Inebriae Joandis · de quo pu · xxxi · Inte sycer
mere · 2 vinū hys q' amaro st anio ·
Et hic feliciter · de quo ysa · xxv · faciet dns
exercituz omibq pplis · 1 monte hoc quuuu
pinguū quuuu vindemie pinguū medul
latoz vindemie de feritre // Ego sum vitis
vos palmites · Inhac gliosa vite · s · x · singli
palmites singli st uiri isti qui abipo trahunt
humore gre sic palmites nitinctiz unte
Deliys palmitibq agrue 2 sufficient disse
rit · 1 omelys hq eunigely 2 mgtos 2 ido
que sufficient exposita st subsilendo primo
Ego sum vitis vera · Et hic
gliosissima vite tota ppagata
dst 2 parcata vmea · illa s ·
vmusalis ecca deq dr ysa · v ·
vmea dm saluoth · domo israel
ē · 1 familia omiuz redencū · De hac vmea
ysa · v · vmea facta ē dilecto meo 2 sepuit
ea · 2 lapides elegit ex ea 2 plantauit ea
2 torculū fodit in ea 2 edificauit turm imē
eiq re · Sepuit ea custodia angloz · quia
quilibz fidelis hz angelū adsū custodia
deputatū · lapides elegit · 1 ostendit via
ozz · Torculū cruc xpi mā eliquit sanguine
nre redempcionis de uua corpis sui que
tabuit · 1 cum desidio simmut pulli aquile
· 1 imitatores xpi · Turris inuocato nomis
dni adgm fugit iusti 2 saluat · qm · xxviii ·
Omis qui adsist qmet pabiles hymq
vmec · 2 a xpo vera vite rapit mercedē
Quitq cim bom hemq abipo accepimq qua
onne cibi optimi · 2 one domi pfectiz de
sursuz ē descendens a pte luminū · st de
facto · 1 2 dr mlyor cod · cunicte · Qnic me
manut n' potest facere hec vmea s · certa
pmudū extensa ē 2 vbi mectu erecta · ner
non 2 si ccum extendit palmites suos ·
qui extinctū imxi etim facti st · Et deplem
tudine radicis hymore 2 fecunditate acci
pitur · hs pars vmee ado bm exculta ē · q' no
indiget · vt amplius excolat · Adhanc partem
excolendā que adhuc mtris ē · laborare
dz fidelis quilibz mse 2 malo 2 admmo
mse si mi alio non pot · Ez pti dolor multi
hodie sunt qui hanc vmeaz non colunt mse
nel alys · st destruunt mse ul' alys · Inse p
pua opa · In alys p pnicosa exempla · Hic
st omnes mali prelati 2 omnes mortaliter
peccantes · De quibz dns p ppha dr · ad vi
nea sua venerunt cultores qui destruentes
propter tutelatē lugni absasi · Ire · ez ·
q' non ualz in adignem nec homo pfaq
aberia peccatorez in adignez inferm
Ec · xv · Sic homis q' fiet de ligno vitis ·
Tormento fructificat · s · p · Lucerarerio ·

tice possione permutatim palmites abscisione
Qui dulces i pace dimittit. tuc degenerat nr
fructificat sdo dit dns de vinea sua ysa xxvii
mpho gdiar si cam q d. parcu fert fruc
tuz impsfris immitta ei adusq vt plg fruc
tuz afferat ps. xv. Omnes palmites i me
non ferentes fructuz tollet euz. Et omnes
qui fert fructu purgabit eu pr vt fructu
plus afferat. Et hi apparuerat i cedria prim:
tiua. sna luma 2 quibusdam locis ita grisz
multiplicat vnec. qd insultuas deferunt
2 tunc gbuntur 2 p optime fructificant.
Sola scat vnu. quia sola catholica ecia
tuz suam doctrinam ait vn. Nuqt colligt
de spinis i hetics ul iudeis aut paganis
Ex impiguatione s. spaliuz. Conas re.
detorqt vinuz. i deuocio 2 mdc luxuriat
vnea in palmis. s. clicis 2 monachis et
Iudicata i petris 2 in radio solis. Ly
melig vinuz facit petra pine durcia ser
uos suis. aiter carcitat. hy duo. s. pen
tentes 2 caritate seruentes melig do
cent doctiq vinuz est.
Substentat baculis 2 parillis i sozz ad
uterio. 2 si sit eis colligata erecta te
net. Celestia desidia alligatura st ert
vi. vmula illig alligata salutat.
Et et alia vitis qhbz. s. disipli
nata religio. qua adsuetudinez
vitis ul in hyeme ut arida aut
desperata in estate vo ferre nichil
tenu iocundig aut venustig aut prosig
aut speciosig aut fructuosig venit de
hac dr. ysa v. Vinea dni exercituz domus
israel est. Congrue aut nocte hyemis de
signat misteria vite pnitis. Sic enim in
hyeme breues dies st et magna aeris
tempes. Sic i vita pnia cotidie breues di
es sunt 2 mali. vn job xiv. Homo natus
de mul. b. v t. Ecce dies brumitas replet
ul te miser. Ecce aeris tempes sne
state vo dies clonfant 2 serenat. sic
state fiet sauli magna erit longitudo
diez. Vn maior e dies una tabrys tuis
2c. Et tuc erit luas serenitas qm nulla
turbabit obscitas. Vita erit claustral
mhac hyeme arida vr 2 desperata. fruc
e enim aeris indui. et aridis uesti. Et
qnto hi lita mynti. fruior. tanto retribu
do futura erit gliosior. Vnde st illud ad
hebr xi. vt melioze inuenirent resurr.
onez. dic glo. Cuto magis pdeo quis pa
ti. tanto gliosius coronabit. Temnito
lenda vinea spg e magno labore 2 ste
religionis observatia magno indiget
exercio. Vinea aut ista claudit. Et erora
puta. gpagat. pastinat. epampinat. mea
turris edificat. 2 torcular extruit 2 hy.
Claudit qn vita claustralis regular disci
pline aiscoria minimt. Debet clausura
di. mest. vbi non e sepes diripiet posso
Et claritez qui nulla sepi disciplinc coher
rent. qtqd bni adhuc possident malig
nozz morsu spiritu facile adimit. Item
ex. x. Qui assipl. sepez mordebit eu

coluber. Qui cum disciplinc statu tuisse
diendo pterit. antiqd ei coluber i dyabo
lg malodc sic venenum infundit. Terre
at qd sclarcs qd sine sepe posso diripue
tizat claustralcs qd sepis dissipatur a
colub morsat. vinea igt i vita claus
lis sepit. qn disiplina cstrigat. pp hoc
de claustralibz bene disciplinat. di. i. p
alias. mc. hy sunt sepes hiantez mse
pibz 2 implantationibz qmoratur. Sig
num e aut maxie vrtudie di cu in clau
stro de est disiplina 2 pg sequens au
cys 2 de nombz tragedum diripit posso
vnde dns qmmat vnec stili ysa v. Au
feram sepem eiz 2 erit in diripiez.
Prodit cum ei timor dni mouit. hanc
possione desiderabat pd dicens Config
timore tuo carnes meas i carnalita
te mea vt s no valeat timez meu qu
aralie adq sensu pcti.
Et terorat. Cum ad timoris 2 humi
augmentu uite pitie sedes admoniti
ricant vt Ecce cap ensis ppo amputat
Ecce cap antique temptationis stimu
ensis eius mortale pcm quo alia occidit
per ensis dyabl cap abscidit. dum nova
temptatio i cordis ne uite uetis vsq
Putat dum qtqd vanitatis
claustralez se admisceat. fasce cerebrib
amputat. Vnde hi ccd evangelio Omnez
palmites i omez sulcitez seruentez fruc
tuz tuoz opus purgabit euz pri ab
tus vt fructiz plg afferat.
Propagat. dum dilatz religionis nuo mi
tor 2 pnam dilatat. Et Veh vmtoadm
2 agricol modm tpus. qui amplig stu
dent agre agro 2 domui domui copulare
qp xpi vineaz adspiralez fructuz verb
2 exempl vinea patiatur.
Pastinat. dum firm infinoz inbecilli
tatis solacij substentatione roborat vt
adimpleat illud ysa xxxv. Confoita
te manu dissolutas 2 genua debilia
Epampinat. dum vtoz roborat.
s. fluitas silencio restrat. 2 sic in
deuotionis vacat. plus tradus plenig
exapit. dum mtig se claudit necessi
quietba diffundit. deinde silencio dn
ysa xxx. In silencio 2 in spe erit fortitudo
vra. ccd xxxi. Cultez sine custos usq
silencii 2 tem in. bonu e cum silencio
pstolari 2 salutari. Item de claustrali de
tem in. Ecedebat psalterium 2 tacebat. Item
Inmed turris edificat cum i claustro
prospicua vrbi. altiu attollit. Iuxta
ordinem hyme firm opiz torcular instru. f
rum vite enmicia optet pme hymn
gingi. Recte aut ptorcular pma figitur
quia sic nitorcular vnu hiatuz pm
f. 2 pssiz mcellario vrondit. sic p
pto. sedet circuit. seruor vero sui
gpiatmb 2 deuotonib mano repunt
Qlaut nuz turrim oportet esse torcular
pme ondit. 2 ilachrimis ny. lapiens de
spe emz qi ignis gflamb 2 qi hiu pillen

Et sedebit conflans et emundans argentum
et purgabit filios Leui. Vere filij Leui
veri claustrales sunt qui sicut dicit in fine
deut. dixerunt patri et matri nescio vos et
fratribus suis non noui vos et nescierunt
filios suos. Qui cum abraham egressi sunt
de terra sua et de cognatione sua et de domo patris
sui vt venirent in locum quem ostenderat
eis deus qui vinificauerunt omnibus que possidebant
et mundi mundum contempserunt. Et ergo
hominum modo potationem indiget filij patris qui in turri
turrim et torcular construxerunt. Hec est ita quod
dicit dominus persuadam iudeam eos tenebris
et ponam sacco operimentum eorum. Nomine
celi designantur veri claustrales qui cum
aplis possunt dicere Nostra conuersatio in celis est. Ce
lum quod tenebris mundum et sacco operitur cum
deuota claustralis potentia sunt detegit et
pene sacco assimilat.

Et in quarta vitis quia fi
delis. que dicitur vitis multo similitudinem. Sicut enim vineae
date in hyeme. et florent et fructificant in estate sic viri sancti in mundi vita de
sperati in futura futuri sunt gloriosi. hyemem
vita presens designat vt supra. Item. Qui vi
nec virtutem ignorat multo eam in mundi
hyeme reputat. sicut diues qui induebatur bysso et purpura. in cuius pendebat lazarus
iacentem tramia. quia tunc diues erat in
sua estate lazarus in hyeme. Et primo
lazarus fuit in estate collocatus in sinu ab
he. Diues autem in hyeme sepultus in incen
dio et gehenna gehenne. Cum abeo fut
ta non potuit mutari quam lingua ar
dens posset refrigerari. Sic erit de
potentibus et magnatis qui terrena possident
et mundum diligunt. pauperes vero erunt
et vilipendunt de quibus dicitur in 20 iob. Hor
sio a principio et quo homo potitus est sup
tam. quod laus impiorum breuis est et gloria
hypocrite adusque punctum. Si ascendit
usque celum superbia eius et caput eius nu
bes tetigit. quasi stercoris in fine perdet
et qui eum viderant dicent vbi est. Et sic
dicitur azacha i. iij. Elia vir impius steratus
et omnis est hodie extollit et cras non in
venietur. quia quisquis est in tuum sua et con
tuitu illum perit. Iudice enim iudicij sicut de
Osee xiij. Erimus impij qui nubes ma
tutina et sicut ros matutinus pertransiens. sicut
pulvis turbine raptus et area sicut fumus
de fumario. Tunc enim vt dicitur Sap. vi
iudicium durissimum iudicabitur his qui presunt
fiet enim iudicium iudicabitur potentes autem po
tenter tormenta patientur et fortiores
fortiores instabunt cruciabunt. Pauperes autem et
humiles qui modo sunt in hyeme. tunc erunt
in perpetua estate vnde post eum ca. xv. in
fideli nunc filij dei sumus. si non dum appa
ret quid erimus. Cum autem apparuerit. similes ei erimus quia videbimus eum
sicuti est. i. facie ad faciem. Tunc enim
fulgebunt iusti sicut sol in regno patris eorum
ut. xiij. Ostium vitis admodum valet nisi

adduo aut vt fructificet aut gubernet vinum
domini. Filij hominis quid fiet de ligno vi
tis. i. vitis. Sic enim lignum vitis quod tradi
tum est adhuc manendum tradam petroes vel in
i. ecclie vel claust. De igne egredient et
ignis consumet eos. Item vitis magnum
laborem requirit et fructum parit. Unde vul
garitur dicitur quod vitis vult suum non dum. Sic
cor nostrum et corpus magno labore iejunio
vigilia oratione disciplina et huiusmodi excolitur. Et
pomum mortale totum adurit et parit odio
flores et fructus.

Et ergo vinea quelibet fidelis anima. Ageri
mapio per vineam plantatur et cor huma
num. Hij vinee plus palmites. sunt bone co
gitationes. folia bona verba. flores bona
exempla. Botri bona opa. Agricola spi
ritualis vel prelatus ecclie seu claustri. Cui
libet autem fidelis mentem vinee sue tere
et sollicitudine agricole. Agricola enim vo
lens plantare vineam prius preparat terram.
Si enim prius vinea plantaretur quam terra pa
ratur vel aliquis mutaret mutatio decea
fructus colligetur. Terra quam excolendo suste
pisti tuipse es iuxta illud memento homo
quia terra es et in terram ibis. Si ergo detra
hamus fructum a corpore teneas sollicitudine
agricole. Doctor enim agricola prius terram
munitat alapidibus et spinis spinas euel
lendo et lapides eliminando. Prius quam sucide
spinas et aute lapides. Spine sunt peta
que punguit gratiam et letale nidum in
flugit animae vnde quisque sum terumpna
mea dum quasi spi. Unde dicit Iuuenis quod
si quis videt vulnera aut longe grauiora
iudicauerit ea quam quelibet multa corpori
Et quia non videntur ideo non timentur nisi ab
his aquilis sentiuntur abbis sed qui gustum
adtorquet et dicit iniquitates mea ego quam
in ze lapides sed peta ducta in assuetudi
nem que tere dicuntur lapides quia cor horum
lapideum reddit vnde Iob xli. de diabolo
et membris eius Cor eius mouebitur quasi lapis.
Consuetudo enim peccati et tamquam lapis suppo
sito angusto ori profundissimi puteo in
quo profundo iacens petit miseria quo tresit
vt iumenta in stercore suo et petit pina con
suetudine. homo enim cum spes nadens i. pse
impetum descendens et pse non redens in
dextera dei. Tu ergo abagito tui sucide
spinas et aute lapides peccatorum et cum
extra passionem. Spina enim quia se
erigit significat superbiam quia lacerat et
retinet significat cupiditatem et auaritia
quia pungit significat luxuriam. Et hec
tria vitia traditur sed omnium peccatorum. Euc
cide quod spinas et euerte lapides ne si
plantetur sed lapides arestat vinea aut
si inter spinas suffocat abillis. Et nota
quod non solum secande sunt spine sed tam
et eradicande ne pullulent iterum. Spina
enim sed tam secat quam solum pina opacao
amonet. remanente intra radice hoc est
in occulto cordis peccandi voluntate. Opus
quod extraheretur radice. i. ordo eradicate peccan:

di voluntate Ihtus b. Qi petm sl'ficabi
tur das 2 non mtis secq eiradices certq esto
qm pululabit vberq 2c. Sic q' pg qm
plantet vmca purpanda e petis gsta.
Plantat mqusione quia tunc pmo efficit
quis filig esse mito cum pta oma desit
dpe 2 gpsito. Vn plantati mdomo dm i
mesta psidem 2 dilsones que st due radices
que totum arbores supportent matrys doma
Detrahit mgfessione hanc Cd no flore
am vineam opary detrahit. ai tiremtatez
malo2 opuz 2 piuo2 desidio2 2 stlaris
illecebre aiadice ipsq vitis i aferetq cordis
sui aquo pedit omis actq sue bong sue
malq ppuam gfessionez eicit Adq' i
uitat salon pu xvi dicens Tenela dno
opa tua 2 dirigente cogitaciones tue.
Dmat enim qquid tiremtas pmali 2 mordi
natu pmonez gtractuz e pma 2 gfessione
Tardat enim macule puay Capellitez
cogitacoiu 2 malo2 desiderio2 pfessione
2 pnam detestant.
Multiplicat in mpmali tribulacone Qi
em fossdia sunt i enuma vigilie disciplime
2 hj que tdm corpo2 lacant 2 gsrmgnt
Interdrat petio2 predecessoru recordacone
dpponenda em st sterora petio2 2 facino2
iuz radice vmce vt frendet Exstirpet
namq memoria 2 assidua retractone p
catio2 non addelectand' sed addetestand' na
scit timo2 extmore gpuico. expulsione
amo2 qui est fecuditas vmee sine quo no
posst fructuz facere penitens enz dz tu
pbis sepulchro sedere i ynsue illitatis
gsidetacone moram facere Amara namq
recogitacio petio2 fecunditas e vitiuz sic
dic quedam auctor.
Putat omnuz mebro2 2 sensuu commasi
one. faceda est em abscisio sl'ficia2 et
tensionu 2 pgressionu tam i mebris qm
i sensibq. adq' mutat sl' my. dicens Cir
cuadim viri iudi. 2 aufte pnicia cordiu
uro2. Cuomenda' q' oculq claustralis ul'
tqlz fidel' ne respiciat q' usu castitatem
corrupat. Aures ne audiat qd' rigorez
mentis emollat. Lingua ne uiz cuomat
q' rotam nitatis inflamat. gustq ne
comedat q' gustatuz mortez inferat. Ma
nus ne illicita tangat. pes ne admbone
sta pedat. Cor ne de se fetorez mala2
cogitacoiuz emittat 2 hj.
Paxillat in vite xpi 2 sozq sideracone.
xpus em paxillq est sic dz ysa xxv. figet
illu paxillu i loco fideli 2c. Sic enz
paxillq uite sustinet sine quo statim ad
terram cadet. sic q' mimaz sibi aiam in
corpit substentat sine quo statim adpetin
declinaret. adh' mutat Augq dicens p
rte te mlt' sapiant. quia non e ado crude
lis vt se subtrahat 2 te cade permittat. Re
empla 2 sozq paxilli st quibq appodiare
debemq nos 2 initi. vn seneca. Bony
aliquo opq e. adque mores in sepes
erigant. Nisi enz adregulaz prava
paxill' colligatur non durges.

2 eis adherent i xpo 2 sos vera dilecone
Caritas em sic dic aplus ad ffilo iy. Vn
cultu pfectonis e. hor mo collicqtq erat
dno pe cum dicebat. Mihi autem adhere
deo bonu e. Nemmez aut pmittat deus
cade qu ei adhereat vero amore. sicut
dic i glo. Q Pagat in vtiu multipli
cacone. Vnecam enz tunc pagit e p
mansuetuz vtiuz ad id qd non d' debet
sepm extende. vnde aplus ad phil iy.
adunioza me ipm extendo Et ibi de vt
tute i vitiuz.
Pliat mord' humiliacone adq' mutat sl
lomon Ecc' iy dicens Quanto magnes hu
milia te momibq 2 coram do inuenies
Eleuat mentu ad celestia Gracam
suspensione om ph vy. Suspendu eleui
aia mea 2 aplis Que sursum st qte 2c.
Irrigat lacrimaz effusione Sic em pluuia
fecundat vmea sic lacrimaz effusio ad
pandum rigat gsiam.
Carit malaz cogitacoiuz eurrpione
Que sic herbe nocue suarescentes acelo
dies vmeam sic abradiendi qte d' ipsi
ut aiam vn sap i. Eps s. auferz sacri
tacomba que st sine intellectu.
Crumpmat verbo2 sl'fluo2 resistione vt
sup de vmea claustraliuz.
Concludat qnqz sensuuz cohibione. Claude
di em st oeli ne illicita respiciat 2 ad sup
deputacone. Claudenda e 2 vmea fosse
humilitat aqua lacrimaz commocone &
pe pmalis afflicionis. a quo castrans
sil bone opacionis.
Confuat a triplice immica infestacone ad
q' mutat salon pu my dicens Dm oste
dia serua cor tuuz qm exposita pedet
Visitat ac mente amplioris apostolone q
orabat psalmista dicens Respice de celo
2 vide 2 visita vmeaz istam 2 perficiat
frondet Insaac doctne alys exposicone.
folia em uiri iusti sacra verba st vn illo
Et folium eiq non defluet 2c.
Floret in thori devocone vn pu xi. Ma
gnudens etate florida fuit.
Fedolet mbone fame adpri' ressione vn
aplis ad eu iy. iy 2 bong odor sumo de
mom loco mlys qm sallu fuit 2c Et sp
fiqq vide non possiz me pasci optmo.
Odore serpentes fugat i suaor ac alys
expulsione. vnde hgiers loqut no sic
col. lingua nona gfessio q aiam i nouat
2 tollit de corde spentes uico2
fructuz fiat in bona opacone. vnde fructu
opuz tuo2 spiralis tia i ho tizeng.
Potro Maturz fit in vtiuz pfectone adpm mu
tat dd' ay v. Stote perfecti.
Vindemiat qi adqaudia paradisi in mpt
2 sic mellaro dm spiralit deputat. s
sepe prug optz qd' i pgatorio tribulet.
Vindemiatur i morte Torculat in mpti
toria tribulacone. Mellaro reponit
mglificacone. Vnde sponsa 2c. introduxit
me rex in cellaz vinariam.
vite Demolitur in pcule i pim motz fructus

2 abscondite irruentes deq; dr̃ ps. Cap̃ite nobis vulpes parvulas q demolunt
Destruit inundatio aqr̃ tymeus ꝛc̃.
i. tribulatio inundatio. Grando i. luxuria
Gelicidium i. avaritia Nebula i. superbia.
Pauper sr̃ 2 viri iusti. Pauper sr̃ paupertate
spiritali vnde ps pauper sum.
Laborant pruina 2 isti pruina etna Vnde Job
xxx. qi effodientes thesaurum 2 ꝛc̃.
Laborant tpe suo. Et nos dum tpo habemus
opem hominis adiuvemus ꝛc̃ ad gal. vi. primo
ad nos sed ad domesticos fidei Tertio gna
lis ad omnes hominem maxime ad iustos.

Oliua gratia oliua vn dicit
ecclia xxiiij. qi oliua speciosa
in campis simple exaltata
sum ipo in iniam 2 pcetate. Vi
dend ig quae ul quo oliua
2 quomo ul ubi speciosa dicit Eabiang q
olea arbor ē Oliua fructus nug s. olive li
quor ul succus dr oleum latine Gr̃ greece
oleon Gr̃ oliua spe garbore po vt ibi Ego
aut sic oliua fructifera in domo dni ꝛc̃.
Oliua ē mirabile quia beta vgo amabilis
oiginal tenuit in gcepione qui no celebrat
eius concepcio amulis.
Dulcis in fructu i. in filio qui dicit spo meo
sr̃ mel dulcis ecclia xxiiij.
Odorifera in flore. Flos eius filij eius. qui
sic cynamomum 2 bal. aromata dedisso.
Fructus suus qitus in sd ē oilis ecclia xxiiij.
Concipit Re apparuit qi filium suum peperit
Maria. vt possit abomini potentiae capi 2 di
cent transeuntes. Filius datus ē nobis Gr̃
nota q no invenit hi fructus in atiquitate
Vnde de pastoribus qui dicunt Transeamus usq
Bethlem ꝛc̃ luc. ij. dicit paulo pg Venerunt
festinantes et inveneruntꝛc̃.
Arbor frondosa 2 ramosa Eius frondes 2
ramus amatores eius. ei qm̃ fide spe et
caritate Qerti. quia amor ē amantis et ama
tum vno quasi spiritus Vn talis potest dicere
Quisq; adhaerere ei bonum 2 ponere in ea spem me
am. qr̃ illius nutrimentum gratie subministrat
Maxime autem inserunt ei imitatores eius
in pietate 2 duplia in ma s. in affectu 2 effectu.
Sic oleastr inserit olive.
Cana ē psapiam Cap̃ xxiiij. Cum sr̃ sensus
hominis ꝛc̃ Et mantiquis ē sapia Job xv.
Signum ē pacis. Vnde Deus pm̃ contrarii
ē pax hominibus bone voluntatis. p pam
cum finita ē guerra qm̃ Eua fecerit mr̃
deum 2 hominem Inter hominem 2 angelum. Inter
hominem 2 homines. Inter corpus et animam. Sicut
i venus supnacipio hi libri Spa 2 ē illa
colubra que cessante diluvio tamen olive
ramum suo detulit ad Noe marcham deum
hominis qui vivificatus demonstrat 2 sic
ipa designat potuna que ē signum pacis.
2 potuitas q ē aliis pacifica.
Coma sua dni gsinat i. fidem spem 2 cari
tem Vel coma ē vgintas cui debet aureola
Vnde azaria depingit coronata. hac coma
nigrior fuaui. qr̃ vgo an pctum i pctu et
pg pctum. Folia eius amara qr̃ verba

eius tinitat ad pnam Vel folia eius sr̃ va
cua predicatio quibus docuit apostolos 2 filios
nascentis ecclie. Folia 2 eius medicinalia.
Ezechiel xlvij. 2 apo xxij. quia sinat amaritudo.
Et ex verbo 2 eius detractio 2 cetera turpilo
quia Canaan contradictos et linguia et sapie
i. dr̃ detractione partire linguie. Job apo
xvi. dr̃ detractoribus 2 blasphemis Commodu
cruciarit linguas suas pdolore 2 blasphe
mauerit deum celi ꝛc̃.

Fructus fiat in frigore pinguie. quia adhuc
in hyeme peperit saluatorem. Mystice quando
refriguerit caritas 2 inundabit iniquitas
Estate 2 hyeme uiret virtus Cap̃ xxiiij.
Ac fides 2 pseuancia q no arrui in ea
pp hyeme dmte passionis. sicut i omnibus
discipulis Tunc enim defecit omnis scientia.
Sed pdictus erat de ea pri in fine. Non ex
tinguet in nocte dmte passionis. lucha
eius i. fides // Aliter. Hyems vita pnis aspera
frigore mortalitatis 2 ventis temptatio
nis i pulsa. Estas fuit vite claritas. q
adueniente meroris nubila tristitie 2 dies
vite etne solis claritate fulgescit. Aura
vo oliua mira humore gratie pfusa. hi vite
tpore non arruit Gr̃ vite etne amenitate
int omnis Euge filias gliosa suscepit.
Centaurides mitrit que ulent omedit flo
ribus olive Et sr̃ centaurides immiste fetentes
2 hirsute. q signat clicos 2 monachos ul
canonicos nitentes hitu 2 tonsura Gr̃ fe
tentes vita Cum dicat Augs. vt non tam
studeamus placere vestibus quam moribus
Nuos beta virgo mitrit bnficia suis.
Arbor insignis Et maria gliosa est gnis
nobilitate gliosior moribus honestate 2 ecclia
vnitate Gloriosissima filij digntate.
Ramos hi flexibiles. quia siquilime flecti
pot oratione devota vt habeat fructus
eius qui xpus est.
Valde copiosa in fructu. Vnde dicit Ego aut
sic oliua fructifera in domo dni ꝛc̃. i. ecclia
quia fructus eius omne bonum ē 2 summus bonum
qui omnibus omnia factus ē vt ait apostolus vni
sdb. i. cor ix. et ipse in fructu erit omnia in omnibus
i. sufficientia omnium i. cor xv.
Spa ē 2 oliua i. fructus qui plena pinguedine diuine gratie 2 inde lucet sapie et
hylaritate bone conscie.

Sequit Speciosa in campis
Speciosa in gsimine 2 hirsuta i.
in filio in floribus suorum desideriorum
in sublimibus verbis. in frondibus
2 ramis operum. qr̃ habuit in se
opa actiue 2 contemplatiue Actiue qr̃ debuit
est ei exhibere omnia opa actiue ipi filio
dei sic ostendit Insuper luc. x. vbi dicit
q Martha soror eius excepit illum in do
mum suam. Omnia opa contemplatiue. s. au
ribus divinis suis orationibus adpetitus
inclinare secretis divinis intesse 2 hymnis
Gr̃ pp multitudinem inie 2 pietatis matre
dicit speciosa quia speciosa ē inie eius in pe
tribulationis ecclia xxxv. Cuius dominus
istis titulis decima eius cta medium capitis

2 multa ibi inuenies. Vel speciosa pp animo
dum speciositatem corporalem. que indispo-
nit membrorum 2 spiritualem. q gsistit i virtutibus
animae. Quae tytulo deppe eius. Vel
speciosa in campis abeffectu. q spem vi-
tutum tribuit hymdanter familiaribus
suis maxime si habuit mse ppe campi
vt sint floriferi pastinatis exculti pe-
nitentia. fructiferi propatorum bonas 2 fruc-
tus suos peig honore libenter submini-
strent. nutritis patienti. Tytulo detra-
i vemes pietatis campi. vbi pura de-
campis. Vel in campis i imperitorum iudi-
tis quibus gram suis oribus exemplis
2 meritis subministrat vt exolant et
referant fructus. Vel pcampos figurat
latitudo 2 amplitudo late nec q duat ad
pdicationem. ap vij. Et ipa e oliua speciosa
in campis i. in illis qui scrit latitudine
sue pne nolutatis 2 discrit pcampos
licentie velud equi emissarij 2 insanes
non retardati freno timoris ul' diuini
amoris seu mundani pmoris aut vnius ul'
duorum pceptorum qui extolo corde peni-
tentes genuflectunt adeam. Dr em speciosa
in campis pp quantitate pietatis eius
2 ine. qn amici exhibiz quibiz nisi est
sine acceptione ppne. Sic habuisti sup
tytulo decima duo. Ad dicat speciosa in
campis no i montibus no i orte no insul
uis non i aquis aut hyg'. Si em diuissi
moribus qui geluisti st non indet cp omni
hyg aut semp patet ma eius. pnlontes
intelligere simplices qui ase i pellunt mag
miris 2 filis. qua timor insipiens repel-
lit. pnsilius non arsorit arbores fructi-
ferae hominibus. Ez porcis 2 feris i demo-
nibus 2 viciis. Solis 2 claustris i. inimis
2 filis pietatis excludit a silnis pp densi-
tatem arborum 2 ramorum 2 frondium. Sic
2 petores silnestres morubus caliginosi
tenebrositate intoxi solem insidie ase
excludunt 2 spinas vitiorum 2 lepidum in-
truit. pnsilius 2 latitat serpentes 2 pdones.
serpentes 2 scorpiones i. multitudo vitiorum
2 demonum. qua truissimus cultus insa-
iam apparet. Si nis et pharaonis pmg
nedimi hyg oliue. nate tibi est interpo pre-
sumde pcarpis arboribus i. fastum sebie
2 fructetis vitiorum vt sic expelle possit ate
scaurios fures 2 venenata demones. s.
2 vitia q aias iugulat spoliat 2 venenat.
vt campi faciem inte apparent viciis infe-
catis. Signa totius ordinis spiritalis ag
culture. Et sic hymq oliue pnsiliendum p
tripabis imo ipa plantabit inte. 2 ipi
potis inseri sic oleaster i oliua vt pticeps
flab radias 2 pmiguedinis eiq. // Azuria
g' exaltat qi oliua primam qm deq vbis
2 exhibiz factis. Qi oliua paffecti in sedie
speciosa peffectuz. Effectq enim me nich
valet nisi sit exaffecti. Nam sicut oliua
fructq. sic ex affectu meritoriorum opus. Oli-
ua aut speciosa e qn fructus facit. 2 affectu
me qn effectuz ondit. pb pe xj. dicit dea

Oliua vbertate pasfecti me. Pulchrum p
puritatem affectq. fructiferam peffectu
me. speciosam plymdantia effectq. Vo-
cauit dns nomen suum pnglim dicente
Nuc gra plena. Et pq mutata pna subdit
adudum lagle qudis ignis exarsit i ea
2 ambusta st fructeta eiq. Grandis lagla
qn ex magnitudine fidei respondit ere
an do. f. m. 2q. Ignis v' qui adhanc vocem
exarsit sic qndaz miribus. Et ambusta sunt
fructeta eiq. fructeta q abiferai nasci
molina. st motus carnis ascendit pe-
ntes qua ablpor igne descendente in ea
denorati st si spiritus erat i ea sic eiq' mag'
denoratigniez tandem. Extrae oliua bet
oleum q est hapior oliue si v' qui e oleum
gre nisi ermis dumtendo ei pcta. ysa. v. d.
pnutrisset ungu dia' quo vngeralis pter
a faoe olei i apnoa gre di. q sola instrui
tat petorez. Item oleum sapie edrachon
mnos instruendos. hot oleo i plene iug
aucia. mq. Et mq. Valles n. i humiles ha
bundabit frumento sapie. de quo fit panis
vite. Item abipa heng olei letice ade-
ges et sacerdotes in ii gendos s. spiritales
uiros letificandos. vn vnxit te deus 2c.
Et pp hor sanat amalo instruit in bono le-
tificat pvirtuq. Sanat petores poleu gre
instruit imprediches poleu sapie. latifi-
cat pp [illegible] 2 pfectos. poleu letice
qd' est [illegible] i sedulitate q sic. en pu. xv.
Secura [illegible] mens qn uige quiete.

Aliter azaria oliua i. olea. vt fructiferam
partorie fructificate. Deinde olea pressa
2 nata e vera oliua i. v' qui e pax ma
ma nra lux nra. Sine q non videmus
qui vitam 2 mam tribuit nob. sic dr. pb x.
qui nos pri pacificat qua ipse pax ma
qui fecit vtraq vnu. eph ij. fructus aute
iste modicus plymitate imprima amaru
pmultiplicez qm passa e tribulatiz vnde
thren. iij. dic ipse deprte. Repleuit me amai-
tudinibus inebriauit me absinthio. s. vlti
dulassio. qn videbio ei sicut e. j. p. m. hor
Et fructus iste sicutus. sicut em maturat
fructus oliue 2 v' qui e in fine temporum
iij. qn venit plenitudo temporis mi. d. f. f. f. eol.
2c. pri xvj. Clemencia ipsis qn yniber se
ruting. Ad silicem iuc primi interiorem
oliue. ij. Tribuebant tortulaia vmor olee
qn ipleti e in passione vt sup dni e de
totio. Ipse Et oleum e tunq oliue vn dni
dr ei Oleum effusum nomen tuum. Cui dicit pb
vnxit te deus d. t. o. l. Dr q' oleum pp vnc
cionem spiritus sti que no accepit admensu
ratam. s. pp participia sui i. eius sed
i. plenarie effusum non stillatim. s. plena
spiritu sto quam tymdant' effudit in die pen
tecoste in sedibus 2 alios. sic pmisit p
phetam. Effundam de spiritu meo super omnem
carnem oleo. Iob 29 Pet fundebat mi ri
uos olei. Odulcis olei effusio inebrians
angelos. sacians sedes mortuos iustificans
petores iustificans. Aegros letificans pi
ficos dissipans. Redimes mundi. Apiens

celum. Hec c olua q noluit celum quere pig
nedine sua q dij utuntur 2 lycies vt mitri
lucina pmouetur. Iudi. ix. qz noluit t
nuico exaltari nec gram sibi data desp
nis celumque qua velud oleo unc vtuntur
homines unctoq remissione 2 gra q col
latione qua t culpa restaurata e angloq
dij 2 homines angli 2 uiri iusti. 2 ipa mu
reges iustice facta e regina unc. vt ipsa
regis iustica pregnia unc tempetur.

De sapia sic. Et olua speciosa in campis
Verba st sap. i. Sic olua speciosa crescit
in campis exultes 2 fructiferis. Sic c
sapia crescit 2 speciosa fit i mentibus bn
exultat 2 fructibus bonoq opus referens
Olua signi c pacis 2 unc 2 de sap. di. qua
ny. q pinu pudica demde pacifica. Et
paulo pg di. plena uia 2 fructibus bonis.
Item olua pinguis 2 sapia plena deuo
tione. Item olua mirrh tanquam des que
deuorant flores eius. Hec st iuste sedentes
2 lucentes q designant tanez gliaz
que ut uocens 2 i multis gsumit fructus
ipsa sapie 2 maculat eis pinguedinem
2 iuste morientes pdiit suauitatem
inquicti. Item olea estia cuius singule
olive singuli iusti. Nuc. s. olua tapis
tocq mundi decore illustrat. 2 spiritali gra
pinguedine consmat sicficat. fructibus
olue seruitus qua iusti expectat ad
retributoz futura non pmitez. Qz mali
uolunt hic esse bti. Ideo ledunt tribulationibus
mundi. Unde ledet qi vinea ze. Job xv.
Aznuti expypti. Ie. iii. virens per amoz
gliam 2 determinans foliaculos suybie
tordeuz virens lega st. exo. ix. st non
fac. 2 tristi qua serotina erant. Item
fructus olee maturi inferesit qua iusti
contempnunt mundum. Unde dic fidelis
ana ce. i. Nigra sum sed formosa filie
noz sicut tabernacula cedar.
Moralit. Verba st iusti. Ego q olua spe
ciosa in campis. Et quemadmodum hec verba
principaliter illus scis qui excellebat alios
i musica qualis fuit laurencius Nicolaus
Martinus Erfurdus 2 hyg. Inferior persona
legit ecc. i. Di olua pullulans ze. iusti olua
Semp viret. Virez aie sitas e. pie vi
rez amittit pestatez q dissoluit pp
sitatez. pluvialis qui frangit pudicitatez.
Florens pmagna nebulaz amittit florez
suuz sic di. Job xv. Ledet qi olua pirens
florem suuz. Nebula mollis tam dure
pauit oluaz in floze. q tollit fructus. Hec
nebula amoz glie mundane. Vel appetitus
laudis tristiciez. que duo tollunt fructus
meritoris etne. Vel nebula obscurans
adulatio. ut hi fauoz humana. sic exponit
gif. qui florem facit pire i bonis operibus
velinquit. Et hec nebula obscurat intel
ligenciaz. Vel florez pirie dlomo mtep
Galia ni folys mter om sto denuaz.
nes arboreis similiez. Vt qui sapient
fuit in ima dei reputet se stilem nio fruc
tuosiez. Luc xvi. Cum ama bona fuerit

diuite fui i tuulis suuo. Qui 2 folio olue
amaia. vt detna stilitate verba amaia
pferas in confessione. Job vi. Verba mea
dolore sunt plena.
Signum pacis vt pace teneas addm pat
cionez 2 gfessionez. adpenitu psaltiz
adaiam iuam subiciendo illi sensualitate
2 sic sic alys signum pacis pex.
Fructus eius oleum 2 fructus tuus opa unc
Nertibi retinebis fructus tuos spiales
sic nec olua. si alys laute distribuas. Sili
2 spiales. s. desidia 2 otioes 2 hyg.
Fiderem hi amaia. mcuz eius iustice
amaia tra 2 dicto petro 2 amaiu gtricio
Amaitudo t exterior i ceuimus disciplinis
2 hyg. pauc dz fructus dulce ni operibus unc
2 pietatis i maffectu 2 affectu. Sicut ia
dic. gpassio Job xxx. gliaz sup eo qui
afflictus erat 2 aia mea gpaciebat pau
pi. Robur ul stipes. firmez gpoiez mi
serendi oiz fortitudine ai. Robur era
corpis selatis. gmez nerui. Job xxix.
Contueba molas ima 2 de dentibus illus
auferbaz pdam cortex exterior ex
ime. Vel pica admptuitate pauperu
Qz mo aqrit dos insolete de arbore sui
az d corticatione. sicut mea d corticauit
Fructus suuz dulce tegit amaiu folys.
Sohia verba st Luc xvi. Cum oma bo
fecit ze. vt sup. Tam diuisa opa unc
cumq diffusi. Diuisio trinoz diuisi
tas operis. Osculo olue benedictus
cordis 2 oris precedens opy misericor.
Sic c pietas dulcis responsio benedic
ng audacz prius respectu 2 hyg. Hec ol
ua recusaut dimiz spiale 2 se suffi
cientez excusaut. q no capimus. Iu
dic xv. Iustiz em ex. vigiri sui dz subt
fugere. regnuz spiale pdamoze etin regni
2 oriri cria fraterna sub i tribula
tionibus mundi. 2 dicit cum loth. Gen xix.
Non possuz i monte saluari. Et infra
Abalienadme. d. t. Tamen loth ci filia
bus i monte amisit mestuz. Cum pno
cremta i sibia de pmocremta noz
Job xviii. Et cum minoz. s. carnali co
tupia. Et nota q capimus i illi qui st
asperi vicys hyrsuti 2 aculeati. libenter
suscepit regnuz. Sic q iusti olua per
maz speciosa pex. in campis sp contra
tez sine acceptione pz. qmunicat omibus
suis fructus spiales 2 spiales. Non sibi
soli. s. tote mundo cremuez se ceedens vni
t. oz. ix. dicit aplus. Ego pnia omibus
placeo. no qrens q m vtile e. si q multo
rum salui fiant. Et statim subdit. Omnia
toez mei estote sicut 2 ego xpi. Gen
xxiii. Ondete qui no ni soli laborau
dicunt sapia xpis 2 sacra 2 ipe sapies
s omibus exquirentibus ciitate. in campis
qui sicut laterudme cantatis 2 gaudij
nlquibus oz esse plantata ima. p hmg
spiritales iusto uiro sime uiuas dic
Vir iusti. Ego aut sic dlua q no matia
lis s spiralis exprimens i iustica bonas

eius spectates. Item sicut olima gtra obstina
tos qui e gtra mte fructifera q̃ stili
cidomo dei gtra deses 2 sa spinata speciui
gtra de spatos in mna di que e in ethnos et
instin stli q.d. Non assui mam tpralem
despua Osee vi. Ista vita sic mulier matu
tina Vita i. quia vos queritis. Sequit
Confitebor tibi gtra mgtitudine 2 exploro
ppetuanca gtra prosperos.

Vbis dura rubus Et ipa
vel eiggaptos e illa visio magn
Rio vi. qm desiderat mde
moyses qi deprehendens va
dam 2 videbo visione hanc
magna qre no gburat rubus et.
Quid laudatos. q. vi prima sile'm vipac et
Utilitatos qua nulla maior vtilitas esse
Tei magtudine. s. q vgo gerpit Christ.
no pueri horem si filius dei.
Ista nouitatem p xxxi Cantat do nouum et
spetiam mtegritatos psignant
Significatos qua et pnis miracin exhibu
it 2 mater natos verbi 2 vgines mtis.
Ignem mistery respitatos. Dos qd videbat
Moyses flamas igne i. filius dei qui de
flama igne i. splendor lucis erine qua
deus tur igne assumes e heb 12 mfine
prudentes de medio rubi i. virginalis vti
Et de ibi q rubus ardebat 2 no gbure
bat. qua vgo gerebat filiu nec uola
bat. fundebat si non fundabat. Alleuiabat
mpti si non dolebat nec euacuabat. Vel
pflamas metallice spus sa gram. dno ap
parente in rubo flama rubus no lesit
qua filio dei assumente carnes i virgine
humilitata a spu sto pudor virginis ille
sq pmansit. Vel sic ignis in rubo q. mor
te virgineo qui ibi ardebat qua fecundi
tatos accendebat nec vgnitatis gsumebat
2 mior magna visio qua cum sit
ignis gsumes no gsumebat. Considera vr
delle q rubus sit quedam arbustula q crescit
de Botomes 2 de rubo qua fructus eius
ul' vipuleus rubet 2 ideo voluit dos apparere
in rubo qua deo no possunt fici vgines.
Parvula pstimas humilitates 2 exceptis
sin qui humiliat.
Aspera peccatis vitatos gtra mollicies 2
Viridis pfidem ul' p Christum.
petras scilicet ul' p vnginitatos ul' q
non emaruit cor eius p pnitentiam.
Floida pvgnitatos Vel qua sic mflore
e spes fructus Sic mea spes omis bem
vnde dicit hymne omis spes vite 2 vtus
Odorifera pstam opinionis Cant. xxxiii.
vnde dicit cant. xxxiii. Sic vnguentum 2 bal
samum aro o. d. su. et
Nodosa pmultiplice tribulacois pnitos
2 hoc maxime in filio passione Est enim
rubus genus arbusculae spinosae Item q
rubus asperitas rubi cuo mortis qm de
vgine sumpsit. Ignis amor qui eius nos
habuit rubus gburi visus e nec tri gburitur
hoc e cuo xpi que amore mortua sepulta
visa est putredini data. cu tri gloriosor

surrexit. Mozali. Rubus igburitur si
delis aia probata temptacione no gsum
ta Vnde deuustis di. Cap iii. Tamquam
aurum in fornace probauit e do. qd ibi si
pueri sit no inuriunt si puro reddit qd
apparuit i pnis i camino missis qui pueri
ibi missi sunt 2 puriores 2 exierunt sic dic
Gers mydogo adicit Vel rubus igburitur
malicia increpata non gsumptus vn si vi
frustra gflauit gflator malice eos no
sunt gsumpti. Vel reproba aia flagel
lata adeo si non emendata vii si vi. frus
pressi filios suos disciplina no repe
Cedrus quoq vn Cant.
dit cap xxiiii. Quasi cedrus
exaltata sum in libano 2
mep candor qui e omnis
celos mundissimus. Cedrus
de ceco qd agrestis cedrus nota qi co
menes drosioron i. arboris humore ar
dentis. Et est libanus mons iudee sig
nificans xm monte i iudee vnoum q
e candor suas etiae Cap vi. Alii enim
montes i. sa candidi sunt si non candor
sabipo candore candescunt qua abipo
mundant 2 deplentudine eius accipiunt
Iubor montes pceris omibus beta virgo
exaltata e sup homines 2 angelos tam
q papilio mebri meorpe subcapite
dic q qi cedrus exaltata su mli i. ix.
i mundo metallo mordme cystiensi qi
omes celice illius ordinis st de ipa Et
bene dicit exaltata q de humiliando
la i regnia celi. De filia dei i mrs di
Alter libano qui mipre candor sig
nificat candor virginitatis. De libano
2 s. de illa arbore predit thus q aromat
mdaris odos i odores suauitat Et ma
tria arbor libanus e vnde se nocat liba
nu dicens Quasi libano no mas u
porum bitatem mea cum filio si thus
i igne passionis armata e 2 mrs hoste
fragnia delectata e deo pi Item cedrus
odore spentes fugat. Bene q dicit
cedrus exal. s. mli. qua pmodore virgi
tatis et thuris sui gemitus odore suos
eius spentes spirituales 2 demones fu
Arbor parva 2 eminentissima Cucumis
ma sup omes arbores. vnde 2 aquilas
de rex arbor. qd bn apetit dignitatis
marie que mior qd ipa facta e mater
di. nec pmas silem visa e n' ly s. deo
di. Ni cedrus exal. et. qua sic dic bea
b. her e vgines mre glia similiter et
excellens procatiua azare qd filius
omis eius tum do pre meruit ipre
gnimes. Alter alta fuit Aspera qua
mstar saulis i. Reg. x. abyssmes 2 sorsu
tes se eminens omnis abyssus mis
bona opacio qua deppa sua omia opa
actue exhibuit filio dei. Rollo pp
nox tinsit mquo intellectus efficiat oro
nis. Vel sapia inuibis accipit mpro
sensum pfectio 2 sapie mabiectos ad
sublimedines capit mental' mquo sensum

et hoc

nota

exterior profecto inuenit. Vel altitudo
charitatis humilitas eius quia qui se hum-
liat exaltabit. Vel altitudo eius fuit a-
tria spiritali elongatio. 2 celo approximatio
Terra spiritalis terrena voluptatis. tri-
na opulentia trina gloria. Prima se do-
nauit paupertate. Secundo paupertate
Tertia humilitate. Et super tria super-
omnes creaturas prominauit primerti
celestia 2 eterna. Alter primum q:
cordit facta bona opacio signat. Pseu-
templum. Mirhys duobus nec primus si:
Arbor amosa. lucenis in. Cimlex 2c.
exordio Noui testamenti 2 magnepti filij
fuit unicula tri insignis vetis testame-
ti 2 mypheayis qi senex erat 2 amosa.
Vnde signat posterinas vetem. Ezy
xxxvij. qua mea missa e. Vetis joseph
i matrimonio. Psa. w. Verbum misit dn
in iacob. i. filium suum i azariam. Ps dicit
psius. Et tedio dicit loquti pp duzabi:
lez pretuitatis. Ps 2 mtemplis deloc
lectio splent lacrimaria. Ps.
Arbor medullosa. Vnde eze xvij. Aquila
grandis 2c vsq; 2 tulit medullam cedri
Sic 2 azaria medullosa p pmiquedine
caritatis 2 vbertate pietatis libenter
arsit ppe aquas. Nu xxiij. Taber-
nacula que fecit dn qi cedri ppe aquas
Quia spiritale. arcuit bta vgo uie aqs
sarptinazz 2 qia 22 spus sa. vnde dic
depze. Gr aqs refectionis e m. 2c.
Materia fuit templi i corpis dmi q de
purissimo eius sanguine sicut dic damascen
fabricatus e manu sapie dei 2 operatione
spus sa. De quo templo Io. ij. Solute
templum hoc i solutis. Eze xlvij. fili
hominis onde domui isti templu 2c. in
quo videlicet templo habitauit plenitu
do diuinitatis corporalit. Col. ij. Ideo dicit Sci
cedrus i qi mater xpi. Ez qui domui
dei decz sanctio optuit q sine corrupione
gaudet q opertet cedro que e imputribilis
Ps dom e ei luc. i. Spiritus s. sup te. mt. i.
se alias mulieres vemet qua virgo
dapies. pter hoc exaltat sicut cedrus i sic
mater 2 virgo mulierum s. manens tam
dore virginitatis Ps dicit xl dna ii. ij.
Quasi filium mt spinas. Et pp hoc omis
excellit mlieres. sicut cedrus omes ar-
bores. Vn multe filie ggs. di 2c.
Magnas 2 altas hz radices 2 pfundis
sunt radicat. Vnde pot arescere tam
i immensum. Radices eius parentes eius de
quibus orta est sm carnem. s. abraham
esse dauid qui magni sunt ms dno 2 coram
deo. Ideo dicit e ysa. xj. Egredietur virga
de radice yesse. Spirales eius radices
excellentissime virtutes quas omis hum
insuplatiuo. Et qua p humilitate tam
mysfundo radicata est meis io tam in
immensum exarsit. s. vsq; ad gaudem
filij dei qui erat ms sum prius Ps 2 mas
sumpcione exaltata e sup choros angl'oz
p dreapni odorib i fame 2 opmonis

qua ungit laudat abutraqz ecclia et
tri maior e omm laudi 2 ndaudi eius
omis lingua balbuat. Cuius videlicet
duplex odor virginitatis 2 humilitatis
filius dei de celo attraxit i vtero eius cc. i.
Cum essent rex 2c. Quere tu lo dn tecum. pg
medium capituli.

Odore 2 succo fugat 2 extinguit spiritus.
Odor eius s. da virgo et mater dei. Vel
qua vnguentis caresmatibus delibuta.
Aquo odore fugiunt demones 2 pecam sua
relinquit. i. pedores quos fuerant depda-
ti. bnib b. Non sic tremit. Quere ca lo
y. salutacionis angelice vbi agit de virtute
nominis eius. Item succo eius. pietatis eius.
qua familiaribus suis velud quos da
spiritus suas extinguit gaudia. Odor
enim eius fidelibus est i vita mihi ys. q
salui fiunt. y. cor. y. s. mihi ys qui pereunt
i morte. s. pagani s. iudeis hereticis de
ventilat altitudo di. Iuter. Quid
testant nidi. Mira pulchrima vgi
fuit. nec vnqm aliquis eam inuenis
tam male gaudiuit. Iuz multe alie bene
iudicere male fiunt gaudiis vt Sara
Federa Susanna et iudith. Agnes et
lucia 2 hy. Et hi qui hissipa est mea am
musa singlari sanctitate qi quadam
respuit dl quoddam spiritualiter cedri
in odoribus adorandi in iuuenitibus eam
carnales gaudias 2 motes qui qi vene
nosi serpentes mortiferi serpunt. Et io
dic ipa se qi cedru in libano exaltata
Et nota q multi velis seruiens amator
qd multis gaudiset amici suaz. Ideo
forte ys qui se uocat zelotes pacre to
cupiscebat sic pdicat pb agere. Et q
cupiset ex dolor t musa sanctitate ei
gaudebat pnuntiu istud qua quicquid
optes e ista nduu fuit s. tiram. Se xxxj.
Imputribil' virginitate q carne pfuat
a putredine et corruptione vnde virgi
nitas signat per myrram. Duo enim
pta principalia appellant putredo mspi
tura s. luxuria 2 inuidia. De luxuria
Sapie. i. Computruerunt iumenta in stercore
suo de inuidia pab xiij. putredo ossium
inuidia. De imputribilitate i vemet melius
ty lo de archa vbi describunt pprietates
signoz sedum.

Ingustibilis p voluntaria paupertatem.
Amor eius i pzalmis si sit minus ignis e
vsq; in profundum dinoscunt Iob xxxj. In
gustibilis 2 p mansuetudinem quia pte
guat absque iniquitate.

Immarcessibilis qz semp mansit i corrup:
ta 2 sine macula vnq ul' pti ul' ideo
i marcessibil' qua nec in hieme p senec
tus qi pseuerant ea nidi in filio. Sola
precat maledictu redens p maledicto. nec
viro me detractionis ul' auricume adula
tionis ledebat. Imos my. q pauci nosse
to ute et a ne 2c. Nec flores sui i pnitu
virginitatis ul' in ea bonoz opu aliquo
mortificabant aut vanescebat aut i ame:

bant asperitas nec medulla carent 2 pre
2 pre mentorum eu acualent si exsicca
tibo ul exsuggentibo eam labijs lauda
auz vt abundantia viditate et iuuendi
mare scet Nec frigus mali timoris
impedierit fructificatoz eio Vel vredo
aut ardor gaudia 2 sollicitudo desidiozu
Ipsa enim erat qi flos i marcessibil quin
stu aresat nec frigore gaudebit a flac
tesat sit pars marcessibilitat 2 pigra
cet Supigrajs humiliabit qtiq
nacio Si de ipsa sarptuz 2 qi qeptio salua
tore ascendit i montana cum septi hic i
Hinc vmbq fontis pinoz motuuz q
scte Ideo dicit quasi de corpe suo 2 de cor
pe sponsi sui cc i tigna domoz nrazz ce
drina 2c Ipsa e enim domus cedrina dd i
qpi deo legitur 1 pal xvij
Cum iuuet pugnantia que e vnoz 2 pmtq
ul fidei i marcessibilitate cum gaudet passio
2 qmaiaqdo sicut tabuisti sicut humilio deqc
tatibq dnc
Crescet mlibano qui mitis caudoz 2 designat
i nocuaz mentis 2 caudoz qemmi castitatis
2 qua libano mons est designat eum
nenoaz virtutuz 2 qeptuz mundi 2 mlius
qm gsistit spiale aromatuz
Iugiter arsat sic dicit quidam ai alie ar
bores habent determinatuz crescentiz i ter
minum ul finem sui crescendi Eili laudabilis
memoria apare qtinuu suscipit incrementuz
qua sic di ecc 39 Nonne recedet me
moria eio 2 nomen eio requiret agnacio
mpiacom Cuius enim semita qi hiis solen
dens pressitat crescit vsq adpfectaz diem
Ipsa eio que demtq crescit Cant iij
exrig aqui mortacie 2 sicut iuuenicaz v
gintat 2 cedria appellat libros gsuat
auctoritate 2 tineis simile permetant qz
sacra scptura gsuat beta virgo atineis i
hetcas 2 veritate qua gram largit maxi
me diligentibus se q scptura sacra dedie
nidem media intelligat 2 ptissimu tabo
plumes mlaphicat sua Dan xij Ipsa et
enim revelat profunda detenebris Job xij
Etiam sit dicere disciplinae dei Cap vij
Innoes dicit ysaias i sapientes gsistit
Cap vij 2 ita non pmtat veritate sacraz
scptuaz Inter libri sui gsiste inter cn
cc vij 2 apo xx libri apis st luxuria ti
nea 2 que deuecte cuius nasat 2 qum
corrupit vnde Job xxvij Edificauit sicut
tinea domum suam 2 hos libros gsuat ipa
sua oziamba 2 exemplis auctoritate et
Cedrum quod fuit pauis cruc Cancis
Lignuz arcatuz mquo tonitz ordo domoz
extendebat quia qi cruo affixa statut
uix filij crucem Job xix
Guttae cedri vmes ulcera gsumt Vlcera sa
me fluens ulcus fluxus luxuie vmis tag
ulcus ardor ul desiderium voluptat ul ipi
motus aduoluptatem Guttae cedri mina pig
nedo carsmatuz ul pictuis ipiq mare
que 2 tag vmes necat 2 h ulcer sanat
Item guttae cedri corpa mde pmeta gsuat

aromatis musca 2 Amste moruetes
x mple 2 pmmgiuue cogitationes
2 corpa deliqs delibuta mdent Nuas
silij aqure pietas repellit et arcet 2 co
gitationes suoz suoz collocat ap alios
Sinum Cap iij Item ver bast sicut qi ce
drus exaltata sit mlibano q d Sic cedrus
crescat taltuz mlibano que e mons iuda
2 mipreta caudoz sic ego sicut cedrus in
alcuz 2 ysico mondi caudoz pmudicia
2 atra elevato pmudi qeptuz Ut de sicut
cedrus qi sic i cesma cedri lib pmeti ner
tinea nec vetustate deficiat sic sti sicut
delibuti nec tinea voluptat nec vetustate
aqpidit tabescant
Sicut cedrus exaltata sum v Spes eius vt lilium
electq vt ad i qui cadmi cedri i mur sa
pia 2 virtutibq excelsi mpis Totus que ele
gisti 2 assimilasti vsq vlq Ecce puer meus
electq que ele Ipse enim electq e electione
p destinacionis sicut ipse adhoc electq e secun
dum hominem vt sit filiq dei i virtute hoc e i mdi
2 potencia deitatis Ad i vel electq vt ad
ad principatu mcoz ut publicat vnde de
spiritu dei Mondabis sicut tuu vide corrupti
tatis putrefactoz Vel electq vt ad
finem que claruit i passione i mcoz ipsi
bilitate q mesurrectione Altitudine que
in ascensione Odoris suauitatis i bone fame et
celebritate que in spiritu sa missione pher
emq fama eius totuz orbem velut odo
suauitatis repsit Vel i ad ad passionem
gtinet qua fracto corpis eius alabastro
domuz i tota impletu e crodore im xv
vmo Ipotheca oim spiralium tarsinoz
dissipati Corp enim eio i passione gfracto
tantus odor suauitatis addere prius nares
astendit vt patitur ne prius cu nemo re
sistere pt Job ix Et qm primoze eio nemo
nouit diuinitate dulcoraret fetoresq
prioz omnuz pdestinatoz non solum vincere
sed 2 absq ullo existente precedente mdi
abstergere Deinde odore pdicat ysac
Benedicc xxvij Ecce odor filij mei sicut ag
plen cui bn domino Item Cedri sic
doctores sci qui doctrina sua 2 odore exemplo
bonoz spentes i hetcas venenosis 2 ab
venenatis necant 2 eodem odore doctrinz ipi
tribulis qua nec adiane gliam sed ad
questuz Et tales exaltant doctrina sua si
sicut mlibano i in caudore castitat Tales
ecia exaltent libanum i xp qui e caudor lucis
eterne qua peoz doctrinaz magnificat Et
hi qui ei omnia attribuit 2 dicit illud ps
xxvj Omnia opa mea operatus es nobis dn
Palma vnde dicit Sicut palma
exaltata sum in cadis Cadis
mtis sta mutata ul hystoria
dicit qi palma exal sum
cadis Plenus sanctus i duo
lig e vnuz e ter mutabilis
gtepti aliud amor dei i mutabilis pfecti
pher aut duo meruit exaltari qua fuit
pfecte gtempsit 2 dm pfecte amauit qm
amor pfecti signum in tentissimo vitione

vose de qua sapit. 2 qui planta vose. i Hierico
vel exaltata meades. i mellis. a translati
st de malo adbomi. ul mutati de bono i
melio. Aliter meades dicit se exaltata
que meyze mutata ul translata. q. apostolo
ozigmali mundata et mstificate. 2 phea
translata devogimte adfeliditate de qua
mutatione uel translatione scribit sic ad
paula. 2 Pistoe adcy sane cum aqtresit sps
sancti ipa cadem qui lana cum afficit sanguine
muriae ul gehilly vtt mpurpura vsa e
2 ipa i mtem sine colore vt iam non sit
ipa admod quo fuerat si purpura veris
sima admdumetuz sumi vestis diuinitus
aptissime dedicata vt nulli demceps ca
vti feminco vsu liceat ni deo. Qui cta
fuit mita fuit massimpone debuit anal
la msublime exegnia. qui translata e de
desia mlitate adtimphatez 2 mutata
abobscuite melaitate 2 qui translata est
de mseria exilij addelicias patre. sugna
sapiria que a gtue designat per tades
bitant sta sdi nsatate gstmati 2 dcto
anime delectustate culpe 2 pene i nouitate
uite translate 2 i mutate omi. ozi
vv et nos i mutabimur. Aliter. Quasi
palma exal. s mea. Et e bonum cti sndm
sumpone bte maire palma i inferiori
lg mcfustadilatando ascendit ad superiora
Cades mtis translata. Translacio bte vgis
e eius assumpo hodierna que hodie ex
altata e sic palma. De qua translatione
de qua vj. Que e ista que pgedit. qui au
rora gsurgens 2c. Hec enim modo sancti
cata in statum ste sua claruit vt aurora.
Ingcepone filij ygram gstmata. claruit
vt luna. hodie claificata claruit vt sol
2 sic amoru claitate crescendo dilatata
exaltata. Secdm figam corpis sic dicit
qui palmas viderit sllis est asperdio
que bndicte. Aqua gra sps s. Ihesus
sacerdos magnus sdm ordinem melch. hor
asperdum i beatz virginez apprehendit qua
mipa semen abrahe apprehendit heb. ij.
2 ipm asperdunz aqua predicta replens
vnde dta est gra ple ppm undiqz asperse
ste pmisit. Ez. xxxvi. Effundam super vos
aqm mundam abesfectus s. qua deplen
ne eiz omis acceptimus. Jo. i. Hanc aqm sufsi
pnit. qui vt mos est distorto capite
adsacerdote intendunt. Nuus s. cap. uiri
i. videre sim velantes q. sursuz sunt
sapiunt vbi xpus mdextra dei sedz. Col. iij.
Centenaria facit fructus rubicunduz qi
s post desperata senectutez 2 bta virgo luz
etate tpis iuuenis mstigue hi 2 ppiny
amosa fructuz tulit benedicti 2 dilate
uiricie a rubicundo pcipiz milia amoru
a fideliby expectauz.
Arbor suauicta sic 2 ipa puatu vgimis
vnde pu. xxxj. Acuuit fortitudinez lu
Amarissima e 2 horrida. Vos s. 2c.
mirabile 2 ido dulcissima mfructu. De
eniz qd nata arbor est qd quito radix ama
rior tanto fructus dulcior. Ayd siquidem
amaritudine originalis tynit ingcepone
Expressa e 2 de radice indeoz q deo suo
dicat gens amarissima sic de se. y. Ecce
2 inde qua malauz e 2 amaz reliquisse
te dum dm tuuz 2c. Et paulo pg sedm
aliam translacoz. Ruo qisa en es in m
amaritudinez iutis aliene.
Dulcia mfolys i mulibis. qi verba eiz
poita i ewn mupn deficiet abesma di
cit aliqz eiz vbuz deffluxit adpriata
sic de desponsate. i. 2 m.
Speciosa mflorubz exemplaz 2 vtutuz
qua palme flores. Coprosi sfenosi 2 o
dudi 2 flores mare honoris 2 hone
Suauis mfructibz fructer xxiiij.
tyem eiz quos collegimus mpnti suauis
mseratoni eius. Vel fructz eiz sacra
mentiz filij qui dulcissimu seruitu e dig
rapienti. Unde sponsa cr. y. fructz eius
dulcis gutti m.
Arbor victoriosa 2 designans victoria.
qi mundu pumpte carne vgimte diabli
vicit humilte. Nec solum sig ff 2 ita
victoriae qua 2 pugnat gnobis q hostes
i insibiles 2 eiz adiutorio deipns tum
phamq stem an ipam mqn apprut vic
toria. Ez omis tamqn de iuuti mauriez
trudebant vn Job. xxiiij. in persona antiqu mtrene
bris strauit lectulu meu Job xvij. Oterz
2 eius pot dia arbor victorie eyd pressit
ppugnator mt adsaliad vsa lxiij.
Palma donat victoriez 2 coronat vnde
pure de vsa lxij. Eris corona glie pma
nu dni. 2 diadema regni i manu dei tui
fructu 2 hyg prime cydabunt qui uicerit
vnapo y. Vincenti dabo edere 2c.
Quanto mferio i radice plus pmit. tanto
sui mfrondibz 2 ramis exaltat. 2 qi ipa
cum filio detorrente i ma bibit cui gnostica
cappassione ipsa exaltauit caput i sua as
Obtita. grail. hyssida. et Sumpone.
aspera mfluis. Dedit eni illi cibu panez
aridu 2 aqm breuez vsa xxx. ecce stricti
ra. frilitas paupias. qi fuit simil i vmu
dues mfimalibz fi pulp mpzalibz.
hyssida. 2 multa vel hyssida. qi filij
passionibz 2 mseriis afflicta. aspera et
qi quibzdam aridis corticibz inuolutaqi
so iuba labio 2 dni i uetis testamenti
custodiunt vias duras. Vel aspi corticez
aspitas 2 nulitas indumeto 2 eiz Cyro
nisiozibz. s. ramis frondibz 2 cacumine
dilatata. grossa. plana 2 spinosa. Deo
dicit ipa Et ambulaba mlabitudine 2c. Que
sursuz emi sunt qsunt non q se tum Col.
iij. De sio pu xiij. Est qi duos cum heat
2 est qi pauper cum i multis diuicijs sit
de eo qi vij. Cum pulchrae 2 qm decora
bina mdelicijs. Statura ma assimilata
palme 2c. Queste dicit qi Giraldus i
imo iuxta fructuz i mstipiozibz grossescit
Nam ipa pus humilima in gloriosissima
est adsily dextram collocata. Omnes ra
mi eius sursuz erigunt. qua qtp boni
hnt ad attribuit dicens. Sicut in magna

qui po. t. luc. 1. Jo. rum eius appellant
Elate palma 2 Mang dem sula Elate pal
ma 2 sunt arum p ducores. Intrin autem
rosei colores crispantes 2 semp adalta ten
dentes 2 umpm uiroz suuz amittentes
Elate vero grece idem est q abietes latie
Et dicuntur spatule palma 2 elate pp sui
altitudinem. quia abietes excelse arbores
sunt 2 recte. Nec sluxiz erigunt nisi
ceoz suiz apomant. Et m de Jeremia quo
magis afflicebat quia p dicabat eo asta
ag lapidabat. item exo. 1. Quo magis affli
gebant isi lite abeg ypoys plus multipli
cabant 2 crescebant.

Epatulas hz ypsilys 2 e sunt bellicu m
sdimetiz eq dimmutum spatula qi p
na spata folia uerta st. Epatule pal
me humiha verba ag quibz quanti mse
t a nobis recedit per m superfluitate et
magniloquiz verboz q d. Nolite multi
plicare lapu sublima gliantes Ez ce
cidant vetera de ore uastro. Item tumi
cuba. Virtutes gladij sunt quibz dimi
cant opa uicia 2 nobis relinquit ex m di
micandi. Unde poeta. pugna ppatria
celesti. s. ert m my. Pugnica agonizare
pata tua 2 vsq ad mortez certa pugna
2 deus expugnabit pte inimicos tuos.
Tamos suos circuiti diffudit. q nos pte
ct gra uacidiaz filij 2 seruoz qui

Bilitudine 2 hymnaz Cpisteniaz.
mang quodam exprimit in fundibz et
apalma hymnuma forte appellat palma
pp aformitatez. Vel qua tamq palme
dicet ornari palma. i. mang victorus. Et
tendit eni mang suas mopi planitate
2 palmas adpuures nec collecta e ma
ng eius impugnuz adponend si exten
sa sic frondes palme adornand. Dat
enz omibz affluent quiuz mse t pro
. i. Idcirco de ea post dicta sic de de sapia.
Cap. vnj. Inopiby manuuz illig honestas
sine defectione. qua opa eig que exhi
buit filio dei honestatez tunt mdesicen
tez Filij 2 opa me que miseris petorubz
impenere minquaz cessat.

Semper flentis sic dicit adaltum ptem
quia non simstm si dexterum 2 optima
elegit sibi ptem. luc. x.

Fructz eius dactilus extig mollis 2 rubeq.
si robustiz lapidem gtinens mtig. fructz
palme nostre q qui carnez qi mollem
. i. peccatrici sillem extig ptendebat si ob
diuinitatis mtig occultabat. ysa. xlv. Ve
ru es deus absconditus. Luc. vidtiz carn
mollis p hechmitatez que ipm decepit m
carnati. Unde de spu sto de mauilatz
tand rubricata e in passione sanguine ipo
vnde de ei. ysa. lxiij. Quare rubru e in
dumentiz tuuz. i. tuo. Virtutz a lapidib
hz dactili quo filij israel dicitur figurat. dum
exterebant qd significat. i. Reg. xvij. in facto
dauid qui lapide deiecit goliam. Dactili
autez crescentes in summo palme racemi
dulciores maturiores grossiores 2 sapi

oriores sunt. Talis fructus ex pius qui vi
nu. Erit fructus tue. i. ajunie sublimis.
Qui ergo adhuc fructuz uolet accipe
re debet in palmaz ascende qm ex. vij.
Ascendaz in pal. i. mariczez synodochez
cuiq pauis dr. Russd ex palma appendi
t. eio qui e filiq vgnis. Ipa est enz
palma. i. crux palma Ez palma. i. aspera
sione. Illis qd qui abta vgine tota die
querit fructuz suuz. pot ipa inuenire:
merito fructuz meuz qmsi palme. i. di
si multe cum hire. Ite ascendite i palma
2 colligite ibi. Ille vero alio in palmaz
ascendit qui diuitiozez 2 acerbiozez
pnam facit 2 maioi tribulacoz pnos se
exponit. Aliter qui hunc fructuz sub
lime uolunt in pniti colligere p gtam nte
hz omia tpzalia 2 mundana pteriunpuz
suis pedibz subpme 2 de toto mundo sta
bellez astituere Apo. xij. dr. de bta vir
gine. luna subpedibz eius. i. omia mu
tabilia subiaceribz eius 2 ideo habuit
hunc fructum.

De lapide dictili planctio erit palma 2 sic
de palma non lapis mdq si dictilo Ge
virtuz diuinit bte vgin in cau prebuit
existendi deg natq est filius qui uocat e
non puerq deq si deus 2 homo.

Quasi palma exaltata sum ita. Arbis si
sapie. i. sic palma altiuz crescit mades
qie mep sta mutata ul tuslata. sic
crescit malicz in sctis qmutatis ptem
de iustitiae culpe in iustitiae unde Ci
tusserant adamoz mundi adamoz de
ap signat mtuslatione enoch. Ge. v.

Item Sapia si palma tentenuia fiat
fructuz qua tamq 2 sapia. Job. xv
Et tam si sensa homis. Sap. my. Item
Sap. i. mod palme humane hz ramos qui
dem rationabile opari.

Item pz agones vite pmtis iustos coronan
dos denunciat Ez h coro non habet mi
nutades. i. mtuslatione supdicta 2 vie
misteriq aspera 2 ptemptibil 2 rugosa Ec
2 pnis vita pmti affrictatez multos sid
stinuit 2 miseras 2 fuit ptemptibil. qn
vocat sc obprium hominuz 2 abiectionez
plebis Bilk. 2 marcz vii. ysa. liij. Vidimus
eum 2 non erat aspectus vsi 2 nomissimu
virozz virtu rugozz dolozz Ecce rugositas
re Ez mesuratione 2 ascensione apparet
eius pulchitudo. q fuit summitas hz palme.

Ruo plus honat radix palme ubero fruc
tificat sic 2 xpus in passione ubi plus fuit
honeratz uiri sponsi ludibriis spinis uul
neribz 2 flagellis. amplig 2 marme
nobis fructificauit.

Bilitudine humane mangexpsit misericordie
qd bite. Tuentez e ut homo ad phil. ij.

Dulcitatez fructoz. unde de ipo dr et filii
eius non deficiet. Ecclesiby eni sanctis
tractabat non deficiens.

Coronat uictoriz Nam ipsorum pnum ipsi
qui triplice hostem subiugauit sibi.

oratione

Moraliter. Iustus vt palma flo-
ret. ex palma que no fructificat si
per centum annos. qui est vt multum
inter humanae summa. sic dicit ecclesiastes xlvii.
vii abrahe non in centenario natus est
ysaac. i. risus. Genesis xvii. Nondum enim
apparuerat ad ecclesiam. i. lo. ii. Pali nisi. Ti-
debit in die nouissimo. Ergo non est longa-
nimitas expectare. Iob xi. Cum assum-
tus iacob. v. ecclesiastica. Post hanc
enim vitam exptat iusti retributio sua
ad. i. in eorum per annos edificata fuit
aurea quis. tuis alena tristi in dexterae
fim appetitaq; bede protum enim vita ista
debemus nobis edificare domum eternitatis
Iustus vel ma dicit. p palma
Amara est in radice. et dul. Gloriosissima
in fructu sic. i. sancti in eo tribulationis
disciplina. i. carnis castigatio dei na-
scitur deo. fructus etna retributio. Io. di-
debit. xii. Omnis quod disciplina in pnti
non esse gaudij sed mororis. Ecce
radix amara. p ea vo exercitat. patien
patientissimum reddet fructus iustitie. Ecce
fructus dulcis. Et hoc designatur. Iudic
v. vbi dicit q dellora q interpretatur apis se
debat sub palma dapis hic pnitiuz. i. ama
ritudinem aculeo. i. dulcedinem mellis
Et legitur de verge apum q mittit apes ad
mare vt mel afferunt guttas maris
salsas. i. ponat cum dulcedine floris et
mel efficiant mel examaro. i. dulci. Et ho
c q dicit apostolus. i. cor. iv. Castigo corpus
meum. Ecce radix amara. Cum infir-
mat. i. ego non infirmor paupertatem
ii. cor. xi. Ecce fructus dulcis.

Infertur angustiae. hoc est ita cura corporis
i. ihu vt hinc ad alimenta. Ro. xiii. Curam
carnis ne feratis in desideriis non dicit
in nutrimentis. Debet enim iustus ducere vitam
asperam. i. afflictam pati exemplum nimis
i. charitatis. i. tamen quere ante hunc natura
sic illud quod ait Salom. pri. xxx. Ne dedi-
cetur. i. diuitias ne dedis in re. Cum
sic pot dic. i. pcha. e modicum iusto sed dum
cab potor multas.

Cuius dilatat. i. inspiratio que pmet
ad diam vsa. lui. dilata lorum testorum
tui. Intellectus dilatat. etna cogitando
affectus ea amando. i. homo pnim cogitan-
dendo. i. malis oppaccedo vt meditatio
cordis sit semp in aspectu dni. i. o me de-
sideriis an eius. hec spiritalia sit orationes
genuflexiones vigilie. i. hi vt dicit iustus
Et ambulabat in latitudine.

Firmit radicat in tra stabilit etne et
ita non mouet flatu temptationum.

Aspera cortice. Cortex cuius que dicitur aspera si
i. qi callosa. asperitate pme que opat le
intatem. i. ecce. i. cor. ix. Castigo corpus meum.
Velut aspersum aque bindicte vt quos cunq;
petit irrigat aquis sapie.

Solia acuta verba penetrantia. eccl. v.
verba sapientiae vt stimuli. i.

Spatule primis vt ascendens. i. pg ab
alijs respectat posse supplicia. Ro. v. Sed

hominis sume tibi gladium. i. tibi. i. psa-
lmi. posuit os meum domino qui gladium
acutum vt professionem. i. predicationem resec
tem ayne. i. aliquis strumas meorum. apt
hi dicit. desitis. Gladij anapites i. manducat
eorum. Gladij i. manducat ubi mopilij.

Patio mutet psuando mscitate. Iob xvii.
Funiculus meo mutatur. i. sic palma mul
tiplicabo dies.

Secunda in floribus exemplorum. s. fronteet
instar humane manus hi sit distincta opa
vt manus sunt terrenalis.

Fructus hymo palme mollis bemqm rubeo
passione. dactilo qui in tp. i. diffuso disse
cione quia dactilus humani digiti forma
hi duri nucleo psuetudo in dono ope-
ro xv. Et fructus vi. maneat.

Aliter fructus qui debet palma colligere
in retributione rubens. Ecce psta caritas
in patria. quia tamen in retim. Ysa. xxxi.
Dilectus quid hic dabit. i. uictori manna
absconditum. Nucleo solditas impassibi
litas hymo fructus suauitas pmij eter-
nitas. Ecce quomo in to pnnu. i. indebit
hic fructus valde maturus suspendit. vt
iustus thesaurizet merito. ait. Thesau-
rizate nobis thesauros merito. i. non
ypocrita vbi fures effodiunt. i. furant.

Folia palme signa pcessationis iciosi
tatis. Caueant sibi fili. i. am qui in bap
cruces acceptum nec retrosum tendit
si porro in babylonem.

Palma sexus hi distinctus nec matat
fructus palme femelle ni aura feminee
mastili sui opportet vapores suscipit
nec libet arbitrium in ni pnapozem
ecce mat. i. opis fructus fiat.

Quo plus honat. i. copiosius fructificat
i. vt sup ex. i. de filijs. i. sit. Ro. i. debet
q assumi bona pme. i. bona tribulatio
nis sustinui impata. Tadie mea cor. i. ez
qua honerando. i. ita cogitando q de
trasimus pcis. i. duri et insensibiles
Gabulo quia stiles. Et hec honeratio sit
pnimiliter. i. hi ita faciunt corpando
suis. q asino stati non pot. i. q ipm tep de
ducere nel mouere.

Nodos hi in spiritu quibus i. cum pot ascen
di. hi sit inditas. Libi arditas vigi
lia. i. pluritas. i. hi quibus pueniunt ad
fructus palme qui. i. Tim. i. pcepo
in tribulatione. i. pana. i. regno. Ioan. o.
dinem. i. bonum. Item palma sigit crucem
cuius quod pars credit fuisse de palma.
Signum certissimum cum duce manus affi
gebant. vii. q. dicit. vi. Ascendam
in palmam. i. exaltabor in maiestate floris vt pal
ma qui titulo crucis. i. pi ascribit. quia
iesus nazarenus rex iudeorum. Desp salo
Nazarenus floridus. Iudeorum sitens vt pal
ma q fructificat. qia gaudium anime
pcta. i. pria. i. laudes dni. sitens passio
nis dnicam. i. pnitat. dicit q. iustus vt
palma floret. i. ecclesia. i. in suauitatem
ponens. i. sustinens. i. in ore tim. sit hi qui e

quodam ffrs flores 2 fructus florebit post
hyemem vite prius qui post centum annos q
st ut multum uite humane sima sit de
cresc 2 vny. Et hoc iustum t ut s uno 2 nouo
tyre arbores bone florcant vita eius prius
hyeme designat. Item florebit hic flore
virtutum ut infinito afferat fructum vel
florebit in finitum in stola corporis 2 anime
vn cum et ecia Iustus germinabit sicut li 2
flo metrum an do 2 sumit Hosee vle.

Cypressus vn dicit Et qui
cypressus i monte syon. Mons
syon ecia ut syon significat
ter ecclam militantem ma
deus videt p specim in eng
mate Mons syon ecclam triumphantem
Gyon enim nisi p speciem vl speculum exal
tat qui i monte syon bta ygo i. i cenmecia
vtrusq; ecie quia btam eam diant
omes generaciones angelorum 2 hominum Ephe
m: Ex quo omes primitias nicelo 2 mitra
nominat Vel i monte syon i cenmecia
Alter cypressus arbor Specialiter
medendis apta corporibus Gyon nisi pre
speculum qd s speculum hom reddit vna
fimem suam. Deformatus erat homo p
peccm qui abstulerat ymaginem di ad
qm factus erat Ex p btam virginem q
t fons effecta reformata t in homine ygo
dei p gratiam vnde bn dicit cypressus in
monte syon cum prima ymago di re
formatur in maria 2 per succedentes medi
cinas corporibus infirmis restituet sani
Item cypressus pene proximas virtutes hys
cedro habuit quia 2 cypressi trunkus appe
regio qstitie solebant vt odorem cadauum
diu viverent opimerent iocundi odoris
sui 2 apud principes mortuus qstrata
erat qua introduxi homines exosa non
pullulat

Arbor t medicinal 2 medet corporibus Et
mata medicinal t qui genuit salutem
aiaz fidelium xm s medici unicum no
stum vn cresc xvii. Altissimus i principium
int. Vnde dicit ysai xlv de filio Ego domina
ceam cum homine detra i bta virgine
medicina i xm qui languores nros tulit
ysai liii. Melius i venies hy hylo q aria
Consolidat hermosas quidem Ceria
mitiora descendit in feria 2 exemplar ar
tic qsolidant nos ne propiditate pricu
ng mitium mitiora nra cresc x. decipido
minuta sua pecent minima sua.
Coplexione tabida p dilectionem qua filium
diligit 2 certitudo eius sic tmusti hylo de
dilectione eius.

Ga pore amara qua multum amaricata
t in filii passione vn gpent ei illd Ruth
i. Ne vocetis me noemi i. pulchrum si vo
cate me mara i amara quia valde re
plevit me omipotes amaritudine
Colore subrufa Caro xpi rufa fuit
p sanguinem passione vn signatur t repm
trisi Zach i. Et ipa subrufa qpassio
nes Nam spiritale passa t in filio.

Odorifera vt supra dictum.
Recta p dilectione vnde recta diligit te
i. Recta 2 quia nunqm inclinata p mo
rem mundi alium Vel aliqd potm. Vel
recta p perpetuitatem q t rectitudo aie di
uine dicto sicut tortuosum.
Durum hyz fructus xm s qui durus e ipse
carnem i digne accedentibus ho vy dum
t hyc sermo.

Membra molla mducat 2 gsumit vn
oranq ea Gutte in fis sua pusilla
2 fluvium sanguinis restringit Ezechi.
Et azura cypressus t anime eius roseus
quia desiccat venas mortis vn Osee xiii.
Nullo in pulsu nulla vetustate coma de
ponit i. vtutes quibus ornat xm apud
sunt ei totum attribuendo Cum dicit sat
in magna qui po t. spam enim nec erui
lit fetiatas nec depsit affectio.

Coma eius cendit i conu vn 2 di cypressus
comsa Cypressus enim grece appellatur
Conos eo q tap eius acutudo cicit
metalum 2 mutat prunas Com 2 fruc
tus eius dr cong Perhanc t coma de
signat azare cnfinitas cui debet du
rcola. Vnde 2 depingit corona Aliter
cypressus dr exeo q ramos acutudo mar
tuz colligens velud comz facit in summo
2 azara ramos virtutum suarum non pu
nitatem dissipebat si adunum sublime
q deus t collegebat sue illud cresc xxv
qtme 2 qcrepta cor tuum in solitate Vna
enim petebat a no sicens vnu ec nata
ruz luc x.

Depinz eius fructus 2 folia medicinalia st
in fructu eius quo xs significat i. i pomis
propie qsistit virtus medicine quia que
spatus t salutem i mes terre.

Folia t eius fructus 2 frondes i. ita opa
2 exempla st i medicina per xm sapie
eius. sunt tribus in filii sacramento st
t i umbra 2 protectio quo ad frondes
nquidem hyz venustatem per exemplo 2 ho
nestatem. Diat 2 fuisse qda pur
cria dnc videlicet lignum in fum
in rupe q ptabat totum cruce.
Admiscebo vobis mira fuit enim st tabu
le adscendendum manuale cutellum adsc
rand 2 hy Sic 2 ipsa nobis mdusio
nem tribuit auxiliat 2 pdest Nam ipsa
omnibus omnia factus t vt quibus ins t
lucfaciat vmusos. j. cor ix.

Hominibus supportandis aptissima q in ipsi
gibus 2 mugm hominibus redit si subiecti
petra stabilitate pduxit Sic 2 aperta
mugm tessit hominibus tribulationem quas
pacebat in filio prouitatem vero que
omnia sustinet j. cor xiii. infangabili
2 qui infirmabile humine infirmitate
in nobis hominem sustinet et supportat sue
illud ro xv. Debemus nos fortiores
in bealitatem infirmiorum sustinere re
Item possunt esse verba sponse Sic cy
pressus exaltata sum i monte syon Sic
enim cypressus exaltat 2 crescit in altum

in monte syon qui est in latere aquilonis sicut ego sapiencia exaltor in templo meo. Ezechiel. Electus ut cedrus dedi umbram meam inter et vos sequentes ecce. Item expressa medicinalis infundit et folia et sapiencia medicinalis mucro. Ezechiel. Ramus vite erunt in virtutis et folia eius in medicinam. Item per fructus expressa. Qui crescit exaltabitur sicut cedrus in libano et quasi expressa in monte syon. Cypressus cum vetustatem nullo deponit impulsu in quo significat quisque antiquum doctorem qui nec laude nec aliquo temptacionis impulsu deponit et plus apti sit exaltari si in sit in monte syon. Item in contemplacione speculacionis proficiat in maiorem. Item in sup. custodiam meam stabo. Vel aut exaltat per expressa quia pecunia stante opacio magnificat dum ei attribuitur.

Libanus. Vnde est xxiiij. dic azaria. Qui libanus non in casa vaporavi hitacionem meam. Nota sic dicitur quod hic libanus dicitur pro monte. Per libanus dicitur pro arbore. Et pro medicinalis posuit auctor nomine montis pro arbore crescente in monte. Ideo de arbore dicitur libanus non mensa. Item dicitur libanus non mensa. Libanus mons quod est polysemon. Primus de extra septentrione cuius arbores pulchre sunt et robore certa et silvarum lignum pulchrum. Hic monte beata virgo significat per virtutes communicata. Per eius humilitatem ut deas que meritat confessio extra septentrionem quod significat diabolus quia ipsum mordet arcet amentibus vere qui sterneu. Erant aut arbores hy montes omnes alias excedit potentie et odore sic virtus virginis omnes virtutes illorum sorum. In potentia virtus templacionis nel sta desidia. In fide virginitas nel sta exemplum. In robore caritas fortis ut mors. Humilitas supportans omnes virtutes et virtus patie significat. Libanus aut quia accipit pro monte ut dicit est quia per arbore crescente in monte ut sup et sim virginis mod mit candida quia vero accipitur pro arbore. Et libanus quidem thus latine thus enim est illius arboris que libanus appellat. et dicitur thus per eminencia. Nomine ergo montis libani designat beata gloriosa celsitudo aspiratione qui excellencia partis eius. Per arbore aut quod dicitur de libano arbore. Qui libanus non mensa illibata eius virginitatis per hoc quod significat vaporavi. Mirus fenditas designat. Est quod dicit vaporavi hitacionem meam. et xl. humanitatem mea habitacionem cum hominibus. Et modo aromata vaporis exalavi. Dicit enim beata ut ortus exalat vaporem ut hic exal acione non sendit aut corrumpit. Sic beata virgo genuit salvatorem ut sua virginitatis illibata fuerit. Vel vaporavi id est genui qui est vapor virtutis dei et emanacio quam claritatis omnipotentis dei.

Cap. vij. Vel vaporavi id est in lesione produxi. Sicut sic vapor procedit exalat calida ut aliqua alia re ipsa remotera permanente. sic xl designatur pabel qui mep vapor pressit de virgine. Cap. vij. dicit de vapor virtutis dei et.

Item libanus non mensa est thus integrum quod si igne tangitur vaporem suum sursum emittendo manifestat habitacionem suam. Sic beata virgo predilectorum qui prigne mistamata predilectorum operando et tamquam preceptum quod ostiis addum referendo. Unde quisque sua meritis erat phi. m. ppuratorum mercionem. Vnde dicit sup. Ego maximus nihitaui ppuratorum mercionem. Vn et dicit et in. Inuenem quem diligit anima mea. tenui eum nec dimittam. Quasi dicit. Nichil aliud pro. Vel sic vaporavi hitacionem meam id est qui est hitacio mea. fuit enim xl hitacio virginis. actuc et passiue. Actuc quia tota noctem mesitis orit hitacionem. Passiue quia beata virgo sic et os nisi spiritalis habitant in eo. Vnde act. xvij. dicit Apo. Ipse est in quo viuimus movemur et sumus. Vel vaporavi dicit. quia si vas apothecarium spirit et redolet aromatica contenta et ipsis aromatice amoris quomodo non magis redolent cor et vent beate virginis virtutum omnium aromata in quo illequi omne bonum est ptot mensis iacuit in ventre et unquam recessit a mente. Vel sic vapor id est mea qui dicit illos qui sunt hitacio mea tymiles castos quos mihi ppiam. Vapores odos et aromaticos et delectabiles id est.

Item de libano. Libanus est arbor thuris vi nascit columnis id est lucidissimis mensis et interpretatur candor et sicut candorem virginitatis xl aut qui oblatus est pro seruo passionis mensis id est odorem suauitatis pro gum tyarboris designat. Et dicit castis mare libanus non mensa quia sine lesione virginitatem recepit et peperit saluatorem. Alia aut quia castitas libanus mensa quia opere virili corrupit. Et azura sicut libanus non mensa sunt gum protulit silum non mensa. Vel libanus vt aut arbor est marmora arbore et folio lauro silis sicut amigdali modo emittens quibus tamquam colligit. s. in autumpno et vere. Et autumpnali collectum parat mensa corporis in estate feruore pstente spuma pinguedo geneta denatat et hic est thus candidum. Cum vero non sendit arbor gentis et ita thus suauissimum et mse sunt et retinet odorem. Dicit quia. Qui libanus non in casa v. h. m. quia quisque sum in mente conglomeratum non amisi emisi pmissiones adulacionis id est superbie. Et in medietatis abstendi vt vaporem suauitatis hitacionem mentis meo et non impudenter pmittentem pplo.

Item aliter libanus. Nomen est montis qui pnstual est et sera herba et ibi nutrebat tuti mistatis offendi. Vnde et gemmu et eas tamquam mutuus libum id est humiliabit ado vt pati sunt et molari pro quod prius

psrbam erit qi credi erat et mons ille
florigus fontib⁹ et aromatibus arboribus
denssissime qsitus. q si fiunt mase pua
bit mons odore. Dicit qd qi libanus non
mass dum adhuc pullulat et fragrescit
arboribus aromatibus. Vuporanti ha me
tris nece vt dno suaui et redolens offerit
sacrificium. Vel qua libanus gnat thus
mgrzo thus vo interpretu i cigne positus
maiorem redit sumi opra. qi si mada
et qminuat. psumuz hq thures sicut
mvigne gra. acto de impensis sibi bene
facta et retribuo sue mtrcordie qi sunt
sursum ascendit.

Vel her possunt esse vba xpi qui e libanus
i. candor lucis eterne. Sap vii. qui ci
dicit petram metrus petrolei. qui de no
mass. qua pro nobis sponte oblata est
martir sicut dicit ysa. lui. Vnde dicit Jo. x.
Nemo tollit animam meam etc. p mansione
eius violenta adhibet. Vuporanti ua
porosam et delectabilem reddit. hinc
meaz i. uterz vgnis quae thalamus meus
Vel etiam quae est aula mea. Vel anima
mea hinc pgrinam quae e sedes et thronus
Corda eius sicut qi thuribula vaporosa
st exquisitis emittit odor et suauis de manu
angli i. xpi. Vapor et iste odo e quem ipsi gnat
virtutes et sine q arida st. Item de
hoc libano dicit. v. Species eius vt libani
electus vt cedri. Libanus candor qz ad sedin
dum metate candor e lucis eterne. Sap vii.
Vel ut libanus quae e arbor thuifera q quidem
arbor humillima e et modica et totiz q ex
ea manat. s. thus aut admedionaz vi
let aut addere honorificentiaz et altiz. Sic
et quitsd dex fluxit e mpassione. s.
sudor lacme sangis et aqua medicinalis
fuit gnis humani et honorificentie dei
pris. Vel vt libanus montis eq h e species
q tot tiz pmissionis seminiz et q vtex
eius petro mucatus e et qd de eo mote
petro defluunt fluenta tirim pmissio
nis irrigantia. vii. et dicit. xiii. Que flu
unt i petra de libano. Deinde duobus
xvii. Nunquid deset aqua de sirac mgli
bani aut euelli potuit aque eruptentes
frigide et defluentes. habz et libanus ce
dros alias arboribus excelsiores. hi est
pulchritudo sponsi oug vtex i. mens pe
tre vgnitate candore mucata et altio
tot tiz pmissionis i. certie sedz seminiz
aque fluenta qiez et dectiaz descendi
tolaz certam sedz irrigant et replent et
dcing plenitudine eisines acquirit p i.
Cedri excelsissime nihilomo virtutes em
nentissime mxo potest tri intelligi mi
nutie mucato ingressu eig i mundu can
dore mortuorum mucato. Alii em vi
cosa lege nascendi atq seminandi vbera
arcentiz hi ingressuz. Sic vo omnoz pi
stitaes mucu vel tutice mucato pitas
intentionis eig nominis. Sequit. Electus
vt cedri. Tytulo p aruna Cedrus
fuerit supra.

Platanus vm dicit eos
xxiii. Ri platanus exalta
tus sum in aqm in plateis. Sapia platanus
que gr latinide folioz
i. uloz dicit platos q e latitudo et eius
folia st admodu scutoz qua vtu scripte
sacre scuta st qta tacula hetroz et tep
tationuz vt dns singul' temptationib⁹
diabli sacre scripte auctes opponebat
qi scuta. ait ing. i. dicit Jo. Alma sinas
scriptura et termis vita no amabis
exaltata a sapia in plateis. q sic dicit pri
i. Sapia i. et sprus i. palam et apte p
dicat. vm vsi. xiv. Ego dd no mais sum
dito loquutz sum et in loco tue tenebrosi
Vel sprus i. pomis creaturis vm Aug.
Nutz tui dd st ome creaturaz deq hu
em clamat deq me fecit Job xii. In tri
ga uinetia re. In plateis dat voce sua
i. in latitudine plebiu virtus alata et
spiritosa ua q diuat aspdigm ait vm.
Caput meum plene tuba et clamitat i. in
loco frequentato abundanter non semel
sed frequenter clamat. xd et sic platanus
lata hz folia. qua dilatatq mercede fiat
vmbram petrozum. Vel ipis gentiu
sigtis platanus qui i vmbra eius salua
tq est. Trey. iii. Qui dixerunt i vmbra
tua uiuemus inter gtes. Merito em dila
tant folia sacre scripture et verba de
eius passione scuta sunt et pterefit sic
sup dicit e. vii. trey. iii. Dabis eis hic
scutum cordis laborem tuum. Et sic qi
passio dni pdicat apostolis et est pre
tatez et tenet pgrassione maxime in
folijs i. in dibus. qz lex clemencie in ligua
eius. Et est qi arbor parula pitq tempe
et refrigerat omis malo igne accensos.
Vnde dicit ait vi. Venite ad me omes qui
laboratis et onerati et ego reficiam vos.
Deffratis dicitis Luc xviii. Volo mori
mortuis si ut qiescat et viuat dicit
dns de qi vitum et vivuz. Vel platani
sunt subditi qui etiam dilatat et xm
in sua doctrina qposse suo exaltant. que
s. doctrina deficiat qm vm Mau vii.
Qm qp obsidionez tenuit et doctriz
scripture fiat qua obsessa es abhsi
dit et aperta. Ri platani. Ipse tuus
exaltata sum nuz aqm i plateis. pla
tanus latis foliis vmbrm facies extinis
refrigerant. aqua intiq homo vo dyp
exestuat extiq intribulationibus intiq
intemptationibus et gaupiscentiis. Vt g
umbra virgine plenuz ondat refrige
ruz platanus dr nuz aquas. quia
estiz exterioz tribulationis et intiozz
gaupie seu temptationis remedium
prstat. Et pho dignus e exaltari et lau
dari in plateis et nuptiis.

Platanus grece de q e lati latine vel
qua e arbor parula q expunsi ramis
ibem fiat umbrm et vinum facit
vmbraculum calore solis immo sanguis

Sol xo cum solis feruor ita ustrae eis
et vmbrete cum sit ira ipsi suis temperat
prado a peccatoribus deuote et fideliter extracta
platulam mehonimo se exhibet peccatoribus
omnibus quantum mise et pata tempe subsua p
tremone et omnis refrigerare malo igne
exustos Et nota quod sunt folia lata ibi
et umbra magna et magna est umbra pterno
nis eius. Nam protegit a caliste caupiat
qua vero a uentis imbrum vanitat
qua humilia a temptamenta diuitiarum
et pauperum a ira feruore solis et ma
solis ustrae. Dilectus qui aperam et f
uat ei ut non uyat te sol pdiem neq
luna pnocte // Aliter vmbra hyp platani
dicit potest mater nata ubi dei ira cum
spne sancti adhuc obumbrauit vt ipsam i
vmbraculum celice pparat. Vmbra eius
exlumine et corpe opaco opposito adlume
Et tunc platanus hyp copiosissima reddit
umbram qui lumen mortis diuinitatis corp
ica assumpsit mre humanitatis.
Arbor est stilis a fructu Et ayara vnces
vnguentate pelegit stilitate qui gen
uitus fecditatis. Vnde de ipsi dicit sap. xi. se
lux stilis et comminata et habebit fruc
Similis viti i folius Et ps. Chi et
ra i moribus filis filio qui est uitis va
go xv. Vn nubes a ascendebat de mari. m
Et xvm. qui vestigium homis dicit hi esse
Osee x. Vitis frondosa israel i ayara fruc
tus i et adeptus est ei.
Ex platano fiunt cyphi quibus vinum ymat
qd gratissima est predicatio que fit debita
Arbor mollis et tenera i folius. Cynthe
qua pra et ppuaens peccatoribus quos instruit
Ecclesiastici nerbus et exemplis mspm
lentiatis qua lex demente mligna eis
fuerit hyp de supra eius.
Iuxta aquas plantat affectu mte i uxta
peccatores fluxibiles aduoca. Nam ipse et
omnibus inconstantibus se mutatur. Et uxta
et omnibus qui tribulatio sit corde. Et bene
uxta aquas i uxta fluuios ppl'os quibus sp
patriata et subuenire. qua sic de eis xl.
fuit omnes aqui indicis Et nota q arbor
uxta aqui copiose habet humorem unde
accipit uirtutem. et ipsi minus platanus no
marcescit vt tedio peccatorum affecta folio
ul' ramorum i oculus suae et procumbit sub
trahat eis ptemone.
Aliter fuit aqui dicit se exaltatam non i
aqua qua inuigata fuit si no usa quugo
in platanus cuneatus uel ochar. Aliter ex
altata sum ut cedrus a deleste uxta aqui
i uxta flu mei dotinat qui dicit humi
litatem. ay. xi. dicens. Discite a me et.
Deinde s. sapiam exaltata sum uxta aqui
celestis sapie. in platanus. i hum cuneatus
sine qua qui se humiliat ex me exal
tabit luc. xiv. Deinde in platanus pla
tee sit corda uestra dilatata caritate tob
xiv. platee urbis ex lapide candido et
mundo sternent. Aqua in platea. grana
mordet lato pcitatem. et plano pp simpli
citate. Et mtali corde exaltat ayara.
Aliter Exaltata sum in platanus illius si qui q
sitis sit mlatus iuis que dicit admor
tem. iv. Non sunt cognuti i sit etnaliter
reprobati qua platanus hi qui quanto fra
giliores tanto indiget mia amphori.
Et in iuis plateis est ipsi qui platanus p
tegens eos ima copiosa ne mox tanplan
et admferunt. fi ad primam mi corditer
expectant. et ne diabli ipsis quantum uelit
nocere prualeat. Vel exaltata ido si dicit
impla i mlatitudine multiplia qua vero
cum vetimbus vidua cum viduis. Conui
gata cum quugis unde dicit Et ambula
bam mlati ne. Vel aliter platanus vt
dam est hyp folia lata et ayara platanus est
qua humanus indoctrina. Nam ori smarg
dina que de filio dicebant aperte mor
de suo luc. ii Exhimanica cordis ay. xv.
Prudent et sanus potest loqui Exaltata
ig est impla cuntatis et celice hoc et m
aplis q dibus erant gnumes vilitates
omnes pcurando. Vnde paulus dicit i. co.
ix. Omnibus oia facta sum platee et pstra
te sit mquo humilitas discipli illo qui dic
ay. xi. discite a me et. platee et ma sit
alius et apli ma sunt omnibus p ex. Vnde
vocant sal tre. ay. v. qua omnibus vite q
dmetrius postulant. tob. xiv. platee me
stient et. In istis plateis est dta virgo
exaltata per humanitatem doctrine quae eos
docuit sic platanus uxta aqui adlitum.
Aprut enim os suum sapie declarunde Ere
tybilo de supra eius. Vel et ido di platanus
uxta aqui qua sic tam ul' arbores plan
tate uxta aquas mutat illos qui submer
gunt in magnis adversandi sic et iqui mutat
adversand de aquis carnalis gaudie et
alios peccatores sub oculis meritis et exem
plis mutat in aqui si se prendiderunt ei
fide et dilectione et mandis operibus bone
adeq honorem et gliam qd homis est op
Cinamomum Cantes.
vii dicit ecclesi xxiv. Sicut cina
mo et balsamum aroma o d. et
Cynamomum arbor est sic dta
qi canamomum. cp eius corticem
ad mod' cine rotundi. Canna hebraice
calamus latine et cum frangit sp rumpit
tur emittit admod' nebule ul' pulueis
Circuit marabra et silis spine qui acutis
dicit. Iumenta eius arabes ignoti fo
uent quorum fimo sat noxio nisi adhore
coratus oculis pleruqi mspnabiles mor
bos gtrahit. Ayrra aut trogodite abin
sula arabie dta vbi melior et prior colli
git. Vbi autem nos habemus sic cynamo
alia lutta hyp assultus pcynamomo. Et
est assaltus arbor modica et odorifera
uidea ul' rubiolorum spinas hns candi
das. de cuius radice fit unguentum. Dic
qd ayara Dic xvmo et balsamum o d. pre
et humilitatis que duo i cynamo et balsa
figurant. Cum qd fetet curat ad ayara
vt pigmentet aliqua Et qnqi summ cyna

nomen parborum quam parborum cortice
primo ergo de arbore sed de cortice vide
amus. Crescit in pegnus 2 longinquus
regionibus s. in India 2 ethiopia ad littam
Inquo signat 2 usque ad remotissimas tri
ones habet veniam vigilus glose. sic
ipse dicit luc 1. Ecce enim me dicent omnes ge
nerationes. Azura 2 abillis qui fuerunt
flagitiosi peccatores honorat 2 primas volt
abipis honorari. Apostice regio pegrina
vita peccatoris sic de filio prodigo de luc xv.
qd pegre profectus e in regione longinqua.
Vita enim peccatoris regio pegrina est ado
2 agitione humana. qe homo non e stb
adpetandus si adsumendo deo qui nem
mandeo ipse age. 2 nemi dedit lavame
tum peccandi. ecc.

Duorum cubitorum 2 hi appetas eque quement
patri 2 filio. Sic enim ipse semper fuit filius
dei 2 manset filius dei 2 cepit homo esse
ut ve posset dicere. Sum qd eram s. deus nec
eram qd sum s. homo. nec dicit utrumque
s. deus 2 homo. Sic potest dicere azura propter
Eum qd eram s. verbo nec eram qd sum i.
mater non dicit utrumque i. mr 2 virgo.
Et hi sunt duo cubiti quibus azure dig
nitas mensurat s. virginitas 2 fecunditas
qd dicitur xxvi. Gra si gram 2c. Gra
fecundi si gram virginitatis. Et non sup
qua utrique fuit effusa gra spis sancti
Queri quomodo de sacro duplicato. Et
qd facta e di mater. Ipsorum gram est
2 hoc figurat hec appositio super.
Azedinalis quia ex maria suscepta e carn
xpi. qua curatur e genus humanum. Ecce
xxxvii. Altissimus creavit 2c. Unde si
illud habetur vi. ubi dicit qd lenis decimatus
e fabricatum. dixit glo qd xpi non tantum
exinde fuore winis. si matam medici

Tenuissimas 2 subtiles dicit limbus
hic virgulas 2 sursum tendentes q qi mise
ipas replicant quibus designant cogita
tiones virginis super omnes alias stos spiales
sublimes 2 subtiles 2 addin tendentes. v
gule iste mise ipas replicabant qr azure
cogitatio per sui discussionem adse ipam
reoperabant. Unde dicit Ecce ancilla 2c
replicato. Item luc ii. Azura gbna omna
q ic s. Ecce virgo 2 collecto. Ale tenuitas
2 circuitio virgarum designant ea tenuitate
paupertatis 2 circumcisionem atrenis.

Robusta. Quo designat in virgine virtus
prace que tribulationibus plumbum 2 grandi
nis 2 ventos 2 obiit ne spiralis nimis
arescat. Assigna depicta azure. Et di
iste cortex esse color. Gelus emerus
ul subnigr vel stm physicos cinig. fuit
autem color virginis qi emerus i. defectus
ul pauptatem ul qua corrupta reputabat
audens. Unde dicebant de filio eius
azur xiii. defectus. Nonne h e fabri filius
Nonne mr eius di azaria 2c. Subnigr aut
fuit mafficationes quas filius substinuit
ante passionem subiecta vero ul qi etina
post passionem in filius passione.

Rotunda 2 subtilis qe azura aqueo stome
celestis 2 subtilis sube pacenis macula
paupertatis humilitatis 2 gtemplatis. Sic
tunio de rosa.

Fugosa in quo signat parsimonia virginis.
quia ex defectu victualium prevenit rugo
est autem parsimonia scia intendi al
ta 2 sumpta superfluas. Colorus emere
qui nulis est 2 defectus in quo signat dis
co paupertas et mundam gtempta. p
h enim duo malunt i mundo inesse qm
luce. Vilipendi qm appetant. Et ido
dicit odorem cinamomi se dedisse. qua
dedit ex gtempnendi quitqd i mundo
glosum. Vere autem fuit humilis p pau
pertatem suis 2 sic dicit bris b. Vere hu
milis non volt humil predicari si nul
reputari. Alterum Color emerea color mor
tuus e. Et subbor color late morna
momo sapor vino. Et azura mortua
erat mundo 2 ido saporabat eno 2 sapi
ebat dulcedines aromatica paradisi.
Item cone colorus emerei sicut eos qui
dicunt cum habita. laqueo addum meu
cum sum pulnus 2 emis. Gen xvii. sa
cum suscitat 2 laqueat de se azura
filia abrahe.

Acutum sapit cum dulcedine. Unde theo
philus redargusse legis dicit acuti 2 qd
fata est. Dicit dulcedo.
Incensis dulcedinis. quia quisquis eius qm
diu fuit mistio dulcis adimitand. 2 ad
hunc dulcissima adtrahendus.
Quanto grauior 2 tenuior. tanto dulcior
carior 2 odoriferior. Sic azura quanto g
alior pbinitatem 2 tenuior pabstindi
ua 2 pauptate. Tanto do charissior per
mitis 2 mundo odoriferior pex.
Adolorem solis astipite sepat. quia p
amorem solis ustrae abiuncte sic carnis
que sicut p stipite imo omnis carnis
sepata e. Unde non carn si ua appellat
psa xxv. ubi dicit th tamiscatae. Aqua
frigida aie sicenti i azure. mora long
i. Gabriel missus adeam dicta longinq
hoc est de celo. Cum frangit emittit
visibile fragrantiam. qr cum pcepti
ua ar aperit effectus gracie eis qi uisdi
ut 2 manifeste sentit. Sic cum Gurs
filius mastcat 2 gustans refrigerat 2 astan
tes odore recreant.

Aduspa medicine fistulo duplo prestans
quo signat perfecta humilitas que per
fecte sanat simul spiralem morbum.
Quo plus attrit omittit odoribus fra
grantiam. Et quito magis azura affri
cta est in filio maioris odoris fragrantia
utinam etiam pigmentarium et sic fa
e non solus inferior sed 2 plus gm mere
Unum pigmentat Et azure gnus
pdicatio. Unum 2 apothecis 2 lacma 2
illam peam spiritat redadmiam filius

Azedinalis est. 2 multum Cum
valet gra syncopni i. defectus ordio
qd designatur est Tempus 2c. 4. sn

vnu ipetrauit a filio. Qz z cottidie fac
qñ torpente deuocõne feruore tepidis
subministrat.

Vlcera aplicat solidaco spualiũ vl
neruz fei sauritis z vema petoziũ
h duo fecit theophilo.

Fluxuz sedat fluxuz s. illig mundatoris
de qua tetur. Osee iij. maledictũ z men
dacium usq; mundauimus.

Degustatiuz aborrit. Qit pz mnag pre
dasilio timenti iulianuz apostatam et
sil' methophilo.

Confectiones quibz admisscet reddit sapi
das. Non est em fimo q non sit dulcior
si mipo fiat mensio decca vnde ecc. xlix.
nomi ore qñ mel mdulcabo eig memo
do z dicat hoc cynamomũ aromatizans
quia vbiq; diffundit odore pietatis z mise
rice. z omniuz vtutum suaz.

Os comedentis z masticantis se reddit
odoriferum ex. de postio monacho mana
ore dcis z auribz mittere st. quia rose
colozis z odoris eximij qñ mortuus est
qui singulis dieb; quinq; pes vto vetimes
deuotissime decantabat. Et hoc gtigit
talbana sc. Bertim apd son aiadme
ri. Item perlis apd sara se gparuit
cynamomo indit q pfte mundus gtep
sit z pfũ gtempta mundi nobis relinq
ex. hz em iit dñi e cynamo. arbor
murras tenuissimas z eizetas z mgn
litate nõ tenuitas pauptatis z eidem
atrems qua vrga eizeta e fnecolore
cynereo amor ipig pauptatis que non
vlt luce i mundo sicut nec omis hui s
magis mlestie sic omis vilis e sed h
dicit se qñ cynamomũ spiratio hec. qua
dedit personã ex. gtem pnedi omne mun
dum. Cmerei colozis. qua assup
sit deuynctine carnez simile pfitin color
em cmerea color defecta e z talis erat
apud indeas pnca saluatoris vñ ad
dicebant. as vi. Nonne hic est fabri filius
mãe z scandalizabant in illo. et pcag
qñ mpassione non fuit ei spes hez de
oz vsq; hu. Et mortuus erat corpe. f vi
nebat deitate sic mynamomo est color
mortuus z suaue sapor vnus de hic sat.
Quo magis attritus e spe stela mri vsq
hu. azuzis emisit fragranaz odoris
qua fracto alabastro corpis eius maruc
domus i vtis cma repleta est ex odore
unguenti. Io xij.

Gracilis meruit emisit visibile spiramen
tuz qñ nebulaz z odorez suauitatis ad
placendaz ueim pris vnde sap. xviij.
Operans homo sine querela z. Ad de
cerum legis adiutam. si de filio xpo gpzie
intellexit. Et tunc sic ipemet dic ea
xxxiij. Qñ nebula texit omez carnez ab
ira pris qñ a feruore solis Qit z nebula
solis feruori se opponens z illu suscipi
ens dissipat. sic z caro eius mpassione
Qz a caro eius designet pnebulaz. hu
iusmodi titulo deorto versu viij.

Diat z scriptũ sacra vl sapia cynamo.
qua stringit multiplia exposicõne pig
mentat vinu doctrine z vnuiz gpuscu
lis. sem trimens desperat. Ecc. xvij.
Nolo mortez morientis dic do. pouerti
nuui z vinite.

Colozis e cmerei cordibz nris ipomens me
moriã finis. Vnde plato. h est suma phia
gtinua mortis memoria. Ecc. vij. In omnibz
opibz tuis memoraie nouissima tua et in
eternuz non peccabis.

Dulcis z medicinalis. Nam medet langu
oribz aiaz z fiduciã pmittit retributioz
z sistit mcoz mestitia. Iere. Ama sinas
scriptaz z carmes vitia non amabis. Dic
z sapia Qit cynamomũ dedi sicb odore.
Cynamomũ cmerei colozis e pgi timoz
vilipcans z cmeritis. qñ d. sapia dedi eis
timore pgi sunt odoriferi vt eoz spes eri
gat amato. Odoriferi em aportant ea
maxime q restringit. Item viri sc. ppzie
dicit cynamomuz. qui i cme pme degen
tes z dinte passionis memores. Vbi imple
posuit tabernaculuz suuz qñ corpis suuz
exposuit feruori passionis. pp amorez
dei iustice separant a stipite suo qñ q
druplice nudo carne ppia z domestica. i.
amicis carnalibz pp sensu z ppia volu
te abluuntur stipitibz nec hnt sperari qui no
lunt agere fructuosam pnam z imitari dñi
cam passionem.

Qusi myrra electa dedi suauitatem
odoris aprera e arbor i arabia
quaz cubitos excrescens in altuz
odorifera albe spine simil. But
tam quadam distillat que viridis e z ama
ra. z dr simile azyra quaz mosd cortice
quaz sine corticis masione. Qz z talis e
virtutis. qd corpa mortua q ipa punctur
aputredine vmibz z fetore dr gseruare
Ex fonte manat pcosior e z dr mirra
electa. Quevo pnia sione corticis emanat
ulior e z mirioris efficacie. hz z gutta
medicinal est. Cozpat aut sapia myrre
electe. qua docet fontaneaz carnis mor
tificatioz dicens ecclo. iij. Aromatizate me
dia vita zc. docet z pfitiam gtmeniam. q
est myrra electa si sit voluntaria. addep
sionez em carnis quuia st amai. pme
z gtmenae. Et hi duo dant alis odorem
qua edificat non hi dant suauitatem odoris
nisi sit myrra electa i pnia gtmenia vo

Diat z suria. Qñ myrra. Lentiscus.
electa dedi suauitatem odoris.

Arbor est macabria que mtpatur vespa vl
oriens. Myrra mterpretat amaritudo apa
ra maiz amaru pp multas amaritudines
quas sustinuit in filio. fuit aut arbor myr
re mtepra passionis filij. fuit em arbor
letiae qñ duxit Reuberum pp mag mdo
sa me. sc. amaritudinis qñ oriebat sol iu

Arbor e quaz cubitoz z quibz
crescit malaiz. hij cubiti sunt mundatio
nis vtis. Vnde quidam celebrant hoc festum
Natiuitas. dominicatio. puerficat. Assumpo.

vt p̄ma cubito sit mensura trium minimum
dactilorum 2 natiuitate. Et sic d'aliis.

¶ Spina filius p̄spinas intelligit peccatores
vnde azaria apparuit q̄ spina. In lege
datum denuo herbas que de terra germinant et
g̃ere tribulum obfuscauit.

¶ Guttam distillat q̄ viridis est 2 amara. Gutta
ista xp̄i filij aure viridis q̄ color refertur
ad celestia quia xp̄s de celo venit. Et virginem
amaritudo refert ad passionem.

x) gutta mirre

Gutta h̄ aromatum calorem instat orta ar-
borem suam quia xp̄s virtutes dilectionis
exime adhesit matri sue ipsam educauit
vnde luc. ij. Descendit cum illis nazareth 2c.
Gutta h̄ pondus est aug̃ peso sumpsit redempti-
job xxviij. Pensat homo pruzeia. Iniq̄
pondera erunt statera. 2 quia pondauit
peccata sublatus est patrem. 2 pa descendit in
terra. Iniq̄ ij. Fa saculum suum sicut fines fun-
dauit pondauit eorum debito deteriorib
multo 2 minus. Vnde eo descendente ad
mortem sepulturam et miseros ipsi deuati
sunt de inferno. Peccatorum egregie dam
est. Statera facta est corpus predamqui
fuit tartarus.

¶ Gutta sponte manans precior est electa
corticis vulnere 2 xp̄s erunt 2 natiuitate de
virginis vero clausa 2 signata. Sponte 2 se
optulit pro nobis passionem vnde jo. xvm.
Processit obuiam venienti ad capiendum se
Idem copat camelo. quia sponte se inclinauit
ad honera mite infirmitatis ferenda. luc.
xvm. facilius est camelum
Gutta h̄ lucida mitis. quia xp̄s lumen diui
nitatis accendit mitesta mite mortalitate
2 ideo obscurit extinguit vel testa.
Corpus mortuorum inde punctum fuit aperte
dine vermis 2 fetore. q̄ fit qui adeo ex
facinus pinam. Putredo maiora vinos
sibia. fetor luxuria sibia. vnde Iug.
vermis diuitiis superbia.

¶ Odoribus et papiis vnde h̄ de. Qui myrra
electa d. s. o. q̄ illum odorem de quo mens
dicit pri. vij. Mappsi cubile meum myrra
2 aloe 2c. h̄ mentis vanitas a voluptatibus.
Cubile mundana delectatio. Et nisi denit
attendere in hac myrra non delectatur nil
odorem. s. amaritudinem pene sequentis.
Omnis enim voluptas myrra est refusa
qui risu dolori inscribit. pri. xiv. 2 ext
ima gaudij luctus occupat. Myrra autem
passionis xp̄i fuit amarissima xp̄o pacien
ti. Et suauissima 2 odoris papiis vano
volenti nec mite. quia puelo lactenti
lactescit que maxime mat sumpsit.
Nichil enim dulcius captiuo qui se pluris fuit
redemptionis aestimat. numerari q̄ fit cum
passionis articuli distinguit. a pyre
q̄ gustu amaru 2 odor suauis.
Gutta mirre scleten est 2 totum de pam
etine qui nobis aditu aperit.
Gutta h̄ calida 2 sicca. Valde enim calidus
fuit xp̄s qui dixit sitio. Vnde sic sol gut
tam amaru sic xp̄s tunc lutione attrax
et dulcorauit.

¶ Gutta hec medicinal' est admiro qua
¶ Primo quia restringit humo. Corpus
res aperit fluentes. q̄ cognitores
p̄sumptionis claudit memoria crucifixi.
Sic p̄ impetro qui recuperans xp̄s passus
est gerere crucem suam.
Secundo quia vulg̃ ora strictura pedes p̄
pectus sua. p̄ strictura angusta sua qui
mirabili 2 passio dilatauit.
Tertio quia mastricata tollit fetores oris
qui est lapsu sublimia gliando. vii. vii.
Vlij. Reduc me in memoria 2 iudicium
simul 2 narra si quid habes vt iustificer.
Quarto quia g̃sumit putredinem mulier
que est ratio peti. Vt putrescere 2 or. s.
ratio. m. q̄ reconciliatus eius sibi au
gescit filius dei. adhebr. vij.

Sedm superiori aura est arbor myr
re aug̃ arboribus gutta xp̄i domi
Vmptus q̄ sedm q̄ lita hec legit
debita virgine. beta virgo gpat gutte
myrre. Notand' q̄ q̄ myrra arbor de
signat iudeam. sept amaritudine peccat
cui dr̄ pri. ij. Quia gusta tam amaritudinem
v. aloeha. Myra lita hz mpium. hec arbor
marabia fuit tpe hte virginis. q̄ tendebat indefectus. Ramus cubitos hj arboris
fanchat regnum 2 synagoga. Et sina
goga sic dic. q̄ est de mp̄ angul' domus
filiorum job. domus ceciderunt in diu. p̄ propes
sacerdotii. Barbas seniores. ppli. 2 pbi
sob 2 omis hij erunt similes sine p̄
multis peccatis primates. Ablue arbor
effluxit q̄ gutta myrre beta virgo vt
possit dici. Sic myrra electa dedi sua
uitate odo. Electa sedm hymne pressus a
superioribus colligunt. Dicit q̄ aura
myrra electa. illa autem myrra est electa
que sine vulnere manat alacritate. 2 illa
amara carnis mortificatio designat
qui p̄ferit ara nullo peti vulnere sauciata. Talem myrram distillauit beta vir
que lig peti vulnus non habuit sed p̄ium
tu multiplici mortificare curauit. Et talis
mortificatio sue talis myrra p̄ dnc
vnde ipse dic. ct. v. Ascendam myrra mea
2c. Et hec est myrra prima 2 pretiosissima
sic ibid' dr̄ 2 myrra electa vt sup' ayma
emis pretiosa est prima pecuniam qui prima in
stoc. Et nota q̄ dnus messuit myrra
istam in sua assumptione. 2 ideo iustus
erat vt in mense aucpesch qui metebat
segetes celebrat assumpcionem eius.

¶ Item azara aperuit. aperit. Quia sic
myrra corpus inde punctum fuit acuiu
sic azara pretium meritorum exemplorum
2 orationum sua 2 fuit familiares suos
a corruptione laxare. Myrra pluta
capitis aromatis. pluriorum aromata
vidualis pluriorum capitis vnguent.
qui ipsa pedibus elegit meritissimum lego
que vnctum tribuit obprobrio
ipsa dic ct. v. Digiti mei 1 distillant
cogitationes 2 affectiones mee plene sunt
myrra pluriissima q̄ de virginis cogito

Thor
2 Lotra
bile

Et ideo dedit non solu odorem pex virginitatis · si odoris suauitate vt multos alliciat ad pximitatem virginitatis. Odor enim no alliciet si suauitas odoris · vnde pb. Adducent retro virgines post eam ꝛc.

Storax ca. xxiiij. Qu storax 2 galbanum 2 vngula ꝛc. hys in se gparat bta virgo ipter in 2 cardinales mgnu bq nos instruit pex in pisto race fortitudo eius que apparuit in filii passione · Nam storax lacrima e que colligit in diebus canicularibus quibus feruor pdicoris significat 2 tunc molestie st pur fationes quia xs cruciat gpassa e p mo lestias quas passus est in cruce purgauit morbos aiarum nrarum 2 tunc maiestissime apparuit fortitudo matris Ipsa enim erat fortis illa mulier qui ascendit Salomon si no inuenit dicens · Mulierem fortem quis inuenit Ex hanc inuenit Gyneon qui dicebat illi luc. ij. Tuam ipsi animam pertransibit ꝛc Queritur titulo de martirio eius de tuma prostratiua · Moraliter · p storacem significat prima soror que manifestat in fortitudine cruciatus eorum quia s. prima ipsa purgant 2 ex molestissima sit natus luc. xvi. Impuna vita possidebit alias vitas.

Similiter Bedin Ysidor Storax arbor est arabie simil malo cydonio cuius vngule in camelis oriuntur cauinatim lacrimas fundit q s. lacrima cadens in terram i mundat e Ex eius adhibet proprio cortici vel cameto calamo 2 tenet se sursum tunc e mundat h 2 lacrima primo albida · tandem fulua fit pl ca · Et ipsa gutta dr storax calamites · q seruat in calamo 2 e pinguis resinosa · Immecta 2 odoris iocundi 2 veluti mellosiz liquorem emittens Et dr Storax quia e gutta arboris p fluens 2 agglutinata Nam greci stiram guttam dicit Greece autem stirax · latine storax dr vnde vsq Albaq: diffusis dependet stiria trunci.

Arbor arabie que interpretatur campestris · quia campi fructifer 2 lati 2 studiose excolitur Similiter 2 bta virgo studio spi · s. agricolata e 2 exculta 2 nobis attulit p odorem illud fruminetiz quo instrumento pasuant homines 2 angeli p xij. Nisi granum frumenti ꝛc Lata est 2 p multitudine 2 austera pietatis · Cuius tyto detra vbi de seruant 2 pzietates tempi.

Pinus arboris gutta primo candida e p dia calore sol fusca efficit · hec gutta xs bus candidis primaceria 2 animae pitatem quia pcin non fuit sicut calore solis · i feruore passionis qui filius facta e vel qui subrufi vnde dicit sponsa amici mei candidus 2 rubicundus Similiter 2 bta virgo candida p virginitatem 2 in filii passione fulua facta est 2 qui subrufi p passio vnde dicit ꝛc · i fuscasum q decolorauit me sol · i xte mente gpassa sum.

Dr calamites quia tam gra mris q filij

gsiat 2 mcalamo pfecte humilit · Principus e pdenoctiz qui suis famulis subministrat vnde dicit cum filio printens hanc pinguedinem obedientibus sibi ysa lv. Audite audientes me 2 comedite 2 delectabitur anima vra.

Mellosi liquoris · Vnde dicit mater cum filio · Epus si mel dulce ꝛc

Iocundi odoris quia vtiq mlrys qui salui st odor vite in vitam.

Immecta tuncendo aliis mbuficiis 2 dr Guttam pfluens qui agglutinat 2 Termis · gpunctim effectiue dando pseuantiam · Extinus qui obscuri si mtiz qui liciti vt sup dictum est de myrra.

Stillat misericorde estatis · quia non ex o pibus iustitie q fecimus nos · si secundz suam misericordiam fecit salios nos fecit deus · Vel q exercitate nobis euangelium pdicauit Ex. filii hominis stilla adscriaruz.

Cauatim fluit h lacrima corporis mascione · quia xs mass mortem qui plagis decadina sui corporis nobis aqm 2 sanguinem pmanuit 2 ecclie sacramenta.

Infrigidata calefiunt 2 azaria significat pdiscipli q dd frigid calefiuebat Ex. Flua tollit sic 2 xs dicens luc xi. Qz se est date eliam.

Dura emollit · Ex xxxvi. Auferam a nobis cor lapideum 2 dabo cor carneum dr curare lugentibus oculos 2 h tribuens vtutem dispensationis.

Dr curare tissim 2 terminata i cochleaciones 2 curas superfluas.

Dr gsidiuz dentes motos i vtutes qbus aia pascit 2 suo modo Malaxat adiunctiz velut cera.

Qui gluiunt vrnia myrre seruez sanctum intolerabilez 2 pricliosiz nisi pfumum storacis eius dr fluctuat.

Moraliter · lacrima storacis cadens in terram immunda est · hec st lacrime vpocritarum sordide · q effundunt propiditate temporum vel laudibus mundanorum Ex lacrime iustorum lugentium pcipue superiorum et exercitorum diuino rinde st 2 Dominus dicit pb · dno Posuisti lacrimas meas coram tuo · sic Deuiz vnum ponit in mag:

Albarus Cinatus · Sedm Ysido · Galbanum est stirpis ferule Aly dicunt q galbanum vel gallanum nascit 2 in stirpe simil herbe que ferula dr 2 emittit guttam silicem resine que nubia sanat 2 serpentes fugat Ex xxxi Eio · dicit glo · q galbanum est succus ferule 2 nascit in syria optimum carthaginensiz est 2 omnibus fugiuz cum odore fugant serpentes Est a ferula herba que ip semina in folliculis extenta strepitum magnum facit cum manet Ex par ledit si quid ea p cutit · vnde poeta · pando Silleng a sol lo Quadrupedem ferula duz malus vrget equum · hz 2 ferula similitudinem

femoris. Et stipitem crassiorem 2 longiorem
Alii dicit q galbanum gutta est arboris fru
tices a quo s. frutice erumpit liquor qui
quidem fit circa frutices 2 fit Galbanum maq
significat temperantia beate virginis. Frutices
terpentinum humanum ac tempestate. 1 fruticibus
ferarum liquor pretiosus erupit. 1 amor
temperantie quia caritate existente mala
temperantia fit in carne 2 redempsit. hec gutta
circa stipitem. 1 carnes mundo notat. ps
ueniada mihi virtute
ta
Significat humilitatem quia sanat apostoma
Significat spem quia vulnera frigidis pressio
nibus. 2 spes curat timorem malum desperacionis
2 similia quasi sint frigide aut passiones. Ve
enim qui solo est spe aliorum virtutum 2
beata virgo que orando nobis adeo impetrat
virtutes. dant odorem scilicet galbanum 1 spes
quia presentia tadiuvabit 2 excludant timorem
malum 2 filia. Spes enim prudens est ne
gociatrix que possit humanum mutat in
posse dei. ps. vi. Nunquam sperant in domino for
titudinem virtutum enim spei habetur
presentanea quasi mittit in possessionem 2
adhuc pendente lite. et nescit homo vtrum
dignus sit amore an odio. ecclesiastes
Ungula Ungula id est Onycha
que greece de unguibus Onyx
est greece unguis latine 2
habet ungula formam unguis
humani. Prunque vero notat
prudencia. Dedit quoque odorem quasi un
gula. quia ex prudencia eius redundat
malis. Ipsa est enim virgo sapiens
accepta lampade. 1 exhorti gliscentem
nesta sumpsit secum oleum. 1 bene est de
testimonium. dicit. xxv. Prudens enim fuit
negociatrix. quia amorem creature in
quantum mamorem creatoris. habuit eius
prudencia sapientis. sima presapitur expo
nendo. Item unguis humana clara e
ta et quidam supplet vitam seculi quod in
petit prudencia. Item ungula stabilem
pinxit 2 phor significat virtutem abstinencie
Item ungula simile aliis quia habet
impedimentum. 2 significat quidem triplex
simile. simile tribulum que hominem in morte
deserit. 2 hoc est instruere hominem ne
tribulibus adhaerat. amore similis volup
tatis 2 glorie mundane que s. voluptates
peterubi mortemeta 2 gloria 1 ignominia
amittit. delicias duobus. Apo. xviii. de ma
peratrice. Quantum glorificavit se 2 deliciis
fuit. tum date ei tormentum 2 luctum. hec
est sima diffi. simile 2 propinquia nescit homo
finem suum. et. ecc. ix. Idem. Nescit homo
utrum amore an odio sit. dant quoque 2 beata
virgo electis suavitatem odoris. ut sint
quasi ungula plurimum triplicis simile odoris
tor. Deut. xxxii. Utinam sapiret et
ac novissima prudentem. ecc. vii. In omnibus
operibus tuis. 1 Mordes eius in pedibus et.
Gutta Est autem gutta grecale
nomen. Et est de gutta que
alio nomine dicitur amoniaci

2 lacrimas stillat in hiemis. Et hiemis
adiecimus 1 vitus est. Non hiemis. Vero
curat omnes duricias quia bene operit usque
que omnia adequat vinum tempus redens quasi sim
est. Et iustitia vetus illuminat quasi
tordida dura emollit. 2 plenitudo iustitie
reducit ad ea per. Reddit eum Gabel
dei unico disertam rationem dicens Qui
fecit istud. Deo laudem dicens. Magnifi
cat ala et hoc sufficiet et instructor di
cens. p. 1. Domina quoque dicit nobis frater
Item Gutta quia curat quia duricia sicut
humilitatis cordis que hominem adimplet
Unde Abraham. Gen. xviii. loquar ad dom
meum tu sum pulvis 2 cinis. Duricia
eum significat resistencia. s. humil' nulli
resistit. Ps. x. Congregata dextra afflicione
tua. 1 decorpuncto mariam afflicionis
vt humileris. Apocc. vi. Humilia tua
1 ta humiliatis tue in medio tui 1 in
ventre pleno fordibus.

Balsamum 1 balsamum
quod non est mixtum. Balsa
dicitur. Balsamum liquor
Nota quod beata virgo bis s
operuit balsamo. Ter. xxiii
primo in die. Et comanu
2 bal. aro. o. d. Beda enim dicit quia bal. no
mixtum odor mei. Et mihor notat virtus
pseuerancie 2 deuodo pitter assignabo
Per balsamum aromatizans caritas vir
ginis. Nam sicut odor balsami omnes exce
dit odores. sic eius caritas omnes sorores vincit
virtutes 2 more balsami sue caritatis odo
rem longe extendit. Adsima. s. perfecti
desiderium ethos. Adm flora pro stam
mam 2 oppressor pectoris. Et propter hoc
de ipsa virgula simili 2 eius caritas est
ignis quez venit mittere mittam. Luc.
xii. 1 mbtam vegmez 2 pignez rubi que
vidit moyses. exo. iii. Ignis in rubo ca
ritas in fragili carne propter hoc in ba
virgo sit apotecta singulari 2 omnis
virtutum 2 beat ignem ferventissime cari
nate. Et odorem suum plus diffundit 2 ido
caritas ipsius balsamum de aromatizante
Item bene caritas balsamum quia mar
caritas omnem excedit sicut balsamum ce
pa gignat aputredine 2 ea fiat dum
bilia. Bene 2 hoc balsamum aroma
zans. et caritas mentis virtutum opera
que s. di. maria eius. Bene 2 dicit odo
di non vendidi. Volens vt omnes gus
tantes odores ipsius 2 curat 1 odore
unguis s. Dicit de sapientia pri. iv. Si quis
2 plurimum declinetur ame et. Erit 2 dim
filio vsa iv. Venite emite absque ar et
Et hoc est odorem dedi. Per balsamum
mixtum designat odor eius Vii di
et. iii. Odor unguentorum s. o aro. Balsa
vt dicit est quia odores excedit omnes
angelorum 2 sorum. Et balsamum odores
omnium aromatum. Non mixtum. s. pu
simum quia multum habet gratiam ad
mixtorum. Nam pyam 2 tea fita

exclusio to? maledictionis quam eua induxit in mundum
vnde dan est ei. Huic 2 pisam 2 mipaz
venit plenitudo totaq benedictionis vn-
dcā t gtia plena 2 deplenitudine nos
omnes accepimus. io. i. 2 si non accipimus
non stat peam fi pnos. Ipsetur odor aqa:
rie i delectabilis 2 iocunda oprimo sa-
cio oprat bal. non mixto. fi purissimo.
Aristetur balsa 2 corrupit atq; adulterat
oleo cypino uel melle. sic unte sctas
corrupit cum gerit poleo laudis humane
Gz maria dicebat cum dd. Oleum
peccatoris non impinguet caput meum. Vel
pacipiendo melle delectatio carnalis
uel mundane que t illa mletrix de qua
dr pri. v. fauus distillans labia mletrix
Gz aqua ptempnens omis carna-
les 2 mundanas delitias. spualibus tm
adhesit deliciis. Item do odore suuz aput
balsamo qz sic balsamum facit corpus mor-
tuum si mdo pungit videri qi vnuz.
2 milla putredine pmittit illud corrupi
sic odor hme virtutiuz 2 exemplorz ase
fiat p peccm mortuos nisem hemo re-
spirare. dicit qd qi balsamum v. m o.
m. qi dicit. Omniq virtutez hz balsa
puru 2 mez adgsundu corpq. hz odore
meq adam vulificanda 2 gsuanda
a putredine vicorz pduot t amatores et
sumentes suos adgtiam resurrectionis que
incorruptibilitate veram tribuit corpibq
mortuis. Qd eaz fi oparat balsamo qz
gsuat a putredine vicorz 2 qz balsamu
om vetustatis prosio 2 qd est sup omna
deus benedictus. io. vi. 2 prosiorz omnis
apibq 2 omna que desiderant no valent
ei apari pri vmq. sme pripo omna repu-
tandi st vt stoza adphil. iii. sic fecerunt
sa vt. f. ipm luar faciunt. Ipse 2 milli
liquori mystibilis t nisi melli ul oleo
i. humane creature que superemiz alys
creaturis intelligi de admiratione spuali
que fit p gtam. Sequa aplus. i. ad Cor
vi. Qui adhet deo vnus spus t cum eo
vnitate. s amoribz 2 gtie humanitas 2 as-
sumpta adunitate non fuit mixta di-
uinitati fi in vnitate ppsone suata fuit
vtq; na insua pitate. Vnde deo tant
ctia. vng omino non gfusione sibe
fi vnitate ppsone. Dicit qd qd ul sapia
odor meq. i. odor doctrine mee t misis
qi balsamum non mixtum. i. sic odor balsa-
mi no mixti. Et appellat her doctrina
odor qua opi dat q sit odorifer. Nisi
enim opq gsumet doctrine odorifer no t
qd. xxii. Cz dicit fiate 2c. Coprat eam
balsamo pp odorez exuuiuz. Joh. vi.
Verba vite etne habes dicit petrus dno
ii. i. Suriremq. i. odo vnt. Et dr doctrina
xpi vngventu qua sanat gminado et
sent pmittendo. Coprat eam balsamo
non mixto qz t sine heresis error si
vpocrisis simulatione sine mendacio philo-
sophie timore. Ipsa t putreq pp matrim
gtiles ppsum dicite. Joh. iii. putreq altri

t putreq videntis 2 vnctis. Hic vnq.
videntis qua illuminat intellectuz vnctis
qua accendit affectuz. Balsamq t qua
corpa mortua ostuat a omni corruptione
gliam designat resurrectionis future qm
datum t ipse vt fide libri. Ysidorus sic dicit
de balsamo. Balsamum arbor stirpe silis
viti folys simil' rute. Gz albidoribus fo-
ris manentibus. Arbor di balsamum ul
balsamum lignum eius di xylobalsamum fruc-
tus ul semen. Carpobalsamum. Succus opo-
balsamum. Qd ideo cum adrentione significa-
t. qz poussa ossibus vnguibus cortex lignum
pretuerinas odorus exinny guttas distillat.
Quina enuz gtte apte de gutta eius adul-
tat admixto oleo cypino ul melle. Gz
sincera phat amelle si cum lacte tragula-
nis aboleo. si qua instillata ul admixta
fuole resoluatur. Item vestes extipa pol-
lute non maculat adulterata vero gutta
balsami neqz cum lacte tragulat. 2 velud
oleum magis sinatat 2 vestes maculat.
Ipse met 2 dicit qd balsama si pura sunt
tantuz vim habent vt si sol extendere
manu nequeat sustinerz. Item dicunt
alij de balsamo qd excolit. Arabs sub
dno sarracenorz fi a sarracenis cultus si
lis pmanet 2 subeorz cultura fructuz fa-
re dedignat. Dr 2 qd in campo babilonis
vi fontes sunt 2 vno eorz de vita vnqo
fluuz balnearz quibus fontibus campus ille
irrigat alioqui no fructificat.
Item balsamo duobus cubitis tm crescit
viti simil est arbor odorifera. Ipsoze
vnde excolitur.
Coma insignis. arbor imputribil 2 putre-
dinem fugat a dumentis substinet. Iu-
uentutez seruat. Vmes necat. Cum
odoribus. Cilistuz vim similat aqua qustu
Serente maculaz tollit a oculo. Aquis la-
pidibus ul cutellis offus mordet. Semen
hz rufuz. Tactuz ferri rubigit. Bandit
tam si non penitus 2 mdo gutta emanat
2 cetera ut sup.
Oleum eius lenit dolorez capitis 2 valet
qtra serpentes.
Diuricas lenit valet ad tollendas cicat-
ces 2 qtra quartana 2 qtra vicii aurium
2 dentium. Aquis gtudet amat amputri
ferro masa moritur.
Lignuz eius pciosuz fi plus cortex plq fruc-
tus plus lacrima.

Therebinthus de qua dicit xxiiii. Ego qi therebinthus
extendi ramos meos et
rami mei honorus 2 gtie
Therebinthus arbor brevius
est 2 medicinal. Et dr qi
grans mgra hmg arborus resina hma t
2 optima. 2 nascit in syria maior flo-
res habens racemosos sic oliue 2 folia
depssa. Emittens ctalia i culices. Dum
cortice resina hmidant emanat. In mate
dona vero brevius t arbor ista. fi fructu-
osa. Gnit aut duo gna therebinthi. Vasela

z femina. Vascula infructuosa. femine
dulcis st quia. Alta fructus habz rubeus lenti
tis magnitudine. Alta hz fructus pallid
sabe magnitudine z odore iocundo. Valet
aut theobmtz atra morbuz aurium. Dic
q sapia qi theobmtz extendi ramos me
os. Nuces Distinctes z sinas scripture
multiplici intellectuna z expositione. Dan
xii. pertransibunt plurimi z multiplex erit
scia. purgat z sapia maluz duriuz
que mobedia. Et tam mei honoris et
gracie collaturi inpuri z fideiu. Vel qz
sapia dei amatores suos honorabilio
res reddit z gros.

Aliter z subtilius. Ego sapia ul ego xpus
extendi in scis ramos predicationis
tam predicationis apli p quos doctrina
longe diffusa e ait vlt. Eunteis docete
omes gentes ꝛc. Ramos i. aplos diffu
dentes verbuz dei. ab hijs ramis exlert
folia i. verba medicinalia. Ec xlvi.
Et flores afortantes in suz spiralem i. in
tellectuz z fructu tesficiens affectuz. Et
gratiae doctrina aplorz foliis medicinali
bus inpiuz st adiuga z expulsione flo
ribus inpiuz adquisitz z gsiuatoz fructi
bus inquiatiz adeoz substentatiz. Per
aplos enz fluuius paradisi diuisus e in quz
capita i. scriptura irrigans paradysum
i. ecclam in ipsoz ptes mundi. Pipos egressus
est fons de domo dni i. ecclia z irrigant to
rentes spiraliz i. patres. Ioelis iii. pipos
fructus e patens fons domui dni. Zach. xiii.
Extendi pumiliuz orbem qi i. sic theobmtz
Hic dic glo. Dne st theobmtz. Vascula z
femina. Vascula i. illi qui de se presumunt
non facunt fructuz. Ff femina i. humiles
Et do qui superbis resistit z humilibus dat
gratiam Iac. iiii. scat fructuz humiles
f. oz i. gtemptabilia huius mundi ꝛc. Et
tam mei i. apli st honoris. Dum pmi
nistruz suuz ppluz iuuant z sic honora
biles reddunt z gtie dum ipm ppluz vtu
ornant honoz hoiis e q facti e ad yma
ginez z similitudine imaginis dei. Gen. i. Et
tunc est homo honorabilis qn fuit iuxta
dei ymaginez z similitudine adqm creatus
e z hoc docuerunt apli Ro. de ipsis dicitur
Hic infine Ascendent saluatores ꝛc
iuuando apostolis z sic erit duo regnuz
patriam vel tam i. apli st honoris pho
ne statez qiustationis z gtie p miraculoz
operationem deqiustatione. Isa. lx. Qui st isti
qui vt nubes uolant deqiustatione mira
cloz. Ps. x. dedit eis potestatem ꝛc. Net in
virtuti magna i. omibz miraclis reddi
bant apli testio resurrectionis.

Arbor galena z signat xpi humilitate qui e
arbor vite z pluiis facti e pnobis. Isa.
xi. vt non afpnat vltra magnificetur
se homo sup terram vt dic bis bn.

Deinq quertz. que e arbor fructificans por
tas z q principali in passione fructificau
it petrus q quibz mortuus e vn. i.
petri iii. q semel p peccatis nris mortuus

e iustus pniustis ꝛc. Semel vt nos semel
i. pcitte mortiam pcatis non ca reddendo
mortuus e ass p pcatis nris collendis
abluendis medicandis destruendis ꝛc.
Iustus pniustis vt iustos adiustiga
quoscaret. Vnde nos offerret do pri
mortificatos q carne vt sic membru
sue corpz mortuu non pot facere opa
carnale sic z mortui simuz adopa carna
lia. Vuificatos a spu vt sic spus tuus
fert vitam iomba mebris sic et nos
humanaz opando ponendo omina mem
bra in seruitutem eius.

Optimuz distillat resina. Optima resina
que fluxit de hor theobmtz Gacis zaq
sudoz z lacrime. Hec optima q sola
aqua illa mundiz potuit abluere. Solq
ille sacis di similitudiez iaia resicere
Solus ille sudoz languedos curuz. Sole
ille lacrime pcta diluere.

Folia eiuz z odor fugat serpentes. Folia
vba eiuz crucifixi. Odor eiuz opio ul memo
ipiuz. Vnde dic auctas crucifixi memoria
crucifixi vica. Serpentes vica st que
mordent aiam z venenat z tollunt ei vi
tam duplice gtie z glie. Cap. xvi. Nume
mo simonii tuoz serpentes extinguent
z velocit sanabunt. Vel serpentes demo
nes quoz totuz studiu e atias venena
re. Item serpentes prauu motu asperitas
vn Gen. iii. dom e serpenti pectore z ven
tre reppes i. tristitie z delitie.

Arbor humil gtemptabil z horrida vide
ysa liii. Vidimuz eiuz z non erat aspectus
z loquit de pre passionis.

Purgauit z obedia xpi qui pat exhi
buit in passione mobediam ad vn
ad Ro. v. Sic p inobediaz omiz ꝛc.

Extendit z q ramos i. sinas scripture
qui per passione aperuit discipulis suis
vt intellexerent scripturas Luc. xxiv.

Sequit extendi ramos meos i. brachia
mei. Sic enim ramus crescit fructu
sic fructus nre redemptionis in brachiis
saluatoris. Et rami mei i. brachia ex
tensa st honoris z gtie collatiu. qua
maior honor no potuit excogitari qui
q panoze ul vnicuiq mozerit rei
gtie z dni maiestatis. Et gratie
quia non potuit homo tm beneficiu p
merei sf desiderio z mera gtia potuit sic sa
nari. Vnde auctas. Passio dni est opus
sine ex gtia sine merito. Caritas sine m
et quanto maiq fuit pretiuz q p nobis
datuz est. tanto magis offendit ille
qui ideo tanti emit vt solus possideret
si pretiuz qd pnobis dedit st p peccata mea
indit amisisse. Vnde q ferbir deqdam
dicens. Ferebuchat in malo pro
nis stilitate. Ale mee qui posuit pos.

Item theobmtz arbor pua z humil
z nasciz in damasco syrie. Syria
interpretatur sublimis. z signat supha
Damasco sacis sanguis. in sanguine designat petrus. in sacco lire

carnis miseria qua induti sumus tanq
lugubri calico · vt sic in hoc exilio ad
luctum transeunt pnocent. Sic q. thebinth
de damasco nascit. 2 de syria arbor humil
2 medicinal. sic beata virgo de peccatoribus
nata est sta 2 humilis ex suis bis 2 admo
stavit medicina dolor.

Arbor parua. Et sicut h. parentis humilita
tem eius ass. de humilitate eiq. 2 ass. quo
ipa arbor vite in medio paradisi. i. ecclie.
Beng. quercus quia ipa fructificauit pri
cipalit peccatorib. Vnde de fructu i. filio eiq
dr. s. pr. m. xl. semel p peccis nris mor
tuus est vt supra.

Sudat resinam optima i. xpi. qui est me
dicina languentiu aiar. Nota sudat
qua sicut sudor exit de carne ipa tamen
manente integra. sic natus est de eius
carne integra manente filius dei. Et sic
sudor medicinal. est carni humane. sic
filius eius factus medicina carnis 2 aie
nre. Vnde appellat. fluuius dorix. ecc.
xxxvi. qd. metaphorice medicamentiu qua
folia eius 2 odor. i. nomen eius. Comes.

Thoritas 2 virtutiu sua 2 apmo
sue mutat. fugant a suis suis spiri
tus vitiorum. Vel folia eius. i. oratones qui
a suis orat filiu. vii apo
xii. Terra aperuit os suum 2 absorbuit mu
cronem. id est pacem in telur. diuo denora
ri. Vel odor trium principalium virtutiu
s. vgnitatis pauptatis 2 humilitatis. tres illos
spiritus. de quibus legi. Deut. viii. Cir
cumdedit eos q. aparia vitis.

Humilis 2 temptibilis 2 horrida. Talis
apuit a parte in filio passione. Expandi
vel extendi ramos meos. i. exempla
optima adobumbrand. peccatorib. 2 refri
gerand. gra mentiua vitiorum 2 maxime
gra estiu libidinis. Iuramus tres sit
fructus 2 eximia tione exemplorum eius
fructus nre redemptionis 2 salutis. Et
ramus mei. i. virtutes vel exempla hono
ris 2 gre collatum 2 gre hic honoris m
stla diuisa sororum. Quia de partu vgnis
2 virtutibus eius totus honor mundi. 2 gra
data est toti mundo. Item iuramus tres sit
fructus. Duo rami principales. i. due p
mulgate virtutes vte vgnitis. s. vgnitas
2 humilitas. Merito enim humilitatis
placuit altissimo. Quia vgnitas. qm ipa
pina venit. nunt hire 2 factus est xpius
mea filia vgnitatis 2 ex hiis duobus
ramis crescunt fructus vite xpius. Dicit
q. ramus mei ho. 2 gre honoris quia
ad humilitatem. quia que pg fuit humil
a nulla a deo adorat. sublimis regina
Ere quantus ad virginitatem. que pre
est domus gre. Cap. xvi. 2 vt sanctus ec.

Odor eius fugat spiritus. virtutes et
spiritus. i. demones fugant a folijs
eius. i. puerbia eius qui. s. orat p peccatorib.
2 etiam precordatos nominis eius illis
qui currunt p viam mandatorum dei in
dore illius. Vnde beatus b. Non sic timet

2d. Quere sup. ca. xxv.

Fulget gra maiuz aurum. Quia obedia
azarie qui fundit. Fac an. do. purgauit
in obediam eue qua offensit diabolo
p mittentem. Erit 6 sic dy. Ec. iii. Item
pbet azaria se apparit thebinto dat nob
orandi formam. Thebinth arbor brevis
2 fructifera. Hec est oro que si sit brevis
in vobis sepe magis erit vtilis. Vide ay.
xv. Orantes nolite multum loqui sicut tim
ti folia hz dempsa vt frequens sit oro. Fera
rio nascitur facit fructus quia illa oro fruc
tuosa est quia nascit ex cogitione ppe infir
mitatis. Tota virgo ramos sicut oromis
defonte pietatis procedentis a nobis exten
dit. dum ex eiq. humiliter 2 fidu
cialit orare docet. breuiter ei dixit. Vi
mi non hnt. Io. ii. humilit quia no dixit
fili da eis vinum. si tenta fuit narrat
hnitatem alioru nomen eiq totum relinqs.

Fiducialit. cum dixit mistis. Oma quecq
dixit vob fac. hec tacite dicit. hic. i. fiat
ni re. fiat ecce virtutis. si prius dixit
Fac an. ecce humilis. fiducialit. Bcdm
verbum t. Et iam mei re. Iam impla
tionis eiq honoris sed q. i. venit ctiam im
petrandi et gre. q. nullam patitur repul
sam. ii. Pet. Pete mater im. hest. iii.
Hic est petitio tua.

Moralit. ego q. thebinth extendi
ramos meos. Vir mistis thebinth
arbor fructifera. Assignat vn
ai fructus. s. extra 2 exinpigna
tione que fuerunt imitates passionis vbi
planctus est ass.

Cum
patia p humilitate ass. de humilitate
Beng. quercus. Quercus in bono sensu op
tima ad edificand. quia durabilis p per
cucurrana 2 non pot vermoliri. Quic
dam enim sunt vt facti q. de facili vermo
lescit. hyst luxuriosi de quibus nascit tinea
que eos corrupit 2 comedit omnes virili
tates ipis ignorantibus. Vnde infiama
tus est cor meum re. vsq. Nescitis. Tale
lignum non est idoneum edificio dm vn
de effiaym dr. Osee iv. Comederunt alie
ni robur eius et nesciunt. Item gentes
in bono sensu vt posse suo fructificent ver
bo ex. gsilio. doctrina. oratione. peccatis. i.
peccatoribus. Sz vna pecq non fructificat
alij peccq luxuriosi. dic quo. Item mlti
venient fructificantes peccatis 2 demonibus
multum affecantes gaudis 2 sagine. i. sti
mum opum. que nat. s. cibis angeli nec
hominis. si demonum tm. sic dic. bo.

Humil 2 temptibil 2 horrida quantum
ad pnitem statum. excelsa prosa 2 dele
tabilis quantum ad futurum.

Debz sudare resinam. Cudor pnitentie
laborum. Resina medicinalis. prima que
medetur corpori 2 animabus. Optima resina
voluntaria pina. vel resina thebinti que
est optima lacrime p desiderio sinum. Vnde
effudi time a. m. Item posuisti lacrimas
meas in conspectu tuo. dicit enim q. lacrima

thebmti valet adgraendum prosum vnge-
tum · qd disuncta quugit guncta gsolidat
gsolidata gseruat. Sic fiat pma · Conuugat
te deo a quo disuncti eras ypetm · Vnde
iniquitates nre diuiserunt inter nos et
deum nrm · Te gunctum ei 2 regulatum q
solidat in bono · Consolidatum 2 gsirmatum
fiat psueranter in bono · si uo nolle sit pma ·
Debet solus verbum 2 odore exemplorum fu-
gare spentes vitorum a alys · si multi vbis
2 gsilijs inducunt hos spentes a · s · seducunt
simplices alias 2 odore ul' pong fetore ex-
emplorum inuocant alios ad pertrind' · Odor
mortis alijs · i mortem quam dicebat preterunt
sicut naues cadauera portantes Iob · iv · ass'
Debet extendere ramos · i · opa sursum deorsum
sum · zd vt sint tam honoribus 2 gtie vt gratu-
mopibus suis honore deo 2 gtiam sibi 2 proximo
Et gratis gferat busica · s · sunt spe erogibu-
tomis · Et omis virtutes suas attribuat gtie eu
dicens illud ysa · xxvi · Omia opa nra op-
atu es nobis 2 h' est honor debitus virtu-
tum largitori ·

Hucusq dem est de arboribus de quibus legi-
tur · xxiiij · Nunc videnda est de alijs bonis
bonis spiritualibus hmilibus quibus debeat de-
signari ayaram ·

Arbor designata par arborem
qm se vidisse dicit Nabuch'
dnosor · qm sic describit
dicens · Videbam 2 ecce
arbor i medio terre · 2 altitudo
eius immensa · magna ar-
bor 2 fortis · 2 pertingens eius
ingrediens celum · Aspectus illius usq adfinemos
vniuerse terre · folia eius pulchrima · et
fructus eius nimius · 2 esca omnium in ea ·
Subter eam habitabant animalia 2 bestie · 2
Ramus eius quiescebant volucres celi
2 ex ea vescebat omis caro · Legitur
Gen · xxx · qd oues laban gpiebat in ma-
platone virgas varias que erant
decorticate · 2 erant cortice retinentes ·
Nunc igit cortice remanente in spiritualibus
hanc ptem decorticemus · vt sic fim cortic
tem litte de Nabuch' intelligit ita secm
mtiorem tandem spiritualis intelligentie
bte virgum adaptet · ‖ Nam licet eaque
scimus non quemadmodum bte virgum n' plurib
h' de ipa intelligi 2 in hac decorticatione
poterit aliqui gaze virgines gratiam et
amorem · Ecce in medio arbor i medio
terre · qua bta virgo i medio ecclie omnibus
gnis sn fm acceptae · qd indicat eis vma
co addecorata cruciferi i medio ecclie spi
est enim lignum vite in medio paradisi · Et
altitudo eius · i · hmilitas immensa · dilec-
tionis qme e adsum 2 deorsum · vn ho-
mm · profunditas alto i profundum · Altitudo ergo
sue profunditas · e eius hmilitas immensa
profundum enim erat reducta · 2 ideo se hmiliare
gratie plus habebat · 2 firmus stabat · vn
sed · Arbor magna 2 fortis · magna mit
qua fiunt ei magna qui p e fortis in
opibus domini · Alia fide 2 hmilitate magna

cali · tis fortis patia · pteria spe · vt magna
adversa aggredi · fortis admala obiuda-
pteria adsublima gtemplandi · vn spi
vitelicis 2 celesti quiescamus · Et
mira · sap · xvij · ptingebat vsq ad ce-
lum · dum corpus hymano anglicus vita
ducit · talis fuit hec arbor mgd · Qual'
autem sit admos subdit · Aspectus eius erat
vsq ad finmos · u · t · Oculi enim eius mi-
fiorides 2 vltimos pctores non desprec
iunt · Ex benigne respiciunt sicut pr mithe
philo · Et st oculi eius vsq ad finmos · u ·
t · qua mipis spiritualiter delectat 2 eos
respicit inquibus finita 2 finiendam e omis
terrenitas vt misis 2 pauperibus spi
folia eius pulchrima · i · vbia eius repre-
hensibilia · Quere tyo deub' eius · vnde
dicit pu · vij · Justi st omes spinaces mei
Non est i eis punis qd' nec pusus · Pul
chrima erat · i · plena mstio · vnde sp
xxv · folia licet in adsumptis · 6 · qt xiii
2 exempla agere opant salutem petrude
Qui enim mstificat ille salvat · Esce ex
xlvi · pulchitudo et folioru · discretio ver-
borum · Et fructus eius nimius · Qua quos
totus non capit orbis terrarum · Sed clau-
fit homo · Et esca omnium · mea
omnium · i · angelorum 2 hominum · qua p
eam panem an · man · ho · 2 pcim homines
2 angeli comedunt in mensa altaris qi i
vno refectorio sacratus filius sui · Subter
eam habitabant animalia 2 bestie · qm omis
animal' 2 bestial' p pctm gluis fuit
si adeam toto corde gtiefecerit · ipm pteg
abestu sdis · i · nra filij · 2 mendio debi
ne 2 fervore cupiditatis carnalium desi-
derio stlarum · Et in ramis eius habitabant
volucres celi · i · spirituales vm quorum gust
mel · Tam eius st eius virtutes 2 exempla
de quibus dicit · Tam mei honoribus 2 gtie
Quip dethebmto · hmiles gustant in ma-
mo hmilitate · Aut fiorides in mo pc
2 sic de alijs · Et esca vestebat omis · ie
Eius enim mitis est · vbiq ille qui de
esam omis carnis · i · mo ille qui dedit se
esam tmetibus se · Et notandum q pius de
altitudo eius · i · hmilitas minima et p
subiecit fructus eius nimius · Quito enim
hmilior tanto fructuosior · Ex forte di-
cetur quis · Sed nobis 2 fructus ipi fosp
tan non pnet illuc · Iudicium ipi dicit
Transite ad me omes qui gnu me · 2 agria
in · iple · Nobis enim attulit fructus ipi
non sibi vnde tia nra dedit fructus suos
dedit non sibi aliquid retinuit · Ecce 2
terra nra e · nra est fructus eius · Et ide
tamen largissima omis adeum intuen-
dentibus · Transite ad me omes · ie · Et ecce
q vnica arbor multiplica hz poma · pm
pomm · pulchra dilecto · Secm tmos · Cor-
ram agnino · Qi tuus sca spes que est fruc
tus sublimior 2 ideo dulcior · Delys mpo
habet ibi · Ego mater pulchre dilectionis
2 · Si non potes adhuc fructus at-

tunge quia pusillo es primorez qui est
fructus acerbior. profert tibi aliuz. s. gram
unde dic. Inme omnis gra. et hec est ar-
bor pulchrima de qua legi. Levit. xxiii.
Sumetis vob fructu arborus pulchre
et hec arbor virgo azaria cui dr a filio
st. iii. Tota pulchra es amica mea et
fructus multiplex xpus dus est qui mpac
mento fructus est hom. et angelor qui eo
fruuntur nec fastidiunt. Q. fructus omna
e m omibus. i. sufficia omi sic dr. i. cor
xv. et ido non dicit. Sumet nobis fruc
tuz. sz fructus pli. qua ipa e magna
omis saporis. Cap. xvi. Sequit mtrtu
Spatulas qi palmaz sumetis. s. et ramos
ligni den. spaz frondiuz et salices de torr
rente. et letabimi coram dno do viro.
Spatule iste st exempla virtutuz q longe
latecq sparguntur q sunt propiuntur a iudais
primitiuis qui ad exemplu eius tegi
debent et dirigi. Nam ipa e vgta direc
tis et vgta regni di. Idcp dirigit fi
deles verbis et exemplis et mirabilia mo
ducit. Spatula q dr assata qi e bellica
instrumentuz ms pugnat gra hostes.
Quere totuz hi sub titulo de palma. Se
et ramos l. d. f. Den. se frondes magis
tenent vnde et difficilio corrumpuntur.
Hi est bonor opum qden. sdo in vnde
fidei et p scuerantia cum quibz dcmo xo
occurrere in pnis hebreor. ad. xxi. et
ps. xv. Sequit. Et salices de torrente
Salix arbor stilis est maxime nptibz
isis et bta virgo volens vtinitatez p
elegit stilitatez qm gcubitz fenditatez
unde dr. ecca. vsq. liii. et ad cal. mi. letatur
stilis et. Et nos stiles quitiorez fenidi sue
rimq inbona opatione que fructus e virtu
ti. Debemq nos stiles reputari nisi
illud. luc. xvii. Cum omia bona fecerit et
Et hoc docet sta scriptura que prorren
tez intelligit. Unde dr salices de torre
te. Et qui hoc maduez dno q pleniet
inpnti coram dno do suo letabit. nisi
Nisi. Et letabimi coram dno do viro.
Su lignuz. Nota q arbor
pprie dr qm diu viriz et
hic adhereat. lignu vero
ppe qm abscisa et abiunge
desiccata. Job. xiii. lignu
hz spem si pcisuz fuerit
abiunge tiniorz rursuz virescit pgiaz.
Ipus vero azaria et mti arbores st viri
tes et virides. s. p scimonia corrupti et
lignia st. qz desiccati abiunge nocuo
Repig tn inscripta dr lignuz vnde sic
vdicit de ipo. luc. xxiii. Si i vmido lig
no hi fiunt. i arido qd fiet azaria qz
lignuz et arbor lignuz qz pstrumptuz
mundi atra abscisa et p vnctimitatez et
abstinentiaz alcomi humore nocuo desic
cata. Arbor vo ipa vnuez vtinitate
hi mnore gre. medulla pietatis. folia
sacra verbor frondes bonor opuz flo
res sacr desiderior. fructus vitigenti

dei. Vmbra pteritoris refrigerii illoz
qui male exestuat radicez humilitatis fi
dei et caritatis et sitiudinez spei et eminen
cia gtemplationis. Dehor lignio dr. Ge. i.
Germinet tra herbaz virentez et facientez
semen et. Nuere tylo denatiu azarie i
primo sermone. Ge. lignuz pomifer facies
fructus iuxta genu suuz. cuius semen in semet
ipo sit st tiam. lignuz de quo impis fit
tamq lignuz q plantatuz e et. Dr aut
azaria lignuz. p soliditate gstanoe plan
tatuz p stabilitate. Secus decursus aquaz. p
sapia ul gra l scrypta. aquaz pli non
ving aque p sapie magnitudine. p gratiaz
multitudie p scriptuaz diuisitate. q fruc
tuz vnicuiz et singlarem suuz. i. sibi solig
ctum hi dr pferendi tu dabit non redet
pvnctum tu mtpre suo gpetra spali. qz abeuq
sacificatione incepit ipe gre. Domifer eq
pomu xi dus gra pomu corruptuz corpo
nobedie et gra vuaz acerbam qd ul qm
ayaio suggente pim parentes comederunt
de quibz predem fiat. Ade. Ge. ii. sequo
diez die comedis morte morieris et deq
vna dr. Ez. xviii. et xxxi. Pres iri
comederunt vuaz acerbam et. Ez mihi pomo
i venta e thyriaca q coxicuz illud effuga
tuz et vua acerba iam non fiat obtupe
scit dentes. Ido tamt earlia deh pomo.
Non erit Nam seducti si dehor gustauit
pomu aut istud pulchrimu visu. Deler
tabile mtutu. Bilanissimu olphati. Sanu
gustu. Sanatiuu effectu. Quere tytulo
de fructu marie vbi pomi multiplicato qme
dicio eiq hor pomuz bta virgo obediendo
fidei cepit quo sublatuz e de medio noci
mentuz pomi illiq noxial. ad Ro. v. Sic
p inobedian vnq homis et. Ibi inlta iu
fnes de hac mata. Sequit. Faciens fruc
tu iuxta genu suuz. Benedic fructus. qz vgo
xpm homez fecit q senedo vt dscq sicha
fiet verbuz tuu et verz filiq di. Verz homo
fructuz vnicuiz et singlarez vt dm est iuxta
genu suuz. i. bndta bndm. Ipa em erat
benedicta i mulieribz et ido digna fuit
illuz fructu facere qui est st. oma deus
bndicta. Ad Ro. ix. ul iuxta genu suuz. i. tota
pulchra pchrimu tota dulcis dulcissimu
tota odora suauissimu. tota sapida sapidis
simuz. tota delicata delicatissimu. tota co
lorata coloratissimu. tota vnifa vnifica
tissimu. tota medional medionalissimu
Quere tylo de fructu Pure Sequ cuq. s.
lignu semen i semetipo st tiam. Illiuz
enuz arbor ul lignor hi est aliaz mliez
semen exquo fit fructus et alio. hoc est
in vno. quia fructus. i. puer ex semine nascit
vtiusq. st hoc bndictuz lignuz in semetipo
i. nisi sola hmt et semen et fructuz. i. filiuz
suuz qd vtiq e st tiam. i. hmanaz nam
et hoc excupat omez sensuz hmanuz sdo
dr. vsq. liii. Genitor eiq. i. xpi. ul elq
i. azarie quom. s. ipa euz genuit qui se
fecit quib enarrat q. d. Nullq adplenu
Ore et glosa vgo dr herba et lignu et filiq

mse no e s in

eig dñi semen 2 fructu. Semen q̃ seminam
t vna vt crescamus in fide. fructu q̃ fruam
in nupcia 2 iam t prim reficiam in sac-
mento altaris.

Item de hor ligno dr. Ge ij. pduxit dñs
deus de humo omne lignu pulchr visu
2 ad esc suave. lignu 2 vite t medio
paradisi. lignu q̃ sc̃e bom 2 mali. Iuxta
verbo possunt multa noti que quidem spa-
lit bte virgin. 2 c̃ bonu thema t latinu.

Dumu dignitas ul' auctas ipsiq; Ceus.
operibus vnde dr. dñs deus. cui bta virgo
opus c̃ spale 2 principale. Nam si vnusq;
opa dñi dicunt bona valde. Ge i. opa q̃
est aparia. Vel opus q̃ fin est t aparia
s. incarnatio filij dei dia bonu melio.
optimu valde. cap. xlvij. Elia dñi plena
c̃ opus eius.

Secdm 2 gradus operandi. Vn dr. pduxit t na
sci 2 crescere fecit in vto mris mirabiliter
sufficiata. Vel pduxit t latinu te eiusdem
mris secdm corpi Iuxta illd c̃ vi. Que
t sita q̃ pcredit 2c. ysa xl. Exprediet vpa
detraxit. Iui xxiij. Consurgit vpa exis
trahel. zach xiij. fons egrediet 2c. Sed
ipa dicit ipi deo. Tu es qui extraxisti me
de ventre 2c. Item tenuisti manu tua dex
tera mea 2 t voluntate tua deduxisti me
Aliter pduxit t vita pnia plenitudinit vtute
qua ascendit vsq; ad sedente in thymo
dñi maiestat. Perhaurientes vtutes celos
attingebat stane in tria. Cap xxvij. Sed eo
tota vita eig c̃ appellat pgressu de ascen
su. Iuxta illud Job v. Qui ponit humiles
in sublime. 2 lequit de hio. humilitas enim
q̃ si vera t abominib velut humus sed pant
gaudet t q̃ sibi arrogantes q̃ gradiado
prolongat. 2 ideo gloriosa vita pstam vtutes
mestimabile prolongata est et pducta
Aliter t pduxit eam deus t paul dicit ab
omni tribulatione secdm eam pamores pauper
tatis qua omia reputat que mundi st vt
stercora vt lucrifaciat xpm phi iij. Ecce
de pducione.

Certum vnde pduxit s. de hymo t de vo
matio vel de hymo paradisi. Gassima eiz
mater eig anima que sola digna extitit
ptare tantu filia. hiz esset indeq; pme
bat tri adeptam q̃ paradisi c̃. Et mich vo
ta est anima t ghta plaine gram fratrem
vnde multi bom q̃ delicioti st filie delicioti st
2 mat. de eba singulis memoria eig fa
cientes. 2 festu ipsig celebrates t crasti
no bti iacobi ap augustu vt primus in
tercessione adgram filie 2 primus 2 filia
a filij mam valeant pmerere.

Quartu ipm opus opatiz vnde s. Omne
lignu pulchru visu 2 ad esc suave
Biquidem bta virgo designat pome lig
nu pulchru visu 2 suave alphatu 2 christu
quoru s. lignoru multitudo innumabilis
umbra sanabilis fructu t appabil. dulcis
t nauria. Capor simo delectabilis Ex
quo ul' exquisitu hemg fructu fructuu
in quo sapor omi sapor plenitudo omi

vtutiz 2 t immositas ul' vnusitas gra
Quitiz c̃ loca vbi fructu hic t venit s.
medio paradisi. lignu vt dñi c̃ bta vgo
eiusq; fructu t vt vita c̃ p. xiij. Ego sum
via vitas 2 v. Vita gre in pnia vita glie
in pito. Dehor t venies paulo post vbi
totiz istud exponet. de xo pmo paradisi
terrestris. s. ecc militanto vel t me pa
radisi celestis t ecclie triumphat pmedo
triplici. primo t me pp quinitate qua
bta vgo gutur omibz fructificauit xm
s. angelis hominib detentis in limbis pri
pitibz 2 fatuis. Et ad hoc signid pert t na
2 t domo quinu ul' stabulo. Et 2 fructiz
siuz adhuc teneriuu. Et die dedit ad
templu quo totu quaerebat mundu. qi de
ipo totiz mundu volens mitte in possione
2 adopq; totu mundu suscepit eu symeon
t vlnas suas. Dicebat namq; mr defructu
suo. Dixisse vsaiam xl. qi in ipsa tota
mundi. Puer natu est nobis filiuz hodie
2 filiu datu c̃ nob in pitiz deus. Vel t me
paradisi. quia nemme a sua largitate vel
tisud benignitate excludit. Nam omibz
omia facta c̃ pietatez vt quitiz misericor
fadat vniuersis. t. ozi ij. dicitur oiz
filio. ay. xj. Venite ad me omes qui la
bo c̃ 2 ego reficiam vos. fructu meo q̃
sicut eius vmagio tenens filiu qi omibz
offerens illiz. Et quia describit hoc
lignu esse in me paradisi ideo sdz eig vma
gio pom t medio ecclesie in ipta vmagine
Vel t medio xpi cum t ligno. Crucifixi.
nos t mo ipsa vero que maior est omi
bome si minor solo xpo. ego bn dicitur
esse t medio qi circatus diz vtrq; est
mor et tamq; iuta adfluiz medietas
aqua eniz xpi pnatura mr c̃ pli
dam pgratiam. vnde 2 diluuiuz appellat
Osee vi. q̃ nocti mtpoit 2 diei.

Item alia vo. Sic eniz lignu vite viridi
erat celis lignis. Sic gracia sanctor
celis sdb q̃ vnor designat sanctitate
eniz admensura data est ei gra. s. ex
cellenter datiz est ei potiz quam p
dari potuit creature. Sequit lignu
sc̃e bom 2 mali. Nota q̃ lignu sc̃e
dei est non pp natiz q̃ nil nisi veri fi
pipni scitiz c̃ vtri. Ipse ille pmo est
obediens ul' inobediens. perhoc diz
lignu sc̃e bom 2 mali sicut illi dicto
res qui vtri dicit. s. pne operant gratia
folia. t. vbi s. fructu. t. opa mediat d
ne comedant. t. ne ipsiz vmedi assi
mant. vn ay. xxiij. Quecumq; dixit fiate
que caut facitis nolite fiere.

Item ipsa c̃ lignu quo dulcorata c̃ aq
amara. Exo. xv. vn dr. cap. xxxvi.
Nome a ligno indulcata c̃ aq amara
ver aq amara. t nihil ex misia. vel
tribulacio. q̃ totu mundu repsit. Ima
mat. Oz amaritudinez mre p dicto
gutur indulcedine eterne salutis gloi
riosa virgo filio mediante.

Item ipsa est lignu plantatiz secus

decursu aquarum. i. secundum petrosos fluxibiles
quia liquidum ipsi sint. Ipse. xvij. penetrans eis firmiter radicata et affectu quasi passionis et
ime. Unde cum apostolo timo viij. quin apostolus
dicit. pot illud ipse tota. xl. Quibus misericordiam
ze. Vel isti decursus aquarum. dona sunt spiritus
sancti. Et bni decursus aquarum fluunt ad impetum
unde dicta dicit fluminis ipse l. c. d. Aquarum
plenitudine donorum vt supra. Vel isti
decursus aspirationes. i. inspirationes spiritus
sancti. Lucere super vsque prima capitis.

Item debor lignis de. eze. xlvij. Et tor
rentes orientur in medio eius. et omnis pre
omne lignum pomiferum. Sequitur non de
fluet folium eius. i. virtus eius non cari
ritus. Et singula vita plena vera sapientia
Vel non defluet. i. decorsum fluet. quia
nunquam locuta lapsus deficiens. Nec unquam
propius proprium aut fructum ardit. ex oratione
ps. xl. iij. Non cadit ex umbra verbum eius
mitius. Et hoc vim. e de sanctis multo
forsan deficiunt. Vel non cadit folium. i.
verbum eius a vitate principatum. Vel auctoritate
principum. Vel abscissione pravarum
Vel abstinentione pravitatis. Sed. i. hunc
folium hoc est virtus quo vento aure eliminatur
Iob. xiij. Sequitur non defluet
fructus eius. i. omnis. i. qui
manet integer hic cotidie sacramenta
se comedat. Et. i. de sole qui pasat oculos
abimos mundi. i. tum integer. i. ipsum
tu pseuat. Sequitur per singulos menses
afferet primitiua. Quia sit amens qui est
defectus. i. per singulos menses. i. singulos
defectus nos supplet. fructus mse. i. nis sit
mater pseudo. i. fertilitatis. Et quibus
defectus nos pfert fructus quemadmodum
primitiua. Sed. vt proventibus indigi
ly spiritualis defectus non supplere
primo principali. i. ende. i. a filio. i. ammi
qua indigentia spiritualis. i. corporis vtil.
Et spiritualis miserabil. Inquibus nulla li
bertas prudent nostris quin medicinalis ut
tremens. Dos enim dat spiritalia nata sic
dicit Augustinus. Horaliter. Vir iustus per singulos
menses affert primitiua. qui per infinitos
defectus quos passus est nupto omni opis
principias do reddit. Sequitur. Quia aque
eius. i. dona spiritus. de sanctuario egredient
. i. abita sanctitate que est celestis sanctuarium
Vel de sanctuario. i. de celo a quo omne datum
optimum. Iac. i. omne donum perfectum
descendit. Sequitur. Et erit fructus eius
medicinalis. s. i. hominibus in sacramento
Et folia. i. verba. s. omnes consolationes
i. exempla virtutum. i. medicinalia. Et erunt
in cibum. i. refrigerium male existentium
hys consonat quod dicit de ligno. Apo.
xxij. Ostendit mihi fluvium. i. fluvium vitae
et hoc exposit deus sicut ondet in sua et
posset exponi de virtutibus. Item ipsa lig
num. i. transplantatum sicut aqui. Ie. xvij. quod ad
humorem ejus extendit. i. quias queritat misit
radices suas. i. intellectum. i. affectum. i.
ideo non timuit estus. i. gaudia. i. non etiam

uenendi siccitatem nec unquam desinet facere
fructus pretitis. i. nunc dans nobis cotidie fructus vti sui. i. via. Dans. i. illuc
anglis. i. bris impria. Unde requenda est
assidue a patre mira que es mielis. pane
mm cotidianum quod est fructus tuus da nobis
hodie. Ipsa est. i. lignum. cuius radix. i. corpus
intenuo apta est secundum aquas scriptura. Job
xxix. quia quinquaginta corpore suo quitquid
de filio debet. Luc. xij. Ipsa est lignum
vindum pas facta est iustitia. Cap. iij. de
diabolo et hesiby sum. ze. Nam per fructum
eius captiui detenti in limbo a diabolo vi
tuste. sunt liberati. i. ex ybi iuste capti
Unde. i. qui fideles tam mri quam filio bene
dicit. Vel lignum istud crux. pqm dedyabolo
fuit est iustitia. Iste ipse lignum exiguum per
ynmlitez cui quitte dent homines a
suas. i. vita ne. i. christi vt sic transeuntes
mare. i. mundum pipam. quatus est libent
ananfractio sui diluuio peccatorum. Ipsa
zem est Archa noe de qua ad lutta. i. stud le
Cap. xiij. propm siquid lignum. i. arcum
iuste saluatus est genus humanum mpe
diluuij. s. i. noe. i. filius eius qui toto mun
do mutati sunt illo diluuio. i.
vndante ipsa. i. lignum hymile de quo
dicit. Ez. xxv. Exaltaui lignum hymile
crucem. s. ut azariam quia exaltata est in
to hymilitatis sue. i. mrtis dni. i. regina
paradisi. Et hymiliaui lignum sublime. i.
dyabolum qui superbiendo voluit exaltari. quod
est impossibile. quia sicut dicit. pm. xxiv. Superbi
Sequitur hymilitas. i. abiecto hymilem autem
spm suscipiet gloria. Sequitur. Ieze. Et sic
cum lignum viride. i. fronde sicca lignum
arduum. Iuster pus fuit qui lignum viride
quia plenum sapia. i. pfectus deuze. Ez.
xxvij. Ipsa vouens virginem quodam
qui lignum arduum. Ysa. lvi. Non dicat eu
nuchus. Ecce ego lignum arduum. ze. Ille
sicatus est. i. vsga adeum frondunt. i. flo
runt. Nui. xvij. Item ipsa lignum vite hys
qui apprehendunt eam qui duplicia manu bone o
pacibus vt pea. i. pamore eius se exer
cuant mopibus bonis ad honorem dei et
ex. i. proximi. Et qui tenuit eam qui duobus
brachys. i. ueniente. i. finem vt in duobus
hys pseuet. i. in quam dimittat eam bis
hic in spe infuto mrte. Queritur ca. vii. et
bene exercitus. i. vernes. Item ipsa lignum
quod possidit homo dei. s. helyseus qui sicut
in quam homo factus est. i. ea. i. magnitudinem deus
ipsa possidit abamore carnalitatis. i. tirem
tatis sicut Ie. xl. vj. i. misit in fluuium
. i. in fluuibilitatem qui his vnam non quo
adulyas si quo adpenas qui applicuit ei
vt vero nasceretur in mundo. i. ipsa mediatrix
vehit quoque manulis attraxit ad se ferum
. i. hominem pigdutu. fructum. i. mpe per
amissam dei similitudinem. Ps. pluvie ferrum
intelligit gens hyanus qui dicuo
vetito tendit in profundum misericordie. Ez. ab
illo profundo surgit. i. redit pluvium crucis
Vel melius ferrum est ipsa hymana natu

manubriū quo pius tenebat a dno ī noctē
sua si ablor manubō petrāt bq pīmis pe
tibq tendit magnū in sic multiplicas si
p lignuz crucis z p bratim vīnez reduxit
ad suuz manubriuz hoc est ad suaz ī no
centiaz Item ipa forte lignuz z spiritale
ysa. xl. Qui elegit sibi artifex sapiens d'
quo. i. sapia edificauit sibi domū pri. ix.
Quomodo aquila ligno inhe
figurat videndū est quic ipe
xs ligno apparuit et maxime
ligno vite xs enuz dat vitam
mundo tangi fructuz suuz. z ideo dr lignuz
vite Notandū q' qd sapia xs dns beata
virgo ipa crux scriptura sacra appellant
quidē lignuz vite Sapia incarnata
vnde pri. iij. lignuz vite est his qui ap
hedint eam filios ligno s' mq' sola ver
ba medicinalia Ipo. xxv. fructus sacra
z exempla que duo vitam gre submini
stūt fidelibuz a tabq Cortex truncus sumpta
de virgine Cubia arboribus ipe deq xps
homo aug fructus humanitatis christi vita e in
trinsece z ecclie vnde dic Io. x. Ego veni vt
vitam habeant insue mpriti z humanitatis
habeant. i. vitam ecclie mistiuz Ideo d' ipo
dicit Deut. xxx. Ipse est vita tua z lon
gitudo dierū tuoz Item gab. xiij. lignum
vite desiderium veniens ille. s. veniens
mcarnē de quo dr actre. v. Cum venet
desideratus cū Nota virgo cuius fructus vt
s vita Io. xiiij. Ego sum via vie z vita
Crux mapia peperit ille qui z vita Deut.
xxx. Erit vita tua qi pendens ante te
Nam petrus dari e vita hominibus Scp
ta sacra. q. fuit simones di inquibus
e vita aie dist. iij. Non solo pane vi
Io. vi. Si quis comedit meū fuerit mor
te no gustabit ī eternū Et notandū est
verbū distinctio Arbor i. xs dat fructū
vnde q fructū suuz dabit cū Nota virgo
portat fructū. fructus de pendet arbore
i. xs a virge fructus sumit arbore. i.
spiritalis refectio a sacra scptra Ecdin q
libz istor mox lignuz vite e in medio
paradisi quia p'z istor omnie e omnibus
vera fide z puro intellectu accedentibus
adsit Item lignuz istud est in medio paradi
si omnibus expositū ne aliquis moriat
vnde dno di. ysa. lxv. Secdin dies ligni
erūt dies populi mei. Ideo dnicis sacramē
tuz dat omnibus z expōit ne spiritū mo
riant Et cum ecclia sit paradisus z hoc
lignuz vite descriptū esse ī medio pa
radisi ideo corpus dnicū repōnēdū est in ma
sculo suo nimis ecclie nisi cum mercuri
sic est retro altare Item sic lignuz vite
talis natū ipse erat vt quotidie cōe
suuz gtinuat hom vitaz ne sic fructus
arboris vite qui xs est gtinuat hoi vitā
gre z glie dignie sumpta. i. fiat vt statim
post vitaz gre succedat vita glie Ideo
dicit Io. xij. Ego veni vt vitaz habeant gre
spiritū z humanitatis habeant vt ē.
Item Eusebius illuz Ge. ij. dic strabus

q lignuz vite tale erat q p suppōs sua
rationem alborum in scira suaz i nunc
in qm vera fiet aut aliq tqmadū me
ereez tandem vō vera beatitudinē asseruz
Aug q vero dic apte q ex ligno vite non
exspiranā habebat homo posse nō moriq ho
terat enuz ex illis arboribus fructuz ut ali
quoties defrustatuz efficaciq z dnicaq
qm exterior vitam p ducē Vel ideo tpe
sumptuz a dominicaz ī mōz litatez hisse
Item sic lignuz vite viridis erat cetis
lignis sic xs sanctor cetis scis. q sic
dr. pimo ps. i. Non est sicis vt est deus z
pp hoc dr sicis sicoz Dan. xiij. Mirrice enuz
statis figuratur hoc z lignuz describit
esse ī medio paradisi quia omnibus se ginet
adversuz nec adfructum prie sine accepta
de ipsone Letis expōnes sicis assignatis
azaire potis facile hinc ligno appriae
Deinde ligno dr. mpis Erit tamq lignuz
p plantatuz e ī inferibus qbus dmendatur
ayi vita spiritalis lignum defoditur p fruc
ficatoz Vnde arath. xv. a fructibus eoz cog
e. si ampn serat fructuz ozq plantet
plantatq enuz fuit filius di in viridio vo
virginalis qui vnitq e humane nate pu
i. prima sacrudie suscepite ī sinu vbi ē
et post saluare aias vitis dicpia supnae
fructus sui plantatui a fructi sicaut pri
lignuz vite e ē Ipo. v. Vincentis dabo
edere ē. Ez. xvij. Tene z disp ipsum et
plantabo si montez excelsuz z eminentissi
mū. s. bātam vīnez Secus deaursus asce
i. sacris deferetq mortalitatis vite qui sunt
flumes sicis fructus calor lassitudo z hmo
Nuq fructuz suuz i carnez suaz esdi
lez dabit mercēa Nota dabit non vendit
aspōsa cos qui vendit puto poo q ei
pnabile hunc fructū flores z folia pre
tuit s. agnus typicus Eco. xvi. q legalia
pcesserūt sacra nouc legis Vel fructus
dr missiones spōs sū Io. xv. Nisi e abo
sic flos p'ceedit qm fructus adueniat
Dauiduz nō veniet ad nos Intpre sio
s. passionis de quo dr p. vij. Tempus me
uz nondū impletū e Vel intpre sio
tempore gratie

Morclur deinde uso Erit tamq lignum aff
dera dicte destipite et similis pinalis
istiq lignū q' plan e s d. aq gra lum
mazz scriptūz plantatū est meditate
fide z humilitate radicari Quin enuz
videntur esse mera plantatū vni alibi
plantatū in domo dni ē s non st ī no di
fici st tamqm pali qui ex non radicant
hto possunt extrahi Vel sibi mise
runt ac sicut z ideo ignis vnici nl sep
bq i. possumbo gbundis sicpz ī multis
z detribus dr Cap. iij. Et si ī ignis i.
inquibus d' opibus intpre gmaint infir
mitez positi avento temptationis quasi
bunt z ammne ventoz i. tribulationis
in suo fecū eradicabit Et nota q' dr
intpre gmi. quia adtempus credit infir
posi. q' ma tpre temptationis cedunt

ass' bn. Et tales pali st ibi mio non mito
nome no nuuriremur radices hnt qp
pz exeo qd adtempz arid nt. Oz mtpz.
Ire luc vny. Tales st illi qui [illegible] pozq dicit
ire adpozta qm facem hoc ul' illd. Et
ysti mllu faciut fructu bonuz plgam
pozq quibz dicturq t dom ayt xx. Tolle
qp tuuz c. i. tulisti qd assisti vade tigneu
ctinuz ayt xx. Ite maledicti sola cuiz ar
bor plantata et radicata frondet. flozz.
fructificat. Unde sequit. Matrys domq
dei n' f. Ita s. domq exhoz ecia militaris
t. 2 2 religio ordinata. Sequit qp fructu
Quicuiz desit in vtu pillam tripliciz
aqm dz fructificare i opibz. Ad dicit. Qz
fructuz bon ayrb non sdluz germen co
ytiaconis aut flozez yposti aut folia
verbozz sui. mse. s. non tm italys. Ysa
lxvj. Ecce qui alys gmacoz turbio
stilis ero. Dabit voluture non tacere
facet. vj. cozz ix. Non extrysoca aut exu.
Dabit gra ypocritas qui vendut plaude
mtpze. s. qd mio est i mvita pmti qm tpb
est meldi qua post mortez est tempy re
cipendi ecce ix. Denigz pot f. m. t. 2c.
Io ix. Oportet opari opa eius qui mssit
me donec dies est. Venit nox. i. tempy post
mortez. qm nemo pot opari. De folys ly
lgni. i. xpi dr mpb. foliuz eiq. i. verbuz
non defluet. Ezc xlvij. Non defluet
foliu eiq. Ecce qp verba eiq etna Io vj.
Verba vite etne habes dicit petrq. Non
em erat detra. 2 ideo non lagbat detrem
Io iij. Qui detra e detra loquit qui de celo
venit s' omes e 2 qp vidit et audivit hoc
testat. Ipse em figuratq e p Samuele
de quo dr. i. Reg iij. Non cadit ex omnibz
verbis eiq in terram.
Veritate p mendacii Io xvij. Dicit filius
pri. Sermo tuus veritas est.
Veritate p si fluuiz quia no hnt foliuz
i verbuz qp vento rapet. Iob xiij. Vento
s' mamis ghie.
Ad efficacia p vacuuz ysa. lv. Verbuz qp
egredietur de ore meo non revertet ad me
Abstinencie p irritu pb. Vacuum.
q potest de labyis meis non fiet irrita
det omia possunt expoi dex. Sic expoitur
st sup debita vrsme. Verba 2. s. folia
hg lgni gmendant amedicabilit. Unde
ezc xlvij. Erit fructus eiq in cibuz 2 folia
i verba i medicinaz. qua solo verbo cu
rabat omes infirmitez. Apo xxij. Folia
lgni adsanitate gentiuz. i. gentiliu. Vnde
iuz qua petizat pitebat ad fidem.
Item de hoc lgno dr. Apo xxij. Et ostendit
mihi fluuiu lgni vite afferens fructu
xij. p singlos menses reddens fructus
suos 2 folia lgni adsanitatez gentiuz
p hoc fluuiu pot intelligi doctrina vite
mortalis 2 fluuius pito 2 Vltra fluuiu
st anctli incorruptibiles 2 immortales at
homies adhc vite corruptibilis deserti
subtractes. Vel citra adhuc vnentes
interne. Vltra iam defuncti ab hac

vita lgnu vite. Vbi domq qua adhc vnie
tes reflat salutem sui principie. Oz
medio hoc est vltra fluuiu angloz et
bonoz sanat sue diuinitat 2 glificatu hua
nitatis gtemplatoe. Et quia hi qui dicuntur
xij apli. Ad dicit fructu xij. p singlos at
menses reddit lgnu vite fructu suos. qp
xij electos suos gtituit 2 i mundo reflat et in
celo. In mundo fructu iustice in celo fructu
glie. Vel qua mensis est applenio dierz
Unde dr. Ysa lxvi. Erit mensis ex mense
i. applenio glie ex applectione gtie. per xij
menses significat xij gratiz applectiones
Vel qua in mensis dr amente qr defectus
duodenariz vo mis est perfectu. lgnu vite
fructu affert xij. quia singlos defectu mos
qnitiz mse t quodam supplet ihsc vita
cum ipe 2 mpnti sit oma i omibz. i. suf
ficientia omi. i. ozz xv. folia lgni precepta
xpi que credentes sanant fructu applicant
2 refrigeriuz prestant. Nam precepta dni
ta cu implent iustiam operant 2 qui iusti
ficat ille sanat. Et bene pz fructuz addit
de foliis quia nichil prodest. i. mo multuz
nocet potionem q' salutiferuz reapte no
is reapiens precepta illiq studeat adim
Aliter xij lgnuz vite qr dat. Celestis
mundo vitam nc h' 2 vitam gtie. Datur
i fluio vita ghie mundo. i. amantibz mundi
ca. Due ptes fluuiis st vita pnis ante
iudicii 2 vita secz pz iudicii. Vna citra
foliuz alta vltra impia dr cum scis rgt
habit metiuz 2 vltra pilyie vita. i. citra
fluuiu tyeng vitam gtie. Vltra fluuiu
hoc e infuto vitam ghie expectamus ma
cramento vt sup dr est. Per singlos men
ses. i. p singlas etates reddit. f. s. qd re
fiat 2 sanat sibi fluentes. Vel p singlos
menses qua potestati qiusd singul' defec
tibz potez reddit singlas p fectiones vir
tutiuz. Unde petit ps. Deus meq illumina
tenebras meas. i. pita mea expelle et
singlis pctis virtutes opitas redde. Vi
tra fluuiu. i. i vita pnti hetur lgnuz vi
te in sacramento afferens fructu xij. quos
enumerat dns ad gal' cap. fructu spis ca
ritas. Gaudiu. 2c. Vel hic xij. fructu xij.
ferculi hnda mstito que hisiens mm
strabit nob i mensa refectionis eterne
i regno pris sui. luc xij. Vel lgnu vite
ipa crux est. que nobis fructificat omia
bona paradisi que intelligit p xij. fructu
qr duodenariz gstat ex pribz septenariz
qui est mis vmisitatis 2 pctis ternariz
2 quaternariz p singlos menses reddens
f. f. qr p singulos defectibz quos h' pdno
sustinuerit sn. reddet illis gliosuz fructuz
Cap. iij. Ianoz labor 2 gliosus fructu e
2 tunc erit mensis plenitudinis. i. plene
retribuetis ex mense. i. p mense. i. pde
fectu quolibz qui sustinetur hnt pdno
Vel secm glozz vtriqz pars fluuis signat
saluatos subutriqz testamento vnde ayo
ses adduxit isl' vsq; ad fluuiu Jordanis
Iosue introduxit illeuz p promissionis Vel

in vetere pre flumen. i. scriptura veteris 2 noui
testamenti in figura in nouo ire. Afferens
fructus xii. i. xii. patriarchas in veteri xii. a-
postolos i nouo qui per singulos menses reddi-
runt fructus predicando fidem trinitatis per quat-
tuor mundi climata. 4 xenses apli xii. agrum.
sic ipse dies ipsi horae dicit Io. xi. Et folia
ligni ad sanitatem et per ipsum locutus est de casu ligni
in locum debilis quia per ligna solent
apponi medicinalia que addunt sicut
ad sanitatis gustum 2 nocui expulsor.
De quo dicit Et folia ligni ad sanitatem. De secundo sta-
tim subdit Et ammen maledicti non erit
amplius. hec folia sunt precepta xpi 2 doctrina
a sanant gentes i. populos Cap. xvi.
Non herba neque malagma sed 2 ly 2 duo
per minuit gra tradium.
Item de ly lignum de Apo. ii. Vincenti dabo edere
de ligno vite qd est in paradiso dei mei. Vin-
centi. Nonne qd qui vincit pugnat 2 qui pugnat
sitit 2 esurit victoria pugne que est iustitia. Unde hic promittitur tali esuriente
dabo edere ait. Beati qui esuriunt et sitiunt iustitiam quoniam ipsi
saturabunt. Vincenti. Vel quo ad tres vt
demus vincat 2 persuetat ul quo ad unum
vincendum vt vincat quantum vincendum est
carnem mundum diabolum. hec sunt regna que
sancti vicerunt per fidem hebre. xi. Dabo gratis
hominibus de ligno vite per fructum adrodere mihi 2 non ad
mita. Radix enim mihi est gratia gratis ad
gaudet. Qui per ipsum gratia eius pruenit me. Vel
dabo mihi notat quod sine mihi remunerabit
unde in sua bona 2 gaudium et. Luc. vi.
Et qd dabo edere de ligno vite. i. sacrati de
locutio xpi dei 2 hominis visione qui se
fecit lignum vt esset matia diuinis ignibus que
venit mittere in terram volens eam accendi
Luc. xii. Hoc est lignum quod passus est 2 gustus
in morte in igne passionis vt in nobis
accendat ignem tali qui simple. i. in passio-
nis fervore ponit tab. i. idest corpus si idem
frondunt in surrectione Iob xiv. Lignum hic
spem si passus fuit rursus virescet et
lignum qd vt sup. Luc. xxiii. Si in viridi lig-
no et hic spem quia per mortem ul homo idem
dicit qd apli habent spem de eo qd resurget
per passionem sicut ipse pdixit. nq tm spe
vacillauit prea hoc lignum plantatum
fuit in carnatione vt sup passus in passione
ps. lxi. Qui abstrahet et detra virtute in
surrectione. Vii 2 floruit tabo mea. Et tam
eius apli 2 fideles pullulat. Quia sicut
dicit Ambros. Resurgente xo mortuo sur-
rexerunt i carne discipuli. Vel pullulat cre-
scentes mio 2 virtute. Iusti i bona oliua
Io. xi. vii. Io. xv. Ego vitis vos palmites
Qui manent in ea radix eius. i. et si pdi-
cato 2 fides a iudeis tenuis sit et tempta
2 in pulue conteritur fuit tenera eius. i. cor
mi malos qui sunt pulvis a dacore aque
germinant. Glosa. Quia per virtutem di-
tauo a vita redit. Et facit comam in se
capite apl'os radicando qui in primo plan-
tatus est i cor 2 fide 2 multo forte sua appa-
ratione. Sequitur. Et est in paradiso dei mei

i. i. cedria in latitate pyramidalem altarem
altaris 2 per pinnaculum similem qd deo vbique
2 per sanctum ait vlt. Ecce ego vobiscum sum
2 ps. lxxi. de lignis mee. Et ly. Et di. ego
paradisus quia locus deliciarum 2 vel in paradiso di-
mei. hoc est mecum triumphantes vbi ipse
est per manifestationem 2 aperta visione 2 vere
Item hoc est lignum de quo Lata fuerunt
in lim. i. ecclesia edificata est vt iustitia et
fundamentum ecclesie put datur in inexhausta
pauperatis abiectionis 2 vilitate. Ipsum
est pres prolatum dono 2. Unde pt. Dedit
dona hominibus. Est tertium ingenium assumptum
nos 2 placet in dono. i. pe vlt. Ipse placet
assumabit sed debitum qd maxime ipse
fecit in sitio 2 iam facit in nobis 2 potans
nos carne sua 2 sanguine suo. Ad de vsu
Pr. Forte lig. 2 ipse debile electit infirma
sapiens. i. xxi. s. spem quo edificatur sedi
domum. i. ecclesiam.
Virgulum
Virgula Data qd deitate aperie
dit vsa. xi. Egredietur virga de radice Iesse et ascendet flos de radice eius
nascetur cum corpore grosso et corpulento
Oz nassumpcione de ascende sicut virgula
et. i. cum corpore attenuato 2 subtiliato
per sanctificatione. Dico cum sem virgula corpo-
ris 2 qui sicut carnem 2 lignum indig qui
sicut aliam vt hyb verbis videat expm
assumpto eius cum corpore qui lignum vinc
cum cortice. De virgula fumi gre. iii. proda
virga vsa. xi. Corti gelus
Egredietur virga. Nu. xxiii.
Consurgit virga de israel. Per
eam vnitus tuc emittit dominus
exercitum.
Virga de iudeis
Egrediens a radice hyesse omis mundi
nouitate. Nam sanctificata fuit in vero 2 di-
nata et tota sancta. Deo vnitas aig ortus si
dis apparatus. Nu. xxiiii. Oriet stella
ex iacob et nos nascam qui nubes obscurissimi
deprimes 2 obscuri propinquale pcm.
Omnis enim nascam filius vt Ephes.
Egrediens a radice directe sursum ascendit
Nam et ex nata et tota sancta non erit
diata per cum ul amorem tenere lig an
geptum filij pertinet potest. Ad de. Nu.
xxiiii. qsurget virga de israel.
Detrit modicum corpus in quo is pauperis
ipsum qui adeo filij pelegit. Quia ho
de pauperate eius.
Tenuissimo cortice gtata. hoc hinc ho
de cortice vitis 2 ho de pauperate mundi
eius. Vel aliter fuit enim quasi cortice ter
ta pauperate sancti 2 solitarie vite desig
nata per Gaudium vyorum abraha lantanis
in tabernaculo. Gen. xxiii. et pellas vinc
nes Gaudium qd dicit Ho. iii. Nos sicut iu
dentilq in sou me est. Iudeis sicut ad
in mentum sui gentis iudeorum abstinencia
eius Ruere lytilo de abstinencia eius. Ter
mula Tinuit enim dm filiabit et caste
vm pri in fine. a mili timens d. Tinuit
enim audiens salutatione angelicam. Unde
paulo pg dicit ei angli. Ne time Maria

et iste timor paravit locum spiritui sancto mihi
illud ysa. vlt. Super quem requiescet spiritus meus
nisi super humilem quietum et trementem sermones
meos. Et ista omnia videbat mihi azara Cum
enim humilis quieta pauperula et filialiter
timida respectu magne ancille domine
loquitur et humilitate. vnde dicit beata angeli
et apostolice. c. vnu. Ecce ancilla domini. c. iii.
Ecce virgula fumi. c. iii.

Deinde surgit erecta in opio exemplo tpzaliuz
Omnis enim res quanto magis terrenis quantitate
preiacet. tanto adtrahit fructus se inclinat.
quia tia pondosissimi dominiz et ideo amor
terrenorum reddit pondosiz. Quanto vero unusq
tanto fructus se maliuz levat. Amor enim
di appellat ignis qui naturaliter tendit sur
suz. Et in medium lignorum velut trunci trium
traxerunt deorsuz per hanc suo virga mea levis est
et aerea que sursuz se quietiter erigebat
per hoc di. xxiii. Levema corda mea am
mambus addim. i. affectiones mentis eius opi
bus bonis Et hoc est quod di. Tunsa Deorsuz
corda re post. i. dia quam levis erat et sursuz
erecta quia electorum dei quam ignis et sursum
nali. ascendit et sursuz suas matias traxit
sic vide est in flamma. Ideo di omnibus iustis
levate capita vestra. i. mentes addim. Ecce quo
arsei mapit nicht arsot donec veniat
ad pfectum arnetiz Hic et ipse semper arsit
de vie. m vitutez vii. ezc. xix. fructus eius
et fundes crescerunt ex aquis multis. i. ex
multitudine carismatiz a designat per
aquas. Quere supra de remedio vinee.
Tunc et fuit pfectus clemenciam qm dei et gra
plena Tunc et qm facta et mater di ma
nens virgo Et hoc eius pfectio designat
verbis Elizabeth. luc. i. Beata que cre
didisti. qm pficia re pmissa et assumpte
erunt velementer qm orbis et facta et
regina pacis. vii. astitit regina re. Nu
qm tu arsisti desinet quo adiruenciaz
laudez et amorez ex memoria beneficiorum su
orum. quia sicut di. ecc. xxxix. Non recedet
memoria eius. et nomen eius requirent a gnia
tione in generacione.

Pauciora hic folia quam arbores pcia. si quez
maiora et latiora. quaq minora. Cetere
arbores cum sua. folia verba sunt Et folia
sua. i. vba minora sunt cetera arborum folius
humilitatez et maiora alio respectu per
sapie profundi. si paucissimum adhuc in
telexerit ea Quere tylo. de vibis eius.
Paucissima enim legimus vba eius terrenis
s. vn. et breuia quo adplatez. si fere in
struptablia presentinositate. fuit quia
vt domi et vestitu modesta invictu pca
dispta tubo et imensablis tumento.
Vniformis statura. quia no nodosa. no
tranqs hinc inde diffusa. et iam mag
esse qm virga et plane vniformitatez
morum concordia designat. Ramuli hoc
est virga eius nec nodos nec cortex adhesit
Nec nodos s. peti mortalis. nec cortex veni
alis Vel in vniformitatis fuit tea appoiti
firmitas. quia sic incepit sic pseuerauit

Quia no pbor quia audisset a angelo qd de
beat filius di quipe gstanter in tendit.
Virti no cogs. Ideo designat per anima eius
voluntas no st indusa mutatis. i. ii.

Equalis et plana hoc pinnaccia se illd vm
Nu xem. Consurgit virga de isse. die
glo. cui nulla frutex peti adhesit. Ex eius
sit frutex et virga iam no est virga si mag
tamq ul arbuscula Et qui volt decimo
facere virgam. frutices amputat et ramos
abea. Hic fiat tota tinctas in amara. qm
fiunt in vno conflicta per hoc detribus illis
quos legimus in vno sacrificatos. s. Jeremia
azara et solymme tapta dicentes. frutex
peti eradicabit illis.

Firmam solida pannum ibono gstaria non
intez vlaca vt stipula Calamus ul arundo
vento agitata Nam in pnto vgintis
qm uoluerat gloriosissime stetit dicens. Nu
no cogs. nec pp aliq pmissoz qm ei fecit
angelq nuqm titubauit abeo vnde dicit
di. ecc. xxvi. Columpne aurea sunt bases
argentea. et pedes firmi super planctus
stabilis in lieris.

Medullosa et humida. plus enim hz medulle
virga qm arbor et magis humidat humore
asimo vsq deorsuz sedim qmlibz sui di
mensionez. Ideo dicta et gra plena ex
cellencia qm omnes sci qui st arbores i.
ortodim Cum miseria. in vno miris sacri
cato Cum sicut ul filij di gaudeo ut
eraz sua assumpto. Cum qi dextrum
templi pfecti. Cum qi sinistrum pcia
adisi. Cum qi postq gratia acto iam
recepti Cum qi anteq desiderium ve
hemens amplq capiendi et istud primum
est humilitatis. humida et fuit interio
plenitudine carismatiz. si intimo hoc
est mente medullosissima in stibq pnt

Virgo ptotus si tsumit gratissima Gra
cilitas humilitas Nam sicut filij di for
maz sui suscepit ica et ecca. sic et ipse
exemplo filij forma accepit ancille Virgo
et hoc ptotus virgo quia ipse ptotus in
milis hoc assiduo tytulo delectatur
eius Et in sua sumitate fuit humillima
sic virga tsuo capite gracillima. Ideo
ipsa dicit ecc. xlvi. Humiliare et minuit
ig sumatate Et hoc bene apparuit missio
sione sua ad anglm accepiuz filij dei nu
natez et fuit sumitas excellencie eius
et hic apparuit gracillima hoc est humillima
cu audiens tantis pcionis respondit.
Ecce ancilla.

Flexibilis et semp erecta. hoc est mez flexi
bilis quo addim potestatez pmulentez
quo ad pspassionez quo adpitorez
sic pz mitexcptnlo Quicqd obedienciam
fundit. Ecce ancilla. quia ancille et obedire
qi dicit quicqd ei placuit fiat ancilla
sua. Leui et anima devote omnis
vindicis virga flectit. Leui tactu bone
operacionis admosa attrahit. vt nobis qui
et fructuz suuz et placabilez reddat
vnctantez suuz. Et vndiqz. Vnde

exco p vgta referta humore qm̃ diu qual
et 2 rundre 1 giaugi ptem flecti pot fual
hume qd non arbor. Et aura gallima p:
fecta humilitate 2 mcher virens pcha
statate 2 humore copiosa tenaerabilis. s.
pietate fauorabilis et adpetiones mtro
si iuste fuerint admittendas 2 si precerimq
nomine vnigeniti filij dc. xvj. Quecq; m̃ no
petistis quitpm̃ in nomine meo. Et nota q
virgo floruda vl' fructifera si deorsuz flec
ti seruz inclinat florē suuz vl' fructuz. Et tu
deas q' adtiaz 1 adte q' tta eb amore et
fuitio flecte vnfraz istaz 2 seruz esto q
seruz florez suuz paul dubio inclinabit.
Ez adhuc mte et vt 2 tu pobedtiam flectar
adhimplacitiz vtriusq; // Nlo 2 mflexibile
mea. adexaudiendis pres misericordie. Eis
q' et tu flexibilis pietate si pia pacia
tum pro filio adte voluis inclinare fiquo
si flectetur. ymanet ecceta virga ista
vitaz prustinaz. Nam tam subtiliter fat
misericordie impendere vniam. q' nuqm̃ deliat
arcto iustice. Et hyc pot vidi 1 virga
ecceta. que qm̃tuzlz hyme mte flectatur
semp reuitur adsuaz rectitudine. Dei
Dicto loquens de virga dic q' vere ffec
tat timore celuz. Eli. et aurea pgtempla
tor dicens ni filio prudebam dnm 1 offer:
tu meo semp. rq.

Demes non assa pietate 2 opassioe man:
suetudie 2 bemignitate. Quere desmgnil'
subtilitis suis.

Dcera 2 vta. Nam libe 2 sine obstaculo pe
tens alta subtili sblmitate qtemplationis
qua celos attingebat stans mtra. Cap
xviij. Qd dr virtula sunt. Vel tam eigp
mra pritas et ysaiaes longanimis mtro:
no. Fortitudo vo eius caritas 2 mra siliter
Nam omis alia dilectio curua et 2 mou:
uans. Curua quia adse reuerta / 2 ictuans
adlia proxima. Ez illa dilectio que hoiez diligit
addm pp se ipm et inclinat eiz adpri
pp dm. recta et abeffiu. Vn p. 1. Iteri di:
lexisti te si conuertati alia ate. Vel tam
Marie qm̃ mra rectitudo. fuit maiestibq
2 celiis intentio. fuit 2 hec virgo 1 virgo
gloria vera pnaup. qi ex filij pelegit.
Despiuali rectitudine 1 demes titulo desius
Lazare. fuit ecca recta pintentioz.

Qd pacine celiz dmsionis sua valde
longa. Ecce bta virgo ypsediamata fidei mi:
tpre dmce passionis hoc 1 demes titulo
defide ipius. Eme angulis 2 rotundi vo:
tmditatis simplicitas que dr qi simplex
vnitas 1 sine plica. quia tom plica du:
plicas et. et omis angulus duplicatur
hz. quia q pomt exactio qtractu duaz
lineaz. Istud bene 1 demes tylo decelo
vbi celiz dr orbicular. Vel mirabilitate vge
significat appetitu 2 desideriu celestiu sic
idem repetiet.

Qua pritate transcendens hic virtuta. sic
2 ipa hic vmeriz qiz virtutia. s. angelos
2 bios dignitate transcendit. vnde ca:
mt de ea. Ascendentez desi. riuos aqz

Quere ex pulc eiz decubo virtutis
sp eoz gliam 1 mare sbile 2 qua p:
tecoscitatem 2 desideriuz etnoz blandi
refocietur nester spiritual' mtuitu sic
virtutia q fortant oculos qui s. mtuitu
mr contuentur deitate rendere 1 rundit
Item de pa te eiz dicit bis p. O virgo p:
qta sublimis es.

Quasi mediatrix et mt tradite suam
2 fructuz suuz. Tadie mare qtenq hiia
mu. qi cessa et stradice Jesse. fructu eiz
q vidisti. qu ni ipa medite non pot a
nobis hiri. Nam ste filij eiz mediatrix
et dei 2 hominiz. s. mt nos 2 pitem sic
2 ipa mra adfiliuz mediatrix. vnde dicit
ei bis p. Tu mater iesus tu mr eius.
tu mr di. tu mr homis. tu mr rei tu
mr iudicis. Cum q' sis vtiq; mr 1 dei
pnam 2 homis pctam. discordia non
potis mter filios sustinere. Ei q' no
audes pce adtrde adr' adtrde hic virgo
mediante. Ipa enim est vera aurora
sueri qua mediante helias ascendit adu
lesti mi. Qd dr aduocata mra. qp hoc
dic iusti. Ecce vn. Ascendaz 1 pal. 2 ap
f eiz. Parcdit ad palmaz qui fide pfec
tor operante gpinquat adazeriaz. Ei
qi ascendit mpal. qu quomaiq; pfec
fiat mamore 2 fiuiau eiz fructuz vo
palme palma colligit mediante. pa
pabq; mrib a filio eiz vera 1 pcedit
gram 2 salutez.

Ecce ypra sublia sua non desemn qmuoe
gapit florez 2 fructuz suuz vn dr
dr deligno paradisi. Cuiq semen qd et
ipo sit sr tiam vt sup exposuimus de
ligno ipe pnapm̃ capli. Pluuia
rebus 2 pluuie virga fecundat. 2 cele
stis fructu illiq maturat. pluuia
liq dr. vnde descendet sicut pluuia 1
vellu. Ias spus sci. vnde ysa xlv. E
rate celi de sr de quo dr gapisse de
1 cuiq mistio vt illud de mathie ne
sit. s. formale. Quia sic dic Ambros.
Non ex viri semine s. mistico spiritus
verbuz dei factuz eiz fructus sp vir
tus floruit. Qd dm est ei luc 1. Spiritus
sti superuenient mte 1. s. id qd dia pre
met. vt non tm sit mente si operis
mcurie. Qd 2 scrius dicit ei angelus
Ecce gapies 1 vto 1 eruto. s. erpta ci
tisci ac sine admixtione extiste. Alie
namq; mulieres abertisci rapuit
vnde gapuit. tu neqaqm̃. Vel pplu
uia 2 roze mtelige spm sm. vnde dr
Ez xxxvj. pluuie benedictio erunt
2 dabit lignuz agri fructuz suuz. Hic
tytulo dicit. Calor solis quo fructus
maturat. caritas dei pzis. qu sic diler
mundu vt fluuz suuz vnigenitu dedit
Joh iij. hoiem sm primo tuq quomo
tota trinitas eiuq opa mspiribilia opitu
et vnte mre gliosiz gaudiz.

Florem suuz portat sine gliamine tum
qua flos lilij. Tum q' vnicq qd ppha

volens intuere qp fiat sine gramine g
uida · flos inquit de radice eius ascendet
Nec dixit florem Totus b̄ quia incipi
dm leue · gramdai potuit ꝗ pura no
gnai · Licere deinde tro pulc eius ·
fructu suu pducat sine sui dissipatione
Et ex hoc sumit argumentu qp filiu
pepit sine dolore · i · sine natalium lesio
ne · Quicqd to pulc eius ·

Hec gratia que ptinent ad ingressum porta
tor 2 ptu virginis plena fide deing re
nerari · tota anima inquirit pessima
2 fructu 2 virgte quadam · Comitari ·
lectatior dulcior 2 sapidior / ul' delicatior
qm arboribus magnie · Sic fructu ꝗ pure
plenitudo omn bonorum omg gustu dulc
fr' mel 2 fauum · Cuius sapor e affluentia omn
delicia 7 · fructu omn eius plene sufficiet
fiat admirandi redemptor 2 adelectio et etiam
refectio · Ex omn creti su multo minores
aperia de designent parborem excellen
tissimam · Cedrus vizelicq Cypressus · Oli
uas 2 ceteris tm quo aperta pallens
omnis tam gracie significat pdnta 2 sic
assignatur est · vtiq tone humilitatis ·
Quebat enim pnsnatio diuina qr nouis
simi pomi erit ayt xv · vnde 2 ea quaen
tissime post adaptata illud qd dicit pomq
debtu paula aximina fiat mt omb vt
omn maior esse · quoqq amplius se deiec
tat tanto magis sublevabat a eo · Totus
b̄ · Hic nouissima facta e prima · qprima
omi nouissima se fecerit · adeo tum
end' abto luca act · i · loco nouissimo no
Item alia to Sic dicit pete similitur ·
manducator · qua sepe solet virgo desi
na simi vbi st arbores silua que pfe
runt fructu acerbus agrestes 2 nisyndos
2 moro tissplantari vt idq tritico suroi
lq tone arboribus instrat qui pferat fruc
tu iocundos 2 suaues · Sic bta virgo de
silua gentilitate assumpta · s · de radice
Iaab · Jeroboine 2 Ruth · ꝗ habitudis
tissplantata e Tonto dm vt optie suroilq
arboribus insertret ita · Abraham insi
gnia trinitatis 2 vnitatis deitate tres angelos
vidit omnibus arbor 2 vna · Tres psone
velut tres suroili · ex vnq istis est trun
co vgte mte · vt fructu faciet dulcis et
iocundos adeundi · Et qui pnis erit vi
ta faciet lignu vite et emanuel · i · no
biscum deus · Delyac insinuo qre sup tro
vsu deorto vbi ortu deposito // Ret 2 vgo
nata e mde pto iudeo · s · tissplantata p
fidem tortuz delicaz · s · etiam vbi sunt
tose martyru · viole affessoz · Et lilia v
gnuz · Et ibi fructi fleruit · fructu ante
pulchritu visu · Gramez odorati · dulce
christu quoqu digne qistruit mortem
non videbit eternuz ·

Item Alia to qua pria · s · extreme lite
runtacie · de virgo fit vgo pnisa siquid
vere pax distant vgo 2 virgo · s · non nisi
plicitam · o · qm adlitam formalis de virgo
si vgo timui quigant · i · duo aspecta vgo

Ing timuq huiq vgo vtmutis e · Cupiuq
vel xpi gaudio ul' inuid assumpto · Duo
eiq eiuz in gstigatis hq noib vgo iuui
timiu supmo in voces vgo · Qua vgo
sanctificat e vgo nata · Virgo gaudet · vgo
pepit · Virgo an ptu et mptu 2 pnptum
Et virgo assumpta e in celum ·

Item nota qd pria e differentia inter h duo
nomia virgo 2 virgo · 2 fere idemtitas hoz
duoz nom ip idemtitatez significat pea
quibus distant · s · o · 2 · a · Vn do Apo · i · Ego
sum alpha 2 o · principiu 2 finis · Et sic
due iste litte pfectue · s · hoz duoz nom
sic filiu dei qui est alpha et o · principia
tor suam maxime pfeat ꝗ varias que e
virgo 2 vgo · Vnde dom e ei luc · i · Ecce
que audisti qm pficient 2c // Et nond'
e de hiundam qd filiu di se appellat al
pha 2 o · qd dicit omia cognosco · omniu
suam deo · Comparat aut se litteis · qr ipse e
illa sapia que deiz litteratus facit · Nam
ipse est verbu di 2 dei sapia · Comparat se
alpha qd mtere pete · vt doceat qd alnpo
petenda e sapia sicut dic Paulo · i · Comp
at se vocalibz · qua adhoc venit vt nos
vocauit ad regnuz · Item qua ipse e ille
liber 2 quo mute ul' liquide non st litte
Item pdno maxime vocat nos · s · pgsida
tem principij nri 2 pmemoria finis nri
sdo se apparet illis litteis que extreme st
et finales · Item greos litteis 2 non hebreis
qua adlittam sapia incepit agere · Item
vt doceat nos qno solu theolorica · s · 2
sapia phica adno deo e · Est adhuc nond'
qd her litta d · singular e · hac litta · o ·
rotundi · Et io h litta · a · significat fidem
triplicata · s · de tribus psonis i vnitate
sube · sic a · vna e litta · s · tri singularis
vel 2 ist tres anguli sigt fidem sacramen
to · testamento · articulo · h vo litta · o · q
rotundi e 2 cular · significat pfectio · Qd
e gd virgo vel virgo 2 virgo nisi bta vgo
pfecta in fide · Et nota qd 2 magna rei
non pot sufficienter pbari · primu testes
2 bta virgo descendit non solu de sma
gra que signat in deum · s · 2 de sentilitate
p Raab Jericotina 2 Ruth a Jaabitidez · mly
nomie duplia virgo virgo · dl · sumit a ·
balaam gentili qui ysaiae dicit mtrei
cetu · Num xxiiij · Consurget virgo de isr'
2 affringet omb duces moab · o vo sumit
abysua in deo dicentes · Psa vij · Sic vgo

Item nond' qd in ysaia · Egredet re ·
pscuet virgaz simpli · 2 sine adiuto
volens pnegam intelligi bta vgo men
2 dixit egredet virgo sine alq adiuto
pstam virgaz voluit intelligi · Consue
est scriptue sacre qd quoties fiat me
thaforam de quolibz pfecto ad liqd nov
nale ul' adrem Tarratam si res illa emi
net mgiali nomie intelligenda e res
pfectissima in suo gne Verbi gra · Non
bina lilia nec sumes vsq · s · dus dez pleth
Arudinis ul' adrus · Id cum de · Sic lilu
inter spinas vel qi rosa plantata in

Jericho 2 hic intelligend' est d' pl'chrimo lilio
2 decorsa sume pl'chritudinis · Item Nond'
qd' sing' in ariethasora de myrrhis appar'
aliq' qd bonuz innuat ul' malu ⁊ innuet
vt omn' dr' ysa · lvi · Can as muti no v · l ·
vel columbe seducta · Osee vii · 2 hic · Ecce
tum dr' Extrahet virga 2c · Non dz intelligi
de virga curua ul' aspera ul' rugosa vel arida
2 hic · Qz de virgi plana rotunda et hic
que virtutes mse heat supra assignatas ·
Et est vna de virgis quas Jacob 1 de ge
nesi · Gen · xxx · decorticauit · s · arbo
rem original' 2 tunc apparuit candi
dissima qua purissima · hoc hunsti sup
tytulo · de arbore · Nabuch · Alie due que
decorticate fuerunt · Jeremias 2 s · Baptista
qd' dom est · xxi · · Expressa est a filia sion
omnis decor eius · s · abstra anima vt sup tytulo
de ligno cum medii · capi · lv · est · virga s'
cuius sumitate Jacob morens dm dr' ad
rasse quisq adlectuli cap · Hom · xlvii · Nota
q' in certis biblie non l' illud · s · Josephus 2
magis' mhystorys dicit q' s' virgas 2 fuit
her virga s' dm quos dat sceptri · Joseph
Non q' Jacob adorauit sceptr' Joseph · ⁊ forte
tenebat sceptrum dum iuratur ei Joseph ·
2 potuit esse q' innixus sceptro adorauit
dm her est virga moysi p' qm fecit signa
Egypto 2 adpm in omni natitate terre
bat · qua q' pharaonis mirabilia fecit
i mundo · her est virga pastoralis qua moy
ses greges suos innauit admirora de pti
qua s' oues regente virga minat · s · p
exemplar aaron corrigitur moses s' d' s'
2 qi quod ordine gerunt · p' hoc orat dm
a fidelibus mfine · Domine deg nr · pasce
populum tuum i virga tua ·

Item Exo · iv · dixit dns moysi · Quid e q' te
nes i manu tua · Vidit moyses · virga
Ubi hic notat q' her virga tenedz i manu
p'sultudinis spiz · non tore tm p' nuncatoz
2 laudez · ul' morde p'sidem q' sine operibus
mortua e · Jacob · Sequit · Et dixit dns moysi ·
proice illam in terram · proiecit 2 versa e in ser
pentem · ita vt fugiet moyses · Dixitq; dns
Extende manum tuam 2 apprehende caudam
eius · Extendit 2 tenuit versa e i virgam
Item de hac virga p'cepit dns moysi · Exo ·
iv · Virgam istam sume i manu tua in qua
facturus es signa 2 paulo p' legit · q' por
tabat videns i Egypto virga dei i manu
sua · her q' virga versa in colubrum draco
nes Egyptiorum deuorauit · Exo · vii · qua
cum aaron xpm induit carne que filius eius
peccatrix · heresis quibus impij Egypto · i ·
mundo illudebant cum vtuz sue ydis tri
exo sue statutis delenit · Qz impletum est
qn ipsi cum filio ingrediente Egyptum
omnia idola corruerunt sic p'diceret ysa ·
xix · Vel aliter · Dota virgo ore apto ad
filium exorand' denotat 2 admonitat spiri
tus · i · astutias demonum 2 temptationum
aliis venenatis · Unde dm · e serpenti
Gen · iii · Ipsa conteret caput tuum · Vel 2 tuc
denotat spiritus · i · astutias demonum tem

tauit · qui fuit cum temp' pueritiz mea
illud p' Omnis sapia eorum deuorata est ·
Et hoc nond' q' her virga qnz dr' virga
apysi · qnz virga aaron vt mhor loco · s ·
quid dicit q' alia fuit virga apysi alia
virga aaron Qz petrus manducatoz dr
q' verus retulit q' eadem virga fuit vinsq;
Item hac virga p'cussit moyses aqs flu
minum zphone 2 fluuios eius 2 versa aqua
in sanguinem 2 pisces qui erant in flu
mine mortui s' Exo · vii · Similiter et aliqua
p'lata suis mtis 2 exemplis · qui sibi p'ter
bis 2 maxime dilectoribus suis inimicas
2 carnales delectationes que ito p'ter
fluunt vt aqua quirit Tabhonaoz 2 amici
tudine q' in sanguinem quem nemo p'ot bibere
2 sic morientur pisces fluuiales · i · mne
curiositates · Item hac virga extensa p'
cussit aaron pulueem sic Exo · viii · et
facti s' omnes in hombis 2 iumentis · et
omnis pulueis tre versa est in simiis p'
totam terram · Item hac virga extensa inter
luz amoyse · Exo · x · dedit dns tonitrua
2 grandines ac discurrentia fulgura s' tra
egypti 2c · Sicuo innuit q' virga h' ingen
tinore quidzdā superbis qui deuz non
nouit nisi qui tonat 2 fulgurat et eos ex
terret dans gram cogitandi mala sua q' p'
cipue fit · qn q' videzit qm' gruter ipsa pu
nita sit in filio luz ingrni pertinuit · vide
et Symeon ei p'dixit · Tuam ipsi aiam
p'transibit gladius · Nam si i viridi ligno
fiunt hec · i · tarido fiet · Luc · xxiii · Item her
virga extensa s' tam egypti · Exo · x ·
Venitus vrens leuauit locustas que de
uorauit omnes herbas terre · et omnia poma
arborum · et nichil viride reliquit p'ter
vmbras designatur dotes 2 decor pulch
tudo que cito transeunt · qua forma bonitas
fragile est · 2 sepe alocustis superbie sine hac
deliorant · Qz bta virgo dms gram q'
gitandi q' fallax gra 2 vana est pulchri
do · pri in fine et q' omnis vmor exterior
cito marcescit 2 q' fructus honestatis q'
vana q'lia facile deuorant · unde mol
tas · vt h' omnia p'pendent · hac s' lon
ste que hnt sup se regem anglie dyoni
sius · Item filius · i · s' l' ceteris
ab egypto · Exo · iv · et accitans hmc
mari hmc amontibus hmc aphricane
Item siquid erat maior q' non potest
transiuadari · Alate montes excelsi qui
non potuit transcendi · Aposioz pha
ro dr' matis tum electis et armatis uni
uersis principibus suis qui non potuit de
mari 2 p' plebis 2 de fremitibus pse
cuade extensa est virga s' aure · adoua
elenatoz diuisiz est illud aure et p'p'
sic patridem statim facta e via · Vale
aaron rubro mundi sanguinem omnis
2 p'cis · Pontes difficiles · erumpne
et insaric hmc immidi · que milites
non sinunt primum aggredi · phuno pri
cipes 2 egypti diabolq · p'cites aeris
2 homines mali · Qz abenitibus p'dicatoz

Virgo iii

virge nire · spiritales · tam fiale possunt
liberari 2 ipsi ex moysi in omni tribulatione
recurrend 2 refugiend est adam · Item
moralie · per virgam rubri designat vir
gtriae et amari exterioris tribulationis poenae
quae pro quae sanguines appellant · Ibi
liberari me designat · Et dixit mare dixi
vt amaricam fugamissis 2 amissis per
libi 2 spiritalibi petis poenis 2 oramentis
ipsis petis · Vel dimisit mare et per gratiam
virge nire diminuit temptationes · qui sit
qui paenitentiam ipsi medicat flamma ignis
Et non sufficiat vt petra ul' demones qui
st' ecclesiam subrigunt per gtritis nisi etiam
eos deis adlitis eleab professionis · vnde
ibid' sequit · ad filii isti' viderunt egyptios
morbios st' lutis maris ex · Isti enim egyp
tii prius submisi in amaritudine gtritis
sic mortui sicuti qui adlitis virtute confessio
nis · Hec est virga moysi qua percussit pe
tram · exo · xvii · et Num · xx · Et fluxerunt
aquae ita vt bibet populus 2 iumenta · pat' xq
i · cor · x · Petra autem erat xq · Durica
quia petra · i · cor · sive silitas mysti' dine
spe aut magis ita senecta aut durities cordis
petrosis · qui effundit aquas gratie ul' in
dulgentiae · si h virga ipsi tetigerit pia
oratione · sicut hoc di · Num · xx · Et cum ap
ses elevasset manum percutiens virga bis
silicem · egressae sunt aquae largissime · i · co
piosa fluenta imbre ita vt bibet populus · i ·
venabiles 2 iumenta · i · mansuetos 2 brutales
· Et hoc petra xq videlicet abbas virga
qui bis tangit · cum primitus pitris vegetal'
et sido dignitatis matralis ipsi impetrat
amare repugnat 2 sicut hoc dicit ei filius · ps ·
xxi · Vulnerasti cor meum soror mea sponsa
vulnerasti cor meum · Et hoc dupl' vulneratio
est ipsi petre gemma percussio · Vel qui gemma
percussio · sicut oro ad prem 2 ad fluit
iussio · Unde dicunt mir · Ora prem ube
ratur · Et nota q xq bene dicit filex asi
lendo · quod cum silex lac vbi vidit mla ma
fi nictum non silebit sic dicit ps · Vni dic
psa · xxvi · Ego quis tam 2 assideratio cor
meo · i · ima 2 parte qua mihi factus est
locus eius · Sic meridiana lux clara et
ct · Eodem xlv · Tacui sicut silui puerens fui
sic petitres laqueat · Illuxit · Sic dicit petra
manducatur · Petra ista significat durica
cordis hominum · qd' qui inflexibile et 2 maxie
adobediend' pp gradum qui libertatis mete
metu humano aio vt pesse velit non sub
esse · Et hunc durica virga ista ex suo
percussit cum dumne voluntatis tam fiale
obedunt respondens · Ecce an · ct · cum pp
pnum est obedire ·

Aliter · Tunc humam cordis durica virga
ista percutitur cum petra mduritis respi
cit misericorditer · abea tangit vt abipso
fluant rivuli lacmarum · Aliter · per
hanc virgam mitrupit dos petim · i · humam
cordis duricam mlaremo · i · impetrare m
fructuosa plena fetis · i · mostris petra 2
Qua durica mitrupta · adaquat petras

· i · refiat aquis lacmarum · q · quocat aquas
gratie · Unde dicit poenitens · Potus meus
cum fletu miscebam · Vel id mabyssus
m · q · d · Multum hmit · Unde flere dicit · Ie
xvi · ipsim' est cor · h · ct · Item nom' qd
vm · sciles vtilitates facit virga 2 desiperem
virgis frenaliorum facit scriptura m · an
cor · Disciplina Lect · v · i · que dicit per virga
Nunc Geda gonathe · i · Reg · xvi · Terra
apysi exo · ch · Quarta assumit · Deut · i ·
Lamita dlacon · Num · xvi · Duae zachariae
cum de xi · Nubes vm sunt vm sciles
effecti 2 vtiles qui tempnit in virgine 2
possunt hi mado notari · Prima di virga
vigilans sive vigilia 2 sdm duplicem
lectam · virga vigilans · i · adrigilias ex
citans et bta virgo · Et quidem cum virga so
lent exatri deria simpuolenti adeum d'
adstolas ul' mipie stolis dormitantes
Cm · pab · xxv · Et ultima collecta et mor
de pili · i · morte puerili · virga disciplie
fugabit eam · Videns eum deus infantile
esse totiz genus humanum 2 qd' mora facente
sponsi dormitant omnes 2 dormiunt ait xxv
Dormitat eum frequenter peccatis et resu
gentes · Dormiunt peccata gminantes · Obdor
miunt obstinati · i · impetis morientes · Vi
dens impii hoc deus misit nobis virga vi
gilante · i · bta virgine vt patris suis mi
tis 2 exemplis exortaret nos ad imitatio
pcti qd' sepe fit meditando decca ipsam ora
do · amando · 2 ei fluendo · Nulla enim p
alia sancti mitiz exibit in sipsam exi
tet · Ipsa enim illis quos diligit virga est
disciplinae · h · est cuiglatorius · ponens
nobis quiqz p filii disciplinam · gmiuz pla
gellor ne gehenna meriamq · Sap · x ·
Certamen forte dedit illi · vt vincat · 2c ·
Ducere · a · xxxvi · Et nota q p qm dicit
semper vidisse se virga vigilante · statim
subdit vide se illam suaeensa 2 aliquid o
ne qua qui non cuiglant ad hanc vgam
casiuz et mollaz suaensa videlicet ipsem
nas · Et ipsi hoc decca di · Geda est virga
gonathe mel · sumite gustant mel et illumi
nati sunt oculi eius · 1 · Reg · xiv · Postqm enim cu
gilant quis iste est illi dicos aspice · vt
lumen capiat · Gonathas interpretat donum
columbae quae hi gemitus poenitentiae · h · est pe
nitens ex dono spi · s · qd pcti mesemisti
virga mellea virgo maria · mellea pie
tatis benignitate · Ponas qd sepius
ori tuo virgam istam ipsam orando · laudi
do · benedicendo · gratiendo · et magnifica
ndo 2 illud sepissime volando · O
clemens · o pia · o dulcis maria · 2 sic quiz
sentire potis mellcam eius dulcedinem et
illuminabunt oculi tui mtiores · i · intellectu
adgnoscend' asserti addiligend' inimicum
2 filium suum · Et nota qd' misimitatis vge
gustabit gonathas illud mel qz matutinis
2 gpletorio quae st' qd' duo cxima fun
ta quae impedit inter 2 filio mdie stati
stratag quiem solz 2 i velmi deuoro · Et
g' estiaetas sta illustrat abilliuatrice

i. beata virgine prius surgendum est ad sumpsio petri
qui illud Epi. v. Surge qui dormis i. emi:
tula et exurge a mortuis i. a peccatis. 2 illumi:
nabit tibi xpus. Prealtis mis sue Mi. stang mel:
lis xpus quo est cera trinitatis 2 mel diui:
nitatis quem si unus virgie summitas teti
git qp sit qui christiana virgo iubet natus et
exorat pietati qd enim facta e mater dei
summa dignitas 2 summitas si. unus virgie
tetigit ipm mqm intellexit pte statim
ay. in vigam 2 a vigia adte mellifluna suavi:
tas distillabit 2 illuminabunt oculi tui i. in:
tellectu et affectu vt ipsum cognoscas et
diligas Ido di. Surgite 2 videte qm sua:
uis est dni i. filius 2 dna i. mater. Terra
virgata a virgis pq emigilatus 2 illuminatione
nte est a sordibus emundari 2 adi. mera
e virga 4 virgis que tangit penitentiam i. cordis du:
riciam vt fluant lacrime adlauand cmi
nia maculas. Hoc habuisti paulo sup.
Quarta virga est aurea assueri de qua
hest. iii. Dicit ipsa hest. Omnes filii regis
2 cuncte que sub. dicione eius st induti
munere. qd sine vir. sue mulier. Nostatus
mtis atrium regis intrant absq; dictatio
ne mtis. nisi forte rex aurea virga
adeuntis extendit. p signo clemtie atq; ita
possit vnic. Et hec est responsio hest. ad
4 mardochaeum. Assueri significat xpm. qr
assueri mtis. pudicio. et ad xpm ingredi
et ipm videre pudicio est virga aurea
manus gducta ad xpm ingrediem et mediante
q. videt virgo 4 ysaia c. q non de
fluxit de aurora qi. pretiosior apparen
tia. si aurea pueritia virginitas existen
tia. Est enim qui nequit se humiliat
ecc. xiii. si ipsa fuit humilis intus et extra
Que 2 decalogo virtutes que signant in
auro. Et fabricata. Hec virga manu ce
lestis sapie qi. duplicia aurea. Desuper
Offir de quo hest. iii. Ex. Desuper aurum
ore de quo iob. Et aurum eulatis de quo
le. Ben. ii. Offir. intis infirmitas vel
herbosa. hec est virginitas virens in carne
infirma. qua virginis di. qi vnus gaudio
si eis virginitas fuit aurea i. solida sicut
aur. dang ipsorum nulla tribuit ipsis
sione anetica si constanter vendit. Sum vir
non cog. Aurum arabie que intis humil
ul' octavianal humilitas que maxime nasci
exosiditione sui ortus. 4 hare sicuti et
eius filio dicitur e amagis de aurum arabie
adlatum. quia talis humilitas valde placet
2 filio 2 mat. Aurum eulatis caritas o qr
eulatis intra parturiens 2 desiit cari
tatem aqua bona cuita perdit. velut si
ly amice parturiente et deinde sic eulatis
esset aur optim. Ben. ii. quia glosa virgo
propria habuit caritatem. Est igit aur Offir
bonum aur arabie melius. Et aur eulatis
Hec tria. hest est fidelis anima. Optimum.
animi affectibus segregata quia hest
mysta absconditi que volt intrari adver
assuerum exorand. Et ex illis hest. plus
reumand est illi aterplici gaupia mala

Virginitas
Humilitas
Caritas

qi tribus dicitur. si corde amalis cognatibus
dre apnus lodicombus manu apnus o
pibus. Et hoc iejunium de triduanum quia
sic iejunat ana illustratio virtutis q dies
st. Vnde ibidem sequit. interim triplicem
Ne dietro inducta est hest. triplicem ve
stimentum i. ornatu virtutis. vel fide spe et
caritate que st vestes regie sic dic ibi glo
2 phic modi. ipsorum retrahi simam
mortis datum ytra iudeos i. ve gsistentes
Et sic reconciliatur ypis iudeos mortis de
stinati mediante virga aurea 2 hastis
eos. Iman i. dya q suspensus et infectus
Que si regaliter designata. Et hoc q
ibi legit. Et cum vidisset assueri hest
regina stantem placuit oculis eius et
tendit ei ytra eam virgam auream qm
tenebat manu. q accedens osculata est
summitatem virgie eius. Virga aurea vero
4 yara. hest fidelis ana. Summitas virge
aurea excellentissima dignitas quiete
exhoriq facta e matri di. hanc summita
tem deosculat quisquis defuncto pulc
azare gratulat. Et quisquis sibi p
cauet nec ipsum mater sine offendatur
Aut si ipsum forte quasimo offenderit
satisfit q ei regulatur. Osculum enim
signum e dilectionis et qua gratulatio
signum e eiam regulationis 2 pacis hoc
ipsum ex eo euidenter ostenditur q nulla ad
illam virtutem que xpus est plicaler intra
re nisi sit inducta ipsa virgie// Summa
est virga Aaron que adhuc mendi q
tenacior qm quidam monebat ora mosis
2 aaron frondut florut 2 fructus fuit
Virga aaron vero azaria ipsa virgie fron
dens bonum mores flores virtus fructus
bone operationes. Et quid hec virga p
pte amigdala que st ribus infirmantur
qua pretitus opa ipsi xpo qui dic. Infir
mata est in paupertate virtutis mea deppa
sba exhibuit nec cessat unus membris
eius ipsa opa micordie exhibe. Ali
virga aaron vita virgo. que instar illa
virgie arde sine humore virtutis sicut
pepit amigdalum i. genuit. Quia vir
ga florut ostendendo. frondut ostendi
do. fructificauit parendo. In amigdalo
tria. Cortex fragilis 2 qi lacrimalis 2
forinsecus humanitas xpi cui impassione
non fuit ffes nec. dicit. Et hoc repetitus
est vt leprosa ysa. liii. Testa dulcis
tatis solditas. Nucleus dulcis ribus
infirmorum i. vere penitentium dicentium
cum ipsa Jere. Sana me dne 2 sana
bor. Et plena vesiero anglorum qui fru
untur fruitionem quo frui magis sta
tut 2 hominibus homines pasci. hom
nes instarmento altaris. Aliter virga
aaron virgo azaria ita qm virgin
mat. magm notat. sicuti sadmech
fuit enim hec virga aaron sicut sacer
dotis 2 secdm ysa vi. di. virga ressa
aquo immediate oriuntur tribus regum
qua Jesse fuit pr David. adpfiguratio

Item azaria virgo

Aurea anglis 2 bis qui regnum ardent mereare suo
Lignea hominibus nudamus quibus attulit fructus vite qr lignum e ferre fructus
Ferrea malignis hostibus 2 ipsis diuitibus qr pea mfigitur capita impiorum
Unde di. xpo impio. Virga ferrea tradim vas figuli confringes eos

q aqua erat illuz puerta qui est rex et
sacerdos Unde cum dixissi pb. qi laqueus
fo. Virgam virtutis tue emittet do. ex sion
paulo pg subiunxit Tu es sacerdos metinuz ꝛc
Deinde virga dicat dnus Inquod simone
demeae natae Virga h ptulit q plante no
lunt non radicata plantatione non defossa
sarculo Non aiata succo Non fecundata
seminario. Et cum illis deerit vmisa una
nate ptulit virga q ner semine sustineri
potuit nec radice ꝛc. Et hoc dicat gra
nudeuz quentez quo virgo peperit Peperit
aut h virga supra natura 2 gra natura
1 contiz solutiz cursiz nc 2 non simpli
gra nam qua sic dicit quidam magn theo
logi et bene Michil natuq est nc qm de
dice ordinationem creatoris sui vm Isid lib
ety ethymol' capl'o. iij. ubi disseruit deper
tentis Non sit gra nam q diuina volun
tas fuit. ai voluntas creatoris vmq cuq rei
nata sit Unde 2 lc. apo. iij. Tu creasti
omia 2 sp voluntatez tua erant 2 creata
sunt. Peperit magn amigdala ul' mucro sic
dicat alia tnslatio pgne videlicet amigda
la ul' mucro significat multoz iustoz mi
lia quos admiratione nouitate sui contradicq
uerit exemplo. Vel quinez aut amigd
daluz q in uno pgna triplex subaz
Cortex amaru cuio q passa est amaru
tudines passionis Nucleq dulcis alia
maqua fuit dulcedo fructuum Nam fuit
simul 1 vnuz viatoz 2 apprehensoz Unde
dicit quidelia dnm ꝛc. Ecce ecce in ceo sic in
cessit dnum tuum utiq vnita magna fortitu
do insuperabilis que abscondita fuit impas
sione. Habacuc iij. Ipse h q appellat usa
hanc vgnez virgam vt nos tnsmittat
ad hanc figuram.

Sexta virga 2 septima lyent. Zach. xi.
vbi ipse dicit Assumpsi in duas virgas
vnam vocui decorem 2 alia funiculz et
pauit gregem Et paulo pg Et tuli virgam
meam que vocatur decor ꝛc. Ecce q alta
de virgis istis appellabat et decor 2 decor
Decor dicit q decor cordis 2 sicut vnitas m
tinas et melioez pulchitudinem Et h
virga disciplina e. s. ordinata mozum cor
rectio si virga correctionis dz extredi decra
dicit esse q mtio medium h est timoze
mundi gehenna' et timoze sem m
tedij q est caritas qua p timoze suppli
coz 2 desiderium gaudioz dei q corrige
nos. Deinde dicit q dei custos. q qui h
omia h supdicta non extrat ni vt deu sibi
gnet 2 se deo 2 ista vera silr e disciplina
de pino pab. xxvij. qui custos e dni
sui et liberabit. Desiderio fortitudinis mea
adtu custodia. De virga usara lapides
dilecto ꝛc. iij. Tenui euz nc dimittam.

Septima virga dicit similes quo tra solz
mensurat Unde pm Dimisit eis tram
infinito distributionis. Est aut tra qua
drupleq qm dnq mistq mensuric Ter
ra qm cuna. s. tra matal' Terra q qua
rum corpq Terra qm firmo padisus

Terra qm fructuo mfinis intiacem qua
geris qntiz t mensuras deuolu ꝛc carnali
tm t mensuras detra mistice ul' mser m
dyo. xxm. qntiz qlificauit se 2 medioib
fuit tm date illi tormentiz 2 lucti dicit de qua
tepta Quinz T t mensuras de prima mt
ra q terra 1 qm dm vnus i mundo tm t
mensuras de qlia 2 latitudine mera qm
geris 1 pedisq. vii q. Secdm latitudine
dolor meo 2 meoz de 2 corpe meo q placo
nostrie 1 a m. Ista autez virgo q fere
n sibi mensurauit decoz 2 ubq nel detrimis
fr multiz de paupertate multi de afflictione
2 prima Ideo totiz sibi mensurauit q to
tuz e 2 pcid' Est q prima virga euangela
tionis Secda illuminationis Terda pnitentie
Quarta regenerationis Quinta gubernatio
nis Sexta correctionis Septima co
mensurationis. Ipsa autez vgatis posuit
iacob idest deus pr mentalitz 1 i speculus
scriptura t vt ad aspectuz eaz ge prama
varios fetus 1 varios affectus vtutiz.

Ecce est virga dnme virtutis de qua ysaie
dicat filio dei Virgam virtutis tue e d ex
s. sion m. t. Ed sic exponit. O xpe dns
1 pr emittet 1 extra mittet h est nasci
facet ex sion hoc e ex gente iudeoz virgam
virtutis tue 1 aaram mag 2 p mi multis
modis manifestabit virtutis tua. peam
1 notam fecit dns nuptis virtutez suam
2 redemit nibrachio ppln suuz Et nota
q virtus dei dicit triplex potentia dei mna
dei. Virtus ados misica. tertia dicit Exal
tare dne in virtute tua Secdm h ayaria di
virga virtutis qua in ipa virtus 2 potentia
dei mirabilia operate st. s. q deus homo
Verbuz caro factus virgo et hec p hoc
p dem fuit et luc. 1. Virtus al. ob t. Secdm
hoc significata e p virgam aaron magna
deus fecit mirabilia in ta egypti et in
deserto put assignatuz a sup. Desitta. 1.
decima dicit ps Virtutem tua. 1. mina que
maxime est virtus tua Unde in collecta.
Deus qui omipotentiaz tua parcendo mag
2 tua nidica me. Secdm hoc ayaria vera
virtutis. qua in ipa fecit nobis magz su
mendo carnez ex ea magna pro nobis mor
tuus est Unde luc. 1. Per viscera mie dei
nri in quibus visitauit nos oriens ꝛc. Dando 2 aya
riam nobis 1 adiutorium 2 mirem mie ad
petendaz nobis magz Lucre de aduocatio
ca xvij. Secdm h significata e p virgam
amicaz assuere quaz extendit ad hest
hest v. misericordiz clementie dans ei fidu
ciaz impetrandi Hec 2 deus nobis dona
uit ayaram vt ipa mediante veniam
gratiam 2 gliam a dno impetremus. Detra
hoc est de virtute misisa di. mps spse dab
virtutez 2 fortitudinem plebi suae Hic op
time fuit ipa virga virtutis. q plena
erat gratia 2 virtute Unde dicit gra plena
luc. 1. Et sdm hoc signata e p virgam aa
ron que gemmauit florui frondiuit et
amigdala pepit Baquit Dominae
1 diabis in medio inimicorum fuit cos p ayaria

quertendo adiustica vt pz methophilo a
primedo adumbratz sic vide est Inapo
stata iuliano zone gisionis patoz di
gnara mysti Virga directionis et virga
regni dni qua in regnu celoq dirigit
penitentes Tone vo primationis dic vq
decca vsq. x. Virga fortitudinis mei assit Gile
habebit Nu. xxiiij. mysticu balaam
Consurgit virga de israel 2 affriget omnes duces
moab 2c. Item vsq. xl. producet tuam virga
oris sui 1 tenebit paracletum qui ipe ora
uit q dicit Ego ex ore altissimi pdeo 2c. Ezechiel
xxvij. Hec est virga gsumptionis qsumptu
tetigit angelq panes 2 carnes Ecclesiastici
2 ascendit ignis de petra totu qsumens
holocaustum sic legi Iudic vi. Et tu si hac
virgam manu tuam ceperis p filiis tuis
opiz 2 p disciplinaz que virga e tetigis
carnes tuas 1 te carnales exibit ignis
caritatis de petra que xpi est 2 qsumet
nte quitqd 1 venit qsumendo p aduito
hnq virge Hec est virga sustentationis
sic dicit manducator qm senes deferunt
adse substentandos vt q non possunt
ppria virtute fugat adiumento virge
Sic antiqq dicez dni vij cuiq expressa
abumero adictq etiamtatem Apoch. v. Non
potuit pstambulare sicut distinxit esai
ire stare aut hiq q no cepetit deitatem
2 ido 1 mirq est hnc virge 2 ita meritz
et abipsa potatq vt mcat ne qm de ipsa
accepit crucifixi possi 2 mozi 2 sic redi
me mediatzhec e virga defensionis q
se dnt fideles defendere a tentib hoc
est amoz silbi temptationiz s 1 nscando
nomen eiq qua ipsi e virga virtutis
Ez si trium heat moze sic illi hmt q cum
trium laudant vl salutat michi apan
tes adhonorez cuiq non bn defendunt
se peam Accipiat q triplicem moze p
meditatoz et amoz 1 ore plaudendi
2 salutatoz 1 manu porrigendi 2 apiz q
fortitudinez 2 ita erit stillicidia adum
modaz defensionez sp hq dicit vq. Michi
tuleritis 1 via 1 virgam tm 1 a aziraz
pauperem meditatoz ad defensionem
virtum Hec est virga prescationis q
s mediante extrahunt pisces 1 homines
de luto aquaz multaz 1 mundanaz 2
carnaliuz voluptatiuz que mlte st et
quoqz potoes de profundo peto 2 de
dura 1 de amara dulcedine mundi qm
s ex o mare gtempnetes diuicias pau
pertatez amplexant hmca qua fervuz
virtute adhuc et totq possit vite eiq hmq
adimq ozo eius laudet gratiae 1 me
stico vnusq bona que nobis preq maz
ministrant hoc e virga 1 punctationis
qua s mediante pcitur 1 aucties scrip
ture sacre simpli detorquendo scripturi
ru 1 de utriq testamentis Vnde deme
petri 2 1 duoz testamentoz dabit no
tes disputationiz sue pdicationis p
rant mqm ad ecclesia 1 gtra hereticos
qui adhuc si stam st et tollit Vel

aliter hec virga mediante pcit de bu
stica sua adnob tagm lapides vnos
vt sibi capiat 2 vendicet humam cordis
autem 2 aliq nrc cmutatio hec e virga
mensurationis que data e palmum Ap.
xi. Vnde dicit datq e m calamo simile
virge 2 dicit e m Surge 2 metire tem
plum di 2 altare 2 adorantes ibi 2c 2 tu
si vis ptme adtemplum di et altare dni
cuiz nrc est tibi hic virga pmitatoz
mesiai Dnemesiaeribo qui Ez. xl.
hec est virga directionis 2 virga regni
dni que dirigit meritis oziibo et exem
plis dirigd ntgrediuntur m regnuz filij
sui 2 ab ipsa querenda e poz directio
2 ductq vt ei dicat sic de filio dirige
me o dna m vitate tua 2 doce me qm
tu es salus 2 saluatoz mea hec est virga
qsplacionis de qua nipo Virga tua 2 ba
culq tuo ipsa me qsolata st Virga
baculq lignuz crucis 1 quibq duobz piscis
reduxit que pdita 2 inculant dyalog
Quere tyo de hac Sic enim deus pr dni
nri ihu xpi pater e miaz 2 deq totq
qsolationis qm qsolat nos in omni tribu
latione nra 2 c. 1 Sic 2 aaron mitte
e time 2 qsolat nos i tribulationibz nris
nisi pcta nra pohibeat bonu istud aut
Ez. v. hec est virga odorationis 1 virga
odoriferu que quos tuiz pfectum taugit
adoriferos reddit de qua dic ca iij. Que
e ista que ascendit p deserta sicut vgla
fumi exaiz 2c Quere tyulo de aromatibz
orti geluse Ideo dicit ecc xxiiij. quasi
libanus non mansi qd est tlp mtrqz ma
poranu hnitatoz meaz 1 illos quos mihi
pfectum hec est virga pdicationis vel
sicut que sola datur predicatoribz adpo
tand 1 via vii ar. xi. dicit do xiij. apls
Nichil tuleritis in via ni virgam tm
Qui enim hic possent hanc virgam omi
tez 1 via vite pnis non desiderez 1 ctrna
non doctrina uel aliud nciuz hec est
virga rectitudinis vl gtractionis de qua pater
filio Regres eos 1 bonos 1 virga fra
1 1 mstcribili iustitia que manifesti
repit mex 16 parce 2 tagm v. f q eos
1 aputqd iniqs lucuz 2 testeut est p
ctab Aliter dicimus intelligi illud Re
ges e 1 vn. f sic expuiz est demalis
id qd sequit Et tagm vis f q e 1 malos
sic 1 iuliano apostata Et mihi hoc notat
facultas exprte astimentis 2 irrem
pabilitas et pcitez qfactoz ps xxx.
Subito dnm non fiat 2c. Et hoc est
qd dic Nu xxiiij. Consurget virga
de israel 2 affriget omnes duces mo
ab 1 demones 2 malos homines Item
1 hoc notatur qd illi qui volunt regi
mur pexemplo 2 verba xpi pfectos
pfilij potestatez affrigent Aliter
Moab interpretatur ex pre 2 signat diabolu
de quo dic Io xvi 1 pnis iudicis Ecce
ex pre diabolo ejns 2c Ipse est rex s ome
filios superbie Iob xli. Ipse e 2 primeps

mundi Jo. xv. 2 hyz subsc. ducat. m. s. gaudiaz
tarmis gaudi oculoz 2 suspiria vite. i. Jo. n.
Primu ducat. offerebat beata virgo virginitate
Secundu in voluntaria paupertate Tertiu humilitate
Mozaliter. Virga signat correpcio in fide
ferro substentacio. quia quos corrigit u:
tilia filij substentat ne deficiant in media
miis non fit si sepe. Item hec est virga p
cussionis de qua de ysa. xi. pauget terraz
i. illos qui mimo affecti vmti st tire 2 qi
tira effecti Virga oris sui. i. sma iudicij
qm ipe met gaudet Unde de eod. xlix.
Percutiet terram eius verberabit terraz Vel
virga oris eius qd est dia. Pauca que dicit
eod. xlvi. Ego exorz altissimi p dim q
s. mediante paussit. Iulianu apostatam
qui fidem catholicam rehiuit pacificeo
principatu romano. Hec est virga irrectionis
Cum virga eni solent irritari canes et
provocari adrectiuz 2 latratus. Illi eni qui
devote bte virginis sumunt diabliz adiri
provocat 2 tentant ad temptandu. de qmodo
dicit Job iii. Cum pati st suscitaz leui
athan Ex ipe qtempto surgit mscendu
la. Unde 2 holoffernez signat Judith
xiii qui precepit madi aqueductu fons m
fluebat cmutatez Bethulie Que ex
pocatez tytulo diceptaclis aquaz vbi
Maria de aqueductu.

Item virga ta portat. s. stimulu hymni
et uncinu quibo ta animalia. s. bos pi
scis 2 anus captinat quibz tribo vele
moth. i. diabolo figurat. Stimulo enim
bouem cogit agricola sumere hamo pi
scez extrahit de fluuio Uncinis volunt
macie captinat. Et hys tribo figurat
qd quez virgo vgta portauit de bone Job
xl. de ipo Job Velemoth quem scattezz
fenum qi bos comedet ibid. Un extrahere
potes leuiathan hamo. s. de aquis gnis
humani ibid. Nonquid illudes eo qi am
qd stimulo unde dicit Saulo act. ix. Durum
est tibi ctra stimulu calcitrare Cernit q
bos i. diabolo agricolte dei i. fidelibo ecclie
quibz dicitur m. dei agricultura estis du
dos vexat temptacoibo 2 qi calcat ad
placitem no adsubiisionez 2 sic calcando
faciat ipos qi tirain fructiferez 2 vbiorez
qd hamo deqno Job xl. Iaculis eius quasi
homo capiet eiz hiuc hami ferru vite
diuinitat. Vimis fragilitatis carnis. ferz
latens i. ume diuinitas latens i. humani
tate. hamo i. maiz precez qd ipe mitat in
mundiz missa Gaudiumas qui i. maiz mdi
prodlatiz dialut qui sup appellatu est
Leuiathan hunc vincit morte apperit.
s. virtu diuinitatis eiz admiratur Unde
quidaz piscator pz est agere mundo. filia
hamo. Efficz cuio deitas lincea. piscis bo
spiris nisi. Cuio mollicies humanitas Vi
scosa tenacitas deitas aiiis insidens vge
viscerate primo primit pedibz mollez uncinz
Cuibz adherentibz uncio tenaci pauite
alis uncinu quousq; uncio adherent
Ille diabli principes tenuiam q ipm dya

talu leuabat 2 pumisu coli fiebat pe
des ipli inferoz. primo eni dia. qd ipi
humanitate morte pressit p ipli inferoz
clamates coram pilato Tolle hunc 2 dimitte
nobis barabam. luc. xxiii. Si istis mozibz
adpdicatez aplorz vnitate diuinitatis 2 po
stez adherentibz dia. amouit romanos
principes qi alas suas adpsequend. xi. m
nebris suis dnes 2 ipi. xi. qi iusto fide ad
heserunt 2 sic illusiz est dyabolo qi ait Ideo
die dn. Ic. xiii. Aqq fluminaui in dnm. s.
i. s. i. ipm redemptoriz Ezo ammadhuc dya
bolus vexat intra inquitez ipse est bos per
amorez tienoz et inaqui i. qitez pisces
pfluxa carnaliz voluptatiz et placere
inquitez aiiis pelagonez mentis sp nite
e porez adhanc vgtam refugere et adeuz
qi virga ptaiunt dicit mito paupertate et
humilitate ipm dya. 2 semp qitalet cupi
uare Item de virtutibz fuit quedam vasa
que dni cplym uel calati quibz pamis
2 fructis apportant admensaz. sic 2 bta
virgo est aliud vas admirabile opus ex
celsi eod. xlvi. Quid timemo xi. qui e pamis
omnibz qui de celo descendit 2 qui e fructis
fructuiz i. mensa altaris 2 hiti silimo
i. mensa celesti. Pulcer 2 vase suscipimus
uicitez data optima. q descendit apte
lumiu Jac. i. Item mediante vgta ul
adutorio virge gbnat pastor 2 cepit et
dicit gregez suuz 2 ydmediante agna
ipm Zamuz Id oralat michea mise
Tunc deus in pasce ipm tuuz i. virga tua
gregez hedicat tue. hec est virga poes
stoms. ysa. xxx. Pauebit assur virga
paussi qua dya. pauet nomez 2 mitez
virgiuz quibz percutit 2 vngit. sic ciis
baculo lesa ammidz baculuz leuai fiebat
Virdiet. virga de radice Jesse
nobis ytis duplex xpi natiu
tas duplex maire figu
rat natiuitas quaz quelz
mirabilis venabilis et tenaz
rabilis Unde ysa. liii. Generacoez eius
quis enarrabit. Est autez vtraq duplex
2 lia natiuitas uiris tpe precedit natiui
tate filij. ti qua quitqd hz matez habz
a filio. Secundu filij natiuitez primiter
assignabimo. Cum qd dic. Egrediet virga
de Jes. notat nitidas virginis cum subdit
2 flos de radice eius ascendet notat nitidas
filij. Ez cum vgta beata egredi de ramo no
desinite 2 flos filii de ramo no de radice
quare gphia posuit hmg cmadi verba
Egredi de illa xpi natiuitate qua de pze na
sci eternali. di. antichi. v. Egressa eio ab
immo. i. apte adiecto eternitatis Item mpo
Dns dixit ad me f. m. es t. c. h. q. t. hoc
adiubuiz hodie qd est pnitis tpis vemo
uet finez illu genaciomis Sanui qd est
pnti temporis pretiuz Est qd sensu Ego
hodie hoc est aeterno. Vel hodie hoc est
sine fine 2 sine principio generatio. Item
dixit dn. d. m. se ade. ni. hoc e prez ge
nerare filiuz equalem sibi Et nota q

Hecta q
no by

sedere pontificii iudicii 2 mistrez. Vel aut
pontifex et iudex 2 mistr. est. ¶ Preter illa
q̃ natiuitate xpi est duplex alia xpi
nativitatis. s. m. mire et amire. De natiuitate
xpi mirabili dixit angelus ad ioseph. Mt. i.
Ad. Quod enim natum est de spiritu sancto est. Inquo i.
mirabili quod ex virgine que est virgo natus est. mirabili
aperto 2 ipse hoc dicit homo quod i. singulariter
Item de hoc dicit. Is. xxxix. Et stabit vbi dei pruis
Iustitia ad germen iustitie i. de germine
mundo non polluto nec subdito alicui
peccato 2 ideo solus xpi nativitatis m. vero celebrat
Item de nativitate xpi exuto. Ecce dominus et
gratie. Luc. i. Et nascet ex te sanctum vocabitur filius dei
filius eius mediatoris antichristi dicitur sanctus
sanctorum. Dan. ix. In hac verbo notatur
dignitas prima virginalis 2 tu tangitur
primo vitiis humane naturae propter quod dicit
Et nascet ex te. Secundo plenitudo gratie
propter quod dicitur. Tertio vnitas personae di
vine propter quod vocatur filius dei. Dicit quod
nascetur ex te. i. de vitate tua natura
fruitur sua operatione 2 filius obumbratione sancti
Dan. ix. sanctum sanctorum. Beati agnus sanc
tus mundus firmus consecratus et vnctus
Vnde dicitur. Ps. i. vnctus vocabitur filius dei
Et sic homo qui nascetur quia idem est natus
spiritali de virgine 2 abeterno deprehensus est
ipse vnus hic natiuitatis mirabilis
quia mater peperit sine dolore cum gaudio
saluo flore. Est 2 venabilis vnde angelus
ad pastores Luc. ii. Annuntio vobis gaudium
magnum quia natus est nobis. s. m. 2 propter
hanc triplicem xpi natiuitatem celebrant
tres missas in natali. Ipsum quod est de
natiuitate xpi expressa dicit. Dominus dixit
ad me. s. m. et t. et ly. et t. vt supra expositum
est. Insuper quod est de nativitate xpi i. mire
de lux. fil. ho. 2 pomp. filium. s. filiabitur
quia nativitatem vero secundum est
natiuitatis exuto. Interea quod est de nativitate
xpi exuto dicit. Puer natus est nobis. Ysa.
ix. Item de hac triplici natiuitate dicit Gen.
i. Dixit deus i. pater genuit filium
prius enim dicit est verbum genuit quia
verbum eum dicitur fiat lux i. na
scet filius vero virginis. Et facta est
lux i. natus est filius exuto mirabilis. Et bene
dixit fiat lux 2 facta est lux quia omnis alius
ante natiuitatem in vero nascitur filius tene
brarum 2 ire 2 2 natiuitate exuto. Excepto
illis tribus qui sunt in vero sacrificium. Luna
sicut dicit apostolus. Eph. v. Omnis nascitur filius ire
natiuitatis. Item de vnitate hac xpi natiuitatis
s. m. vero et exuto dicit. Ysa. ix. Vocabitur
eum non tacebo 2 ipse nihil non quiescam
i. ipse honorem inducit 2 triumphantes
esse donec efficiat i. palam fiet pacis
nate nativitatis vt splendor iustitie eius. i. xpi
qui antiphrasim dicitur iustus 2 iustificat iniqui
tatem 2 prius iustificant triumphantes
Et dicit xpi splendor quia sicut splendor a vero
sole efficitur 2 est ei coetaneus 2 consubstantialis
sic 2 filius a patre 2 pari est consubstantialis. Et
saluator eius. s. vt iuste esse vt lampas

accendit. Nota quod adhinduz vel fiaceus
splendorem pomi oleum i. lampade et
ignis i. oleo sic factus est qui dum natus
posita est in vitro inter fragilitatis medi
ante oleo caritatis. Tunc enim inuenit
i. sapiens dei accendit lucernam vt inuenit
drachmam perditam Luc. xv. 2 sic hinc est
splendor sempiternus quo illuminatus est mundus
Et hec omnia que dicta sunt de duplici
vnitate primum adiscensum floris
de radice Iesse vnde sequitur Et flos de
radice eius ascendit. Nunquid autem vobis
claudit illorum hereticis qui dicunt xm non
habuisse veri corporis sed phantasticum et
2 hereticis illorum qui dicunt xm assumpsisse
corpus sibi de celesti aere 2 non de
virginis subiacet tristitiae sed i. vere
virginalem 2 de ea natus fuisse quoniam
Iesse quinquit Ysa. dicens. Et flos de
radice eius ascendet Gil. et apls. Gal. iv.
Misit deus filium suum factum ex muliere
et hoc est quod dicit Ysa. Libro. iv. de
deitate exponens illud verbum Iesse
virga de radice Iesse 2 de eo dicit quod nihil
phyllenne quod xpi carnem a nobis alienare
bonates asserebat nouam carnem ita
tam i. virginem qui xm assumpsit 2 non
sumpta de virgine ideo dixit ipsi. Et
v. de radice Iesse. et potest enim vere dici
2 flos de virgine ascendit. si malunt dicere
de radice vt vnde virgam i. aaron flo
rem i. xm duxisse oriunde dominum
natum Vnde addit. ix. Ecce preter eos
quibus xm sicut carnem qui est super omnia
benedictus Amen propter hoc 2 dicit Iuda
qui loquens ad patriarcam filius di vitis
flagellis felle potatus 2 affixus patibulo
vt te veri mirez indet vere se homo
patiendo monstrauit.

Et dicit virgam de Iesse. Vis
de triplici vnitate xpi restat vi
dere de duplici natiuitate vero
s. m. vero 2 exuto. Inuito quod est
in originali sicut 2 ceteri omnes vnde
in inquietudine carpsimus 2 Gz. ato
vt credit plumbum spectat i. humanam
spes. s. letificat ciuitatem di. i. beatam vigne
qui tabernaculum suum sanctificauit al. i. ipsum
vigne inquia ix. mesibus orbis humanum
inundauit abyzigiali diluvio adhuc m
vero mirabilis Et nota quod sicut quidam pro
carnaliter et preter spiritualiter exponunt
in hap. mo qui di. lunam i. ecclesiam et
vnionem adytum. Sic beatus virgo
pt dia accepta i. oriental 2 conceptam
in sacrificium Et sub hoc effectu potest ale
bium accipiao eius. Alter non. Quoniam ly
de sacrificium eius Et id natiuitatem ex
vero natus est toti puri vnde 2 ortus eius
ortum sydis apparuit. Num. xxiii. Orietur
stella ex iacob 2c. Et dicit v. de
pe 2c. Cum alie vige solent exordi de
spirite vel deminis sic hic exordium
duplex est in prima adhesis exclusis

Iesse

Nota quod greci
et hebraicum et
in concilio
bas. et Lan
franc. firmi v
Dam. Ottom.
Matth. vel

Beda pertinet ad virginis commendationem
triplex enim fuit error circa virginis
nativitatem. Nam quidam dixerunt quod
ipsa fuit angelica incarnata. Et hic error
excludit prior quod dicit de radice Jesse. Cuius ratio
dicit fuerunt preter antiqui doctores angelica
nata non est. Et adhuc 4. dicit quod 2 angelica
non apprehendit. 1. nam angelicam si se
men abrahe apprehendit. 1. naturam humana
nam de semine abrahe Tamen Alia hec
sic dixit quod nova nata creata et malo
partu. 2 non fuit virgo nata de primo se
mine corrupto Adam. Et hic excludit prior
dicit de radice. 1. qui de primo principio humano
Nichil ipso ipsi defuit. 1 vestimento vel cal
camento quin dum fuit indesuto sicut de
clerme 19 primo deo non nova creata
quidit. si ase quidita quia fuerunt. Et et dicit
vam humanam deo assumant non nova
creavit. Terra hesio dicit quod tota na
adam non fuit corrupta. si aliqua vena
remansit 1 mundus 2 1 corrupta quae per
successionem tris lata et de vno malitia
totaliter ablata in virginem 2 de illa for
mata est carne xpi si manifeste meruit
quia sic non ascendisset flos de radice
Jesse. si de virga tm. Confirmat 2 isti prior
quod dicit de ista Jesse. cum multo melius hoc
et de flamma quasi radicata 1 omni christi
humano Beda 10 spectat ad virginis com
dationem et commendat a triplici primo prior
quod dicit egredietur virga. 1. ex exibit de ista Jesse. quod
interpretatur incendium 2 signat genuinam
originalem Notat 2 et radicitus original
Beda quod prior quod dicit de ista Jesse quod signat in
cendium sub alio sensu quia ignis radice
et incendit commendat virgo et hoc quod de
incendio feruentissime caritatis quam pre
habuit ad genus humanum data et nobis
virginis nativitas 1 salvatoris 2 ex
unde apostolus 4. Cor. 12. Gratias deo super inenar
rabili dono eius Ergo de 1 mensa dei cari
tas. sunt ei originalis tanti beneficii
Nam ei per unicam caritatem suam quod dilexit
nos sicut dicit ad eph. 4. Dedit nobis suus
vnigenitus filius quod ex ead caritate de
dit nobis imitez sine qua 1 possibile
erat hic filius incarnari. quia hunc
soli virgini tale privilegium delegit. vnde
dicit per ysa. 43. Bliam mea. 1. filium me
um quia filia prius filius sapiens pri. 2.
secundum aliam litteram Alii non dabo quas
aperire. hi est enim optimus ipse data aperire
que non auferitur. aliea vt alii detur. Jo
in vobis istis dicit nos ipsa quod sola
prius dilectio qua sic dilexit mundum vt
filium suum vnigenitum dare. s. meruna
tum deo gme. Jo. 3. Non aliquod humanum
meritum hunc beneficii ei fuit original
Tertio commendat prior quod virga de radice
egrediens alacior est rectior est subtili
or et humilior et flexibilior et viridior
et pulchrior 2 planior et qui egredienis
despicit vel deramo Sic beata virgo Al
cior est vite sotate Fecior caritate sub

tilior humilitate humilior pietate flexi
bilior obedia vel passione viridior fide
litate pulchrior castitate planior simplicitate
omnibus aliis sanctis Et ideo dicit et 2 vim. Gi
rum celi circuit. dic enim alios sanctos va
dunt quibus ista magnificentia. si ipsa pertotum
celum vnde dicit 1. Introduxit me rex in cel
laria sua 2c. Non enim dedit ei deus vnum
vel sexturum gratie. si totum ei duplicauit. sicut
dicit gallicus etc. Fu mise amice sine Jo. 20 et eiac
dicit et vy. Prima poma nova 2 vetera 2c.
Quare vny. pulchro eis Nam omnia dona
sunt carismata que alii sancti habuerunt in parte
habuit ipse in toto. Item egredietur de radice Jesse
egredietur 2. nasceretur Nota quod sicut dicit
magni sapientes quod omnis fons vel fluvius
egredi de terra vel monte Sic et fluvius
egrediebat 2c et ipse adhuc nata est vt
velut fluvius fluentis gratie 2 benedictionis
irrigans totum mundum. vnde ipse dicit et
2 vity. Ego qui fluvius doctrie 2c. 2 et. my.
fons ortorum. s. irrigatorum Luc 10 sunt
de radice. 1. de stirpe Jesse prius dicit et no
quod non dicit de radice dicit liq vere diuissi si ma
luit dicere de ista Jesse. ne vel diuites honorate
vel pauperes contemnere videtur. quia Jesse
fuit qui pauper homo respectu filii. David
autem rex potens 2 dives Et quia dicit po
tentes non abiciet eum 2 ipse sit potens sicut
dicit Job xxxvi. 29 Mewnifeho dicit filius
nominat Item mihi quod dicit egrediet vir. de
ista Jesse. my. 32 fratres mi insinuant de vestre
primum humanitatis eius vitam Et dum eius
gloriosus Terrenum imensa dei caritas
Quartum excellentissima via humili
mihi quod dicit egrediet. v. d Jesse. qui mendum illi
heretici qui dixerunt ipsum non humisse preter
vel imitez si carnem angelicam vt paulo
sup tetigimus Et hoc forte sumpserunt ex
eo quod non texit genealogia eius. si solum
Joseph. Mt 1. cum non sit consuetudo sacre
scripture texere genealogias mulierum
si suppleat hoc fortasse dicamus quia dicit
aperta descendisse de David parentum. Dicit
enim matha genuisse Panthera Panthera
genuisse Dpantha 2 hunc genuisse Jo
achim prem. aperte Nullum modo diuissi
angelo Maria Luc 1. Et ecce Elizabeth
cognata tua 2c nisi cognata eius fuisset vel
de parte patris vel de parte matris Vel forte ideo
non nominat in euangelio per aperte quia
oblata fiat domini patris sui nuta dicit
na spiritus sancti qui ei operatur Obluisse primum
tuum 2 domini prius tu 2c Item mihi quod
dicit egrediet v. de Jesse. Notat aperte generos
itas quia decessit immediate ortus huius
tribus regia vnde nidic nisine 2 ait. 1. de
Jesse autem genuit David regem Aliter
2 prior quod dicit de ista Jesse Notat hoc gloriosus
Ruma iudas patriarcha fuit principale pri
cipium illius tribus de qua fuit Jesse. Non
adam non abraham non ysaac non iacob
Et iudas quia quilz 24 patriarcharum fuit
principium tribus sue Et et idem dicit de
tad Jesse. quod de tribu iuda quod fuit digmior

tribuit omnibus vt Apo. adheb. vn. ma:
nifestum est q detribu iuda ortus sit dn
nr. Item iudas qui erat fortissimus inter
fratres suos destrue eius principes genimati
st. i. pali. v. Item phoc q di. de tribu. ses
Ner appomt. sphā nomē tribus esse. i.
Oseth qui genuit Jesse. ondit. xi non solu
exiudeis si ex gentibus nasciturus p Trab
sericordiam 2 Ruth moabitidem que assump
te st in generem iudeorum expauptate 2 humi
li genere Et hoc ne different gentiles
hominles nec efficiant in unum iudi sibi
q hm ex eorum gente fuit dn incarnatus
dicit. i. Salmon autem genuit Boozh de rab
Boozh a genuit Obeth ex ruth. Obeth
autem genuit Jesse 2 isti uno maxime fuit
radix carnalis xpi de Jesse. Item phoc q
di. Cipre v. de ies. Notat mensa di ta
ritas sic assignatur est sup. Notat 2 ea
dem hmilitas q est quartus phoc qd
non dicit ocredi de sapite si de radice q
fatz dicit imo qua hmilitas di. qi hmmi
latens Nam sic de radice totius q hz au:
tor. Sic tota dignitas virtus 2 excellencia
ex hmilitate qm deus respexit quadra
no. pessit vnde 2 dicit Respexit hmmi
litatem ancille suae radicem Cipre. ex hoc bēdi
m. d. o. et Item Ro. ix. de Cipre v. hoc e
q di. Dnu xxiiij. Ortus stella ex Jacob Nam
sic multo corpe celesti figuratur melius po
test virtus qm stella sic multo corpe tiest
melius qm virga sic multiplicis ostensus
e sup 2 ibi apparet mensa dei sapia
virga 2 de arabia pp coaptatur rei ad
figuratur. qua multiplicis pfigurata fuit
pnunciam Multiplex 2 est solitudo virge
florem pducent et virginis xpi prient.
Egredietur et flos de radice eius ascendet
hoc hmusti sup expuitur Nota q mdes
de suo messia hoc exponens qd acepit
virga et florem Sic et quod glose xpm
vgam 2 florem acepunt virga regnum
potencia inflace virtutis fragilitas pce
em fuit virga timoribus et gtimacib
2 rebelles gpestiuit flos mansuetis qb
odore que modo reflat Et quilibet fructu
gle infuitur gmittit.
Flexibilis p humilitatem obediam phil. ij.
humiliauit semetipsm factus obediens usq
admor. Luc ij. Erat subditus illis.
Gracilis p paupertatem pdo mte pannis
eius tuolunt non serico aut purpura. ul
grisis pellibus. Luc ij.
Tremula timore sensualitate ul nati
timore quo xi timuit mori p passione
si non passione pdo di ay xiij. q cepit
pauere 2 tedere si quitus ad passionem et
ideo dicit cepit.
Quanto plus crescit 2 ascendit tanto
humilior Sic xxxij. annorum
legit humiliasse se mat 2 ioseph. Luc ij.
Discipuli amor Johanni ad bapm Ar
ij. Sed m fine vite humiliauit se
usq ad mortem crucis philippens. ij.

Egredietur Egredietur sup eum
spis dni. i. sapie hmie placet
Spis dni timore sapie ul mtis
sime. i. spis qui e domus
Jo. iij. Spis est deus ze Vel spis dni ubi
est libertas ij. cor. iij. Que in solo Jo
plamissime requiescit qua mansit et
hmqm cessit Jo. i. Si quem videris spm
descendentem 2 manentem ze Item qua
ceo ctra ner cresce ner decresce potest
qua no adme sumta dedit ei ds spm Jo.
iij. Item qua sine molestia aug dup pcti
qua pcm non fecit ze ysa. lxi. 2 pe
ij. Imbris enim fimus stillicidii et nubes
vbor sepe expellit spm sm admo sua
ul molestant pui xxxvi. Vel mpo re
quiescit spis dns ul dni qua tpo hu
tant plenitudo diuinitatis cor. Col. ij.
Nequiquam Nazareor q hebraice scriptu
est ita vocat. Factus e tum ascendit ds
de aqua descendit fons omis spis 2 re
quiescit super eum 2 dicit ei Repetabun
te filii in omibus gpliis vt veniret et re
quiescam inte Tu es enim requies mea
tii es filius meus primogenitus qui regnas
in sempiternum. Sunt autem isti nazaei
illi primitiui fideles adopti quos fecit
apli collectas in vnum quibus erat cor vnum
et anima vna. Act iij. Cum decessisset dni
eunuchum scripsisset verissimum esse
sacramentum nrm non e receptum dum
alius. hy similiter dicebant Nazaeo
alium nazareno. Similiter autem omis
fideles dicebant discipli qua quodli
mucentur erat nomen eam qd pg ibi
tur e antiochie. Alio mo dicit Na
zarei stdm legem q legitur Num vi.
Deinde qual' uel quis sit ille spis qui
eo requiescit. indit perfectus multa
plicem Spis sapie. s. dator 2 intellectus
Spis consilii. dator 2 fortitudinis Spis
scie dator et pietatis Et replebit eum
spis timoris dni dator. i. qui timet
ds hanc exposicio tinuit glo. sp. q dicit
Sic fmo dei. i. filius dei lux et vita et
resurrectio vocat. Luc Jo. i. 2 vm. Vita
Jo. xiiij. Resurrectio Jo. xi. Sic spis sapie
et intellectus consilii 2 fortitudinis scie
2 pietatis 2 timoris dni Non qd dumo
sit mixta nomi differtur. s. vnq et idem
est fons cuctarum virtutum inde. s. cor. xii.
Diuisiones gratiarum sunt idem autem spis dicit
mfert. Jo. xiiij. Ego xo qd ner sapi
ens qui est ner intellectus ner consi
lii ner fortis ner erudit ner pui
ner timore dni plenus. hy enim sunt
vii oculi mlapide vno. Zach iij. Hec sunt
vii mulieres que apprehendent vi
rum ysa. iiij. Hec sunt vii luce cande
labi ex xxxvi. Hec sunt vii stelle mer
ta filii hominis quem vidit plenum
vestitum pede Apo. i. Hec sunt vii lam
pades ardentes ante thronum Apo.
iiij. Hec sunt vii cornua 2 septem oculi
agni ozisi 2 vii spis missi omnem

trum. Apo. v. Vel mbi sitque spes sapie
z mtellectu. i. spus qui e mtellectu. i. sa
pia z mtellugencia spualis no nudma
non diabolica non aialis. Et pus qsilu
z fortitudinis. i. qsilius z fortitudo spual'
non carnalis de qua dm est sup v. Vel
qui fortes estis admis ebe. Et pus scie
et pietatis. i. scia z pietas spualis non
mercenaria uel carnalis. Et replebit
eos spus ti do. i. timor spualis non seru
lis. Deuteo. xo. xi. Non accipietis ssz
suuitutis uter mti. si spi addp mapio cla
lab por. Et qto qd sit plena timore.
Constat enim q timorem initialem non
hnt quia perfecta ca fo mit ti i so mu.
Item filialis timor est quos aliquis timor
offendere patrem ul separari a eo qstat
q neutro istorum timuit xs qd non habuit
filialem timorem ergo missus. Quo ergo
repleuit eos spus ti do. Qd adhuc dicit
quidam q repletus spu ti do. i. membro
sus timore initiali i. imperfectus filiali
imperfectus p metulo q expulit qlo timo
rem similem. qua istos timores hz m
plibus. Nisi forte dicat q illi qui simili
timent non sint membra nisi predicti
Vel potest dici q timor filialis terrenus usus
hz. f. reuerentia z quo adhuc usus plenissi
me fit in xpo. Qualiter autem it. f. z
differant hz vn. dona. Vel gneriant. dicit
gry s. lib. i. Vbi agit de vn. filius eius hd
modo. Sapia eternorum spectantes re
flect. Intellectus deauditis cor illustrat
Consilium rem ipsum prohibens esse. Fortitudo qsiderata qua aduersa trepi
dari dat. Scia ignorantiam pellit. Pietas
opa mne docet. Timor dni mentes premit
ne deprimbo supbiat. Et spes futuro qfor
tat et mfirmat. Timor e sapia si intellectu
curat. Sn vtilis intellectus sine sapia
vile e. qsilium sine fortitudine. fortitudo
sine moderamine rois preceps ruit. Illa
est scia sine pietate pietas sn scie discre
tione quo misereat ignorat. Timor sn
alius ul' vulg. qua ad nma trepidans
alioms opibus torpet. Tam hz metus
mdisuitate discernenda sunt.

Malus granata ul' punica
qd id est sm vsid. Et dr
punica. qz expuica re
gione tis latus e geno
eius. Malus granata
gene fermo eo q mt cortices rotuditez
fructus qtmeat multitudine. Cuius flores
greece quitinas latine dicuntur. radua
agrestis vo maior flores dicuntur gre
ce balastio quos alii albi alii purpurei
alii rosei similes floribus mali punici
negunt physici cibo maiorum corpora
nutrir. si sic opimant eis vtendi vt
medicari poscit qm alere videant. xs
malus vnde de eo dicit Azara ul' ffonsa
i. etia. cc. ii. Dicit malus mt lignis sil
uarum. sic dilecto meo mt filios. Quia
sic malus omnia ligna siluarum visu gustu

et odore precellit sic z xs omnes sctos. Flores
tus mali sancti sunt candidi castitate
purpurei passione rosei caritate. Vel vt
Azara dicit malus flos xs dns q fuit
candido nascendo. purpureus patiendo rosens
i. pulchrimo resurgendo qm reflorruit
carcerem. Ipsa z fuit candida virginitate
purpurea passione rosea ardentissima
caritate. quia rosa mtissim rubor
e. Item malus i vere z estate speciosa flo
amenitate. In autumno fructuosa pomo
vbitate. Et z in hyeme scabrosa frigoris a
speritate. Sic z azara speciosa quia sancta
fructifera filii dei portatione. si rugosa
z despicabilis in hyeme passionis dnice
fuit z inter arbores sublimes. i. inter
ceteros sctos exigua humilitate. Inter lenes
scabrosa paupertate. Inter planas spinosa
filii passione z multiplici penalitate.

Ecce z de aferuditate qua
ferendior est ceteris arboribus
nam sepocis i anno dr fere
fructus z alto mate stante
alte ebrait. Ideo dicunt fruc
tus caute a opia. Ally ti
dicit q caute st fructus palma z ficus
autem egypcia ferendior cum lignum mis
sus i aqua statim mergit z cum ibi diu
iacuit ad superficiem aque subtollit contra
morem aliorum lignorum pueribus vtilis ad
edend. qua vires cor augmentat. Ec
pig mabus supra asembo dr cor rugis
discende non tm trahis si z stipite fruc
tificat. Natura calide. Vmbra frondium
eius nocet omnibus que accedit subea qm
fructus pfert qm folia. Tanti ferocissi
mi adspitu eius relicti subito dicunt
mansuete. Obest vbi pdest vbi opico
calorem dr refrigerare lux nisi calida
sit natura. Contra morsus tamen dicit
ul' folia eius cum acto.

Propter ferditate qua in omni vtute et
bona opatione ceteris sctis ferendior st qui
arbores padisi ferendissima z ptu qz
z si carnaliter non genuit n' vnq filium
meo tn mater effecta e mater magne
multitudinis filiorum quorum ipse e primo
genitus. Sic sacra in vsdat mater effec
ta tocq ppli iudaici et azara in xpo
tocq ppli xani. Sed melius i vemes tyo
qd azara mr. in fine ca.

Spualibus puerilibus p sicut adimendo
si puerilis sunt qtuor tria principalia
vitia repugnantes. Quomodo aut ipsi
debeat contedi hyeb xy versu ozee. ochu
vbi distinguitur. quo pfecit suos gemitus.
Cembq. i. m veteris mysteris suis auferet
oram do signa sue vetustatis z ipsam
vetustatem z spualem rugositatem de
qua dr iob. xvi. Fuge mee testimonium
iamt gtra me ze. Tollet mgm si ipsam
spualiter sibi i vistauimt. Cuere ii
dem illud q supra.

Natura calidissime sic fic egypcia p
vehemenciaz durtat qua ptus sin delig

Creaturis

fructu portat dulcissimos qm maturuit
mgtr sunt 2 sicut q' qm nisi me vite sue
tyrannis nisi 2 dicitur iacuit in sepl'
cro qui est ferculum dulcissimum.
fiscellas posuit fructu suo s. quasi aues
sic dicit abedendo fiat dulces.
Tamos i. suphas 2 mandos sicut dilec
tione adhereant pozones suas 2 exem:
pla humiliari 2 mansuete fiat omo
et omis qui tuz nisi i. do die nunc dic
gra i. omne id q' fit gratiz.
Valet gra vdiuinissim i. gra cupiditate
exemplo pauperis.
Calorem i. feruore libidinis restringuit
exemplo vegimitate.
Locum restinat i. mitilaqui 2 magla
qui 2 turpiloqui 2 hi ex sic tacentur.
Solui eq ai acto morsuz ignis restinge
de folia verba st. Nectu acto gtrio nis
Sanis diabolo.
Her e fiat dequa lepr. Iudic ix. q nolut
relinque dulcedine sua 2 fructu suauissi
mos i. mor suauitate 2 contemplationis
dulcedine vt permanet inter lucra i.
pdno tyrali uel sublimi transitoria
agat 2 imitate illu qui fugit i monte
nolens fieri rex mtra. Io vi. et ego dixit
in passione Io. xvm. Regnu meu no
t de hoc mundo // Her e fici hnis sicut
bonas bonas valde Io xxm. sicut eum
i. semmo ponit pabore 2 p fructu fi
ficu sia mandum quis mozi quid e
Vnde marcal' dicenda fici quas somu
i. arbore nasci dicenda ficus similiane
tuos ficus bone bone valde possunt dia
phacnigo azure s. yuldira dilecto
timor. Ignuco. 2 sca fides quez mor
dicit se esse mirez. Nuce tybulo q' ipa
di agat her e ficus dequa di pabal'
xxvi. Qui fuit fici i. aparam que
ppter dulcedine fructu sui ficu q' pat
comedit fructu eq fructibu eum hinq
fici illi pascent qui sibi aparuz sa
uauint 2 se illi i. adhonore illu.

Mifdal i. amigdalu gre
cu nomen quq fructu ala
tinu dicit mile longi ab
alys mucla qi mile mor
ti. autez arbor prig omibu
arboribu se floze ante sit
2 adinferiora poma sua arbusta sequen
tia pnunt Ista 2 arbor alia dulcis alia
amara si qn terebrat radie amare amig
dali 2 inserit sur cuiq illiq arboris q
gra pcen latine pecam nominant de
pomit amigdala suaz amaritudinez q
habebat in suco.
Quia amaritudine original' hnit ig
aqrone si eam tnsiao sn sunis d'posuit
in aficatione 2 facta e tota dulc.
Quia pma omi arbor i. stoz veris et
non test florum vnde vetustate 2
floze hnit teneriuu ni adhuc essi in
uenicula si fructu pseuerance hnit sd
lcissimos qui maturuerit pa bona;

assuefactione. Quia gniant fructu me
dionales i. q' vnde Zac. xxxvm. Al
tissima i. deq pz. ceraut detra carmes
vnigenee mediana gnis hniam s. q'
bonnez vsq xlv. Ego d' aram ei hy:
mnez s. vsq xxxvlv. Iussit ipe vsq vt
tollerent massam de fico 2 cathiplas
mart st. volnq exedine 2 smarct. Ecce
q ficus hz fructu medionales.
Frigore calidis de fructu hmidae nisi
gne fructu negatz loca calida ordia a
ritate feruentia. loca frigida ordia ma
Vinosa Ie vi. Ecce frigidam 2c.
Lac fructu de amigdalis restringit vt dit
laboratibu acuta 2 simpl' detina debita
vnigenie mulcu vulz estuatibu cumue
carnalin passionu seu fulz vnoz.
Cortex fructu eq duru aster 2 amaru
mudeq vo dulcis Cup' vbi aqit deuinge
i. venes mistiuz vbi tractatur de pia
vnga que fiunt aaron.
De fructu eq artificiose fit oleu qua q'
e mra mra fiat dic pb Qui artifico
spiuo sa desuda eq fructu e homo. Mag
dalus ergo pretis arboribu floresit
oleo pnigresat p fructu eq i. primus
qualesit Ecce mara pretis sde floz
pretate pretis pnigresat caritate mag
pipam qui pretios fruum sanctu ec
xu. dicit de pino florebit amigdalo.
Desido subsit imp migbit locusta de
ibid' dissipabit cappar. Et subdetur
manete ibit homo in domu eternitatis
sue i. trictoriu adparadisuz 2 totu s'
pazuram. Quia florebit amig
dalq qua floze sui x' qui di pmoste
tq tam prio qm mrtis desse sola pulu
mouq sztu impignata i. locusta qua
instabilis gentilitas pfrain fendus
Dissipata e cappar qua udea ad
leu pfoz spmosa assimile pnigrede
remansit vacua Et appellata e capp
ris agrestis eo q habeat similitudi
vstida semmu capitella. Quia
amigdalq Quia hec arbor in alis
omibu floret 2 ipe e primae dom
eternuz i. adam xv. Vnde dicit pp re
surrectoz restituit tuo mea 2c. 2dr
e q' dicit florebit amigdalq pp mig
mibit locusta i. fidel' aia illo floze s.
carne 2 sanguine eq Dissipabit cap
ris corruptio s. mrs mortalitas q
corrupte hoc mouet mozuuz s.
cor. xv. Cappar est herba que ora
pens hoem mouet ad luxuriam 2 sicut
corrupcoz mrs carnis 2 phor reddit
homo adomu sic etinitas. Q pcedi
flos amigdali pcedens alios floz
e bonu pmitiz pcedens fructu bonoz
opuz Qz qua teneriuu e iste flos
cito ledit inquietudi. Ob xv. ledet s.
vnca mpmo floze totoeq. pnigre
vo dei caritas e aqua mopiend est
quicquid voluerimq esse meritorum.

Dzuo · que fim vsid' sic vot
agrestis · si dalatinis ruborq · eo
q; fructo eiq ul' vigulti rubz ·
fructo fiat silvestris quibo
fames pastorii indefitis qfouet · fdia eio
supiecta spenti vpm diait · nitime fructo
mozi qui xi · e tricolor quia p'mo nitet ·
sed' rubet terao ingresat · Nitoiq dulce
sat · Vel ecia ipa azura que pot qpaor
mozo fructii viridis fiatur · Candido
vestimte · Rubeo passione ul' appassione
Nigr' i · deffecti quo ad filiii impissione
Vel ecia in sepultura qi non erat ei spes
nesi decor vsa · lvi · Vel quo admirez qi
reputabatur corrupta · Unde diat · Nigr
sum si formosa · Vel in passione filij qi
cum decolorato decolorabat' matri · et
obstabat cum obscurato · Desplys mozi
diait · pasci quida vmes qui fiant sc
riai · i · gsice humiliii qui doctina · 2 exem
plis azare impiti sibi vestem qtexunt
nupiales · Item folia · i · verba · 2 oraces
azare ocidit in suis amatoriis spentes
vinozq · 2 admichilant spentes · i · vene
natis psuasiones demoniii · Et nota q
mozq xpi · mozq crux · azozq · gaura · qz
verba ocidit dia · hiz · Mozaliter · Candor
mozi fructi · Innocencia vnoz · fides · Gros
sicies spes · Rubor caritas · Maturitas · p
seuancia · Nigredo · humilitas · qsumas ome
bonii · qua qtempnens se ipm · Vl' mozt
desiderius · Unde phi · i · Supio dissolu
2 esse cum xpo · Collecto mozis corpuli
azozia eius cor ingresse solent · 2 mozt
collupt' qm ingresat ·

Sycomozi · i · sycomozo · Nome
greciz · Sic dia · qua folio
mozo simil' · 2 alatinis celsa
appellat' altitudie · qua
non e minima vt mozq
Dr' aut sycomozq qi sicq fatua · q2 ma
ira venendo vgmitate reputata est
fatua · sic legi · mapocarfo demfancia eio
si oblyor eo facta e sicq dulcis · Et hoc a
scendit xi in hunc sycomozu vt nobis
visibilis appareiz · Sili · et maruti · que
e sycomozq · q2 amicitiis vsq e pena
crucis stulticiaq · Unde · i · cor · xxi · Centuriq a
stulticiaq · Crux enim credentes alit vt
flos · si amicitiis et hereticis reputat
vt fatua · Adhuc aut ascendit xi · sycomozu
cruc · vt nobis indet quo essi ascendend
et vnde possi vnde · pp hi · Zacheo · qui mt
pta · iustificatio · gratia di mtiq illustri
te · qua plus statura pusilla erat · nec
videre potat · p turba dm · hispite · ascen
dit i arborez sycomozi · vt videt ihesu
luc · xix · et tu si non potes dim videre
p turba vinozq · 2 strepitu turbarum
stl'aris ascende i arbore sycomozi · 2 hi
est q; dicit apls · i · cor · iiij · Si quis vi
esse sapiens stultus fiat vt sit sapiens
pp hi · dr · iij · par · i · Fecit rex salom au 2
et argentiz in urbe · qi lapides · 2 cedros
qi sycomoros que nascuntur in campis ·

stribo multitudine magna · Iertim cellia
ul' relicto Salomon · 2 vers claustralis
vita et qtemplione sublimes · qi cedri
amuli amatoribo reputat' sycomozi
campestres · Ez oma p xpo relinqre
dulcis est patriis · qua et ph' · xi · dul
cescit · 2 adeo pietia visione pvenit
Et hoc e q; dixit zacheus · postqm de sycho
mozo qm ascendat qtemplatq e ulym ·
Fiat de bono · me · d · p · 2 si qd · a · d · si · v · q ·

Hodie qi · q sedm vsid' dr
abeunds eo q; pceris arbo
ribo in altiz longe eat · 2
in excelsiz pminear · Unde
2 di · q; qi cap' sum collocat
inter nubes · Cuig nata exps est tirem
hymnoris · 2 pmde lenis · 2 habil' hadet
et non nodosa vt cete arbores · De hac
abiete dr xpus celie sue que e navis
vsq · lx · Elia libam adte veniet · abies
et buxq · 2 pmo simul adornand' loci sc
ficatomis tue · ·

Propter altum pcitatez qua qisdam eig · ·
vel qp exemplione qtemplationis fiut omiz
semp erecta adcelestia · 2 nmq arrecta
Quia in instibo libeiq adpzalia ·
cresit sic 2 ipa crevit in exemplis sctoz
qui sunt montes pvite eminencia · Cre
scit · 2 spualiter in michiq elevatis per
desiderii adcelestia etna ·
Quia pulchritis hiz comas · i · vtutes quibz
xi · apud suiz exornat totii attribuis
Quia silis · 2 infructuosa · Ctre eius ·
quo apositiz vgmit' pcelie ·
Quia plana et lenis pvenientiis et
vtutez mansuetudinis et quia in sar ·
Quia sine lymoze alicq · Ciia pcbz ·
gaupie carnalis et sine amoze rirem ·
Quia adutorio ipiq tissitur · mare sili
pntis · 2 pvenit adportiz etne sclia ·
Quia dr abeunds · Nunqm enim i via
deo sistit · si semp de vtute i vtute
pcessit · Unde deo dr · xi · Quis est ista
que pgredit · 2 · in via cuiz dm non p
cedere retroceditiz est ·

Alie · sic dia eo q; celeriter
saliat · 2 arstat · Arbor len
ta · i · flexibil · 2 pro tribulis
malis iminendis cq semi
hauriz impocio stilitatez
de opuri · florez apud nos
si non fructificat · Vidimq in apd' albi ·
tensis salices glandiferas ul' forte alie
erant arbores salicis · salices ·
Qia an tota fiut sci qm nata · Ctre q;
salijt celerime ·
Quia vaucns vgmitate pclegit stili
qm gaubitiz vlitate · Ctre q; infructuosa
quo adpositiz vmfinitat · Cap · xi · Se
lix stilis vsq · lxi · Letae stilis ·
Quia ipe aquas libenda cresit · si gratia
2 donoz · Unde nox eiq est dissipi sed sic
dit · pro · suiz aqm · refectionis qui aut ·
Quia natiz sicq de prasi · Ime ·
qua gracius pihumilitate q; amari

passione. Vnde scriptum est: amantes
Quia lenta et flexibil' quoad: omnis
dim obedientia quo ad nos. ima quo ad se hu
militate perfecta.
Quia quinque .i. lugent mites .i. flexibiles
parvulo sustentati .i. filio de quo dicit pro
ps. xxv. Sicut parvulus ministro fideli
Huic alia displicabo titulo quia aparia ar
bor nisi ne capitulo.
Quia folia eius folijs olive similia Ma
mi cordit' loquit' pro nobis tum respectu
unigeniti sui.
Quia semen eius .i. filius sua passione
multos filios fecit a fructu carnali
alienos eos adoptivos castitate.
Castet. Dicis quia sit olive
folijs silibus et laboribus.
Arbores multi Silvestres
amara et infructuosa. cui
inseritur olive ramus vim
mutat radicis et vitis eam in pinguem qua
litate. Sili. et apuia tymalio exercio
multa Silvestris quia annuidana guer
satione separata amara et infructu
osa. sicut in salice sup. dan est. Vel iste
proprietates possunt ipsi attribui quo ad
status ante sanctificationem. Inquia sanctificatione
qui inseritur est ei ramus olive .i. principi
us divine gratie et facta est principes primi
redimbit .i. plenitudinis omnium virtu
tum et donorum spiritus sancti.
Primus deinde permittit domus
esse sue vsq. le. Elia liba
m adte. le. et. vt sup. dictum
primu pot exponi illud vsq
xlvi. Plantavit primu qui
pluma nutrivit .i. facta est hominibus in
fonis plantavit eum deus pri .i. orto esse
sue primi istam .s. aparia. et nutta fiut
pluma h. est humidanda gratia. Vnde
ipsa dicit de filio sto sic exponit Pri
dam refectionis educavit me et quia
gratia plena ideo facta est hominibus nisi
tus. quia diligit dominum vo nate xano
Dicit aut intra prima pp altitudinem
et eminentiam vite excellentiae et templa
tionis et sapia spiri et iustitiis sic.
Propter virtutis et fructus suaves atque
multiplices in istac quos gerunt virtus
et ordinatis cellulis et qui gerunt testis
sidissimis et qui in fragibilibus tuete
fortitudinis. Considera pontum pinetum
et videbis quo ordine sibi cohaerent pites
eius qualiter vniuscuiusque nucleus in ipsa
cellula pinea sit qualiter maiores ma
ioribus minoribus deputate sint et
apparebit tibi mirabilis ordo et vtilis
iustitiae et cohaerentia pacis eius. Sicut
viris iustis ut iudicando ut iustitiam
tenendo iustitiam magna fortitudo mira
et ne amore ut odio pre ut pro de
ficient aereto quia tam hyems quam alys
diversis modis insidiat diabolus de
notatum fructus eius. .s. iustitiae pro
ub. xv. Pulchrum dam iustitia vir magna

mori.e

et .i. virtuositas et. vu. Noli velle fieri
iudex ni virtute valeas irrupere multos.
Item primo arbor fructifera sic et beata vita
per virtutis vestimentum et vir iusti patrimo
nium mentis et carnis.
Secundum vsid' dicit abacuc folio. Nam
antiqui vocabat primu acutus. folia vita
est acumen foliorum subtilitas verbo
vel quia celestibus tractabat loquen
non detinens.
Item secundum vsid' primo omnibus posse ac
dum que subdit servunt. sicut fructus
arbor omnibus Eili et aparia permanet
et augmentat quicquid bonum magnum
a fidelibus adimitatur exemplo ipsius.
Gutta abipsa defluens rectore ut tempore
durescit et fit qui cremata vel electus in
sulis eternam. Dicit poetes quia nucleus
primo velementer calidi est et venen
movet stomachum et renes calefacunt
Vrina purgat. Ventrem movet potu
cum vino diluti. si vita virtutum non posse
Castanea quoque Quemadmo
de nomine quia fructus eius de
mum et vitidi in modum testi
culorum intra folliculi recon
diti sicut qui dicit quasi
castrat folliculo. hec arbor in masti
sima expullulat poma eius fortissima
et tomesta difficile digerunt. Vnde
stringunt. si cetera mina Secundum quod castanea
dicit castrando pot significare mira
que vocuerunt vestimentum castrant se
tregum celorum. ps. xlv. qui castrati
intellexit qui antiquo respondebat. vt non
cogit. fructus eius qui pot est in folliculis valde
aculeatis fiunt quia in bustissima carne sua
multarum passi et tribulationum aculeos
Ipsemet potest dici castanea arbor
masti vberrime pullulat quia ipse est
illud lignum de quo dicit Job. xiv. Ligni
tur spem. si pressum fiut rursus vivet
et rami eius pullulat Nuces sup. dicit
quod lignum expressum.
Aurus quasi quod dicitur audo
laudis. quia antiquitus ea
cum laudibus victo
rum capita coronabant. quia
vero ipsi pugnatores mirabi
liter saluandi. .s. filius dei coronant in ma
nibus diademate gloriae carnis. ii. quia
Exercitum filia sion. Quare
prosapatuna aurie et bene expuditur in
venies Nec solum .x. coronant tuo
et ipsa corona mira est Vnde et dicit ps.
lxxi. Eris corona gloriae in manu dni et
diadema regni in manu dei tui. Et
adhuc lepissime pugnando quia non
coronabit nisi qui legitime certaverit
ii. ad tym. ii.
Hec et arbor magni deponit vnoze et
ideo ipsa quoque coronabant victores.
Cola et h. arbor vulgo fulminai mirae
arsit. hic et lauri folia adurunt. sic
et verba vite vegimus que hinc mirabi

aromatica st 2 suime delectabilia mtrl:
licentibo ea q pauassum sunt.

Vxus de qua pmittit dns
ecce sue vsa lx. Bla li:
bam adte vem. abres et
buxus 2c. Est aut buxus
greca nomen corupta a:
latinis ex pte nam grece appellat pixos.

Dreus stature mdio signant humilitas
vgnis et paupta.

Gemp viens p virginitate que e virgo
gnita. Vel ut viole ppetuo timuere:
sibilicis sctatis.

Cerulus vt sup desalice.

Incensi pallores 1 metase mortificacio
carnis que fiat pallore vel mense diler:
tionis vt pallcat omis amans.

Incensi viroris qua illibate virginitat
Cte tytulo deriunte eis.

Dura 2 fortis pp vonera sculpturis
fiocedis. Et asaria dura adtribulacoes
sustinedas cu filio 2 solida pstancia
mentis 1 voto virginitat quae astant.

Diz non gcno.

Cuppida mlieris 1 mentes diligens
firmatis mlibno.

Tempsa mplis quia mlieris mtelli:
gencia eliatur exubis ipius potis

Coma non deponit m: Cewngelio.
hyeme ner ipa vtutes suas mtribula:
Colit abraubq 1 gtemplatius tone.
lim st aues paradisi.

Emitate matre apta lutis 2 apribus sic
dic vsid. vsa. xxx. Sugressa sarbe ei
st buxus et mlibro diligent exarsi
illud 2c. Quere expcem.

Et Vlmus. De hac vlmo
pmittit dns stlo deplato
vsa. xli. ponam mdesto
abietes 2 vlmum et
buxum simul 1 nasci
facias asaria pinus
tres arbores significatas. Ecdin vsid.
Vlmus exeo nomen accipit qd in vlcmo
sis locis 2 humidis melius pfiat. Nam
i montibus 2 asperis mmo leta est. Est
autem vlmus natural humor tire mu:
qm recedens abea. Hic 2 asaria pfice:
bat et hmmoibus carissimatis 2 dnos spe
sti. Item vlmus luxs sterilis msi tri apta
vitibus sustentandis 2 asaria mtris et
oziombus sustentat fructificantes mbono:
timo totam etiam q est vitis 2c.

Vtus qdusio. Gozor me
a sponsa 2c.

Ascoras. que dr qi oriuo
noctis. quia alis ista
amat tenebras noctis
2 ibor desaft xm qui se
qparuit. Cuticordi. q
non vlt mortem pctoris
sicipemet dic. Hic. xvm. in fine capitli

Item intoxar luce fugit volans d nocte
adgirend abuz suiz. qua abz x iustifi
cacio pctor fugit lucez. e declinatur filiaz
mundi fallacez. Vnde Job xxxi. Si vidi
solem cum fulget 2c. Quere expcem tytlo
qd asaira sol msine capli. Item intoxar
manet in pcetrinis 1 truncis qz xpus
de iudeis exercitis natus et abipis in
breui ruitur truncisq ita vitat ac sicsi
cornus noct. 1 pctis demisso 2 leposo
2 pcusso a deo 2 humiliato vsa liii. In alis
ti hytanut quodam mpassione q non
extoto recessit abeis ima eius si pcis
oranit marce luc xxiii. Aut alicez pie
tuc parietu tunc. s. vbi st pcetes stan:
tes sit texto 2 sine hytantibus.

Aquila xpus Aquila. Deut
xxxii. Sic aquila pnocans
adiolam p. s. 2c de qq aq:
la qm nolut aliqm tolere
pullos suos. Alas suas
sic eos expandit. et eos
pnocat adiolam. Sic xs impassione
cum diabolo rapet genus humanum ex
pandit brachia sua qm alas suas in cruce
vt mdm pctm relinquentes attentiores
cruces ascendant adpm dia attingere
non psumit qua ibi abscondita t fortitu
do dm qua tacite aerias pcates de:
bellant. Oz torpidi pctores i mundo p
ne qusationis torpentes sup terrenu aere
volare no apprehnt. Et pp hoc abaunque
diabolo rapuit in mdo pne qusationis
sue vnde diab sicfeto pcassus. dic vsa
xl. Detraxi qm potens in sublimi resi:
dentes et i vent qm mdo mang nica for:
titudines pplor.

Ptex est autem i gtemplatiuoz spaliter
vnde pt i dic ei Nathanael rabbi tu
es filius dei tu es rex isl. i videntem dm
oclo fidei et amoris. Is enim vn. Sa
videns. Et deo sncte isl. i vn. videns
dm. Qui bene dicitur aues qua pennis
vtutiz ascendunt ad celestia. et coz q
uersatio mcelis t phi iii. 2 pax morat
mtiz i mtiemis. s. quo ad dam natutez.

Dicit adhuc oclo 2 s. abacuc iii. qua
semp fruebat manitiz homo vsiet pnis
tam eis mvto mtis 2 pendentis in cruce
vnde dicit p nudebam dnm. i. pctem tuo sp
tu meo semp. Psp xvm. Celos attin
gerent. s. pcetemplatiuoz stans mtis 2 hc
assnc sdem tlota i. in tribulatio acc
oclos. Item qua mch oculoz qd ei non
vnedet vnde dr. ecli xvm. Oculi dm
multo plus lucidiores sup solem circumspi:
cientes omis vias hoim i. cogitationes
desideria voluntates 2 opa et pfundiz
abyssi i. cordis humani qd pfund est et
mstruptibile Jere xvii. Quere expcem
tytulo benedicti f v t Heb. iii. Omnia
nuda et apta. s. o. e. a. p. n. semo. Dic
2 vsid qm aquila sic aurea penna si:
tutus imobili nec humanis pcetis
obtutibus detanti sublimitate pspicac

videt natam ac tormenti instar descendere
pœnis adlecto attrahit raptam pdaz.
Eulc. qd in medio patrie maiestat existens
visibilis de celo respexit filios hom. oculo
pietat errantes in mari i. in mundo et de:
scendit qi exinpuisd in sua incarnatione
vt ipos pdatos a dia lo pdaret 2 eos p:
ducet ad lecto vite eterne. Vn captiua duxit
cap. Ideo volat celis ambo quia no
est scus vt e dos. i. 2 q. 4. spiritus loc 2
ascendit sl cherubim et volauit vo. supp:
pen. voi. i. sl omes virtutes angloz vsq;
ad extam prus Et nota qd dicit ascendit
sl cherubim qd mtpre plem do stie Illa
enim humana sua attingere pot uel ad:
quitas gliam uel quitiz hic ascendit vo:
lauit i. velocit ascendit ul volauit i. auo
lauit ab humano intellectu Et no qd no
de volauit ul ascendit sl Seraphim qui
e ordo supnus hiz vm fuit de xpo homine
2 de bta virgine ne forte putaret qd hu:
manitas esset deitati sdm qui maior
est pre qz sup seraphim non e insi Gy:
rothesia i. sacra ordo trinitat Volauit
sup pinnas ventoz i. sl dignitates et
p ma stazz aiazz que dicit veti Job
xxvi. Qui fecit ventos pondus i. alibi
Indicat tardus vn dic Corpus
dos Job xxxix. Nunquid adpropinquat hui
celestibus aquila et tardus ponet in di
sui Et sunt vba prus ad Job 2 e bd tb
de castitate Iudui sl qui sl eminet
alis pluz excellencia. Ph autem m:
strum mirandi cordibus dos gmorat
2 hitat in illis videlicet qui st in dui p:
vite eminencia 2 dicit dm Job vi. Cu:
spendiz elegit ia mea Sequit Petis
manet i. in illis qui st qi petra p firm
tatem fidei adtribulationes indissibiles
et dui qui sagittis temptationum neq:
unt penetri penitencialibus exercitiis de
statuti pitinencia 2 abstinencia strictis
2 sic assiq pfectus petre Sepli et in
pruptis solitudinibus gmorat Eulc dic qz
fidei s. aprauia derelusitate pirupti sunt
illi qui mente separati st a dilectione mu
dana Sequit et in arcessis rupibus i.
illis qui ita alti st 2 exaltati pvite emi:
nencia qd adipos ipe diabolo accede non
pot Se Inde contemplatur sum.
Sequit pulli eius lambunt sanguinem. qz
viri iusti qui pulli eius st in auditate
2 desidio q notant multo lambendi re:
cogitat passione eius 2 commiseracio passio:
nis dicentes cu sponsa cc i. fasciculus mirre
dilectus meus mihi mt vbera mea gmo:
rabit adhab xy. Recepte eu 2c.
Iaspis penit i. indo iaspis duoz colorum
e s purpurei 2 violacei fugat spiritus
2 venenum valz 2 gtia dilectione Illos eiz
posituz e xp stuz i. indo et ne bitudinis
tegno de hac xix. pnu mei meu st mo:
bili. qua regia potate que sigt in colore
purpureo 2 pipuri regibus aucmt viros
gradiunt ipse et alios 2 aiz regno suo i. cane

mebris 2 sensibus malefactores extrupi
i. pnos motus 2 nocuas titillationes 2 ipos
punit 2 expellit 2 qui austeri 2 hyales
pnam facit que duo significant nupcia
pma plumbi colore hyaline. q. spe
tiam verstat flos uele Quia ana as
2 alys quibz possit arcet 2 expellit p:
petes 2 vencata spiualiu vnoz 2 q dam
mtoriat 2 ebietate carnalium delectationu
que bibit de auro calice babilonis di
li 2 hs e qd dic Job si iniquitatem
te antiqui mdo suo fugiet qui et carnes
sua macerat 2 motibus ai potent mpat
pmiduz corpl carnez intelligit.
Pittissimu facit nidu suu ponens ibi vt dom
e Inmetisti qa cosciam iqua hitat dum
virtutibus 2 bonis opibus 2 hs q sup nidu
Optime pouzit pullos fiscidio
desidibus pdicibus laporibus 2 hs Gmbe
xp pullos suos quos exclusit mpuisse
2 vinificauit pprio sanguine velut pelica
ng filios suos pasit dicit prosissima
2 supnuosissima i. carne sua que vere e
cibus p. vi. que sumit in sacrificio 2 po:
tat sanguine suo que effudit in cruce qui
lambuit perdesiderii illi qui veri pulli
st nec a pre degenerant vt supdictum e
Deut. xxxiii. Sanguinem vue bibit me
Vinum deiripina qz illos triassimi.
sibi incorporat et illuminat spiualiter
corpori suo qd est ecia quos rapuit de
manu dui affixa nec cessat rapere omnes
Unde dic Osee xi. traham eos i. attrahi
i vmanis curitatis Funi e quos d
sicu pdicationis 2 quasi vinculis tribu
lationiz quibus fortiter tenet eos ne eu
dant pp gaudias suas.
Pullos suos sigillatim ponit i indo st
et eos qui sdm acute 2 apte responde
oculis diligit fouet 2 mitt eos vero
qui cecutientes oculos autem a
sole deuido pcat mtiz Gicz spe
eos qui se qui e vero sol iustice resp
cuit in desiment qi oculo timoris seruz
iustice qi oculo amoris filioz 2 iuc
mice Ruy 2 oculos spei 2 dilectionis dis
cuit mte lestibus sibi retinet 2 amplectit
2 tuet Illos vero qui oculos suos intellectu
s. et affectuz auertunt et aduertunt sibi
2 etiam pmittit in tuz cadere i. magnis
tates tenebrozum vbi exercent spiritus
2 pzimod mtiz in tenebris 2
Deinde dic ponens eos de sui et medi
quis tuis pturbis v c Item de eiusd
eos dum alienantur.
Vbicuq fuerit cadaver statim adest
xxxix. Iero dic qd aquile 2 milvi
marina dicunt sentire cadua ubique
lutiz aggregari hoc Vemes in sua typo
de multitudine Cadauio sub effigie quisquis
morituz pcepit 2 eorum misericordia
se ipm esam ministrat Ez si hinc aquile
cadaueositate tua pfessione 2 spes
hymili ondere 2 te veritate aciustis
statim adiolabit. hi aquila veni tibi

et gram impertit gferendo hec sp̃ale aq̃:
le ihu. Et bn̄ di. spiritum adest qua nesciit
tardi rez molimina spiritus sa gra sicut
si illud act̄ y. factu e repente de celo re
dicit glo. // Deponendo vestrū z plumas
veteres renouat z in iuuenesat. Hic z
29 in sepulchro qi plumas z pennas ve:
teres mortalitate z passibilitate. Depo:
sunt z velud vestrū vetustū querelas
humane miserie. Et in resurrec̄ fiet
immortal' et impassibil' veld' penas nouas
z vestrū accipiens totu e renouatu. Vnde
dicit de ipo. Renouabit vt aquile iuuentus
tua z ihs dicit.

Ecce aquila. Cum aquila regina
volucrū z aurora regina angelo:
rū gtemplatiōrū z vequinoc̄ie
tempo suo i. mare pōsunt ame:
nissimi vitrea sitem qua gcepit fluxi
dei luc. i. Ostā que a sedisti re z per:
cellenā sunt gcepti induta e vestis ppnua
i. iucunditate vesti. Vnde de ea de gra
vlt. Byssus z purpura indumentū eius
bys z colores iuole cu plumilitates
assimilata est z pgressiones qi humi
facta e in filia pressione. Repulit z as
serpentes z venenata spiralium vicio
que in ipm admittere ei ingredi potue
runt. Fiet enim amicer timens dm pu
nisse et ecc. i. de timor dm expellit
peccm i. mtatis non sunt. Repellit z
ista mandatibus sibi serpentes z venena
ta iusta illud ap̄ in sue pnomie meo
demona ea. Ezaiae. s. z letis sa pun
tiis vero pcepte vnctionis sue cunt
abdicitate omn carnalium voluptatum
z amicis suis potens pcauere.

Ther aquila. Cardinis pnit mdu suū i. i
excelsis vitiis aliasq; suas z cor suū
et in pruptis sidera i. mancipis dequi:
bus pruptis fiunt superiores angeli. qua
gusacio eiusdem semp fiat melius. Sed in ipsi
mde gtemplabat estam suam i. refectio
nem sue. s. ipm dm vt eo fruerentur
et ideo dicit aquila de ad oculi eius de
longe pspiciunt et a spiritu dm elena
ta est. Ther aquila in sua assumptione
qui s. ascendit super cherubim i. super cho:
ros angelorū z volauit super pennas
ventorū i. sic rationem z omnes intellectu
humanum. In excelsis z mentibus z elena
tus atia primodi gtemplatis delight per
gram habitare. Item aquila ter:
rens aues prelie i. volatu z solis aspe
ctu et ipa sedes cetos i. volatu gtemplo
nis z affectu solis in hoc i. filiis suis qui
lucem habitat inaccessibilem. 1. ad thim
vi. que videtur lux in ipa fiat abscondita
z qui ipa nobis accessibilem fiat viamq
atq; limpidia gtemplatur.

Ditissimis vitiis z domo optimo fac
mdu suū i. cor. q; inhiat pgram vt
ve dicit possit qui ipum spiritu hospi:
tatur illud sap. vii. Venerunt mihi
bona pter eum illa et

Nutrit optime filios spiritales quos
adoptat pgram alio devotōmb. Imo
gsolacōmb et gspiracōmb pane lacrimarū
z tris z hor pasti diebus reddit turne z
sanguine vmcionis sui. Refrigerans
misericoriter adeundo ad pctores qui im
humiliter i vestibus adiolat duabus alis
pcis et gpassione vt pz in theophilo z qi
vestis omb quia pro fidei ad filiū et
qi in cruciatibus ipsoe adiabli fauctoqpo:
tenter eripuit cirographū suum et ve:
stimentis amicis suis gsecutus qui hor de
dicura. Confidit in ea i. deo fide et
fortitudine cor viri sui xpi. s. z spoliis
non indigebit qia eius qi diligit illis
fruitur suis quibus spoliat vt dicit est
publicis adiuersariis.

Aquila totus solis cum
eam eze i. facies aquile de
sup. i. nigro
primo qia cardinis sit omb
pennis indiuis suū sic de aquila dicit iob
xxi. qi sup petra dm in arena requiescit
et ibi qia pascat adiolati. Iob xxi.
pullos suos Deut. xxxii. z lambe sanguis
eos docet iob xxxviii. et pharaones
spirales filios. s. fideles eme docet q
templai etna z quere que sunt sunt
z imitai dinam passio sic pz in ezechiele
q scribit vn. ex ipis asie z angelis eorū.
Tertio qia inde pnit amicitiam qui
facit spiritus medius celia amicitia
fideles spiritus hominis/ qm quas
fallacie scripsit.
Quarto qia solem intuet in ista z iste
spiralis dicitur gtemplatio e arcana
vnde dicit gregorio erat verbum Alii
qi infirmis oculis solem i. xpm videbant
in nube i. velatus carne.
Quinto qia renouat se i senectute qa
quotiesq facti sit decorpe eius i. ventus e
mana statuitur in facta eius q de re:
nouabit vt aquile iuuentus.

Ecce aquila pot exponi illo
eze. xvii. Aquila grandis ie.
Aquila vt dicit est grandis in
volatu insignis auctoritate ap̄ag
z ala z hic inp̄ insolubile quendam
nec duplicis vnctionis pnitis et
intellicencie phic q dicit ala z hec duc
incitibile quia non sufficit subtilitas
intellectu n subsit mudicia affectu.
Multi enim claudunt intellectum si
deficiunt affectum. Item phic q dicit
aliquem quendam in eo xpi familiari:
tas z stili posteriorum auctas longo m
brorum ductu quid non tam pnit ad
quantitatem tporis ul corpis quam ad
longitudinem medis qi s. dicit post omis
sibi repbant vt posterior scribet z de
fectu illorum supplent/ adhi q ap̄ dicit lon
go membrorum ductu pnit stili posteriorum
auctas vii ecc. xxiii. Ego nouissimus
vicplam plena plumis z velocitate
et si enim principalis cura diuina nam

mistat q signat p hoc q dr plumis
aut i mittet plumā que ptinet adhuma
naz qd signat hoc q dr et varietatem
Nam cum pmisisset deitatis sublimia
dicens Inpriapio erat vbiz subiuxit
humilitat humilia dicens Et vm caro
factuz t cē Nhoc verbo q sepi Veit
adlibanū i unit xpi familiaritas li
bani mtpre candor 2 signat xm qui e
candor luis eterne Tunc maxime
Johes veit adhuc libanū qn xpo se
afdrmauit puritate 2 quido vrabens
sup pectu eius hausit aquas sapie salu
taris que fluunt i pctu de hoc libano 2
hoc e q subdit 2 tulit medulla cedri
i pinguedine 2 dulcedine spiralis ar
chanqi occultata subsiuis spiritus mu
sica velud subdurata ossiuz 2 sumitatis
frondiū eiq amulsit i excellencia cele
stis eloquij 2 ido dr sumitate q alcq
omibq locutq est vt deeq possit illud
dia Ge xlix Neptalim cerua emissa
dans eloquia pulchritudinis Idem de
ipo pot dia qd ipe est illa aquila de
qua dr Apoc viij Audiui vocē vnq
aquile volantis pmedii celuz cē qd no
tat in sublimitatibq frondiū

Ipsius aquila vnde Job xxxix
Numquid ad preceptū tuū elevabi
aquila s uisti ad templaciones
quasi dicat non si admeu 2 in
ardius po mdū sunz i i sedis
metis desideriū sicut fecit qui dicebat
Nostra quidē mētis est pbi iii pre
tro i mexamplis sōz patriū et dōb
eoz vnde dem petruz d vo Hanet
i mentis stratione collocat 2 i prup sli
gnos i ad templacione sōz angloz dr
gliam adhuc mtra patriq ai suspiro
prestolat Qui s angli mtegri st per
qualitate mīa si prupti pnitētie mu
datq tacessis culpis ignorat Idem qd
prupti sliceis qlia cordi petrus valde
in accessa claritis angloz inuitq magis
eiq qui habitat lucē inaccessibile i tim
vi dicit s qn aliquis meterit se sdas
angloz pntemplacioz non dz ibi sistere
si deuz qui st eos e ad templai vm c iii
Paululū ai pterim eos cē Innem que
diligit aia mea tenui euz nec dimitta
Contemplat esta i x qm e abq angloz
et hom Dane cum angloz man h et
delonge deli eiq pspicit mtellectq s
et affectq vt ipsam vidit mdore suo
pulli eiq s aquile lambunt eam audi
tus 2 desideriuz sanguinez i passionez
d fide spe 2 feruoris caritate venerunt
lambe sanguinez vt dicat qui est dnice
passionis infirma venari qi dicit ad
la mardus po m quia dicit ad templo
ne pasat Gz pulli eiq i mozes nad
hunteb visuz aquilē lacte humanitatis
xpi 2 sanguine passionis reficiunt cū big
si fuit cadau i verbuz eius facti stet
tum adest aquila i dia exuti ay xxiv

Vbicūq fuit corpus ibi congregabunt 2 adde
idest ubi fuit xpo homo ibi 2 sū eq si
2 sum ibi sit 2 minister meus Sua vi
ut deraptina regnū em celoz vim pa
tit ay xi 2 violenti i vim sibi mistere
tes rapuit illud Et hec violenta hīnt
maiis sibi mstert s ieiunia 2
abstinencia a mysspitate plaudentes
in pauptate pracaz i adiustate phiudentes
in sublimitate.

Nidulus nidificat vt supdm e de
azaria Deiz em iusti edificare mala
ascensiones sua ex dr Amos ix qd
est disponere ascensiones suas i valle hac
si qui edificat ascensione i qdā ascen
sorios dz xpos quidā distinguere vre
emplo dnice ascensionis qm edificat
i mta virtute 2 tota vita pnitē primū qdā
heat humilitat scdm obedie 2 sic dem
ceps vnde adphi ij humiliauit semet
ipm factus obediens cē.

Primo cordis sui ponit ametistū i fidem
Qr ibi dns dicitur habitare vnde habitare
q m ipsam in cordibus nris vt vbi ha
lapidis excludat ascendentes 2 vene
nata spiralis viaz 2 ebietate cerui
lui et reptile pstit sibi ipi 2 vias qua
dicat quid a dolore pruriti et humide
macat carnes sua quo adulatur
Affectuosissime educat pullos suos i qua
dic scribu actores suos Velud pulli
sequuntur hallinā Pullos suos
tum adiadū sūs gaudent inque sicut
opuz mozz discussio Eadē sūs illu
do scripture adoruq mtuibū sue scrip
turē opa dent distin Vel eadē sūs
opa vpi que nos illuminant ad s opa
operandā quodām st opa mīa vt
hipendamq da vnde vsa Deuy Dnīs
iustice mte affectu dn ci pānis
manducat Ibi cht Ecce iustica vel
adexamen diuine iustice deducta in
stica t 2 sordz affectu districtū iudic
ad testimacē rēsidet opimas

Vbicūq fuit corpus statim adest hoc
poleunt adiutaz sēt multitudo vme
tes tum officiose admiraz spulcra
ste dos pdicat ay xxiv Vbicūq fuit
corpus ibi congregabunt aquile et hoc
fecit vnū dicit Mane audietes missi
vbi corpus dmoz immolat Item dicit
Spiritales aquile s vnū illum adorando
sed pedes congregant spiralis pg
passiones 2 zelos vt abstractos a diuin
da pedes m corporet adhic de ci ipi st
membra Vocat adulando pullos
suos i opi quando prue stoz et pmen
tu etnos non vt abhomiū videtur
Gz amaro facit vpocrite ay vi er
ideo retribuoz suaz rapuit impuni
Et tunc portat iusti pullos suos in
humeris non i sinu cum alios iudi
cant et alios suos vt dicē possit illud
adphi iij posteriora oblitq admiscuit me

ipsum extendo. Bensq auctis a. ff. no vba.
Golem mtuet mrota. v. xm. i dumnte
que pmo ratz et fine qt duplia oclo
intellectu et affectu tendendo. s. 2 amado
Vox enim vnt iusti e. Pnudelia dim ig
m. s. et Adte Jeuam oclos m q h tel
2 hs sume nm est qn temptat quis
vide. n. pal' xc. Cum ignozema quid
agere debeamus. hor solum hemq residui
vt oclos mtis dirigamus adte. et sp
hor aquila de ul abacuume visq. uel
abacie oclos quos deficit mdlez m
stnae 2 aufert agnpsabilibz mundi
lux illud thpli. my. Omnmdq dictq vite
tie dm mtcte habe 2 tanc ne aliqn
pto ysenoab 2c. Et pmo em seq sdm
Vide pnudelam dim ig m. s. esse pnm
qm adextris 2c esse sdm. Gre de aqla
pennis vetibz petrauata 2 no vtlcb q
me de pnuitate vostri qrit fontez
vnm scaturiebz uetis 2 desup fontez
directe ascendit qn tricoqz pt maloz
2 mtantez sdi pp mqat q plume ve
tes solis incendio qbnerate quibz de
stricti tradit ipm fontez 2 ex fontis
irrigui nouc penne vtresant 2 sic
pp penns vetibz rapit pennas nouas
Postea vostri recurrn allidit adpatri
2 sfluitate abstsa ascendit supq qn
tuz pt et calefacta aburdore solis mag
no ipetu fert in mare 2 ibi submsq
iter inuenesat. Aquila vetq patiz
i viaqs vetitq vnde filij alcni i ve
tati sunt penne vetes nundane lem
tates quibz i altuz elatms ferebat
Vostri eurnitas loquacitas detrens q
qn detra a detra loquit. Io. m. pqm
s. loquacitate multi ipedit quis ne
fructuose possit quere abu scripture
ul eucharistie sdo de. ept. xxxij. Audi
tacens 2c fons vnq sp scaturiens
ima dei mtqz desiccns aqio fonte
sumpti pradicata audacia de petiz
quem pentet ff.

Transite adme omes q gmi
ne 2c hys verbis di sa
pna 2 bta vmo ore lactes
tantant nos adse suas
nobis dolcias gtere
volentes qs liberali 2 sine Tudia gi
cant. Gz adpnis de bta vgine tobi h
expoem. et mvb hys ora ipam. vj
notant pnmu t humilitas cu dicit
Transite vocans nos ore ypio 2 mlt
omdt se vnazesse dcllis quas misit
ipsi vt vocarent adarez pri. ix.
Sedm t familiaitas qd notat cu dic
adme adapta delnys que i venitur
apud eam 2 mlte acquirtur pauper
tempto res qui ex. spectate tempo
rint. de quibz de. amos. ij. Vnam tnu
lu decimat 2 qu dicit pauri illud
vsa lev. Tende ame q. i mudqs 2c
Deha familiaitz vefimb dicit hos
ii. Qd adazaria adte de trepidz hyna

na sraplutas Nuere de hongtate eq
Tertiu est larga liualitas eiz dicit omes
Non e em apud eam sic necapud filiu
ysne acrepao Vermdt qd adta adde lua
vnustq vt sedeat subvmbra illus
desiderate nam ipa e i vmbraculi dei
abestu 2 mfortitez 2 tabsconsione aur
bine 2 apluma vsa my. Nuere ty vbi
ipi de tabnaclm. Item anchore my. Re
debit vir subto vnea sua 2 subtq sicc
sua 2 no erit qui detreat qd est dicere
Qd adazaria venit ul tnsierit que omes
vocat adse sdeuq erit pauxilluz eius
Item qu pto 2 e tnsdat adeam vt mch
timere possit q ipa e iuitas refugij
Nuere sup ca xxv.

Quartu e multimoda eiq dulcedo 2 sua
uitas adqui omimodis denq affnere
qi tnuit vbi dicit qui gustni me. Nam
i ipa i venuit omes spes mri quiz suaz
dulcedme voluptatez 2 iocuditate sic
assignimus ty de dulcedie eiq i sine ti

Quinqu est hmdantissima laetitias q
notat vbi dt suplem spa enim dat om
nibz affluent 2 no iperat. Iac. i. 2 ipa
aperiente manu sua implent omia
bonitate. Ipa e enim ubera qd vdria
sua potauit helyezer 2 camelos Gen
xxiiij. xm. s. 2 omes stos.

Certiu e rei pmisse propositis. Sicna
cumbz in ipsem. Secdm pressu potis
gtrexe totiz fmorte tuiz. Modo
videamus qd plus dixit glosa vnqo. Tu
sitc qm venite ul accedite. Item tua
vtilitate vemat adeum vnde dic ad
me. Item Qd sint gniacones eiq dedbz
dicit 2 acpiacobz in ipse. Delys triq
videnda est pordme.

Notand q qd bta virgo volens facere festi
uitas ul deamicis suis ipsis iuitat
sic qsire do e volentu facere magna sollep
nitate ul pmissa quinua iuitare suos
spales notatm 2 phonestas mulieres. s.
no ribaldas ul turtanos ul meneste
rellos i hpzalutz ul vicios amatores Sic
fact bta vmgo 2 mlto q dicit qui gnipsi
me tinnt q sint eiq spiales q gnipsite
tes eam Concupiscentiis intellectu per
inquisitiz affectu voluntatiz actu pmitatiz
pnnunt 2 aliud nihil qd dicit Transite
qd. Nisi fuerit tnsitoz hebrei. s. et
yduei non potias venire adfestu sollep
ne q facticia sum i tetitate. Transite q
debent esse omes desiderates adfontes
aqua 2 vnecou qui st xl 2 bta virgo
exemplo cerio 2 desiderantez adfontez
tnsire 2 tnsiuit spinosa superbie malice
2 nequitie intosa luxurie Gule 2 somp
nolentie brancia cupiditate ambitionis
et auaicie Rhoqn adfontez vite no pte
bit eis accessu 2 ipse dr eis Tnsite. s. ||est ci adcupiex
pnq ecbaptismali tnsitoa adpeti matha tnsius
2 ts est pecatoru. Deisto dr. ipse xxvj.
Cu transierit aiustiaa adpetin deq
pauxnt illus adriuphei i adpersa etiaz

hic notat mdescensu aurin i cerebro luc
ex · phime tristiut dyab adlaitate angeli
mdescrimtatez dyab hic est tristire act:
stitate adluxurd 2 a vij · vitiis prin:
palib advij pcta cmmalia Ecce ist q:
vrq tristire avrcys advitutes 2 hoc e peni:
tencii · Et ho dz flevi pigne feruentis
gtoms 2 aqn gtessioms 2 pine mqua
ams sdzes lquant vt tanc mdulcour
quis mrestrigtur vite etne Dusto dz ap
msne pcedz vos i galylea q mtpzc tris:
mgrad Ibi eu videbitis ·

¶ Tetrac debono i medio 2 h est uxor qu
de opib usuae adst tristiut adopa ime
ppet · premii · Debor dz mps Ibut usti
de virtute i vitutez zc · s de virtute immozi
meand virtutez maiore qua ciitas a p:
flat a desiot · Vel de vna vtute adaliam
vel de vsu vnq virtute i vsuz alicq vtutis
Quia sic dic ibi qdam cto Non semp vni
vtuti studendum e sed de virtute i virtutez
e emd donec videat deq deac mysion ist
debor transiui dz anch · i · Transite nos
hitaqo pulchra zc q · d · Vos usti mqubq
deus habitat p fidem qui facti estis pulchri
p primaz tristire adopa ime pnis mponden:
da vobis accidunt · i · adhonore 2 primii

¶ Quarto demedicis adapti vel Corm:
demito adpmiii vel dedubio adsouruz
vel detpzali adetimiz Vel defide adsprem
desse adrem specialem Destmilla cit
adamimiz qua h ast iqms i son si ta:
mmq i tuhin vsq xxxj vel tristire deceli:
lio adrequiz dcumido addin · devmbra
advitutez · Demedio adomez plemtudiaz

¶ Qmq tristiti signatq e mdi · 2 hmq
stensu ist mcgyptuz Ecce mascensu
ist ist exegypto primace vidiu indes:
tuz Exponé istud diligent Terrac mq
gressu ist p desertuz quo signat pma p:
ducas mansiones quibz signant vir:
tutu opa · Quarto mpgressu adesito
p flumiuz Jordanis adpassione tiepressio:
nis Transite adme omes zc · Nota q vel
stuido bte virginis mons quda magnus
est mquo beneplacuit deo habitare i
eo adque dcmq tristire sic homines non
sic passeres · passer enuz acupas monte
non tristit p vallem sed m qd supbi dmaes
suggerunt petro 2 tristmet m monte sic pass
· i · sicut amc quelibz 2 sctmt spes potente
p vallem enuz humilitat tristemd est admo:
nez humillime vcnmb · Non e em vocat
sublimitas q pambula no e humilitas
Transite adme q d · qd discurrit pcurnales
voluptates 2 mundanas vanitates q nos
nequint spaare hume omes qui non
subministrabo si tristierit adme 2 hoc e
q sequut acpiacibz me ipsem Mira
humilitas petrus qui si diligit alicpaz
ribalda que essi vna flume 2 ipse cla
mat 2 adeu Transi adme 2 ego tota tua
statim muser se exponet morti 2 submisso
in mat vo dmce sme timore fiat sunbu
Et tancat sibi tles ne quq audiat abea

illud pri · i · vocau 2 terminus Exterdi mu
nuscea vt vobis dicit filiu meus qd e
omne · s · ome bonu · s · illud gsilu · b · u ·
Prima quoq dixit vobis filiq meq fiate
Sed em ome e 2 sumu gsilu fac · s · qd
papit deq Ez qua hoc gsilu qtempore
amulc subdit ipa Ecce quoq i mdi vio
videbo zc multo · ¶ Transite adme
omes Non quidez ro pauci Exemplo cuz
filij dicetis ay · xij · Venite adme omes
qui lalorat zc et qui diat ps · lv · Omes
siaen ve adaquas vocat omes adst glio
sa virgo Omnes enuz volt salvos fieri
2 nemme volt perire · j · adthy · ij · Inhor
2 ub suaz mdigat laetitiaez suas dum:
cas suaz lubedatez 2 de fidere sideru
qd hz desalute oratiez filij tem si diat
Transite adme omes videt zpruc loqui
petrubq mudu diligentibq cum ne sincer
ci adme vt vobis impzire vnu qmcd
mis qua ecce qi vitis pasti deuzoms
qua florez mei fructi ho 2 ho vitiez de
lectinis · dz ecce mat pul · dilc · Beatz tim
r dei Quia mater sumsce fiei Omez
gratiam magnetez pficiente 2 gsumatez
qua time omes gra Dona spus sci Ce
stmis meq sc mel dulc Bloda pedisq
hereditatis meq sc mel 2 fa · ¶ Item Tris
te adme Cerno em quqitas i mrdio
vidnas i statu suo virgines mpunt
Similiq hys mpetro gratiez 2 pmiez eliq
Sunt enuz mtra pona quqitas qui
gtinetes flq dilcas vgines Transite
adme · Nota adme lubenter enuz dm
venire ·

Nota ¶ Pauper addmite vt locupletet
Mollitq adfonte vt pmudisicet
Debil adfrete vt corroboret
Mortuuq advitaz vt vmusicet
Cecq adcollirii vt illumet
Leprosq admedionaz vt sam reddat
Famelicq adrefectez vt bn pcet
Nudq admmisticez vt alica vestiat
Mist admisericordie vt imam adst
Deformatq adrepalmitiez vt reformet
Captiuus adredemptiem vt acirc idmet
Rhedatq adpresiaz vt hedi ipsauet
Egq adduam ut libtatis donet
Miles adrequiez vt si vicit coronet
Tenebrisq adluce vt luc filq appellet
Hec enuz omia et m infinitu pla submisit
virgo gtiosa tristemdo adst · i · ud pus
qm illos mutet adst pmittit m epla
hodierna Sume omes qm · v · xv · Tris
te adme videlz tridu mois intellectus
templando affectu inherendo Actu ut
ope imitando Et adho nos mundi tra
pzcipue qtq eius qui e lux mdi 2 mm
illuat mtellectuz Ecce qm i vmt ap
deuz aug adiutorio m affectq Planet
adhn agand vita eig mundissima q opt
aiia dicit pcyemplez ·

¶ Sequitur Acupi me qui · s · unde m
fiunt · i · me tymozare Vel qui de
ne voltis spaare Vel qui meu desiderio

patrum mpnn 2 affectu mfuto Et
possunt assimilari tria que deberet nos
monere ad transeundum Primum est labor in
di huius adeo euadendum festinandum esse ad
ipsum in qua est requies Sed in hoc cor:
pus 2 petor 2 qd cito esse deponendum De primo
hoc sap ix Corpus qd corrumpit aggrauat
animam Secundo pro iniquitates meae super
hoc quae et super me Tertium amor matris
2 filii qui nos deberet allicere ad transeundum
sic libenter transsit ad eum valde dilecta
Incipit 2 aqua in ipse Sitit quo structu
transsitur ad illa Nota q pius dicit transire
ad me 2 post subiungit de gradibus me
ipsum qi dicit pius oportet me uniri
huius q meis gradibus noluerunt ipsum
Quid autem sint gradus eius ondit ipsa
vbi dicit paulo sup Ego min paulat dilc 2
timo 2 agnu 2 sic ff hoc habes in ipsi
expositur tyo qd ipsa dicit matter Vel iste gra:
nationes possunt dici odores eius qui atti:
nunt affectum Et flores qui delectant intellectum
Et fructus qui restaurant animam sed ipsa ap:
pellat vitis quia habet inflores odore in:
fructu dulcedine Inliquore fructus virtu:
tes fructus eius appellat vina eius vine vinum
sanguis xpi intrare effusus qui mundat lang
uid sanauit afortunis sustentauit Lap:
tum vidimus Sordidum lauit 2 tyo Et
qui mentem digne sumet iocundat et le:
bitat Vnde dicit xo Calix tuus inebrians qm
pclarus est hec autem sunt que de mente
implent 2 sanat ab mundane 2 carnales vo:
luptates ipsum manum 2 ideo dicit ipsum
Et nota ubi reperies omnes predictas istas
epla Ego qi vitis 2c vsq; honestate Huic
tytlo depinia arbores orti eius si ego mat
plare dilc 2c vsq; vitis Tyo de vocabul
eius vbi ipsa dicit im Transsite ad me ob
2c vsq; implemini vt sup Gustate mea sup
mel dulce 2c vsq; fauum Tytulo de dulce:
dine apure memoria mea mele stillat
Fuerit tytulo de hys que debent ei ex cor:
de caplo q debemus ei memoriam Qui
edunt me adhuc esurient vsq; sitient
Fuerit xy versu orti eius vbi agitur
quo ipsa gaudet amicos suos Qui au:
dit non confundetur vsq; non peccabit tytulo q
apare debemus obedire Qui elucidant me
2c Tyo q debemus ei elucidationem

Liber generationis Ihesu xpi
filii dauid 2c Ex qua q expo:
nit dex pot exponi de hac
vetine Vt multis pt dici
liber gra 2c hec est sic di:
visio ysaie subandi hec
est filior autem q dicit generationis notat
apure fecunditas in hoc qd dicit Ihu xpi
fecunditatis dignitas vel sublimitas Et
quia dupler est generatio bona 2 mala
primo videndum de libro bone gratiae xpi
Sed de libro male gratiae antexpi Sub
quibus dicit generationis sicut dicit hic est liber
topicorum Vel generationis sic dicit sao libri
topicorum sicut enim aduera liber generationis

Hic est liber grandis de quo dicit ysa xxx.
Sume tibi librum grandem et scribe in eo stilo
hominis Nota q spiritus sancti multoties loq
applicis non vt ipsi faciat q eis indicatur
si vt designetur ad ipsos s operatur sit lib
iste Quarta q sic dicitur iste apls ii cor
xi corinthios nominat epla suam Et de
liber iste grandis dignitate sue profunditate
ultimoda difficultate sua 2 structibilitate
2 omnoda utilitate Vel ideo grandis quia
quoties sit ipsius operatione Vel grandis q
scripta grossis 2 legibilibus litteris Signum
aduere innocentia vna grossa et litta sic
2 eius humilitas verecundia fecunditas pau:
pertas caritas una pietas prima 2 hy Om:
ne enim virtutes ipsi singule litte libri
istis apter hoc dixit dnus ab a y Scribe
mihi 2 explana eis si tabulas vt pos:
sit qui legit eis quia adhuc visio paul
2 apparebit in fine 2 non mentiet precipit
q ysa scribe ieo hoc et q dicit lingua mea
calamus scribe Quo instru stilo hominis idest
intelligibili aperte 2 luce Nota q ele:
mentum dicit scribi qui eius figura pertinet
sic q ipsius sit verbum scriptum Dum eis
ordinatione cuio verbi fuit in vno vegmali
formata Ipsius enim sacis dicitur scribit scrip:
tura s intuibili vt cordibus apli 2 scrip:
tura visibili qui verbum carnem assimilat
sit et q lacerat cordibus eorum reuc:
latum et in affectu generum Hic q scriptum
est liber iste Ex quo colore atramento
nre mortalitatis vnde eze ix legit de illo
qui induti erant lineis qui habebat a:
trramentarium indorso q est misteriorum ps
hominis hoc atramentum habuit xi indor:
so qui assumo celo exercitus adima nre
mortalitatis descendit cuius forma sui
suscepit sibimet mortalitatis amicti
Vigreo siquid signum est nre mortalitatis
quia corpa mortuorum infecerunt Hic q
liber iudicis 2 magna visio est eglesia vnigo
Hic est liber signatus de quo legit ysa xxix
erit nobis visio omnis sicut verba libri signati
quez cum dederint scienti litras dicent lege
istud 2 respondebit non possum Signatus est enim
liber iste indeis sigillis xpi sicut dicit Apo
v Inquinebat enim sic gratia vitatis huius
libri vnigo fuit q sibilis Concepit enim
corpus corruptibile et portauit q genuit peperit
q cum dolore fuit q debili puerperata
est q timida Nuncuit primi q puer
habuit originale Ideo liber iste positus est
in latere arche deut xxxi cot sit indeis
intestimonium i indicium Minor autem liber
tot sit hic quot virtutes 2 qui non habet virtutes
nescit hanc nescit legere minor liber vni
ysa xxx dabit liber nescienti litteras et
dicet ei lege et respondebit Nescio litteras
hic est liber qui vidit solus Apocy in mide
tra sedente methonio signatum est sigillis
eius Minor enim liber continet omnia scia que
pertinet ad salutem Hic tenet xo indeitra
no ms in mistra qua fundem scam q ideo
latus bonis aperit malis claudit Ideis aperit

Ideo dicit tem martyra di qui adapiendi agnus
claudit sed dicit signatus Et nota quod johes
flebat multum quia nullus dignus inventus
est solue signacula libri si solus agnus quia
nemo nouit patrem nisi filius et cui filius
voluit reuelare sicut ipse dicit de patre.
Primum quod sine corruptione facta est secunda
Unde signat in rubo ardente qui non com-
burebatur exo. iii.
Secundum quod sine gaudio gaudia Unde cum
qua ypocrite uestiunt dicit iudex Leuis
Tertius quod sine dolore puerpera. Ysa. lxvi
Quartus quod peccare non potuit exemplo si-
lium dei genuit.
Quintus Quia sola creatura post deum tan-
quam filio impetrat.
Sextus Qui sine sanguinis effusione passus
est amarissimum martyrium et facta est ma-
tre martyre martyrum.
Septimum. Qui assumpte exaltata est
super omnes ordines angelorum et hic attendens
ysa vii dicit de quo libri istorum Quis au-
diuit unquam tale. Sequitur Signatus
vii sigillis i. obscuritatibus diuinorum sensuum
hymni autem libri nemo de angelis qui sunt
in celo neque de hominibus adhuc mortalibus
inuenitur Unde neque mortis neque iam
defunctis. Unde neque subditus tam dignus
dicentur est aperire i. sufficient explica-
re neque respicere i. intelligere nisi solus
i. unione verbi cum homine assumpto ex-
plicare nisi solus agnus sic hebre. mortalibus qui
gratiam eius quibus enarrabit ysa liii. ipse
hoc de hoc libro dicit ipse agnus ysa xxxvi.
Secundum meum in eo Item in libri clausu-
ra notatur eius excellentia Unde dicit Apo.
vii Totus qui audiuit verba prophetie lib
hui. Hic est libellus apertus i. manifestus angelis
Apo. x. de quo dominus est Johannes unde de-
cipe libellum apertum de manu angeli et paulo
post et abi adangelum dicens et ait dicit
mihi libre Tuchi acrope et deuora
illum et paulo post Deuorauit illum et erit
tore meo tamquam mel dulce et cum deuorasset
eum illum amaricatus est venter meus.
Liber ergo iste dulcis gustu si amarus
effectu Verba enim marie sicut lac de ca-
ria dulcora sunt sicut mel et fauum auc dili-
genti eam si facit amaricare ventrem
Qo. i. illius magno est gratia quia memoria eius
et exemplum i. illud imitatoribus temporales
delectationes et carnales voluptates amari-
cant et restringunt. Dulcissima signum
est hymni libri sua impedicatione si secundum
dominum est ventre i. delectationes amaricat
et exhibenda actione et notatur quod dicit vade
et acrope. Ille vadit qui acrume et mundo
recedit Ille petit libri alumnus qui postu-
lat prudentiam ado et gratiam intelli-
gendi sumam libri i. scripture Ille acci-
pit qui i. manum qui secundum libri doctrinam
et sumam operatur. Et dicit mihi acrope et deuora
illum Acrope intellectus Deuora passio-
nis Non dicit exposita exponendo uel
predicando si deuora i. cudendo i. corde et
memoriter retinendo Quia enim mysteria
amari sunt abscondenda si tamen homo se
gustauit Et fiet amaricare ventrem i.
memoriam uel sensualitatem Qui enim ap-
petit scriptam apponit et dolore ecc. i. secun-
dum verba libri hic secundum quod signanda sunt i.
sigillanda sicut papiri Io. Apo. v. et hic
patent mundus et ne martyrum sanguis
non potuit Secundum quod figure velamine
mundo occultanda secundum quod plene ma-
nifestanda Unde item dicit est ei. Apo.
xxii finem Ne signis verba libri prophetie
hic liber vite agni Apo. xxi. in sine
subdito mundi vite illi soli scripti sunt
qui perfectam adeptam pertinent Quia liber
vite agni esse dicit quia domini celestis
qui diuinitas iustis tribuendum predestina-
uit humanitas dispensabit qui de natura
assumpsit hic est liber scriptus intus
iudice deo dicit Iob. xxxi. qui desiderium
ortus habere libri scribat ipse qui iudi-
cat i. filius cui potestatem dedit pri iudicium
facere Io. v. Pater iudicium meum poste illu-
i. secundum doctrinam eius ordine vitam meam et
magisterio eius subiecta opera mea et iudex
illius qui coronam in i. petrum claui secun-
dum eius doctrinam corona regia qui primo
per singulos gradus meos perducabo eum
et qui principi offerta illius Hic est liber
quem scripsit baruch ex ore Jeremie omnis
prophetiae libri quod ibi scriptum est baruch in ca-
nuda ieuni et misse addita sunt prophetiae multi
plices quia ante fuerunt sicut legitur in xxx.
Baruch scriptor Jeremie. sed sed scriptor
prius Jeremias et est Os Jeremie filius est
quasi dicit a tota trinitate subita pecunie
bona nobis data destruxit prouidum
regem iuda i. ydam repata sunt et pla-
et meliora bona quam prius multo enim bea-
tior fuit azaria quam Adam et apud
Adam amisimus nos azaria restituti
et cum multo fenore gratie. Hic est liber de
quo dicit Baruch ipse finem Scriptus est
liber mominibus coram eo timentibus deum
et scriptantibus nomine eius azaria de liber
azdumnibus quia monet metes filii adhuc
et mentes mitas ut sunt memores di
et scriptus est hic liber coram eo coram
eo timentibus eum et scientibus nomen eius
i. cuncutibus potum et sanctibus bonum.
Hic est liber filii sicut filius liber prius
Unde possimus dicere filio potestate noster
assimilatur matris hic sicut domi
pri respicit i. faciem ypri tui. Hic est
liber de quo de ca. xxiii. commatis
arboribus herbis et fructibus quibus ap-
plicatur subdit dis filius sunt vitelli
ir dis phibens testimonium iuri her
omnia liber vite et testamenti altissimi
i. horum omnia que diuina sublimitate et ue-
ritatem nisi beata virgo que est liber vite
et eius libri lectio Dicet veritas sapiam.
Vel sicut her omnia lib vite i. beata virgo
de qua prius locutus est submetipsam
flori et aliorum multorum est liber vite beata

mpria 2 sic ipsi est liber bonus. ¶ Hic
est liber de quo dicit eze. ij. Vidi 2 ecce ma-
nus missa ad me in qua erat involutus liber
2 expandit eum coram me qui erat scriptus
intus 2 foris et ibi ypha dicit vidi qui sedet
super thronum. Nd' dicit ecce tinxit alios
ut hoc revolvat et attendant. Nichil enim
magis videndum spiritualibus oculis ut' attendere
revolendum quam lectitare illa quam tota tinctis
fecit nobis qui ad salutem mundi nata est
beata virgo per quam habemus salvatorem re-
demptorem 2 expugnatorem nrm 2 advo-
catum apud patrem 2 hoc lectitare est illa
manus de qua dicit ecce manus missa ad me
in qua erat involutus liber. i. Puria deus
nichil ut' prius antea sciebat mundus. Et
expandit illum coram me quia finem est secundum
quod in aplica predicatione 2 cotidie fit bni-
ficiorum earum thesauria preparatione. Nu erat
scriptus indelebiliter digito dei qui est
spus scus. Intus perfecta scia et foris. s.
quiete spirituale et operatione scta. Vel ideo dicit
hic liber multiplicatus et scriptus quia ideo
sunt omnes thesauri sapie 2 scie absconditi
in eo. ¶ Debemus et hunc librum legere
extimus ut discamus scias quia discamus
in medio nationis prave 2 pravi exemplo
aparere et mtia ut prudeamus dom
in conspectu nro. Vel legamus extra admi-
tacionem bonorum exemplorum mtia adgtem-
placionem eterna. ¶ Aliter Scriptus fuit
hic liber foris quibus ad scam veteris te-
stmti dicit Gregorius loquitur et adpres nros
et nutrius sua nam quantum instruxit do-
cuit aplos sicut de luc. ij. Maria conserva-
bat omnia verba hec tanquam liber.
Vel mtia ad spualem et perfectorum exerci-
tationem. foris ad simplicium 2 minorum erudi-
tionem. Intus ut secretius sapie 2 mundis
occultetur. foris ut vitiis mundis revele-
tur. Qui autem sequitur in eze. Scriptum e-
rant in eo lamentationes 2 carmen 2 ve.
Totum vocamus hunc librum lugubrem eum
in su natura scripsit ve 2 hoc indele-
biliter. Adam in suspirantia lamentum fi-
delibus. Ex in libro isto indelebiliter
scriptum est carmen 2 hoc sine ve 2 lamento
Item hoc libro scripta fuit ignea lex
s. caritas deut. xxxiij. quia dicit lex quia
nos ligat 2 colligat et unit 2 adhaerere
facit. Nam qui adhaeret dno unus spus
est cum eo unitate s. amoris 2 gratie. Vel
ideo lex quia mobra nobis ligat ne fa-
camus ut furibundi 2 quia nos refirmat
a malo ignea quia nos inflamat ad a-
morem dei 2 proximi. Item ideo aurea
dicitur liber quia liber antiqua dei 2 ecc-
sia conservat. Et aurea exempla patri-
archarum 2 verba yspirum 2 pastorum 2 magorum
Gymeonis 2 Anne et ipsius filii sui
verba 2 ecclesia conservabat omnia in corde
suo tanquam liber luc. ij. Item intentio
huius libri est purificare que est mundo 2
mtem patrem filio reconciliare voluntatem
dei patribus intimare 2 hic est. Et ideo

mtia dicitur mediatrix 2 advocata. ¶ Sapientia
hujus libri sapientia dei abscondita a seculis
et hujus libri via est et vera scia. Hic
enim legitur viam ad scam sedim vtm v. sic
insinuatur 2 introducitur verbum opm 2 ex-
emplum vite vestrae via et ad illam scam
deducit qui dicit. vbi no est scia nec
no est bonum ipse hoc in [illegible] que de-
ca lectum est de libro sapie 2 felix ille
qui de libro isto quotidie lectione cot-
tidie memorie commendabit. Et hoc est quod
dicit liber iste de seipso. Qui audit me non
confundet et informatus et perfecte audi-
tum. Et qui operant in me. i. secundum quod docet
non peccabunt et lucem perpetua hujus
libri facientem. Et qui elucidant me vitam
eternam habebunt. et perfecte doctrinam. Et
ultimus qui sitit voluntas hujus libri per ipsum
2 de de hoc libro vltimo. Super. Beatus
qui custodit verba yspie libri hujus.
Hic est liber contemplativorum quos instru-
ximus qui triplici lectione instituti qui
venient in ingressu ordinis gratia luxuriam
paupertate et abrenuntiatione propriis gratia
avaricia humilitate puritatis obedie. gratia
superbia. felix qui hic operando worabit
secundum hujus libri. Quere de hac matia
ca xxvii. ¶ Hic est liber bonus ut supra
dictum est in quo ipse lectum audivit 2 cognovit
sunt que vidit oculis eorum 2 pus vidit. hic
auris audivit nr in cor hominis ascendit
2c. ¶ Hoc est illud exemplar adq ti-
stabunt 2 corrigendi st libri gsanctorum
Unde dicitur dicit moysi exo xxv. In-
spice 2 fac secundum exemplar quod tibi in monte
monstratum e 2 loquebatur. Erasis tabernac-
cli quibus fidelis atte sequitur hoc
idem habemus adheb viij.

Signum magnum apparuit
in celo mulier amicta sole
2 luna sub pedibus eius et in capi-
te eius corona stellarum xij.
Apo xij. Ypothema quinti
de mihor festo Cum beat
a virtus sic hodie lecture sicut ipsa
etiam meritissima essi quomodo pascet
ypm 2 suos eis quibus hospitibus illi
melioratis neqz esse bonum unquam mute
ti st parti ti eis que bona fiat ipsum
pars aparere que optima appellatur a dno
Luna si magnum est papa me pascere
ventres cristino morituros absq; ulla
aparitione instinctu magis e verbo dei
pasce atas sine sine cum xpo victuris
Si quis autem dixit iam dnm no sermo-
nari in eis audiat ipsum discipulis suis
2 omnibus verbo predicatoribus dixisse in
ewngo. Qui vos audit me audit 2 se-
qu. Dicit ipse predicator. Si separatus pre-
ceptum audi. i. aliam auditione peti qui
est meus erit. Et hoc solum testimonium
vobis sufficit dicit adaudiendum verbum
dei 2 si nullum aliud scriptum essi. ¶ Sig
magnum 2c. Verba hoc st bn. 2. quinquin
matrem dicit pnatura matris dei sic

preram dignitate per excellencia laudare
assimilandis illis sub breviloquio designa:
bentur 2 notari possunt prout in
to verbo. ¶ Primo aurafaria appellat
signum non solum hic sed 2 ysa vij. Ecce di
nidie ul' domini ds ipse dnus dabit no:
bis signum. Ecce virgo concipiet 2c. Que
tytulo decorantur vel ornato Erg' eam co:
gnoscere pt dia 2 actiue 2 passiue. Passiue
quia signata e moribus antiquorum m:
sicut sanctorum 2 israelis ypha 2 vt i
liber noe. Inuenta aarum in miribus apy
si naarda testamenti in ethrono Salo
monis 2 hiq Actiue quia signat nobis
simonibus insimbus 2 aliis sibi quid
adamplectendum sit quid cauendum quid appe
andum quid vilipendendum Ecce dabit
sibi dnus ysa vij. Dabit dnus ipse nobis
signum Nota quid dicat. Dominus ipse qui non
alius quia nullus dare posset tale signum
nisi ipse solus vel inter quid dicit dnus ipse
signat quod hoc signum nec diuinitas sepa
ta est sine humanitate homine nec humanitas
sine diuinitate verbi. Totum hoc i ve
ncis pleni tytulo decorantur virgo // Ea
tione humilitatis Magnum enim auditu uel
visum fiat magnum inter homines asseri
dit quod aliqua pura creatura si homo
exaltatur sup omnes 2 singulos ordi
nes angelorum. ¶ Ratione veri signate
Vere enim pura signum vt dicit est sup
magnum quia 2 quia minor primo vel
vt stat quia aaron quia virgo
maior quia mater. Maximum quia mater
dei vltra quam nulla magnitudo creature
Ratione vtilitatis i mense quia ani assimi:
lor illius adiuncta mira separata erat a
mino iudice ei ille sedet adexterum pris
2 ipsa adhuc manens inter
Quale ergo erat ipsis inferis vt mediatrix
inter ipsos 2 filium i mediate iudicia as
sistet 2 ipsum precibus eius orat quia
factum est massimum quod illud impleto
tum e Assistit regina adex. t. vestitu de
auratis. l. morte glificata Vt valeat
ei ondere ventres quos portauit 2 vba
quibus lactauit quia delectat infans
abulcis ysa xl. Ideo sepe dicendum hunc
infantem Dominus venit q t p. 2c Vt ex
hoc reuerentia facilius admiram mo
ueat. Decentissime enim disponit re
gina sine iuxta regem iustice ¶ Tunc
filius ul' loci in quo apparuit Vnde di
Apparuit mulo. Vere enim magnum a
quitas celestis e si minimum quidem tri
nus est quia trium e qui primitus sua cen
trum celi celum vero qui magna camera
circumquaque diffusa ¶ Alter Erg'
magnum Virgo mater nec ante p n' pg
sile visum vel signum magnum quia
virgo desponsata Que tytulo decoris
sue desponsationis ¶ Sequitur apparuit
si cum vel quibus Videndum quod
celestis
triumphantis Vnde dicit Vidi speciosam
sic columbam ascendentem 2c. Triumphan

et apparuit pscipuum ajutorium qui
appellatur pessidem Qui ait quomodo
ascendit Videndum quod sic virgula fumi
Quere tytulo decorationibus dei qui
¶ Sequitur in modo Triplex celum. Aereum in
quo volucres celi volant Deus dicit volucres
celi 2c Sydereum in quo stelle celi stant
de quo dicit ecce. vlm. Empireum celi quia stel
la 2 Empireum in quo angeli deum lau
dant Et nec i domino nec in sedis nec in medio
ai sed omnes angelorum choros non subi
tetur exaltata Vnde ascendentes des
ruos aquarum Et malorum sicut alia
est ul' in sidorum ipse empireum ubi est
thronus diuine maiestatis quod dicit celum
sic tinitatis Nichil enim credit in modo
alia sede aliarum que adexterum filii
sede credit in ethrono maiestatis sic ipse
gerunt est i mente salomonis in Ey. Cos
aurea amicta sole Ecce quale assimilatur
non unde i tn i tota fi amicta sole
glificata corpore Vnde dicit Ipsum esse ad
tres filii in vestitu deaurato i in corpore
glificato Cum videlicet quam dominus ostendit
discipulis suis i monte thabor qui xvii
Et pannus sicut sol albus quasi nix Tu
nusti fulgebunt sicut sol i regno patris sui
2 qui iam vere credit reddidisse mori sic
que si expectatur corpus sui glificatum
vsque adhuc iudicium iam non erit omnia
nova que facta essent ita nec ipsi vide
nostribus singulariter Tytulo quia aurea
dicitur aurum bona Tunica quia mulier ipsa
appellatur. dicit enim mulier qui mulier de
est ornata decorata 2 nobilitatis tu
ac tinta pole Ethiopis h est virtutibus
mire glid singularis 2c Quia enim sic
induit fidem 2 iustitiam Vnde dicit
Christus i xpo baptisti est
induit 2 adhuc in vitis Ipse to vn
Indumum dum ihm vpm 2 glificatum
abipso pfectum induendi aureum sin
gulariter amictus facta e sol iste i ipsum
carne qua singulariter amictus pnt
Nulla enim sic mtris eius qua nulla
sic mulier cui glia est amicta Et nota
quia aurea facta est amictus solis ipse
qui ipsum carne mundissima i dut 2 amic
tus ipse sole qui filium portans i vto sao
resplendebat vt sol ita quod ioseph vt
dicit ipsum facie ad facie vide non potest
Que ipsum tytulo decoratur pulchitudine
matre Ethiopis h admiratum manet Te
o dna sol iste 2 tu i eo vestis eius vestis
tis a loco Vestis eius sicut carnis tue
Vestit illo te sua glia maiestate vestis
mihi solem 2 tu ipsa sole vestitus tu
pulcrum enim amictus quod ipsa ipsi sol
pallium zeli sancti reponitur post
et aliam prime pallium zeli quod ipse
est deus zelotes Deinde pallio i ven
es tytulo quia aurea castellum pnt
capitis Sacra in quo i pondus fuit p
eius mte redemptionis qui sancti fuit
passus in cruce clauis 2 lancea vt pon

effundet quo sunt redempti qd prius
fuit ille sanguis de quo dic petrus 1 pe 1
Non corruptibilibus ꝛc si pretioso sanguine
ꝛc Dicitur sacro iob m° xpi xvi Cacumen
assui se autem mea ꝛc Indor 2 sacro re
portu fuit tritum quo pastus angli et
homines maltum de quo tritico io xvi Nisi
granum frumenti ꝛc Item alicui de pistori
de carnes in illis assumptibus alicubi in
quibus primam fecit primogenitus nuptiis vin
dic pyg posui vestimentum meum alicui
ꝛc Et indor alicuius solum ipsi qui non fa
cierunt si qui primi pentes Hic vita vero
fuit unus solus amicta triplicat Quod
ferrum amat candenti igne Deus
enim ignis assumens e Quis qd dubitet
cor virginis hoc igne fuerit tali fuit
tali amicta opteto Hic luna a
mictus est solis lumine unde de pulchri ut
luna Aliter enim non est pulchra luna
nisi cum soli bradius est vestita Hic
extra amicta sigilli caractere extra videlicet
informis 2 rudis filio eius e figura
sude eius 1 petri heb 1 Nunc ergo
dubitat cor virginis 2 brachium hic fi
gura 1 pressus et ita sigillo prius qui fi
lio ipse e 1 signatus 2 hoc e qd filio dat
tum aperuit qui fideli aie ꝛ vm pone
ut signaculum super cor tuum 2 brachium
Hic vitrum purum 2 candidus amicta
solaris ubique sicut aer nubilosus amicta
solis claritate 2 ignis feruore Hic
aqua pura infusa dolio vini rubicundi
amicta ipsa colore sapore 2 odore Hic
luna pura 2 candida amicta colore ipsius
tunicae Hic argentum candidum induit
ipsa deaurantur Coparones istas rem
es tytulo d'pulchri tridine aque cuplop
mo Aliter amicta sole quia carnis
omnis petri obscuritate 2 hoc e impun
vel amicta sole 1 glosa corpe qd de sole
amictus ipse in m° dicit dotes quas habita
st corpa electorum quibus s. doribus videntur
in spiritualibus solis sol iustitie refulget
clarissime
Mirabilissime Etatum eam ut prima pars solis
morientis elevat in uno emisperio p
cuius hic eius occidentale eiusdem
emisperii 2 sic 1 ictu oculi distantissima
tissit tria prima // Subtilissime pe
netris soliditate vitri 2 crystalli
Impassibilis quia sola sol defectus nel
corruptionem non patit Homo enim nec
aqua mollit nec fetor corrumpit nec ignis
aburit nec gladius scindit nec vitrum
obsistit 2 ita est impassibilis // Est qd
dicere Mulier amicta sole 1 glificato
corpe cum quatuor doribus signatis in
sole Inassumpte enim eius sol que
nescierunt gloriosa carnis deificate
sic de ꝛ vm qm verbum dei factum caro
ut matri filii vites reperdet gloriosa
claritate sua cand inseminut // Beq
Et luna subpedibus eius hoc multiplice
expo Et primet adexcellentia loci

adque assumpta e luna em ut quidam
asserunt se omnes creaturas infiorcebo vi
sibiles existit 2 tri vero se iam Dicit
luna di qi lux aliena quia et mobilis
t 2 lumen tri aple 2 sicut omne illud qd
alunde lucet 2 mutabile est impria na
Hic cherubim 2 seraphim non lucent ase
si adeo qui solq lux e illuminans 2 ideo de
sol qi solq lucens Ceta vero se lux illumi
ta Est qd dicit luna subpe e ac si dicet
Beatitatis est sup omnes puras creaturas
ideo t dom est ei azulte filie qet d t sicut
est vm esse qei subpedibus Aliter luna
subpe eius Nota qd luna vnica e 2 sin
claris 2 quia cor nicata apparet 2 ideo
sicut ecclesiam catholicam que vna est Unde
dicit ꝛ ꝛ vi Vna est columba mea ꝛc
aug dno corima ecclia militans 2 tum
phans Cuc s luna subpe eius esse de
scribit qm vtraq ecclia mediatrix a tone
illq p stata vestigiis interessise eius
tanqm mediatrices ab eodem sole qui
ens 2 capiens principium vere hic Qz eiz
triumphans iam capit 2 optinet p pa
riam capit sibi militans obtinere pea
Aliter luna subpedibus eius hoc referri
pot ad statu ipsius pontifex Ut plena de
signet ecclia iudaica que admistar lune
triumphat 1 eodem statu primatus hic indi
ecclam ecclosa virtute significat ut a tempti
bilis a tempestate ut 1 utilem quidem ut
utilem appressit pedibus ut rebelles tra
sit 2 transeunt ut venenata et noci
va 2 mbrat principali 2 plus dz fidelis aia
pacem intra hic ecclie mundane pop
time quemlibet pretereat lune Nam ecclia
ista vana desicens 2 instabilis umbratil
2 caduca aliumore di refrigitur mundi
hi amore humectatur 2 nisqm permanet
eodem statu hic subpedibus humanarum
hz ecclia 2 hic dz omnes fideles aia ideo
de luna subpe eius Aliter luna sub
pe e Dediabolo de ꝛ ꝛ xvi Stulta
ut luna mutat stulta de qi stamus alter
hic est diabolus qui voluit humiliari in ceto
angelis si dixit qui xvi Ponam sedem
meam aquilone ꝛc Et hi stulta mutat
est ut luna s aclaritate angeli 1 obstinate
dia Item luna amene qd est defectus hic
est diabolus qui a plenitudine domus di cecidit
in defectum tocius boni hi aut stulta ut hi
luna subpedibus maire quia subiecta
ei polchavie Unde dom est spiritui Ben
ny Spa qterz cap tum ꝛc Quere hic qd
aratra mulie sortis Sequitur 2 mcpi
te eius corona stellarum eius Primus verbis
exprimit adquitas ecclam seu dignitate
sit assumpta Stellas istas 1 corona ap
ice mtpre bnus hi xy prosequimur in
virtute ipsa quas dea est gracia plena
Quere quid intractatu depinlegis et
prosequimur eius mpm tratu Cap bte
virginis gcrie dia post humilitatis eius
mito eius coronata e in regna 1 sua
assumptione qua sic in humano corpe

omis sensu quadam ortus habet a capite
sic omnis virtutes virginis ortus habent
ab excellencia humilitatis eius. Et sicut mor-
pe caput membra sedemque omnis sic
hic ceteras opa virtutes quae omis habent
mistlatus humilitas pomnebat. Et sic
a capite regit membra reta sic mbra
virgine erat humilitas qi peragoga
ceterarum virtutum. Aliter hec xii stelle
xii privilegia sit quas hic agnoscit pomibo
creatur. sic assignamus sup pomii
qi virginitatis sunt primoa. Sedm tam
et Richardus. Qui facti e sine corruptione
fecunda sii gravamine gaudia sine dolore
puerpa 2 ita de alijs pordinem.

Aliter ut exponio ipsie quemiat puta
sollempnitatis. Stelle sunt sii vii ecc
xlvi. Spes celi i aerlie qlia stellar i
dignitates 2 excellencie sarum. Et hoc
xv. Stella differt a stella metalle
ec et dan xii de decoretorbo. Nu adu
stroa erudiunt multos fulgebunt qi stelle
in perpetuas eternitates. Duodenario
autem mis est omnis status. Duodecim
qe stelle sorum omnis qui ipsidem tim
tat i mundi ptibo saluati sit 2 sal
uanf piam. Nam abipi habunt illi
pque vicunt i xii aug auxilio vicerunt
hostem hpicum 2 a quo coronati sit ut
victores. Omibo 2 sab xpm di vincere
pepit 2 dei sapiam qui 2 ipos pugnare
docuit ai antiquo hpente 2 eig sufficie
psidio de hostibus triumphaverunt. Habunt
mlto pcq exempla magistrum nel
qi artificium expugnadi firma qupias
mundi. Videlicet exemplo punptat qui
piam oculor exemplo vcmitat qupias
carnis 2 vite superbie exemplo humilit
ipi igit quemt illud qi di de filio eig. Ipo
xix. Impiatur eig diademata multa. Ia
piam xii habunt pque omis victoria
optment pp qd di zach.

Omme ai fumigatione au 2 ec 2 stacte
mde coronabat 2 ponet eas i capite dni
qua omis sorum victoriae dent et asscribi
Temps sic paulo philipen 2 thess. vocat
coronas sua mdno quia exhortatione et
mstrumatione sua i agone claunis pman
serunt. Sic agnoscit omnes fidelium expugna
tos pt non tmito corona sua mdno im
cuparit sic assignati est sup. Iaz em
omis sii coronant quodam suas ei vic
torias 2 coronas asscribentes qi mediate
2 ygni pte dni sunt se coronatos. Et hi
signatur est mi apoc. v. Sahis describit
xxiiii seniores prudentes ai sedentes
in thronis 2 imittentes coronas ai thro
nis quasi adpedes sedent in pothrono
per xxiiii or sic 2 per xii ap sorum omnes
sitas signat xii enim patriarche sicut
iii iacob sunt in veti testamento et xii
apli i novo quos xii luctatur mr genuit
in passione vel sic di ibi mglo xxiiii or
sunt pbyteri 2 iii or mstructa. Ecce adapi
xii sedet iii or decumangel referuntur.

hec e ecclia qi in novo et veti dni coli
intelbant qi xxiiii seniores coronas
suas ante thronum qi adpedes sedent
in throno agnoscentes se non suis mit
si xpi. Xpi qm in humana nri qu
pedes designat sustinuit coronatos
et sedet qi coronas suas i capite nrie
collocant de qua suscepit humana nam
stque omn coronator. Cuius ep digne ce
pimat cuius obsequius seu quanta re
nerunta omis sii vitam vetme exolat
2 frequentent ai coronas suas ante sedi
bere non ignorent.

Tota pulchra es amica mea
fulcra autem sedm ep quem
bte vetum 2 puta sollempnit
notat eig dictmitas 2 pc
statua i vi primo eius
quoidat altnimoda pulchitudine ai
de. Tota pulchra es. Qdo ab amicoa
2 vera caritate aim de anima mea
Terno acordis puritate ai subdit et
macula non e mte. Quarto atoag tim
venabili veritate. Vide ter ei de ven
v avitti 2 mitor multitudine vii bo
mencio fit delibano. vi agiosa pmi
sione qua promitit qlia qlie vide
ronabis de. Tota pulchra es hoc
multiplice exponit tybilo de pulchitudine
eig supni capitli. Anima mea. Quere
tybilo qi ipa de anima v. Et mada no
e mte. Dilecte vbi exponit tota pulchra
es. Ergo vei delibio 2c. Et no qd appete
eam anima 2 sponsa. et Tunit ecclia
vbi dicit coronabis. Dicit ergo ofem
anima mea i qsna secreto. Vt hdiu
uelem secreta que nec oculq vidit nec
aures audiunt 2c. Vem sponsa adhu
lamm sponsi tui i mortal nedum de
cetto speris. Inhac em sollempnitate
ingrassa est Bersabee adirgen i ad
tulo ny. Et ny. et dest ducte adadh
din assuetu. Expone istud qem humil
anulla vt fiat sublimis regina. Si
enim humiliatus fuit erit mglia et an
alle debet exaltato tanto maior 2 bea
sublimior quanto ipa analla humilior
propter triplice eig statum. Virginalem
nuptialem quem assumpsit
nec posset qi tm mueniri quo addin
veniret. Assu. tione prim signat p
fecunda tione stdi p dest. tione
terna p studiti. Quia p humilitate pla
cuit deo p virginitatis angelus q fuit
est cor sororum primam humilitatem p
primum vocat de alus per sedim carnis
interiorem mundum eg amatores nesciunt
ministrare. Propter caritate qua fuit
amica propter simplicitate q colubra
q templatorum qua formosa vide de eis
ny. Surge propera amica mea colum
mea formosa mea 2 vem. Quia
por 2 filia 2 sponsa sic vocabunt eam ad
corona. pater dn potentia vt ei tra
det primum humilitate. filius sapia 2 spes

que non habitat microcosmo subdito peccato
primum virginitatis. Ipse sicut qui est be
in gemitus premium caritatis et ita venit
ter positus signat trinitatem per ipsum
adornata vocantur vel a ipsum quia tota
pulchra describit. Vide exterendum vi
digit veritate similitudinem. Vt tricam ec
ce vi. Vt per humilem filia vegnit. Ipse
sponsus honoret in sponsa. Dem deliba:
no lilium mitis albus candidus candor
candidatus qui in significatio istorum mi
hitabat virgo qui vocatur adornata.
Erat enim alba a candida propulcra virgi
tatis vel per puritatem et innocentiam quod
duo significant in candore. Erat a candor
substantiae non solum adiacentiae qui can:
dor lucis eterne a speculum sine macula
Sap vii. Et abisto candore candescit qui
quid candidum est quia sic dicit 139 Si nihil
speciositatis nisi glorie a candoris qui enim
non resplendet. Erat a e candidatus qui
mecum peccatis qui dum peccando amis:
serunt similitudinem in peccando eis a filio
gratiam quantum mihi dicit candidat a de:
albat qui mundat vsa. v. qui tulibus permittitur
dicens Qui sunt ista vera vt ecce qui
nix dealbabunt ec. Deliba no Notandum
quod libanus mons quidem est mira permissa:
mis libanus a arbor e thymus et libanus
greece dicitur thus latine ingenium et libanus
mons qui e tria sed tium exaltata de:
signat magnum cumulum mitor a excelle:
cias virtutis a operationum propter hoc aut
mitis a parcus est a ipsum vnde vsa lxxx.
iustitie mite ec. Virtutes a mite si quas
habemus sanitate est a sitientes exterioma
vicior. Dicit ergo virgo vt veniat de
libano monte vacatur pinacho cu:
mulo virtutis a mitor magnum cumulus
primor ingenius libanus arbor thymus
cui ipse se gaudet ec. xxxi. Vbi dicit
Qui libanus no mascit vaporem hita m.
Queri expedit tybulo deliba no vocat
adornata quia facta e mi. virgo pu:
rissima pseudans Inhor eum qui subdit
libanus non mascit designat candor vir:
ginitatis illibate. Inhor qui subdit va:
porem hita m. mitis sanctitatis salua
virginitate. Item ingenius libanus
dicitur thus qui ignis sic poltus flagrat sua
uitate a designat fragrancia virtutis
suae suavitatem ignis caritatis vocat ad
celestia vt suaue olencia virtutis suae
letificat omnes angelos a mansiones
celestes efficiat redolentores qui sunt
matutine prima. Aliter vem deliba no
i. de candore mundi qui totum e superficial
a vana quia fallax gratia a vana e pulch
tudo Vel deliba no i. de candore virtutis
quibus vitia subcepsi. s. cupiditatem i.
superbiam primumitatem pectis spent i.
sapiam diabolicam s. avaricia a prin:
ptatem Ventris spentis qui pectore a
ventre reppit i. carnalem sapiam per
fumitatem vt coronas regnas gloria

que non detur nisi victoribus virtutis qui non
coronabit nisi qui legitime certaverit. ii.
adthim ii. Coronabit iustitia eum ex
gaudet vt mater a filio rege coronet coro
gaudet in regno a pueri eiusdem filium diade
mate gloriose carnis coronabit meritis
con ec. ii. Ecce dum filie sion a videte
regem Salomonem in diademate quo coro:
navit eum mater sua ec. Quere expoz
tymo auctor xii. privilegio ipse finem capi.

Explicit iste liber sit scriptor cunctus liber

Finito libro reddatur gloria christo

Matheus Welsinger
Non. Decemb. 1471

G. B. HOFBIBLIOTHEK
KARLSRUHE

BADISCHE
LANDESBIBLIOTHEK
Baden-Württemberg

BADISCHE
LANDESBIBLIOTHEK
Baden-Württemberg

BLB BADISCHE LANDESBIBLIOTHEK
Baden-Württemberg

BLB BADISCHE LANDESBIBLIOTHEK
Baden-Württemberg

BLB BADISCHE LANDESBIBLIOTHEK
Baden-Württemberg

BLB BADISCHE LANDESBIBLIOTHEK
Baden-Württemberg

BLB BADISCHE LANDESBIBLIOTHEK
Baden-Württemberg

BLB BADISCHE LANDESBIBLIOTHEK
Baden-Württemberg

BLB BADISCHE LANDESBIBLIOTHEK
Baden-Württemberg

Einband ausgebessert 1937
s. Ausbessernngsliste 1936 ff. S. 9.

BADISCHE LANDESBIBLIOTHEK
Baden-Württemberg

BLB BADISCHE LANDESBIBLIOTHEK
Baden-Württemberg

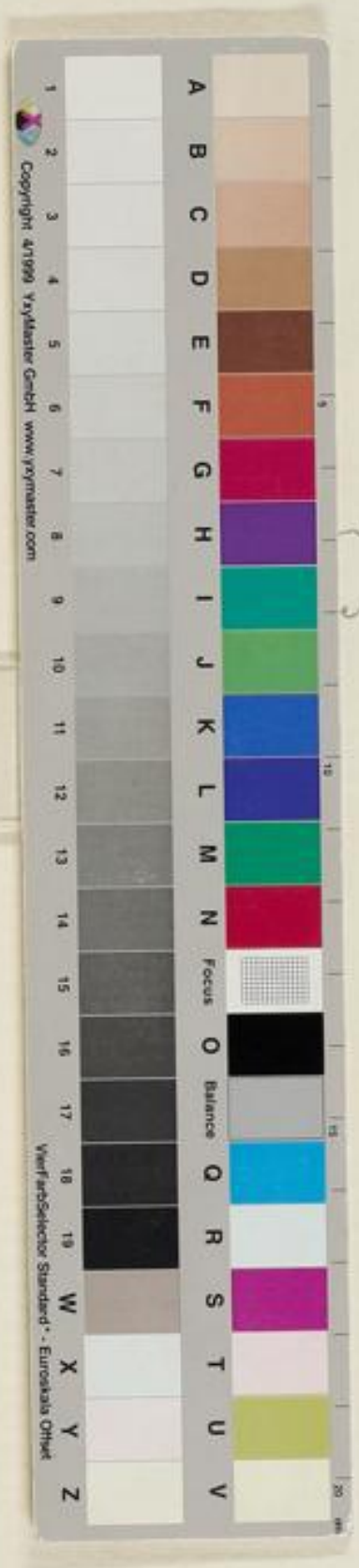

-d ausgebessert 1937

-essenungsliste 1936 ff. S. 9.

BLB BADISCHE LANDESBIBLIOTHEK
Baden-Württemberg