Badische Landesbibliothek Karlsruhe

Digitale Sammlung der Badischen Landesbibliothek Karlsruhe

Aurora - Cod. Karlsruhe 2847

Petrus <Riga>

[Frankreich], [1. Hälfte des 13. Jahrh.]

urn:nbn:de:bsz:31-408064

Visual Library

BLB BADISCHE LANDESBIBLIOTHEK
Baden-Württemberg

+

Manuscrit du XIIIe siecle, de 222 feuillets, contenant dans plus de 11,000 vers hexametres et pentamètres un poëme latin intitulé Aurora ou Bibliotheca, fait avec un talent de versification remarquable pour l'époque de sa composition; jusqu'à présent inédit à l'exception de quelques fragments imprimés dans des recueils; présentant une interprétation abrégée, dogmatique et morale des livres historiques de l'ancien Testament, y compris Daniel; puis des Evangiles selon une certaine concorde et des Actes des Apôtres, avec une application particulière de l'ancien Testament au nouveau, et terminée par une longue paraphrase morale du Cantique des Cantiques. il se trouve à la fin du volume ces morceaux assez étendus, sur quelques faits de la Bible, en vers lipogrammatiques, c.à.d. dans la composition desquels l'auteur a pris à tâche de ne pas faire entrer certaines lettres de l'alphabet: c'est ainsi que sont composées les recapitulationes.

Cet ouvrage a pour premier auteur Pierre Riga, clerc de Reims, mort au commencement du XIIIe siecle; et il a été corrigé et considérablement augmenté par le prêtre Egidius ou Gilles, professeur à Paris, et contemporain de Pierre Riga. Il y a plusieurs passages remarquables par des opinions singulières, où l'auteur s'est écarté du texte de la Bible.

L
2847

De nomine illius qui hunc librum edidit.

Scire cupis lector quis codicis iste nitor Actor.
Petrus riga nocor. cui xpe petra rigor ador.
Petrus et egidius me constituere; sed ille
Actor. corrector. vlcinnis ille f— vit.
Ille for reinis; hic parisiensis Alupinus.
Lemma gradu; presbiter ille f— vit.
Implex clericus hic; sacr ordinis ille presidor.
Amo gnef annis; hic uir. et ille senex.
Ler admiscuit operam sed in ordine pecunie.
Qui mox dimisit sensibus ire —vigra.
Ler acu typica distinctis —versibus unum;
Conflat in corpus. atq; reunxit opus.
Le habundantis studii; sed actor. atrex;
Cui proponendi debuit ordo gen—.

Prologus illius qui hunc librum composuit. et supplectiones de suo apposuit. et ubicunq; inuenit obelus inter duos puncto per totum librum: ibi sunt uersus sui.

Parcite lectores quasi quandam supra dilcedinem cum in domino iacet quis excogitatum sui. et eo qd inde hauserit odire animo alios. postposito; et inimicos delinamenta sua cum quibuscumq; seculis; magis; cum oculis et auris; hominum et ponere enucleari: et quibus et profectus mox et illis euenit adiutum. De quo uiq; laudabili uero pensit quicumq; et cuius lectorum compatriotas. dignum congratulandum est. presertim libri editori. — et et pp lectores exercendos liber aliquid legendo exercuerit: hoc ipsum qd dominus iniuc—.

Quod ut commodi fiat: petri cuidam canonici premonstratensis ordinis alasidiodorensis. de laude istius libri.

Stringere paucis liber bona carmine huius. et ipsum
Laude ut exerti magnificare libr—ua.
Hic est arrica est panis alma farina
Hebreos pl de pharaonis h—va—jo.
Hic illud missum de celo manna sapor—ua.
Omnem gustanti quod sapit ore ab—va.
Omne quod sapient epulum; quia continet omne.
Vicendi formam consilium mod—va.
Et breuiis carram p singula; pminet aur—o.
In pecco. soli luce. — apore fa—vo.
Au fiat humano generi qd sol fiat orb—.

S Al cerve lucet; luce cor iste z—eplet .
F onis est ortus puteus ul' Abyssus Aquarum .
A uarum poculum Aut pectora; corda v—igat .
P Ascua celestis. cellaria. regia. cel—ia .
T or signis fulgens quor sacramenta cogen— .
P oma nova et uetera que sponsis sponsa referunt .
P oma sub incisto corticis grata nimis— .
H ic stamnis scribe subito scribentur; hic Aren— .
A ui curaceuo mulieris corda fer—it .
H ic voca sine voce quasi ut mare uisto mira .
I n medioq; voce ferunt mel v—ot A .
A uarum his facies; species est una; leuantur .
S unt ul' eunt prouit has spe mirto regis .
H ic liber in dexta regiamus sceptrus; et mitis .
E t fons; mitis habens mitis; plana fo— .
A uem comedens quasi mel fons febris ezechiel; i q .
L ancea. et carmen. ue quoq; scripta refer— .
H ic mosi facies; que uelo tecta —ideu— .
N on valet. Ar xpi luce retecta patet .
P er mosi cypico; per xpm sangne —ceu— .
H ic liber Abysus; rerumq; cypriumq; gerit .
L ex nova tes; Antiqua cypris exerit diffusor illa .
H ic bacinor; reregit ista quod illa regit .
O mnq; rei reihs cypris exerit; Abyssus Abyss—um .
I nuocat. ut ranq; lex nomen Abyssus habet .
S ic bacinatur libri gemine claudituri Abyssi .
V tranq; magna minis; multus uranq; capit .
I ugiter hec legem meditari. inquirere. nosse .
A nd ñ celesti luce aboq; fu—it .

De utilitate legendi hunc libr—um .

N il homini melius quam si diuina legendo
Figat ibi uotum quo s—uta —uenit .
Vita fideli; quibus ato uite dona —uenit .
N on ñ diuinis sacrum mel libr—i .
I ibros g lege quibus instituit pascua —uite .
C ongestos parte quos capit iste liber—
F elix qui stetit hoc et eodem fonte liquorem
A ccipit. ut —uitam condiat inde sua .
N am nisi sic sapiat sapienti no puto; quido
H il sibi quod didicit codice conde sapit .
A ut studet hic ul' ip opes ul' propte honores
N on sapit; est prorsus a sapientie procul .
S pretor opum sapiens. opus est cuius honesta
P ax animi fructus; gloria finis ev—it .

Non nisi ꝑ se nitit se sapientia quere.
Qui colit hanc laudi que mercet inde bona.
Purior affectus. sensus fit clarior. et mens
Libior mundo. cum nos; precella minu-
cetio rugis. Hic iurtures. laudi reddit
minus. decinat noxia. anima fugat.

Incipit prologus magri Alberti remensis
de utilitate legendi hui libri.

Omnis sapiencia diuinitus inspirata paulo restante
et sicut plenius exposuit qui eiusdem auditores
fuerunt utilis est. Ad multa. Vtilis enim est ad
docendum. Ad arguendum. Ad increpandum. Ad
audiendum. Ad erudiendum. Ad docendum nesci
entes. Ad arguendum de malo negligentes. Ad
increpandum in malo persistentes. Ad erudiendum
rudes. et discere uel docere insipientes. Hec
est sed cuius deus auctor est. et continet in
se precepta et prohibitiones. comminationibus ter
rores. et aliquat promissis. precipit ut bonum et
prohibet malum. comminat penam. et promit
tit gloriam. Cum igitur opus istud quod per
manibus habemus predictam in se generat
multiplicem utilitatem. idemque e medio mo
tum maneat. nulli uenire debet in dubium
quin dignum habeatur diligenti expositione et
approbate lectionis frequentione. Cessent igitur e
mulus fratres mundie agricolis. sumo honorus
opus hoc obfuscare. Cessent lingua detrac
tantes obloquare. cui intentio est diminuere
magnum. dissimilare uerum. puerperare bonum.
Legat igitur ante quam concipiat. et intel
ligat prius quam desipiat. Inueniet quod possit
approbare et ut' iniurius debet sustinere. Ob
mirentur igitur qui aures figmentis poetarum
et priorum nenias desipientes tempora sua
in rugis consumunt. qui scenicis meretri
cibus et syrenes usque in extremum dulces gra
uiter lectitant. Sacre pagine lectionem exer
cuerunt et de siliquis porcorum sacrum aspi
erunt cum muliere emorroissa fluxum san
gunis patiente in medicos nichil salutis con
ferentes. rerum suam substantiam quam igna
uis cum insipientibus expendunt. Accedat igitur
parumper ad hui libri lectionem. quia in

eo minuere hac philosophi. Accedit et praecepta qui
in eo reperiet solidum cibum. tam tum quod ille simpli
cia legit. Altiora praesidet. ne ministrorum dig
nitas ut si potest minuere si paucis contrecta
tur. Sed hic qui intelligens et maturus
fuerit prudenter haec et illa uertet et se in
sublimibus amplius reuocauerit. Accedit filii in
genuosus uel studiosus quia inuenietur unde p
fit ac debite exercere ingenium. Non dedig
netur etiam fastidiosus auditor quia nouitas sa
uoribus demulcens aures exsufflabit fasti
dium. et amena dulcitas audiendi qui praestabit
appetitum. Quod enim moyses legis lator in
pentateuco dissuit scripsit et confuse in hoc o
pere ampla breuitate et breui amplitudine
inuenitur consummatum. plane enim et plene his
toriam seriatim praemittit. et de litterae umbra re
rum ueritatem et allegoriae cortice sublimitatem
Ad mores etiam informationem uel moralitatis sua
uitatem quaerit. eiecens nucleum de testa.
mel de petra. lucem de limo. oleum de succo
durissimo. et uinum de acino. Est autem hi
storia testis temporum. lex iustitiae. magistra uita
e. vita memoriae. nuntia uetustatis. Alle
goria est mysticus sensus qui fit in litteris de
christo et ecclesia. Quedam autem allegoriae speciem
anagoges. hic hanc autem et illam distingu
tur. quia alia est mysticus sensus pertinens
ad militantem ecclesiam. Anagoge id mystice sensus
pertinens ad triumphantem ecclesiam. uel dei trinita
tem. Tropologia est sermo quersus ad
edificationem animae et bonorum mores informa
tionem. Illa prima planiores est. Illa secunda a
cutiores. Illa ultima suauiores et dulciores. In
illa prima rerum que geste sunt uel secundum quod
geste sunt fit narratio. vnde et dicitur histo
ria ab hystorion graeco quod est gesticulo. unde
etiam ab illa histoporos dicitur histo quo gesti
culatores est. i. gestum repraesentatores. In illa me
dia. s. in allia fit de uno ad aliud sermo
nis consumptio. vnde et dicitur allia ab alle
on graeco quod est alienum et gore quod est lo
cutio. quasi aliena locutio. uel de uno ad aliud
locutio. Eadem est anagoge id quod anagro

gre dicitur locutio que fit de terrenis et p
terrena dat intelligere superlestia. vel eterna.
ut in illis verbis Apli. Terrin que sursum e
mate nita. Sic enim loquitur quoqua de terrena re
vulsis et intelligit eccm triumphantem. iii et
Anagoge dicit ab ana qd est sursum et gogo
vel gogos qd est ductio. qui sursum ductio. i. ab
ibis terrenis ad illa que sursum sunt. In ultimo
ma. s. epologia de lectis sensibus ad docendos mo
res quinti sermo. vii dicit epologia qui con
versus sermo. vel sermonis conversio. A epos q
est conversio et logos qd est sermo. Est ratio
historia qd David occidit goliam. Allia qd xpe
diabolum. Epologia qd humiliat superbum. Ho
cend qd Allia sunt multis modis. Quidoq; A
pdina. ut ydrae significat xpm. qm; A re
que no est pdina. ut Aries occisus ovis xe
passum. Est enim pdina rei rationali indui
dua subia. qm; A loco. ut quia xpe predica
turus ascendit in montem. eminencia loci sig
nificat sapientie et eloquentiam vel excellen
tiam. Qm; A numero. ut apprehendent. vii.
mulieres virum unum. i. xpm in die illa.
idem. vii. dona gratiae. Qm; A tpe. ut
non fit vobis fuga in hieme. i. in gehenna
hanc. Qm; A facto. ut interfecto goliae
A David interfectione diaboli A xpo significat.

Prologus magri petri ligie de editione libri
et causa ede———ndi.

Frequens sodalium meorum petitio cum qui
bus querendo florem infantie exegi ut li
bellum peritharum moysi stilo meo depinge
rem. et inde aliquas allias electrem instan
ter pulsat. Ad hae preces pulsationem in du
bio animi mei steterat incertus an scriberem
an obmutescerem. Verens siquidem ingenii mi
cuitas opi minime confidentia fulciri. Sed
ex alia parte petitioni sodalium obviare
formidabam. Sicq; enim fit cum illos offendere
et quibus in sodalis ab infancia conversatus sum. et quibus libros grammatice pa
rum pertractavi. Cicronis aureos flores le
gi et elegi. Laberinti Aristotelis aliquan
tulum inspexi. non tamen penitus intro——vi.

tudem et sapientie que de deo est penetra
le profundi cecis intelligens Aonie magis et
in omnes quesse proamum. non filo dedali duce
sed verbo dei ducente. Assidua g̃ soaoz poe
et fricta denectus ortorce opus mulcum
Artipui. cogitans historiam poeta uohuminis
versibus texere. studensq; de trach Aliquis al
legorias elicere cum nucleum de testa. gra
nil de palea. mel de cera. ignem de fumo.
medullam de oudes. lanil de Acano. in quo ope
ra desudare studui ut uidetur quadam ordinantia
sibimet concordare xpi margaritam cum mo
ysi Aeuiamante. Flores ecclie cum herbis synago
ge. Aurum xpianoz cum ferro iudeoz. legem
nouam cum lege Antiqua. molam cum mola
rocam cum rota. porro uisum est et in hunc
libro iuxta operis tenorem hoc nomen con
gruenter imponere Aurora. si iuniro. Sic
enim certum imponit principium; dies
Aoee testatur Aurora: sic et liber ihe tene
bras umbrarum et uetus legis obscuritates disci
cens: ueteris fulgore et amice sanctus micantis ore re
fulget. ut id cum clari nominis maiestate
hac pagina insignium. qd sicut Angel
historia quam pauto Attestante post luctam
noctis nil locutus est. Ad iacob dicens. Dimitte
me. Aurora est. Sic ego post luctam et labore
quem in hoc opere exercui quodam modo libri
meum eisdem Allocutus sum uerbis dicens. Au
rora est dimitte me. quasi dicam finem h
operi impono. qua figuras et umbras hic
corde explicui. et veritatis fulgor. patente
illuxit.

Hic incipit Aurora secundum suu concepcione.

Hanc mundi quales in origine primi :
Fecerit ab artifici conditione vice :
Ne fabrice concepta dedit que semina rerum :
Sed creatoris mirus opusque de :
Cosmographo moyse in preduce carmine hy :
Et animi mocus commemorare me .
Hinc adhuc puteri uehid eruditori in atrii :
Do cypria sensus vim penetrare uolo .
Seq; figuralis misteria clausa sigillo :
Cuiusbus historias chaturus ex .
Ecce u quasi nil operet magis oca secter :
Iudicio debent serta nostra grex .
Credo supiracio non indulgere labori .
Credo lectori . credo valere mich .
Consona nam cum sint fidei nostreq; sum
Hec ego non alio ducor amore loq .
Nil ego fraternum tantum in uenor amore .
Nil ego munificem uenor habere deum .
A cuia facta deus ut psequar ore fidel :
Et sic sermo cunus aris in ore cu .
Tu gressus dispone mos cu pectus aduge .
Tu sensus aperi cu plue uerba mich .
Ouo sic hic meam qui se fidei profitet :
Se recepcorem xpisicolamq; cuma .
Mycologi cedant et apud gigrasia natuam :
Hec habeant primi preapiumq; locua .
Ie eternum figens oculis simul ire iudebit :
Tamaricos apices eloquiumq; sacrua .
Ie adhibens studium mixta gerus omne latim :
Vcendi inuenier eliceq; modua .
Poetarum poenis quam dicta cavor A :
Hec cibi yponi curta scolaris Au A .
Hec cibi magna legei ut qui semel ispic se :
Primi distrahit . postea nemo negei .
Ultineis g et me procedere dal sic :
Sicien possit mundo pace t A .
Am michi efficeres ubi voc circoubi ut :
Sed quod esset opus claudere labra tibi .
Hec ubi premisi iam nunc videro dicenda :
Lectori . et hec migrii premiciis aure nota .

Epilogus breuis ad q sequitur narracio .

Primo facta die duo celum terra leguntur :
Sic firmamenti spera sequente die .

T erra pulet aquam pelago. dat gemina terre.
S tellus spacio quarta nitere datur.
A unica die pisces et aves produxit ad oriens.
Sub sexta fit homo. septima complet opus.
E xercitio proposita. et prudio de opere primi diei.
I n principio creauit deus celum et terram.

Principio

celum terramq; creauit
se referunt.
Ut sine principio quod
nec fine manet.
principium nomen angu
rat in abis. uno :
Concorno sp ani manere do. :
H ec sic de celo ut certa prumetur egit. :
A uim fuerit quod lux primo creata fuit. :
L ux fit et in primis. et in ipsa cerea luce :
M istica que cum sint sic et lector habe. :
V t per opus lucis ante omnia sela gigni :
P ater monstretur summa sophia patris. :
S ic et dicendum lucem prius esse creatam. :
L ux successit omnis origo r e. :
H am neq; sub tenebris aliquid fecisse uideri. :
A ut uocat e tenebris quoq; uidenda deus. :
h oc in principio ab luce nocte. et exit. :
P ater principio. cerea facta uoco. :
A udisti celi terreq; uocabula pon. :
E x re fert istum nomen utrumq; soni. :
C ir elios greece sol. est elios ista cel um. :
S olis enim celum dicimus esse domum. :
E t tamen empyreum hi intelige noie celi. :
S ol ubi iustitiae solis adimplet opus. :
H am neq; tile factum est celum sit luce secunda. :
I n his sex signis sol ubi gyrat iter. :
S ic g empyreum per celum attende deber. :
T erramq; indumen dixeris esse globum. :
h ile ut ylen dicens elementa ut inde cita. :
A qua congerie primo fuere rudi. :
C umq; duo legis hec. his accipe celeta duo. :
A ud quasi precellunt omnibus ista d o. :
I n quibus et iustum est et complectenda fuisse. :
A nquam in materiis materiata sui. :
E x nichilo non ex aliq simul omnia fecit.
H on tamen effigiat celeta creata simul.

Q uod circuit sonus et non habetur initium :
C ur mauum certum pagina sacra refert ——.
S on roi de celo scripsit ut sit mane ——.
Q uod replet angelicus choros et honorat honor.
A cipe cum celo celestia quoque creatur ——.
E therias species angelicumque decus ——.
M ercium de qua terrena singula surgunt.
T ertia cuius sedum quando creata fuit ——.
¶ Q d predicta nocent prudens intelligere lector.
H am quasi de petra suggero mella tibi ——.
P rimapsit iesus est. celum cur lector in isto.
P er quem celestes esse ——uro ——.
T ertia primus uacua nostre ecclesie sine fructu.
P onere xpe adest et sibi iungit eam ——.
C ius in aduentu datur ecclesie nouam prolem.
H am bigamus aut nullus ad bona fruendum erat.
S cripture tenebras oligo figuratur abissi.
M istica scriptura quidem clausa fuere di ——.
S i uenerit ihu resoluuntur septem beatitudines.
P neuma. superferri quod memorat ad ipsum.
h in merito sequitur quod facta luce recedit.
C ur figuratur tenebre luxdam terra patere.
I ncipe sacra flatus reseratur claue magistri.
Q uicquid scripture iamna sacra tenet.
L ux nostra a tenebris diuisa qd a tenebris.
D istinguat uiatis luxdam facta dene ——.

De opere ——— secunde die ——.

Acta dei iussu duo firmamenta pluribus ——.
Si firmo sensu scriptura notare uelis ——.
Quid quod uoluit ascendere luciferi oculus :
A ne. sequens in quo sidera sixa micant ——.
Q uodlibet istorum celesti nomine fulgere ——.
I llud et hoc celum pagina sacra uocat ——.
C uibus angelicas omnia credetur illud.
A ssumitur iuxta diuidit istud aqua ——.
¶ F irmamenta duo duo testamenta figurant.
L ex uetus est primum. lex tua xpe sequitur.
S et firmamentum qd aquas distingit ab imis.
S ummas. sic firmi mente fideque uiri.
Q ui firmi sensu firmatur sermone minores.
C ur modo sunt tonant et in pia sonant.
Q ui quasi sunt celum dei celi mistica mistis.
C laudit. et reregant tempore quique suo.
¶ D e firmamento quod celum dicitur esse :

h Ane te notam lector habere volo . ÷
E mpyreum non est firmamentum . n firmum ÷
A uod sic ei talem uis tribuisse domum . ÷
S ; firmamentum est crystallina spera. colorem ÷
C ertum nostris uisibus esse patentem . ÷
V e quia non sentit qd oportet echinus ertus . ÷
n ec bene philosophus philosophando fuit . ÷
M ungi igne hac speram ignorans edidit igne . ÷
S upremam autem esse in arce locum . ÷
C ui si poterit obiectio qualiter igneum . ÷
C redetur hoc aqueus cui patet esse color . ÷
A eshonitur erat qd pro regione remota ÷
C onstitit influeret talis in ora color . ÷
A tq; oculus simile s conformaret eo quod ÷
E stua materiem cuius aquosa foret . ÷
h ec uero est dicenda potius crystallinum in se ÷
S tellarum tantum corpora fixa tenent . ÷
I nta quam speram planetas ordine septem ÷
h aud dubium est motus semper habere suos . ÷
C t ssp septem sperat hec desuper astra ÷
O ctauae spere nomen habere colet . ÷
M ercurio; sue recte concordat in illa ÷
A parens aqueus ceruleusq; color . ÷
M ungi sic qe solidis ⁊ aquis et spera gelatis . ÷
C t quia firmante hoc quoq; nomen habent . ÷
S upra quas alte sunt fixum more uapore . ÷
A uas lentas collit et sine mole manent . ÷
C st arcem paul ultius potius igneus in quo ÷
M ansitat domini est spiritualiq; locus . ÷
A tq; deo qmtum prenita est cognita sol . ÷
F mem celestis non habet ista domus . ÷
P ouo n qmtum fidei concedetur istua ÷
C mpirei non est scire referre statum . ÷
S ustr in octauam mortalis uisio spem . ÷
C mpyreumq; hominis uisus aonte nequit . ÷
S p et firmamentum signatur xpe. in ipso ÷
C ursus enim nostre consolidantur aq . ÷
C uus firmatum sic ut non diffluat ultra ÷
I am nichil infirmum nobile corpus habet . ÷
S ; leue. forte. mutans. et ad immortale reducet ÷
A uod mortale fuit esse phenne tenet . ÷
h ic ab aquis secernit aquas. quia nosse hiu ÷
I nde fides reprobos diuidit inde bonos . ÷
M ole sua tenti remanent ad certa piau . ÷

Q uaq; fidem seruant hii cor. ad astra leuant.
I n xpo sancti resplendent quomodo certus:
Q uod firmamento sidera fixa nitent.
N on n fixe sint ibi sunt stellae; neq; sancti
S unt nisi qui xpi se tenere fide.
S epe uage quedam discurrunt aere flamme.
E t quasi stellarum corpus habere parent.
S ; mox esse simulant bona haeda sic sit xpo:
M ox pereunt longum nec superesse valent.
P ro uitat has flammas fatalis gnosio uentis.
E t fauor humanus hec bona fecit ag.
S tellae ideo non sunt qa mobilitate ferunt.
N bona sunt si qua de leuitate fluunt.
S ede sua semper est certiere sidera. sci:
S emper se tenent in bonitate s.
N olum stellas quas gemmet exaltat unqm:
H ec xpe sanctos deserit ipse.
Q ui celum fecit sub celo cuncta redegit.
C uncta pat xpo sub dracone dedit.
S ub firmamento dantur cuncta tenenti.
S ub se xpe he subdita cuncta.
H ic infelia quod dia possit hebr.
V erborum recta congruitate not.
N emo deum uidit nobis apponit hebreus:
V isibilem xpm cum negat esse deum.
V ico nec empyreus potest illi certitudo. ergo:
S ic inuisibilem conuenit esse polum.
S ; firmamentum uidet atq; polum uocat.
N on bene cum uidetur nunquam esse polum.
E t tamen hanc speram cum certo certe celi:
V ico. nec hoc usu uocat abitrol eg.
E mpyreum accendo. no certo. no tri ex li:
E t michi dicendum qd neq; certo polum.
G ratie ad id uario quod more loquendi:
H ec dno sustineo sine negare q.
Q uod neq; uisibilis deus aut potest esse. tem:
V isibilisq; potest uisibilisq; deus.
X pistus homo passus quasi uisibilis potest: 7 ro:
V isibilis xpus est pnatus in esse.

De opere tertie die.

A rida decorat uisu fructus in im:
Q ue sub celo sunt ut redigantur ut aq.
A rida quam legimus certa demonstrat. aqrum:
H omina sunt fontes. flumina. stagna. mare.

h os lacices ul' aquas suscepit abyssus. ab illa
e manant fontes prosiliunt; fo.la.
i lapsu quor. sic terra rigatur ut inde
f eritis existat. nec sit operta tamen.
v cendicat inde s nomen mare q' sit amarum.
t erra sonat q' eam sepe colendo tera.
t erra quod aruerit primum cultu arida nosse.
a nando fit exsiccat q' super erit aqua.
e t qm solida grauidate sua solidatur.
i n corpus solidum diatur esse soluta.
e t universitas cellus est nomen ei quia tollit.
f ructus est dicta quod humet humus.
h unda humus humus in qua est pstr. 7 qd.
p ostea factus homo. non tamen absq; cypo.
v el quia cta stat. est aq mobilis. ignis. et aer.
a greco terion nomen habere potest.
e st stacio terion. elementaq; cetera nō stat.
t erra immota manet. hinc a nomen h.
s a nda dicta prius post terre nomen adepta.
e celestam signat quam mala multa terit.
a nnc illa prius quia fructum si dabat ulli.
s et modo fructificat diun placentes agit.
t erra redundat aquis sepeunt ista. si inde
t erre fertilitas. hic bona multa fluunt.
v uerta est septa. sapor diuersus aquarum.
e st aqua que dulcet est et amara manet.
a spera precepta metro mare signat amar.
f lumina dulcis aque dulcia multa notant.
a spera sunt gratia commenta mundo malig.
v ulta spondendo premia lata bonis.
f ert uirides herbas fert ligna ferentia fr.
f et uarios flores certa rubentes de.
e celestam sanctum designat cta. fidelem
a c humilem poplin denotat herba uirens.
s emina lignor. doctor dogmata signant.
a u fructum referunt dei sic uerba ferent.
i lli quos uarius uirtutum splendor honorat.
e nte uole. sunt et lilia. sunt; ro.se.
s unt uole quia sunt humiles. et lilia cast.
c orpore degentes. sunt parendo v.ose.
v espere quemq; diem legum cum mane pace.
i n se doctrine pondus utrumq; gerit.
p ost uite finem quasi uespera fiet iniquis.
c um tenebrescit est nox sine fine manet.

De eper — e quarte die —

Vbidit in signum pluuie deus aeri; seren ⁊
vt faceret quarto lumina magna die.
hec duo sunt prec stellas. sol luna nocturne
h ec duo. dat noctes ista. dat ille dies.
H oc luna. noctisq; dies succedit et anni ⁊
t empora. signa. manent nocta per ista duo.
p remissis estas est attendenda seres.
p et pluuias pluuius fera nocturn hiems.
h ec quod sunt uel uano uel sole remoto
H oinnius. Abrei nas experiendo nice.
v t sunt in signis pluuias siue seren ⁊
S ol et luna duo lumina magna micant.
n octem siue diem distinguunt hec duo. sunt
H oc per hec anni tempora. signa. dies.
S ol notat ecclesiam. sinagogam luna figurat.
v el sol esse potest lex noua. luna vetus.
H ullum luna nihil sine solis lumine preter.
n il prodesse potest lex uetus absq; noua.
v el sol est xpe. et lux que sole relucet
e cclam signat ecclesie ue fidei ⁊
p resiat lua sol cereus orbis. ab illo
l ux nitet. a xpisto fit radiosa fidei.
v ere sol xpe sine quo nox occupat omne.
n et recte fidei lucet in orbe dies.
S icut sol lua sic no sine lumine nocti ⁊
p resider. et noctem luna nitere facit.
H oc presens uita est ubi p̃manet absq; nitore
e clesie quisquis p̃manet absq; fide.
v enotat ecclam p̃sentem luna. qd̃ aure
v enotet. ex typicis rebus habere potest.
S ic etiam ecclam designat luna. qd̃ ut stet
h oc ipsm typicis rebus habere potest.
e cclam statuit humilem qs luna figurat.
o ctauam in planetis que magis ima tenet.
c unus et his modus est qd̃ quinto a sole recedit.
l onginus apparet maior ⁊ ampla magis.
S ic quo quisq; sibi conspectior esse videt.
p ius a iustitie sole remotius abest.
R ursus quo soli plus uicinat eo plus.
I napte arcturi luxq; indenda latet.
Q uo sibi quis minor est tanto uicinior ipse.
S oli iustitie proximiorq; manet.
R ursum in decursu sub lucem luna reducet.

Q uando in cremento est uespere lumen hi . ⁝
A Ane erit prima est ita tanquã in mane diei ⁝
S unt. eio qui sunt inapiente ——— ui . ⁝
C t qui in principio ——— uite bonitate choruscãt ⁝
S ere in defectum tendere certus eo ——— . ⁝
Q ualiter et sibi cunc defectum magis infert ⁝
Q uando sub lucem luna mitere solet ——— . ⁝
G ratior est luna quando incrementa restituit . ⁝
Q uam cum in defectu deficit illa ——— nio . ⁝
Q uerum idcirco quando innotescere debet . ⁝
C rescens. lumaq; cũc luce ruente nitet . ⁝
L audandus magis est qui in uite uespe sicq; ⁝
V t non deficiat inapte ẽ bon ——— e . ⁝
S ciaq; quod bonitas melior sit. non qa seta ⁝
S et quia plus durat rosus ad instar habes . ⁝
R os maturinus solis sicatur ad estua . ⁝
V e uespertino cernitur esse secu ——— . ⁝
S ic mutus calido deuotio tollit e ——— ⁝
Q ue seris annis inapte illa manet ——— . ⁝
V el sol doctores preclaros luna minores ⁝
S ignat. qui spargunt lumen in orbe suũ .
A ox ubi precedit luca sol cernis orbi ——— ⁝
C t lune specilo nox radiata nitet ———.
T Anquam candelis non sic ardentibus astra ⁝
I nuuntiq. celi spera nitet ——— e datur ———.
C um nox est lune non solũ luce : sed ipsis ⁝
A stra. specilis celica spera nitet ———.
A stra nocturne uisos qui quisemcũq; nitere ⁝
V ate ppli uxera posse modiumq; stulta .

De oper e quinte die .

Pisces et uolucres quinta sub luce creantur . ⁝
Aterer ie ex una prodit uterumq; gen . ⁝
Aterre aues mittit pisces aq mat ad oceũ . ⁝
S et pisces remanet aues ad aera ——— volat . ⁝
P iscem ul uolucrem genitrix aq mittit ad oc.
S et pisces remanet aues ad aera ——— volat . ⁝
A similat piscem quem sermo docentis medãs ⁝
T ollit. et ad uite fercula mittit eua . ⁝
A similat uolucrem qui corde leuat ab imis ⁝
I n contemplando querit ad aera deuay . ⁝
I ste ul ille bonus sed iam misteria mutat ⁝
V ispa. gadrio . dissimilisq; modu ——— . ⁝
S ere uolant uiuimos magni. signãcq; ora nes
Q ui popli xpisti ui dominante premunt.

Ecce notavit reges qui magna negocia cantat.
Nos mundanus honor indicat esse grano.
Sed super pisces aves benedicto tantum:
Prosint ut crescant permanentque modo.

De opere sexte diei.

Sexta luce deus cum ligna creasset et herbas:
Omnia que cuncta terrarum ante dies.
Post pisces et aves pecudes formavit et esse:
Sed quia premisit ut dominetur homo.
Cetera cum tulerit; homini solum fecit auctor.
Et quia sic homo dignus honore sua.
Si pecori pronus est. stat surgens unde videtur.
Respicit illud humum. suspicit iste polum.
Splendet in hoc solo pure deitatis imago.
Cetera divinum non meruere decus.
Et quod opus fecerat abel pastoris omni.
Et animal factum post operante deo.
Est varii generis animantia subdite illud.
Quod rone regit ut dominetur ei.
Et qui sic audis potes hic formasse motu.
Et ut corde cecinit obiat ista mihi.
Sed bona cor hominis formant honore.
Ut adiutus cum cor nocentia vigent.
Ista nocent homini mala. tigris. aper. leo.
Ursus tigris. aper dentibus. ungue leo.
Hic lupus insidiant. hic urus ipsa fidem.
Hic mordendo pulex. hic stimulando culex.
Ut sic opponis mihi solum surpe verbum.
Et poterit solum questio facta mihi.
Actus homo non est factum subditur. ergo:
Ec delent hominem cetera iure sed.
Actum cum habet et si perdidit usum:
Quod quam maiorem cuncta verentur eum.
Iandum est quis hic a domino vel quem factus:
Et sibi subiceret cetera iure duo.

De plasmatione primi hominis.

Nos factis homine faciamus imagine nostra:
Conspicuum. similem condicor unus ait.
Omnis aque pisces. avis omnis. bestia cre:
Queliber. et omne quod est repile subsit ei.
Ut dominus dicit faciam. nemo legendo:
Meneret. non hoc pagina facta refert.
Ec si spiritalis affirmes dicta supra:
Hures non unus ergo creator erunt.

Et persona triplex Actore notatur in vno .
Cum manere simplex in deitate tamen .
Nunc custos non lesor imaginis extat .
Cum non peccat qui homo rationem viget .
Et quis homo medius hac splendet imagine .
In animis mueo non fiunt ore dolue .
Ut mare cum celum cum terre machina feruit
Arbitrio animis cuncta subacta iacent .
In luctis etiam splendescit imaginis eius :
Vatra . qui puro corde sequitur eum .
Se maris pisces subiectos dicimus istis .
Cum plebis loca sicut fonte ministrat ei .
Subiecte noluerit sunt cum familiare eisdem :
Illi quos aliquis sensus ad alta leuat .
Subdita dicitur his diuersa bestia terre .
Nec ferus aut simplex cum familiatur ei .
Epitale subiacent cum prestat eis familiare :
Ut terram sapiens terra prorsus amat .
Hinc creatura familiatus habet ab omni :
Cum deseruit eis sexus utrique simul .
Amque iubente deo fiunt mas et femina facti :
Et oriat mas . mulier mollia facta notat .
Cum resarcere dicat his et mutum reddere fructi :
Pertinet ad moyses ista loquela bono .
Iacitur his terram replete . nota tibi dicit :
Lenis in ecclia fructibus esto boni .
Condtor ecclesie audit qd erant bona valde :
Omnia que fecit . nilq; fuisse mali .
Et dicens quid id est quod dicat esse creatum :
Valde sub sexta luce fuisse boni .
Si bona sunt valde quecunq; fuere creata :
Quo latitat satanas pestifer ille loco :
Omne die quo condtus mala nobile cepit :
Ministrq; deum dum deus esse cupit .
Omne fuit malus satan . quoque dicti :
Iactat esse bonum qualiter esse vocat :
Solo quod opponit peccando satan mali gerat .
Et tamen existit condtione bonus .

De opere sexte die .

Et senos operata dies deitas opus explens :
Septena voluit luce quiete fi .
Sex possunt signare dies sex sela mundi :
In quibus est operatus ille creator adhuc .
Lux septena diem uentiuam denotat i quo :

S ol sine umbre micat. et sine nocte die .
h ec omnem una dies multos mila vincens .
l uce micans: nubis nesciat. sine ocasu .
f tam iure dei benedictio sancta venustat .
a iam stabilem reddit sine carere statu .
t une sol fulgous supremplias igne nitescit .
e t lune species cumula solis est .

Item de hominis plasmatione .

E limo surgit hominis formatio. limum
humane speciem carnis habere nos .
per se de limo nil male surgit. et ex se
h il habet in nobis male nostra caro .
l uitat limus. sic et seu gluine quodam
l uitemis animam detinet ista caro .
h ac in carne deus homo corpus habens animq;
v t nos mortalis passibilisq; fuit .
h ac in carne meus est christus spiritus mis .
p once patitur et mortuus est .
c aro surrexit per se u ad infera per se
d escendens anima regrediens ue fuit .
l imo qd infernus animam retinere nequiuit .
a uod caro surrexit minimis egit opus .
e x limo rursus missa est oratio . carni
v irginis inacte congruit iste modus .
n ostat opus limus. sic xpistum cuncta virile
n on agnoscit opus illa beata caro .
e rgo de limo fit homo . de virginis alvo
c arnem xpistus habet que quasi cita fuit .
h ascendi triplicem prende modum sine mate
e t patre. de terra primus habetur homo .
d ei iuri costa tanquam ex patre matre carendo
n ascitur ex solo quando fit eua uiro .
s ic a primeua reperitur origine mundi
e iusdem primis patribus oriens utroq; modo .
p ereat communem. quo degenerante gemello
h ascitur et prodit omnis ubiq; caro .
t ertia restituit species altensis uno
m embrorum supero more fuerunt
d ehinc g sopiu species quoq; tertia que fit
i n xpisto. per quem fit nouus omnis ho .
e t bene postremum est rerum renouamine. qr
i n nouitate primus prima fuere de uo .
a ue si compensent recte decusse. sequelam
e sse recognoscent posteriore modo .

Quod fiat mulier de patre fuit sine matre :
Sic de matre sine patre deus fit homo .
Contra naturam quid id esse reclamat hebreus .
Contra naturam fuit quoque prima domo .
Nam contra et supra voluit deus hoc operari :
Et possit fari quod dominetur ei .
Iam dominans aliquid esset natura deusque :
Arens si contra hanc nil agereretur ei .
Ecce si hoc contra naturam est . cui et hoc e :
Nisi in naturis omnia posse deus .
Et duo prima quidem sua praebit accio . quorum :
Altorem nullus ambigit esse deum .
Et cuius forme prodiret certius actus :
Hic non deficeret sed foret opus fidei .
Et nos indicat hoc ipsum credere primus :
Mauru propter conditionis hoa .
Et sine concubitu fiat fuit alter . ab illo :
Nem nequ concubitus proderet esse homo .
Ne spiramen deus huic immisit . ut esset :
Mens . et spiramen . et ratione ingens .
Hoc habet hic sensus opifex animam dedit illi :
Ne nova fit partem non deitatis habens .

Sic quementia sex etatum cum opibus sex dierum .

Sex uidet etates sex respondere diebus :
Qui recto sensu quoque notare potest .
Inapiens ab adam quem plasmauit deus etas :
Ad noe enscuitur primam . sequens ad abam .
A d dauid extendit etas se tertia . quarta :
A d transmigrantes in babilona fugit .
Ursum quinta facit xpi nascentis ad orbem .
A d mundi finem cuncta sexta patet .
Laudetur in requie sabbat septima . cuius :
Laudere fulgorem uespera nulla potest .
Nus lacrat sensus in sex etatibus illis :
Depingere breuiter litteris nostra tibi .

Recapitulationes . vii . dierum . et de die prima .

Primo facta die lux est . etate prior :
Est factus tanquam lux noua primus homo .
Vnudit a tenebris illic lucem deus . ubique :
Pravus illos qui bonitate nitent .
Nupe malos ultrice deus submisit in unda .
Et noe non perit nec perire :
Sunt etatis sic tanquam uespera tempus :
Diuum . terram cum respicit aqua .

De d——ie——secunda.

Porro sab̃ dies firmamenta creat orbem.
Imas a sumis diuidit illud aqne.
Est archam noe disponens esse secunda:
Et quous ac pluue que nascit inter aquas.
Linguae confuse sunt uespera cpris huius:
Arduia dum turris mittit ad astra minas.

De die——ter——cia.

Sicca diuidit ab aquis ut gramina crescant.
Quando terrus est factus in orbe die.
Terra sic uenient eras a gencibus illo:
Iustis per abram qui uigere fide.
Ac in uindes uario intextum gmine fructu:
Misere uehud ligna bengna bono.
Offendens multos peccatrix urta saulis:
Huius etatis uespera facta fuit.

De d——ie quart——a.

Quarta dies solem. lunam. stellas creat. eras:
Quarta dauid regem magnificosq; uiro.
Rex dauid entuit qi sol. qi luna ꝓbet:
Fuberunt. tanquam sidera turba minor.
Offense regum sunt uespera tempous hui.
Plebs id meruit in babilona iii trahi.

De d——ie quint——a.

Quinta dies pisces et aues pduxit. et eras:
Quinta dat hebreos per loca multa uagos.
Tunc int gentes ceperunt uiuere tanqm:
Pisces inter aquas. naufragumq; mari.
Et uehiti uolucres loca per diuersa uolantes:
Iudei stabilem non habuere locum.
Iudee fiamus est uespera tempous huius.
Ac ue uenientes ib̃ ceci furendo fuit.

De——sexta d——ie.

Sexta dies hominiū primū fouuauit: et eras:
Sexta dedit xp̃m qui deus est et homo.
De terra est plasmatus homo. de ugie dicit:
Ac non legitur fructum terra dedisse suum.
Primus adam peccati uoluerit dnat et angui.
Sub pede noster habet cuncta sab̃ adam.
Primus adam uetus est nos fuerat. nouus aut:
Et homo. nos renouant ipse sadie adam.
Ne nõ inuenat nos uespera tẽpous huius:
Sunt antixpi tempora plena malis.
Vespera nulla dies post istos immo beatua:

A) Ane beata quies lyeq; perhenis est etc.

De paradiso certeli.

Pretus deliciis. flagens. iocundus. amenus.
fertilis. ecclesiam uere nocare potest.
hinus de hac fluit pure balsama uite.
Arcuum fructus angelicusq; cib.
Quatuor ex isto procedunt flumina. quor.
omnia uel numerus mistica signa gerunt.
Et dicunt plures ouis mutacio physon.
uere potest dici nomine celle suo.
Os mutat qui fata loquens post illa relinq.
Et uerum uero predicat ore deum.
Effigiatq; geon pectus. qua lex noua monstr.
Et sapientie agens fortia quoq; gerat.
Qui celer est tigris signat currendo p orbē.
Et ceratum legis scripta uolare no.
Frugifer euphrates nocat hoc qd plima pfert.
Germina uirtutum legis origo no.
Hi fluuius numerus scriptures cōparat illos.
Quos in lege noua quatuor esse legit.
Qui dum septa seruat animarū multa mūdat.
Irrigant. sagant. mouet salubris aq.
Qui fons est factus hominem tulit i paradisū.
Oriditur. ut coleret hūc operando locum.
Ca quippe nocent anime. prodest labor illi.
Et mala cuncta mouent. hi bona cūcta pāt.

De fonte qui irrigabat paradis.

Non erat illius homo qui certe cultor adesset.
Irrigabat ibi gracia fontis hum.
Hecta uirgo uiri celsis est abiq; colono.
Fons sacer est flatus uiscera sacra replen.
Et certe homo fit homo. de uirginis al.
Carnem xpe habet. que quasi certa fuit.
Spiramen uere deus inspirauit in illam.
Et uiuens anima sic factus e.
Ne spiramen flatus infusio sacr. est.
Et quo concepit. uirgo beata iesum.
Et uiuens anima nocat in celis quia xpe.
Uiuens perfectus et deus est et homo.

Explicit liber. s. incipit.

Laticinit domini a principio paradisi.
plenum deliciis mirificisq; bonis.
Xpm principium nocat: et cum paradisum.
Extitit ecclesie conditor ille f.

De creatione hominis et paradisi ad quem eum.

Ordinatum dominus hominem cuius in paradisi
vt custos esset ac operator sibi.
Preceptumque nouum protoplasto prebuit iudi-
cia tenenda docens et prohibenda necnon.
De omni ligno paradisi uescere preter:
Lignum quo scitur cum bonitate malum.
Quia die comedes aut moueris quia fiet:
Mors anime. quia sit carne necesse mori.
Per quandam speciem quam conditor ipse dedit:
Et hominis primo iussio facta fuit.

Quod deus precepit Ade ut imponeret nomina animalibus tre.

Nox deus addixit animalia singula tre:
Preebet ut amicis nomina rebus Adam.
Hebraiceque loquens imponit nomina rebus:
Omnibus ille. prior illa loquela fuit.
Post in Adam mistic uirtus diuina soporem.
Non sopnus sed erat extasis ille sopor.
In qua perspicue caussas uidisse supinae:
Certur. et euigilans inde profeta fuit.
Iudicium per aquam p flamam uidit. et ortum:
Pisti predicat. ecclesique fidem.
Sua profetie misteria uidit ibidem:
Inque suis libris hec referuntur Adam.
Ic sopor immissus in Adam dei serpet eum:
Celestis figuras format ab osse uiri.
Ecclesiam genuit latens de uulnere. sopnum:
Letalem passus in cruce xpistus hom.
Discutat prudens ambos nomina lector.
Spicat quid Adam sine quid eua sonet.
Nichole dyssis. Archos. mesymbos. orbis:
Uno partes. ex his nomen habetur Adam.
Nichole dedit. A. dyssis. d. contulit Archos:
Mesymbuos. m. collige fiet Adam.
Ieta uirago fuit mulier primus. eua uocat:
Post culpam. quasi ue parturit ute soniis.
Ua necem mundo dedit. hoc nomen recuperet:
Fiet Ave. per quod fulsit in orbe salus.
Nam Gabriel Ave locum ue dihuit eve.
Inde sacra uirgo suum concipit aure pdm.
Omnis masculus. A. nascens. e. femina pfert.
Dat Adam genitor. e. parit eua parens.

De lapsu protoplastorum.

Nudus uiteque parens erat absque pudore mo
ferri:

Et esta diabolus singula membra decor.
Ut iam corruerat de celo luciferi illoc.
Idic. et invidie instinctuque doloc.
Et quia perdiderat eterne gaudia vite.
Tempore ut eterni pruiet uterumque bonis.
Eminentque sacris sexum eco perdere sensit.
Et flecti tanquam posset harundo leve.
Serpentem qui tunc erat erectus subito. eius.
Virgiam movit. in hoc cor muliebre movet.
Ut vetuit nobis deus invium tangere lignum.
Et moriamur. Ait. cetera ligna licet.
Non erit hoc. Ait. immo hominumque malorumque.
Ut eritis. fiat equus uterque de.
Non sic esse deos promisit. sed quoque uterque.
Ei deus esset. idest liber et absque mag.
Hoc hominis iocum fuit ut dominante caret.
Et sese posset vivere forere.
Ac quoque labe mali subiacet quod nolit amado.
Refore posterias cora laborat ade.
Hoc pp pectus in iocis culmen honorum.
Sublimeque capit ille vel ille gradum.
Et sic qui preste no sic qui parcat illi.
Ac primo infecta est femina labe mali.
Non inquid serpens ita. sed si tangitis illud.
Mecis. vestrum fiet uterque deus.
Femina capta dolo discerpsit ab arbore malum.
Atque vivo. comedunt. nascitur inde malum.
Nunc primus agnoscunt se nudos esse. retrum.
Optunt. folis membra pudenda tegunt.
In libris legitur graecis quod ab arbore cunctis.
Fructu pecorum primus uterque parent.
Annus verum fuerit constatus. ibidem.
Lanatur. crescit magna sic arbor ibi.
De qua facta fuit domus ut reparet illo.
De qua facta est crux. ut sic reparet in illo.
Uno perit ligno perditus omnis homo.
Acta dei nissu sequitur maledicto culpa.
Ur. mulier. serpens. debita quisque luit.
Ecce cultrina uir. parcu femina. serpens.
Pectore punitur. cui datur esca cibus.
Iacet hunc. fraudem ponet plane muliebri.
Et uires capitis conteret illa tui.
Verbum dicat hoc pro parcu virginis hostis.
Emonis Accipiuit virgo beata capit.

ipsa uum perdit sine ui patiente puella .
exclusit uirtus nesciat uirgo uiro .

De eiectione Ade et eue a paradiso .

Post eiecit Adam deus exsta de paradiso .
In certam cuius pulchere factus erat .
Inq; diuisceno campo de quo prius stria
transuitur hunc posuit . custos ut esset ib .
Ox ardens gladius Agitans motu paradiso
Ro ligno uite ponitur ante foles .
Hic ideo gladius uerbis esse refertur .
Et quodq; deus hunc remouere uelit .
Ehat uel enoc paradisum dum subiere
Debuit Ad tempus ille remotus teet .
Porro remouit eum penitus facta passio .
Vnditus extinxit sanguinis unda sacet .

De ortu chaim et Abel .

Vxorem cognouit Adam . produxit Ad ortum :
Ena chaim . nascens postea prodit Abel .
Exolit arua eum . colit eius pascua frat .
Agreat hic fructus . congregat ille greges .

De oblationibus chaim et Abel .

Offert dona chaim domino de fructibus . eius :
Fratet de gregibus dispart corde tumet .
Et respexit Abel deus et sua munera . fratre :
Eius despiciens : nec sua dona uidens .
Quomodo respexit . fertur quod celit ignis .
Diuinitus tamen dona cremabat Abel .
Hic respectus erat . nec fratri contigit illud .
Non g dominus respiciebat ena .
Ira chaim subit et uultus conadit eius .
Cui deus . inclinat aut caput ira tuma
Si bene si recte si sancte fecerit . Aetue :
Omne repensabunt premia digna tuo .
Si male si prauc si uoluerit egerit . ecce :
In foribus mentis crimen inest scale .
Nis foribus debet signari prima uoluntas :
Et quam peccati semper Abitur opus .
Et tumen Arbitrii quia libertas datur . eius :
Nil te sub proprio posse iacebit Amor .
Si cum posse tuo non deest sola uoluntas :
Tuus tu dominor et dominator eris .
Deuerat domino malus ille chaim quia iuste .
Amq; creatori dona creata dedit .
Et non diuisit recte ; quia se meliorem

omnibus huius sechine non dedit ille deo

De Interfectione Abel

Post predicta chain fratrem necat et necatur. cuius
ad dominum clamat sanguis. atque dicens.
Cur miser innocuo lesisti sanguine terram
magnus et prosignis et maledictus eris.
Respondit. nequid ad neminem nisi cipsi reddis.
Credit nemini crimen opusque meum.
Ecce prosignis ero. qui me viderit ulcus
Sanguis quoque sanguinis ubique me.
Non inquit dis; sed te quicumque necabit
Septem vindictis soluere dignus eris.
Non inquit dominus sic fiat. nō ego mouere
Memet. sed erit pena doloque manens.
Ait si te curius vita quisquis spoliare
Ad finem penis ducetur ille cruce.
Non cibi sic fiat. tormenta diu patiere.
Nunc septima sit stirpis origo cruce.
Hanc penam durasse ferunt ad tempora lamechi
Natus hic ab adam septimus et parens.
Ac deus ꝗ chain signum ceto ne primatur.
Et mocus capitis et tremor illud erat.
Ille magnus in certa noch cui coniuge manus.
Coniugis illius calmana nomen erat.
Pessimus ille chain primo designat hebreum
Mundi finit perfidus ille deo.
Sicut dona chain domino sed non ei recte
Mundi. meruit se recedendo ab.
Cripta venens mosi domino sacra fuit hebre
Et male dimisit meus habendo manua.
Cum legem legeret et sepe docentia xpm.
Nunc prebere crimen noluit ille fidem.
Et occisus abel fratrem no mihi. cunc
Angius clamorem fudit in aure de.
Nunc in abel cra. pure hilia cum
Ultime primam. marcumque rosa.
Arum mercurii triplex insigne choustur
Venit in xpisto. quem nocet ille tribus.
Virgo fuit. mitis fuit. et mater fuit illi
Adens. hoc unicum. id patiendo crucor.
Ad mortem xpistum perdiqit clamor hebre
Cum. de cuius sanguine natus erat.
Hic cruor ad celum natido clamoque residat
Cum bibit hunc laudant presbiter ore deum.

h me sanguis roseus penetrantis fidera. cunis
a abusico sparsus rore rerum xpi hon——o.
v esperare chain fiat eius cimen. hebreus
n on credens ueme minus habere noluit.
I lle fugit uagus et profugus p signe fili.
h ic uagus et profugus pro cruce xpe tua.
s exemplo pena chain coniquit. ⁊ uexat hebo.
c urrens per septem —nta molesta die.
I ta supra chain dat signum ne primat.
s ignum ne perimi possit hebreus habet.
R ecuera sceris est istud mirabile mundo.
I n medius uiuit hostibus ille suis.
n ullus rex nocet hunc. nullus dux. nulla pas.
p ro signo cuius est reserata cruce.
I n xpicolas et gentes fruitur hebreus.
n on hunc occidit ista ul' illa manus.
e st noch certa. sonat hoc nomen mocio. fere.
I lle chain profugus hoc habitasse l——oco.
s ic uagus in terris et mobilis erratur hebreus.
I n mundo stabilem non habet ille locum.

De gnatibus chain p abel mortuum usq; ad lamech.

Quemq; chain cognoscit que parit enos.
Urbs patris ex cuius nomine dicta fuit.
Unde patet multos homines esse esse uigeat.
a uorum habitatus urbs ea facta fuit.
p ost hec enos mach. ⁊ mach manuel. ⁊ manuelq;
m athusael genuit. matheusaelq; lamech.
s eptimus hic ab adam stella diluxit ⁊ oda.
s ic bigamus factus iunxit uxoramq; sibi.
h uic parit oda iabel. iubal fuit et.
s eruabatq; suos pastor. uterq; gregis.
I ste iubal cantu gaudens patet exercere hora.
a ui citharis psallunt organaq; modis.
m usica dulce canens fuit artis inuenta p illum.
v t pastoralis gaudeat inde l——abel.
e t quia nouit adam primum diluuio fuerunt.
I udicium duplex scilicet ignis aq——e.
I n geminus artem sculpsit. positq; columpni.
e xtitit hec lateri. marmoris illa fuit.
v t non hec per aquam perdat nos illa p ignem.
s ic deficiens una sit una manens.
v t nobis ioseph columpni septa declarant.
m armoreum cellis sirica seruat adhuc.
s ella parte cubaleum qui primus arte.

I mventre ferri bellica multa docente.
S cilpcinis operum laudem dedit iste metallis.
D ehcias oculis. Arte metalla novante.
A ure tubal iairos ferramenti novat ictu.
P ondera librat in hiis osona quaq; frat.
H oc inventa modo primus exerat musica quidem.
P ythagoram dicunt hanc docuisse primum.

Qualiter Lamech prophetavit.

Amech agnoscens incerta. videnslq; ob cecit:
I ure chain penis supplicioq; datur.
C ur sibi maiorem penam debere rependi:
A rrendens. quia se iudice peior erat.
C ecerat uxores ipsum ne forte necarent:
A ut male erectment exterminasse maias.
I dq; uerebat quod eis odibilis esset.
V t iam difficilis decrepitusq; senex.
G uolens super hoc se premunire per astum:
T alia coniugibus insinuare studet.
D e pecorte chain punitio septupla fiet:
P er septem deces septupla pena mei est.
N amq; mei iacet occisis uir iniuriis ictu:
I n iniuria meo qui iuvenis erat.
H oc lamech canit et nesciat se dicere uerua:
S et fiat eventus resq; secura fidem.

Qomodo Lamech interfecit chain.

Amech venator iaculo pollebat arcu:
A ui inuendo dum lumine pauper erat.
H ic pro delicis pecorum uel pellibus arcum:
T endebat. ay ouis non erat usus adhuc.
H uius erat ductor iuvenis. canis doctor:
V ituperat ille chain: dum putat ee feram.
A cm lamech dixit. cristat.ituperat arcu:
H unc iuvenem. canis lunda membra frat.
I estis uerq; cadit. iuvenis qui pruit arcu:
I uoies. et quem fixit arundo chain.
S ic lamech uerum sonuit ubi mihi lesus:
I uoiem iuvenis passus uerq; cadit.
S eptene deces anime septeniq; fuerunt:
E x hoc egresse diluuioq; dat.
I stius iuvenis pena hic ille p. catua.
V tiaq; cui coniux aspera semper erat.

De ortu seth ⁊ generationibus eius usq; ad iudeum.

Am post fiunt Abel quem certis hyat anis:
V xorem rursus ingrinudavit Adam.

Et misserat hoc dominus carnem super eos. Nulla:
Volens de reprobis sumere stirpe chain.
Cognita sic est et cognita gignit ade seth.
De seth prodit enoc rectus amantisq; dei.
Qui genuit cainan. qui malaleel genera uid:
Qui genuit iared. qui generauit enoch.
De quo iaraleel. de quo lamech trahit ortum.
De quo progenitus est noe iustus homo.
Et uetuit lamech de stirpe cham fuit unus:
Septimus et primus prorus ad omne malum.
Sic in singne seth fuit unus septimus enoch:
Vir bonus. et tulit hunc pro bonitate deus.
De certis confertur enoch xpistumq; figurat.
Qui certam nostre carnis ad astra tulit.
Achudilem post diluuium uixisse ferentur:
Qui. fulminetur. moritur. ante fuit.
Sapiens ab adam fuit ad noe labilis etas:
Prima. per annorum milia pene duo.

Explicit liber. Incipit liber de gestis ar:

Et noe uir iustus ingenio arrigit annos:
Sem genuit. genuit cham. genuiq; iapheth:
Victus mosyses de diluuio manifestat:
Causa que fuit huius origo mali.
Cum mutos homines natura creauit in agro:
Vindi. cum populi crederet ampla sego.
Ancta dei proles hominum prole iungens:
Mala declinans carnis amore ossene.
Qui fuerant genti de stirpe seth has iungit:
Has de stirpe cham credimus esse latine.
Sic coniugii commercio facta gigantes:
Profert. famosos terribilesq; nepe.
Et de spiritib; immundis dicta notemus:
Cum feminis carne cohire solent.
Hinc mala creuerunt populo crescente. diuisq;:
Omnibus illecebris sexus uiriq; fuit.
Hec hominum rabies domini conscendit ad aures:
Et descendit in hos ira finitq; de.
Ore loquens hominum super hec peccata dolendo:
Se fecisse deus penituit inquit eos.
Et quasi dicitur capio mutare ps eg:
Omnes delebo sunt quasi quippe cruo.
Recipit ergo deus noe ut sibi constituat archam:
In qua saluetur ipse genusq; suum.
Precepto domini surdus non exibet aures:

S er patet huic operi costa mamillq; noe .
D esignat requiē noe nomen · eumq; figurat ;
Q ui ueram pacem dat requiemq; suis .
P er lignum per aquam fit securus noe · filios ;
P er baptisma · crucem · nos pie xpiste stae .
D e lignis quadris que non putredine led ;
N ouerit · archam construit ille · suam .
D e nitris qui sunt stabiles mutentq; p euum ;
C onstruit ecclesiam uera sophia patris .
A rcham munitur ponendo foris bitumen ;
N e fur cuius eum laederet humor aq se .
B esignatur amor feruentis bitumine feruens ;
N os regat a mundi crimine semp amor .
T er denis alta cubitis et longa trecentis ;
E t decies quinis lata fit archa i noe .
H unc lectos mentis locum · longiq; ill' alt ;
S ex latis mnos distribuendo tenet .
S ex uadis longum latum cōscendit · et altum ;
D emis · humani corporis mistat habens .
A dorso siquem pronum mentis ad alum ;
A d capitis a plantis · ad latus a latere .
L ongum sex uicis latum dimicet · et altum ;
D emis · pro certo singula mensis habe .
S et tum hoc dictum xpisti de corpore tunc ;
T radunt · quod peperit uirginis aula sic .
T ridit iudei speciū qd ad latus arche ;
C ristallina fuit facta fenestra decens .
H ic sicut exprimit cruor eius · cuius apicē ;
D ira fenestrauit militis hasta latus .
D istinc cristalli uires · patet illa minores ;
S ancillas soli subdita rore madens .
S ic patris uero soli dum xpistus obedit ;
I llustrat mundum sanguinis imbre suis .
H ec mensura fuit geometrica que facit arcā .
N on aliter caperet tanta res illa simul .
H ic cubitus quo mensis habet geometrica ;
S enos sine nouem fertur habere pedes .
S et cubitus noster quem cōmunis tenet usus ;
C x uno gstat dimidioq; pede .
A nnos centenos postq; noe claustra archa ;
S ermo dei factus eius in aure fuit .
C u piisq; tuis tua conuix et puerorum ;
V xores · arche claustra subire noe .
H ominat inde uiros · hinc uxores · qi dicit ;

¶ De cataclismo diluuij.

non amat amplexus eumpous hora mal .
Exanctis que sunt animalia carnis in Archa .
ina locata manent femina masq; simul .
De mundis septena suum uxera genus intrat .
Que sunt immunda bina locantur ibi .
Augustinus autem ait que uniuersaliter generantur .
De corpo. non hic esse necesse fuit .
Tempus ad hoc ab Ada iosepho testante fuerit .
Annu sex centa milia pene d o .
Omnes ingressi noe continuantur abyssi .
Et de uisceribus certa fluenta uomit .
Effundunt nubes pluuias decesq; quatenus .
Summer innumias Archa diebus aqua .
Sublime ferens Archam montes sup omnes .
Undemis cubitis altior extat aq m .
Erit ut solides aqua mundet ad hec loca sunt .
Humanis pocuit que penetrare labor .
Et ut fiat purgatior hec loca tinget .
Tempore iudicii singula flamma volat .
Terra quicquid erat uiuens exspirat in undis .
Seruat quos uero claudit Archa suo .
Archa regente noe fluctus euadit aquarum .
Si timet ecclesie amba regente de o .
Amplo larga sinu gremium part ima latet .
Arduua part strigit se bicinor e mo .
Stud in ecclesie gremio cõplectur ibidem .
Est uia lata malis. semita stricta bonis .
Amplior est pecudum uolucrum part sectior. ecce .
Impiorum regnat plurima. rara fides .
Illi sunt pecudes ratio quos nulla nouistis .
Sunt uolucres quorum sensus ad astra uolat .
Archam cum noe cubito consummat in uno .
Do moses sensus prophat iste tuos .
Nunc quod deus cubitus nostr um in uno .
Christo mente. place quicquid agis .
Arcuit excelsos montes armenia. quando .
Aqua insedit aquis. Archa resedit ib .
Mittit columbam noe non redit ille. columbam .
Mittit. redituum missa columba fuit .
Sic in ecclesia sunt columbe simplicitate .
Sunt cum felle mali sunt sine felle boni .
Cras canit hinc cunctis. hodie canit illi colibra .
Nec nox peruersis ogritur. illa bonis .
Cras piam cantant diem se querere tardant .

S et talis colitur sepe suprema die.
P orro bom omnis hodie. quia cepore illo:
C untere desistunt ad sacra missa de.

De egressu noe de archa.

Omnibus exanctis mucrabus octo pacto:
Vbinuio. dominus incuit ista noe.
Tu prior egressum fac et quisq; cua. natis:
P ostea. non abiit coniuge quisq; s.
V isuncta; prius intrant. exire iubent:
A rcham continuata nile quasi diat ei.
C n complectendi redierunt tempora uestri:
S eminis. ut multa crescat in orbe sego.
E x archa uider egressos anno reuoluto:
A ne prius ingressos uiderat illa die.
E t ne rursus aquam timeant nubib arcu:
F ederis in signum conciliat auctor ei.
C eruleus. rubeus. geminus ping color are.
H ic color est aqueus. igneus ille color.
I udicium factum per aquas aqueus color est:
A pparens signat. transit ille metus.
I gneus interius color apparens notat ignem:
I udicii. non dum transit iste timor.
V t sancti tradunt annis decies quaterq:
I udicium fugiet archus et equus est. Ante:
A ut de sole uiret deus infert nubib arcu:
H e rursus pereat fluctibus omnis homo.
A reus lex domini. sol xpistus. fuitq; sphere:
S ubes. qui mundo uerba beata pluunt.
I ustus qui mentis affectum figit in iste:
M ersus naufragium nesciet ille pii.
F it noe astra agri. plantaria uinea. mirum:
H ebile. iocundum. procuit illa merum.
V inea iudeam signat: xpm noe. vinum:
I ngria. que xpistus in cruce sponte bibit.
Recebe dulci noe uina secutus obedit.
P ecat in auctorem vinea blanda suum.
X psto qui uite pigmenta ministrat. acet:
G ustum porrexit limor hebree cruce.
C ham reuerenda patris contrat fratribus. ambo:
A uersis fratres uestibus illa tegunt.
C ham notat hebreos qui xpi probra crucemq;
N obis opponunt. hecq; pudenda putant.
E t sem sine iapheth si cu uenerantur in illo:
P ro nobis mortem quam patiendo cuit.

A noe maledicitur chanaan maledictus. honorat :
S emq; japheth; pater. et benedicit ei.
S ic non credentes maledictio tangit hebraeos.
A ne xpisto credit plebs benedicta manet.
P rodit ex chanaan chananeus. euchus. ethaeus.
P romissam terram qui temere praeuiolauerunt.
P ost humiles facti fugitiuo iure subiecti :
S ubdita iudeae colla dedere iugo.

De ortu filiorum noe et generationibus eorum.

E ortu hujus pueri denes septemq; diluvii :
G enus ejusdem lectio facta refert.
Nam tres quinq; japheth prodiderit. cham deinde et.
S epteni genus sem denesq; dium.
P e cham procedit chus. de chus cuique fortis :
N emroth nomatur. vir babilonia regens.
H iatur ut turris consurgat in astra. suorum :
C ollegit in campo semnaar ille parens.
P ellimus ille gigas sethanam nocat ista lapidem.
V et deus efficiat me super astra ferar.
E xisto primum fuit ortus superbia tangula :
T urris. quae crescens mistae ad astra minas.
V is hominum turri locat in babilonie. et horum
C onfundens linguas destruit omne deus.
V et probat interpres babilon confusio recte :
D iatur. et turris cuida superba nocat.
C ui fiat elatum pennata p superbia pectus.
C onfusus remanet nec sit astra volat.
C um sit ubique manens cui defendisse refert :
V et male confundat cuida superba deus.
C um per celicolas quedam nouam monstrat iorbe :
D efendisse per hos ferunt ad ima deus.
S ic hominis motum seruans scriptura. pige :
I nproprie dicat sine dolere de.

Genealogia de sem usq; ad abraam. et de christo abrae de chaldea in chananea.

C um cum centenos annos agereret dies illi :
F ilius. arphaxat nomen inherit e.
A rphaxat genuit sale. quem sacra lectio hic :
A ppellat chainan. qui generauit heber.
E x heber ut dicit josephus dicitur hebrei.
H e genuisse phalec ferit. et ille reagau.
A u genuit saruch. qui nachor. et thare nat :
D e thare nachor. aram. de thare nat abraam.
D ictus aram genuit et. melcha. loch. sanaq.

H achor melchi dicitur. et sara uxor abie.
P ost eum paulatim substantia crescere abie:
C eteris apparens sic deus inquit e i.
E xi de terra propria cognatione parentes.
A d terram propem quam dire uero tibi.
V e te pater gens plurima cum benedicam.
V ax eo surgere semine multa segre.
P atrum ille deo terramque genique relinquens.
L oth sanxi collens cisiter usque sichem.
G ignat abram xpm qui gentes spiritu hebe:
T ransit ad gentes et sibi unxit eas.
A bram loth gregum multorum copia fluxit.
L ocus prosperitas risit uterque uiro.
E t ne pastores loth cum pastoribus abie:
S ella parent opem prias uterque studet.
I nde uterque uirum noua fit diuisio. pres:
E ligit iste suas. eligit ille suas.
I n terra chanaan loca cognita possidet abram.
L oth manet in sodomis incola factus ibi.

Quomodo abram loth liberauit.

A ccidit ut cetera sodoma noua plia reges:
Quique parent. capiuntur loth. sodomaque premitur.
Loth capto fuerit abram superatque tenentes:
S ella uirtus. captum liberat. inde redit.
O fferit melchisedec cum pane mero. benedicens:
I llum. cui decimas de spoliis dat abraa.
L oth qui declinans sonat ecclesiam nostri. abram:
P atrem celestem. melchisedechque sacerdotem.
T er centum significant pastores quos pia subdit:
C orda patri. nato. spiritique sacro.
S i labat ecclesia declinans forte. per istos:
S unum eum releuat consolidatque pater.
I si conflictant heretici et satisfacta petiuerit.
V ult recte fidei uerba docere student.
P anis cum uino carnem cum sanguine xpisti:
S ignat. que placens operulit ille patri.
P er decimas quas donat abram qui debita xpo:
A patre significat perdita dragma potest.
N am cum mittit eum pater ut redimam ab illo:
T unc uelud ad patrem dragma decima redit.
C um soleat maior benedicere iure minorem:
C ur a melchisedec est benedictus abram.
N omine maior abram tum. si primer illi:
M elchisedec. quippe rex sacerdexque fuit.

D um promitat Abre chanaan terra dat mihi.
S int e pro signo bos capra. duxq; gregis.
h ec tibi trina cape cū turtre cūq; columba.
A ue mihi sacrificatis dimde prece Auec.
V acca figurat eos qui legis hoc gne potrāt:
S ponte. recubitores ferte capella notat.
D ux aries dominos designat gentis hebe:
R ectores simos magnificosq; duce.
A ut cor habent humile ut' casto corpe degūt:
P resbiteros turtur sine columba notat.
h i bene sunt crimi indee nāq; potestas:
P er eres ecares firma manentq; fuit.
A D dumd ex Abrā uelud eras prima cicatre.
A D transmigrantes in babilona sequenc.
T ertia tendit Ad hise qui cōplent oīa. uerbi:
I udeos reges rex fiat esse f os.
A ue sunt per partes diuisa notatur qd' Agrēes:
S aturata diuisi sunt Ab Amore de i.
I nq'tis Aduū que parte caret notat illos:
A uos pax. quos pietas quos ligat una fides.
A uod mala que sacharias offerre expelle debes:
O stendunt uolucres quas Abigebat Abram.
F ūma uolax diuisa nocte q in igne pribūt:
I lli qui xpisti non habuere fidem i.

De ortu hismaelis.

Y Agar Amalla meruit p' edere fructū:
Cum nil de sarai gignere posset Abram.
Illa indens Aduū tumidam s' corde tumebat:
C t domine cepit esse molesta ne.
P ermittente uiro sarai constrg in illam.
O ppunit. Affligit. cogit inde fugam i.
h Anc; redire fiat occurrit Angelus illi.
P ropiens domine subdere colla se ve.
C ur de puero prediat qd' ferus esset:
O mnibus. Ac omnis ur ferus esset ei.
F ens et tristis Agar domina fugiēdo reliq.
S et post Angelica uoce uocata redit.
S ic sinagoga fidem fugiens in dē tardat.
S et post in mundi fine fidelis erit.

De circumcisione Abr ae.

Post inter gentes ne semen Abre uaricetur:
Fit circumcisus ille iubente deo.
Nomina mutantur sarai sara dicat. Abrā:
E st Abraam dictus. idq; figura fuit.

c ircumcisa caro baptismi denotat unda.
a ne resecatur culpas nos fiat et nouo.

Quod tres uidit et unum adorauit.

Res uiuentes uidet trans ire sub ymbre malus.
Cum non aliis supplicat ille tamen.
Sed pronus abraam gerit ecce figuram.
n on saluatoris gestat ubique crucem.
s ignificat trinitatis hinc moyses: saluator. helyas.
h ec saluatoris gloria sola datur.
h inc saluator ait. abrae patriarcha meam quondam.
g loria. meque uidens letior ille fuit.
v ende uiros abraam reficit. dominique loquentur.
a ccendit. uestrum fiet uterque parens.
s ara puerum parit. puerique propago.
f ert ut astra poli. sicut harena maris.
s ara nocant uerbum risit post hostia. cuius.
c ourpuit risum uoce minante deus.
e x isto meruit risu nomen puer ysaac.
i lla suo fuerat quem parturiuit.

De quinque urbibus subuersis.

o st hec promissa sodomam uorat igni. et urbes.
q uatuor equales equa ruina trahit.
u nque ruunt urbes. dominique pluit fe illos.
i gnem flammiuomum sulphureosque globos.
s ic eterna reos urunt incendia quorum.
c orporeos sensus quinque libido cremat.
o buia natura sodomorum culpa calor.
c arnis feruor sordis agebat eos.
g punt eos et sulphuris imber et ignis.
s ulphur enim ferit ardor in igne uiget.
a nos talis maculat nota talis pena sequetur.
i nor pene feror et ardor erunt.
l ocus fugiens sodomam montem contende nesc.
s aluari meruit in segor urbe bre.
c ontemplari celestis culmina ciue.
n on potes. actuam diligere saluus eris.
i usta dei spernens retro flectit luina conuix.
l uus. in statuam uertitur ergo sali.
n e retro respicat animo quicumque reliquit.
i necebras. sensus condiat inde suae.

De ortu ysaac.

a braam genitus cum centum uoluerat annos.
filius est. ysaac nomen inhesit e.
sara parit. discedit agar. parete fidele.

hec in lege noua uitio facta fuit.
Vigilat adorari si ymagines nec helyas.

E ecclesia populos. dat synagoga locum .
I mperat hinc Abrae deus ut metuamus ysaac :
P ariuit. hunc puerum uiuit adesse sibi.
I mplens uiuia patris ad mortem duxit ysaac .
X pirus homo patitur patre iubente necem .
N il ysaac patitur. aries fit victima. xpi :
H il patitur dentis cum mollitur hom jo .
E xspectant Abraam pueri quos ille reliquit :
S eruiunt asinum qui comes unus erat .
S ublatis stultitiam synagoge significat asellus .
A ue nunc expectans nesciat adesse de .
Quod Abraam seruum mittit ut ducat ysaac vxorem.
I nde Abraam misit seruum qui duceret ysaac :
V t de stirpe sua sponsa daretur e .
E xtatic. uiuentium rebeccam stirpe puellam :
B e xpria gentium. siderumque gem .
S eruus ad oriatum rebecce prebet munera .
A rmillas. uestes. dicta sim .
E cclesiam rebecca nostra cui dantur munera .
A uribus ecclesie dum sacra verba ferte .
A rmille manuum decor. acta bona significant .
H am post uerba solet accio sancta sequi .
P er nitidas uestes. per uasa decentia mollia :
E xprimitur fulgor. mundiciaque decus .
B ene designant pocula uestes uasa camel .
S eruantes legis uiuia decenia patrie .
A uum semper gerunt et monstrant nobile xi :
F ides. et ecclesie quinquinque sacra .
A ue macula rugaque caret de gentibus orbis :
E xprimit ecclesiam virgo decora nimis .
9 E gredient ysaac uacat ut meditetur in agro .
C um solet instanti uespere prona die .
H ic puteus uiuus erat qui non fine cauta :
N omen uiuentis siue uidentis habet .
M ndus ager. ihe est ysaac. meditatur in agro :
F acta salus mundo sic meditante ihu est .
V espere prona dies nostra hoc q. uespe mundi :
X pistus adest fundens lumen in orbe suum .
F ons sacer est puteus qui nos a culpe mundat.
V iuere cum sanctis suma videre sacra .
A d sponsum uenient orantur. deque camel :
B escendent uultum uestre rebecca cupit .
S ic xpisto uiuti debent accedere sancte :
B eo stro. uiuti simplice. mente p sa .

Est ysaac tanto complexus amore rebecca
Quod dolor ex matris morte repulsus abit.
Sic amat xpe ecclesiam de gentibus orantem
Vt quam nil doleat cum synagoga perit.

De morte et abr ac.

Mortuus est abraam cum ia longeva senectus:
Exigeret studium ponere cartus homo.
Annis centenis abrae complebitur etas.
Sic deces septem iungere quinque velis.
Inde suos complere dies intelligo iustos.
Et prius requiescit dimidiare die.
Audia post mortem iustum perfecta sequetur.
Nunc malus exultans sic sine fine miset.

De ortu esau et iacob.

Post ysaac uxor sterilis pro iunge fundit.
Luctantes uterio conapit illa duos.
Predixit deus huic quod sint ipsi duo. qui
Subiaceat maior. prevalentque minor.
Unus prior a cenebus esau pdire. si orit
Arcatur. planam fratre tenente iacob.
Sum maior erat iudeus qui modo seruit.
Christus minor qui dominatur e.
Iacob supplantat esau. gentesque figurat
Et quas amittit ius synagoga sua.
Quas serens ysaac primo dictatur in anno.
Am centena prior reddidit annus e.
Sic modo iustae perfecti gratia serentes.
Fructus centenos post sine fine merent.
Et fodierunt puteos abrae seruos labor urgit.
Hos philistei suos adimplet hunc.
Et seruos abrae doctores accipe sanctos.
Qui de septuris mistica uerba trahunt.
Et plerique mali qui nil sapiunt certam.
Erbis interdum certea uerba facit.

De supplantatione esau a iacob.

Esau debetur benedictio prima. sed illa.
Supplantans iacob debita fratris habet.
Prima dei domum meruit synagoga. sed illa.
Supplantans eorum gens aliena tulit.
Ens sterilis floret. gens fertil' arec. ad oc.
Uxore pallet sol synagoga tua.
Post etiam sequitur esau benedictio. per qd.
Terra iudee tempor a iure nocet.
Am licet hi pereunt qui sunt adhuc cathyx.

O bligat. est mundi fine futura salus.
S anguineum fluxum restringet fimbria uestis.
S ipsis ultima sic sicut harena maris.
I acob ut exoluit a patre sibi benedic.
F ratrem decimat atq; remota petit.

P e somno iacob et scala per quam uidit angelos ascendentes et descendentes.

Iacob deuitans edum signatur in deserto.
Q uod debet mihi uita auere malo.
S upponens capita lapidem dat hinnia somno.
S cala cum domino celicolasq; uidet.
M ens capitis est. xpe petra. mons sopor. iii nota.
Q uod mens fixa deo dat bene quieq; mori.
S cala iacob tangens culmen celeste maria.
P esignat. cunis celica uita fuit.
M ens humilis. flos uirgineus. deuotio prima.
V era fides. certa spes. geminatus amor.
E t sex uirtutes alie quas maria figurat.
B is seni fluunt quos habet illa gradus.
R ursus scala iacob tangens celestia signat.
E t celestem. sine qua mulus ad astra uolat.
I lla gradus habuit quam bis senos. quia bis sex.
E xtant discipuli qui docuere fidem.
C elos haud aliter scandet. qua docuerunt.
P ascuili centeni moribus. orte. fidem.

Quinte iacob duxit liam et rachelem.

R ole laban gemina gaudebat: nomen utrq;
L ia. rachelq;. pater nuptit uetitaq; iacob.
P arca rachel manet in partu. sed uetet aliam.
I actitam redimit largus in orte uiro.
P rolis opes hic dicant uerum. sed egenas.
E t sterilis habuit et sine prole genas.
V ir amore iacob facies feamina rachelis.
H anc inquirit. ibi lumen amenat amans.
I am postponit. illam preponit. ab illa.
S e deponit. in hanc uota reponit amas.
T ocus in istius respirat amore. sed eius.
C ogitur in thalamos ha uenire prior.
V ita quieta rachel. actiui pena laboris.
I a. iacob iustus quilibet esse potest.
O te uerunta rachel nocat hoc qd mostr ho
A ngelica speculum uita decora boni. q nouis.
O bfuscatq; nouis hic spem. quia mundi.
P uluere fuscam practica uita solet.

p 2ohis Anna rachel mens est mercenia signme .
f rarcerno parcens uerbis esse lucri o .
l ia uiger parcu . quia fructus p documenti :
s emen in ecclesiis Accio sacra par ir.
p ius licet Alliatat dulcedo rachelis Amorea :
A nce camen meruit lippa cubile soror .
s i gustare uelis nectar celeste . Laborare :
A cum prauis est mitra bibenda ibi .

De ugis Jacob qr posuit ari oues: 7 de dolo q̃ fecit p ugas.

De grege pascendo condicio fit . mercedis :
esse laban debet . mercoloras Jacob .
Pauperis mercanti oi pacta qd mercoloras
f erre laban . uario debet hre Jacob .
v t maiora sibi mereatur lucra . mercenes
A nce gregem uirgas ordinat arte Jacob .
p artiri mudat oas Ablato corrice . partim :
c orrias induras uestre reliquit oae .
a ualia conspiciunt uirgis uariantia ollec :
c onapiunt fetus dum salientur ouec .
J acob cui uarius genitrere debuit oerric :
v tat ita uarius copia nata gregie .
v t maiora meras in xpo pinia sacric :
s cripture uerbis instrue pastor ouec .
s ensus moralis debet candore notari :
c orrice signari littera sola potest .
J n uirgis splendet sublato corrice candor .
c um de scripturis mistica uerba trahic .
s ertatur correx cum littera sola tenetur .
e t pastor sensu simplice pasat ouea .

De reditu Jacob a domo Laban.

Lam fugiendo laban iacob redit ad sua . dicens:
vxores . natos . mobile quicquid habet .
Res est alba laban interpretere teste . nostra :
m undum . qui rebus delicatis nit et .
a ui redit ad patrie celestis gaudia . mundi :
v ehiat . et secum qd ualet inde trahit .
p ost Jacob rapit ira laban . septemq; diebus :
p ersequit . set eum nulla supena preeminet .
s ic mundanus amor pinit omni qui iustoe :
s et diuina manus seruat ab hoste suoe .
A socero Jacob remeans occurrere cernit :
c elicolas . et eos celica castra uocat .
s i mundum spernis perfecto corde . sanctorum :
A geminis Angelica cernis adesse tib .

Et dominus Iacob regat et cogat. opera fratr-
um. ut hunc moueat goliatq; datrie.
Hec exempla monent ut mitis et absq; timore
Et tamen exstat absq; timore de.

De lucta Iacob cum angelo.

Cum Iacob uir habet luctam nec p̄uales illq;
Set claudum tecto crure reliquit eum.
Cui mutatur nomen quē claudū fecerat. ipse
Israel appellat. et benedicat eum.
Hoc iudea loco per Iacob uire nocatur.
Et x anus veniens stirpe creata fuit.
Vir xpistum signat. cum quo luctam habēt
Iudei. uerbis. fraudibus. Aut eum. minis.
Cum quibus et xpe luctamen habebat amādo
Infirmos curans. dulcia uerba serens.
Et claudus cancū iudeos denotat illos
Qui tenebant. claudā mente negando deū.
Et sanus nostros qui recto tramite credit
In xpistum. sana mente colendo deum.
Israel hi merito dicuntur. nomine digni
Qui faciem streuuit mente uidere de.
Illos celestis dirat benedictio. terrae Amen.
Pondens stillantem nectare. lacte fluens.
Ursus qui xpsum luctant. uince carnem
Hos luctant Iacob significare potest.
Iacob post luctam incedit in ingne nerui.
Et p̄uertit in hunc. nascitur unde uenus.
Israel est omnis qui sic de carne triumphat
Hic benedictio fit qua uidet ipse deum.

De raptu dine et infectione siche7 filior.

Post estu pacem Iacob sichimis manet. exit
Feminas patrie dina uidere choros.
Siechem deprimit hanc 7 p̄uat flore pudoris.
Et xpsat ensis secus cum simeone Leui.
Dina notat quosdam carnales. prola quorum
Unt uaga. quos mūdi floruda pōpa rapit.
Siechem sathanicos signat qui carnis amicos
Allere mentitur. Allectusq; sibi.
Anctos designant simeonq; leuiq; magistros
Qui gladio xpisti dogmata sulta secant.

De altari quod erexit Iacob i bethel. et morte debbore nutricis rebecce.

Iacob domum iacob uerbū iubet ut dom̄ eius
Se mundet. uestes mutet eundo bethel.

ISTE PER HOC SI TEMPLA DEI VEL SI PETIS ARA
SIC TIBI COR MUNDUM. SIC TIBI MUNDA CAVO.
INDE BETHEL IACOB VERUENS MANET. ISTRUIT ARA.
HUICQ LOCO NOMEN PONITUR A——LA DE.
HIC SUBITO MORTEM REBECCE DEBORA NUTRIX.
SUB QUERCU FLETUS INDE SEPULTA FUIT.
HINC ATTENDE LOCI IACOB XPI. SINAGOGAM.
DEBORA DESIGNAT. ECCLESIAMQ BETHEL.
UNUS XPS EMENS PRIUS ECCLIAM SIC FIRMAT.
ECCLESIE NUTRIX CUNC SINAGOGA PERIT.
HAN HICE NUTRICIS PRIMUS NOS LACTE CALUIT.
OPIA LIBRORUM QUOS SINAGOGA TENET.
DEBORA SUB QUERCU FLETUS SEPELITUR. HEBREO.
IGNARUS. POST MORTEM FLERE. DOLERE. QUERI.

De obitu benjamin et morte r——achelis.

ACHELIS MORTEM UIA QUE UIDET EFFRATA UIDIT.
DUM PARTE ILLA PERIT ET PERENDO PARTE.
BENJAMIN EST DICTUS A PATRE PUER. QI DEXTER.
FILIUS. IPSE FUIT DEXTER UTRAQ MANU.
HIC TRI IN PRIMIS EST DICTUS BENONIN. INDE.
BENJAMIN ACCEPIT. NOMEN UTRUMQ NOTA.
HOC DUPLEX SPIRIS EST QD PRIMO BENONIN. ET POST.
BENJAMIN EST DICTUS PATRE MIRANTE PUER.
BENONIN HEBRAICE MEROUS FILIUS ESSE.
ET DUPLICIS DEXTRE BENJAMIN ESSE SONAT.
BENONIN EST DICTUS IDEIRCO QD EXTRIT EIUS.
HIC. MATERNUS PRE MOUENDO DOLOR.
BENJAMIN ADIECIT PATER HUNC DEBERE UOCARI.
QUANDO COGNITUS EST DEXTER UTRAQ MANU.
BENJAMIN HEBRAICE DEXTRALIS DICITUR ESSE.
CAPITUR CELI GLORIA DEXTRA DE——.
BENJAMIN EST QUE HAC IN UIA UOCIS AD ILLA.
QUISQUIS ERIT DEXTRAM HUIC FRUENDO POL——.
ET NON BENJAMIN EST PRIUS ET P BENONIN. IMO.
BENJAMIN EXTREME. BENONIN ANTE FUIT.
HOC NOTAT IN PATRIA QUOD FUIT BENJAMIN EE.
XPDIT HAC UITA BENONIN ESSE PRIUS.
SICUT CUM UITIS LUCTANDUM EST PRIUS. ET SIC.
ISRAEL EX IACOB DEINDE FUTURUS ERIT.
ACHELIS MORTEM UIA QUE UIDET EFFRATA UIDIT.
DUM SECUS HANC PARITER BENJAMIN ILLA FUIT.
IN BETHLEEM NATUM PUER OBITUS I EFFRATA XPM.
IGNAT. QUEM DEXTRAM DIAMUS EE PATRIE.
EFFRATA UEL BETHLEEM NO FUNT DUO. SI LOC IMP.

M ulto non uno dignus honore camel .
Z emamin hic rachel peperit. xpm; maria .
I lla dolore gemens ista dolore carens .
M ors rachel flebilis non gignit. de nece nus :
N on doleas. mouens gaudia semper habet .

De sompnis q̃ uidit puer Ioseph & familia Iacob.

Ista ioseph pñi fuit sompnia. nectit in agro :
F ascicln̄. fratrum messis adorat eum .
S imphoras puer tamq̃ debere referri :
S imphoras retinet sompnia nulli sibi .
Q uod sopor ostendit fratrib̄ deponere ad aure
N ataris sua q̃d nisio talis erat .
S e supponit ei sol. luna supplicat albis .
S idera undem circulus orat opem .
C um natura Iacob duodena pleb bonsset :
I n pueris forme gratia multa fuit .
O bfuscans alios uultus fulgore serenus :
A lter in his lucifer esse meruit Ioseph .
S icut solaris obfuscat sidera fulgor :
S ic omnes rosco preuenit ore puer .
I n uultus alios uigili minus ura labor :
h uic natura dedit quicquid habebat opimum.
I n puer uultib̄ tantib̄ dedit illa decorem :
P rodiga. post minus pene remansit iopi .
S ic omnem seruitutem limauerat igne potro :
V t uai labes nulla moleret opus .
C ommendatur puer decus os roseum. gena floues.
S ciuillans oculus. mens pia. prima cor .
O s. lumen. dentes. mitatur. reddit. adequat :
P ura. nitens. niueum. blia. fidus. ebur .
I n laudem puer plene natura laborat :
M ataurq; suam sic studuisse manus .
S i minus egisset aliquid forsitan q̃ abstit :
h oc dapnum redimi uestis honore potest .
I n puero cultus nature minus honorat.
C ultus laus forme laudibus addit opem .
I mbuerat uestem roseo cicinna colore .
E bria purpureo sanguine uestis erat .
C onciliat hanc puero pace deuotio cuiq̃ .
A ludens pedibus fimbria tangit humum .
C ui pater in fratres alios se stringat amoris :
G utine firmi huic pacis adhesit amor .
I n fratr pacis mundi res ista ministrant :
h oc alimenta mali sompnia uisa Ioseph .

Q uod sopor ostendit ad fratrū deculit aures:
Q uam declarat eis visio talis et ——— at.
N os habet unus agrei manus instat mā mam
F alx prodat agrum. spes sua quōq; thesaurus plus.
P rona meē gelume subdit pars uestra cacumen:
S uplex. et quedam signa procuras habenes.
V ultat audicium cernus sancilla loquel e:
F raternum. annulant altera uisa seelus.
S ōpnia declarauis in conspectu patris inquit:
R ursus pater uis auribus ista puer ———.
O mma sōpnus habet. color unus pallat oibō.
V ibus alludunt sōpnia lera mei ———.
S ol caput inclinauit m. lune sipphoat oibus.
S ideris —— undem circulus orat —— oper].
I n sōpnis uehid undenū me sidus adorat: ⁂
E t uibar inclinant humaq; solq; sua ——]. ⁂
N unq̄d ait genitor et sunt q̄ ego genitrix q̄: ⁂
E t fratres eritis sub dicione ——]: ⁂
H ec uox in fratres huius stilicat. iraa]:
P ronocat. exercitat pectora. crimen alit:
V is odii fuit hec q̄m genitorus in aures: ⁂
A cuiquat eos deculeratq; sedue ———. ⁂
I nformat eos diro de crimine abuse ———. ⁂
A ut pecore aut pro se speculante loquen ———. ⁂
A ut accusat alios de crimine r. uber ——]: ⁂
P rodens non alios cu ala mixta fuit ———. ⁂
A ureen non ledit uerbū puerile paternam:
N ec timet effectu uerba carere ——— uo.
I n mortem pueri huius fratertuis hamelat:
R espondent scelen tempora grata ——— uo.

De uendicione Ioseph a fratribus.

R ATRIBUS ABIIT IOSEPH MISSUS IN PASCUA. CUSPIS
SE PUER AD PATREM. PRODIT IN ISTA PATER.
SI PURE TRADIT FRATRUM FORTUNA TUORUM:
C onsule. parit. abit. consulit ille sicheat].
S urda tacent puero loca. stat puer: heste illū:
I umine mi. didicat quod petat. ille docet.
R ursus exit mi hec. dochat loca gsule. reddet:
Q uod petit. ille locus. crabit: abiitq; puer.
I n puerum fratres defigunt lumen. et ultra:
V ertes uerbis mitia uerba serunt ———.
C ce Ioseph unus fortuna laborat honoris:
C ui dare promittunt sōpnia quisq; hūt.
E bilat innocuum cuspis fracta cruore:

N e fructus habebitur sophia — vita sua.
H omine nelabitur rabies se nostra ferri — o:
F ratrum defendet culpa ferina scelus.
I mpietas et amor in corde pectoris pugnant.
h oc inhiat scelera: comprimit ille nephas.
B ella monet cum fraude fides. cui crimine uincis.
c um pietate scelus cum ratione furor.
Q ue modo perire uult puerum in pcere. dic:
I ure potest pietas impia. dulce scelus.
A ffectus de corde pios eliminat hospes:
I mpietas. memorem deserit equi amor.
F ratres mimemores fraterni nominis urgent:
A rmantque scelus. propositoque student.
H e sibi se perdit. nec fratrem miscet in hostem.
V t scelus excludit prodit in ista rubet.
V ertum compescit rationis habena furorem:
N e maculet piorum sanguinis unda manus.
p ro puero nobis decor eius supplicat ore:
S unt oratores nos. pietas et amor.
S impietas veniam si quid deliquerit orat:
E xcusat puerum nesciat — ita mal.
t or bona mitium nostrum mollire rigorem:
t or precibus frangi flagra coldi queunt.
E n asterna uectus quam longe cursus ustus:
C ompulit in semium. procegat illa — ioseph.
h oc est dulce scelus. hoc impietas pia. iust — e:
p ecabit noster hac pietate fur — o.
V erbum pondus habet; puerum asterna recepit.
c ulpam commendat huius origo bon.
G audet. abitque ruben. reliqui uenia solutum.
C omputant esca famem. consilio unda sit.
V ix uenia tunes primam libamina escam.
p refectus accessit advena cinda loc.
I udas protulit hoc. en nostro prospera voto:
S ors bene respondet. instrior ace nomen.
p ariatur puero. vendatur. seruiat equi.
p ariet. emptor adest. — vendit ergo ioseph.
A et lacet ista ruben. differtur: inde reuertes:
D e puero puerum gustet. ille tacet.
S anguinis esse reos fratres nos augurat ensis:
O blitanque sui credidit esse fidem.
h oc compulsa metu pietas suspirat in ense:
c orde. pius linguam soluit in ista dolor.
¶ h en quid agam peritur puer. ille puer: puer ille:

In quo pendebat cocus amore pater.
Ei quid agam perit puer ille. me dolor. ille
Nafer. ille color. lacerus. ille Joseph.
Hic singultu uocat sacer impetus. horrendo
Diuertit lacrime lingua retrendere rei.
Lenibus ungue: dolor rigat. exurat. ora. capillos.
Lenibus ora rigat. exurat ungue comae.
Et animo pietas adeps per lumina fluxit.
Affectu loquitur lacrima fusa pia.
Mugilant fraudi reliquiae. pectora fratrum.
Affectu fraudes non caruere suae.
Estis casta Joseph hircino sanguine fraudi.
Sublic. mecum mittitur illa pater.
Estem pretendens pueri de morte cruorem.
Nemat illa pater. iam michi esse Joseph.
Sanguinis hircani color omnem pallat arenam.
Condepnatis animal iustificantis reo.
Iudex patrios oculos res ista. cruentua.
Iguerat ille pecus sanguinis esse re.
Cepterum Jacob rubicata uestes. cruentum.
Aguerat ille feram mortificasse Joseph.
Ie timor excludit spem. pectus cura molestat.
Congelat hinc animum fera dolor hiem.
Lumen. lingua. manus. fletu. clamoribus. humo.
Ora. locum. crines. abluit. implet. arat.
Ulgurat interius dolor. huius cum hinc petis.
Nconat exercitus tribus ira domi.

Lamentatio Jacob pro Joseph.

Ve michi. ue tibi. ue in patri. ue tibi fili.
O furor. o rabies. o fera tende Joseph.
Surdior aspore senior aspide nequior angue.
Horridior monstro belua redde Joseph.
Alle suauior igne mitior aprior umbra.
Lenibus utilior. ue tibi parue Joseph.
Teior agno purior auro clarior astro.
Aspide lucidior. ue tibi parue Joseph.
Mitiore simplicior ueritate gratior aura.
Obilior. uiolae. ue tibi. p. J.
Ure quasi uitrum. scintillans ut Jouis astra.
Candide sicut chur. ue tibi. p. J.
Ue juuenis senes. hinc floridi effluat ecce.
Ve puero puer. cum sene flere sene.
Undere pectus. fundere fletus. plangere fur.
Ve puero puer. cum sene flere sene.

F ons fluat ex oculis: in vestem seruat unguis.
V e puer——o puer——⁊ cū sene. f. ——e.
⁊ n nobis hymnat cranis grando procell——e.
V e p——ero puer cum ——e. f. se.
C lamo sublato fluctat tacis anchora nostr——e.
V e puero p——eri cum sene flete se.
H eu puer ille color meus est dolor. illa figura
N ostra est laetitia. ——e cibi pure puer.
⁊ lle cuius natus in astis. gloria mulcre——:
N ostri singulcus. ——e cibi p——re. p.
E figies gracia mea fata. gene michi pene.
T um nova sors mei mors. ——e t. p. p.
M ors puer cenen. lacri. miseri. in memor:
P ena michi. michi mor——s. ——e cibi. p. p.
⁊ lla decens facies mea nisi tribes. aero pura.
M ors michi dura. meum: mors in redde ioseph.
⁊ lle meus flos: ille meus ros: nostra querela.
H ostra medela. meum: mor——o in. r. ⁊.
I nterrens cuius est meus carcus: illa loquela:
N ostra querela. meum: mors michi. r. ⁊.
⁊ lle cruor rosetus fiuor est meus: illa tapina:
H ostra ruina. me——um: mors in. r. ⁊.
I nguit. Aruit. occidit. illa lucerna choldis:
⁊ lle fluus odor. illa cenella cur——o.

Quid significent sopna ——ioseph.

Somnia uici ioseph qd statim nectit ⁊ Agro:
Fasciculum. fratrum aceris adorat eia ⁊.
Solum quod dominus subiecis fratribus esset:
Et quod adorandus significata docent.
Quod solis pronus ul' lune supplicat orbis:
Creatus ——ndem sideris orat——operis.
Sol cuius pater est. ——ndemque sidera fratres.
Summere capit——ille uel illa ——ioseph.
Luna notat matrem licet illam mors rapuisse.
Nam fuit egipteus deinde subacta ioseph.
Quod puer accidit fratres de cimine: ruben:
Cape: non omnes cui bala mixta fuit.
Regula scripture docet ut p plibus unum ⁊:
Omnis grammatice. si documenta legas.

De uestis ioseph policitis ——A.

Cum pretenta ioseph cellari uestis decorat:
Que polimita fuit osculo dando ped——⁊.
Patre iubente deo carnica se carnis obiubat:
Se. quem parentis protulit alma parens.

Ve erat uirgata Joseph. sic et uero xpus :
Ab aureus uano plena decore fuit .
Judas uendidit hunc. et Judas uendidit istum .
Si denis numis iste. ter ille dece ..
Nos dominus numero maiore. minore moneta:
Uenditus est seruus. res fuit opus stric .
Et cunctam pueri quam sanguis mebat habi:
Pusi signatur in cruce. cuncta ora .
Erat sola Joseph fuit habi cuncta cruore :
Non est lesa cui uita dolore nec .
Sic xpi patitur nostros uero lesa dolore :
Cum multus maiore in deitate dolor .
Se enim mouens in sola carne dolorem :
Ouis non potuit in deitate pati .

De coitu Jude et thamar et ortu phares et zarae.

Sic intermedium quiddam narrare necesse est :
Ut sic continuum ne quid omittat opus .
Nam per idem temp' non dii fouisse putetur :
Arrhis egipti uendicione Joseph .
Uxorem uxoriem Judas de filiabus uniue .
Atque pater exorat ille ter .
Res gemuit Judas her: honaq. selaq. thamarq:
Capit her: set obit. nempe malign' erat .
Inde thamar sedatur hona q semina fundens
In certam perit hunc ferente de .
O fox. o scelerum scelus. illum qui maculatur :
Ac lue. non hominis set ferit ira de .
Ueio celestis gramis et uelox et aperit :
Creatur hos omnes quos agit ista luce .
Sic her sic et honam suprema procula passus :
Ira uirus remanet et sine prole thamar .
Aut retinere s debebat sola ayrite am :
Patrius ut semen suscitet ille eius .
Sic sele mouit Judas ne morte pr iop :
Cadat. et iudium sic remanere facat .
Ut circumcisus genuit zaramq phareq :
Et thamar effectus hac ratione pater .
O Judas tondere greges cum q siml' eius :
Astos jnas gradiens carpere cepit iter .
Cum thamar agnouit. mutata uestis resedit :
In uuo. nunc uestis honore placens .
Iste putant scortum cuidam nescius habum :
Tu ouem Judas se dare spondet et .
Milius. armilla. baculus. ra dantur eidem:

v onec promissum complet ipse suma .
c onepte illa duos solo corcu redit. edei .
i ngredie. corpus veste pallore tegene .
h edum um iudas circumuenerat per jna ill e .
n on inuenit eum. cesserat illa l eo.
i nuenit venit chamar. illud mihi aue
i ude. precepit hanc ignibus ergo dar .
a mihis: Armilla. baculus. monstrata repellunt :
p enam. se iudas iudicet esse r enaj.
m amq; selam puerum qui ia fuerat uir. illa
v ucere debuerat non dedit ille chamar .
i lla duos g parte. obstetrix ligat n i :
f ilum coccineum qui pendet ante e manuaj.
s et retrahente manum puero puer egitur alt.
v ocatur hic zares. uocatur ille phares .
i udas tondu oues: cum nos uicinor uit i :
e xpectans macellis venit ad ima de .
c um iuda pergebat jnas qui uisio fratrie :
v ocatur: hoc nominis indicat cuius honor .
a d fratrem dominumq; suum baptista iohe :
v idit. et agnouit expuniciat per jnam i .
v ocatur chamar ecclesiam de gentibus oritur.
a ue quasi mecha fuit idola uana colene .
h edum missus jnas fecit: dum baptista bote :
a rguit ministrum uipereumq; gremie .
e st uelut ferens hedus repulsionis culpe :
v um baptista ferit uoce minante r eo .
s et non apparet reu. nam confessio culpe :
a ue secundat eum non finit esse reu i .
v ocatur et iude nomen confessio. namq; :
f ructus in ecclesia nascitur inde bone .
n e uelut mecham chamar ultio punitur. illi :
a mihis: Armilla. virga. fuere salue .
a mihis est fidei spes Armilla chouisdane :
v ir tutum uiror est. virga figura crucis.
n am fidei merces. mouumq; uirore bonor :
e t uirtute crucis a nece liber ere .
f ilo coccineo cuius manus hesit hebrae :
s ignat. polluto sanguine xpiste r o .
g entiles fratres alius signare uiderur :
e celeste matris mitte uetosq; fin e .

De sola uendicione ioseph i egipt o .

v ocatur me uetro ioseph. filius israel illi :
v endit: in egipto putiphar emit eum.

S ulphinio iudeo qui dicitur esse nouicius:
p iniphan iste fuit raptus amore ioseph.
n am quoq; mentes non prodit gena. cuius:
I n specie certant lilia mixta rosis.
n am qui sunt quos non laqueis accepit a
o s; in quo certant lilia mixta rosis: quos
a gnus habebat antistes regis. eos:
p iniphan a iudeo non alienus erat.
n unc 7 tales absoluer eos laborant:
a iu mundi regimen et loci summa tenent.
n on cui est passus deus hic marcescere floce.
a iu se pro nobis in cruce spontae dedit.
I pse fuit cuius qui non crematur in igne:
e t cuius medio liber in igne fuit.
v eudicio fit bina ioseph; licet iuia sit ei:
a iu se pro nobis in cruce spontae dedit.
e domine manibus cuiusque relicta:
p iius et illesus et sine labe puer.
g I nepia sic xpistum perdit sinagoga. tenetq;:
I n manibus. quod enim littera sola docet.
e ece ioseph nostrum iudea tenere recusat.
e t clamidem tenens credere iudae est.
A cusat matrona ioseph. xpm sinagoga.
I udibrio uincis iste ul' ille datur.
S ic operante deo puteus descendit ad ima
c arceris. descendit xpistus ad alta crucis.
I lle duos habuit socios in carcere fixos:
I n cruce latrones separat iste duos.
v isponente ioseph proprium princeps tradi:
o stium. positus in cruce pistor obit.
l atro bonus uenian xpisto miserante mereur:
p ciam promeruit in cruce latro malus.
Qd liberat' est ioseph a carce 7 fit e dns egipti.
Q uam rege ioseph tenent a carce. soluit:
sopnia. rex iusto dicit honore iuri.
Discipulis ihe apparet de morte resurgens:
a ue quasi credebant sopnia uera docet.
h uic collata fuit celi certoq; potestas:
a patre. cum xpistus cum patre cuncta regat.
v isponente ioseph egipcus pane reuisitat:
p aupertem uidit naufragium; fame.
I nde ioseph nomen est saluatous adepto:
I lum qui seruat omnia iure nocane.
p ost fratres eius uictus ul' panis egentes:

Transiit in egiptum cum familia — iacob —
Congaudet pharao. terram pastoribus aperuit
Gesen tradit et rege. in ibique manent —
Pacre iubente ioseph ut eum deferret humando
Cum patribus. iurat per femur ille patrie —
Ultra tres egrat huius iuramento membri —
Ut coram celebrant hinc generate solemne.
Pastus ab hiis oritur patribus p ligamis aliis
Se iurasse per hunc indicat g — ioseph
De commutatione manuum — iacob in benedicendo ephraim et effra — ia.
Cum pater egrotat et mortis metu instat
Ioseph. cum natis affuit ecce — ioseph
A leua statuit effrem. A parte manasseh
Exterta. cum orat ut benedicat eis —
At pater hac effrem. illa tangendo manasse
Regione manus mutat utrique super —
Ille manus mutat caput effre deges manasse
Ella manus tangit. sic benedixit eis —
Unde benedicit eis et in israele ipsecrat
Nos sic de binis bina fiunt cribus —
Extrat umbra crucis manuum imitatio. per quam
Celeste cedit iam synagoga minori —
Et alius sensus quo ducitur posse notari
Redditur. ex illa nam fuit ille crib —
Primo rapax lupus hic fuit affligendo fideles
Post agno similis simplicitate fuit —
Post dedit ille ioseph patre qui capiat arcu
Quando sic hoc factum lucta nulla docet —
De benedictione filiorum iacob. 7 primo de ruben.
Ante iacob proles astat diodema. futuro
Eiusdem pueri indicat ille sua —
Et quia maiorem ruben cognoscitat ortu
Auribus istius intulit ista pr —
Ruben primogenitus meus fortitudo mea. principium doloris mei. prior in donis maior impio.
effusus es sicut aqua. nō crescas quia ascendisti
et cubile patris tui. De benedictione Ruben.
Primogenitus uirtus mea. cuique doloris
Principium. donis imperioque pr —
Sicut aque liquor es effusus. celeste nil quis
Post. lesisti nempe cubile patris —
In primogenito cognoscimus istud —
Qui populus domini dicitur esse pr —

Vacat esse dei uiricis. nam uiribus eius
Vat. et Arcturus plurima bella de
Vacuit esse prior domus. nam primicus istu
In populis fluxit gratia larga de
Hic populo placuit mare. manna pluit. dat ñdã:
Petra. colũpna uam. sol ruderando moratur.
Et tamen iste deo factus quasi omnia dolous:
Cum cruce punit eum quem negat esse deum.
Patris decus pater lectum. sponsus crucifixus:
Robus. tormentis. morte. gravare studens.
Et minui meruit plebs. ex q̃ cycus hebos:
Repellens. vasi more volantur eos.

De Simeone et Leui. Simeon et Leui uasa iniqtatis: bellatrica in furore suo occiderunt uiros: sub foderuntur uiros. in ipsorum coetum non veniat anima mea. diuidam eos in iacob et dispergam eos in israel.

Iacob rupta dolens in sichem federa pace:
Peruiat his uerbis cum simeone le
Pessima uasa leui simeonq; furore cacet.
Virum fouerunt ense necando uirum.
Horum consilium non accedat in. quorum:
Exercit indignans ira furoq; tenax.
In iacob hominum fiat dispersio fratrum.
Ne stabilis maneat ille uel ille loco.
Virgis iude stirpem simeonis gaudet. exeat:
Ex diuersor stirpe propago le.
Nosdam iudeos stirps denotat ista. leuitas:
Regnue signans presbiterosq; nocans.
Iudeos sparsos fratrum dispersio signat.
Nos modo per mundum deuius error agit:
Cedere uirum dum dampnant ecce xpiciq.
Virum foderunt hinc fodiendo lacus.

Vdã te laudabunt fratres tui. manus tue in ceruicibus inimicorum. adorabunt te filii patris tui.

Canit leonis iudas ad prãdã. fili mi ascendisti requiescens accubabis ut leo: et quasi leena. Quis suscitabit eum? non auferetur sceptrum de iuda nec dux de femore eius donec veniat qui mittendus est. et ipse erit expectatio gentium. ligans ad uineam pullum suum. et ad uitem asinam suam. lauabit in uino stolam suam: et in sanguine uue pallium suum. pulchriores sunt oculi eius uino. et dentes eius lacte candidiores.

Iudam laudabunt quasi fratrum turba suorum:
h ostrica sunt eius colla subacta man——.
n am hoc ista tribus coleret legem. dñi templi:
n on tamen in bellis insignia laude fuit——.
a ui rapere gemis ex isto sanguine clarum:
r eges. est flexo plebs uenerata gen——.
e t qua perdomuit fera prelia more leonis:
s ed leo siue lea dicitur ista tribu——.
v t predam rapiens audax ascendit in hostem.
d epopulans populos. singula marte domans.
v t leo post predam recubans in pace quiescit:
e t pacem meruit iusta tenendo de——.
n ec sceptrum perit de iude sanguine donec:
i n mundum missus a patre xpistus adest.
e t hoc herodes rex hinc nō rapuit ouem:
e x hac stirpe tamen impserat ipse e——.
i nde potest dici quod pullo iupsit asella.
c um quo iugi iure ligata fuit——.
e t quia tunc uino populus fuit iste redūdans:
d icatur ut uestes abluat instar aq——e.
s ed fingio sensum quem simplex litera monstrat.
a ue lactante incus mistica uerba loquitur.
i udas designat xpistum quem laudat i altre:
a ngelis. in certis prouns adorat homo.
c olla superbouum premit eius dexterra. sol——:
s eruitium prebent cuncta creata——ibi.
s ma luce solet circulus dormire leone——:
p ostq; duos surgit cingilatq; die——.
s ed et terrena lux de sōpno suscitat illum——:
a ui stirpis iude dicitur esse l——eo.
a d uitem pullum cum matre ligauit asella:
c um populum xpistus iunxit iterumq; sib——.
e st uatis xpistus. gens pullus hebreus. asella.
e x hac ex illis colligit ipse s——oe——.
h ic uino clamidem lauit cum sanguine fusum:
i n cruce cuncta fuit illa beata oc——o.
e ius sunt oculi qui sensu mistica cernunt:
d entes qui sanguine fusa dicta patrū.

De benedictione zabulō. Zabulon i litore maris habitabit. et i statione nauium pertinget usq; ad sydonem.

Et pelagi zabulon habitabit litore. nauis:
a uo residere solent in statione s——a.
i sta tribus uixit galilee litora mansit:
v t ita perspicue scripta machee sonant.

J acobus. Andreas. petrus. ex hac stirpe creati.
J illis in parte uerba cudere de———— J.
V e bnd. ysachar. ysachar. Asin. fortis recum
bens in terminis uidit requie. q. esset bona et terra
q. esset optima supposuit humerum suum ad portand.
et factus est tributis seruiens. da tributum et mula.
E st Asinus fortis ysachar recubans ipse meatis.
Quod bona sit requies optima terra uides.
Supponens humeros ut pondera portet in
S eruitii prebet dando tributa suis. q. illis.
h ic mater fines effrem. finesq. manasse.
A cribuit medius inter uiciosq. manens.
V ectoresq. notat qui fortia facta gerentes.
A d ueram requiem lumina fixa tenent.
a ut mundi finis quos mundi terminus exarat.
c omemorant. et in his mente cibare student.
a ut quasi dicunt merito seruire tributis.
V ectis et bubulis dum sacra uerba seruit.
V e bnd dan. Judicabit ppl'm suum dan sicut et
alie tribus. fiat dan coluber. s. via. cerastes
in semita. mordens ungulas equi ut cadat
Ascensor. et retro. Saluare tuum exspecta
bo dom———— fine.
D An Judex coluber in largo calle. cerastes
In stricto factus. fiat unguis eq———o.
Vngula morsa per hunc trahitur equus re
V ro ruat Ascensor deficiensq. cadat. q. christi.
a ut uerus dominus cognosceris et saluetur.
e xpectabo tuam. tu mihi uera salu———.
V an iudex ideo quod Samson ppdit inde.
a ut leges populo Judicaturaq. dabat———.
e x hoc Ascendens Antichrist trahet oriundum.
V ro scriptura sequens inde laqueando refert.
h ic erit ut coluber. mordens uelutq. cerastes.
J illis qui rectis gressibus ire uolent———.
e st equus h' mundus. est sedes. q. sup bus.
e st mundi finis ungula finis eq———J.
J ne quidem populos in mundi fine uolabit.
a uos poterit. mordens deiciensq. retro.
S et quos elegit precat diuina salutem———J.
J uenuit. et eis fit sine fine salu———o.
V e bnd Gad. Gad accinctus prebabit ante
eum. et———ipse accinget ut
———ceteris———J.

Bella quod accinctus hunc precedendo moueb[at]
fortiter accinctus. stabit et ille ter[...]o.
Quod preit accinctus populis dum pia gestat
p lebsq; sequens uiuat hunc hostia cela dominus.
D iscipulos nocte hic ad xpi bella paratos
a uos preit et sequit gracia larga de[...].
A ser pinguis panis. ⁊ prebebit diuicias re
gibus. De benedictione a[...]ser.
Pinguis aser panis dulcedine panis habundet
eius delicias regibus ille fer[...]at.
Si cui simplex queratur hrca panea[...]
E t certe fructus ille notare potest.
S i sensum queras alium sacra ferculia uerbi
e t molum fructus expunit ille bono.
V el sacer altaris abus ille pane notatur.
a ui reges populos ecclesiamq; adit.
n ectar. aroma. thuos. chus. murra. balsama. cincta.
d ictas regum operit ille abie.
Hierusalem certus emis. dans eloquia pl'ceudum.
Ierusalem emissus dicitur certus. ad omne.
cursum sicinctus. uerba decorus habens.
A domino missus celeres deferre per orbe.
S plendida uerba dei denotat ille [...]ire.
V e bnd ioseph. Ioseph filii accrescens et decorus
aspici. filie decurrent super murum ⁊ asperauerunt eum.
⁊ obiurgauerunt eum. iniuriatusque ei iniquas iacula.
sedit in fortitudine arcus eius. ⁊ iuncti sunt uin
cula pedum. ⁊ manuum eius. per manus potentis ja
cob. inde pastor et egressus lapis israel. deus pater
nus erit adiutor tuus. ⁊ omnipotens benedicet te.
benedictionibus celi desuper. benedictionibus abissi iacentis
deorsum. benedictionibus uberum ⁊ uuluae. benedictiones pa
tris tui confortare sunt benedictionibus patrum eius donec
uenerit desiderium collium eternorum. qui humiliati
sunt ⁊ aduenient filiorum israel. ⁊ hec erit benedictio fratrum
in capite ioseph. ⁊ in uertice nazirei. ⁊ sit inter fratres suos.
Hic quod in egipto numero cum ul honore
filius accrescens dicitur esse ioseph.
Adde quod his tribus duodecim pfuit esrem
ure duas cum rege regence duuit.
G ratus erat facie quem cum natura decorus
m unere ditasset. pene remansit inop.
m uros ascendens oculos pascebat in illum.
f emina quoq; stupens. ora decora notatur.

Eius pro facie fuit illucta face capt — A :
Mens pudicitiae sed in hunc face libido cecit .
Vis veneris resecata fuit . non membra . docetis
Inde quod illecebrum non tua membra seces .
Vnde pudicitiae uinculis puer iste cecit — ut :
Quem fiat hec claudi carcere . uincla petit .
Vox patris inde fuit qui sic pudicitiae . voluit
Abscidendo meum bestia seua — Joseph — .
Obmutescit fuit . Inuiderunt eis hinc uincla .
Cludere Joseph gladio malorum poenae :
Inde quod ignoto contrius inesset honor — .
Et repugnabat eos uirtus et dextera potentis :
Non poterant illi quidem nocere mali — Ioseph .
Vulnerantur fuit uincla brachiorum — .
Et quem non uenenis ignita chatena ligatur :
Ferrea non poterant uincla tenere di — .
Brachia respiciant soluunt uincla lacertis .
Efficit hunc uersum dimidiumque diuido — .
Iste rex et soluit eum princeps populorumque :
Et dimisit eum . constituitque ducem — .
Per manum potentis — Iacob .
Vnde legis ista manu Jacob fecisse potentia :
Non hec pro merito illius Acta — inde .
Quod xpistus qui cuncta potest signat ille :
Ex latus venit sanguine factus homo .
Inde pastor egressus est lapis in ist
Xpistus hinc xpistus lapis utrique qui fecit unum :
Pastor qui mundum pascit eumque regit .
Non hec conuenium xpisto quecumque decent :
Et uox ad solum pertinet ista Joseph .
Deus patris mis adiutor tuus
Ate mei patris deus adiutor tibi fuit :
Omnipotensque tibi munera mira dabit .
Te benedicit in his quod larga fluit tuis :
Copia . quas celum quas uel abissus habet .
Benedictionibus celi desuper . benedictionibus abyssi
Vt quas delicias stillando plena ministrat :
Vbera . uel quotiens mulia creare solet .
Non te solliciteret quod abissi nomino . cel :
Respectu terre nomen abissus erat .
Implicat celum pluuiam . tellus facta terre :
Vbera lac . natos mulia . notare potest .
Si triplicia sensus quoque archana . notancur :
Verbis geminis lex noua legis — uetus .

l ex uetus austerum tu nobis disce ministrare :
l ex noua. cor nostrum potus uiteq; fouet .
v una sacrum fontem nocte. in q̃ gratia xpi :
p artunt infantes — nuptiarq; noua — .

Benedictiones patris tui gfortior. sue. b. p. et. ꝛc.

Quaq; tui patris benedictio uice tuorum —
est firmata patris. stabilitaq; crb — .
Donec monstrer xpisti presentia. colle — :
o pantur perpetui cuius amore fr — ui .
c ollet eterni sunt qui certatim spernunt — .
v t sint perpetui qui cor ad alta leuant — .
R achelis quia sic primus puer. ante quia uno
h unc nazarenum dicimus esse ioseph .

8 eniamin lupus rapax. mane comedet prat. vespere diuidet spolia. de hnd benium —

Beniamin ante lupus predam rapiens ⁊ mane
purpur. sero diuidet inde cibo — .
Iertim tribus hec habitantis colunt sic. carnes :
m ane uorando lupus dicitur inde rapax — .
s et pelles pecudum quia uespere diuidit agno
r apiens fieri desinit esse lupus — .
a d rapiam sensum nemo. simili nocte ille.
e x eius natum quem legis esse crib — .
l ste prius rapiuit predam ⁊ more lupino :
d um fuit in sanctos persequiturq; pio — .
p ost factus paulus iam non lup indutus agnum.
d iuidit in populum dum sacra uerba de — .

De obitu iacob

Ius dictis mota persolunt debita. postqm :
Adiunxisse ioseph dicitur ille pr — .
Admoneri ioseph medicos ut aromata su
c onditq; suum precipit inde patre. ⁊ mane :
h unc multo plangit egipcius cpi. poscit :
v t patrem cumulet a pharaone ioseph .
a ut multo amicus comitatu cuiusq; in ebron .
i n cumulo duplia oduit ⁊ patrem — .
h ic abraam domuit. ⁊ sara reconditur. ysaac :
e t rebecca iacet. lia iacobq; simul — .
i nde ioseph redit. fit pax cum fratribus. omnis
s upplicat huic fratres. ille remittit eis — .

Ad premissa tui pauluntq; recolligere lector — :
Que sunt premissa semper cenore libr — .
Hunc ute liber in ysle ut origine rerum :
c redere quid recte quidq; tenere decet — .

Contra philosophos quos hic sua secta refellit
Quatuor rerum initium res habuere refert.
Omen habet genesis generatio quod ceboat orbis
Verte et in seriem que generantur Adam.
Onne in egipto Jacob sunt pisq; suorum
Transtim gratie anime separaginta d—ve.
Xodus hinc sequitur ista greca nocibula nacet.
Eslemoch hebreo gramate nomen habens.
Xodus exitus est. et ab hinc quibus istud exit.
Greco liber incipit ille liber.
Ut celum certamq; simul docet et creata.
Xplicat hic genesis dicit a mo—se.
Interesq; Jacob patriarche inicia eius.
Finis. et inde docet qua sepelitur humo.

Explicit genesis.

Incipit Exodus.

Ec duodena patrum sunt
nomina qui quasi plebis.
Semina Judaice tot
tribuere tribus.
Cū simeone. Leui. ruben.
Zabulon. Iuda.
Ephralim. et Judas. beniamin. et Gad. Aser.
Is sensumq; Joseph numeris coplebat honore.
Iacobus egiptum sub pharaone regens.
Cum domibus venere suis. Animeq; fuerunt
Septene decies centq; duoq; simul.
Cum legis hos fines animas intelle minores.
Quod patris pro toto ponit una —vide.
Hic multiplicat numero cuere. furtq; —.
Quas e gramis fertilis oica sego.
Ex nomis inde Joseph ignorans: uexat helio.
Iprumit. Affligit. dat mala multa patri.
Ex nocis sicharias egipta rege noticiu.
Esdus ite Joseph. nesdus ille de—.
Ille dei populis per multa flagella fatigat.
Affligit varis fraudibus ite bono.
Egipta princeps muliebrem uuere sexum.
Imperat. et mergi cogit in amne mare.
Omnon femineos et molles diligit actus.
Et sanctos odit persequiturq; uiro.
Acrib; Astances gaudis. phua. sephora. mori.
Maturiu pueros mente timendo deua.
Et quia diuinus timor harū corda repleti.

h nis domini pecus est operata domo.
v ctavi doctores signat qui fonte renato.
s eruant. et verbi dulci alimenta sacri.
h nis divina domos promittit gratia sacras:
n on hominum manibus moribus imo bonis.

De oleu amphe.

Talem moyses hoc tempe prodit ad oleum:
per quem fides lex fuit olea de.
hunc phisdelia nec fundat carpori ripe:
f luminis expositus flens puer augeret aqs.
a ure bibit puer. magicum filia regis.
t olli nusset. ali fere. annuit e.
v t puer species pharaonis lumina pascat:
a dua puerum pacis in ora iubet.
t antia quidem forme maiestas fulsit illo:
v t phenix dici posset et esse puer.
h me etiam forme sensum natura manifestat:
e t quasi gigantum fecit ut rogi novum.
p asset in hunc oculos pharaonis curia. cunis:
s plendidae multu regia mensa nitet.
v mqz stupent moyses e regis fronte coronam:
t ollit utraqz manu. frangit utroqz pede.
r equis angui in hunc figens sua humila. fert:
f igere mulc. sed eum regia virgo tenet.
t esse quidem josepho regi predixerat augur:
a nod puer egipti destruet omne decus.
a credit hoc cui post moysen mare cis hebrus:
e t maris unda nolat cum pharaone suos.
j dem sermo fuit xpisti complecis i oleu:
v um subiit egipcum templa phana truncat:
e xsprimit moysi pugnans egipcius ict.
e t sterilis sterile corpus harena tegit.
s ic ope divina sitchane iacet obruta virg.
a ne tamen in sterili corde latendo manet.
n on recte moysi rixatur respondet hebreus:
p ro verbis reddens impia verba pie.
j mpia sic xpistum tristi iudea docentem.
v um ferit ille fatuos ille venena parat.
a d madian moyses post probra recurrit hebrej.
p ost mala. probra. crucem. xpe ad astra redit.
s ephora que moysi placet. ecclesie fili imbra.
j lla decens facie pulcrior ista fide.
o st obitum regis cuius subdiditur ens:
se moyses. pulcrior ista. astra pre ece.

c eli distillante rorem dulcedinis. Amen.
l mente durmat: vox lacrimosa precum.
d deo sedit ut liberet israel. A[illegible]ma.
e xerxaac a flamma. collat ab hoste suo.

De rubo ardente et mobilito ff moy. iudic.

Dum gregem socri moyses dil pascebat. mirat:
deserti. patet hinc visio mira de[illegible].
Scilicet rubus igne micans: ardore carens: super
rubus in dumo se conuisse sinens. q igni:
ergo parens rubus est. rubus e spinis et oriens.
ec de judeis ut rosa nata f[illegible].
nocet et ignescit sed non rubus igne calescit.
ergo parit sed flos non parendo perit.
gne nitet dumus non est cui ardor in illo.
bsq; colore nitor est sine labe pudor.
o nova visa sui phibent accedere seruum:
ox ex igne volans grande figurat opus.
empe sacri partus archanii nobile miraculum:
cutari debet quod penetrare nequit.
ic dominus moysi. pater ysaac et deus abram:
um deus. ac ysaac: sum deus: atq; jacob.
flectum ppin uidi quem depinxit. angit:
pariat phario. fraude. labore. fame.
hic populo dicet hic me misit deus. ut nos:
x pharione trahat efficacq; suo.
i queratur populus quo nomine dictus honoretur
ec responsa dabis est michi nomen meum.
atrum qui mortis soluerunt debita dicat:
on sine re cupiat se deus esse dena.
ic condempnat eos qui post data corpa mori:
tales animas uiuere posse negant.
st istud nomen cunctis mirabile. presens:
on aliud tempus monstrat habere denuo.
ic rursum moysi deus: hec pharionis f aures:
parge. reliquo meos ut michi sacra parent.
o deserta trib; precando diebus sudent:
tat ponentur et sacra digna deo.
eserum nostre ecclesiam de gentib; oriundam.
ue deserti prius nunc fit amica deo.
ic sacra digna deo fiunt. hec crimina mundi:
on aliquas maculas cetera sacra lauant.
st una prima fides quam debes custodire. pater:
atrum. pneuma sacrum. tres reor esse deos.
uod deus egyptum spoliari precepit aurum:

V ctibus. argento. fulge stupere potes.
H ic capiam sensum pece quod significat in illis:
I uspice. doctrine pondus messe sua.
E gipcum fugiens argentum deferat. aurum:
C ripiat. uestes collat. et inde fer ac.
S ic mundi fugiens uir cruces collat. ab illo:
S iquid mei boni uideris inde ferat.
M undiciam uestes. doctrinam denotat aurum.
A rgenti splendor. splendida uerba notat.
V e uirga per quam fiunt miracula A.
Virga dei seruu manibus proiecta fit anguis.
Ille capit caudam. prima figura redit.
Quam tenuit moyses iudeam uirga figurat:
Qua primum tenuit per sacra iussa deus.
Que modo fit serpens nam fundit uiuos uenenum.
Hec xpistum credens nec sua uerba sequens.
C auda notat finem quod plebs hez ipsa xpm:
C redet. et in mundi fine fidelis er it.
M issa sinu moysi manus inde recepta sequere:
L epra. post sinu reddita signat idem.
L impha super certam pfuda notat qd in orbis.
P artes fuda uagans ibit hebrea tribus.
O mnis romanus rex celsus dicit. omnem:
E gipci regem sic pharaonem uocant.
C or pharaonis aut deus induralbo. cor eius:
H on faciam molle uox sonat ista de.
R espondit moyses. ex quo tuus est in factus:
S ermo. carens uerbis me mea lingua fugit.
Q uis placet g cabi mittatur. aut deus aaron:
F ratrem sit socius. os erit ille tuus.
V e angelo moysi occurrente ps filius incircumcisus.
Vt petat egipcum moyses sic concedit abiuit:
Sed deus obstat ei iure minando necem:
Nato pellicula mox auferit sephora. dicens:
S ponsus sanguis es. sic stetit ira de.
I re celestis motum resistit refrenat:
P etra secans puerum fit mediana patris.
Q uod dominus iustis prius hi intelige. primi:
H on erat incisus matre uetante puer.
I lla quidem gentilis erat tricuq; pater no:
V ellere querebat se puerumq; suum.
V ult deus hanc g culpam punire. si iniam:
C ringuit domini factus apella puer.
F ortan obesset et hoc moysi. qn edere patris:

G enitus puer noller hebrea tribue.
X pistum petra nocat. exemplo cui ab omni
I flexibus insta membra sonare solent.
Vnetto fratre suo moyses his vocabs aures
V ngit hebreos. nulla ferendo de.
D ulcia verba fero vobis. sum missus ab illo
A in deus est-vester. ut sacra decus e.
h ic Abraam deus est. ysaac. Jacob. suus
n omen Adonay non patrem et.
h is tribus hebreos omnes intelige. quorum
S anguine judaice surpis origo fuit.
n omen Adonay dominus ibe est. qd hebreus
H estat. eumq; latet nominis hui honor.
T am xpisti detur si nocta fuisset hebrea:
n on misisset in hunc pfida turba manus.
A nod legimus moysi dixisse deum. pharaonis:
C sto deus. mirum cernitur esse eis.
S et sonat hoc verbum qui dicat rex et fiat:
S ubditus. ex rege quodlibet illud ag e.
n am deus est-unus et machina cuncta ministrat.
C in mare. cum celum. cum familiat humus.
P ost moysis verbum quo mentes moui helias.
I n regis facie fraterq; uterq; stetit.
J n certam moyses virga pigit. in anguis:
M utatur speciem virga iubente de o.
P roiatur virga. fit serpens. cauda tenet.
V irga redit. supra quid nocet illud habes.
P ar signum faciunt qui rex mandatis. angis:
V irgas connertunt: quas cernere mans.
S et virgas omnes vorat unica virga pphete.
V t discas semper cedere prava bonis.
n e superes omis magicos clarescere signis:
A ngelico luxat sepe colore sacha.

V e decem plag is.

D um sine mollicie manet aurus saxea regis:
plage percutiunt ferrea corda decem.
Sangis. rana. culex. musce. morbi pecus. ulcus.
G rando. locuste. nox. mors primo pcia necans.
P erfectas signat numi pfectio pena:
n am reprobas mentes ultio plena ferit.
S angine signat doctrina poetica. ferec:
H aribus. hic sordes mentibus illa bonis.
R ana loquax heresim signat. strepit hic spirit illa.
T urgor clamosus illa vel illa sonis.

D ſtuprum cuiuſ hominem cuiuſdo quiet.
D eſignancij uagos qui ſine pace manent.
M uſta omnia cibos maculant: pulgeſij. culoos.
M oldenteſij fetor deinde nocere poteſt.
P eſtiſ conſumens animalia ſingula. ſignat.
Q uod uenit ad uentam uix aliis homo.
E x formiae omiſ ſurgens creuit uiceni. uiris.
S ic aude formax crimina miſta cuiit.
G ando phiens iumenta necat. ſignat q̃ amiã
C arnis hyeuriam grandinem ita dei. q̃ fer.
S aeridz alta perens ſed ad ima locta relabõz.
E ſi ſacharias querens alta ſi ima cenens.
M oyſe leuante man' fit nox idem. ibi hoiis.
F it nox cum tendit in aer xpe manus.
I n primogenitis conſiperis mortes. notatur.
Q ua mortur mundi culpa priouſ ade.

Qualiter pharao populum dimiſit.

TOt mecuens plagas. tot abhorrẽs mihi pas.
Tot mala. indeum rex iuber ire ebua.
Veij deus monuit argento. uelibz. auro.
E gipcium spoliant exit hebrea tribus.
Q uid norer argentum. quid uelis. q̃ uelit aur.
S i recto sit argus litera nostra docet.

Mistium de agno paschali f magistri egidii.

VT legis egipti domin' pauſit. et eiu.
egipto plagis inuitus ita decet.
fortitudi et plures. ſed in agnitione cenẽt.
Q ue plus fuit celebres plusij stupouſ hãt.
S unt ff hi uerſus ubi quelibz ordine recto.
E t breuibz uerbis insinuanda datur.
C ondinantur enim numerozq; notet eodem.
P oſt precedentem quomodo quoij fuit.
E t qua fuit note quod poſſet pri omniq.
V el breuit tangi fuit quaſi uerba petij.
D e plagis iſtis qua tacta eſt mentio ſcpſi.
T antum nota loquens traditione breui.
A t tu ut moyſi diſſiluit ultima ſcpta eſt.
P luribus hic ecclia commemorandi fuit.
Q ue precesſerunt quaſi conſumant iſta.
Q uipe quod intendunt plenius iſta capit.
I bemur hec populum nec debuit ſilerij.
C aſus. quo uirtus plebs fit hebrea fu.
H ic petre peccatis ſatis facendo. tumoiqz.
N eado quo ductu tratando ſtil.

h ic certe fierent misteria digna relatu . ⁊
a ne nostram poterant confiteri fidem . ⁊
n on michi est qd ibi paschalis collitur agnus : ⁊
p e annus istu tradidit ista de . ⁊

De istu et observantiis immolacione agni.

Menses autem vobis primi hic in mensibus annus : ⁊
et quasi temporibus initialis erit . ⁊
hec est apud hos limacio anni ab ipso : ⁊
m arcas mense frequentis neomenia puerit . ⁊
s icut enim sacris et membra pelle recisa : ⁊
a uctis tribubus distat hebrea tribus . ⁊
s ic voluit dominus ut tempus eet eidem : ⁊
p ifsum signandi dissimilisque modus . ⁊
i annus enim mensis est annis iamia nobis : ⁊
t empore septembris incipit annus arabs . ⁊
m arcus hebreis ubi luna occurrit apud illis : ⁊
a mnum constituit. initatque novina . ⁊
s ic et martius est. et iam cum incipit illis : ⁊
a prilis mensis. quem nova luna facit . ⁊
p ovo hec ucunai uario variacio surgit . ⁊
i udicium que tenet sancto quoque simul . ⁊
a creiduntur arabes ut quando legant apud se : ⁊
f rictus macum finiat annus ib . ⁊
t unc quasi complent annus qd sperat ad ipsum : ⁊
e t quasi tunc finem debet habere suum . ⁊
h os sequum precepta nunc q mensibus ann : ⁊
p rimum bis quinis addidit inde duo . ⁊
h ec ii est ratio qm in demissa mo ver : ⁊
s ol tunc desistens. rursus in alta redit . ⁊
e t iusti est illic annum debere novare : ⁊
s olis ubi cursus incipit esse novus . ⁊
s et quicquid ul arabs ul nos sentimus. in isto : ⁊
h ebrei solu plus rationis habent . ⁊
p lus rationis habent ubi martia tpora primis : ⁊
a nni cubius antecedendi tenent . ⁊
n am tunc conditus est et qd tunc mundus inc : ⁊
p rodit. ecclesie est mediubrata fide . ⁊
n ec minor est set per bissena novamita lunc : ⁊
s ese in bissenis mensibus annus agit . ⁊
a nisibus hunc usum nobiscum servat hebreus . ⁊
l egitimoque simul vertitur ipse anno . ⁊
s et de legitimo domini sic tradit. ut cunc : ⁊
t ollatur decima victima sacra die . ⁊
h oc est in decima luna sumatur. et usque : ⁊

A d quartam decimam sic retinenda diem .
P ost modo macteur in vespere . cui ad esu :
C omitentur capitum debuit esse decor .
Q uod si sufficiens numerus nō esset in ebe :
P roxima suppleret perficeretq; domus .
C uiq; cū domui sua debuit hostia coll :
M asculus agnicubis qui foret absq; nota .
h ic adhibe sensum . nec enim que nesciri esset :
S et que inherent mentibus hec reprobat esu .
P lenum exoquit liber offertorius istud :
h ic ideo breviter preterisse liber .
I uxta quem ritum colli bū posset et hedus :
V ituli si non agnus habendus erat .
S ic legimus septum . sed non sic cuncta hebr :
L ata . cum ponit exodus inde mel :
S et nos sic legimus et non bene stat apud nos :
V nde sicut scripsit hec habuere l ocua .
F ortasse hoc fecit translatio . folium hebreis :
C orruptor scripsit residit illud sb .
P ro quod ex illo erudium quod non esset :
I nterdixit eis per sua iusta deus .
S et nec aqua coctum uerum assaret et ipsis :
Q uo deberet edi subdidit inde modua .
Q uod lactuca simul agrestis et azim esset :
A postrus panis iussio facta fuit .
I nuitur acangi renes baculosq; tenere :
I n manibus . pedibus calcamenta dare .
V ebebant baculis acclinia corpora uiri :
E t sic paschalem sumere stando cibum .
A ddidit ut nullus os frangeret . et quia nullus :
I nteriumasset agnus edendus ex ac .
C um capite et pedibus simul intestina uorare :
n ulla ipsi sinerent esse fundenda foras .
I nsuper ut fieret id festinanter . et igni :
P raeceptum est ut quod superesset es .
I ussit adhuc agni signari sanguine postes :
E xcultis ipsorum iuste et istud ag .
S anguinis ut iustum est rubuere cancellere :
n on cū in signo certa signa fuit . q postes :
Q uarter expuniciur sub certo tempore diei :
S et caucum est aliquam lumen habere noctis .
n on fuit hoc illud quod in ezechiele ypheta :
S cribendum legitur fronibus esse tha .
S et salutat et hic quales seruauit ibidem :

Et cruas minuitur uerus uerumq; typus.
Sic post postes signacos et celebratur ;
Pascha ueteris ritum sic cruce facta salue.
Arcetur huis quibus est Agni de cede cruent.
Quos neq; lesure damna ñ ulla premunt.
Egipti domum dñi nocte pertrahit illa ;
Angelus intactis non sinit esse domos.
Ingrediens in eis ubi sanguis deest Agni.
Et primogenitum tradidit omne nec .
Primogenito regis pharaonis ad usq; ;
Nolle puerum cui mola uersa fuit .
In carcere q nec in carcere regis abesset ;
Octauus. unus erat clausus et ille fuit .
Ñ peccat primogenitus ea pena peperat ;
Omnis enis speraer hoc quoq; passa fuit .
Omnis ubiq; fuit Atro progressio plage ;
Quod domus inmunis nulla remansit ibi .
Et qualis fuit bonus aut mal' angel' ille ;
Domino missus quesito stare potest .
Am qua sic domini bo' angelus et uidet ;
Et quia dira patratus et credit malue .
Et quanto ad factum dñi fuit angl's. A q ;
Et sub quo miss' tale patratur opus .
Deinco domini quod q sed uuuit in uiris ;
Efficais. etiam ; si malus ille fuit .
Sicut rex assur malus exercit. et omni ide ;
Iudeis domini uirga furoris erat .
Non tñ hoc dicto potius sentire putem ;
Quod sit credendus angelus ille malus .
Utrius in dubio ; diuinitcere sicq; tenere ;
Indeclarate ; quomodo rect' habet .
Me moner hoc domini q' cñsir' ille nocte'.
Et q' festiuum prouenit inde decus .
Absit enim domini q nota gratiat hostis ;
Ut festiuum debeat eius op .
Hoc autē de re sic festum. pascha q grece ;
Hebraice uero dicitur esse phase .
Pascha pachin formatur q passio fe. habet ;
Transeuis est lingua. transitio ue phase .
Omina sunt uana. q' si sacre' habeat ;
Portaberunt apices nomen uerumq; patres .
Transeuis est domini descensus ad infera xpi .
Et q quia passus obit hic quoq; pascha uen .
Hec dicitur sac est ubi cñsir' iste notatur ;

Sub quo consistant significata et opo.
Primogenitus eadem uim in uoce sapientiae
Sermo potest duplex intuitus gere.
Et primogenitus senior dicitur in ede
Et puer exterit fratribus ipse sine.
Et simul intuentur hec littera uelle uideri
Quod sine mosaiano non fuit ulla domus.
Iam nos de fratribus foret ut sic esset in omni
De. proiur propio uox nota illa son.
Et fieri potuit qd in omni est ede receptus
Cum reliquis aliquis qui prior esset ea.
Ie primogenit' cui pertinuit in ur A
Terra potuit succubuisse ne cy.
Et primogenitus tantum dicit. in oltria
Nem fidit matrix non adiperta pr iii.
Ut quod ubique foret domin' fuit ista peculiaris
Est fuit ciuis pr odigiosa suo.
Ie primogenit' ipse retinetur. et ist A
Tam posterior uerior esse solet.
Iam nisi sic esset deberet grandior e uo
Ex. primogenitum inore pene sua.
Et primogenitus non rex in sacra recessit.
Ergo sub hoc sensu iustus altere obit.
Ensis ad intuitus sic esse comestor. et hic ut
Littera uocis habet accipienda lex.
Ecce mane de hinc egipcus plena reperta est.
Mosaicus. et erat metor ubique gratia.
Fit fragor et planctus questusque lucratur
Idos pharao: iam nota nota sapiens.
Egit eos in iter. mandat discedere. ñ ita
Ut puus instabat sistunet ipse ajor aaj.
Imperat ut ueles uacuosque relinquere: uadant
Pl in deserto sacra litare de.
Hic arc mosyse uacos mateles ue relinq
Re opus est omni fuit ea iusta de.
Ingrediur ille. iubet ut res pecudesque relinquat
Pl cum tota plebe licentet eant.
Non remanebit arc mosyse pedis ungla p nos
Na omnes ibunt et sua quique ferent.
Tunc gramota cunctis egipcus tota reclamat.
Et spiao fiatant ulteriore mor aur.
Ex tandem cedit. abeunt. operique sacrop
Osant a pharao munera uasa dar.
Ussdrat hoc dominus; stauiet ea pma diu

l ongius afflictis anxietate —— jug —— j. ⁝
p resentis et pharios pertaeuos esse relinq —— vi ⁝
n olunt exanctis non uaitana —— nitc ——. ⁝
t unc alis usum melius factura f —— uiqz ⁝
a ui ferrent aliquam consequerentur opor j. ⁝
m ens fuit hic fratris cogi nec oportuit illos. ⁝
j mmo hec operiunt nulla fuisse e —— nbj. ⁝
p eccatur qui posunt suadente cupidine. adit ⁝
l n meritum uestri nolle deesse de —— j. ⁝
s ic interdicti peccatum cpl qui tunc —— ⁝
e celeste optatum lumina clausa e —— nbj. ⁝
m agna quibus iustum est cedere. reges fluxiz ⁝
l ongi maturi posse iacere chor —— ir. ⁝
a ui qui uestrum fuit abstinuere. fuerunt ⁝
h oc obseruando non capiendo bon —— j. ⁝
a ui mallent si fas permitteret ire. meloszz ⁝
e t sacra non fieri mente tulere gra —— vi. ⁝
v estibz et uasis argento diues et aur —— or ⁝
s ic spoliant pharios exit hebrea tribu ——. ⁝
a uid nocet argentum. quid uestis. q uelit aur ⁝
s i recto sit angus litteram nostra docet ——. ⁝
p reterea panis farris s quasz farinata j ⁝
s orbilis ut fiat inde polenta ligat ——. ⁝
n am cum fit tenuis uictus in partibus illi ——. ⁝
v e mole est quod hic est uictus agentis ter. ⁝
a t tamen ex illis paucis fecisse legimur —— ⁝
a uorum sub aneres coetio facta fuit ——. ⁝
t ante abstedimur numero sexcenta uiroruz j ⁝
m ulta. amqz uiris pergula minuta nimi ——. ⁝
e gipcus prope abeunes gaudet eo —— uo ⁝
s upra recolens se incubuisse metua —— j. ⁝
o sa ioseph referunt scaui q lamina magnis ⁝
n omen habens scriptum notissimum ei ——. ⁝
h ic qui solito plus crescerat ossa latebant ⁝
o stendit locum lamina stando super ——. ⁝
a diuauit eos ioseph illa resumere scala j ⁝
a uando in uidam regrederentur humua j. ⁝
h oc facens ut qui cellure iacere uolebat ⁝
s anctor mundi qua mouetur est —— ⁝
l le cuentis adhuc longe distabat. et ecas ⁝
j am cum hos motus hauserat illa uerus. ⁝
v e nobis quos nec nati post cpla uerb j ⁝
e nis inestat amor proximitate l oc j. ⁝
h ic auce ueteri mens tota fuit quod in illa ⁝

Ita deberet predicere de [illegible]
Et redeamus ubi dimisimus re[illegible]
Et pharao deposuisse [illegible]
De facto rumor regem quatit. audit hebreos
Prima nihil quoque risisse [illegible]
Indignatur quia sic laxasset hebreos
Altra iter. populos aggregat. instat eis.
Consequitur eridio. centum cum secus illos
Ignit. et assistens e regione parat.
Monet hebreos. quia si capiantur: habet
Idcirco meruerunt. obprobrium pt
Ut eum occidi si oportet esse [illegible]
Egra. pulsantur suspicione gra
E nobis aiunt. mors imminet. ante dabat
Iam in seruitio quomodocumque erat
Id tu istud cum moyses comprare noleba
Esset iniuria minus esse de
Omne et in egipto possemus habere sepulcra
De nisi nos maneret sub pharaone mor
Et timetis ait moyses. in rege sine
Omnibus en dominus gloificandus erit.
Mora cum domini qui castra phar in illo
Angelus excepit agmina pone [illegible]
Et sic succurrit ne posset ab hoste nocere
Exprimis nebule qui fuit inter eos
Andito domini moyses mare parat. iterat
Et siccis pedibus transit hebreus aqua
Rigitur nebula populus et puerit ultra
Ex super immissus quod parer unda mare
Et equo se posse putat transire. subit
Et mortuus mersus cum legione [illegible]
Audet hebreus equos cernens curribus unosq;
Erdos. et finetas fluctibus ire totas
Tunc moysi germana secus mare tympana pulsat
Et cantu celebra dia trophea canit.
Iacine rex pharao paschalis immatur agno
Vincere quem plagae non poterant decem.
Quodq; decem iussit lex consumare negotium
Et si lesdies lederet ipsa [illegible]
Cibaret ut liber homo respuatur. id agni
Ostia paschalis gratia sola fiat
Ignis enim carnes cuius manducat hebreus
Immolatis aspersi signa cruoris habent.
Ostium cesus obit mox a pharaone remissus

p ondere sermoi liber hebreus Abit
s ic ubi passionis cruce collitur hostia xpistus
c unus passio nos signat Atq; fide
A patre primeno missum seruile super nos
L ayatur stigio sub pharaone iugua
M nduicandus hi est sicut legalis et Agnus
h ic etiam carnes que comedunturur habet
T mmo quod esibile est utrius carnis Agni
o unne minus dulce est omne suauie minus
n si tra sufficiens homini quod sufficit omni
h si tra iocundi. nam sapit omne bonum
n on nisi carnis erat legalis fragilis in Agno
o minus in hoc dulcor et fanor Atq; sapor
l egis rituis erat collendis pluribus Agnis
S olus plus illis omnibus iste fuit
S icut prima caro legalis mandtur: ist
s umitur uitulus et melione modo
l egalem comedens incorporatur. istius e
S est credentis spiritus iuuis Abit
v t quid ei dentem uenerq; patris. ubi credis
v im sacramenti iam ubi cepit eb
h mistrum ut fiat sacramentalis oportet
v ignior est ubi spiritualis mest
v igna est si sit uma magis uerisq; p odest
e t sine supiema supicio prima nocet
h quasi sufficiat uma Altera debet omitti
c onstat enim est sic digna quod ipsa uinat
A udacter dico si non Alumde. sed ip
t Aetu Aliquid offert illa bona cur
v t iudeo longum pomi non posse tenere
a uu et fragilancem reddit odore uanua
e st g sacramenti bona supicio. uum time
p erfectam reliqua cum contrectur hui
S entitur prima qd deus tetat. Altera si sic
a uod gustum penetret nil ibi sentit adeus
v ide et sentiri qd sic euadit in Aret
G ustus. esse Aliquit spiritualis patet
s ub specie rei Alta latet. natiuaq; gross
s eu contractandi corporis omnis Abest
n ec u hic uenenis abus est sed mentis. illi
h oc uenenis labem transitus eius Adit
T n mentem transit et si cum dente teritur
s Alia dum teritur integritate ab
T am neq; propter minus est quia dente teritur

n ec per gratiam mitte quod est meritis abite.
f tangitur in specie sed est et exp. et eius
n on transmitat concordate modice.
f tangit et retinetur sed eodem tempore contin
d o dexteram tapetum petri in alta rediit.
j n mentem transit credendo. fidem mamenq
j lite se recepit. hospitaliumq; cepit.
s ic ede qui sumis. aliquem sic sume non
a nando statu fyeris in melione manet.
s e certe accendit cum denciby ore recepit
n il est adhuerit gratiam mire sunia.
e y qua colligitur re qd qui credit in ipsum
p er fidei meritum iam cepit interis eia
e t qd per gratiam eius subdepcio non est
j mmo fit in mente hanula sola fide.
p ovo fit in frusto de legali bolus agno.
b ic fidei articulus comperte esse bolue.
c redere per sonas ceres in deitate. secunda est
f ilius e celo missus ut esset homo.
c redere qd carnem sumpsit de virgine. ca n
p ecta similem. sed sine libe tamen.
c redere quod passus fuit et de morte resurrexit
a nod sedet a dexteris patris opia sophia patris.
c redere quod iudex in mundi est sine fraudis
a nodq; suum mixta cuiq; reponder opus.
d o quor in hac fidei forma meditacti inoueni
t or comedis sacros sic meditando bolo.
s et certe in decima luna sumatur opouere.
a nod fiat eternus creditur agnus iub
p et decimam lunam datur eternus qua dena
s ignat in eterno tempore luna statuta
f acta die quarta est bis septima. quo patet ait
j mium mundi qd quasi dena fuit.
s ic qd in ecno fuit hec lunario tanquam
m ysis ab eterno significatur ea.
d e quarta decima referre videtur apud nos
a nod nostrum pascha non celebratur ibi
n on ibi fit pascha. sed dies luce pinq va
j ntuaq; et pascha est terminus ille dies.
f ir quia utamur iudaizare videt
n e possit dici nos quoq; lege trahi
n ec sic ecclesie mixta generale statutum
p ascha die domini semper haberet ag
j mmo necesse foret ubi septima luna bis esset

Q uolebat ebdomade pascha redire d——— se . ⁊
Q nomodo de festis alis oriuntur in omne——— : ⁊
C uitare pascha dies nouna tenenda fuerat . ⁊
S et status est et iudeis nobisq; tenentibus——— : ⁊
Q ne sunt ad pasche festa colenda c———mo . ⁊
I udeis quod fit bis septima quartum et——— : ⁊
I une. quo faciant tempore pascha sunt——— . ⁊
P roprima lux domini nobis. qui terminus est : ⁊
N obis. iudeis pascha fit illa die——— . ⁊
C ui est istud ubi fallit. cum luna per oct——— : ⁊
C uitare. tunc altera tempus et ordo manet . ⁊
O ctoas est spatium quo res secus est. nisi nec——— : ⁊
R ursus in indeno non ita stare potest——— . ⁊
N am quartadecimam lunam iudeis aprilis——— : ⁊
O biciunt tantum pascha colendo sunt——— . ⁊
A rcta differimus nos opinacula donec——— : ⁊
T ransierint. quia post hostia xpistus obit——— . ⁊
E t sic iudeis sua tunc prior accio. pascha——— : ⁊
N os aliqua faciamus ulteriore ano——— . ⁊
S ensum est quid fit. nisi que mistia rebus : ⁊
O bseruanda manent dicere restat opus——— . ⁊
A zimus exigitur panis apponi ad esca——— : ⁊
A gni. fermentum debet abesse p——— oculi . ⁊
A zimus est panis sincere gratia nit——— e . ⁊
C xpedens quibus hec hostia debet ad——— . ⁊
A zima mandantur septem comedenda diebus . ⁊
S ignificat nostros ebdomas illa die——— . ⁊
V itatet et munde debemus uiuere. donec——— : ⁊
P resens per septem est uita ducenda die——— . ⁊
V e populo domini fermenta quibus comesto——— : ⁊
S iat transgressor abiciendus erit——— . ⁊
F ermentum culpe gratia diamus esse——— : ⁊
A quibus est mens nostra prauda domus——— . ⁊
F ermentum modicum massa corrumpit ad illud : ⁊
Q uod sapit admixtum dum trahit omne sibi . ⁊
A ure quasi dulcis simul ut remota accedet . ⁊
N isi fermentum posset pasta——— pte . ⁊
S ic ad pnciem corrumpetur omnibus bonorum——— : ⁊
Q uantulum. exiguum sufficit omne massa——— . ⁊
E rgo nequitie fermentum colle. sine illo est : ⁊
A dmixtu prauu uita regenda crib——— . ⁊
P ost hec difficilis et declinans in amaritu——— : ⁊
L actuce agrestis debet abesse c———pore . ⁊
L actuce sapor est opinacio qua pri xpist——— : ⁊

M ors recoli debet. et mala nostra gra
M undiflatur lactuca chimos. opinetio cordis
P rimo oculum curbat. deinde sanat eua
T ertia sumentis lactuca refrigerat. in et
S i bene gerueris nulla libido aliet
S i quieris que sit gerrao plena. profecto est
Q uando concurrunt quatuor ista simul
O mne ur non timeas si deceteris iniqua
E t quod peccasti mens sit amara nimis
C onsilio celeste si deinde timeris. et spera
P e uenia postqua cuncta feceris habes
A cnetis sapuerit de rebus hoc ut agatur
T pd angelico est codice sermo ioh
R ebus acnetis est accipiendi uoluptas
C arnis. et hoc sanctis est choibendi
P er marinum baculos est disciplina nocendi
E xpedit in nobis hac opus omne
Q uemq; est xpo disciplinatus in actu
H une tuipsum baculum humilat sile man
C alamentum pedum sit patrum exempla bonorum
Q uorum est pro xpisto mortificata caro
V ehemus cona hec pedibus ciramdare nostris
A ffectus nostre sistere debet in his
A gnum qui comedunt erecti stare iubentur
E recto est animo celestis omnis homo
E rigit hunc sursum bona uita. sedetq; iacet uc
A d certum quisquis tertei sola capit
B ruteadunt tales quia cum bruris quasi pronu
E t nunq; erecti deficuntur huius
N on queruntur nisi quod iuuant. 7 ob hec qi sepe
V ehtum semper accumulare student
T ales non macetur agnum sub uespere. mortem
S alucet aut finem premeditando sua
E t quid est. uenit hec hostia uespere mundi
V esper ut minuetur cuibet ipsa sua
S et noti conueniet uehud i statione decenti
V t carnes agni spiritualis edant
N am noti nulla dei faciunt. nec de memorandis
E xtremis illud in salomone tenent
Q ui seruant mandata decem tales quasi denti
A gnum paschalem quemlibet edunt
Q uod si intellectu non sufficiat in comedendo
S uplementum pecatis proximiore doaio
S ustinet ecce petrus agni paschalis in es

V et simul accumbam proximus ipse sume.
E ecce ut uam uestrum cum coxim agnum:
A ui simul accumbunt nunc qd edit histe.
S et non accumbit hinc emathichus i esse:
P ecce ubi fugit hec. peccat 7 ipse fide.
S obis enim est. dena ñ seruat ipa. ñ ultro:
H ñ qui agnum comedunt adueniet et omes.
E et bene fit. qm̃ si proximus esset aduesset:
E et carnes agni se sine nollet od.
P roximus est omnis intellectus dogmatex.
H ic te certificet consideret fide.
A ui sunt concta nos alienos diam omnes.
E et procul a nostris finibz esse sicre.
V et fuit iudei. pagani. sectaticiq;
H os tu non adeis immo cauete stude.
V on debes ab eis ubi recte credere fri:
A udite errores unde nocere volite.
H on simul esse frequens nõ sedulo frere debes:
A nas spargunt nugas que sceleroso sertit.
P. osses deficiat uirosis credere uerbis:
C redulus: inq; tua simplicitate cap.
S ic crudum comedes si cauuente et agnis:
E et quem sic comedit lingne fedus erit.
E et crudum comedit qui nõ bñ edit illuq:
I nsipidum alis mineuit esse abua.
I nuterimente non edit sepio cruda:
S et uomitu fedat 7 nocumenta parit.
V on alite dubius cui fit iactiua lilitis:
V um uomet et cordis reiciet oue fidem.
S ic et aqua coquite agnus si que iplie erro:
E et est hinc agnum sic lapiotus edit.
V ec se agnum credit si pane sume puris.
H uic aqua cuponis infiat acta meruq.
A uppe in septuris erroz. dogmata falsi.
A tq; heresis fluide significante aq.
C octo que fit aqua carne distingit 7 ossa:
V ogmate sic falso cedit ab osse caro.
C orpore in ecclesie cau sunt fibra fideles:
C arnes infirmos dicm ossa bonos.
S i credis set non gstanto es ut caro mollis.
R edit si credis fortiter ossis habo.
S i caro sit sic sit ut nuqua ab osse recedat:
C redas quod credit qui magis alta capit.
T u q; mipuisteris die credo qd ille periciis:

e celeste interior et sua membra separor. ⁊
s ic non ipse fluet sed ad ossa manebit adhe ⁊
a sus sic agnus qui comedet crux: ⁊ tens. ⁊
a sdeum quidem cur nem astringit ad ossa. ⁊
f ortudz infirmos dogma salubre ligat. ⁊
r ursus et hunc assis comedis si incendis signi. ⁊
a ui consecrat amor fratris amorq; de ⁊
⁊ gne pio hucet agnumq; fidelis et assa. ⁊
s i fratrem uis debes diligere atq; deum ⁊
a rrius in dominum per dogmata sua suumq; ⁊
impius in fratrem non bene novit eum ⁊
immo hominem pius um credo hic ⁊ pre mi ⁊
a sertis. cuius uis comedatur agnus. ⁊ noxe ⁊
a uando deum costat homine esse assert. ossa ⁊
c arnibz eius more corre ⁊
s ic si eum comedis per uersus ⁊ libz assua ⁊
a ut hominem inficiamur et. ut esse deum ⁊
a rrius ossibum capitis exaubere recidit. ⁊
b iuuam qd habet significare noxia ⁊
n am capitis est in q auqz resultat imago. ⁊
s ic xpe capitis est cum sit imago patris. ⁊
e st enim noxis excelsi mens salicet eius. ⁊
y nde renouat prose dulcia uerba canit. ⁊
g pius uerbum deus est et patris imago. ⁊
e t noxis minuitur filius esse capitis. ⁊
n atuamq; hominis pro noxione minoris ⁊
s ignatur qui portant corporis ima pedes. ⁊
h anc autem reapit diuinoq; arrius obstat ⁊
v erbum cum patre dum negat et deum ⁊
a uq; choetne natuue equalis in una est ⁊
n ascitur patri. patre minoratur eius ⁊
⁊ A firmatisq; manet qd ho sanctus esset ⁊
a uando potest refugere non melioris sapere. ⁊
⁊ se erat dominum blasphemat ferrat ui illum ⁊
e sse hominem non uult sed magis et deum. ⁊
e t cum reiecit distinctus ypostasis inter ⁊
v nam est pena filius atq; pater. ⁊
⁊ sto mentitus sermone libellus auferat ⁊
e xcelsum numerum quem retinere decet. ⁊
b istinctuq; opus est quod sit ut qualia sint. ⁊
a ue sic ut superent nulla iubent ed ⁊
a rrius ignorat. os non minuetur in illo. ⁊
v tamus hic qd sunt nulla secundi foras. ⁊
o s quasi comminuit? eo q numen ab illo ⁊

T ostic. non credic qd deus est fer homo .
V mmercicq; manes quasi sitic a demone carne.
V um mitc qd deus est credere nō qd homo .
S cerrorq; expoetat qui sordes hīe pueriles
V efectusq; hominis sustinuisse negat .
h ic immundus et ḡ m̄caymosius ad esum
A gni immomicti non habet: immo fug .
A ritus immundus qui cm infirma suorum
Q uiq; negat qd homo est posse carere uetat .
I deo debent hi si nouitere prophana
V erbor simulant velle uenire fug .
I mmo cum sō doctore fugare memento
T ales quod gstat displicuisse de .
E t dicit domin. non qui prepuua potcat
N on edet immundus aut alienis eua .
Q uiq; aliter sentit uel qui sordes alienat
E ui infantilis est alienis e .
V ranus nimis est cui uisum est nolle facere
h ic puer infirmu participare statua .
P ossit urbanas heretes dāpnare. uolentes
S ordes in puero dissimulare fes .
Q uod non conadic sudesq; ceremonius esse
C atholica manuic ruinatate l oqui .
N e caret ille nosa pro qua est reprobabilis agnus
Q ui non se simili simplicitate gre .
A bq; nosa debet et masculus agnus habet .
T alis qui comedit debet et ipse gre .
A bq; nosa remanet cum nulla labe laborat .
M asculus est quando sorta facta fuit .
V ende qd anniculus assumi debuit agnus
E st annis xpisti sal repetit e cypria .
S ic ape crigrinta cum quinq; simulq; crescencis
M ensibz. hec nam annu sisma diebus mens .
S unt ecam menses qui disposita duoden
T et possint anno construisse dies .
V num sic de tot sic superis mensibz annua .
F ac tibi sic mensem quemlibet esse dies .
P ouo pro decima luna qua tollitur agnus
C onsimiles menses insuper adde decem .
N e moueat quod ḡ exceedere cernit annus
T alis legimus esse frequentes habet .
h os menses bis sex et bis sex lectos i anno
A d quos sufficiunt distribuisse sua .
I n quibz observat ut sic lunatio mense .

A nni sic xpstus unius Agnus erit . ⁊
Q uippe erat xpisti quicer octo salueer Anni ⁊
T restq; fere mensis communicantur ib ⁊
h unc ego uero cpum sic assignare sicrg ⁊
A d duo respectum que memorant habere .
n Amq; et solaris quasi qu sic cingit annis ⁊
e t mensem lune cursus adequat ib ⁊
I dcirco studii labor exposuisse ut essa ⁊
v tamq; complectens uerba tenere cpi ⁊
p ost tot Adhuc Agnus est accelerare edendus ⁊
S egne exercitium respuit omne bonum ⁊
n on Adeo cpus hic ut simplex littera confert ⁊
T uq; rem sensum uocat omittere cpua ⁊
p et se simplicis status est quo littera prodest ⁊
e t fiat statim prima loquela docet .
v t qui in cor mecum subrepere uana . procuret ⁊
Q uo ato conflat et properanter edit .
o mnibus id fieri discretis debet . eo quod ⁊
v ngruentium motuum perdere munda solet .
Q ui tu in mundo nichil appetit . Amplius esse ⁊
c um xpisto gaudet . hic properanter edit .
A gno sic sancta cum fidelitate comest ⁊
S it status hunc nobis sane tenere modum ⁊
S ancto spiritu debent ut signe reimq ⁊
Q ue subtalia sunt nec pertinent ad ⁊
Q ualia sunt nati genesis processio sancti ⁊
f laminis et eius unio super de o .
A nguine signatis super est de postibus . Altis ⁊
B estat ubi pureus erudiendus Adhuc .
p luribus apparet postis rubuit sed horum ⁊
v ahora sequitur et breuiore si lo .
p ostibus his stacem ul' corporis Accipe sensum ⁊
Q uos habet ut quedam limina nostra domus .
c orporeo de uase loquor . per limen in edem ⁊
I ter . ⁊ his potest intrus adiuti hoc lo .
T uq; his luminibus xpi cruas impime signum .
e t mum ordis interiora tu ⁊
n omini ipse ihu frontem prescribe signum ⁊
v exillumq; ihu miles ut eius habe .
I pse quod est xpisti subscribe i pecore nomen ⁊
c um digito . et seruum te profite suum ⁊
V ienis . fac domine mecum signum bonitatis ⁊
Q uod tue . ut uideant q michi dira nolunt .
e t confundantur qm gens ipse iniquamen ⁊

e t consolamen porrigis ipse crucis ⁊
d capitis ad nares. oculos. et pectus ad aures ⁊
c ossa. genas. humeros. adice signa crucis ⁊
n e primogenitis ex istis angelis obsit ⁊
a gni qui signat limina sanguis agni ⁊
v iua crucis uirtus paos sanguine xpisti ⁊
t angelum signatos sternit ab hoste suos ⁊
h oc ysopi fac fasciculis. humilis esse gest ⁊
e sto. superaddo nec videtur gra ⁊
e t humilis pectoris sui radiabit herenia ⁊
e t uasis ysopius pectoris herba medenia ⁊
a ue designatur uirtus hoc nomine. xpisto ⁊
n os hereie fuat. nostri counit e ⁊
d on fuit hoc in quo est ipsum pstume de se ⁊
s et si qua intrinsecus pectoris uana fugat ⁊
h uius adhuc pulsus aspert cum nibi agni ⁊
p et dic qui comedunt intercinctis lumbos ⁊
a gnum si comedis iuxte hac iuxta retenta ⁊
t u te mundabilem crede necesse lumbia ⁊
e xcus egipti sub quo plebs immolat agnus ⁊
v ulc uc qui mundi est cum fuga sumat est ⁊
s i sic mundatus ⁊ sic egipcius ipsum ⁊
n e comedis donec qualis es esse sinis ⁊
s pirituales enim cibus est. ⁊ spiritualem ⁊
a quo sumatur postulat esta uirtus ⁊
a uod si in deserti tendis. si gris olimpias ⁊
s i linquis mundum si bni uius ⁊
o esertum est celum quod bo fundo reliquid ⁊
t u te redde polo. cui cibi redde polus ⁊
h oc pro deserto quidam deserta subinctis ⁊
v t quia in his uuus illud habere queunt ⁊
n il ꝯ concipiunt nisi celum ⁊ pmia cel ⁊
j dq modis multis ut mereantur agni ⁊
j eunant: uigilant: plangunt. lacrimantur. ⁊ orant ⁊
e t cum nem uictus aridtate domant ⁊
s ic faciendo suis intra deserta dicta ⁊
a d certam in qua sic missio prat eunt ⁊
s ic qui sic faciunt faciant qd fecit hebreus ⁊
m undanos spolient edificentq suos ⁊
a signent clausis ⁊ opes ⁊ pdia. sint qui ⁊
h ebrei a pharis oprima nata ferant ⁊
p recipue sacris sese uircuibz uinxit ⁊
e t bene facta nocent ⁊ bndicta mecunt ⁊
h ebrei in panis portant de farre farinam ⁊

h ũ potant sacros inpiamque libi
h ec bona de domino sunt. tanquam ablata furtiua
h ebreo populo de pharaonis h mo.
p ascitur hebreus uescendo pane furtiue
p assumitur sancti per bona dicta uirij.
s ub aneres primis coquit uescendus. et esse
s e aneretem recolunt qui sacra uerba legũt
p reterea ambages logicas a talibz absunt
a uoq; humilem reddunt amplius illa velit.
s ic precedet eos concta etiam solis obumbrãs
i n luce. et rursum nocte colũpna micans.
h ec sacra scriptura est. quia ciuitate ciuitate ostendit
c emperat. aduersis roborat ipsa pedes i.
i nsuper os domini est. quicũq; rogat illd
a uid dicat. quid agat. inuenit inde fidem.
s in deserti poterunt stagone moriri
i n solamen erit dulcia dicta sopi
n on ut expectent in plena pace relinq
b once enim uiuent lucta manebit ei.
i nsequit pharao phara relinquere profectos
h os odio demon asperiore premit.
s et quod cepere id gsumere laborant
a d rubum currunt incedunt; mare.
a ubum quippe mare qui penitet fecit opes
a nce aduersum celi multa flagella pati
a ut cepere peragat nullo cloie macilet.
s et diuinam pollicentur opem i.
a lgent. estuant disapline nis. et orent
e t carnem macerent et macerando domet.
a ut sic ad finem diuaerent hoste perempto
g audebit rubri transitione mare.
b eceat culpas hostes die & peremptos.
h oc lucri facient opiouis unda rubri i.
a uis adhuc lucri uenet sub fine labori.
s tatuetur ei uisio plena de i.
e uis in aduentum concurrent cuncta celi.
p ost lucre carnis unda solutta ab i.
p ost maris egressi. post secla pacta sepulto
c um iam non poterit corpore deinde mori.
t impana pulsabunt dulcore sonora supno
a ngelice turme uirgineq; chori i.
n ec uetus illa soror moysi sed nostra maria
a nna dei mater obuia plaudet e i.
d icite uos omnes quibz hec inuicta pmisi

Sic etiam sed prebeat illa anch[illegible]

De egressu de egipto. et de cantico ymnorum.

Ad maris ingressum succinctus carro. redimitque
plurima. ne lector codia longa trahat.
Moysi virga tribuum cerigit mare. christe hebraeis.
Et xpiuat pharao cum legione [illegible]
Virga crucem notat hic. baptismi sanguine xpi.
Per fluvium rubei denotat unda mare.
Ex pharao sarhanam. sua plebs sancta figurat.
Nq; mari rubro perdit uterq; suo.
Egem cum populo uovat et sepelit mare rubrum.
Omnia delentur crimina fonte sacro.
Audet. ovat. sallit. mictrix judea. mar[illegible]
Cimmeq; choro campana tacta sonant.
Arcemus domino canitur qui fortis equorum.
Educet. et equos cruste in alta mar[illegible].
Cecidit equus demon. equus est elatio cordis.
Ut solet elato corde sedere [illegible]
Crimina sic et equi. pereunt in fluctibus illis.
Sic baptisma lacrum diluit omne malum.
Tympana que fiunt ex sicca pelle. marie
Acta manu. carnem nos macerare docent.

De egressu filiorum israel. et de transitu eorum per desertum.

Post maris egressum gracies canilogq; canebat
Tympana propulsant illa maria [illegible]
Post lavacrum xpi cum nos aqua sed pluit
Pro nobis nubilat [illegible] virgo maria de
Que bene pulsantur quasi tympana. et in ore
Aut erat. et nubilus et caro labe carens.
Post mare mictrices subeunt deserta carne.
In quibus occurrunt codia. bella. labor.
Sic nos post lavacrum temptacio mira fatigat.
Venenum aspis. carnis pugna. cupido gravis.
Post quam lavit aqua xpe. sed non aqua xpin
Desertum petit. esurit. hostis adest.

De deserto [illegible] mara.

Occurrit populo mara post mare. cui amaras
Aridus et sicens hauret hebreus aquas.
Sed moysi ligno potus dulcesit aquarum.
Et dulces ligni missio fecit aquas.
Designare mara precepta videntur amara.
Expuitur ligno nobilis ara crucis.
Quem docuit xpe si fermo videtur amarus.
Ante crucem tecine. penaq; dulcis erit.

De manstione in e — Liay.

Cum palmis decem septem fontes duodeno —
Inuenient: in eis uenit anima tribus —.
Fontes exprimitur certis xpi duodenis —
Ecclesiam cunis sacra fluenta rigant —.
Isaiae ait palme signare uidentur.
Quod septem decem esse legendo — inde —.
Ornatur palma victoris palma. figurat —
Iudi rectores ecclesiae patre —.
Post mare post lignum palme fontesq; secutae.
Ad deserti uiator hos sitis egra bibit —.
Sic post dura crucis xpi commenta triumphant —
Isaiae uerbis arida corda rigant —.

De deserto — ya.

Post aqua sin bibitur et sin mensura uocatur.
Nosq; sapiemur eos qui docere fideli —.
Murmurat hebrius: distillat mana. gomorq; —
Audit hoc. milli plusque minusque datur —.
Hec mensura nocte unus occurrit ut illis —
Ne tibi natura gratia iuu — e dedit —.
Ipsa die sexta collectio facta. laborem —.
Ostendit. quia lux septima nestat opus —.
Iam designat uiam sex pena dierum.
Septima lux pacem que sine fine manet —.
Ancur eis carnes in uespe. manaq; mane.
Scripturaq; sacram signat uiceq; cibus —.
Et caro carnalis ce pascens hirca. panis —
Cum pascunt animum mistica uerba cibi.
Carnes precedunt. sed et man. littera primo —
Sola patet. sensus mysticus inde latet —.
Emisis ideo permis petit una cotur mix —.
Et datur e sumo uertice manna pluens —.
Manna quid est istud sonat. et cu fiere debes.
Si dubitas heres quid sacra uerba notent.
Manna dabat uarium gustantis ore saporem.
Sic sensus uario scripta porta fluunt —.
Quod manna uermem parit: b de gra magna.
Et mis enim xpis: manna maria fuit —.
Hec uermis cocium. u nouit ugo maritum.
Venit hic cotu. h cotu illa — ulu —.
Pus illo de pane legens plus no hit inde —.
Me minus sumens non habet inde min.
Sic est in xpisti quod sacras corpe. quantum —
Ostia cota capit pars capit una breuis —.

Q uod solit manna nocet hoc cera. nuna manifest
S cripturis. xpm corpus: obiit legis.
A ngelicus gomor est impletis pane: reponite:
A ute deum moyses iussit abumq; sacrium.
I udeos abuis ire decem pauit ter annos.
D onec terra fluens melle paradisus eis.
S ic uetus ⁊ nouus lex te debent pascere dom:
D ecus terra fluens nectare: melle: fimus.
D ulcis manna. manente uetere: dom data cell⁊
I udeis merito collis utrumq; simul.
S ic uetus. sic uestrum. non est opus ill ⁊.
Q uem reapit celum fiet utrumq; deus.

De deserto in r aphadim.

I n raphadin pugnat de syn plebs spa. sanil:
I udicium raphidin nomine lector habe.
Q ui tibi no ferunt fieri qd no s. sanum:
I udicium illes gstat habere uiro.
h ic de syn uelud in raphidin pugnare uidentur.
M ensura uire nam remuere e ue.
h ic aqua deficiens ad murmura moysi hebros:
E t moysis urga bis petra tacta fluit.
n on aliquos generat percussio prima lapides:
I ctus qui sequitur larga fluenta parit.
X pistum petra notat: duplex est ictus harundo:
p rima capit tangens: p lat hasta foramen.
X pistum tangere no est harundine flagis.
C uspide pungere sanguis ⁊ uida fluit.
V el duplex ictus sunt ligna cruis duo. clamus:
I ndicat hoc uidua colligo ligna duo.

De pugna contra amalech.

B ella mouent amalech gsurgit israhel obstat:
A rma mouent iosue moyse leuate manus.
C rimina quaq; nocet amalech plebs stulta uo
V t iosue iustus quisq; resistit ei. sed cet.
M oyse leuante manus iosue victoria cedit.
D umq; remittit eis victus ab hoste redit.
S ic pro plebe manu. lacinis. pace. fida pleb:
P rebite. instanti munit ab hoste suos.
A cu dominatur victus corpore sacerdos:
S ubditus plebs maior ministrisq; parent.
R upe sedens moyses manus gerentes laborat.
S ic et ecclesia lex residendo manet.
E celesium rupes legem moyses sibi signat.
D esignantesq; gramen musa seuera manus.

Aaron qui fuerat mons. hunc qui dicat ignis:
Percussum supponite. Alleluia cum manu.
Petrus mons uere cum sit pneumatis igne:
Adventus. legis christe remouit honus.
Pneuma sacrum uim denotat hunc quam dicam igne.
Ante sacer flatus fulsit in igne datus.

De consilio Jethro et electione uirorum

secundarie dignitatis.

Ethro socer moysi fruitur docet esse. regnum:
Quod populi solus experiatur honus.
Primores qui sunt circitare negotia docet:
Ligate e cribis. substituatque ibi.
Fruitur moyses fratre. cuique laborem
Committendo uiros pluribus ipse suis.
Hos erhaonetrehos gyhurchyas efficiat illos.
Nis decharches tribuit ipse monarcha fuit.
Jethro docuit moysen docet ut qui minorem:
Reddat gyhio et meliora uide.

De adventu ad montem sinay.

In sina de raphadin exiit ebrus illa. loquebatur:
Audit nube deum. nec uidet uultus eius.
Et sine nube deus se monstrabit et sim:
Judicii libram si faciendo rene.
Scendit moyses in monte. loquens de illis:
Et populis docuit iussa tenenda docet.
Post audita redit. populi diffundit in aures:
Quod bibit auditu. uerba relata sedent.
Nube deus loquitur. nube moyses uidet. audit:
Ocem. sed latere hunc uisio sola de.
Sic xpi carnem uidit judea. loquentem:
Audit. ignorans carne latere deum.

De flatione legis in monte sinay.

Ex datur in sinay dum mensis tertia instat:
Cum fumo. tonitru. fulgure. uoce. tuba.
Hoc in mense datum descendit pneuma beatum.
Cum flamma. lingua. luce. calore. sono.
Lauat in hiis rebus iocundi gloria festi.
Et pentecostes lux preciosa micet.
Montem fumare. mugire tonitua. sparge:
Fulgura. flare tubas. legis origo facit.
Hoc syon montem designat. mons sina fumat.
Ex ubi. sed sacer hic flatus in igne datur.
Oris apostolici sacra uerba tonitua signant.
Fulgura que micant splendida uba docent.

Octoginta noces Aliae clangore tubarum
Cape. qui populos ad sacra missa vocant.

De decem p[illegible] accipe.

Haec sunt missa decem cocum pingentia legem:
Quorum claudunctur cetera missa man[illegible].
Sperne deos. fugito periuria. sabba serua.
Sit patris honor. sic tibi matris amor.
Non sis occisor. mechus. fur. testis iniquus.
Iamque thorum. rebus ciuetto sua.
Ex nouis que sequuntur. de libris quatuor oriendicat: et xpisti singula uerba tenet.
Nod quater est data lex denis atque diebus:
Hinc uetere legem denotat inde nouam.
Ceno quippe uetus numero. lex. nostra quaterno:
Constat. set sumat prima. sabba nitet.

De tabernaculo. Haec tabernaculi ad instar illius quod in monte iudeis.

Maiora stilus properans corpescat. et ipso
Facta tabernaculi nomine penna gemit.
Et ne sepe stilus cum grandis dicto ledat:
Dis sine domus offer[illegible] nomen e[illegible].
Aurum nobilitas. argenti fulgor. et era:
Acetes. primo dantur ad illud opus.
Aurum mens sapiens. argento sermo nocetur:
Si nisi uerba loquens purus et absque dolo.
Es fedonans domini sibi subiugat omne metallum.
Iscetosque nocat ore constante uiros.
Et bis cedat opus tribus his sedatis iacet.
Occus bis tinctus. purpura. bissus. agnus.
Vir iustus. fortis. prudens. moderator. in illis:
Iustior exprimitur quatuor ista tenens.
Iara significat prudentia clara iacinctus.
Ar est ista polo. odidit ista polo.
Et quasi bis tinctus coccus mens fortis ardet:
Patris amore prius post in amore de[illegible].
Iustitiam significat que uestit purpura regis:
Ex iustitiam sceptra tenere solent.
Et era sedens media cum temperat omnia. bissus:
Datur ex illa. temperiemque nocat.
Si carnis hui[illegible] uirtutis honore. uiroron:
Res alie perdunt nullique iugous habent.
Ac prudens salomon sinon caruisset. abissus:
Eminee labis non sepelisset eum.
Et fortis sampson oeos generet. nisi iustus:

O ram lepra tingeret ma de———.
C Apitium pilus ostendit peccata grementē.
A Ritium rubea pelle notare pore———.
V ir celis inhiant signatur pelle uanet———.
Q ui speratur posita pelle subire polo———.
I gna cerhim rupent nulla putredine. uiros.
S ignant. in celis qui sine fine———ireni.
S pina cerhim notat hoc nomen. quia ui ꝗ penis.
E t quia tormentis ruit ad astra de———.

De sol; et———ancta sanctorum.

Item forma duplex statuit. pars alta sancta.
Altera sanctorum sancta———vocata fuit.
Vt deus ostendit cuius manus omnia claudit.
S ic opus hoc moysis est operata manu———.
S et mea penna stetit archam depingere prius.
V t lemnis uideris certa uerba———vi.

De archa. Faciet archam de lignis sethim.

Archam ligna sethim statuite. aut cogit illam.
Intra sanctorum sancta locata manet———.
Archa sacram notat, que cerham regnat in astra———.
I ntra sanctorum gaudia sima manent———.
V ratur ligna sethim. putredo non nocet illis.
S anctis sic durant et sine fine———igrent.
A cha nitens auro regitur. quia splendor laudat.
S anctos. ⁊ regit hos summa sophia patris———.

Faciet coronam auream per circuitum———xi.

Archam complectens auri diadema. coronam.
Sanctorum signat. que sine fine manet———.

Faciet et anulos aureos———.

Vatinos ex auro arcis fuit. hec duo lib———.
Qui nostre legis aurea scripta tenent———.

Faciet et uectes de lignis sethim. ⁊ operies eos auro.

Vectes herentes circuis archam; ferentes———.
Doctores significant. perspicuosq; ———uiro———.
Et domini scripsis herent. gestantq; per orbē.
S anctorum uirtutum. uerba serendo———.
I gna cerhim uectes formantur. et eos tegit aurum.
V t doctor fortis sit sapienscq; simul———.

Ponesq; in archa testimonium quod dabo tibi.

Hsaphe legis tabule ponuntur in archa———.
V rnaq; manna tenent. virgaq; flore uirens.
V rna tenet manna dū ligno dell parit alma.
Q ue florem peperit flore manente———.

Faciesq; propitiatorium de auro mundissimo.

Mecrum non patitur hostis huius nominis. ergo ⁊
Dicatur pietas pro ratione par ——— ⁊.
Archam quippe levat pietas. nostras ad mentes
Ad dominum set per pia ——— voca levavit.
Et est opus hoc Auri mundi. quia crimina sunt ⁊
Prudenter mundant per pietatis opus ——— .
Quod fecit cher ——— abri. et c.
Mutuo respiciunt ibi se cherubim duo. fulsit ⁊
Ductilis ex auro factus uterque cherub ——— .
Dicatur esse cherub preceta sacra. labor ⁊
Exprimit hic uterque. denotat ille novum ⁊.
Dum fabricat aurum labor est. ut ductile fiat.
Sic nec erit sapiens absque labore gra ——— ⁊.
Ille ut ille cherub respectum mutuo figent ⁊
Et sibi concordant lex nova legis uetus ——— .
Mensa propositionis facta de lignis sethim ⁊.
Mensa sethim lignis intexta refulgurat auro ⁊
Auratis labris forma ——— venustat eam ⁊.
Quatuor hi digitis elata corona superbit.
Et super hanc aliud stat diadema micans.
Sam mensa notat scripturam. que sacra mittat.
Fercula. dans pueris dans alimenta viris.
Lacte cibat pilos quos sensu simplice pascit.
Panc uiros refecat forma uerba docens ——— .
Signant ligna sethim qd uerba manent sacra.
Aurum qd doctis sensibus illa nitent. ⁊ signat ⁊
Unaq labris paribus similesq fuerunt ——— .
Pargentes labris aurea uerba ——— ne ——— .
Et binis digitis notat alta corona triumphis ⁊
Usu. quem uirtus quadra nitere fecit ——— .
Inter digiti calet index. medius. medicusq ⁊
Et digitus brevior nomen ab aure habens.
Datur hic index cum pharione facentes ——— ⁊
Este dei digitum quem stupuere magi ——— ⁊.
Et medius magnus. media caligine nubis ——— ⁊
Ac uo fuit a magno lex data septa de ——— o.
Et medicus per quem scribens ⁊ pbiter. mechas ⁊
Abluit medicus noster. opemq; cuius ——— .
Auricule digito surdi recepit ihesus aures ——— ⁊
Audiunq; super auris habere nomina ——— ⁊.
Index signatur quis offensio pius ——— ⁊.
Nam reus offensas indicat inde sua ——— .
Exprimitur medio dilectio summa bonorum ⁊
Ac ne datur in certis dum mediator adest.

M onstratur medio nostre primitio pene.
N am lauat et sanat ista medela reos.
A uricule digitus est utrius que fouat aures:
I usti. quia xpisto promitit obedit homo.
Q ue super hanc rutilat adiuncta corona corone:
Q ue xpistus geminat premia summa notat.
S i recte uitis unam rapis inde coronam:
S i docet alios inde secunda datur.
V ertibus et circulis ornatur mensa rectissimis.
I mmemor lector uerba quid ista norent.
H anc mensam scribens dicauit apis albe:
P ambis. exercitus pneumatis igne sacer.
P ambis hanc dicat sanctorum turba. diuqs:
P ertinet: cursum dum rota solis agit.
E st auriga petrus uice primi uersibus ornat.
S et tamen lapidis hii lac solidumqs cibus.
D e candelabro quod fuit in archa domini factum de A.

Post mensam postam candelabrum pedo. simile:
Ergo desuper hoc lumina clara loco.
Inter multa dei candelabra fuisse facta:
E x auro mundo clarius illud erat.
H ic hastile rigens calamosqs afodos simulqs:
S pecus. ac demum lilia uncta legis.
I uat in hoc opere signatur luminis auctor:
C ereus ecclesie xpistus: ubiqs micans.
X pisti maiestas mundo signatur in auro:
Q ui fuit in mundo mundus et abdqs nota.
H astilis firmus rigor ecclesia notat istam:
Q ue stat in aduersis firma rigore s.
D esignant calami scribentes digna magistri:
P er quos exuit diuas in orbe sonus.
D esignare stas catchos qui uma rotunt:
S ubiectis mentes que facta uerba bibunt.
S pecula quam nolunt agitant est lis magistri:
Q uam rotat. et nolunt doctor ubiqs bonus.
I ma designant eterne pascua.
Q ue semper uiridis gramina uerus habent.
I nos sequens signari credo lucerna.
Q uos quandoqs sacri pneumatis implet amor.
Q ui sunt lux mundi nos sit hii sine fumo.
N am sine peccato uiuere nullus habet.
D octor lingue sue emunctoria. p quae:
F ulgorem recipit lesi lucerna sitiu.

De tabernaculo; et de decem cortinis

In tabernaculo

Ecce tabernaculi domus in mentem redit. illud
est fermenti et lamq; panibus abiua
Dena tabernaculi cortina decora uenustat.
Et celestem regio dena mercis fructus.
Namq; cor adquirunt regi regum regione
Vsqui. quorum fulgent in orbe sonus.
Mixtus lapidum multorum stamine. sanctam
Celestem paries. instruit. ornat. agit.
Sic et cortinis multiplicas agmine fil
Vsque posteris edes illa parata fuit.

De bisso retorta. cocco. iacineto. purpura.

Coccus bis tinctus: bissusq; retorta. iacinctus.
purpura cortinis mixta fuere decens.
Designant in his cellis. aer. aqua. celum
Et Ioseph. testis scripta uetusta sonant.
Bissus signat hominum quia nasciturus inde. iacinctus
Aera. nam concors est in utroq; color.
Purpura signat aquam. quia pisci nubit aquosa.
Coccus se confert teste rubore pol.
Trinitatis bissus filis cortina retorta.
Cum perfecta redit plebs sacrata domus.
Aeri fontis aquam cortinis purpura signat.
Que locis aperit regna beata dei.
Sic diuina docet splendet cortina iacinctus.
Et quasi suspensus aere surgit homo.
Index est gemini coccus bis tinctus amore.
Color pennis uestos uiriq; volat.

Cortine dnq; nungitur se mutuo. et alie dnq; sibi.

Verum hic nexus cortinas quinq; maritat.
Quinq; manent alie sub uicione par.
Pars hec Iudeos. gentes pars illa figurat.
Os tamen aut illas copulat una fides.

Ansulas q; iacentes in latibus et filis acubis cortinas.

Instrum legitur index color esse iacinctus.
Cortinasq; ligant audacesq; ibi.
Pax. doctrina. fides. pietas. affectus. et omnis
Cetera uirtutum pompa notatur in hiis.
Harum uirtutum species est equa iacinctus.
Nam fluit e summis sedibus omne bonum.
Virtutum populus uirtutibus his uelud ansis
Et sibi connexus uinctus amore p.
Adest et quinq; gemmis circulos aureos.

Ex auro circli decies sunt quinq; ponat
per quos uelorum opuia facta fuit
Circhis aurates decies sunt quinq; nocatur
Libri. quos implent aurea uerba de
Hoc circli tot sunt libri. noua lex hic octo.
Ex antiqua decem cum quatuor octo tenet.
Sit ter denis sunt libri et duodeni
Quinquaginta legis si numerando legis
Quinq; moysi. Josue. Judex. paralipomenon. Job
Si bini regum. ruth. David. et salomon
Ezechiel. Daniel. Jonas. Jeremias
Esdras. philo. Syrac. plena uigore Judit
Ester. Anna genis. tobias. et machabe
Scripta ypocritum sunt duodena simul
Empe necnon dedit hospitali liber esdre
Et ruth iudaly hospita facta manet
Scripsouisq; sui baruch libui ieremias
Post libri recipit posteriorum
Inde euangelii scripsuet quatuor augent
Librorum numerii ordinantq; suos
Post apocalipsis. paulique uolumen. et actus
In numerum uenunt. canonicusq; liber
Nisi libus uetus circhis sinagoga ligatur
Celeste plebi plebs. gregibusq; gregis
Aaron et saga aliana. xi. Ad opienda tecti tabernacli.
Egisfer hinc moysi indena parat saga tecti
Anta. peccatis curta nocatur eis
Perfectum numerum quia desent ordo sagorum
Hinc qui perfectus respuit esse nocti
Idem corinne uario splendore color ita
Unt saga cristatis aspera plena malis
Sic et perfectos uirtutum pompa serenat
Et tota plebs grauis est hispida plena malis
Octinas uincit numero saga. nepe maligni
Excedunt numero diuisisq; bonos
Illa tamen recto prosunt. quia sepe nocuis
Tu uita regum primapibusq; rogant
Octinis saga respondent dum quatuor ille
In latum cubitos quatuor ista tenent
Quatuor ostendunt cubita qd iungit iniquos
Ultis librorum quatuor una fidos
Ex auly. ·v· sorsum iungit et ·v· simul.
Arte sagum sexum duplicia distingit. ista
Pars frontem. finem pars tegit illa dom

p rincipium notat celeste pars altera · finem:
a tertia pars significat. hec capitis illa pedes.
sicut cortinas ante sic et saga iungunt.
et significatur in hac tertia altera tertia.
annectit decem bis quinas cathenas sagorum:
aureas: et uelum iubere cogit esse.
Non fiunt ex auro sed fiunt ex ere cathene.
reducto libros rursus in ante notante.
hic notat et planos uelum iubet notat aurii.
et tamen unda facta fontis uiroque ligat.
sic triplex tegimen · primus est uestis caliana:
iungens: est medium uestis omnia rubens.
tegminis extremi decus ex fulgore iacinti:
splendens: aerii signa colouis habens.
tegmen habet primum dum culpas mire relinq̃.
iungens et uestis et caliana tegit.
tegmen habet medium de rubia pelle hidentis.
si fuerit simplex et placentet agat.
extremo dabitur tegmen celeste · iacinctus.
quod bene designat aeriique color.
redo homis primo peccata relinquere · carne:
postea primum · premia deinde · eq.

Filios et tabulas quinquaginta ait tabernacul.

Ante domum tabule decem sint quique parate.
et gemine legis tot facta scripta notante.
Visus amictus tabulas uingit · quia iusti:
Amictis in hiis lumina semper habent.
Ignia stechim tabulis dant mictam quia pugnat:
octoies animas dum facta uerba seruant.
hii quasi iusti decem fiaunt claresce · denos:
in longum cubitos has habuisse reor.
et quia lex mosi perfectum nō fuerat. unum:
in latus cubitum denudumque tenent.
et sic plenus opem cubitus non integer operat:
tertio. sic lex iuste legis opera.
ligature fiunt tabulaque manent:
et sic perfectum quod fiunt ante minus.
in quadratum tabule nubit sibi · quando:
conciliant leges condita uerba dilec.
ebreos libri quadragintta duo dicant.
cito iubis uertat plebs ad xpiste.
x euangelium sint libri bis duo · quinque:
et apocalipsis mistica uerba gerens.
exterius apostolicos notat actus: sepe · logi:

S cpcamus et pauli scripta profunda mum .
V lcimus ex scripts iacobi · petri · iohannis :
E t iude crahtur: conferuntq; libet .
Q uos hinc tabule post tergu retro locat :
S ignant: post legem quippe fit illud opus .
E t bene post tergum qua cite cruhat hebus:
H il in lege uidens idola pene colen .

Fiat quinq; vectes .

V ectes quinq; uehunt tabulas ⁊ quinq; figurat:
Sensus: effectu qui sacra uerba uehunt .
Olfactus: tactus: auditus: uisio: gustu .
A mbarum legum pondera iusta ferunt .
h as omnes tabulas auratus fulgor inauratur .
h oq; libros omnes clara sophia replet .

Erigo eq; et tabernaculu.

Aeta tabernaculi notat hec erectio. temp:
Cum manus extenditur nos super astra leuat .

Fiat ego et velum .

C elum distinguens sanctoq; sancta figurat :
Celum. distinguens nos sanctoq; de .
Coccus: seu bissus: seu purpura. siue iacinctus.
S unt species veli. suntq; figura pol .
P ar firmamento spes solet et iacinctus.
C occus inest astris purpureus ue color .
M ulas luna nitens hoc uelud emula certe :
C um bissi certat sepe colore pari .
V elo plumarum stat corpus: cosq; figurat :
Q ui sine fide leuet semp ad astra leuatur .

Fiat et propiciatorium .

D esignat species precatis stans super archam:
Quod miseris presens stat miserando deus .
Extra uelamen se mentis parcere fateatur :
H am nulli debet claudere verba de .
E t licet arce suet uerbum spargere gemmas :
C celestam debet pandere pane . alcu .

Fiat in microtera tabernaculi retrorsum. 1. Aliud velum quod erat arce tabernaculi .

C um reges uibatur fieri centrona. summu:
Rex unum fieri iussit honore no .
Cocco uel bisso uel murice siue iacinto :
C ui in ingressu tendetur illud opus .
S unuus apostolica chorus ordinis inde notatur :
S oluere qui populum siue ligare potest .
E ri in ingressu stant. nam geodetur illis :

Ut tanta populo pandere claustra mal.
Sic sunt celi cestante colore lacmet.
Quos memorat celos esse ypheta David.
Sic purpura sunt quia uestit purpurat regno.
Vnique regnum populis regna una tenent.
Sic sunt gemino coetus his cinctus amore.
Quos bene iungit amor fratris amoque de.
Sic sunt bissus cum filia retorta fuere.
Fortes in xpisto. spe. pietate. fide.

Fides quinque columpnas de sedh.

Quinque libros moysis significant quique columpne.
Durant. ex auro que capitella gerunt.
Nam quasi predicant sensique intent aliorum.
Hi quasi librorum sunt speciale caput.
Et resonando lites has procerent. inde notandum.
Semper in ecclesiis uerba sonare de.

Fides altare de lignis sethim.

Postea tabernaculi depingere penna. figuras.
Cinnamus. gemmas ex adamante cathenas.
Hinc altare petro set non pede corpis. sino.
Cribis examinetis pentametroque pede.
Forma tabernaculi quicquid predicta notasti.
Totius species pene figurat idem.
Este solidate modis uarisque res una notate.
Cum septem patrum uisio sola modi.
Christi signat altaris nomine spon.
Et xpisto mactatus quisque fit ar.
Et lignis altare sedhis conpetitur. inde.
Colligere quod iustis uita phenis erit.
Quadra fit altaris species. quia quatuor orbis.
Partibus ecclesie stat solidata fide.
Hinc actis inde tenet quinos cubitos qui libros.
Iungit dedit moyses qui sacra uerba docent.
Hoc cribis erigit cubitis sacrum qui pneuma.
Cum patre. cum nato. credimus esse deum.

Forma per angulos ex ipso est.

Forma instrumum construere quatuor orbis.
Partibus. altaris cornua facta notant.
Quod torum cingit altare notate iste.
Semper in ecclesiis nos iubilat. de.
Et notat et resonans campanas sine magistros.
Hec sonitu populos. his rone mouent.
Ignos publicos credo signare lebet.
Cum prece. qui lacrimis crimina nostra lauant.

p rebrē ē flāma carbonem forcipe tollit.
c um uerbis mulcet. Anima omni pīe.
f usamula carnes stridentes decoquit olle:
c um dat opem miseris carnes omni leuamen.
c Arbones. carnes. forcipe uel fundina tollit:
s repumens ignis carnes fluxa domat.
a uosq; receptores ignis reor esse fideles:
a ui pascunt mopes suscipiuntq; magos.
Omnia uasa ei fabricabis ex ere: centenaria
lam in modum recte.
Lauris uasa sunt eris singula. nempe:
ecclesie laudes doctor ubique canit.
v As ex electo populus fuit ere. resultas:
e loquio. redonans uocabis. ore conan.
a ui pides mundi xpisto dum colligit. ei:
s ermo retentum sine signa fuit.
s is bini circuli fiunt ex ere. Johanne:
m Arche. machee. luca. uos nostis illud opus.
A latus medio centrum predicta residet.
s Altum in ecclesia non fous esse potest.
F Acies uectes + laminas et circulos.
Igna sethim struit in uectes tunica facit eris:
L egifer. ut circulis federe uingat ou.
R ecto quid ista nocent uidetis. nā sēp cadē:
p Astu. ieiunii nolo abate famem.
Non solidum fiacet: sed mane.
O Abate dei non fit solidus sed mane:
v t leue gestanti non grauе fiat onus.
Sed tacet in uacuo theodum dignior auro:
t e uacuum macis si bona uita replet.
A latus nomen stat nomine dignus odi:
R et tamen hoc uilis hanc pretiosa facit.
C rous Aureus decor est. decor Aureus oris:
E re figurat res tamen alta magis.
A uro signat occulta sapientia. sensus:
a ui fous eluceat erat sonora notant.
F Acies et atrium tabernaculi in cui plaga
Austri erit tentoria de bisso texit.
A Atria tabernaculo consurgit pouere. exeta:
prospicient. sed uim ponderis meus habet.
Cui in Australi tentoria parte choruscat:
a ne decorat bissus fila texta gerens.
p rima tabernaculo significantur tria. sancte:
I n quibus ecclesie passio multa fuit.

S Anctorum multus cruor hec p̄ ep̄ta fluxit.
S Anguinis et uarii purpura cinxit humum.
A d constantem regnum dolor iste cucurrit.
R espirauit ibi sanguine locus fido.
P ontifex ostendit tempus decurrens ab illo.
P rincipe. dum uenit qui deus esse uolet.
T empore floret ad hoc ostendit chorus alma.
I lla gloriatur fruitq; stola.
S ullus non occus ideo tenebrosa uestit.
N unc modo multus emit sanguine regna poli.
H une sacris est nobis cingi baptismate. pisci.
C arne sacra. cibo uiuere: stare fide.
principe aaron et filius eius ut fungant 2m 1m
sacerdotio
Aaron cum puerulos nomine ordinis alti
pontifices. et eos qui sacra summa sacrant.
C ongruit huic oleique liquor splendoriq; lucerne.
E t bene mirabilis illud et illa nocant.
E st olei natura triplex. lucet. cibat. ungit.
H ec tria mirabilem debet habere caput.
I ux cecus. cibus est ieiunis. unctio morbis.
H uic uidet infundit. hos cibat. hosq; fouet.
I ux est exemplo. cibus est dei pascit egenos.
U nctio dum populus dulcia uerba sentit.
I gne incerta miseris cria dat. splendet. calz. urit.
H ec tria prestat habet sub ratione trina.
V ita splendorem demonstrat. amore cibo ungit.
E t quisq; peccauerit arguit. uitet eos.
fiaci stam uestem aar on
Sancta fuit uestis aaron. uiraq; plicatura
Signat. que sanctos innocuosq; facit.
Hanc uestem texit inter duo ligna sacerdos.
C um moses gemino format amore suo.
F ila sacre uestis sunt pax. pietas. honestas.
S pes. doctrina. fides. uirginiq; pudor.
H on hac uestre fuit quidam gauia coruscens.
A uem spernens iste regia certa fouet.
A aron et nati uestes texunt. ut horum
A uisq; sacerdotis postit honore fru.
N unc modo pbu seu summi siue minores.
C onficiunt xpisti corpus idemq; sacrant.
A capies aurii. sancti. pur pam. coccii et bis.
O nifiat uestis aaron. bissq; sanct.
C occo bis tincto murice texta fuit.

Aurum uestre gentis presul cum splendet in illo :
Pace amictus rutilans clara sophia de——.
Vestre gentis bissum nineam sinestrat illuta :
Angelice luces emula munda cro——.
Bum fugiens marcham studet et mara. uacetis :
Vestre gentis penetrans mente supra pol——.
Coccus bis amictus rubeique colous honorat :
Vestem. si dupla presul amore calet——.
Si bene iustitiam tenet ornat purpura uestem.
Nam reges uincunt regia iura docet——.
Sic etiam presul deferet in uestre iacinctua :
Aera si precibus temperet ille——.
Purpura pedes atque cogit illum quando quiescit
Lyrus atque minius presule dante piece——.
Coccus adornat eum sinoces presulis audit :
Tempous audtos solq; calore rubene——.
Virat eum bissus si flectat ad hec spe xpi :
Et fructum sterilis reddere posse hum——.
Iacinctus hec Josephus eodem gerit elemēts.
Ue piece quadrifida presulis implet opus——.

Pacies humerale ex aur——.

Cert Aaron humerale decens est pastor in ulnis
Egram potest ouem. quam miserando fouet.
Aurum ul' bissus ul' purpura siue iacinctus :
Seu coccus fiunt hoc humerale nitens——.
Sta docent presul ut sit sapiens sit honestus.
Sic iustus: celo fixus. amore calens——.
Prunis respondent ibi puma. sdā secundi——.
Et sic procedunt ordine quoq; ——no.
Vel aurum quod sit sapiens: bis ad honestus.
Purpura quod iustus uiraq; regis agit——.
Quod manet celis infixus mente iacinctus.
Coccus quod duplex fit amore calens——.
Refulgent uarius humerale coloribus apte.
Vrtutes uarias presulis esse notat——.
Hec bene iurtutes rutilant in presule. sānt :
Si studet urtum claudere fine bon——o.
Hoas g̃ duas facies iungi sibi. fini——.
Si bene responder ad bona cepta bonus——.
Inscripti lapides signant xpisti duodeno——.
Discipulos. presul quos imitando gerit——.

Rationale quoq; iudicii facies——.

In ratione quid quod iudicii circulatur :
Homine: quod postrum pectore psul habet.

V eſignatur in hoc quod ſenſus pſulis oſtendit :
I udicii libram cum ratione tenet.
A ue rationalis textura fit hec humeralis.
V t quod lingua docet preſulis illud agat.
A uratior oidinibus tantum lapides ibi fulgent.
B is ſex diſcipulos hii recolendo notantur.
A uos imitantur preſul bis ſex fert ſpiae gemmas.
V nam illi cunctum mente tenendo deua.
C um rationali iugens humerale cathena.
E ſt fraternus amor qui ligat omne bonum.
A nulus aureus eſt fidei doctrina . iacinctus :
C lara dei iuris cor ſuper aſtra leuans.

Portabantque aaron nomina filiorum iſrael .

O mina ſcripta gerit aaron cum pſul honeſtos.
M ente patres recolens: hos imitando gerit.
C um populum ſibi corde ligat ſalvatque beatis :
S ertiat. et auget oues conſolatque de.
P oneſque in rationali iudicii. doctrina. et veritate.
V diaum. ratio. veritas. doctrina. quid iſta :
V eſignant. omnis noſdere preſul habet.
A uid ſignet coccus. quid purpura. quid ue iacinctus.
A uid biſſus. lapides. nomina ſcripta ſuat.

In veſte poderis totus erat orbis terrarum.

P oderis eſt veſtis que terre gerit orbem :
V t caput et corpus preſulis illa tegit.
S ic mens pontificis toti ſupereminet orbi :
M orbi. et pleabi ſe populumque regens.
H il aliud ſplendet in veſte iacinctus et iſta :
S ignans quod totus preſul ad aſtra volet.
P aulus erat totus inclusus podere. dicens :
V iſdlui cupiens opto indere deua.
I n medio tunice capitale ligat ſibi preſul :
V t capitis ſenſus non ſinat ire vagos.
H e tunice leuiter poſſit turpitua minari :
I lluſ in gilo textilis hora micat.
A gere ne preſul diſtrupat ſe ſed honeſtos :
A d finem motus protrahit iſta notant.

Ad pedes tunice per circuitum mala punica.

C ircuitum tunice ſibi tus ſi mala ueruſtat.
P unica granorum que replet ordo decens.
E cclesiae hec mala notant. et grana beatos :
F ratrum quentus. in quibus ordo niget.
A ures cum malis ſe tintinabula iungunt :
A ue uiuat effundunt cantiumque ſono.

E celestis xpisti sic semper splendor maneat.
D octrine. redoleat cuius cibi sancta deuo.

F acies ⁊ laminam de auro mundissimo scribes in ea nomen domini. iiij. litteras.

Aaron fronte sedens nitet aurea lamina pari.
Scribit hic cultus sanctus honorque dei.
Vt quasi frontis dicat sanctis domini et monis.
Qui frontis et cultus debet uestis greg.
Aurio fit cultus puro ostricta iacinto.
Lamina uirtutes cuius ibi presul habet.
Ens auro puro sapiens et munda iacinto.
Resilit equanimi. mens super astra manens.

Facies balcheum ex ope plumarum.

Balcheus ex bisso cuncta ostrigit honeste.
Factus. plumarum qui sapiebat op.
Balcheus est carmis macies candorque pudicus.
Ale leuis plume que cor ad alta leuant.

Quo facies filiis aaron tunicas lineas ⁊ balcheos. ⁊ cidaras. ⁊ femoralia. ut operiantur.

Balcheus et cunce mitre femoraque uestis.
Cognita linea sunt. mundicaque notante.
Hac se mundicia pre cunctis presbiter oriet.
Sic cocus mundus qui sacra munda sacrat.
Ian dabitur cultus pre cunctis cilicius albens.
Anna iacens ostos candidus agnus amans.
Leta cibernacli domus est altare parati.
Induitur uario presul honore nitet.
Que debent ei offerri pingere restat.
Versibus. ut possint ordine uerba sed.

Collis uitulum de armento.

Vitulus uitulus ex armento datur ara.
Xpistum designans quem crucis ara tulit.
Est uitulus xpistus. armenta sunt patriarche.
Prodit inde caro. sed caro labe carens.
Sic tener est uitulus producens cornua. cunis.
Esurunt manibus cornua fixa cruce.
Pro natis redditur sunt hic a patre necatus.
Dum xpistus patitur patre iubente crucem.

Ponetque aaron ⁊ filii eius manus super caput.

Apostis manibus supra uituli caput aaron.
Cum puerit uitulum mactat eumque sacrat.
Hoc expressa loco manus est pharisei per illos.
Que xpisti capita spinea serta dedit.
Vel xpisti caput est deus. et manus est illud.

Imponit. xpistum qui negat esse deum.

Cingeq; de sanguine columna altaris.

Sanguine cinguntur altaris columna. signat:
Ara crucem. signant columna ligna crucis.
Nam xpi sanguis in balsamat inclita ligni:
Trachia. dum clavis pectra fodiata patet.

Effundunq; in basibus fundent.

Altaris basis sanguis distillat ad imas:
Dum fodit hasta latus: et cruor ima petit.

Sumes et adipem. incensum. et reducet in altare.

Ve lacte in titulo sumi pinguedo liberum.
Ex ma domino spirat amenus odor.
Offerri que pinguia sunt non macra iubent:
Pinguia namq; deo non macilenta placent.
Larga per hunc adipem dei dulcedo notatur.
Cuius per mundi climata spirat odor.
Hic spiramus adeps xpisti de pectore fluxit:
Dum pro nobis supplicat ille patri.

De carnibus. et corio. et fimo.

Vmq; fimo mictis carnes cum pellibus cremantur.
Que cum usta sint vilia nulla nocent.
Carnes uerba dei signant. que pinguia corda:
Reddunt. et cum litteris grossa fodit.
Sunt fimus xpi gnaua. probra. dolores:
Et tamen iste fimus crimina nostra lauat.

Sumpsit quoq; arietem accipiet et sacerdotes
manus imponent aaron et filii eius.

Ignis post mictum uerbex occidit. aaron:
Imponente manus. prognatiq; s.
Cum xpisti mortem uerbex uitulusq; figurat:
Et uariando tamen distat utrique.
Signatur uitulo mors que fuit in cde xpi.
Surgens ultra noluit ille pati.
Victima uerbice signatur quam datur ad.
Nam modo presbiteri uoce manuq; sacrant.

Offerit totum ad altare.

Offertur totus aries cum xpo in ara:
Creditur oblatus qui deus est et homo.
Totum non offert in xpisto quisq; adorat:
Absq; deo carnem uel sine carne deum.

Tollet arietem altere.

Xpisti signantur testes uerbice secundo:
Quod grata deo mors preciosa fuit.
Discipuli bis sex aries fuit iste secundus:

p ost xpistum: quorum purpura cingit humum.
I nde cunit cithariista puer: domino dominorum:
h os afferre gregum quos gemere duces.
S is semi patres sunt g̃ duces gregis. hos tuis:
p rotes pro xpisto qui meruere agos.
D um immolaueris pones sanguinem dexter auris et altare:

Assumit sacrifex de sanguine quem super auris:
Extremum dextre ponit eumq; rigat.
Dexteram iudeus surdus modo nõ habet aure.
Q uod malchus dextra denotat aure carens.
C ui de martyris compassio natus
M iris dextra manet sanguine cleta sacro.
V ltima pars auris finem denuntiat orbis:
Q uando sinistra cuiens dextrei hebreus erit.
D e sanguine aure 7 de oleo sup altare spargens.

Accipe quid panis. oleum. quid lagena significat.
Q uid signet pectus quid nocet armis habe.
Mulli mensa placet sine pane. do michi unguis:
A dhij fide. panis denotat g̃ fidei.
V t olei sursum nitit. expediti liquoris.
S pes est pax oleo que cor ad astra leuat.
L agena lata notant et fratris 7 hostis amorem.
M an misereris hosti latus habetur amor:
P ectus consilii locus est mite re sapientiorum.
V ltra armis fortis re granatorum pax.
H re duo pbus debentur pectus et armis:
V t sensu uigeant et patienter agant.
De sanguine aspergens. vij. diebus qui sacerdos est.

Sancta pontifices utuntur uestre diebus:
Septem. qui sancte uiuere semper amant.
A tretem consecrationis costes et carnes
Eius coques in loco sancto.

Colli precipitur aries quem osculat aaron:
Eius ut in sancto sit caro cocta loco.
Sancti sunt aries. caro sanctam significat corpus:
Nam. quam uisti mens meditando coquit.
M an pia mens locus est sancti. que disducit ad
S acros. in sacro pascitur illa loco.
P anes quoq; qui sunt in canistro comedent in introitu vestib.

Vt post carnem debemus pane canistri:
V t uetus et noua lex regnet in ore tuo.
M an lex carnalis uetus est. panis noua. pigris:
S ensus mente illi. lentet iste apis.

O mnia que remanent cremat ignis. nãq; bengn⁹ :
S piritus assumit que cibi clausa manent .
P hurima que fugunt modo nos in fine parebũt :
C um uenet mane quod sine fine manet .
T une sacri flatus processio clara nitebit :
C laudet genitri que genitura fuit .

O leum .s. et Lagana tenentes omnia in manibus eleuauerunt coram domino .

Ꝑ manibus sanctis Aaron cognosce quod omni:
A mnia sacerdos debet messe manu .
S ignatur xpe uirtuo. simente sacramu :
H une memoro semper crimina nri lauat .
A ra sacram nostre ecclesiam . sine munere cuius :
M emo sacrare potest munera digna de .
V ngitur exterius paries mens ungitur intus :
V ncto quam moysen iussit uterunq; nostre .
C celeste lapides fons ungit episcopus. intus :
S piritus ungit eos quos inde esse suos .

Facies agnos agnicolos super altare et

X pistum designant agni duo collitur unus :
mane cadens: dum sol occidit altera obit .
Agnus mane fuit xpistus dũ cedit. Agnus :
V espere fit dum sol sole cadente cadit .
A me precare deum quod lata dies ꝗ plaudat :
V espere quod curtus tempora noctis agat .
C um simula unum deferet ad sacra ministr .
P rimo melchisedech operitur illud idem .
S et nos cum unum panemq; sacram in ara :
H oc uerus sanguis uera fit ille cruor .
E x oleo simila cunta refergitur. Almus :
S piritus est oleum qui fiat illud opus .
Q ui xpisti carnem matris confecit in Aluo :
C orpus in altari conficit ille sacrua .

F aciet altare de lignis sethim et adolebis thimiam .

D octa ligna sethim faciunt altare sedm :
ex quo spirat odor et thimiama frequens .
Ara prior nostre ecclesiam . xpm nostre illud .
S olus in hoc presul sacra parare potest .
L ibera ligna sethim sunt a putredine . xpe :
S ic fuit a culpa liber et absq; no .
S pina nostre uox ista sethim . quia spinea x :
I n cruce serta cuius qui rosa nostra fuit .
S emper in altari uiuit spiritus odor . omne :

S ic replet ecclesiam xpistus odore bono —.
F los prati. flos hic uallis: flos dicitur Agn —.
A similans molas. lilia. sine u —— osas.
F los prati mola. flos uallis lilia. camp —.
F los rosa. uirtutum sunt ista forma cum.
D icitur hinc humilis. hinc candidus: hic rubicu.
E sse iestus. sicut in salomone legi —.
A dueniens humilis molam se monstrat. adest.
I lla labe carens: sic moriendo u —— osa.

Quadrangulum fiat —— m —— to.

E xstat altaris quadrangula forma. figuratur.
Quod xpistus stabilis et petra firma fuit —.
Surgit in excelsum albicis altare duobus.
N am fuit in xpisto cum deitate etu —.
T endritur in latum solo albico. quia solam.
G estat personam qui deus est et hom —to.
E ius mensura sunt tres albici. quia xpistus.
C um patre cum flatu creditur esse deus.
A uro purgato nitet hoc altare coruscho —m.
H empe docet xpistus purificatq; suos.
I pse potest dici non aureus ce sed aurum.
N on solum sapiens immo sophia patris.
F ontem rectis habens cuncta lex e nova. mundi.
D e pelago xpistus naufraga corda trahens.
C ertum. tres. quinos decies pisces cuncta illud —.
I n dextra missum parte. uidente ies —u.

Fiat coronam auream p gtrum 7 anulos.

A ureo circumdant altare corona. coronant.
Xpisti designat. qua patet ornat eum.
N on aurum. non argentum. nō ista metalla.
S ed lux uera. manens gloria. sumus honor.
Q uod recto designant ostendit duplus aur.
A ureus esse nocat. anulus illud idem.
P relatos fratres per uectes accipe fratres.
Q ui xpisti fratre nomen ubiq; uehunt.

Ponenda altare concha —— velata.

C ontra non infra uelum stans ara. figurat.
In mundo xpistum uerba plusse palam.
I on offerre super illud thimiama altari gpōnis.

Hic offerri mixtum thimiama uetatur —.
I n xpisto utriq; mixto nulla fuit —.
X pistus in altaris quasi serpens omnibus heret.
S i super. x. sedeat curua trecella breuis —.
S i legis hoc serpens cognoscet in cce xpm.

Omnia quatuor · x · littera sola gerit.
Quatuor inde crucis signatas accipe partes.
Cum pro nobis in cruce xpiste rogas.
Locutus est dominus ad moysen dicens.
Quando numeabis ut — vel —
Dixit loquitur moysi deus ut summam s collat.
Judaice plebis. et sua uerba sciat.
Bis quinis obolis culpas mundare iubetur.
Mundaris legis iussa tenendo decem.
Num fert obolum si non occideris ullum.
Mos non mecharis. et mala furta caueas.
Sic autem quoque iussa tenens obolos ue habebis.
Culpa quorum munere mundus eris.
Hoc ad mensuram templi dare quisque iubetur.
Nam solet in templo iusso dena leg.
Diues nil addet ad medium. et pauper nil minuet.
Ad medium sicut diues nil addere queratur.
Non pauper minuat. lectori uersuque nocet.
Diues nil addit si iussa decem bene seruauis.
Et legat et teneat omne quod illa notant.
Nil minuit pauper quod si delinquit in uno.
Antiquum auctor. diatim est reus.
Locutus est dominus ad moysen dicens.
Fac labrum aeneum — ad —
Recipit hinc ex ere labrum fieri de. in quo.
Aaron cum pueris se lauet eius aqua.
Labrum baptismum notat: in quo quisque fideles.
Mersus et abluitur crimina cuncta lauat.
Denotat et sonitum uocis quia quisque fatetur.
Debet in ore fidem quem sacra mundat aqua.
Suffiat infantem simplex responsio cesti.
Credens teneat corde uel ore fidem.
Vel lacrimas aqua denotat hoc ut sigis ad arcis.
Credat. culpas flentibus arce lauet.
Locutus est dominus ad moysen dicens.
Sume tibi ad — ornata.
Recipit moysi quod aromata sumat. iniungat.
Inde sacerdotes. sanctificaretque de —.
Vt fiat iustus. prudens. fortis. modes — ac.
Prestat uel maior. uel minor ista docent.
Hic iungit oleum quod sum pneuma figuratur.
Ad plenum sacro pneumate sanctus eris.
Hoc oleo cestatice datur xpe fuit unctus.
Vngitur lericae cum patres unxit eum.

C Aro hominis Alcerius A sacerdote et re-
gis: non ungetur e———o.
Non ungentur eo carnes hominis. quia sed:
Flaminis unguentum carnes cordis fugat.
Lege sacerdotes regesq; iubente decebat:
Vetus legalis. lex nova complet opus.
Non ungentur eo qui culpam simoris equi:
Ut uendunt uel emunt que sacra gratis habent.
Ab hoc exterminat de popul———o de———i.
Quisquis hic de plebe dei qui peccat in istum.
Talem excludit xpistus ab ede———ma.
b Aetemis de unguento historice. mimic Alle-
goruce. Byzantij domini. Sumite et Aromata.
Certa nouae legis spes et Aromata signat:
Ex quibus in mundo spiratur amentis odor.
Paulus in his suauis fuit: unguentum. atque:
Singula dispensans et bene scripta tenens.
Ut eo inquit loco Apparebo tibi———i.
Non tibi uestros conflectio fiat in usum:
Vt ciuitas non queratur sed lucra sola de———o.
In quo se dicit deus apparere beato———o.
Scripture libros expunit ille locus———o.
l Oaritus est domini. ecce uocatu ex nomine
beseleel et oliab ex nomine ut ait. gstruit.
Beseleel sonat umbra dei. xpisq; figuratur:
Discipulos. quos nos documenta cognuit.
Nostros istorum doctrina refulgat ut———o:
Et uelut umbra dei nos recreando leuat.
Hoc uehit xpisos ex nomine xpiste uocatos:
Et quos ecclesie stat solidata fides———o.
Omnia tabernaculi candelabra decus arche:
Aut mensae species. singula sepe parent.
l Oaritus est moysen. Vae filius israel———ut———
sabbata mea: seruent———.
Ecce uidet quod ait moysi deus. ut nota suetur:
Sabbata iudei uoce iubeo me———i.
Sabbata non seruat qui non a crimine cessat.
Sabbata custodit qui bona sepe agit———.
Sabbata est dicit mei non intelligere fest———a:
Iudei. sed opus iusticiamq; de———i.
Me dico uerbis lex est data gsta petris:
Axea iudeis cordi fuisse nocuit———o.
Videns populus quod ajor———an
faceret———moysen gsiurgit in aaron.

Plebs minata moysi moysi surgit in aaron :
Dicitur insistens formet ut ille deum ⸗ .
Cum precedet eos: cui credatur. hic sacerdotes:
A quo responsum consilium ue petant ⸗ .
S exus feminei spoliantur mauris aures .
Sic aaron auro format in igne deum ⸗ .
Dant sacra plebs comedit. bibit. 7 p̄ poculā lud̄.
Lectia mouens inde pallit. 7 inde canit ⸗ .
Scelis grauatis hominum q; boumq; furor :
Pereunt. et facto dant holocausta boui .
Aurum diuino quisq; ponit honori ⸗ :
Supplicat hic auro thuriferaq; bo ⸗ .
Sic dominus moysi cum plebs fecerit adorare :
Nem fecere deum. dedecus in mo meum ⸗ .
Est tua non mea plebs quia nō cōuc in signa :
Tristia non recolit: nec mea sacra colit ⸗ .
Ergo meum noli precibus retinere furorem :
Et mea superetur deleat ira tribus ⸗ .
Supplicat ille tamen et motum deprimit ire :
Edoceq; deum uox lacrimosa precum ⸗ .
Nos fructus habet simplex oratio iust ⸗ :
In precibus moysi quisq; nocere potest ⸗ .
Venit moyses ferens duas tabulas lapideas.
Descendit moyses tabulis infixus duabus ⸗ :
Scripta dei digito insta beata ferens ⸗ .
Aure populi choros audiens percipit. ira ⸗ :
Concipit. osculis spiritus. inde fremit ⸗ .
Excussit tabulas. excussas fregit. abegit ⸗ :
Fractas. in uitulum fecit eumq; rapit ⸗ .
Comminuit. commiscet aqs: potui dat hebris :
Exit ut fedus per loca sola deus ⸗ .
Venerat hic aurum cor hebrei potius aqua .
Ut sitiens aurum pulueris ore bibit ⸗ .
Consonat hic cyathus tonitro. qd̄ corde sitisti :
Mens: hoc aurum mauruus ore bibit ⸗ .
Ebrei tradunt moysem fecisse qd̄ audis :
Et sancti solos hac ratione reos ⸗ .
Aurum rutilans auro monstrabat barba nocere :
Vim parvulo lacrimis thuminis ore bibunt ⸗ .
Aurum quod fudit aaron destendit cuncti :
In barbas cunctis qui coluere bouem ⸗ .
Equitie plumbum barbe monstrat in auro.
Et culpe pondus aurea barba docet ⸗ .
Ovum uiginti et tria milia deuorat ensis.

C T cruor effusus consecrat arma le—
S cripsi collecta lein stratum supra ferri ensem.
A e homines cedens non homicida fuit.
C Armis amor femur est. gladio doctrina nocet.
D octores signat plebs animosa le—
T ponit doctor gladium femori. quia mollis
P reponit cum fortia uerba de—
R ecte doctores facto significantur in ill—
E celeste. gladio qui mala summa secuit.
Q ui scelus ulasti studet ex pietate malosis
C onuertit. domino consecrat ille manus.

Plebs peccauit ait moyses. dimitte reatum
Vel me de libro tuo bone tolle t—
Cheus domini liber est que iustos gemet os
H os retinens scriptos qui bona semper agunt.
C rimina mortis habens de libro tradit isto
S lacrimis piarum radere nolit opus.
C um dicit dele non se tamen esse uereatur
D elendum moyses. crimina nulla gerens.
N on iam domini presens bonus ultio sedat
P ena in mundi fine minatur adhuc.
S ic dominus moysi descende. tuos meus ibit
A ngelus ante greges. ad loca plena fame.
N on ibo. non ascendam. quia nescio diuam
F lectere cervicem. plebs michi dura manet.
P lebs hoc audito sermone gemendo querelis
E xpiat. —ndosis flentis ora rig— ac.
R ursus ait dominus. semel adueniens simul os
P ertam. mudatur cultris g— sue.
A duentus xpisti notat hic aduentus uetrisi
C um deleta fuit plebs iniqua de—
L ex petit in primo cum delet christus hebreos.
D estruet in mundi fine gehenna reos.
L eros deponit cultros. et uestes dolorie
I nduit populus. ad loca montis oreb.
C ornum signat oreb. bis agitur ille dolentis
I ste colore niger. ille dolore niger.

De extensione tabernaculi minoris exclusa.

Ide tabernaculum procul extra castra tendit
E gipti. ostendens hinc procul esse deum.
N am uelut in psalmo puer est archanista locutus
A pocrine procul diatur esse salus.
C ulpa quid longe fiat et deum. spe mutatus.

V ispicer ista deo placere et ista deua—.
G uande tabernaculum quod bezaleel fabricauit:
N on erat. hoc aliud esse prouidetur opus—.
F ederis est istud in quo dominus pactum pangit:
L egifer: ut populum federet ille de—.
H ic deus apparens nubibus; columpna figurat:
P rotectum carnis nube uenire de—.
C um reuerteretur in castra josue manebat
in tabernaculo moyses: ⁊ cum egrederetur
A castris moyses manebat intus josue.
Cum deus egrediatur moyses josue maneat intus.
Xpistus in ecclesia sic sine fine manet—.
V ixit moyses ad dominum. precipis ut. iudica
G in quem misturus es prius cum dixeris in
nomine te ex nomine. et— acta.
A udiebat moyses eccum meum angelum ibit:
Nunc petit ut melius indicet illud e—.
G ente aliqui; suus ciuitas dicitur angelus. hic e-
A uod gens iudee sub michaele—iacet.
N emo nisi michael adiutor in omnibus istis:
E xistit. in libris hoc danielis habe—.
Nomen te ex nomine—.
Nunc deus agnoscit ex nomine quem gratiam:
Efficit. et dignum reddit amore suo—.
O stende in facie tua. et dixit: facies mea precedet te.
Ori gressu motum sopitur quo iuit deus illi:
Precedit iuitus auxiliumque de—.
V ixit moyses. si tu ipse si poteris: non ego u-
Ellos celestes nobis committere ministros:
Tu sis dux. tu rex. tu uia. tuque come—.
E t dix. ostende mihi gloriam tuam. Respondet.
Quod petis o moyses uiuenti non datur illi:
Post uiam dabitur: uisio tuis e—.
E go ostendam omne bon—.
Omne bonum summumque; bonum mereseque bonorum:
Est deus. hoc offert iusto sola de—.
M ireberor tui—oluero.
Me pro plebe rogas cuius cor te latet. ep-
Iudico. non clemens huic ero. quam scio—.
Huic pr. huic dulcis: huic clemens: huique benigna:
E sicatur. mundo qui mecum corde placet—.
C ce inquit locus apud me. stabis super petram. dum
transibit gloria mea ponam te in foramine
petre. et videbis posteriora—a me—.

Cerga supiema dei cerni omnesq; supiemia
Designat ꝓs. quo pecta xpistus adest.
Pecta fossa fuit qua clauus xpistus ⁊ hysta
In cruce transfixus uulnera quinq; tulit.
Precide aut deus ⁊ duas tabulas lapideas sicut prius.
Prime sanguineus tabule · fractura priorum
Signat. qd fuerit lex quasi fracta uetus.
His tabulis quas non lesit fractura nocatur
Lex noua. que xpisti firma uigore manet.
Qui reddo iniquitatem patrum filiis usque in tertiam et quartam generationem.
Amos corripit indy. uiuunq; pateriuuy
Reddetur in pueros. et fiat ee reus.
Culpa priorum ade nascentes uulnerat omnes
Donec sunt eos unda sequentis ade.
Videntur aut facam signa q̃ nō sint uera.
Ve sunt signa quibus non illuditur hebreos.
Illa dei uirtus. illa timenda manus.
Signa decem pharao timuit. siccū mare fluctus
Ceteri stupuit. pro dape manna pluit.
Aut eos austro uenient pflante coturnix.
Rupem dissumpens petra fluenta dedit.
Quod est signum quod uisū nō erat. illud
Certe quod dominū querere uisse ach.
Propter signum nobis dominus dabit. ecce
Virgo concipiet. emanuel pariet.
Hec dominus docuit ut hebreus uerba nocuit.
Cui fidem signo uirginis ille dicet.
Non apparebis uacuus in conspectu mei.
Ante deum uacuus nemo uenire. ita nullus
Expers uirtutis debet adesse deo.
Sollempnitates ebdomadae. ii. ⁊ c.
Septima lux celebris ebdomadis septima festus
Mensis festiuus septimus annus erat.
Multiplicatus ter p. vii. septimus annus
Precipitur populo lege iubente col.
Tribus temporibus anni.
Adha sacrum primo. pentecostenq; sedo
Festa tabernaculi tertia iusta col.
Moysaicus est moyses in monte. xl. diebus.
Stando quater denus moyses i mōte dieby
Cornutus redit. scripta secunda ferens.
Promebat radios faciei cornuta uiteuses
Hec poterant tantum turba iudeie decus.
Ueri sensum faciei gloria signat.

In quo Judeus figere corda nequit.
Stante super faciem moysi velamine: simplex
Littera significatur: quam synagoga tenet.
Et nos abstersa caligine mistica legis
Cernimus: in nobis sol sine nube micet.

Omnes viri et mulieres obtulerunt dona.

Femineus sexus devocio sive mulier
Offert sponte suum munus in edis opus.
Infirmis mentes muliebria dona. virorum
Munera virtutum fortia facta notant.
Armillas: manures: dextrale: vas aurum. jacet:
Purpuram. coccum. bissum. pilos caprarum.
Fortes astringens fortes armilla lacertos:
Fortis doctoris forte figurat op[us].
Si verbo domini quis obedit. prebet manum.
Implens devoto corde quod aurum capit.
Nulus archam signat signaculum verb[um].
Non debem[us] esse cuiq; profunda l[ex].
Ornamenta manus dextre dexterla dextros:
Insinuant actus. nulla sinistra notant.
Vas aurum mens est sapiens. spes sum[ma] iacinct[us]
Iustitie virtus purpura. coccus amor.
Bissus munda caro. caprarumq; pili quibus asper:
Exercitus ornatus asperam vita paterna.
Hoc domus ecclesie splendore choruscat. Nitat:
Antonis vario picta color e micat.

Hoc vocatur domin[us] beseleel ex nomine de tribu Juda filium uri. Oliab quoq; socium suum filium achisamech de tribu dan. fecerunt ipsi et omnes viri sapientes ora que precepit domin[us].

Beseleel sonat umbra dei. protectio patris:
Est oliab. doctor signat utrumq; uno.
Doctor quippe patris summi protectus ab umbra
Semper in ecclesia verba secreta docet.
De Juda trahit ille genus de dan trahit iste.
Non res doctoris distinat ista bono.
Juda nempe sonat confessio. Judicium dan.
Predicat ista duo doctor ubiq; bonus.
Omnibus expletis domini descendit ibidem:
Ignis. celesti nube regente domus.
Tempore lucis adest illic presencia nubis:
Tempore noctis adest splendidus ignis ibi.
Nox uirum nubi. nox uirum signat mich[i].
Nubes blandiuntur. tertor in igne manet.

Nam deus est blandus nubis: et durus in igne:
Hos in nube levat. hos deus igne cremat.
Sed pietas christi nos igni subtrahat isti:
Crimina nostra lavet nos super astra levet.

Explicit Exodus. Incipit prologus
super leuitico.

Vox autem domini moysen vocat. imperat illi:
Vt sua ferens uerba plebis in aure ferat.
Libro premisso quinto qui legis istua
Pectus. nam scripsi pene fuere sim.
Sed ne geminus tractatus tedia gignat:
Lectorem recreet inter utrosque quies.
Sic laetitia sic et quinto iungit:
Illum qui numeri dicitur esse liber.
Quod bis declarat numeri frons prima. locutusque:
Est dominus moysi. sic habet illud op.
Ut simili titulo non debetur exodus vel:
Post genesim quaeris congrua causa petes.
Hoc uetuit fieri mora magna. uel subeunte:
Sit egiptum. uel morante ioseph.
Sagacia leuitici liber iste uocatur. hebraea:
Sagacia. leuiticum lingua pelasga sonat.
Eumaeus nobis sonat offertorius. hoeq:
Hoc latinorum nomen habere potest.
Sacramenta canit leuiticus et quibus vel:
Ascio separibus debet hebraea cibi.
Ars prior est libri sagacia. sonatque vocati:
Ex hoc hebraicum nomen habebat opus.
Qui nondum fuerit sacro baptismate tinctus:
Apicizabat opus hac ratione sui.
Principium fuit expressum fortasse in illis:
Principium uerum cimeta flumina sacrans.
Nisi ita libatis nomis intro nauta profundi:
Amictum pneuma rogant ut mea uerba reget.

Explicit prologus:
Incipit leuiticus.

Vox autem domini moysi uocat imperat illi:
Vt sua uerba ferens plebis in aure ferat:
Cuique tabernaculi tectum nose pollet:
Non procul est ratio:
Set ipse sensus inest:

C eta fuere quidem que dicebantur ibidem ;
P lus ibi cessare fuit uerba sonare deinde .
E cce tabernaculum de quo loquitur deus. Audi
Q uid notet: ecclesiam significat illud opus,
H ic aperit sua uerba deus per uerba suorum
H ic facti fratres organa sacra sonant .
S ic dominus moysi. dic iudeis homo uenis
S cribis siue bouem siue ouem .
S i sua uictima sit holocaustum ad dat are :
A c ex armento mas erit absque nota .
I dest tabernaculi testamenti ad hostia fiet :
V t placet dominum gaudet quoque ibi .
A ebus in oblatis quedam fuerant holocausta:
Q uedam pacifica. lector uerumque notet .
T ota cremabatur holocausti uictima. total:
T ale quid mensium lingua latina sonat;
S olus adeps de pacificis partum dabat ignis .
P residis aut populi cetera pastus erant .
S ed iam spina rosam . uinum labrusca . me
O rdea . lucra uum proferat. umbra die. gdulla:
Q ui mundum fugiunt bona sola sectantur. ut ara :
C ordis se macerant sunt holocausta deo .
H ostia sunt pacis non amor exercitus
A d plenum. sed ouant pace. cauenda cruce:
S ed de premissis holocaustis dissero primo :
F ronce. triplex quorum dicitur esse genus .
P rimo bos. post hec ouis. aut caprus. deinde co
S eu curtus. ut sit de quibus esse locutus: gallina :
Q ui nauidi membris perfecti mente. laboris :
F ratribus impendunt: sunt holocausta boni.
Q ui fragiles membris: humiles atque . sua pbent :
T ranquillam nesciunt ouis. sunt holocausta dei .
Q ui peccata luunt et pene sordibus horrent
C aprii uel caprae sunt holocausta deo .
Q ui studiis herent. cor ad alta leuantur. et in alcis
F ugunt lumen . anus sunt holocausta deo .
D e diuersitate que est in sacrificiis: ho
locaustis. et pacificis .
Nis breuiter tractis accingor ad hoc holocaustis:
Quod fieri nisitur de boue sermo dei .
Masculi soli dari precepit lex holocaustis.
P acificis possunt femina mactari dari .
C onuenit infirmis mediocri uita. si operatur
V iribus insignes. ardua uita uiro .

O sferat iste manum sine labe. sic g̃ mihi:
N il muliebre gerens crimina quaq; cauens.
E sacratq; bonum non laudis amore. sed odio:
A ngelice moysi quam nocat illa domino.
S ic dominum placas si ce fugiere fauores:
H ereto in celis anchora fixa spe.
I ste manum ponit supra uitulu capiti: sed:
E xpiat. est gratum proficiensq; re.
I mponendo manus se deuotu nocat esse.
C eu dicit. munus offero sponte meum.
E xpiat hoc hominem si munus fuere serena:
O sferat. est hilaris dignus amore de.
T ocum domino uitulu mactabit. ut istud:
H on homo sed domino approbet. optet. amet
A pueris aaron offerri deinde iubetur:
P urpureus uitulu lege iubente cruor.
A latus per circuitum fundendus ab ipse:
E st roseus sanguis. defluat ante domum.
S ignantur pueris aaron uigiles animarum:
A tari xpistus celeste ue domus.
S anguine signat hominis peruersa uolitare:
A ue sub corde latet siue cupido mal.
V ita quid carnis mors est. sic sumere uere:
C arnales actus per mala uota uide.
P ondatur sanguis mortis curo. prima uolitans:
T ollat. cernes carnea uota mori.
G p altaris gratum fundi perhibetur:
A gentis aaron mysticus ille cruor.
C um p doctores ex corde maligna uoluntas:
T ollitur. et xpisti nos pia uota docent.
A latari xpisto sic hostia nostra uidetur:
I mponi. per eum cum placet illa patri.
S ine per ecclesiam quam dyam esse nocatur:
A tari. sine qua uictima nulla placet.
A uos sinus ecclesie recipit tamen uidet apostos:
E ste deo. reliquos euomit illa foras.
H oc altare manet fouis ante domum. quia nos:
D um sumus hic non dum regna supna petent:
P ellaq; detracta per partes membra secabitur.
I gnis in altari mox adhibendus erit.
S ic struc lignorum posita prius inde iubemur:
O rdine disponi singula cesa super.
P ellis detrahitur dum quilibet equit actus:
A ui fouis apparent. intima mente notant.

Am multis quedam uirtutes esse uidentur:
ue nil uirtutis uel bonitatis habent.
uis sunt autem ideo per fruitia secundum
et libres ure singula facta crue.
e sub uirtutum specie latentur uitiorum:
arue. nec ciuitis sunt fit homo.
Amq; cumens humilem mentit sepe: profuit
argum. se pauperum fingit auarus opum.
gnis amor bonus est quem non supponit ab uno:
et dat ab occulto spiritus ille de.
igna ferens: meditans: relegens sacre scripta fideliter:
x his nutritur ille benignus amor.
ritus disposita super hoc bona facta figurant.
ue bene disponit tempore sine loco.
enbra. pedes: caput. & totum iecoris quod adhere:
nestina. pedes. hec duo munder aq.
p et caput interior intencio nostra notatur:
ue quasi precellit et regit omne bonum.
h ereines adipes iecoris signature uidentur:
skectus: per quos flamma nigrere solet.
nestina notant animae uelut stuma nostre:
n quibus excendi sordida sepe uide.
n quibus illicita uel noxa dum meditatur:
anquam corde tuo sterora foras struae.
ostra pedes opera sicut. nam quoqeus operatur:
ec certena. notat pulueris inde trahit.
xcedendo modum delinquis sepe. percusso:
ōpium. seu potum. seu capiendo cib.
nestina. pedes. liquor munder aquosus:
et totum munder lacrima digna malua.
Dolebitq; illud sacerdos super altare.
et super altare succendet quoq; sacerdos:
incensum totum fiat ut illud opus.
fouteri ut spiret oblatio talis: et astra:
transeat. et domino fiet amenus odor.
h de altare nostro cor. in isto ligna ferunctur:
n sanctis scripturis cum meditando legis.
studium mentis actus committit honestis:
enbra super ligna ponis agendo bonum.
p ouo sacerdotis signatur nomine xpistus:
nflammatus quicquid cogito quicquid ago.
ic ego fio per hunc holocaustum qui ministro:
uibus ex totis: corpore. mente. fide.
alis amenat odor domini qui floret rosarum:

G racior est. superat balsama. mella premit.

Quid masculus agniculus

Ex ove sive capra quod si fiat holocaustum:
Anniculus domino detur et absque nota.
Si fiet simplex. nullique nocent holocaustum:
Est ovis offertur capra: relinque malum.
Vt clare pateat quod idem duo sint holocaustum:
Recte cum capra lex comitatur ovem.
Hic simplex nulli nocet. hic peccata relinquit:
Pene pari nimo placat uterque deum.
Iactur anniculus postque compleuerit annum:
Annus complet solem rotante rotam.
Sic homo perfectus in una simplice complet:
Quique agat uero sole ardente deum.
Non habet maculam non sic mixta retinet:
Et plurum maculet accio prava bonum.
Latus alterius quod respicient aquilonem:
Iactur istud agens immolet ante deum.
Implicatis acu uisque debet ut angulus:
Sticus simplex esse columba quiet.
Nadat aquilo sathanae significat. quia simplex:
Debet ad sui prouidus esse dolo.
Adi cum sathanam nocte. ad parcet aquilonis:
Inquid. ponetur mensa chromisque meum.
Adtractur coram domino tua uictima quando:
Minis oculis gratius messe studet.
Et docet historice scripture littera simplex:
Ni coram domino dicatur. ecce uide.
Interiorius posticus fuit ad parcet oriente:
Olis. ad occidat intima sancta domus.
In quo precepit moyses holocaustum parat:
Triuerat altare desuper arce domus.
In sanctis domini sedes erat mensa. et archa:
Et cherubin species mira regebat eam.
Sic dum macratur pecus edis ad hostia. si ve:
Latus altaris intima sed parent.
Exterior penetrat aspectus ad intima sacra:
Cur coram domino dicatur ecce uide.
Depinxit noster stilus hec que sepe indent:
Non plus et docet hic reuocare stilus.

De auibus immolandis

Ex auibus fiat holocaustum uictima. curtur:
Sive columbinus hostia pullus erit.
Macter ad altare uolucre dans sed. recorde:

A o collum capice uulnere ledat Aue—— ay.
V ulneris inde locum rumpat. fundatq; cruore:
A lanisq; basis purpurec ille cruor——.
A lex iuceriq; gemit. qui doctrine studet ist——e:
S uspirando gemit 7 cor Ad Altra leuet——.
E dis Ad incrocium bos dicitur esse crematus:
A o latus Altaris esse cremata bidene——o.
A lex Ad Altare non dicitur esse cremandus:
H Am uim maiorem fidisian illud habet——.
D octrine studium uolucres. xpiq; sacerdos:
C or notat Altare. dicimus ista p——uc——o.
H Am per opem xpi sdi leuiter reuocantur:
A o cor. doctrine qui meditando student——.
F lectitur Ad collum capitur Altris: ut quasi corp:
E t sua respiciens membra necetur Aue——o.
S ic mandata dei postq; recte didicist——j:
R espice si possis hec operando sequi——j.
V uidetur uolucris capitur A membris qi facto:
V ulnere. nec prorsus rumpitur inde tam.
S ic A te debes Abstinere carnis Amorem:
Q uodq; necesse uides hoc retinere pocc——o.
D enotat Affectum que rupto uulne stillanq:
T ransit in Altaris sanguinis unda baste——o.
T ransit in xpm sic omnis recta uolumtaq:
Q ui basis est fidei firma cotipna don——j.

Sequitur. proiacet plumam et uesicam.

P Roice cum plumis uesicam gutturis illo:
Quo anis eiatur lege iubente l——oco.
In quo fundiitur cineres stat sdis Ad ortis:
E t maner Altari proximus ille locus——o.
H oc recolat Animo quod pertcat eo tuam:
Q ui studiis instant uictima sacra de——o.
G quid illa nocet uesicula gutturis Aud——j:
D octos curgentes corde uel ore notat——.
G utture uesicam gestat quisquis studiosiq:
I nflatur sensu curgida uerba sonant——o.
P lume sunt phalere aceronis picta poet——e:
S ancta. sophistarum lectio plena dolic——o.
S ol oriens xpisti lucem. cineresq; figurant:
I ncertum mortis qua cineresat homo——.
H Am si prosperat xpm et mortem meditens:
N ec timidus flet nec leuitate flnc——o.
V esicam plumas sic deiaci Apud ortia——j:
S ohis. Apud cineres: si memorata facie——o.

Sequitur. Confringet acellas &c.

Confringet aut acellas. nec sectio fiat.
Nullam stillicidium ferrea cuspis agat.
Que parunt alas acellis ecce notatur:
Concemplans uircus cor sit astra leuans.
Vocis est frangat ita qd detractat honori:
Et non ascribat mineta tanta sibi.
Et secet hic uolucrem nec ferro diuidet illa:
Sic ut in ecclesia sanctata nulla sentat. Illa:
Amq; suis mentis abebere sta. monet:
Asina pertorum mens studiosa solet.

Sequit. et sit altare Immolabis.

Et super altare domino facient holocaustum:
Supposito lignis igne cremabit aues.
Vim mutam gerat oblatio talis odorem:
Auctorem dominum talis amenat odor.
Non teneam ea que dicimus. illa sectatur:
Actus corporeos. spiritus illud agat.

Anima cum obtulerit &c. et c.

Sacrificans anima similam sumat. super illam:
Infundens oleum. ponere thura studeo.
Hic animam ponit lex. nō hominē. quia tacet:
Purius est illud quod nota uerba sonant.
Furfuris exutum similā tumida tritat ape:
Offerri uolucrum post holocausta uide.
Sic post doctrine studium cor furfure culpe:
Mundum. sincerum debet mente tib.
Ac similam mundum cor habens: dilectio sancta:
Et oleum. cuius est uox lacrimosa precua.
Non ut turba ceteri fugiens a turmite teet:
Omne quod offertur dicatur esse sacrum.
Nam quedam sacra sunt et quedā sit holocausta.
Quedam pacifica. nos ita scripta docent.
Hec quia sanctificat oblatio sta dicitur:
Meritis est mito nomen adepta sacra.
Hec tibi si deest nil prosit bos. ouis. aloe.
Hec holocausta facit pingua gratia de.
Sic et sanctus amor. quem rosi olei notat. absit:
Si fuerit. matre deficit omne bonum.
Amor tenens minus ad natos deferat aarō:
Ponificat. per eos detur ut illa de.
Amq; per electos xpi mundum cor. amorem:
Anctum. uota precum defero iure de.
Ut sint ostium nostrum uia recta superni:

M enibza sacerdotis. ecclesiastici c——alue——.
V nus Ab his plenum simile leuet ni pugillum:
A c olei. totum thus sine parte c——ou——.
E t super altare ponet quod sit recognoscendum:
A domino. quod ei fiat amenus odor——.
D ergo sacro reliquus erit aaron ⁊ sua proles.
S Anctum sanctorum munus et illud erit——.
D e pueris aaron hic unus dicatur oratum:
D ucens ex aaron sanguine xpistus homo——.
h ic oleo similam miscens incendit in ara——:
A ure deum. cum mens feruet amore de——.
A ccera pars aaron est ac eius puerorum——:
c um tua mens etiam fratris amore ollet——.
S et thus offert domino totum. quia sol——:
p ertinet Anctorum nox lacrimosa p——ecula——.
H on equidem sanctos ut me saluet precor. ill——:
N on saluare queunt sed dare nocta p——ecula——.
N ⁊ prece pondus habet magnum q̃ clamat egen?:
A d dominum. memor est pauperis ille s——ui——.
h is ita de simila dicis lex transit ad illa——:
Q ue fieri legis traditor ipse——iubet——.
S et primo chibani post hoc suragines inde——:
c ratiale. ponit ordine sacra c——ouo——.
V e sacrifiao chibani. Cum operuerit sacrificium coctum in chibano de simila. c. panes absq; fermento. aspersos oleo. libandi offerre poterit——.
P ost similam quam tot olei perfuderit. infert:
h inc quod in chibani lex iubet igne coq——ui——.
I mmolat nimio chibanus quod gerit estu:
M undi pressuram denotat ille gra——ui——.
E t nisi precedat purus unctio pneumatis almi:
M eus infirma nequit tam gramora pa——ti——.
N ⁊ sunt panes quos tam granis exodi en?:
V t sint esca dei qui mala cuncta ferunt——.
F ert mento carent. oleo spargant?. ut absit:
c ulpa nocens. et eos sanctus mungat amor:
T alis erat panis ignacius inclitus ut sit:
E xpositus populo fortia uerba sey——at——.
F rumentum domini sit nisi molat ore fenti:
V t flam panis mundus et absq; not——a——.
V e sacrifiao suragines ⁊ azima oleo inta. cum dicit. non solum panes sed et lagana offerre poterit. Sed si. si oblatio tua fuit de suragine ⁊ de simila spta oleo ⁊ absq; fermento. diuides eam minutatim——.

Zelus qui frigit mentes furiosus vocatur:
Nam cui zelus mest argitur ille malo.
Set similam spargat oleo furiosus frigatur:
Et sic amor cordis aspera uerba creat.
Et sic fermentum peccat ut mala quoque recedant:
Et non fermentet intima corda dolus.
Azima lagana sunt oleo lita disiunctione sensuum:
Et sic in corde lenis et ore sim.
Ve similia nostra quid adhuc scriptura loquatur:
Cerne: minutatim dunde diat ella.
Sepe fit ut doctor dum durus incipit instruat:
Ledat eum. cuius: debuit esse alius.
Minutatim similam bis dunde lector:
Et ledat aliquem singula uerba notando.
Iterum et hic oleum supinfundat ut habilitans:
Et ibi sanctus amor et precatio adeo.
Et cum sermo eius gratie iuiunus fecerit ipse:
Iudicialis studeat ungere turtur eius.
Ve sacrificio cataciule. Si autem de cataciula. Sacrificium eque simile. i. si opponitur sacrificium de cataciula. quod sicut cetera de simila fiet oleo conspergere ut.
Cius cataciule que sine supraddita tollere:
Inferius lenius assidunsque tamen.
Cum subiectorum mala doctor corripit. honum:
Obstrenus uoris: propositoque mal.
Iquis sustinetur durum quid fiat ab illo:
Anquam cataciule tangitur iste ego.
Et tamen hoc oleo similam conspergere debet:
Doctor. ne pereat qui ungere eius amor.
Fermento careat quamuis istud taceatur:
Et dum sustinet hoc murmura nulla sonet.
Quod offerens domino tradat manibus sacerdotis. qui ei obtulerit: collat memoriale de sacrificio. et adolebit sup altare in odore suauitatis domino. Quod a residui erit: erit aaron et filiorum eius. Sed de hac dicta dicat: de duabus precedentibus intelligere. Omnis oblatio absque fermento erit.
Sacrificans domino nil fermenti nichil addat:
Mellis ibi. neutrum sustupit ara de.
Quod liquor est dulcis signat melle uoluptas:
Carnis. mel sapiens non placet ista deo. Et tas:
Es est difficilis que subdit offert eorum:
Antium primicias: munera cuncta simul.

S et super altare non hec imponere debes.
V et domino fiat istud amentis odor.
R es nova. primicias dominus nō sunt eos.
A ue exempnit. habe que tamen inde logis.
S epe fit ut bona sit intencio dil bona fac.
I nchoo. set ledit obuia culpa bonua.
V ti mistica uolo set queritor in uana.
P rinapiisq; bonis destruit ita sequens.
C arnem castigo. miseros sustento. set inde.
N ascens fiunt. gloria vana bonua.
I lud fermentis mundane laudis ut re.
P et se iocundum non valet esse deo.
V et tal inuenia uenam prescendere possit.
T antum primicias quod fuit ante bonis.
C ulpa quidē leuior quā non deliberto pmis.
I gnorans fragilis non grave crimen hē.
E et de fermento domino fert munera tepcor.
F ur reus ustre. cum mala prima fugit.
A uido opimetur animo misereat agrum.
A ue male collegit dans misericordo bonis.
S et magnu merti non sit hec munia. uit.
A uipe labous opus nō aumulauit opes.
S uffiat huic tamen si cor compunctio tangat.
S uentis fugiat si mala prima gemat.
A ellis primicias offert qui corpous esse.
V ctur. ut melius seruit inde deo.
S et uenens animis curbare gulosa uolupcas.
P ropositis ledit. est uenale tamen.
S iquis debilior pponit dulabus ut.
V ertet subiectus illecebusq; gule.
P auperib; si delicias communicet iste.
M uera de mele pourigit iste deo.
H oc donum domino gratis non reddit odore.
S et pauum tamen pallat illud opus.
ut sal in omni sacrificio ponatur.
O mne quod obculeris domino sacra sale ofj.
Hec sal diuin federis auferet.
In sale signat prudens discretio uit.
V et sic discretus semper ad omne bonis.
F edere signat domini lex utraq; sensus.
V et discretus homo odiat inde.
V e simile sacrificii sufficiat. de p
primis frugum q offerunt.
I quisquam domino dat minus primatis.

F rugum de spicis que nouitate mentis.
h ac suus oblator flamis coquere iubetur.
E t uelud in morem frangere farris eis.
l ex facti simile mores descripserat hostia.
Q ui iam perfecti sunt — subdique — uir.
H une docet hos domini qui sunt in lege tenaces.
S et per diuinum iam gradiunt recti.
n on uitat nudum palleis donec sit adust.
d onec confracta; spicis tenella recens.
S ic nouus hic iuuenis nisi sit pius igne doloris.
t actus: et incipiat frangere uelle sua.
A ffectus mihi pingentes intima cordis.
Q ui sunt ut palleis non remouere potest.
Q ui studio fame. carnem macerare laborat.
h ac flammis palleis exuit sic.
S picis confringit propium cil uelle relinquit.
p ronus: et altenus dans sua cuncta sibi.
S ic fundens oleum. thus imponens: simul offerit.
p ruinitas: domini dicitur istud opus.
l ectam notat hic oleum quia corde sereno.
d ebet subiectus ferre laboris honus.
p et thus signat orcio namque super nata.
S emper ad hoc precibus querere debet opem.
E st domini tibi oblatio nam placet ipse.
Q ui datori est hilaris qui prece querit opem.
D e qua adolebit sacerdos in memoriam munera patrum farris fa et ola. tos ab. fe. sed si hostia pacificorum fuit ei oblatio et de bobus uoluit offerre aut sue feminam immaculatam offerat. de bone: oue. et capra pacificorum.
Q uatuor horum mediocris uita notatur.
Q! non sunt summi sed mala summa cuncti.
I mmolat iste bouem qui per terrena laborat.
d ei; labore suo dona dat ipse deo.
M actat ouem qui non aperte perferre laboret.
e ligit innocua mente placere deo.
I mmolat hic capram qui post peccata reuertit.
E ligit ad christum sordida facta gremens.
D e uitulo q offerat p peccato pontificis. alia e peccauit p ignorantiam i uniuersis mandatis domini que precepit ut non fierent quippiam fecerit. si sacerdos peccauit faciens deliquerit pp. et offerat uitulum immaculatum dni.
E x docuit id agant presul uel mediocres.

Q uia racione quovis nulla teneri ——— e de ⁊ .
n tme Auce si delinquant quia sunt male firm ⁊ :
A ur ignorantes que facienda docet ———— .
h ostia nunc g̃ ponatur in ordine primo — .
a ue fiat Abel nota que lavatur omne malum .
p resbit̃ unctus eum designat quē deus unxit :
v ngtune lectae . dans bona cuncta simul — .
Q ui licet immunis sit Ab omni labe suorum :
n enbrot . culpas impuratur ipse e ——— ib ⁊ .
n on in se xpistus culpam tra[illegible]sse fatetur :
S et reus in membris dicitur esse suis — .
h fuit hic populum delinquere sed tamen ea :
S uscepit culpas. ut remoueret eas ——— .
h ic offert uitulum sine labe deo qui cuncta :
o pulis ille parti . que sine labe fuit ——— .
E st uitulus dictus ip̃ sacra cornua ligni ⁊ :
I n quibus extendit brachia nostra salus — .
X pistus ut factus pro nobis hostia pandit :
R egni celestis hostia mortis e ——— ma .
A negor — ra de supradictis sdm hisdorum ⁊ .
Aspice quod generis quadruplicis hostia cunctis :
p ressens gratos mulcet odore deus — ra ⁊ .
l abe carens uitulus ex arietis primus. Agnus — :
p ostea . post turtur . sine columba datur — :
p ostremo similis que cum spargatur oli — vo :
s ic sine fermento . sic solidata panis — og — o .
l ex iubet in populis psona pro ratione — :
c ultorum . domino cetera sacra dat — ⁊ .
e st ex arietis uitulus datus. ex patriarchis :
p rocedens xpistus. qui fuit Abel nos — a .
n ostre carnis humum deus hic arat ut siloam :
a ula uirtutum frugis benit ea — ⁊ .
⁊ ste tabernaculi macteatur ad hostia . xp̃ ⁊ :
e xtra castra quod passio facta fuit ——— .
p er pueros aaron datur oblatio cruor . anna :
e t caiphan per eos nocte potest — .
A gnus item xpistus potest signare l'eduis :
a ui patiens humilis crimina nostra tulit .
h ostia tertia fit turtur pullus ue columbe :
⁊ n quibus exprimit̃ qui deus est ⁊ homo .
v et turtur xpisti caro . sed pneuma columba :
D icitur. affirmant hec sacra uetera de ⁊ .
v e xpisto clamant salomonis cantica . tanquam :
t urtur est lenis et grena pulcra tib ⁊ .

p ovo super xpistum resedere iohanne columbe ⁊
s mphas in specie spiritus almus adest.
s ic mactatur auctor predicte cum ovo xpist ⁊
e st macbata patri. flumine plena sacro.
h ec ara sanctificans offert homo. salicet auctor
a ui de uirgine corpus habebat hua jo.
s acrificans anima quarum dno dare munus.
d e similia legit. ecclesiamq; notat.
a ue quasi de multis granis collecta fideles ⁊
e ligit e populis. ut sibi uingat eos.
a nam legis uetere parcerq; noue mola tligit ⁊
v t scat e paleis collere grana ib ⁊.
a nam hipsina luat quā balsama cinnamus ligit.
a nam solidat sanctus spiritus igne p jo.
a ue pinxi sermone breui sunt quatuor alti ⁊
f orma sacerdotis ecclesieq; simul.
m adtactus utilius cum destinis esse superbi ⁊
i napiens humili subdere colla iug o.
h oum cum premitur laxata. pourigis aguil ⁊
c um repumis motus qui ratione carent.
t uritur macbatur si sic ovo cuda. columba ⁊
s i fueris simplex et sine felle dol ⁊.
a zimus offertur panis si uera loquaris ⁊
f ermento fulsi nequaq; carens.
d e iuramento commisso. Agna. capra. turtur. columba.
iuramenta facas. si re bū uinere spondes ⁊
s ertuao domini per pia uota ligas.
s et quia nemo suum semper uotis tenet. agnam ⁊
o ffeat accepam de grege siue capram ⁊.
a ctiue uice moses humilis notat agna ⁊
i am decet hec humiles innocuosq; uiros.
c lare capra uidens pascens in rupibus altis ⁊
c or contemplantis. passua sūma notat. ⁊ et bene de gregibus ablatam diam agnā ⁊
s et nos de gregibus diamus esse capram ⁊.
n amq; greges multos si copulat actio lie ⁊
e t pauas nubit ore uenusta rachel.
h ac si non poterit pecudes offerre. licet ⁊
s iue duplex turtur. siue columbi duplex.
p ro cantu gemitum pfert auis uecq; planctu ⁊
e rgo duos hominis ista uel illa notant.
v nus erit planctus si commissu gemis altera ⁊
a ue non facias si bona facta gemis.
t uritur oblate capitur incastu mart herens ⁊
c ollo. nec pentris rūpitur inde tamen.

X pistum qui capit est nostrum capit Amen huic.
E xpiunit. ecclesiam cetera membra notant.
A nibet A nobis diuisis mouere precetur.
F irmus ecclesie uingrant inde tamen.
N am credente fide post gratum mouere sepe.
E celesie messis multa secuta fuit.
P arte fuit capit uacuum partimq; superest.
N am caro non deiectis in cruce passa fuit.
D um tuetur domino macte sancte illi.
A lera pars capitis. Altera sana manet.
V t magis exstat obtacio sacra. reflect.
C ogitat. ad pennas lege iubente capit.
H obitas capitis quo cetera membra regunt.
M embra qua regitur Accio nostra notat.
M ens g cutus abscindere debet Amor ent.
A uodq; necesse uidet hoc retinere potest.
A d pennas capit inflexit nocte hoc. qa debet.
V ir tuum pennas semper amare bon.
V et capit est xpistus cui nos membra uocamur.
F actus pro nobis hostia uera patet.
C ui quasi pars capitis fuit integra. psq; reata.
C um caro non deiectis t cce passa fuit.

De nutriendo diuinu ignis incend.

Semper in altari maner ignis. eq; sacerdos.
Ne sit ieiun subdere ligna studet.
Est altare dei pta mens doctorq; sacerdos.
I gnis amor. ligna sacra facta patrum.
I gnis in altari feruet cum fortis ardens.
S tuat in nostro corde benigni amor.
V t pascat flamam supponit ligna sacerdos.
C um sacra uerba docet doctor 7 acta pat.
N am sine marta ieiunus deficit ignis.
S ic sine doctrina maradus aret amor.
P erpetuus maner hic ignis. qa sit t eum.
P ost mundi finem fine carebit amor.

O bmum sacrificiu similia t sartagine frixa o
leo 7 ospa. collida quu offert q uae pri succedit

Ex iubet offerri similia sartagine frixa.
E x oleo sparsam perollidumq; simul.
D umo placet hec oblatio grata filuor.
A ue figurat in his gratiam illa tamen.
I ustice feruor sartago. tos pietatis.
S t oleum. debent ista choire simul.
I ustus quippe docens est cui serpente colubra.

N ec gratificare cuiet nec precatis eget.
P er zelii debet frigi farragine. spargi.
E x oleo debet per precatis opus.
S ic offert similam cibidam quia nõ sine zelo.
S i zelus deesset frigida res foret.
D icitur iste patri succedens iure sacerdos.
A ut verbum patris est hunc imitando sequi.
F rigi quod offert holocaustum. dicitur istud.
I ncensum totum. quod notat iste sonus.
S ic animus mundo predicta ferens duo. totum.
D icitur incensum frigus amore dei.

De perseuerantia boni opis 7 de caude hostie.

E x uiber offerri caudam que finis habet.
C orporis. hoc grato placet odore deus.
C auda notat finem uite quia plaudit relinquet.
A usi. deo poterit sine placere bono.
F inem quippe deus non perfectos notat actus.
T ranslectos reddit hora suprema die.

De custodia sacerdotalis officii. Accipiet sacerdos pectus 7 dexteriu armus separatum.

sta sacerdotis pars fuit pectus et armus.
D exter. diuisus lege iubente deo.
P ectus doctrine locus est. nã quisq; sacerdos.
D ebet subiectos recta docere suos.
F ortior est armus dexter signatq; quod eius.
S unt actus fortes nulla sinistra gerat.
A rmus diuisus iure iubente sacerdos.
C ecidat populus nil populare gerens.

De pueris aaron. nadab. 7 abiud. ignem offerentibus alienum.

A pueris aaron alienus sumitur igne.
Set deus hoc crimen iudicat igne suo.
E manauit enim sua iussio quod peregrinus.
N ullo dei ignis adiceretur ibi.
C ontra quod cum fratre nadab presumpsit abiud.
E t mox ultricem sustinuere necem.
S unt ephod fuerant induti. sicut helaui.
R es quibus expunitur pontificalis honor.
S icut erant pedibus sandalia. uertice mitre.
S ic illos cumulus composuere suos.
O mnia sunt in eis quasi condemnata. fi nulli.
V ibi officii vita decere gerit.
I deo claudis computi restenda sepulcri.
T egmina corporibus sint aperta simul.
S ic et pontifices nostri reliquique minores.

V estra exsulis infoduncur h———m ⁊ .
E x habitu indigne sese seruisse fateuce———o .
E t quia peccatis mors quoq; pena subest———.
H oc quoq; signatur quod honesto habe recedit .
A ut sese famulos exhibuere de———o .
D um sic uestra quasi qui uiuendo fuerunt .
M ortis ortati sic sua busta petunt———.
P ulcrius et melius quam qui dispendia mundi .
S icut mundum plus uoluere———e pat ⁊ .
A uos obitu mundus quasi mundos deserit .
A t; eadem patris cum pibi abdit———eo .
T uncq; pater talis est sic despectus eo .
A uam miseri domini sustinuere ingria ⁊ .
A t tamen hi caueant ne fulca insignia perdant .
A ut cultu celebri dancur in urna———ol ⁊ .
H am qui sunt regis sponsae sedeq; regnos .
V t famulos regis fulciq; signa gerunt———.
S ic est angelicus metuendum occurribz illis .
H e quasi fulgura cumpiscentur in hiis———o .
A ute uch miseris quos sic in morte sepulcro .
S ollepnu tradi gloria———ma tradit———.
P rocuat poca intra carnalia mundi———o .
A uam cupiam fulca cumpia ferre———ota———.
V t neq; de mundo cupiam quid tollere mecum .
S et michi sit cruciis pauperis ancre deuch .
S ic qui iussa dei fugiens noua dogmata dictat .
I gnis et ardoris esta fiunt———us erit———.
V el sic churribilium cu bone regles alieno———.
A rdor auaricie si tua corda———eplet———.
C um tali flamma domum si pergis ad aram ⁊ .
V ertex peccati flamma perhenius erit———.
L egis lacrot etam sacerdotis descripsertat. mine
ad etam uulgi descendit disponendam. oia
Animalia que ruminant ⁊ ungulas diuidunt .
munda sunt. ⁊ comedenda. que nō ruminant
⁊ ungulas nō diuidit . immunda erunt———.
L ⁊ primis istud debet agnoscere lector———.
O mnia que fecit munda creasse de———m.
S et mores hominum uerbis pingitur in istis .
A ue sordes anime mundicariq; notant———.
O mne pecus cui os ruminat. ungula cuius .
M undatur. cibus est mundus hebrec tib———⁊ .
C ui non ruminat os nec findit ungula. mundo .
I on ualer esse cibus. immo cauendus erit———.

A ccipe quid nocet hoc homo iustus ruminat esca:
C um precepta dei semper in ore gerat.
V ngula findit iuc huic qua legis iusta uetuste:
E t sacra uerba noue diuidit iste fide.
R uminat hebreus legis propria. sed ill:
H uanta non est ungula fissa pedis.
I am s non recipit duo testamenta. parcunq;:
E t natum non iuste ipse tenere fide.
S ismatico fissa manet ungula cum patre natis:
S uscipit. et legem credit utramq; datam.
S et quia doctrinam non suscipit ore fideli:
V ratur immundus et remouendus erit.
T alibi immolucris agit lex illa cibos ii:
E t rebus subsunt significata a iii.
I deoq; deus quos nouerat esse gulosos:
N on omnes uoluit sumere e posse cibos.
S et legem dedit hanc et eis restringit habenas:
N e passim caperet cuncta libido uos ax.
I nfirmus factus est quicunq; gulosus habet:
A uq uero nullus abstinet ipse abis.
H inc illis dominus legem prescripsit edendi:
P et quam et uesendas abstinuauit aues.
N ec nisi squamosos quasi macros mandere pisces:
A nnuit. infirmos esse notauit eos.
I llam huiusmodi uoluit prescribere legem:
N obis. nam sanis omnia sana manent.
H ec sano quibus mandat seruare dictia:
S et sese uotis temperet ille suis.
A tq idem sanus si quando offendit edendo:
E xcedit iustum tucius ipse modum.

piscib

Ex iubet ut pisces qui tollit penula. mun:
S quamula. pro gustu sumat hebreus cibus:
S i queris aby esse dei mensq; superne:
P isces. naturam piscis habere studes.
S piniferi pisces quos spina leuat si undas:
I lle sunt animae que cor ad alta leuant.
P et pia uota uolas sursum sed ad ima relabi:
C ogeris. a summo carne trahente tua.
V t squame squamis sic et uirtutibus herent:
V irtutes. quarum regimine tutus eris.
C onstatur per aues hominum celeua potestas:
I n quibus impietas plurima. rara fides.
I ex ideo mutat uolucres mutando. poetrices:

In quibus est culpe copia multa notari.
Ad describit eos paucis sermone potentes:
Qui sunt humiles mistiaeq; student.
Ne prudens aliquis hoc casu iudicet actus:
Quod lex bis denis ordine monstrat ave.
Hic numerus cypris est etatis robur habetis.
Lex isto munere mittit ad arma viros.
Roboris humani presumpcio picta videtur:
Hoc munere. fortes nam violenter agunt.
Est radix scelerum presumpcio tanta. quod omis:
In virtute sua spe spoliare potest.
Harum nunc avium natura cypris noscere:
Et cum permatis nunc mea penna volet.

De Aquilis. et pr——imo de Aquila.

Alta petens aquila volat altius omnia:
Quisq; potens cumidus corde notat ea.
Ut sacra certant carthaste septa phete:
In altum tales os posuere ——nium.

De Gr——iphe.

Grinacus Griphes animal pedibus quatuor:
Innitens. homines capit. devoret ovo.
Designatur in hoc tiran crudele potentia:
Qui mortes hominum cum sentace bibunt.

De Alie——e.

Optimet assiduus alietus corpore vive:
Sunt et aves minime predam cibusq; sunt.
Exprimit hic aliquem qui solos ugeat egenos:
Qui desunt uires non violentus amor.

De Mil——uo.

Provisus adest est pullos tollere milvus:
Sunt. in predam non sine fraude ruit.
Hic par est aliquis predo q roborus expers:
Fraudibus incautos insidiisq; premit.
Os demonstrat edon ysidie lectio dicens:
Illu commenimus alcer et alcer ib.

De——uitr——uv——e.

Vultrum est rapis gaudere. cadaveria velle:
Ut cibus occurrat bellica castra seq.
Sunt similes qui bella volunt q cassis sequtur:
Qui spoliis inhiant: esuriuntq; lucrum.

De——cor——uno.

Est nigra corvus avis est pdo cadaveris: alii
Quem male denigrat occi libido noctis.
Qui prius existens homicida sui peregrinus:

Astrum exacis nulla nefanda cauere.
Sub uoluerum specie depingit legifer illos:
Nos mundanus honor ad scelus od trahit.
Nunc aliquē tangit qui religionis amictu:
Se regit: ut caui possit honore fru.

De ratione.

Inuenies scriptis quod pennas stercto gestat:
Credit pennas accipitrisq; pax.
Et non tam scelus iuger cuius penna volatu:
Poetarumq; notat qui similando volat.
Iura facta fouis similans ypocra pingit:
Et mala mens intus plumbea uota gerit.

De nocta.

Iacitur in nocte subditis noctua vis:
Esse. nitente die luce minore fru.
Hanc imitante auem reprobi qui sint sapientes:
Et mala noctis agant nec bona luce fruit.

De lapo.

Aprus fluminis est habitator. Ficola terre:
At uelut pisis. Et uolat instar auis.
Ic aquatres miki quos milicie labor urget:
Sunt uelut in sicco terrea uana colunt.
Nunc uelut in fluuis uersant dei n abhorret:
Necebre fluxum luxuriamq; seq.

De accipitre.

Aduolat accipiter ad prede lucra. sum:
Pesterunt dominis. in rapiendo cibum.
Sic miki dominis familando sunt ad cor:
Ucum pauperib; dapna ferendo nocent.

De bubone.

Aven in urbe malum bubo solis uitat odit:
Et dies uesingat nocte uerertur auis.
Inq; foro grues auis si lumina figat:
Conclamando uolant et lamando sedent.
Incestus notat iste reos qui corpe fod:
Contra naturae iura latente agunt.
Os quasi lucis auis iusti disperpere frit:
Zelo succensi uerba seuera ferunt.

De aver.

Mergulus immergit fluuio sua fibra fruet:
Et longas gignit in latitando moras.
Exprimit iste reos et carnis fluxa uolupta:
Fundetur euertit. et retinendo premit.

De ibi.

Rostrum grande gerens nulli noluerum nocet ibis
Set colubras rostro dirupit ore —— vorat.
Sic miles nolunt alios curbare. set in se
Crudeles morsis dira venena bib —— vit.

De cig —— no.

Candat inest cigno collum praetendit ad estas
De terris. uel aquis. ut trahat inde aqua.
Et uestis candore nitent et gutturi ad estas
Arridet extendunt hanc imitantur aues.

De onocr —— ocill o.

Ar onocrotillus cigno sonitu dat in undis
Ac uterus quidam fauibus eius inest.
Esturum aspidis implere nequit alec
Colligit hoc totum quicquid habere potest.
Ac ue rapuit primo mox reddit in os et in alius
Ventum. fert tanquam ruminet ille cib.
Tuer opus aspidis qui gutturi opidi. quorum
Ventre recondat. oper hanc imitantur aues.
Ut tantos cumulat fructus ut plumbi annis
Constanti nequeat tantus accrescit opus.
Postea si sit opus propios expendit et usus
Et uelud alius est ventre recepta opes.

De por —— phirio.

Porphirio mortu bibit omnem gurgite uectis
Tingit et ad rostrum fert alimentq pede.
Ac ut quod agit fiat ad uelle suum et fidens
Non aliis. tanquam singula tingit aq —— ua.
Amnis potest per aquam signari fluxi nolup
Ac ue tu compellit ut per iniqua fluas. et tis.

De her —— odio.

Herodius celer in predam qui filo —— vectus
Hirtitur alarum remige falce pedis.
Sic reos signat ad praua uolare puntos
Auorum sunt celeres ad mala quesq pedes.

De cha —— dion.

Charadrius charidion aurs et illorq figurat
Auorum bella minas garrula lingua sonat. feritq
De hup —— pa.
Vpupa quemdam dicitur epopa nidus
In ferore struit non cantu immo gemit.
Hii sunt quos mundi gravis anxia cura molestat.
Nos terrenis rebus inherere amor.

De —— vespertilione.

Espere pronus humi uespertilio uolat —— tis.

p enim pro pedib; in gradiendo —— dolet ——.
h ic cui memorem certera sacerta dicta ——;
E Mar. hunc noluerit se facere esse parem ——.
I. sic uelut ecci certam —— volunt. quia —— veri;
L uminis ignarus certera sola —— dicit ——.
p enim pro pedib; uri didicit. quia penna ——;
E iudem sensus ad lucem sola ad —— ret ——.

De alternandis —— aliis in rep —— obis.

Ne uolat et uaga fit cirnem maeliat loci mutatis:
Lepram comburi lex uetus igne —— iubet ——.
Lepra uagans mutat loca cum fugiente polu ——;
C e culpe lepra re nouae culpa lig —— ne ——.
h ic erat immundus m fit mundo. cumer inde;
a uemq; libido prius polluit. ecce cruor ——.
s ic loci mutatur n uestrem lepra relinquit ——;
H am qui carne prius aride fit ecce reu ——.

De fluxum —— seminis parte immundo erit:

Si quisq; fluxum patatur seminis: esse ——;
Iudicat immundi. interea legis eua ——.
Si per uerba fluat nec eo tempora seruet:
C e noua lex xpisti iudicat esse reua ——.
f luxus seminis est male sermo fluens sine ca;
H on aliquos fructus ille uel ille creat ——.

De —— uato detractionis et scandali ——.

Non fundo maledicta ferat. obstacula ce —— co;
Non facias: uerbum legis utrumq; —— verte ——.
In surdum maledicta volunt dii carpite abscia ——;
a ut sentire nequit spicula missa —— dib ——.
C eco gemis obstacula dum male doce ——;
p eccandi prebet per cua uerba —— uia ——.

De —— uitando appetitu laudis temporalis:

Quando ingressi fuerit etiam quam dabo uob
7 plantauerit eo lignum pomiferum auferis ipsum
cor. 1. poma q gemitur 7 noua fe: immunda erit:

Ignis pomiferis plenos uiriuibus actu ——;
A cipe. plantantur sensibus illa pia ——.
A lignis prepitia fert dum nec bona laudis ——;
e t suspecta tenet pro nouitate —— ua.
p oma quidem que germen habent immunda uocatur;
n ec recte nostris —— sibus apta placent ——.
H am si laudantur operis primordia nostra ——;
I e pascamur ea laude cuncta —— e decet ——.
s ic laus pascitur ipsi primordia lig —— n ——;
p lantari. pomo —— velceri —— ante diem ——.

h ine christus puer in psalmi carmine clamat:
A nec diem nobis surgere —vina —alue—.
A ntre diem surgit urce presentis in umbra:
G audens. cum nec dum lux sine nocte micat.
D um de mouil uaisi p corpi infina dissicilis
tractatur: adumetil est. loquere ad aa
ron. homo de domo tua habeat uaciilā.
nō offerat panes. dī nō accedat ad ministū
cecus: paruo. grandi ul' corpo nae—o.
Iste hic cecus qui mundi puluere plenus:
ad lumen uere carpere nestit tenebras—.
Est claudus qui nouit iter. sed currere ceb:
h ere in hoc mundo cu ne ligatur peden—.
H abus ferorues discernens nasus odorem—:
v im discretiuā intre nocte potest—.
E st paruo naso qui nec discernere parua:
s uffitat. et quod agit pficat absq; sale.
e st magno naso qui non intelligit illud—:
a uod legit. et doctum se tamen esse fiat.
e st corpo naso qui dulce fatetur amarum:
e t sinestos actus iudicat esse malos—.
f actus pes et sinesta manus repugnat in illi:
a u claudo peior. ad bona nulla —valet—.
h ic est gibbosus quem mundi curcina curuat:
h ic facie cordis summa —videre suum—.
e st lippus cuius mens ingenio micat int:
s et carnale tamen illud opacat opus—.
A lbugo cecat oculos et denotat illa—:
a u tumet. ascribens candida facta —oib.
p et ingem scabiem succenda libido notatur:
f ertur ul' fetet corpus utrosq; mal—o.
v ulnus amaritie notat impetus. ille decorem:
m embrorū. cordis uulnerat illa decus—.
p ondere depuimit qui luxurie fugit actum:
s et tamen in corde sustinet illud homo—.
p redicitis uaisi si quis se sentiat egrua—:
l ex iuber ut panem non faciat ille de—o.
s ic et predicitis uaisi si quisq; tenetur:
x pisti carne sacra non habet ille fru—.
prologus super libum numeri—.
Inumerat numeri fortes ex istis omn—:
et de leuitis summa subintrat ib—.
Deinde subit per que deserta fuere pfecti:
o nnaq; que domui facta fuere de—.

65

hæc ubi premisit contra seon. og rex. basan
uetorem balaam. bella peracta canit.
Israel inde moab arcet campestria ponit
supra iordanem metat suprema fluit.

Explicit Leuiticus.

Incipit liber numeri.

Loquitur moysen deus
et uiber ut numeret.
Omnibus qui tribubus
fortis ad arma choors.
Dicit iste liber nu-
mi quia scripsit hebraeus.
Exprimit electos di-
numerat uiros.
hinc et deina quiete
mansio bina tenet.
In tot castra locis fixit hebreus choors.
per tot ab egipto loca donec moyse sepulto
iordanem tenet flexit hebreus iter.
Ortus qui abiam tot matheus genitrixque
orditur donec uirgo maria parit.
hic sacer est numerus sub quo ihe a patriarcha
primo descendens te sacra uirgo subit.
Ue quasi iordanis diuina fluenta bibisti
fontes sacri flatus plena rigata fluent.
Ui fugis hunc mundum qui per tot abi loca. dom.
tecta tibi deest iacet fluuius fluent.

Mansio ramasses prior est quam plebis hebraeus
Mansio post pascha luce sequente subit.
Cum uer in ristan prorupit. cum uenerit
omnia. cum pleno lumine luna nitet.
Ramasses nomen qui se misteria profert
hoc nomen resonat motio sue tuba.
Et te de mundo mouet. bonus es uiator
napta. xpisti te tuba sacra monet.
Et fugat hiemem scelerum. te floribus ornes
omnium. uentum luce choruscus ea.

Mansio secunda

Porro sequens locus est sochot hic tentoria tendit
Azimus hic panis napta igne coquit.
Mortus ab egipto uelut tentoria tendit
Ad patriam uere si properare studes.
Azimus et panis coquit tibi quando relicto

F ermento uiri ce facas esse nouu .

Mansio

Circus exerc ecclesiam locus. et robur sonat. ignis :
Et nubes puius hoc visa fuere l oco.
Robur habe mentis. scripturas accipe nube :
l umen ama xpistum si bene cupis ire .

Mane sio quarta

Mansio quarta phasat os nobile dicit. os e :
post robur audis nobilis esse e stude .
Oris nobilitas et dicat possidet os nate :
S i non sermo volat carpis. ab os e tuo .
E x hoc curba loco transite mare. mergit hostis :
E xpiratt pharao cingitur inde ayay .

Mane sio quinta

Mansio quinta fuit marra cuius potu amarus :
Ber dulces ligni missio fecit aqua .
Hunc pdicta inde quinis bonus esse uatcoi :
T ecere cepisti qua ratione ala .
T e puius ut fugias mundum xpi tibi monet :
C ristia patas fidei robur habere stude .
B aptismi roseo pfusum sanguine xpist :
I ngredienti tibi quod notat unda mari .
h oc in fonte sacro tua culpa uelud cum hostis .
M ilitaguum pacti non tua membra tunci .
h oste cum uicto quasi cum victrice maria :
B ibens. cantemus: laus tibi sumine deus .
P ost mare succedit marra cuius potus amarus :
P ost baptisma solent aspera multa opus .
S et ligniuum missum fuat hunc dulcescere potum :
S i xpisti teneas mente fidei; ce uca .

Mansio septima

Exitus helym locus est. bis sex fontes ibi. palme :
Sunt septem decies discipulosq; notant .
Fontes maiores signant. palmesq; minores :
D isipulos numerus ille figurat eos .
h aurit doctrine potum de fontibz istis :
E t fidei fructus colligis inde bono .

Mane sio e septima

Sedum part certe que recto under mare tibi :
Septima post sextam mansio facta fuit .
Vnde notare potes quod p bona q facis. ance :
S epe tuos oculos facta p aora tocte .

Mane sio octa

In locus octauus tuber aut odii notat. aut :

D emonis odire te sonus iste docet.

Mane no nona.

Mysto nona sedet pulsatio diat. inter
Ecclesiam pulsa. dona petra ferre.

Mane no dec sexta.

Ost istas in sam decimus locus est. ibi manna
Mane. corruptices uespere uulgus habet.
Manna datur loco in decimo. quia q bis seruat.
Usta decem celi pane fruetur hom.

Mane no undecima.

Videnus raphidin locus est. vomit h pet fontem.
Hic iosue pugnat. moyses man leuat. illud
Exstat ymago crucis que domat omne malum.
Consulit h iecto moysi signum quia demum
Cedet antiqua lex venente no.
Visdiuens fortes raphidin notate. et tua uirtus
Visdiuens sacrane fortia uincla uigere.
Hoc implere potes duodenus si recolatur.
Ecus apostolicus cordis amore tu.

Mane no duodec sma.

Ine merito sequit iuxta synai duodena
Mysto. triplus enim uox sonat ista synai.
Ecclesiamq; notat in qua fidere cruorem
Discipuli xpisti dum sacra uerba ferunt.
Preapit h moyses legis sacra iussa tenere
Tare tabernaculi. iussa nitere facit.
Omnia uestes uano fulgore uenustat
Ero distribuit ordine quamq; trib.
Sua sexenta tria quingentiq; fuerunt
Et decies quinq; uigiere uir.
Et tribus una levi numero phibet ab illo
Nam deus assumpsit ad sua iura suae.
Illi quos moyses armam fecit in hostes
Ei uox xpisti musica bella notant.
Nec manu. uiculis. illos pugnare decebat
Os pugnare decet spe. pietate. fide.
Ñ deuitandis superfluis omnibus tractare.
Adiunctum est qd nazarei capillos nutriant.
Et post recidant et igni sacrificii obuiant.
Primo nutrit nazarei coma. deinde
Tondetur. post hec uritur igne sacro.
Sic in corde fouet mala sepe superflua iustus.
Propter uir cutes quas uidet esse sibi.
Hanc comam tondet cordis ypocrisio. more

F orpicis. et totum sanctus Adiuncto Anno.
D ii de sposis tractare Adiunctum est. q moyses
ex crebro tabiuacin ingrediebat. moxe bis sposte.
Rebio tabernaculum legis datos intrat et exit.
prelatos qui sunt sua tacheliq notante.
Intrat ad amplexus et ad oscula blanda ra=
p relatus. cuius cor super astra volat: sicheli=
e yat ad iam cum plebis pondera portat:
p ostiq; fauos dulces pocula dura bibit.
S epe tabernaculum repetens moyses stat ad ar=
v e de re dubia consulat ille deum. sicham:
S ic redit ad mentem doctos sacra septa regredi=
t um de re dubitat quam penetrare nequid.
D ii de uiduis tractare Adiunctum est. q leui=
ta raderent omnes piloe.
Viliq; leuita pilos radit de carne. leuita
biat assiduus. presbiteriq; notat.
humana pilus est in carne superfluus: illud:
A uod mens illicite cogitat q notat.
A uem deus assumit ut ei deseruiat. omnes:
a) ortus ex animo radere debet homo.
A uod radi non euelli pilus ille iubetur:
D octrine magnum non leue pondus habet:
R adices non exterpat rasura pilorum.
S et rasi crescunt fructificantq; piloe.
S ic licet expellat omnes de corpore motus:
n on tamen hinc penitus cicti fugare potest:
h oc de carne trahit quia semper alit caro pugnam:
m ulus habet cum quo prelia semper habet.
G necesse manet semper inesse nouacla:
v t uelos omnes hinc resecare piloe.
n am resecatis culpas studiosa cura laboris.
c eu forpex dici sine nouacla potest.
D ii de perfectorum et imperfectorum ordinatione
tractare Adiunctum est q leuite ab anno .xx. usque
ministrent. ab anno .L. uasque custodes fiant.
Ve de stirpe leui tribus orta creatur. ab anno
viceno quinto seruit in ede deo.
A quino denos anno committitur eius.
C ure uasorum cura iubentur de deo.
A nnus his quinque denus quando uiger etas
F lorida. peccatis obuia bella notat.
H am flos etatis temptatio congiit hostis:
C arnis et etatis surgit uiteq; ciliorum.

P er quinqu decies annis cum bella quiescunt
E xpunctis mensis post ferra bella quoque.
V ata greges signant quos pastores bis seruant
A ni nouum domita carne quiere fru[illegible].
N am quos uexat adhuc cenere lasciua carne
I mpropa. pastores non decet esse gregis.
D um duobus pecuis tractaret Adiutorium f. fac
tibi duas tubas argenteas ductiles. Cum clangor
sonuerit castra mouebit

D uplex argenti tuba ductilis et uiberius
Iusta dei complens doctor uerbaque gerit.
Et tuba doctoris uox argentum nitor ouis
D e falso plumbo si nichil illud habet.
D uctile creditur opus dei tundit. amphora gerit
D octoris mentes si placentes agat.
C onclusio clangore tubas dum turba sonantes
A udit. qui debent castra mouere monent.
V ox ista doctoris quanto subtilior ut
C orda ferit. tanto fortius illa mouet.

Mansio [illegible] ciriadec [illegible]

G ratius et deam locus est ubi plebs cupit ollas
Egipti. manna respuit. illa petit.
Inde nota quisque ad carnea uota recurrit
A ngelico spreto pane cremandus et [illegible].
D e sensu moysi tulit hic aliquid deus. inde
S ecretis decies dans sua dona [illegible].
S ic xpistus nemens in carnis nube repletur
O rbem certatim muneris imbre [illegible].
E x lingius decies septem populo venient
A ni datus est moysi spiritus ille datur.

Mansio quartadecima

E st quartus decimus locus in q murmur aduc
Et soror in moysen cui nouam sponsa dat.
Post istud murmur prudit lepra mariam
A nam per septenos sustinet illa die.
S ic uetus in xpistum quoniam de gentibus octa
C ollegit ecclesiam murmur hebreus habet.
N ec lauat hanc aliquis lepra mai nisi tanc
S piritus in finem cum synagoga redit.

Mansio [illegible] quintadecima

R echma locum quintum decimum post mitt hebre
A nod nomen sonitus sumperus ue sonat.
Si primat ignis cunis obcegat hui. ad anni
H ac durare ferunt: nec perit ille calor.

T e docet hoc ut sit mentis feruore celestens :
E t clavo sontes verba benigna serte .
C x ista donec veniat cerdena secunda :
M ansio res vatras colligit iste liber .
A nasq; diuersis non per loca singula certo :
I n commune loquar id quod habetur ib .

De . xii . Iuuenibus missis in terram promissionis.

A b sanctam mittunt humum pceres duodeni :
Q ui terrent populis dum redeire sua .
I n ligno pender botrus : depingitur iste :
X psti pendentis in cruce sancta caro .
M ur muta vulgus habet formidans bella gigantum :
D iffidens animo deficiensq; c ib .
B ella mouet nolente deo contra chanaeos :
V ncatur : et discit que sacra iste colat .
S Abbata non seruabis homo ligna legens lapidat :
C um multis Abiron terra dathanq; uorat .
I nt defunctos . uiuos cum prece prestil :
S anis medius : placet christus odore dena .
A aron virga parit fructus et flore . puratur :
D e victima rubra victima grata de .
H is tra libatis sicanete A d redeme :
I nsum sumat littera nostra vite .
H is signant scribas qui scripta xpi nosse :
C redere presenti nec meruere de .
S Ancta fuit cellus preclare uirginis Alme :
Q ue fructum vite mirificumq; tulit .
T ertuerant mosi legati vulgus ut hostes :
S e non spernere uincere posse suo .
S ic scribe turbe turbantes corda . monebat :
I llam ne xpm crederet esse de uia .
D espicaens manna plebs illa nigri petit ollas :
I gra sus uias plebs negat ista fide a .
D is repobarum sicum . uias creatures . dicit et
et qd popli dum manna paperet ollas carnium
concupiuit . ponens potros cepis : 7 c .
O llarum carnes peponum fercula . potro :
C epas . pro manna turba gulosa petit .
Q uosdam ostimiles sinus ecclesie m mittit :
Q ui pro diuinis terrea vana petunt .
I nternum mentis designat mana saporem :
A ctus egypti denotat esta malo .
C arnes ollarum carnalia facta figurant :
E t uelut in nostra carne libido caput .

p epones signant quedam mala dulcia · tamq̃ ·
o ca sunt · sōpnus · gaudia · blanda · quie ·
p ora uel cepe mala signant aspera · tamquam ·
s unt uipe · sanguis · furta · rapina · dolus ·
I lla creant oculis lacrimas · ita n̄ sine fletu ·
p ossunt ista geri · uel sine pene · gra ·

De botro

Sbtus pendentem fert botrū ecclia · xpistū ·
Supra pendentem suscipit ara crucem ·
In ligno botrus pendens est in cce xpistus ·
p ressus hinc uinum profluit inde sanguis ·
e lectum prelo de botro gratia uinum ·
p ressa crucis prelo sanguis et unda fluit ·
A ltaris calicem potus cum nobilis implet ·
l ingua sacerdotis cum sacra uerba sonat ·
s unt duo uectores bot gentilis hebreus ·
h ic prior · ille sequens · cecus is · ille uidens ·
a ui prior est dorsum aruum cecus hebreus ·
h e uidet xpm̄ credere durus e ·
s et plebs que sequitur gentilis lumine recto ·
h ret in hunc · xpistum mente fideq; tenens ·

De bōe ligna albuto colligente

Abbata contēpnens iō ligna legens nocet illos ·
Qui mala multiplicant et sine pace manet ·
D e tuchā · Abiron · Aliis sedocau usurpatis ·
Ve chorribul Abiron · dathā · chore · cōpeant ·
Contra iusta dei · sacrificiq; nocent ·
Qui statuunt aliquid recens · d sacrata fruē ·
Q ui baptisma nouant · ecclesiamq; premunt ·
s et sicut perunt illi cōsumis hiat ·
s ic istos uindex punit ira de ·
D um de boni pastoris studio tractaret ad uiet
et q aron accepto chorribulo inter ui
uos et mortuos stetit

Chorribulū sumens inter uiuos et mortuos ·
Defunctos aron flentq; precantq; stetit ·
Sic placuit deo iustoq; reuoq; sacerdo ·
D ebet · et ad celos fundere uerba precum ·
O ret ne iustus de iustia cadat · oret ·
v t planus surgat · mala prima fleat ·
P ro misterio resurrectionis adiectum est
de duodecim uirgis · de uga q floruit

Virga leui uirut · inter uirgas duodena ·
Florens · que remanent abiq; nitore manet ·

Sic xpisti corpus de mortis pulvere surgens
Ad uite florem morte stupente venit.
Sic et uice virgarum que non habuere virtutem
Arida post mortem corpora nostra virent.
Et velum vnge iocundis floribus aroni
Virtutem meritum presbiteriq; gradus.
Floruit sic xpistum sinagoga denotat ipsum
Sic sacerdotem qui rogat ante patrem.
Aron virga dei virgo peperisse ferunturq;
Arboris illa nuces. ceteris illa dena.
Et sine radice. profert sed semine vsu
Arida virga nuces. integra virgo dena.
Xpistum hominem xpsq; deum parienti puella
Vix. fluuius electrum. prodit ymago tuum.
Sam sicut cere mel. cedit nucleus aur
Ungitur argentum. sic cruo tuneta deo.
Dum de mitio mortis tractaret. Adiuta est papie filius ihs. ut adducat uacam rubam carnis integre. in qua no sic macula si potuisset in gum. tradentq; eleazaro sacerdoti q immolabit eum extra castra. et intingere digitum in sanguine eius aspersus contra fores tabernaculi. vii. vicibus. comburetq; eum cum carnibus suis pelle cum sanguine et fimo extra flamme.
Ro nobis oblata patri cruo candida xpisti
Vos est ruda. cruce passa. cruore rubens.
Xpisti perfectos actus uace notat ecce
Integra. nam xpistus pficit omne bonum.
Accipe virgo maculaq; caret. qa xpe ab oi
Peccato liber vixit. et abq; not a.
Extra castra foras eleazarus immolat illam
Immolat auctorem sic sinagoga suum.
Illa necat xpm peccatis ex parte malorum
Et electorum parte benigna manet.
Sic extra portam patitur. q porta salutis
Nobis illius passio sancta fuit.
Intingens digitum sacerdos in sanguine. contra
Lauistra tabernaculi spargere nouit cruo.
Ut pax per digitum. discretio nguit illum
Discretos sensus ergo notare potest.
Sanguine sic tingit digitum et sic recordat
Vulnera. discrete quisq; fideliter agit.
Lauistra tabernaculi respgit sanguis vnda
Cum de morte crucis pectora nostra dolent.

s quamis macbus digitum de sanguine cingit :
p cristede xpisti probra crucemq; sequene .
p ost carnem. cum pelle. simum. c̄ sāgne coronas:
o blatam sacrifex cradit in igne bouem .
v el caro ul' pellis xpisti carnis nocte actus :
h ūamis oculis qui pacuere folie .
s anguine signatur uirtus interna. fouensef :
v uiftatis actus carnis ossq; fouene .
e xpumicēq; simo sinis. esurnes: labor. algor :
m ors. dolor. et quicquid est sacra passa caro .
s ingula das igni cum corde ul' ore fateris :
f lamine facta facro : que deus egit homo .
h is cedrum. flāmis ysopum. coccisq; sacerdos :
t radit. uirtutum sunt cra fruma trium .
n am quisquis recolit xpi mortē. crucis ignē :
m uera uirtutū debet habere tri . m .
v na fides. alia spes est. amor ultima uirtus :
h ac ysopus. cedrus. coccus. ubiq; notatur .
p ectoris humores ysopi decoctio mundat :
n ossq; fides mundat mundatq; corda facit .
a tra perit cedrus putrescere nescia. cel :
p remia spes spondet: que sine fine manet:
a ne rubet in cocco gremium cerdina colorus :
e st fraternus amor et detractis honor .

Am post expiatores ⁊ hostiū. post expiatum ysopo. ⁊ sacerdotale thuribulū. postq; uga floribus ⁊ uirtute ghustae aspersionē : se uertam . ad manne . monet: e . septuadecima mansio in zamoch .

Amoch gratiarum mali diuisio fertur :
et septimus decimus dicitur iste locus .
ecclesie sancte gremium signatur in isto :
h omine. que mundū complet odore bono .
a ne neluti multa regit uno corpore gratia :
c um populos plures colligit una fides .

Ane . mo . e . septuadecima .

Ebyna sonat latem q̄ fit de plucere tie :
s eptimus et decimus dicitur iste locus .
s ed quidē gstat diuū p loca plima transis:
n auris lateres. terra facta sequens .
e st lateres omnis homo terena est actio c̄ :
c umq; fit in molem crunc lapidestat hō .
t alis doctor si corrupitur ab stolo :
v t lateri abluitur non erit abstq; luto .

Nam concta monitus nequam responsio prodit
Et sic turbo luti turbidus inde fluit.

Mane die oct duodecima.

Octavus decimus locus exstat rechsi. sonatque
Frena. docens gressus te retinere vagos.
Nam si delinquis debes ponere culpe
Frena. vagos gressus per sacra vista cohens.

Mane die nonadecima.

Nonus decimus locus exstat chelatzi. signans
Ecclesiam. cuius te sacra semper docent.

Mane die vicesima.

Is denus locus est in monte sephar. sonat illud
Pulcher. id est xpistus quem decet omne bonum.
Is mons est fractus ad quem considende debet
Virtutum gradibus quisque fidelis hom.

Mane die .xx. prima.

Rada quod nomen redinat miracula. nobis
Bis denus primus dicitur esse locus.
In xpisto mentis habitans miratur in illo
Audia. que nullus sermo referre potest.

Mane die .xx. ij.

Post illam machaloch bis dena sedia panitur
Mansio. que cetus sue caterua sonat.
Te monet hec cetus fratres nos frere. christi
In medio semper est habitare bonum.

Mane die vicesima iij.

Ade trahat sequitur. et nox sonat ista pavore
Et et bis denus tertius ille locus.
Hinc predicta notes xpisto dilecte vatrol
His infixa locis lumina mentis habe.
Infrenat vicium. petit ecclesiam. col in ipso
Xpisto monte cenet mira videndo stupe.
Cetus fratres nos laudat. his et pavorem
Solum iunge. timens esto. nec esto timens.
Angit timor iustus humilis fugat omne supbi
Et quasi iustitiam claudere esse solet.

Mane die vicesima quarta.

Chare bis denus quartus locus exstat. et illud
Nomen pastorum nequitiam ue sonat.
Celeste dignus prelatis congruit istud
Et populum pascant nequitiamque necent.
Et sit solliciti quicumque pavore tenetur
Ne lupus ille sathan intret ovile suum.

Mansio vicesima quinta.

Mecheca bis denus quintus locus esse referitur:
Istud dulcorem lingua latina sonat.
Pisat olues si quo patu sacra uerba docendo:
Que sapiunt dulces mellis in ore fit.

Mane — sio — nicesima . vi .

Asinona bis denus sextus locus exstat. et illud:
Homen festina seu ad curte sonat.
Ite docet hoc ut eis festinis currere gressu:
Virtutum . semper ad meliora celer.

Mane — sio — nicesima . vij .

Alseroth inde locus bis denus septimus exstat:
Hoc disciplinam siue ligare sonat.
Vt dum festinas celer ad bona istis doctos:
Per quos doctrinam siue ligare studes.

Mane — sio — nicesima octaua .

Is denus locus octauus beneiatum exstat:
Hoc nostro stridor dentis in ore sonat.
Vt cum doctrinis fueris cōpluribus honestis:
Tu possis hostes inde ligare tuos.
Ipsos conuertes ut eis penas ubi stridor:
Dentis. inter cruciis flendo plaudendo dena .

Mane — sio — nicesima nona .

Mons ad bis denus nonus locus esse referit:
Hunous accinctus dicitur iste loc.
Vt tua lingua boni uentiri nitria fiat:
Premia promittens que sine fine manent.
Vt sis sublimis meritis accinctus in hoste:
Scripture iaculis hostica corda domans.

Mane — sio tricesima .

Ecclata quod fuerit tricesima mansio istat:
Quod nostro bonitas nomen in ore sonat.
Nam uerbo et facto fidei si gerens hostes:
Sic titulum uere iam bonitatis habes.
Qui tunc ecclesie cum sponsis spiritualis:
Noctipiot conuertis cor quasi signis e .
Tui ferat fructum qui per trinta notate:
Sic ad tricenum proficis usque gradus .

Mane — sio tricesima p[rima] .

Est post cer denam prior hebrona mansio. c:
Nominis augurium triunstrus esse potest.
Augurii quod est sanctorum vita quieta:
Quod sit eis requies pace futura bona.
Et te qui mundi cōmittunt fluctibus . ipsi:
Que non euadunt forte pericla ferent.

Augurium nullum melius quam ut mens sua lætet
et erit. sed ut id Alef ad Alta le[illegible].

Manio tricesima secunda.

Hic astangaber legitur et dena secunda
mansio. pdnat hec dictio lingua [illegible].
Lingua uiriha sunt animi quecsq; uirilo
Qui fructus fidei iustiaeq; ferunt.

Manio tricesima tertia.

In que mansio fit. xxx. tertia iusta
Sancta ue signat in hoc p fide septa loco.
Iustiam fide designat nobisq; tenendam
Iustiam legis scripta decem monent.
Immo diuino quotquot sub osdna iuu
Sancta manent. et in his iustificat homo.
Hoc in desertum lustrato monte p annos
Utros. regressum fecit hebrea coor.
In pharan ideirco legis ad cades et regressus
Et sic est idem sinq; cadesq; 1 ocu.
Et repeti numeris hec mansio denuo debet
Dicit qm bis numerat a fuit.
Quod si bis repetis super est summa pd ad bis
Iceniis et tres tota necesse [illegible].
Et nunq; lector in eo fallare pd [illegible]num
Appellant uarie sinq; cadesq; locua.
Unde libro scriptum est in sin hoc ex cades. q d
Et uocum reb; congruit iste typus.
Am sin ut dixi mandata aut sta figurat
Et murmuratio uox personat ista cades.
Ie uero moyses ad aquas in lite petitas
Offendit dominum bis ferendo petram.
Ui dominus loquere ad petram. et dixit illi
Percute. non et parcit ille de.
Et petram moyses. xpm percussit hebreus
Inde liquor fluxit inde salutis opus.
Si moyses agere iuxta mandata necesse
Esset uerborum plus potuisse typus.
A moysem si non audiret petra loquere
Non deerit dici quod loquerentur e.
Si u audiret non esse petram si haberet
In uerbis pondus dicere restat opus.
Ergo notandum quod erat que audire uale
Pro quo paulus ait quod petra x erat. sed
Ostendit in hoc pd nd ut oportuit illi
Innuit a xpisto uena fluenta dari.

In quo permutatis facta mutata fuit · nec ab illo
Et deus ut decuit glorificatus ——— sbj ·
Ait quia p formam dicti dubitauit ibidem ·
Quod uerbis eius innuit ipse ajodie ——— ·
Cum tanquam dubitans an petra effudet undam ·
Non domino tribuit immo secum ——— ibj ·
Sic dominum tempsant ad se eum uerba reflexit ·
Ceterum dicti dissimulando deum ——— ·
Et eum cum dominus scripsit sua mutata rependit ·
Si minus attendis aut facas illa crime ——— ·
Concta te moysi simili ratione quod et te ·
Ipse deum tempsit accio pondus habet ·
Et filius cuius sublimis actucio stat ——— ·
In sacris scripsit quoque profunda capit ·
Ne te ne presume quasi quem fecerit omnia ·
Ceteris dominus participare ——— ·
Ne pestis uiri non nunquam prouenit illa ·
Ui sacra scripta et sacra scripta ferunt ·
Unde quasi qui dicant nunq̃ nō nisi secundas ·
Ne petra porrexit larga fluenta dat ——— ·
Um de difficilis scripsiue rhemate tanquam ·
Luxum producunt limpidious aq ——— ·
Et non attribuunt domino quod magna locutus ·
Mo suas laudes magnificare uolunt ·
Cpe quidem reperit homo sic cecia quere ·
Sic animo uertans illa superna ——— ·
Iam se meretrix pingit. sua uerba disertus ·
Et sic ingreditur sile ul' illa cede ——— ·
Et dimitte cedes ne sis mutabilis. et te ·
Omine qui fructus spondet habere pharum.
Hempe boni fructus post repetenta secunt ·
Ercedemq; suam prelia carnis habent ·
Eue morum facias attende morum facient ·
In typicas rebus quanta perela parent ·
Sic moysi sudor est in acerbum tota morte ·
Sic moyses mutat percutiendo petram ·
Ostitur in signum compunctio mortis mar ie.
Cui dant hoc nomen cum sit amara marach.
Ne nisi restrictis lucet maris hui in undis ·
Corde serenato stella maria mar ——— ·
In moyse mutante latur devocio flectu ·
Ui signum uocis fert aqua dicta moye ·
Et petre moyses hic primum mutis adheret ·
Et de difficili corde cupido fluit ——— ·

Ursus et hic aliud preter moralia scripsit:
Significare potest facta per ista typus.
Quod sidor est moysi mori subiecta figurat:
Per prophetam que mortua fuit.
Flendens moyses dum petram tangit hebreos:
Ignat qui xpistum non credere fide.
Equit mane die tricesima sedm alia
gista via per via.

Estata terrenus locus est et nominis hui
Aigiatiu nostro transitus ore sonat.
Licet ut semper mundane gaudia vite:
Ens cua preterete et cor ad alta leuet.

Mane die tricesima prima.

Est alongaber est post terrenam ffi prima:
Manslo. personat hec dictio ligna uir.
Centes diuersas hec ligna notare uidentur:
Que gratos fructus multiplicesq; ferunt.

Mane die tricesima secunda.

Sin que monstratur terrena sdd fuisse:
Manslo. temperatus hic modo nomen habet.
Sepe quid temptatur homo dii celici quere:
Non properate mentis ad bona sua grad.

Mane die tricesima tertia.

Aphatam ad cades quod fructu nomine spondet:
Manslo terrena tertia facta fuit.
Namq; boni fructus post temptamina sumtur:
Percedemq; suam prelia carnis habent.
Hic moysi sidor est mori subiecta figura:
Na ꝓphetam que mortua fuit.
Hic moyses mutat dum petram tangit hebreos:
Ignaus qui xpistum non credere fide.
Et cruce. sed clauis. sanctum fudere cruem:
X potu cuius est data vita ve.
Nt uenti moysi tellus promissa negatur:
Non intrare potest dulcia regna pol.

Mane die tricesima quarta.

Est denus quartus locus hor mons et refert:
Te sonus iste moner monte manere de.
Hic aaron dounte. defunctum plangit hebreos:
Os huius legis. sacra petere notat.
Plebs aaron plangit. xpistus non plangit. sile:
Sanctis. et dignus plausibus iste fuit.
Tempore desensus uetera fuit ad loca flendi:
Do loca gaudendi lex nouia fecit ire.

Hec duo mana — nomen in ordine historie
non inuenitur. — sed in paralipomenon.
Manna xxx. quinta. 7. xxx. — sexta —.
Et decimus quintus locus est in selmona. Synon
Et denus sextus dicitur esse Locus —.
Post Aaron motum mouet illic murmura. manna
Supernus. serpentis uulnera curabat per —.
Sicut in ligno stat serpens. uulnera sanat —
Cum percussus in hunc lumina fixa tenet —.
Sic cruce suspensus sanat cua uulnera xpis
Si cua mens fidei lumine cingat eum —.
Sicut in ligno serpens est in cruce xpistus
Virus non habuit ille nec ipse dolus —.
Hec duo mente uide uires serpentis et eius
Quod sit xpistus homo quod deus inde nota —.
Mors in serpente detestatur nocitur in ea —
Iam durare potest longius ipse michi —.
A serpente datur mors. mortuus est homo xpe
Et detestat diuite et sine morte manet —.
Aspice quam pulcre uerbis respondet istis
Selmona. nam nomen istud ymago sonat.
Et serpens moysi qui dicitur esse deus. eius
Qui fuit in ligno passus ymago fuit —.
Et pulcre synon sonat os. morte quasi xpi
Nam credis debes ore fatendo — os —.
Manna xxx. sexta — septima —.
Ve magus aut phiton nostro sermone uocetur.
Manna tertia septima fertur ebrech.
Phiton siue magus est sacrificatus. qa turbat
Verum quod credis corde quod ore sonas —.
Et contra uocem incantatus sapientes —
Aures obtum plus sapientes agens —.
Mana — 10. xxx. oct — A — 2a —.
Manna tertia decima est octauaq; massa
Que transit lapidum nox sonat ista michi.
Sancti sunt lapides uum transire parat
Omnes meum semper de quibus esse stude —.
Mana — 10. xxx. nor — 1a.
Et denus nonus est dibongrach locus. illic
Rex os regis sonat uictus uterq; fuit —.
Intellecta quidem temperacio fortiter. istud
Nomen dibongrach uice sonare potest —.
Iam dum sacrificos superat intelligere uerbis
Temperamenta nimis forta uicta cruce —.

Mansio quadragesima

Concepnens sicut sonat in sermone latino
Sermon de blasphemia mansio dena quatere
Disce per hoc discere curis comprehendere frigus
Nam solis sici se male texit adam

Mansio quadragesima prima

Una mons contra faciem nabo stans pol exerte
Post hanc . que fertur mansio dena quatere
Hic moyses mori persolvit debita . sanctam
Insipiens certam . non habitantur ea
Et movens moyses lex deficiens . quia nullus
Per legem meruit evigere regna pol
Et gratia sonat nabo . lex confusa recedit
Dum xpistus veniens det nova munia fine

Mansio quadragesima secunda

Proxima jordan fuit ultima mansio . tangit
Metta matrum . perficiensque
Hanc fit hic cursus ut xpi flumine locus
Redictis gradibus ad loca summa volec
Sed facta loco quedam facta lectio narrat
Ue tibi succincte nostra camena canat

Dum de discretio ossium consuma crucifixe . additum est . quod mus quod non habet operculum desuper . immundum est

As est immundum quod non velabit operculum
Os est immundum quod recipere nequit

Dum de macceratione infirmitatis corpore cite turbatur commocione sine reprehensione prave intentionis . additum est quod balaam cum dicate asine ab itinere impediretur

Conductus balaam fuit ut maledicat hebreis
Set maledicta magis sunt benedicta magis
Insidet hic asine . murum loquitur pecus ensem
Non videt angelicum sessor . asella videt
Ira prius plebis gentilis loquitur in laudes
Piste tuas . istud signat asella loquens
Cum sessor cecatur aliquis qui stulta docebit
Acta coli . donec respiret ille deo
Donec xpistus adest qui consilii fuit ale
Angelus . et genuflectit subiugatur ille sibi
Et carnem nostram signare videtur asella
Et animus sessor quo solet illa ire
Et fit sepe magnis animus dat pessima quadri
Cogitat . obstat ei verbere virga cui

V ulr implere uiam balaam sed ecce flagellat
E t diuina uidens ceuidat asella
A mplecti mundum quorumdam mora laborantes
S et uocat obstat uel bere strictis ora
N am nos a uiais mundanis sepe retrahit
C orporis anxietas. aspera. flagella. fame
Q uidam sepe uiri precce pulsant astra frequentes
S et steriles reddit ira maligna precce
H ine lapsus balaam mors uisorum mea fiet
S et necat hoc uotum mente cupido uigere.

De consilio balaam ad balaac.

Consilium dedit ille balac quo turbet hebreos
Aut quibus frangat hostica colla dolis
Accipe rex inquit quo consilio poteris
N on uincit populus uiribus ille
I mmo colendo deum corpusque tenendo pudice
V incere sic habet ille per illa d
V t superes illum non marte sed arte. puellas
E lige. quas ornat uestis et ornat honor.
Q ue manibus plaudant. pede ludant. animis igne
S pirent. plectra moueant. astra decore pingant.
N on rigor armorum pugnet sed ludus amorum
H om ministeris feriat sed muliebre forma
S ic species uincet acies. sic arma uinorum
F ortia puellarum. sub pede victa teret.
N on tui huic populo complere libidinis igne
P ermittas. donec dies nova sacra parabit.
C elestis sic ira dei consurgat in illos
S ic populi victor lata trophea ferat.
R ex hoc consilium gratis bibit arte. puellas
P ropinat insignes. sideratisque genis.
P ella mira gente. arcu non arcet hebreos
N on ferit hos ferro. non ferendo furit.
P ugnat non aduersis louas. sed ne aduersas
L ouis. immo luis femineisque choris
H ec canit. hec ludit. hec adiuuat arte decore
V ultus. et gemmis ridet tore decor.
P et facem iacit illa facem. uotum hec per ocellos
C ancellas. profert illa per ora fauos.
H ec ad pugnandum furit improbitas pba. pugnat
P ro patria. regi quesque placere studet. sanat
H ec species animos predatis gentis hebree
P ecant: peccantes opprimit ira dei
S et quia peccantum sineet gentalia membra

T ransfixit gladio. compunxit in[illegible]a de[illegible].
C ruce xpisti signatur in hoc. qua sacra decus.
e xhudi. permiscetur nota e[illegible]olent.
S ic iram sepelis xpisti dum pro cruce xpisti.
I n re peccati flamina sepulta iacet.

Quod dominus praecepit levitis est plebe munus.

P ost hec in numerum redigi est plebe levitae.
R ursus constituit iussio sancta de[illegible].
V t nichil exercitus primis carnalibus assit.
P lebs nova. que fluit gratia placenti de[illegible].
a ue per iordanem quasi p hasta sacratus.
A d promissa dei regna venire quat[illegible].
C ernit quod egressa sex centa fuere iuvenum.
m ilia. cum clipeis de pharaonis humo[illegible].
D e quibus exceptis iosue celephq; duobus.
n ullus stillantem melle subiit humum.
h inc est quod mistos reddit hasta fideles.
s ed paucos recipit aula beata de[illegible].
S ini qui subeunt patrum signare videntur.
I llos qui populo sunt in utroq; bon[illegible].
v el binas signant uitas. quarum nota.
l ia. rachel aliam. fit per utramq; salue.

De filiabus salphaad.

P ost inter fides gentes de salphaad operantur.
heredes fieri. fitq; iubente de[illegible].
S unt etenim quidam uetere de lege vocati.
I nter eos. legem qui cernere nouam.
m onte iesus moysi succedit. praecipit ill[illegible].
a ue deus offerri mistica sacra [illegible].
a uid signetur in hoc intelligere. gratia legis.
S uccedit. complet ista quod illa iubet.
f it bellum contra madian balaam cadit. ergo.
D ide qd eruoes destruit ara crucis.
e x amalec predis diuisio facta referitur.
e x quibus oblata multa fuere de[illegible].

De duabus tribubus et dimidia. sorte cis iordanem sumendis.

N atis gad. gentibusq; ruben. tribusq; manasse.
h imidie. cellus displicet illa de[illegible].
V ltra iordanem minus habere volunt.
C itra iordanem datur his possessio. multum.
h ii signant pigros quos mundi iudicia nectit.
H ec promissa dei regna strenue sumunt.
I n certa sancta deus imperat idola coll[illegible].
D e primis nullus inaola uinit [illegible].

Vt iste per hoc signum fuerit baptizatus lotus:
Vt dola nulla solat. destruat omne malum.

De summo pontifice.

Summi pontificis mores imitemur homicidas:
Sed populus det eis posse redire domos.
Post mortem xpisti peccatis redit ad paradisum:
Reditur et nobis noctare certa fluens.

Explicit Liber Numeri.

Incipit prologus super deuteronomium.

Hec sunt uerba quibus moyses construxerit hebreis:
Et uetus altera lex dicitur istud opus.
Iste liber repetit quod narrant quatuor illi:
Aut populus caudat iste reuolutus eis.
Et tamen existunt ibi quedam mistica. quorum:
Accuus studio pauca referre uolo.
Hoc nomen deuteronomii lex esse secunda:
Iacitur. et legem denotat illa nouam.
Quo quia moyse legis latore diebus:
Scribitur undenis mistica forma fuit.
In domini lege istud plebis hebree:
Ipsum. nam numerum transitus iste decem.
Inde nota quod designant deni quia anni:
In quibus hebreos multa flagella premunt.
Temporis istius cursus signatur in isto:
In quo xpisticolas pena dolorq; terunt.
In quo nos uexat dolor et tempto. donec:
Penas excludant premia digna gratuo.
Illorum uestes aeternum nulla uetustas:
Et tegumenta pedum sordida fiet iter.
Hostra nostrum in huis caro que mortalis habetur:
Nam non corrumpi uita beata sinit.

Explicit prologus.

Hec sunt uerba dei quibus aures pauit hebreas:
Legifer. et populo iusta beata dedit.
Non plantabis nemus iuxta altare.

Planum nemus al
tari plantare ueritas
Talia ligna prope:
non amat aula dei.
Sine ligna uiret
folia. set
sunt sine fructu.
Vt pascant oculos:
hoc ibi plantat ho.

Gentiles signantur in his qui uerba colorant.
Impiduit aures aurea dicta
Verbis frondescunt set non est fructus actus.
Simplicium mentes dulce loquendo mouent.
Et templum domini talis excludit. abhorret
Verborum phaleras uerba polita fugit.
Et simplex uerbis fidei constantia nostre.
Anus sub eloquii melle uenena latent.
Diliges dominum deum tuum ex toto corde tuo. et ex tota anima tua. et proximum tuum sicut te ipsum.
Ex toto corde dominum tu diliges. et tota
Ex anima. similis est tibi fratris amor.
Dignitur quippe dei dilectio fratris amorem.
Et diuinus amor fratris amore refertur.
Dabo pluuiam terre tue temporaneam et serotinam.
Et tempestuus datur imber cum sinagoge.
Primo dedit legis sycera sed ipsa deus.
Sero dedit pluuiam sub mundi uesperi. xpiscus.
Ardens in terris aurea uerba pluens.
Circumade pelliculam cordis tui.
Pellicula tollit de carne. libidinis aestus.
Primos exstirpans. illecebrasque cauens.
Pellicula tollit de corde superflua tollens.
Et animi nostri turpia nulla volens.
Non arabis in primogenito bouis. et non tondebis primogenita ouis.
Primogenito bouis agros nullus arabit.
Et primogenitum non tondet ouis.
Et primogenitus bouis sacro sancta iunxit.
Prima. uel insipiens non bene firma manens.
Tunc terram cordis alienis vomere lingue.
Scandere non debes. nouus nam exstat adhuc.
Et neque tondet ouis primogenitus. quia pudens.
Non oculis hominis debile monstrat opus.
Nam quasi tondet ouis in primo uellere. noles.
Agmine secreti facta prioria tegi.
Non apparebis in conspectu dei uacuus.
Apparet domino uacuus qui nec meditatur.
Quae domino placent nec loquitur nec agit.
Iustum quod iuste exquiet.
Exquiritur iuste rem iustam qui bene curas.
Non zelo mundi iudicat. immo de.
Dignus abiectus cum amico simplice in silua ad ligna cedenda et lignum securis fugit

manubrium. ferrum eius animam percusserit
et cecderit. hic ad unam supradictarum urbi
um fugit. et uiuit. ne forte proximus eius cui
sanguis effusus est. eum interfiat.

Ad silvam cum fratre meus. cum de maioribus.
Silva cum sacro congrua uerba fere.
Simplicis ligna cedit cum facta recluna.
Simplicis resecat incurrit p[illegible]so.
Ignarus lingua correcto facta secum.
Et fugit illa manum cum fugit ista modus.
Tollit et ligno ferrum cum sermo seuerus.
Et cum gaudet prosilit o[illegible]e[illegible]nv.
Proximus hinc mouet quia uerba seuera paterni
tatis. mens odium concipit inde nouma.
Et mors est odium stat semper iura fraterna.
Qui fratres odit est homicida[illegible]nt.
Et qui ligna secat et uanum necat urbes.
Res petit ut possit uiuere turtur ib.
Sic fera uerba loquens sceuumque nocuus ad amicos.
Spemque fidemque quibus uiuere possit etc.
Reputatur ei sermonis culpa seuer.
Si spes abest ei sine fide uel amor.

Non arabis cum boue asinum et asino.
Cum boue non societ asinus si campus arentur.
Hic doctos fratres denotat ille uiro.
Doctus cum fratro non spargat sed uerba.
Ne bona que docet hic destruat huius opus.

Non facies vestem lino et lana contexetur.
Lana cum lino que fit grecta diuobus.
Non facias uestem. nec pocaris e[illegible]a.
Hic uestis pars est hypocrisis. hanc duo reprehe.
Et textam simplicitas interiorque dolus.
Sub grossa lana linum subtile tenetur.
Simplicitas uultus corda dolosa regit.

Cum egredietur quis ad repugnandum inimicum pugil
lum mittat in bacheo et fixa humo regat
que egesta fuerit[illegible]tic.

Secum pugillum gere. certam pfode. uenenum
purgamenta rege. lex docet ista uetus.
Instar pugilli fodiens compunctio mentem.
Vlatur quod fode mens meditata fuit.

Si ambulaueris per uiam et in arbore
uel terra nidum auis inuenis. et matrem
pullis uel oui incubantem non tenebis et

Cum filius suus sed abire pateretur. capros reneb[illegible]
pullos ut bene sit tibi et longo tempore vivas.

Ecce via qua pergis est huius semita vite:
hanc dicitur uitiens corpore quisque.
Hiduus autem reliquere iacens uel arbore pendens:
hi strouam significat. que duo uitia docet.
Hiduus humi reculans actiue uitio
O.b. ua parens pullosque fouens est uita simplex:
a. iduus in arbore stans est speculantis opus.
Tu se uum sensus spiritualis alere.
U um quedam plene loquitur proferre qui pullo:
U um quedam sub spe differre oua fouet.
Non teneris matrem sed eam patiaris abire:
P ullos caprinos abeq; parente tenere.
I tcetera quippe debet iacens quandoque relinqui:
E t debes que sunt mistica mente sequi.
C ui legis egipti quod eum spoliauit hebreus:
A rgentum. uasis. diuitiisque.
E x hoc uerbosus uido debet remouere.
M acer. sed proles est retinenda tamen.
E st sensus in huius querendus mistice illud:
A uid notet argentum. uasa quid ista nocent.
A rgentum linguas. doctrinam uasa figurant:
A urea. mundum cetera sepe gerunt.
H oc ex egipto presenti diripe quando:
V ideris ad mores ista uertere bono.
T empore sic longo tibi uita datur. qua sensus:
M ihi cui. eternos: dat sine fine die.

Si acceperit uir uxorem et habuerit eam.
et inuenerit aliquid fedi in ea: libellum repudii dabit ei et dimittet eam de domo sua.

Copulat uxorem sibi uir cum quisque actus:
Ceteri cum suis sapiet hanc colit.
Sed si quid fedum uir uiderit ille. libellum:
U isidii dat ei. sicq; relinquit eam.
S ic mundi curam cum fedos uiderit eius:
A ctus. despiciens iure relinquit homo.
E t uelud uxorem uir ab ede repellit. amorem:
S ic fedum prudens cordis ab ede fugat:

Non accipies loco pignoris superiorem vel inferiorem molam.

Aferri prohibet p pignore uillo legis:
Vel sursum positam suppositam ue molam.
Pignore significat hic uillo nostra. amorem:

Et xpi mitis inferior. spem mala summa notat.
Nam sua pro quisque peccata fateatur.
Spem uenue teneat. iustaque uerba.
Vxorem fratris defuncti sui ipse frater accipiat. et ad nomen fratris filii generat. qm si accipere renuerit. ei in faciem mulier conspuat. eique unum pedem discalceat. et uocabitur discalciati domus.
Vxorem fratris qui prole carens obiit. qui eius frater suscipiat. et pueros det.
Frater defunctus dns ihs est. homo factus.
Ac hominum frater. passus amara nece.
He est defunctus quasi prole carens. qa plenitudinem munerum non generauit adhuc.
Sanus frater est doctor quisque fidelis.
Celeste canam qui pagentes agit.
Qui xpisto nolens ex illa gignere nato.
Conspuitur. mulier eius in ora sputum.
Nam quisque doctor fructum no reddit. habet.
Illis in ecclesia. nec meruendus erit.
Et unus nudatur ei fratris quia curam.
Non gerit. et soli nullo bonus esse.
He quedam refert de cantico quod fecit moyses audite celi et loquar. sugerentur mel de petra et oleum de saxo durissimo. et cetera.
Quod petra mel peperit oleumque refudit helis.
Non habet hoc scriptum pagina tota nec?
Mysticus est. et sensus querendus in istis.
Hostium non recipit lectera nuda sinum.
Et petra xpistus homo. sunt mel miracula xi.
Spiritus est oleum sanctus in igne datus.
Ollis petra dedit mel dum xpe radiant.
Nunc adhuc signis. eloquiisque fauc.
Et petra fma dedit oleum dni nostri resurgentis.
Ita. sacri flatus munera larga plant.
In eodem cantico. Ignis ceca debit i furore meo. et ardebit usque ad inferos. deorsum comedet terram et radentia eius.
Quidam peruersus ferit hec sinistra. quorum.
Incipit hic pena post sine fine manet.
Ignis edax terram notat et radentia cre.
Quando libido cremat corpus opusque bonum.
Item in eodem. Ego occidam et uiuere faciam. percutiam et sanabo.

Occidens et iniuriosus deus esse refertur.
Percutit et sanat nec ferendo necat.
Sepe ferit carnem diuini numeri flagell.
Vulnerat et mentis fit dolor iste salus.
Carnem percutiens occidit [1] crimina mentis
Sanat. iniurias iniuriosus in ei.
Et gladius meus deuorabit carnes.
Verbo dei comedit carnes sententia cuius
Victima mortales igne uolante cremat.
In dextera eius ignea lex. nō ē de ad̄ carnis
ro. sj de alio qd̄ fac moysēs. homines de bina uxore.
Dextera domini lex ignea dicat esse.
Exprimit electos dextera. sinistra malos.
Ergo dei dexter datur ignea lex. quia sancta
Ignis diuinus concremat intus amor.
In eod̄. ferit et et calcaneum eius. hoc sub assertione sancte ecclie dicit p̄ moysen.
Ornamenta patris scripta testes magistri.
Ad bona succineti uerba notare solent.
Per ferrum uiris penetrant abissa nocte.
Et sic agnoscit qui doctrina fiat.
Ne figuratam meus propositum bis seruans
Perdurans in idem quod bis cepit opus.
Non coquet. edit in sanguine matris suae.
Celeste semis correctio lacte nocentum.
Matris et est hedus crimina facta gerens.
Sed leuis pecus fidens et pessimus actu.
Non est purgandus immo dolore gra.
Non abhominaberis egipcium. a. e. a. uir. e.
Non tibi respuit egipcius incola. si quid.
De mundo retes quando necesse uidet.
Et fugit egiptum non est respue ei.
Egiptus insignis precipit ista tibi.
Et quamuis mundum fugias et pulsere mundi
Perfecte purus non potes esse timet.
Non habebis in sacculo bina pondera.
Pondera bina fero si pro simili culpa.
Impono pond̄ grande minus ue michi.
In ore duorum uel trium stat omne uerbum.
Implicet licet hoc impleri iusto possit.
Contra scismaticos hoc ego dicta put.
Ecce duo testes duo testamenta figurant.
Per que gfundi scismata fulta solent.
Ex euangeliis. uox pauli. sermo prophete.

Ter res michi sunt certes. nostra stat unde fides.

Paundus non est ad bell—ar—

Iuciam xpm nequid exercere pauorem

Cordis habens repide que bll cepit Agens.

Non ualer ad blandos amplexus ire meheh—

Qui piger est et iners mihi iamq; timet.

Ales ad liam redeunt et eam sibi iungit.

Ia sic hic paundus qui nequid esse rachel.

Non Allegabis os boui triturantis

Ex Arc. ora boui non obcures operanti.

Os operans doctor est sacra uerba serens.

Allegat os illi qui mercum denegat illi.

Quem paulus dignum iudicat esse cibo.

Si doctor nobis animarum semina spargat.

A nobis que sunt corporis ille metat.

Cum inueneris certam pertuce hostes usq; ad

interf—— feet——ionem.

Cum certam fueris ingressus melle fluente.

Quilibet hostis ibi corruat ense tuo.

Gergesseus. amorreus. cananeus. et eheu—

Ferezeus. eueus. et iebus. ense cadant.

Hee septem gentes septem sic eminia. quorum

De radice mali germinat omne genus.

Que sunt hee septem mortalia. que sic corum

Solet. scripturas discere. scire potes.

Ense dei uerbi. galeaq; salutis. et arma

Iustitie. gentes has superare potes.

Si quis ad bella contra inimicos cum mulier

decora placuerit et rade pilos eius et ungues

et post. xxx. dies erit tibi iuncta.

Si mulier sedeat et quam decus oris honorat.

Quam captam tuleris uictor. ab hoste tuo.

Ut tua sit iuncta radat et ei pilus. ungues.

Et post tri denos hanc tibi iunge dies.

Pulcra nota mulier anima quam ecclie actor.

Insignem. pulcram facit. et absq; nota.

Si de gentili cultu siduxeris illam

Rade pilos. ungues huic resecare studes.

Ungues siue pilus sunt ista superflua. culpas

Signant. quas debet radere sermo dei.

Et talem doceat animam qd falsa relinquat.

Sola. munder eam fluminis unda sacri.

Sic illam poteris xpisti iungere membris

Dignaq; coniugio sic erit illa tuo.

T er denus numerus: ter dena decē sacra signat ÷
E t ter ter psonas in deitate not——— ⁊.
H anq; fides et opus sacratur animam ⁊ gratiā ÷
I mmo per ista duo iungitur illa de——o.

V e. xl. flagellis delinquentib; adhibendis.

—xta delicti mensuram iussio legis——o ÷
I nferit peccatori dena flagella quatrex——.
T emporis huius ter numero signatur in illis ÷
H ani mundi partes quatuor istud habet——.
A ui reus est ⁊ homo penam reporat hunus ÷
S istinetur. dom diluat illa maliua——⁊.
V t sic purgatus cum iudex uenit. illam ÷
E fugiat penam que sine fine manet——.

V e— aaron et aaron——⁊.

Ex noua deuteronomius: hic liber iste sepm? ⁊
H omen. qui repletur quod; relata p——uc. ÷
H ic ubi descripsit moyses in sua recessit——. ⁊
A uem deus occuluit et sepeliuit eum——⁊. ÷
N queni? noluit illius nosse illi? nosse sepulcr? ⁊
H e iudeus eum crederet esse deum——⁊. ÷
P ost quem in iudeis surrexit nemo pphet——a ÷ ⁊
O re locutus ad os cui deus esset ir——a. ÷
H oc pp iosue dictum est cui cuta regendi ÷ ⁊
S uccessit populi. nec fuit equus e——⁊. ÷
H ic tri in terram promissam duxit hebreos ÷ ⁊
A uod moyses nequit morte ruendo praeus. ÷
S ub iosue nostro quod lex uetus illa nequ? ÷ ⁊
P anduntur nobis celica lege no——u—. ÷
I lle in flumeo terram diuisit hebreis ÷ ⁊
V uudit iste suis regna beata pol——⁊. ÷
I lle suos supra iudee circuit locuit——÷ ⁊
I n se credentes hic super astra leuat——. ÷
E st iesus et iosue uelud unū nomen. ⁊ actus ÷ ⁊
P er iosue nostrum precessit ille typum⁊. ÷
A ior ω tamen est moyses. si maior ode? ÷ ⁊
C redendus. cuius ille figura fuit——. ÷

Explicunt quinq; libri moyse——⁊.
Incipit liber iosue——.

Post moysen iosue populo diuisit hebreo:
terram quam moyses non dedit——÷
iste dedit——.

Gratia post legem subiit. quod missio legis:
non potuit. celum gratia solida dedit.

De duobus exploratoribus missis a Ioe
sue in urbem Iericho.

Binos iste viros ierico transmittit. ad urbem:
per quos exploret plebis et urbis opus.
Est iericho mundus. duo testamenta redeptor:
iste ad hunc. hominum secta per illa probans.
Ecclesia rahab meretrix fuit. ecclesiamq; figurat:
que mechata fuit idola sana colens.
Illa duos misit. hic legem seruat utramq;:
suscipit illa viros. suscipit ista fidem.
Funis coccineus herens pendentq; fenestre:
gratis ab hoste rahab restq; gremioq; suum.
Ecclesiam seruat roseus cruor in cruce fusus:
quem mundo tacitis sacra fenestra ploat.

De transitu arche et diuisione Iordanis.

Dum circum ducunt. archam q; leuita sacerdos:
per Iordanis aquam. stans aqua plebs iter:
hoc fit in ecclesia. quia per baptisma sacerdos:
sic leuita tibi monstrat ad astra viam.
Que retro prosilit aqua est dulcedine manis:
In mare que fluxum fecit amara fuit.
In baptismatis pa forma uidetur habere:
Vlcia iustus agit. planus amara sapit.
Cum transiordanem moses terram dedit. ad mis:
Sicut inuenitur in lege notantur in istis:
Qui nos precedunt auxiliumq; ferunt.
Pro nobis pugnant ysaias cum Ieremia:
Cum daniele Ioel. cum samuele david.
Ex horum libris uidos conuincamus hostes:
Hi tot tela ferunt quot sacra uerba fert.
Lecti proceres medio de flumine tollunt:
Is senos lapides quos posuere fossa.
Is sex discipuli sunt hi lapides duodeni:
Post baptisma sacrum quos imitando geris.

De sola circumcisione filiorum israel.

Post fecit dux petrinos in galgala cultros:
Et circumcisus israel inde fuit.
Sic planos actus resecet baptismate locus:
Hic ad exemplum qui petra uera fuit.
De primo pascha celebrato
in ceriza pro omissione.

Pascha fit et terra panes gustantur in illa —
manna perit. set in his magna figura fuit.
post fontis lauacrum postis redeat mala carnis
credens in xpisti sanguine pascha fuge —.
accipis et panem uice non que perit esculenti
et carta repromissa quem sacra uirgo parit —.
o caurite gladium tenens et aduersa —uirtus.
pe saluator et bona uerba docens —.
a ui gladio uenient per septra suorum
instruit arcis docet et redeant malum —.
fortuna fuit quod dux inquit an esset
angelus hostis ei sine datamus opem —.
et sic discretus notate hic. quia nouit figuras
pretius. angelico sepe nitore rog —.

De subuersione ie — 2 — 400 —.

Accipe quod sequitur ieriico circuidatur. arcem
non martem parat. exercitus datur —.
Virum pugnandi genus exercet in urbem
unt peal hinc clipei. speculum. mucro. ensis.
non arcus ferri muros ferit hostibus hastae
non obstant. arcus non procul arcet aqua.
non faber in lacuno lignis ferrisque marcie
non facit ut senum deserat hasta —ceruis.
non tunicatus aquas ieiuna. si nocuit lor —a
arcus equis: frontis non galeatus apex —.
non in turbas ieriico ruit. immo tubarum
arcu iudei plus valet arca de —.
eiecit ieriico septenus circulus arbos —.
et hinc mundo septima finis erit —.
cum cecinere tube fuit urbs pesta ruina
perierit et mundus iste canente tuba —.
iure notat mundus ieriico que luna uocatur
mundus currunt mortibus illa d —o —.
si totum ieriico rapiat subuersio. cecos
ura michil dispni peristur —ma mab.
si totum mundum rapiant incendia. solus
celeste xpisti sanguine —ura datur —.
unus coccineus herens pendensque fenestra
eruat ab hoste mab. resque grauidque suis.
celestam seruat rosseus cruor. et cruce fidus
uem mundo lateris sacra fenestra pluit.
ne fenestra potest oris ostiolo die —
ua uiuit xpisti morte redempturus homo.
xpta tecta mab nemo mortem fugit. exc.

e celestam nulli vita salutisq; datur.

De fur. co Achor.

Petat hic Josue quod ferri sive quod aur:
sive quod argenti sive quod erit eius:
Accretur domino. furtum vindicta sequetur.
Furtivamq; manum punietur ira dei.
Urdus ad hec peccatum Achor furti reus aurij:
Ingula fratris eius pallioliumq; furti.
Non latet abscondit. dolus iste dei pauit iram:
Ars quidam populi victa sub hoste cadit.
Consilio domini. populus peccasse feretur.
Ferietur in populi sors. lapidatur Achor.
Urolam linguam furatur cui male misdet:
Casmaticus verbis aurea verba sacra.
Sermonis vitiis vitiat aurea lingua nocet:
Et refugit simplex aurea facta fide.
Crepa poetarum que sermo politus inaurat:
Aurea deauratur lingua. sed illa cauet.
Vsaue pallium quem sensit pallidat. istud:
Cerico cotur clamq; recondit Achor.
Serico mundus. est pallioli dei quadra:
Vrolus asterus. nequitieq; dolus.
Vndanos mores: dolores: spectacla. secta:
Vndes: pallioli tale notare potest.
Alem casmaticus vestem ex texit. et illaq:
Sunt. celeste clam malla verba serens.
Celeste vestem que rugam non habet. inde:
Obiuit. admittens dogmata prava bono.
Vt expiat Achor lapidum depressus acerno:
Vnitur et vitus aurea furta lapis.
Sic et casmatica punit vindicta reatum:
Pectoriq; sui pondere pressus obit.

De destructione urbis et Aiat quod edificatur Joc sue.

Post Achor extinctum populus respirat. et hostes:
Vincens. suspensa rege triumphat Ay.
Sic postq; sectis planas exigueris hostes:
Aliqui superat cela vigore crucis.
Nam cruce bella domas: crux est spes vita. p illa:
Ex nostis cunquam rex spoliatur Ay.
Ligno hinc Josue lapides uictor. et uino:
Non aliquo ferro non refugere manus.
Sic aiate parat domino. dat sacra secunda:
Legem quam moyses scripsit arcauit ib.

J sti sunt lapides utiui sine crimine quos — uia ⁊
H on penetrant animos ferrea cela sacrilegi —.
S unt altare pie mentes ibi sacra parant — ve —.
V um nos maestamus per bona facta de — o.
S cribitur et sacra lex in foris corde secunda ⁊
S cripta noue legis diuin faciendo legis — o —.
P ost hec cum plausu deduatur archa — uirili ⁊
E uis utrumque locis continet ordo diuina — J.
P lebs hebrea cubis ierico circumsonat urbem ⁊ ꝛ
J nde ruit murus sicq; triumphat eam — J —. ÷
H on armis sed uerborum uirtute facerot — uia ⁊ ꝛ
V iat amatores orbis in orbe fide — o. ÷
C uius ubi domus infouuit mox euertit orbis ⁊ ꝛ
T ota supplicio. phadiaq; sterne — o. ÷
V t legem seruent nec transgrediatur hebrei ⁊ ꝛ
A rtifici josue conditione — seruit —. ÷
H uic qui seruabant bona promittendo. illos ⁊ ꝛ
H uic qui noluerunt faciendo mortua — J. ÷
D imidiantur tribus ab hiis sex. hiis benedic — J ⁊ ꝛ
J mperat. ab hiis sex hiis maledicta parat —. ÷
S ena ebrus quam nobilitat prelaturos ortus
M onte stetit gratiam ut benedicat — ib — J.
A lterna sena tribus que non ita sanguine fulgent
M onte gebal fruitur ut maledicat — ib — J.
H uic quibus incubit benedictio corda figurant
Q ue faciunt summe pacis amore bonua — J.
H uic quibus incumbit maledictio corda figurant
J nturtu pene que mala quoq; cauent —.
Q ui benedixerunt amen hiis responsio nos fit ꝛ
P ost maledicta tam continuatur amen — ÷
S cribere in signum quoniam obseruantia legis ⁊ ꝛ
H on qui seruabunt iustificabit eos — o. ÷
H amq; ad perfectum lex nullis ducit. eratq; ⁊ ꝛ
D ampnans quicunq; transgrediere eam — J. ÷
H inc etiam apparent sicut maledicta luentes ⁊ ꝛ
E t quia lex non est que benedicat ei — o. ÷
I Am qui in exilio manent ⁊ sine benedict — J ⁊ ꝛ
P ro cuiusq; legis insimul esse nequid —. ÷
E xilium cum sit maledictio tempore tanto ⁊ ꝛ
J Am diuinis quod eis sine cuiere parent —. ÷
L ex et quod inutilis seruitus oportet — ⁊ ꝛ
D icere. uel quod non lege tenenda tenent. ÷
Q uod si non seruant legem. presumine pro se ⁊ ꝛ
C ontra nos nequeunt quos sine lege uident. ÷

Si seruitur mistery pueriter seruare. quid ergo
In qua seruanda est destruitur homo
Nam si ipsi recte seruant. ergo reperiuntur
Debent qui legis non maledicta ferent.
Et maledicta ferunt quia qui sunt isti reprehendi:
Ergo quod offerunt esse necesse parent.
Non quia non seruant quam se seruare fateantur.
Ergo. quod seruant & dicit esse reo.
Esto quod inde rei non sint. sed dicere non est.
Ro michilo. quod sic instita pena sibi.
Ergo aliquo dominis lesisse necesse fateri est.
Quod quia seruatur lex abolere nequit.
Ut iam dixi quod iniuriae retentatur.
Reus legalis dicere restat.
Quandoquidem inflicta lex quantiscumque colat:
Non est sufficiens tollere posse malum.

De federe inito a Gabaonitis et Josue thebis.

Tanta volans cuncta gabaon formidinis ictu:
Vulnerat. incurunt cognita signa mecum.
Nisi consilio panes pannosque vetusto
Tres diruptos fraude mutance ferunt.
Impetrat illos doloz et dolus ut mereantur:
Cum Josue populo fedus inire nouum.
Mox fratris patrum. dux iram gaudet. illos:
Perdere iurat. sed pax facta retinetur eum.
Hoc tamen instituit ut ad usus gentis hebree:
Subiecti. cedant ligna. fluenta ferant.
Sic sunt similes quidam seruire parati:
Celeste. prompti corpore: mente pigri.
Ad decus ecclesie deuocio seruit cotidie:
Et uelutti quidam ligna salutis habent.
Sunt similes ulmo sterili que stat sine fetu:
Item fructiferam sustinet illa tamen.
Si necerem mecum retinent uetes qui panos:
Ec mirida mosum uestre mittere volunt.

De pugna quinque regum contra Josue:
Et qd sol stetit ad preces Josue:

Regi ierusalem nouia facta patent qd hebreos:
Habentes gabaon prius amore sibi.
Quatuor & uocant reges armat: in urbe:
Conspirat gabaon ferrei turba ducat.
Ad Josue gabaon legatos mittit ut urbem:
Seruos seruant surgat. opemque ferat.
Hinc flexere preces. ferrum iuuenesque cogit:

h ostib; occurrit ferrea castra ferit.
h inc diuina fruent solacia nam deus hostes
G randine saxos ceciderit cosq; cecidit.
I mperio Iosue solis rota non fuit aua.
c uiteie. set curruis nedia fixa manet.
S ol supra gabaon super aylon luna resedit
v once deuicto victor. ab hoste redit.
S ensus corporalis hi reges quinq; figurate.
I n dominii seruos qui mala sepe monent.
o lfactus. gustus. auditus. uisio. tactus.
h i male regnando nos superare volunt.
s et pace deuictos nil iesus opprimit hostes
n sunt stolte cela nocere.
n ec sol iustitiae nobis occumbere queunt.
S et stat nobiscum perpetuoq; nitet.
v once corporeos in nobis gerunt hostes.
e t carnem nostro sub pede colla terit.
h inc sol uerus ait. sum uobis semp adherens
v once mundus finitur iste.

Quod Iosue diuisit terram hebreis.

G entibz extinctis terram diuisit hebreis.
p romissam sorte mens studiosa ducis.
S ic ihe. a nobis hostes remouens ait terra.
p artitur. diuisis munere quemq; s.
v uplex in populo diuisio facta refertur.
e spiat ad moysen prima. sed ia.
t ans iordanis aquas tribubz sua dona duabz.
v ceernit moyses dimidioq; simul.
v ltribuit tribubz alius iosue uigor. omne.
a uod debet populo sorte iubente dari.
v ltignatur in hiis quod mittit ad ecclia plebs.
l ue uigum xpi qui grauie legis homo.
v na tribus. semis. populi fuit ubra pouis.
c ui plene deitas non manifesta fuit.
S emis abest ut sint tres. nam primos deitas
s umme. perdne tres lacuere patre.
p lebs tua xpiste noue habuit semisq; nocte.
c ui date post lauacrum mistica dona sole.
s et sicut numero perfecto non datur illi.
p lene sare deum sic modo nemo potest.
s unt tamen hii plures quos salvat lex noua xpi.
a uam quos saluauit lex gratiae illa uetus.
v nus iosue populo terram sic diuidit. ebron.
S uscipit a iosue fortis ad arma caleph.

D ebellantes uiros enach de sanguine natos:
V rbem predictam subiugat ense cibi.
Q ui pugnans inquit illi mea filia nubet:
Q ui retrum facies victor ab hoste sepher.
O thoniel surgit arduus accingitur urbem:
I mpetit. urbs illi studitur ager datur.
Q ue residens asine post sicce munera petit:
I rriguum manus a patre flendo petit.
A qua nocte mercem que carmis petit eius:
E t mortuus asine sub ratione p[illegible] emit.
A patre donantur ager duo munera nobis:
A patre celesti munus utrumque datur.
C um caro iejunat quasi rume datur arida terra:
C um lacrimas fundit humida terra datur.
H oc quoque misterium sic assignare secundum:
Q uodam. sub sensu congruunt posse.
C um commissa dolet quodque in carne cineris:
I rriguus munus inferiorus habet.
A lterus irriguum pro munere fert amoleni:
C elestis patrie cum sua uota premit.
Q uod leui e nullam portionem habuerunt inter filios israel.
D on hoc precepit quod portio nulla leuitae
Q ui munerat. est hoc portio sola dei.
D ux permittit eos cunctis habitare per urbes:
I n cunctis tribubus mansio cuique datur.
P resbiteri signant in his nostrique leuitae:
C lerus. doctores qui sacra uerba seruant.
Q ui nil retinent sapiunt sed celica quaerunt:
S et solum sciunt esurientique deus.
H os non librarum pascit uitor. imo librorum:
N on est non aurum. sed uitat aura dei.
E t cum sit propria dignus mercede laborum:
H ii mansiua seruant et pertinua metunt.
C ripta donant anime siquis conferat esse:
C oporet debet redditor esse cibi.
P ortio quod geminas urbes decet quatuor:
A ripiunt illi uitricia forma fuit.
D ena quidem legis uetus sit sed. quatuor
E x euangelii. uir bonus ista docet.
P ossidet se sibi decet quasi quatuor urbes:
Q ui docet hoc quod habet lex noua legique uet.
S ensus moralis et sensus mistericus urbes:
S unt gemine. uiri doctor utroque solet.

Ut iscare nunc cur gentes non eliminet omnes:
Et secum quosdam deinet illa tribus.
In medio remanent effrem uiuit chananeus:
Qui meruit uitam dando tributa suebi.
Corde tuo remanent uitium signatur in illo:
Quod recum uiuit quod superare nequis.
Am licet entrent summis uirtutibus omnes:
X Animo aspis non resedere potes.
Et id e minimis retinent aliquid tibi aspis:
Et tua mens euanet dum dona plura bda gens
X tibi culpa tibi soluetur g tributa:
Et fias humilis nang; det illa tib.
Sic tra complectis Josue sua tempora complet:
Transit ad patres dignus honore suo.

Explicit liber Josue. Incipit liber Iudicum.

Post Josue de iudicibus
narratio fit:
A quibus auxilium sup-
plex hebrea tribus.
Sic et apostolicus cho-
rus ecclesiaq; magistri:
post xpistum uenitur
nostraq; bella geritur:
Cum simulacra colens populus peccasset hebrea:
Illum tradebat hostibus ut a de.
Cum prece pulsaret celum simulacra relinquis:
Hostes terra dabant istud agentes de.
Sic et iusta spernentes tuus uiger hostis:
Si pulsat precibus cehera metus abit.
Pacem hebrens aut scripsima. dei bonitatem:
Non recolit: baalim pro deitate colit.
Ira superna chuldam super illi subdit. animis:
Ecto sub hoste gemens seruit hebreus e.
Postea suspirat redit ad dominum. datur illi:
Thoniel. pugnat. terra quieta manet.
Sensit plebs illa iugum sub iudice tuit:
Onec eum sibi mens subiugat aula nimis.
Cum patris hostem pateris: cil crimina plangis:
Celestis celerem dat tibi rector opem.
Pecat hebreus iterum. rex eglon ocaiit illum:
Pressus Afflictus supplicat ille de.
Langit. suspirat: g respirat. in illo:
Patrat qui miseris semper adesse parat.

Qui populum seruet qui dexteram conterit hostis ⁊
Ista dei pietas pro duce mittit Aot ——— h.
Dexter Aoch manibus dextro femoris dedit ensem ⁊
Ne perimens gladio liberet inde suos.
Ignitur Aoch uiros qui nulla parte sinistri ⁊
Sint. A dexteris omnia dextra gerunt ———.
Est Aoch uerbum domini designat Aaceuay ⁊
Ne fidei doctor destruit omne malum ⁊.

De Sangar qui uno ictu xvcos. de. xcos. sceuit.

Post Aoch Sangar fit in israele per annua ⁊ ⁂
Iudex. iudeis strenuus Actor opi ——— . ⁂
Cui fuit unius euentus uomeris ictus ——— u ⁊ ⁂
Contra sexcentos pretulitque ——— uno . ⁂
Subsequitur Sangar ⁊ israele per ——— annua ⁊
Iudex gaster. Auxiliator e ——— ⁊.
Ne sexcentos hic uomere percutit hostes ⁊
Ecclesiam; nostis qui sacra uerba serit ———.
Qui populi mentes doctrine uomere sulcat ⁊
A c in eis perimi noxia cuncta docet ———.
Qui stringit repugnantes; multos in tempore nostro ⁊ ⁂
Ideo locum Sangar offaumque gerit ———. ⁂
Hordeus ille tridi quasi uomere gerit hostes ⁊ ⁂
Et sermone tridi conterit iste e ——— uno . ⁂
Iam quos doctor gladios penetrare sagittis ——— ⁊ ⁂
Compositos nequeunt emodulando sono ——— ⁊ ⁂
Unus sermo tridis impositus; purget ——— ⁊ ⁂
Et uelud agresti uomere sterni eos ——— . ⁂
Hic quoque cum Sangar solum diuante p̄ annis ⁊ ⁂
Non tulit offaias tempora longa sue ——— . ⁂
Unus apud nupsium qua euenit luce sibi ipsa ⁊ ⁂
Ors. trans equoreum tunc labefecit humum . ⁂

De Delbora ⁊ bar ——— ach ———.

Addit adhuc populus pecuare deo. datur hostis ⁊
Rex; Labin premit hunc sub pede colla tenet.
Plebs dominum pulsat. dat opem ei Delbora p̄dens ⁊
Ornat pheric quam peregrina ——— lae ———.
Istorum quarum ꝓ mysteria. ——— sermo ⁊
Ucinctus refert: mistica pauca docens ———.
Delbora iudicium dedit ossa sub arbore palma ⁊
Sistens: inter rachma berhelq; sedens ———.
Delbora tam prudens que dicitur et pheras ⁊
Sue lapida sonat: siue uocatur Apis ———.
Amq; pheric sermo si mistica quaeris ——— ⁊
Dulcor est ori melle fauusq; ⁊ ——— o ———.

E t quia promittit palmam quam dexterra iust
F lorem. sub palma fertur habere locum.
A ta deiq; domus per tachyma bethelq; nocte
S ermo ꝓphetie nos docet iste a d o.
E nocte illa barach qui dicitur & choruscans
S et fallaci oculos destruit iste mitri.
E ergo barach formam populi gerit iste ꝓpus
V ates ꝓphetarum quem docuere pri mo.
I n lacrimis splendore dieu plebs illa refulxit
T empore. nec manste illa choruscat di v.
E xercitus barach se quod non uter in hostem
P ugna ni presens affuerit. illa refert.
I lo quidem tecum. sed non tibi gloria cedet
F eminei sexus iste triumphus erit.
G simul ꝓperant hostilia prelia fugiunt
C urrum deserunt: sisera. terga dedit.
H une aliena iael recepit. potit sagittem
S isara querit aquam. lac dedit illa tunc.
I lle uelut fessus ⁊ amans dormire. recumbit
I nclinat et sopno dat sua membra gratis.
O bstrat illa foras. clauduq; capit: capitur hostis
P erforat. huic operi malleus addit operi.
N on tulit g barach ex hostis morte triumphat
S et palmam meruit inclita palma iael.
H ec aliena iael sonat hic ascensio. signans
E celestam. que de gentibus orta fuit.
H ec est scala dei tangens celeste claumen
P et quam conscendit iustus ad alta pol.
E ce uidens populi uirtutes priore priore
E celestamq; nocant laudis habere decus.
M alleus et clauus lignum ferrumq; fuerunt
M ors hosti. laudis causa fuere iael.
S ic crux ⁊ rosea perfusi sanguine clavi
E xpiisq; christiana nostra fuere tuba.
I gnis precepto christianam nos iuter hebreus
S et superis aus tela vigore cruce.

Gede one.

Gaditur hinc populus madian. ut liber illi
Ingrediis accedit et gedeone lapuen.
Ad nocet hic gedeon discerne. quid agrel illi
I mperet attende. mistica facta vide.
V um gedeon pulsat de granis elicit illua
A ngelus ex yrco facta parare iubet.
I n petra carnes poni succisq; iubentur

S uccectus gedeon ad sacra missa fauet.
A ngelici uirga tangunt singula. flammas
p etra purit. flamma deuorat omne sacrifi.
m undaro pilos diuina uider. quia mundi
m ercibus a mundo sepe superna petent.
A ngelus offri uider odis. sedulia cernis
c rimina macetari pagina sacra uider.
I n petra cernes ponunt. quando superni
R egis ad exemplum se caro nostra domat.
o ffere cum carne sucum. q noxia mentis
A calpis operis sub ratione pr emit.
A ngelus hec retegit uirga. quia achori in
H uiquam prauat ope quos bona uelle uider.
I gnem petra uomit. ignis uorat oia. miss
S purius a xpisto concremat omne malum.
E xorat fieri gedeon in uellere signum I
v t si denuncet hostica bella c ad.
v ellus complun. rorem fert area. uellu
I udeos. gentes arida signat humus.
I gnis nube puus deus introuuit hebreo
e t fuit a tanto gens alienia bo.
I gnum mutatur fusis bibit area rorem I
l ana stam patitur que fuit udi pr u.
s ic sua dona deus in nos quertit. hebreo
I ciunos paciens muneris esse c ouis.
c oncha replectur aquis exprimo uelle. concha
v irginis implesti munere xpiste t o.
h is gedeon signis certus de laude triph I
I nuando cinctus mitere flumen adit.
a o fluuii porum celesti uoce docetur
a nos et quot proceres ad sua bella trahat.
a ni laudando cunes innatantur ad arma uocant.
a nos curuare genu certat abire sinit.
m ses quem retinet gedeon ad bella iacentes
h auriet aquam. recto poplite stante genu.
S tando fluenta bibit cuius mens ferta fluentis
I rrotata sacris quod docet illud ag.
a ni fluuium stantes hauisse fuere trecenti
p er fectos numerus indicat iste uiros.
a ni tertio solus deo seruire laborant
h os retinet xpistus ut sua bella geratur.
v on capit arma cis castis. ns lacea dexera
H on hunc iam clipeus: set nosq; mucro latrus.
I nmo tubis pugnant clangentibus. imo ingens

C onfractis: immo lapidibus et utilia.
T alis martyrij concordat pugna. tyrannorum
S ancti uiceruntur hac ratione et diuo.
T une sonuere tube. cum uua uoce sonabant
X pistum. spernentes uuncula. uerba. crucis.
C orpora subdentes mori fregere lagenas
P um rutilant signis lumina clausa patent.
E xterius rutilant post lumina sancta lagenis
P ost mortem signis corpora sancta micant.
L umina usta fugant madian. miracula stringit
E T fidei subdunt ferrea corda diuina.
I n dextra tenuere cibar leuaq; lagenas.
D extrum maius dextra sinistra minus.
V erba sonare dei pro magno martir habebat
P ro minimo penas supplicium q; pati.

G ideonis gedeon natos moriendo reliquit
Septenos decies abimeleq; simul.
Hunc ancilla sup peperit sua. fratribus hostem
X xxies alios hunc peperere et due.
I ste uagos socios sibi colligit. induit hostem
F ratrem deponit tecta paterna petit.
F ratres predicos gladio trucidat. et uruam
I nfert lapidem sanguinis imbre nouo.
A ui fugiens latuit solus ioatham puer. ictus
E nadit gladii. cruris ab hoste fuit.
P ost cedem redit abimelec. regnare laborat
P ebsq; sichem fiat hunc regis honore fruj.
E st gedeon xpistus. uxores sunt gedeonis
T entes. quas xpistus iungit amore et oblj.
S eptene decies iungue nud puer
S ignatur. iungitur tot uagus orbis habet.
A bimelec pratos. ancilla notatur sinagoga
A ue demum mortis est patrum uiua.
E X hac procedet miser antixpe ad ortum
C um finem mundus sentiet iste et uiuaj.
H ic uetus abimelec dominando malis sibi uiget
R apetes miseros. instabilesq; uiro.
H ic perimet fratres quos nobilis edidit ortus
H os crucando quibus uera fideus erat.
E uadens ioatham pars ca ex plebis hebree
A ue biber helye uerba sequendo fidei.
H ic garizim montem conscendit. et ad sichimorum
E xclamat populum. mistica uerba sonans.

Et ecce regem sibi ligna locuntur oli-
ua: nos oliua uenit nos dominando ut
ego.
Inquit oliua gero pacem. lumen. medicamen.
Do regno cuncis nolo cuere bone.
Ligna subinde petunt ficum pulsando. secundo.
Et uenias regnet et dominetur ei.
Ait. fructus dulcissimus est in. cauda.
Regni dulcorem perdere nolo meum.
Post hec ad uitem festinant ligna precido.
Et super illa uenit regis honore fru.
Ait. cunctis iocundi profero uinum.
Imperio regni preefero dona mea.
Adramum eandem concurrunt ligna. locuntur.
Anno de regno rector ut esse uelis.
Annus ait. sume regalis uertice nubis.
Ecclesia. fructus nos regere umbra mei.
Quod si non uultis de ramno prodeat ignis.
Et cedros libani deuoret ignis eadem.
Ergo uiri sichimi si non egistis iniquie.
Et deus exhilaret abimelechi; ducat.
Et si peccistis in regem prodeat ignis.
Et ex uobis. et uos regia flamma uoret.
Post hec uerba fugit iaatham pedibus timor alis.
Addidit. et uoluens in fugiendo fuit.

Allegor[illegible] ia p[illegible] oblemtis.

Sermones iaatham concepcos sermone. paucis.
Versibus enucleo singula uerba tibi.
Vnctio sed sacri flatus sancti signat oli-
Vngit oliua bonus spiritus unctus ait.
Et ficus in ebraica plantata pagine legat.
Signat fructiferam si sacra uerba noue.
Et xpistus uitis uice pigmenta ministrans.
Imbribus irrigans arida corda sacri.
Annus qui pungit. lacerat. diruit. adimit.
Et antixpistus. quem replet omne malum.
Et ex ramno nascens uorat ignis ligna. malignos.
Et ex antixpisto crimina nata cremant.
Ligna notant homines silucstres igne gehenni.
Ignos. ac reprobos ac ratione magos.
Ramnus pungens si oliua uitet. si odora.
Et ficus. sed blanda uitis abhorret eos.
Antixpistus enim regit hos. nam spe. amnis.
Am lex. nam xpistus. non dominatur eis.
Omnia dona trium reprobe mentes aliene.

A cultu fidei non meruerit ——— ibi.
h ic maius abimelech rexit tribus israel annis :
c unus noquiriam pena secuta fuit ———.
a nem domus offensum sichimis dedit. unde perpet:
p hurtis ex illis ipse perempcus obit ———.
c ui male de muro sub saxi mole moluit ——— is :
c omminuit cerebrum femina digna viro.
s ic iuxta iathan sichimos regemq; pemit ——— :
v leio digna. suum crimen ultriq; luunt ———.

De ——— thola ——— a.

Post thola vii iudex bis denis tribus annis :
predicto populo dux dominusq; fuit ———.

De ——— iair ———.

De bis undenis dominando preffuit annis :
h uic populo legis iura tenendo iuxta ———.
t er denos genuit puteos pullos asinorum :
s uprà ter denos quos residere dabat ———.
c er dem iuuenes urbes dominando regebat :
d er denas. unoquoq; regente suas ———.

De ——— iepte qui filiam ——— sua immolauit.

Hinc sequitur iepte pro cuius laude triumphi :
unica nata fuit victima facta de ———o.
Denotat hic xpistum caro cuius tarbore pendet :
h ostia pro mundi facta salutis fuit ———.
j epte pugnator foris sex preffuit annis :
f ortior est xpistus sub pede cuncta tenens.

De ——— abye ——— an ———.

Post uemens abysan per vii. preffuit annos :
angelus populo consiliumq; ferens ———o.
ter denos habuit puteos totidemq; puellas :
a nos omnes genuit nuptioq; dedit ———.

De ——— ayl ——— on.

Bis succedens aylon bis quinq; p annos :
p lebis consultor et dominator erat ———.

De ——— abdon.

Post istum princeps nomine abdon filius helle :
annis octoris iudicat epte op ——— o.
porro quater denos puteos genuisse nepotes :
e x his ter denos hinc habuisse ferunt.
s uprà septenos decies pullos asinorum :
h os residere pater iudex et ire simul.
p ost hec de medio sublato nestia fren :
t ec longum firma se bonitate regens.
p ecccatis addens peccata decem quat annis :

p rona philisteis seruit hebrei tribue.

De ore asini et sampsone.

A O mane nisi uetero manum magnum triumphos:
Sampsonis: cinnu carmine magna loquiene.
Vnde erat mane sterilis cui uente conseue:
A ngelus apparens: leta locutus ait.
E s parturiens unum puerum qui gerere hostes:
D extera cuius erit certo in hoste gratia.
O s canus uinum non attingat coma ferrua:
H on agnoscet eum uictus honestus alet.
N ascitur & puer sampson crescit. sibi sponsiam:
C opulat. ex alia que fuit ore trib.
D um petit hanc rugit leo. deprimit ire leonis:
A uem necat. et laniat et lanando secat.
S ampson qui solo designat nomine solem:
H oc animal perimit quod pecus omne timet.
X pistus iustitiae sol solus concertet hostem:
C ui sub peccato subditur omnis homo.
M ulticuius examen apium subit ora leonis:
I ngi leonino construit ore fauo.
H ostes qui pungunt animas clauisque in aperti:
F auce. bonos tanquam mel tenuere di.
S ustulit uingue fauos sampson de fauce ferina:
X pistus ab inferni sustulit ore suo.
I mperet hostilis sampsoni turba ligatum:
I ne uelud stupam fortia uincla secat.
A rmat se sampson maxilla. se cruce xpistus:
S ternit hinc hostis. uinatur inde stephan.
F ons ex maxilla salit ut recreet feriente:
H os lauat et recreat crux sacra fore sacro.
A d gazam properant sampson sibi iugiter amicis:
V t sibi nos iungat caro xpistus adit.
S ampsonem septe hostilis turba. sepulcro:
X pisti custodes dat sinagoga suo.
H ic noctis medio surgens. hic mane resurgens:
H ostica colla domat. demonis arma terit.
H ic urbis portas. pradum tulit ille profundi:
H ostibus ire suis. preuaslet ille sue.
H oste potens uicto delusis uictor hebrei:
A d montem sampson. xpistus ad astra redit.
A uod capite illius spoliauit dalida sacro:
C rine. quod allophilis hostibus ille datur.
A uod uisum perdit. quod ludit. qd molit. istud:
D iscere tu lector qui sacra uerba legis.

non signatur in his xpistus sed nomine sol—o.
xpisti gaudencet quos mala multa z——dcunt.
a uipe uir est sensus ratione uigens: caro cedens.
i ueiure: dia dalida iure potest——.
l ila capit iadit dium re caro lubuca fallit——.
e st coma rata dei gratia rapeti crib——l.
t une uelud allophili re deludunt mimic—l.
a ere uerstantes qui sceluis omne mouent——.
t une oculos perdis quia re cenebie magorū.
c ecunt: ne ualeis mente —uidere deua——l.
u une colquere molam re cogunt. fido p hu.
a undi circuciū re uariando rot aut——.
s ampsom uires reddit coma reddita. bina—o.
e st expeta manus bina colūpna ruen——o.
s i digne plangis peccata uelud coma credens.
c redere spem uene gratia prima facit——.
t une uirtute data. prostrata cupido. libido—.
o bruitur: tanquam bina colūpna mal——l.
n amq; domus sachane binis his ncta colūpnis.
c onstat. quam sterniit gratia sola do——l.
e t uelut in numero sampson q hoste triphat.
s ic ex demonib; multa trophea refert——.
c erne qd hic sampson mouens tot milia stri.
a o xpisti mortem iure referre poto——o.
a ui cruce purpurea qui morte siu pcciosa.
e xtinxit sachanam cum legione a——sua.

Explicit Liber Judicum.

Incip lib ruth.

Ut ruth festinat pe-
ri stilus. hiu ut acq.
depingat tenui cu-
mine sermo breuis.
In certam iude sub
quodam iudice plebe.
confundens cepit e-
gra uigere fames.
h anc urgente fame ramet helimelech fas. ex.
p e bethleem. remanet in regione moab—.
v xor adheret ei noemy. pueriq; gemell——l.
h ic maalon. cheilon ille uocatur erat——.
s et uir ibi uiduam noemy mouendo reliquit.
c um pueris. sponsam duxit uterq; puer——.
v ocatur hec orpha ruth dicitur illa. decemq;—.
p ost annos sponsi mors uiduauit eas——o.

E effundit lacrimas. profert suspiria. natam
O ria suis miseri. et iudicata
h as lacrimas redimit. ridentis gratia frune
a ue certam iude natam habere cibo.
E rgo redire parat. redeuntem gente relicta
R uth sequitur. sequitur et simul orpha omo.
h as noemy remetre monet. non est meus quid
V o uestet populus. participetur de
S et nos; de nobis possion spectare nepote
H aros quos genuit mors rapit una duo.
A udit et assentit ⁊ cum redit orpha. sed illam
R uth sequitur. quam illa resistere
h anc licet impedit noemy inhortatur; reuertere
A o populi. tamen hac iste et inquit
A o quemcumque locum dispergis pergere. pergam
a uis deus aut populus est cuius ille meus.
a ue te suscipiet morientem ita. sepulcrum
p ost uite metam conferet illa ancilla.
R uth sanctam nocte ecclm de gentibus oriundam
a ue primo coluit idola plena dolis.
n unc colit et recolit sacra uera dei
h unc solum sancti quem coluere patres.
a ue peruenturam se spectat quo caro xpisti
A scendit. postquam pertulit ille crucem.
R uth noemy sequitur. cum gens gentilis poles
m orbi et meritis est imitata patres.

O e ingressu noemy ad terram israel.

I ntrat cum noemy ruth terram plebis hebree
C um nouia ceperunt oadea falce metere.
h ec pertit arua boos. spicas ibi carpit eundo
o bsequis gratiam se facit esse
e st ibi dispositum ipsi sua facta quod illa
e x abrae gentis semine ducit homo.
e t qui dicetur instarpe propinquior illi
s et uiri ctis eam ducere posse negatur.
m ox alii cedit. et se discalcat ipse
s ed; suo priuat iure alioqui loco.
I ste boos dominus nobilium primus ad illos
D ixit. qui segetes falce secare metunt.
L aude fruente decem maiorum ruth datur iste
H aud; secundus erat iste propinquus
h unc arrende locum tu qui legis ista. iobis
B ariste formam continet iste locus.
H aud uelud ille propior cognatus se negat illam

uere. sed post hec uingitur illa boo.
sic et precursor. quem plebs credebat hebrea.
pistum. non xpistum nominat inquit ei.
st sponsus quem uos nesciis. et cius amicus.
ctor sonus. et credens gaudet audit eum.
oc uero se precursor discestrat. eius.
ourigiam non sum soluere dignus ait.
oq; modo xpistus se ostrat huius amicitia.
ornis dum regnat in sdaemur e.
ergo ruch ecclesiam. signatq; boo. et uaticinat.
uingitur illa boo. uingitur ista de.
Aioq; decem benedicat sermo duobus.
t det eis fructum qui dure cuiecta poscit.
ic nocte illa decem benedicto. ꝑ benedicit.
eus sullanda iesu nomine semper habet.
omine cerne iesu. iocha lucerna pma uocat.
emonstrat iesum. significat; deum.
ta per hoc nomen datur omnibus. et benedicit.
bq; iesu solo nomine nemo potest.
ue boo. et ruch obarb generantur. obarb pat ipse.
ffiatur esse. sic pater iste dauid.
explicit liber ruch. incipit prologus super libros regum.

Post libum de iudicibus facta lectio tractatus.
De regum ordinis nobile ponit opus.
Sic post iudicium sequitur regimen. qua pmitur.
ideo xpistus erat. post sua regna dabit.
n libris regum nota fit uaticinio rerum.
ligitur samuel et reprobatur heli.
et dauid offerat domino reprobante saulem.
n solo xpisto transit uetrumq; decus.
ma sacerdotum uetterum notus iste sacerdos.
et regnum uetterum rex notus iste fuit.

incipit prologus liber regum.

Ostre maneus effraym
eius de ramatha sophim.
vii filii unus. et hunc
helcana nomen erat.
helcana qui domini pos-
sessio dicitur. illo.
signat quod uos domi-
nus possidet. ad-
gret. amat.

Q uos rex uirginum circulo uirtutis honorat.
Q ui sunt mente uiri nil muliebre gerunt.
Q ui quasi sunt uiuis qui non mouentur. ⁊ omnia.
Q entre deum recolunt. ac imitando colunt.
Q ontra manent effugum. quia summa perit. qa fec.
R eddunt. ista duo mons effugimq; notant.
S ummum iama sonat. sophim speculum. quia tales
A ta dei queruntur. ut speculentur ea.
A nna feminna due sdu mysteria agnoscit.
H ec sterilis partu. fertilis illa fuit.
G ratia dicitur hec. conuersio dicitur illa.
S uscepit illa fidem. deseruit ista maluit.
P rimo feminna parit. quia te quersio mutat.
D at primos fructus ut mala prima gremio.
P ost hec anna parit. quia dum peccata relinquit.
D at bona facta tibi gratia larga deo.
A nna preces fundit meridiatus ⁊ prece fructum.
A ures diuinas — vox lacrimosa subit.
C onapit illa. parit samuel prodigium. Ad oriuntur.
G ratia deo proles. dignus amore puer.
A blactat puerum mater dom puer opere.
I actis fiat. et hunc offerat illa deo.
H ulus quippe nisi puerilis gaudet actue.
I ustae fieri uerima digna potest.
T res ducens secum uitulos modiumq; farine.
V ndq; meri portans astitit illa deo.
T res mactat uitulos qui lasciuos domat actus.
E t tres peridnas credit inesse deo.
F ermentum uetus emundant meris pt farina.
E xprimit. speratis gaudia summa mei.
I ungit merum reddit cor letum. spes figuratur.
Q ue tibi promittit gaudia summa pal.
C ompensat numi dnum puer unum. anam.
H ature redimit — unicus iste manua.
Q ue fuerat sterilis prius et gaudia dolore.
F ertur fecunda. deo cantica leta canit.
S ic agit ecclesia. sterilis fuit ante. fructus.
D ola. nunc fructus pariturus illa bono.
H ic est ecclesie cantus quem conam anna.
O re quod illa canit hec operando fiat.
C anticum anne. Exultauit cor meum ⁊ domino.
D omino speratis gaudete quique fideles.
C orde. nec in mundo gaudia uana gerite.
E t gaudentium est colunt uno.

Hoc carmen vere cunctis mentem carmina signat
Quae nos exaltent concaleantque de
Illustrem est cor meum super est. laetatus est spiritus meus.
Gens salus christus te letificat. quibus hostes
Expugnes. cum dat sacra uerba tuo.
Non est sanctus ut est dominus.
Non est sanctus ut est dominus. quia solus ab omni
Labe fuit mundus. sanctificantque reos.
Nec enim est alius extra te.
Et nisi tu non est alius quia sunt nichil omnes
Dii. quos mentiuntur aurea forma deos.
Ac nisi tu non est fortis quia fortitudo omnes
Expugnant hostes fortia quoque domas.
Nolite multiplicare loquimini sublimia gloriantes.
Nil altum sapiat tua mens nil lingua loquatur
Falsum. satis dominus omnia corda probat.
Arcus fortium superatus est.
Si se sperantis incentio diuitiis arcus
Et domini ualida frangitur ille manus.
Et infirmi accincti sunt robore.
Infirmi qui sunt humiles iustitiae fruuntur
Nos deus exaltat corda superba premit.
Repleti prius pro panibus se locauerunt.
Ex antiqua prius quasi pane repleti hebes
Quos non ut seruos respuit esca dei.
Famelici saturati sunt.
Et plebs gentilis uetera que lege carebat
Nunc fruitur sacro pane deique cibo.
Donec sterilis peperit plurimos.
Iuenies septem pueros in hebraeo
Non plures. annam quos habuisse ferunt.
Non tamen anna parens peperit nisi unique. fatetur
Iudei gentiles a samuele d
Et que multos habebat filios infirmata est.
Dum offert anne pueros natura. fenenne
Nos auferit pueros. illa dat. illa rapit.
Istius lucra sunt illius damna. fenenna
Amittit pueros dum parit anna sibi.
Sic beata ecclesia nunc proles larga bonorum
Et synagoga sua est viduata bonis.
Per septem designatur perfectio sancte
Celeste. que nunc perficit omne bonum.
Dominus pauperem facit et ditat
humiliat et sublimat.

Deiciet elatos humiles sublimat. egenos
locupletat. fecundos rebus egere facit.
Suscitans de pulvere egenum et de stercore elevans pau-
per pulvis cumulus. stercus derisor. hebrice
factus homo xpistus pauper egensque fuit.
Dominus mortificat et vivificat deducit ad inferos et re-
pistum de cumulo patrem exaltat. erigit ipsum
Sordida de manibus o synagoga cruce
patere iubence crucem patitur. urcaque restitui
pistus. ad infernum tendit. et inde redit.
Et sedet cum principibus et solium glo. re-
et sedet cum principibus princeps Aliorum
Supra discipulos regia sceptra tenens
omini enim sunt cardines terre et posuit super eos or-
dinibus patres bis binas ecclesie mundi
est orbis orbem concinner ista dei
ria in fortitudine sua roborabit
eius sanctorum seruabit. tradet impios
locutus non poterunt verba superba loqui
det suorum seruabit et ipsi retinebit coronet
iustitiae sua non gens incredula vivet
cepit. in domini robore robur habens
dominum formidabunt adversarii eius
uersatur et qui non pacem vertetur
ser miser in mundi fine timebit eum
et super ipsos in celis tonabit
scendens dominus celos tonuit. duodenos
discipulos mittens qui sua verba ferant
sive minus tanquam contra fidem tiques
ignis. qui finem nesciet habere malum
Dominus iudicabit finem certe
est certe finis hominis pars ultima penis
cubber. aut regnum premia finis emet
et dabit imperium et
irtutem dat eis qui mundum uidere nouit.
et tanquam reges se maceando regunt.
et sublimabit cornu xpisti
pisti precellens erit et precelsa potestas
et sibi coniunget omnia membra simul.
et ypocrita
nna ypocritae que sunt predicta figuratis
quod iam mutari debet ordo
et nunc implentur in xpisto singula. fruc-
tum gens nostra parit et synagoga perit.

C incitus ephod samuel domini studet & ministat.
C ui parvam tunicam texuit anna parens.
I n tunica parva fidei doctrina notatur.
A ua tenuis animos gratia mater alit.
B e lino sacrum per ephod caro munda notatur.
H ym tales servos xpistus habere cupit.
A uomodo heli pueri sunt impii fiunt in eo
quod sunt et exide castigantur.
OTTO duo juvenes ophni phineesque parentum
Spernunt. sacra dei nec timere timent.
pro quorum culpa damnat heli quasi valde.
I mpius in pueris per pia verba fuit.
C ourpuit tamen hic pueros dulcedine patris.
H on nice pastoris nec gravitate sui.
S ic pastor qui non subiectos corripit. una
S umma patris emens carcere dignus erit.
A udam uir veniens ad heli denuntiat illi.
A uis dolor expectet te puerosque tu.
I psi puer samuel domini et voce vocatus.
I ndicat eundem domina doloris heli.
S ignat nox ad eum ter facta quod ipse sacerdos.
A tque propheta dei dixerit fuerit erit.
D e uocatione heli et archam capiunt.
I de philistiim pugnatur impugnat hebraeos.
A ducent archam queritur hebreus opem.
S et tulit hanc hostis fugit israel occidit ophni.
E t phinees. populi milia multa cadunt.
A ui male subiectos docet hic extraneus exstat.
A domino. qua sic nomen habetur heli.
O phni uetusta iusto denotat illum.
A ui male iuvenis ad bona nulla studet.
E t ou parentis phinees illumque figurat.
A ui piger et mutus et bona parca docet.
V ultus heli gremium dat infera bina. cigratur.
C oda dolor subitus. sella relicta cupit.
A ue residebat heli retro de sella cadit. istud.
P ermittente deo qui super arca sedet.
T ransit ad gentes testamenti uetus. istud.
A uam tulerunt hostes archa nocere potest.
I ura sacerdotum uetterum perisse figurat.
M ors ophni phinees quos perisse legis.
V nus quorum iunx uidua mater.
T acta dolore parit. et parendo perit.
S ic post extinctum uetteris decus ordinis heli.

Que cum natus hunc mox synagoga perit.
Apsis helyi verbo de sella declinat hebrae et
Prorsus ceci regres sede cadere sua.

De constructione arche in templo dagon. et
quod dagon prostratus est ante eam.

Templo dagon archam posuere maligni
Quem pronum terre nice sequence notant.
Tunc illum tollunt in prima sede reponunt
Quem pronum rursus mane supinum iacere.
Ipsum prostratum terre capit et male fractis
Abscisisque manus eius utriusque videntur.
Sic postea domini testamento uerus israel
Transit ad gentes idola nuda ruunt.
Quod nam cuius opus ipsum sic redeat ira
Abscisis manibus quisque nocere potest.
Et capitis abscisum deteriora superbia primi
Demonis expuntur. que fit origo mali.
Quem significat opus hoc in lumine factum
Amque solet lumen terminus esse domus.
Quod deinum dagon confractis omnibus eius
Crebus inuenitur. non leue pondus habet.
Exprimit dorso fuga. nam quicque fugatur
Dorsum prebet ei; qui sua terga premit.
Sic instante none legis uirtute fugantur
Idola. uinifice dante sua terga cruci.
Dagon tristitiae pisces sacchanam nocet isti
Qui natat in mundo plurima prava serens.

De passione philistorum. et de reductione arche.

Archam qui domini capiam diuere dolorem
In loci cogunturque posteriora pati.
Sic qui iusta dei suscepit et ultima vice
Fugit. Ad penam cogitur inde trahi.
Dum mala que cuiut nullus fecerit verbo iussi
Et tanquam stercus estimat illa cibi.
Mestissima patent sequitur putredo. ruentes
Et agro murem denique illa fodant.
Sed pellicem facit sibi qui placuerit
Plagas. quemque conaluinque tenent.
Et auro quique facit amor. coridet
Murem: hos illos potest ut archa de
Et cum deformis illorum plaga quiescit
Et tument corpes splendida dona nocta.
Sic qui suum macilas per sensus dnq; sentit

A uenam ueniam sed sua facta gemant.
S iquinos sensus conuertere ad cor. et intra.
C apellam mentis dona precesq; locent.
E t licet inuti se gerant crimen illo.
R eddit deuotos gracia e epe de j.
Q uod bene quinq; nocent urbes que dnq; figurate.
S ensus. quos demon ad sua uota trahit.
J ste sunt urbes Azotus. gaza. greh. Ascholon.
A ron. quid monstrant nomina lector habe.
H am sonat Azotus uox ista mei patris igne.
I nflammans sensus est pater iste sathan.
G aza sonat fortis. nam demon fortiter illo.
V rget et infestat quos capit ast e uo.
E t greh coiciliat. quia demon pocula mortis.
E xpumit iniustis. christicolq; mei ua j.
A scholon infamis rogus est. quia reddit iniquos.
O mnibq; infames demonis ig nie adix.
A ron christice doctrina sonat. quia de uno.
P er sensus carnis nil nisi terrestre docet.
A tham gestantes suppositum sibi uacce.
Q ue nullis dederant colla subiecta iug o.
S anctos designant homines mundi fugientes.
Q uos delectatum nullus honestat amor.
P ignora non retrahunt sua a cramice ret o.
I stos non reuocat ad mala grauia amor.
V E contritu fact o in estate e
ad p aces e samuelis e.
Ost mouentis heli casum plebs stupis hebrea.
Subdita. confidens sub samuele fuit.
Q ui pro plebe rogans dominum fuse psalmos omnes.
I mpetrat effectum. dum holocausta de o.
I nstantes dominus contritu percutitur hostre.
E t dare deuotos certa coegit eo.
T unc samuel inter maphath uetereq; nouamq;.
A xilii lapidem ponit ait e uo.
C ontulit auxilium nobis hucusq; creator.
Q ui non abiecit desertus ne e uo.
V ox sonat hec maphat interpretatio. pecta nocetur.
A xilii xpistus. quem meditando cene.
H amq; iesum meditans intendere debet. et ait.
P eonat uetere. et noua facta colat.
A d dominum samuel clamat. uocem deus audit.
E t pluuiam messis tempore mittit ei.
R ot pluuie sunt uerba iesu. sunt tempora messis.

D uu xpistus gentes corda docendo mer tr .
E celeste sancte collegit in houra gentes .
A ueniens xpistus. et sacra uerba pluens .
D E offensa famulorum samuelis. quibus spes populi
posset sibi regem. et saul uingitur a samuele.
P populo iudex samuel permansit hebreo .
T empore non modico. iura tenenda docens .
A st enim puer non iusta parentia sequens .
M uneta capiunt nequiciamq; sequ .
A nos populus non ferre ualens querit iuug .
R egem. pu alius gentibus esse uolens .
E ligit g deus ad regni sceptra saulem .
V ngit hic olei rore iubente de .
H ac in parte quod est unctus signatur uidet .
X pistus. cui nomen unctio sancta det .
O mnem precedens populum persona saulis .
M ultos oculos arcanorum fiat .
E xpiantur per hunc xpistus qui p̄certe omnes .
A u caput est nostrum nos sua membra sumus .
H ac in parte quod est reprobatus et expulsus .
R ex dauid. hebrae plebis imago fuit .
H anc per aduentum xpisti nascentis honorat .
R egni regalis perdit hebrea tribus .
A ad ionathae gratiam mel . petens
p̄ aperiam transgressus est .
E rat saul pugnare uolens iniuria cunctis .
I ndixit. donec hostium colla domet .
S et ionathan cernens mel uirgam tingit illo .
G ustauit. uidit lucem fruendo no .
V idetur ipse p̄ls. sed quod fuit ore choruscho .
P ost gustum radios lumine dare nouo .
C um faciem eius fuit cylinata reluceno .
D iceuit. et oculis igne fuisse no .
V idit qd uentum cerigit . non uidit ad ill .
A uod cecus fuerit. lupus dareum .
M el nostre illeyram carnis quam spernere debet .
A u xpisti miles inclitus esse cupit .
H inloquit salomon mereti ix habet ostula mellis .
E t dulces stillant eius ab ore fau .
V ix ionatam meruit populi precedona alturis .
V ix ita saluatur quem caro blanda trahit .
D E offensa a saulis parcentis
agag. et egi amalechitarum et prima unctio
ne dauid in regem .

Rursus bella saul sicens amalech premit hostes ;
Sed contra domini nulla peperit asha z .
Exquirit hoc factum quod nulli parcere debet ;
I ustus peccato . sed mala cuncta rex ac .
R ex quia predictus domino non pronus obedit ;
A rripit hunc domini spiritus ecce malus .
S et si spiritus est domini cur est malus iste ;
V ilibus nodus per duo uerba potest .
H unc domini monstrat ab eo data esse potestas ;
P roperet uelle suum dicitur esse malus .
H inc samuel ydoy petit in regem david ungens ;
E x olei sacro rore uidente de .
I ste notat xpistum . quia xpistus dicitur unctus ;
C risma facit cristum . balsama cristma creat .
V ix omnium fit rex hominum sic a synagoga ;
T ransit ad gentes xpistus . eadem regit .
N amq; iesus noster nunc est ablatus hebreis ;
H unc gentes pascit et dominatur eis .

De archa in ciuitate david coram saul .

M irus nocum modulis cantare petit ue ;
A ures pulsabat corda trahendo david .
E celestem nobis pullentem uoce canor a ;
A ue uarus resonat cantibus ista notant .
P et sonitum archae quam cingebat david arcis ;
S pirituis exilac . resq; serenus ea ac .
H on erat in archam uis cauta sed in cruce xpi ;
I n cruce signatur demonis arma teren .
P et david est fictus leo predam . nec dat ursus ;
V um predat oues ille ul' ille . uac .
E st demon ursus . antexpistus leo . pastor ;
C elestis potens xpistus uiuumq; certe .

De interfectione golie a david .

Exiguus magnum uincit puer ille goliam ;
Iam uirtus humilis cordi superba domat .
Quinq; eligit lapides de flumine . quinq; uidetur ;
H i lapides mosyi quinq; nocte libro .
V ocatur hunc mundi fluuius . nam quinq; habet ;
I n mundo tanq; fluuius undi fluit .
T ot peccata uelud in fluuio lapides in hebreis ;
P ebe pus . nichil hic ueritatis erat .
S et lex ut prosit decessit gratia leg ;
P et xpm . sine quo lex dona nulla fact .
H ic ubi mulgetur lac collecta ille lapillo ;
I nde figuratur gratia lac e potest .

Vnicornia . cui illa figura fuit .
Ligno cum nerui crucis passo x ;

D ac gratis matrem lac. quod si fortium abstu-
a ui capiat. matri nascitur inde dolor.
l ac liquor est dulcis quod matris ab ubere stillat.
a ne detur a christo gentea dulce capit.
a unaq; ferens lapides iacet unum. quisq; fuerunt.
l ibi. sic christi preuales — unus amor.
h ostis peraussit fronem lapis hic. ubi christi
s ignum non habuit corpus ille locus.
h oste david uicto tempit hunc gladium. capitis et
a mputat. inde david nostet et illud agit.
d ejj suis sacharam prosteruit quando christi
i nii despiciunt. sustiniunt; fide.
e t dum uerba ferunt fidei sacharamq; repellit
t unc hostis cerviq; cadit ensis eo.

De cantu mulierum et indignide saul et david.

D um david inde redit mulieribus pompa cinctus
plaudent concentu. laude resilent.
et uarius modulis insignia mille saul.
c onclamant regi. milia dena david.
h ec laudes patiunt odium in corde saulis.
n ec poterat leta fronte uidere david.
c alidus et dolus fraudes in pectore uolutat.
p et quas preuetur uicti honor est.
u ir ut nubat ei michol sua filia. centum
s i preputia uiri victor ab hoste ferat.
s i centum uorum regale dolumq; miligni
p ro centum victor ille ducenta dabit.
s ic dum uult christum iudea necare. saluari
c ertis inde parit. unde nocere parat.
p ellicitur primus ille datis et hoste martyra
p ostea fit. regis filia nupsit.
s ic christus gentes primus elegit. quasi sponsam
e t post hec illi nubet hebrea ecclesia.
c ernitur populi primus est resecata libido.
a d fidei gremium post synagoga redit.
h ec scriptura sonat quod gentiles prius tenuit.
a d christum. post hoc saluus hebreus erit.
c ernis abscisis signum crede ducentic
p ellicitur. carnem que resecare student.

Quod saul iactat hastam dirigit in david.

R egius inde furor sic arte ut david hastam
dirigeret. cytharam dum regis ille manu.
declinance david no audit hasta stulta.
s et solus pariet saucius inde fuit.

Quid sibi iste? quid cum regem velinia coniuet.
Per archanum miscet hunc archanista puer.
Ergo stile poscit iudea superbia nocte.
Et humilis xpisti uera figura david.
Pistum blasphemans dum iudeus furit: illa
Impia per archanum dulce loquendo fouet.
Et archane amicus cum xpisti sonuit. illa
Ergem demulcet. hic malla corda docet.
Dum archanista amic rex hastam mittit in illi:
Insedit paries nil placente dau sd.
Sic cum dulce loquens xpistus archanizat hebriis:
Hic inferre necem querit hebria tribus.
Et dum uinus abit ad gentes non nisi solam:
Iniqam uoci sinagat hasta mal.

De statua simulata et fug a da vd.

Accipit ergo saul legatis ut david e dea
Seruent. et perimant mane: set ille fugit.
Ingrediens domi statuam cum pelle pilo
Inlecto positam nutria curbi uidet.
Enocte illa domus xpisti sepulchrum sepulcrum
Quod custodes misit hebrea trib.
Sic xpistum signet david perenni iubet ut
Intra septa domus uerba quit ista nocte
Cum non occisus sit intra septa sepulcri
Sic tri occisus in cruce xpiste ie
Xpisum hoc xpisti corpus. quod collere nomen
Pisti surgentis uelle necare iesum est.
Cedere non posset in xpistum si magis esset
Ecce custodit fatua laquela potens.
Corrupti sceo fingerunt dii sopor instat
Insipiles furti membra tulisse noc
Et david occumbat miseri egit rex. ita xpi
Ollere non potuit nomen hebrea choi.
Offendit statua regis famulos. ita xpistus
Et lapis offendens factus hebrae trib.
Enocte hoc edi pellis. qua iussit hebrae
Et quasi pecu. q. vi fuit abiij nor a.

De fuga david ad amicos prophetarum.
Et quod saul insidiatus eum et prophetat.

Ade david fugiens regis cuspidis iebua
Euitans. cendit ad samuelis opem.
Urbs prophetarum responsa diebus in illa
Cum samuele dabat facta futura loquens.
Et david arripiant famulos rex dirigit illuc

Sed fieri aptis quibus prophetia nonne.
Ut returnatur iudicium illi putetur prophetatum.
Et minus extremis gratia cuncta dicitur.
Istos rex sapientiae. quos persequitur David. habuit.
Ne phetarum cordi monstrare de.
Stupens illos iugulus habuisse prophetas.
Consimiles. et eos posse futura loqui.
Cum balaam iuxta de xpisto multa prophetat.
Et tamen huius reprobium pagina sacra probat.
Xpistum talis in mundi fine loquentur.
Cuius ad nomen plurima signa tuta.
Nos xpistus reprobatus istos sermone repellat.
Cace fuis uau flebris auce fo.
Iudeam sterilem potest hic signare per illo.
Ne legem gestat nec sacra uetera uidet.

De fuga David ad abimelech sacerdotem. qui dedit ei panes propositionis et gladium goliae.

Ozo David petit abimelech qui iste sacerdos.
Offrat sacri munus adeptus erat.
Accipit inde sacros panes gladiumque goliae.
Ostit ab abimelech supplice uoce da.
Ista sacerdoci res mortem patiuntur. ur.
Gladium. postea peraptis ista.
Ne egit xpistus qui dum declinat hebrae.
Transit ad electos discipulos.
Cum quibus ipse abum capit. et quibus arma goliae.
Ostit. dum stephane potitur arma tenet.
Sed aucl quos iesus est in corde receptus.
Induat stephanus uuncla. flagella. et uoce.
Ille docet regi qui nuntiat omnia. Judas.
Proditor est. per quem nouit iniqua stephanus.
Iam postea xpistum sunt prodidit ille. fideles.
Verbera ceperunt insidiasque pati.
Urbis sacerdotum pro xpisti nomine pena.
Subdunntur. totis fustibus. igne. ferit.
In seruos xpisti potestas decreta pacit.
Istos exercat. hos necat. hosque.

De fuga David ad achis apud quem simulauit se insanum esse.

Post fugiens ad achis ne quid pateretur ab illo.
Cognitus. insanum se fecit et David.
Et coram multis collabi fecit eos.
In manibus. mutauit os faciemque.
Et procedebat regulus ad hostia portae.

hic. et in burbam sponte c——alma c——uada.
Ae David arce fruens deluse lumina regis.
uaste procerum uerba nesciq; mec——uij.
Ualle est nomen sonat istud Achis: synagogam:
ignaus. que xpistum nescit. eumq; negat——.
Xtus xpi speciem presencis habet——c——i.
Angelum oculo. nec tergere——e fide——.
Clam cultibus of xpistus mutasse reditum——.
Ao uetere legis dum documenta no——e.
In quoq. manibus collapsum credimus. ipsi.
Affigendo cruci dum tenuere ioc——uiij.
Iniquum fidei designatur hostia porte——.
Ane docuit xpistus uanua nostra pr——ius.
Iuqq; super burbam legimus stillasse salu——ve.
Infirmam carnem structamq; nostrum——.
Cistus et infirmus gentilib; est et hebreis.
Istis salutem. dum crucifixus obit——.
Et prudentior est. et fortior omnibus illis.
Orbis et doctis in pacando cruce——ij.
Arbi——uit signum signat detractis honoribus.
Et detractis fragili corpore certa fuit——.
De fuga David in c——pelunca.
Et iterum seruet tertium fugiens David anteris.
Ingrediuntur fraem regis et arma cauen——.
Ve uenerem purget foueam rex terrae cuid.
Cui partem clamidis abstulit ense David——.
Cui latet in fouea regitur cellure——nidet——i.
Et ualoe. nec eum licet adire quoit——.
Ecce christus xpistus est deus hic in carne latebat.
Et os nouit——cecus hebreus e——aij.
Ad facie regis fugit in foueam David. illic——.
Cuique latens non est uisus ab hoste e——uo.
Sic xpisti corpus positum iacet in monumento.
Et ce fidei lumen hauste hebreus ib——i.
Ex alium purgat. concepti menti hebreus.
Cum scelus in xpistum complet. eiq; necatur.
Sic malus emisit fodum iudens odor——ei.
Innocuum perimens iaquiaeq; studens——.
Ostem cum possit gladiare David sedic hostem.
Christi sed uita non spoliauit——cua——i.
Pistus non parcuit est perdere posset habeos.
Et tamen hos regnu priuat honore——uij.
Abiuit hiis sceptri decus: hos sit rege relinquens.
Et sine pacifici et sine legis ephod——.

R egnum studendum clamidis saltua figur—at
Q uod fuit implicum te —eniente io—ni.
h oc Alibi rursus declarat lectio v—cgrua—
c um rursus fugeret ille timendo e—auil.
o pressi simpno subito clam castra stulie—
n ec timen timuiste nec gladiatur eia—
S ic tulit hic sceptrum regale aphimq; capice
V itaq; Aque. qui stans ad capitis eius erat—.
C umq; gratus sopnus per occulos serpere offs
h ic fouis egressus cacumina montis Adit—.
S ic dum persequit xpistum quasi douis hebreus
V iro corde manens Ad bona nulla —vigil.
n on ideo xpistus uenens occidit hebreo—
S ic tulit hiis regnum sceptrifer uimq; decue—.
T ollitur A' xpisto regni decus ⁊ quasi circeo—
R egnis auferitur gratia legis—e—.
Q uod David Adendit signat sublime cicumen—
Q uod xpistus stargens —victor Ad astra redit.

De inter fectione Amalechitar amq.

Porro David rendens Ad Achis regē comes eius
factus. et infestans israel arma t—uitur.
Rex Amalechite res que fuerant David omnes
V ripuit: siclisleh deuorat ignis e—dix—.
E rgo David rediens Amalechitas fugat. Angit
V ldens uiaqd —vel sua dumpna parare—.
I lic inuenit puer est egiptius: illic—
p ebr Amalech medio cille reliquid e—ua.
h ine David inuentum uerboq; ciboq; refeat—
V ctoriamq; uise fecit inesse e—sue—.
S ic Amalechitas sequitur uiden hos cpulantes
F unditus exinguit. victor Ab hoste redit—.
E gritans iuuenis egiptius; hunc Amator—
E st mundi. uitam cracius Agendo malua—.
S pe relinquitur hic mundo despectus Ab ipso
f racius in Aduersis Ad bona quoq; pigrer—.
S et David inuenit hunc. quia mundi spe redep-
Q uos mundus spernit dicit Amore suo. sicut
p Adit enim sacra uerba docens fraenq; magistra.
t Anquam doctorem profitet esse —vie.
h oc duce quinque Amalechitas fugat. Angit
o pprimit. exinguit. purpurat Arma cruor.
p et tales xpistus sic mundi gaudia uinat
Q uos mundus contres spernit habere prius.
V e morte e—Annuelis et sustrone eius per-

phitonissam ad periaonem e——— aulie———.
tis gestis samuel mortui dat debita. cunc———
post obitum vexatis israel hostis adest———.
constitit g̃ saul dominum si debet hostra———
v mere. set nullum reddidit ille——— son———
a) ox phitonissam petit. hanc rogat ut samuelem
s ustatet. abisonia qui manifestet e———.
b emonis arte potens maga suscitat illa prophetam
a ued rex inquirit indicit——— ille——— sub———.
a uerit an mulier de monte——— vocauerit ipse———
a n similem speciem fingere arte e———.
a ugustinus ait geniere quodlibet hor———
i usto iudicio posse sinere de———.
de——— monte e——— aulis e——— iosuabe———.
uis ita complexis accingitur hostis in hostem———
bella philistei. israel et arma parat———.
ineta magnum corpescere mucro recuse———
e uomit g̃ ladius cuius ab ore fo———.
f ir furit hostilis hostili sanguine mucro———
a rmor pastur sanguinis——— uida sicia———.
x ogum sine ducum cristatur casside cerrux———
l uce meribus loca parantur e——— que———.
c ollocat in collum clipeum miles. furit en———
f ldentur. astantes lanceis hasta——— uire———.
a conduntur lucet furtim. clangorque tubae———
t urbarum curbat agmina. colda mouet———.
h ic timet ille timet. fugit hic hostem fugat ille:
h ic premit hic premitur. hic ferit ille furit———.
p relia chelarum uel troie bella nouantur———
a) tiae florem demetit ensis ib———.
p atrius ibi tydeus. hic magnus obtet capaneus
i lle potens ferro. uirtute ille ferox———.
t urbidus hic turbat. audax ibi cuirite———
h ectoris troia tetet. argos achille———
t ota philistei cedit victoria. ——— nec———
i srael occumbit. plebs gladiata cadit———.
s anguineo stillant turgentes flumine montes
s anguine rotantur qui modo rore tenent.
s e ferro ense suo. et ferro perarente———
a rmiger. habetur hunc ait esse——— doeg.
t res regis genera iaculor uulnera———
a minadab. ionathan. melchisue——— cadunt———.
i sboseth hinc abenat quem matrei fudenat———
a uo cepto fungi regis honore e——— aul.

h ine legitur eam impleisse decem quatuor annis
c um primi regni cepit habere decus.
e t hoc colligitur quod per denos quatuor annos
v t dixi tenuit regna septem et totidem.
f uisse dauid scriptura refert de morte saulis
d e casu ionathe quos cecidit in medio die.
s ed iste xpistus in mendis plangit et ita
c asum. peccando qui ceciderit de
g aloe siccantur montes pro morte saulis
e t fructum perdunt et sine rore manent.
g ratia iudeos in xpisti morte relinquit
e t summum perdunt corda superba bonum.
explicit primus liber. incipit secundus.

Ost ionathe mortem
patris sui dauid unctus
rex super iudam sep
tem tenebat ibi.
porro super populos israel
ad alumina regni
isboseth erigitur nobi
lis abner ope.
p rinceps milicie dauid esse ioab perhibetur
m ilitie princeps isboseth abner erat.
i nter utrosque diu mouit discordia bellum
s et magis emicuit pars animosa dauid.
h ine abner bis sex pueros coram ioab inde
e ligit. ut mouent obuia bella
p ugnantes cecidere simul quia non timet ensem
i n latus opposito figere quisque
s et iosephus narrat et abner pure peremptos
e sse viros. pueros non cecidisse ioab.
t ertia plebs abner fugit. insequitur ioab hostem
i nfugam procerel uoce mouente
i nter quos eius frater non segniter hostem
t urbatos asael abysuque fugam.
h e asael. aperit pede sic uiolatur ut eius
a mini pennatos crederet esse pedes.
p ost abner uolat hic. premitur. urgetur. illa princeps
f ixit in hunc. et ait porrige frena ped
n on mea certa premas ne te confringere cogam
c uspide. sed frenum non dedit ille pedi.
h une ergo princeps in parte inguinis hastam
t ransfixit aduersa. sinistra ille cadit.

tum properant israel laudes sibi vendicat hysta
signume transfugo fuerit abner e——ua.
sic homines quosdam dum gloria pascit inanis
signume secreto sepe libido fo——at.

De abscondite inter domum dauid et domum saulis. et sedata unctione dauid in hebron.

sic pugnant domus inde dauid domus inde saulis
tempore se mutuo bella movendo premit.
Sed robusta dauid plus interius surgit in altis
plus uiget hostis e——uo plus prouocatur hi.
porro dauid regem natura beatus in ebro——on
et pueris. paterus in quibus hesit amo——.
amon. et achias. ac absalon. ac adonijas
ephaciam. geziamam. quos liber iste uocat.
in quibus emicuit uiuens puer absalon astu——o
sine rosis certans oris honore e——ru.
complure hunc cinxere diues natura decore
quod sciens et egens post sua dona fuit.
pre cunctis pueris hunc ornat gratia formes
phix. et phenix iste fit abis pre——e.
nam nec macilam nati reliquid in illo
d capitis a plantis cantiuola iste decor.
crocei. frons. oculi. nasus. dens. os. gena. mentum.
colla. manus. pectus. pes. sine labe nitent.
aures cedrines in uertice uertitur. anno
ornat semel. sicut digna meret ux——cum.
ventris planities albedine certat holo——.
sue niui. uullo que pede trita fuit.
mirantur geminos oculos. lumina solo——.
quos cedunt astra minora iubar.
hi asi facetum moderatrix forma venustat.
ec breuis aut longus set moderatus erat.
ceteres eboris dentes intelligere. nul——a.
aut candoris india gignit eb——ur.
solum nobilitas ora contendere p——uro.
os audet. tantus ridet in ore decor.
sua rubens gemino gena picta colore manutat.
candida purpureis lilia mixta r——ose.
certum nascenti floreat lanugine sexus.
eminciam dumpnans indicat esse virtus.
bis pilis candor in colli colle diestat.
ec uiuentum fundit umbra pilosa decus.
uinq; manus digitis pollens extendere palmis
pluis didicit. pugnum quam retinere suum.

R obstum uiuere fouis sensuq; referenda
I uerus gremino pectus honore uigere.
C cecia que restant erat aspersse uoluptate
H amq; exquisita cimeta decorus erant.
M olle corporis sustentavis foliorum arcus
M ore columbarum foris uiridq; pedum
V e spese puer lumine hec uerba legentes
A d rerum seriem penna reuire patet.

V e morte Abner per manum Joab.

Ysboseth offendit hoc cpm dux suus Abner
C urpi dilectam regis amore pleniere.
S aluat ille ducem uerbis. hic conuaptat uiris
R egnum conuertat ad David ait e ira.
S et mucrone Joab tanquam pro furie fratris
C lam ferit hunc. pietas regia plangit eum.
E xt in hoc g rex uerba. super caput eius
A ui nocet et actor. hec maledicta cadant.
N on sit defaciens et numq cesset ab eius
E de. uel ipsius stirpe ne sua ty ab.
S ede fluens. lepram pacens. fluxumq; reuolutens
A mucrone cadens pane caboq; carens.
S aturacos notat ille Joab. qua semina ustq
S ede fluunt fluxe dum mala carnis agunt.
H i lepram portant. fluxumq; rotant. qua sectas
S ectantur uarias. instabilesq; manent.
E nse cadunt. et pane carent. qua iudicia ira
P ungit eos. nec est esca superna datum.

De morte Ysboseth et suspensione filorum Saul.

O ra tacha baana furor labe notat
Ysboseth insidias exaduumq; pau ante.
Eius recta perunt. spicaq; ferunt qi reg
P rimicias. medium sole renente diem.
V nus sopor premit hanc que seruant hostia. pgat
G rata. sui domini clam capit ense metum.
H oc David extendunt spernunt dona. set illo
S uspendent auibus rex alimenta dedit.
P urgat gratia domum seruant cune familia quando
S ptat a uiao mens studiosa bonua
S et si dormiret mentis discretio nequa
I nrat spiritus fraus. animamq; necat.
I sboseth cranio corale capedere regnua
E ualuit propria sub diadone David.

V e adductione Arche in ciuitate Jaben.

e de morte e o

Rex David effectus omnem israel urbis :
Ierusalem muros obsidet : hanc capit .
Iste philistros mouet ad noua prelia turmos :
Quos fugat et perimit et premit ense David .
Inde domum petit aminadab cum milite multo :
Ie supra plaustrum ponitur arca de .
Aminadab puer plaustrumque bouesque regebant :
Im. precedens Aioch et oza genere .
Dumque David canat et cimpana tunge. certe :
Declinantque boues. prona fit arca de .
Oza manum tendens accedit ut erigat arcam :
Et nimis audacem mors fuit ista uirtus .
Hunc ideo dicunt meruisse necem quia nocte :
Transiecta coitu coniugis usus erat .
Declaratur in hoc quod si polluitur ad arcam :
Credit. mortis uiuere dignus erit .
Hoc uisu timuit David inque domos obed arcam :
Transiexit. dominus cui benedixit ib .
Ex post ista suam transferre laborat in urbem :
Iam. cum modulis hymnidiisque tonis .
Congratat inde domum domino fundare sed audit :
Domino. templi non fabricator eris .
Es uir sanguineus ideo templum michi digna :
Non fabricare potes filius iuno tuus .
Sanguineus uir cum signat qui crimina curis :
Implectens templum non valet esse deo .
Celeste sancte cultus non erigit edem :
Ne sacre fidei collocat ille dom .
Amque superiectas sedes detergere pulc :
Est nostra manus dum tenet illa luto .
Et oculus noster turbatur pulvere nequeq :
In membro pura luce videre neq .

Ve contumelia quam incurrit amon familiis dd.

Post mouente naas rex amon filius eius :
Efficitur patris sceptra locumque tenens .
Mittere ad hunc famulos David ut de morte patris :
Leniat hunc . et eos federet unus amor :
Et male respondens amon missos inhonestat :
Indignum reddens pro pietate scelus .
Radit eis medium barbas uestes amputat :
Truncat. eos nudans parte tegente nates .
Nuntiat hoc amnium David in iericho iubet illos :
Biscondi . donec barba uenustet eos .
Amon hoc nomen dolor illos sonat hostis :

P eignat per quem credat in orbe dolor.
h ie barbam famulis dauid auferet. quando magistros
Q uosdam conspicit qui facta uerba ferunt.
Q uando per hunc fodet uircus fermas eorum :
T une uelut radi barba uideretur e.
C uncti pilam populo defuncta facta reuelat :
T une uelut nudus iudicat esse nato.
T ulet in iericho manentes donec mulcebrent :
P eponat speciem barba professa uiro.
s quasi sint humiles fletuque perpetua flaterur :
P onec uirtutum gratia credat e.
P onec honores eos summi clementia regis :
e t dignos fratres militibus esse e.
P eignata gene mulcebra serpere e dolo :
s ethe barba uiros. forma facta nostre.
B ex famulos reuocat barba credentes redempto :
Q uorum uirtutes credere certus amat.
a ure collecto dauid omnes conuertit hostes :
S ic et xpistus eos qui nocuere bonis.
T empore iudai cum venerit ordine anet us.
A ngelico. penas inferet ille malis.
P e ber libe quam dauid domuit.
o t mor re uire.
C uis actis diem berlibee se ingerere uida :
b eret in hac oculo rex et amor e sim l.
h anc iapte. hac fruitur. uiam prodit et ipsum :
p erdit. berlibee conapte. inde pat re.
O ffendit dominum res ista. nathanque propheta :
P ingit ad regem. proculit ista nathan.
Q uidam pauper erat. quidam dicissimus. uiraque :
p auper ouem pascebat. ouis pascebat egenum :
s ic dabat hinc pastum. hac dabat illa uiro.
S uscentum inopem lanam cum lacte ministras :
h ec inopi uictum deliciaque dabat.
s idet et inuidet diues. et risit hanc ab egeno :
e x hac hospitibus dans alimenta e.
B ex p proper quid uir reus ille meretur :
Q ue scelus hoc debet uitio digna e.
B ex inquit. reus est. neas huius criminis actor :
B ifq denas inopi reddere debet o.
T u uir es ille nathan ait. uiram spoliasti :
C onuge. uel uita. dignus es morte.
C um sueris diues multis uxoribus. una :
C onuge contentus ille. uni unus e.

p actum domino rex inquid. Ait; prophe a.
A ce peccatum ministrilis ecce dene.
N unc quid bersabee nocet. uriae. David. Aid;
S ignat. et hic aliquod regia culpa bonum.
P eignat xpm David. uriae synagoga;
B ersabee legem. si bene quet; nocet.
H uda placent regi. spectet in corpore mundo.
N on in uetito regius heret amor.
H uda placet xpisto lex. non uetita figuris
C andida scriptorum lilia xpistus amat.
V riam primat rex coniuge xpistus hebreae
L ege sua. dnpnum nedat uterq; diuina.
A uam gerit uriae uriam litteta perdit
A ue gerit hebreus per sua scripta pe.
V xores tot habent aliq; David o iungere
C ur signat xpistum. cum deus ista
I sta figura fuit. multe signantur in iste
G entes. quas xpistus iunxit amore dilig.

De Amon q oppsit sororem suam. 7 morte ipi.

Amon qui maior fuit in pueris David. ignoe
Conspit. egrotat uetus amore thamar.
Innuptam nuueo deflorat honore sororem
V irginem plangit leta puella decus.
E ccce oppressam frat. fugat. odit. eumq;
O bstruit foribus cogit abire foras.
A bsalon inflammat lese iactura sororis
F ratrem tenebat corde tacente necem.
F ratres g suos ad mensam colligit omnes
P ertutit ense reum regia turba fugit.
A udtum regis mors Amon mutnerat. esse
I nteritum plangens regia lingua strepit.
P ost planctus 7 post gemitus mulier thecuite
P atri conciliat Absalon. arce ioab.
I ersm redeuit sibi notus incola. curtus
A e equites statuens effaceniq; dilig.
V ebis metuffluus ipli venitur amor.
C onsilium prebens auxiliumq; gerere.

De Absalon q noluit capere regnum patris. et morere ipsum.

Post annos decem quat ad David inquit ebro
Ire paro. domino debita uota ferere.
Transiciatur annis tot ab illo xpi. quando
V ibi nobe presbiteris est uiduata sua.
V t pateat nunc uelle deum punire retatua

Ex. egis. qui tunc cedis ordo fuit.
Ny ec libro credis qui quatuor asseritur anno.
A Falsus liber non erit ille liber.
A Spiritus regno per cunctis israel urbes.
L Egrecos iussit Absalon ire et a suos.
V Et uentant armis succincti sed; sequuntur.
Ny Am parat insignis regis honore fru.
I Insignes ad eum proceres gloriantur et ebron.
P Ost regem sequitur infima turba nouua.
A Adtrit architophel qui uelud angelus omnes.
C Onsilii modos soluere certus ex.
C Or dauid hic tumor fortis urbem deserit. exit.
F Lentis grementis patrem plebe sequente suum.
T Ristis cum sequitur sadoc. achimaas gemit esia.
F Filius abiathar fletur. ionathaq;
V Umq; dauid gradatim semei conuicia promens.
E Et lapidem mittens curbat eunctis ire.
I Te sue culpe memor. et maleficta retractans.
P Ro culpa didicit aspera questq; pte.
A Rchitophelq; uiri docti non inmemor. iniquum.
E Ius consilium destruere quod deus.
Ny Ec perire precor audet se fingit amicus.
A Absalon esse nouum rege iubente dauid.
E Ro quod architophel fieri docet urbe. filii.
D Esertur hic uerbis istud agente de.
A Rchitophelq; uidens sua pondere uerba ferere.
P Et lapideum factus est hominada.
P Ortea pugnatur plebs minatur ist. hostes.
V Ictor insequitur pars animosa ioab.
I Nmulo resident fugientis; sub arbore manus.
A Bsalon. et ex se noxius ipse.
D Um crinitre parat ramis condenda reflexe.
O Buia per crines arbori inseritur.
P Endentem dimittit equus. pendendo reperit.
P Ertulit hunc triplici cuspide dextera ioab.

Planctus dauid pro Absalone.

Vi mulo residet capitur absalon arbori inesdit.
Perfoiat hunc triplici cuspide dextera ioab.
Mittitur in foueam lapidum deprimitur acerno.
I Nspiratis precibus regia plangit.
A Bsalon in patrem fuit spiritus et tamen illum.
Ore patris patris plangit ex pietate dauid.
A Bsalon heu inquit fili mi quis michi pro te.
O Et moriar pro te sunt mea uota mori.

F ſi mi quod cu fecerit cella pre———————————————

V e puero rex suspirat. sic xpistus hebrei
C ondoler. illius q vi studuere ne cij.
P langit eos pietate sua de nomine qua usus
V t peret. sed sic omnibus una adhuc.
E rsi quando perit aliquis sibi quod perit ipse
V icere si fas est quod doler inde doler.
A bsalon exercitu subiacet cilicia regni e si
E t iam tranquillus ceperat esse dauid.
Q uod ei sibi uoluit resistere et regi et

A ioab interfectus est. ⁊ de morte amasę.

Amasę tribus omnes dauid eligerent nisi bochri
F ilius obstitit. cui sibi nomen e tit.
I lle tuba canit proceres hortatur. obella i
I ngreditur. populus nullus inherer e i.
P rimitrent amasę rex mulae dominat vi
V t iudam glomerer precipit ire virtus i.
A c illo facientem mediam ioab obuiat ill i
E xit in hoc uerbum mi bone fratrem a u.
P ergit manum dexteram mentum tenet eius et ensis
P er leuam rapuit. cui fortis ense latrus.
I nde ioab ancetus sdaii obsedit obella i
V t capiat auet interimatqz sibi i.
E t mulier cuius hortando sibi capitur auferri
P triaensis capitis cogit abire ioab.
I lle manu dexterra mentum sdaii tenet. aure
Q ui sdaii mulcet aurea uerba serena.
P ergit manum leuam uagina liberat ensis vi
Q ui per nequitiam clam feriendo nocet.

De frame ⁊ clade facta pro gabaonitis.

P ro gabaonitis est facta frames triby annis
C essat quando tuul est cruciatya domus.
Terre philistei conturbant istrael. ill
V ivit in bello deficit hasta da vid.
I nstat iebideiob tropha de stirpe. circentia
V ncesit ferrum grande tenendo man.
H ereur istre dauid triumphigere. sed nectit istrua
A bisai. cuius audite hasta man mij.
T unc moriere dd proceret ur bella cuiere
V e perdit lumen cuncta lucerna sua i.
P ugna sequens in gob fit. sodocy cadit illic
E nse sephi. cuius ferrum ongo griga.
I n gob post istam fit certa pugna gigantis
T ertheum perimit a dente e dat ius.
T ochi quartam pugnam pyrhpeter. habebat sibi

Vir senior dignior seu pede sine armis.
Hinc Jonadab genitus de patre David gladiatrix
Percutit. et sternit tela cruore e vix.
Ac in manibus cadere David prodiorum suorum
Ac uterior ex Arpha fugit origo vix.
Sic iteri David auxilio cedit omne superbum
Et deus in mentis vincit ubique s vi.
Ergo David canit hunc psalmum dns meus uirtus
Et quam perfectus victor ab hoste fu.
Designatur in hoc uentrum tempora fuit
Cum nullos hostes senatus ista cav.

De numeratione col. uultus David.

Mox robustior contexitur ardo uir orum
Sed designans perspiaoqu vire.
Ac licet arca sanctus cres prodiit detracte
Non tamen accingitur nec penetrare valent.
Hoc est quod scriptum legis abysu. dauidis
Do cres accessum non habuer e vire.

De facto r obuit ovum David.

Rex sacens potum de bethleem postulat: Ahinne
Cres hausere vii. cretq; dedere David
Ille stam superans animi iurrice liquorem
Fudit: iurrices dans documenta s vi.
Designantur in hoc facto misteria xpisti
Spiritus Amnis eum scire futura dedit
Non sacbat aquam de bethleem fonce. sed ortis
Pisti. qui uoluit sumere corpus sb.
Fudit aquam domino rex. sic patris hostia fuit
Pistus homo. mixto sanguine fudit aquam.

De numeratione populi et offensa David.

Rex uocat inde joab. nova dic precepta uocatur
Ut populum numeret notificetq; e idi.
Milia dena quater bis in israel ille notauit
In iuda decies milia quinq; notauit.
In paralipomenon legitur quod milia mille
Israel et centum milia summa fuit
Et septingenta decies septena vir ia
Milia de juda colligit ille e ib.
Minus esse quidem numerus narrat hebreus
Duce. sed summam non dedit ille David.
Dux illos centum regis declarat in aurea
Quos designatos in summa vide s.
Regia celestem parit in culpa. ypheta
Ad domini iussu nunciat ista David.

e cce crinum verum cibi datur opcio. sepcem
A nnis uexabit terra cunctis fame
A ur cribi instantes patrie mensibi hostes
A ur per cres pestis currere ubique dice
R ex Aur. Angelus me coluer maxia. nesciu
m enis mea quid uiter. quid peccet. Aur ad Agrat.
G Ad respondet ei. matrum reddere verbum
v r me mittentem uerba relata ferna
v on hostes inquit rex eligo. si misericorde
e ligo uelle dei. qui pietate fluit
M ox sequitur pestis uenit Angel. 7 Angeli ultor
M ria miscet ruinis. territ quatenus decor
R ex pauens Apparuit Angelus: ensem
v udum. lumatum. sanguineisque tenen
S upplicat g deo David ut manus ira desistat
v r dolor hic cessat ovo benigne deus
I n me uerte manus. scelus hoc. op'ri. hom' istud
R ex. non greges. pastor non mea fecit oue
G Ad properant loquit David. hic p area gradis
h uic areuma placet Ara struatur ib
R ex emit hanc. struit aram. offert tac. desistit
I n dei. cessat plaga. modela redit
v r perhibent pace ysrae astiterunt Ara
R ue pendit roseo cincta cruore fiunt
v r dominum placet offert sacra condit in Ara
A rcha dei nomen hoc areuma sonat
I dem uir si scripta nocet fiunt omnia vocat
e r lumen nobis omnia sonat e potest
M Am per fulgorem fidei lumenque serenum
I ustrae. placat conciliatque de ua

e xplicit secundus liber regu. Incipit
cce aue

Egit David senuit
frigescere cepit. amictu
lo contegitur. sed no
constitit ille sen
Quaeritur huic abisac
g quae gema pudoris
Quam flos cetris quae
petit omnis honor
v r regem solatur optat cum rege sopor em
S et rex non spolat flore pudoris e tam
v irgo decora sacre doctrine scripta figurat
p ossidet condit illa cubile t u

Illa cuos fouet sensus sibi fiat adherens
ius in amplexus mens cua semper eat.
Ut fiat plenis uolunt vetus ille dies
exprimitur dominus in senio le David.
Quem perdium quondam quasi uetera mira regaliter
cum uiueret prisas vetrina mutata fiat.
et frigebat amor dum non aperitur eius
humani generis prodit inde calline.
Illa iacebat adhuc puerus. nullo(que) sacro uiro
uno actus fieret calefaciebat e[illegible].
et semel accessit abisae uirgunculla. cepit
inde lentro [illegible] egre iugrex e calor.
cum qua dormiuit detatis in eu ne quiescens
ie abisae speciem virgo beata tenet.
cepit rege calor per eum produre. per istra
leniuit inspexit nos detatis amor.
virgineum florem non perdidit illa. pudorem
ec sibi claua sigilla tulit.

Quod adonias voluit [illegible] agriae.

Vertus adonias inter pueros david egrita
Inspiciens patrem. sceptra tenere parat.
Set senii monitiuq; natham dominiq; fauore
Ascendit salomon patre iubente cip onia.
Vngitur in regem populiq; per ora resultat
Iuit rex salomon et bene sceptra regit.
Omnq; patris iussu culmen regale teneret
Gipti regis filia nupsit e.
Ut cum parvus adhuc undenum tingeret annis
Aeuum superans incepit et pre e.
Ie bis sex puer annos cum sacra debisset
Data deo. meruit nocte videre de[illegible].
Quem deus allocutus: minus pete quod cupis.
Ille. pero sensi quo mei regna regi. quinquid
Egra diuino placuerunt uerba fauor
Responsuq; dei reddit istud e.
On plures annos. nec opes. nec ab hoste triumphos
Uelim. detur quod petis ergo tib.
On sapiens solum set diues erit super omnes
Nos habent mundus. quos uel habere potest.
Dormit cum david regnans denis quatuor annis
Ui salomon tumulum fecit fieri in urbe david.
Hunc circa tumulum loculos octo locat aur
Heaurit illos diuicias e plene.
Post annos plures hyrcanus dissipat vnua

h eroder filium . sic liber iste docet .
s ex illi loculi magna sunt arce reclusi
a uos ita disposito A salomone sunt .

De iudicio salomonis in duabus meretricibus .

Cum puer esset adhuc salomon etate senilis
possidet sensu . et sapiencia habens .
traxit adhunc nuper his orta duas meretrices
e quibus hoc uerbis prodiit una prior .
h est domus una duas habuit . nullusque manebat
i obsidium . prodit hinc arbiter omnis eat .
i neumuit uenter michi . natum profero partu
p ostq; diem illum prodiit illa duo .
o premitur illa suum deprensa sopore . medoq;
c collocat in lecto nocte meumq; trahit .
a emq; dolumq; noto . lac mane uolens dare natro
e et dolus illius fit meus ecce dolor
i stuit uerbum respondens arcera damnat
d icens . mortuus est non meus immo tuus .
c umq; stupens populus uerbis inherret istis
a tacitus gladius e egre iubente fuit .
s ex iniuria puerum per partes diuidat ensis
d iuidit illa uel illa parte fertur .
e exclamat mulier cuius uiuit puer . infidis
h me decet uiuus . non gladiatis e ira .
u isceta matris enim super illi mota fuerunt
a effectus matrem comprobat esse pie .
n ec in hac ibi sit arte arcera . sed gladiatum
i n geniis partes diuidat esse nisi .
a tarum uerba notant salomon . uiuus iubet illi
i nfantem reddi quae pia uerba e sonat .
e et qui uerba prius spernebat edicta tamquam
d e puero placeres . ecce reuerentur eum .
g s ex salomon cuius nomen sonat illi
s ignat . quia uere pacis o ignis fuit .
f alta parens sectam prauam uel synagogam
e celestem mater uera notat e potest .
a ter falsa suum perimit tollens alienum
u et necet . hac heresis uel synagoga facit .
d um clamat nostros super infantes cruciatus
s angus etc . proprios tunc synagoga necat .
h sibi sufficit hoc sed seducens alienos
a uos parte ecclesia fraude necare studet .
s et uox ecclesie dum xpsi clamat ad aures
p ro sibi sublatis sepe precando uiet .

Ignis suum rapit gremium quos fratris synagoga
Vel fratris substantia suffitur arce
Et sit gladius xpisti sententia que synagogam
A cherubim replebat. et celestamque uinat.

De enigmatibus et cancteribus qui salomon dicunt.

Precedens salomon omnes ratione peritos
Plus aliis sensu clarus in orbe fuit.
Scripsit enigmata ioc qui cantic mihi. Epistolas
Carmina ioc quoque cantic milia quinque canens.
Tres ypsnas ordis tria mihi scribit
Ego nolui uereris legis enigma loquens.
Iste uirum deo sensus per quinque laborat
Ad de carminibus milia quinque de.
Quicquid in arboribus. uirgulteris floribus. herbis
Seminibus ue latet. in salomone patet.
Omnes naturas pendum cognouit. et omnia
Aprilis. et pisces omnis. et omnis aues.
Inuenit uocem quibus hic arcere solebat
Grox morbos. angelumque dabat.
Bulla spiritibus innatat uerba malignis
Inde fugabat eos non remanere sinens.
Hi cancteribus fuit actor. quos preciosis
Inscripsit gremiis. mira potenter agens.
Quos cum radice qui nouit rauibus et
Ponens. pellebat demonis omne genus.
Ciuis hebrice fuit ista scientia gente
Ante eum patrum uirgo aurea pau
Nam tunc spiritum rabiem uelina malorum
Corpora uexabat multa furore gra
Inde refert Josephus quod mira gerebat eleazar
Solacia fuit tempore cuius
Plenos demonis in coram adiurabat
Et cuius sanos hac ratione dabat.
Qui prodiret ex uu per nares placentem
Gressum sarhanum tuus structuit ad
Gressus sarhana cum impium dilatat in nas
Ut exeat egressum se manifestet ea.
Gradiens demon meruens precepta iubentis
Noctebat. Atque sic laticeque simul.

De disputatione salomonis a cedro usque ad ysopum.

Disserunt salomon a cedro donec ad herbam
Quam dicunt ysopum currere illa sinat.
Cedrus sublimis deus est. ysopus breuis herba
Et sit homo. solus habet xpistus utrumque simul.

A cedro xpistus purum descendit ad herbam
A o carnem uenens a deserto —— nam ——.
A ue ydropus signat huius cedrum superbo ——.
I ustum iudicium xpistus uerisq; dabit ——.
P ostro super ligna disseruit: rex quia ligna ——
I n ligno xpistus iudicat inde ——.

De edificacione templi.

Templum rex salomon in terris. xpistus in astris.
Construit. ista domus pereunt. illa manet.
Cum cedros ibam lapides parat ille polito
Ex terrenis opus erigit inde ——.
Intentum mentis animis polit ille fideles
Ex celi fabricam fabricat inde ——.
I n regis templo non est audita securis
Illic in celestia sede tumultus erit ——.
Mecum hic tuus est que et placentia cudit
Et sic ad celi regna politus erit ——.
Quod cubitus contexit et quid domus illa figuret
Disere nunc lector qui sacra uerba legis.
I n longum decies senos denos et in altum
I n latus cubitos bis gemit illa de ——.
Et longum longeua fides signatur in ista
Ita. que per sex currit in orbe die ——.
Et sublime nota spem que consingit ad alt
Et erit perdius in deserto nocte ——.
Et latus quod habet cubitos denos geminatos
Designatur amor fratris amor quoque de ——.
Celestis fabrice structura tribus bonis iste
Surgit. xpistus opus perficit inde suum.
I nterius ligno tectus paries fuit ——
Iniuste crucis istud ymago fuit ——.
Que sanctos omnes in uera pace manentes
Protegit et munit consolidatque fide ——.
Cum fieret templum nebule caligo replesset
Cernere nec poterant preibat quid agant.
Caligo nebule currentes plebis hebrees
Detorquet dominos pontificesque nocat ——.
Quam mens spernens in xpistum erode. nunquam
Aspicit erroris nube repleta des ——.

De bobus eneis quos fecit salom. et libro eneo.

Templo factos ex ere boues duodenos ——
I nter ret alias a salomone ——.
I n labro quod erat ex ere boues locuti sunt
Abium siue boues cerne quid ista norent ——.

s ic sex discipulos ex ere bonis duodecim
d esignant. xpistum qui statuere et
a uod redinat fiunt ex ere bonis. quia clamor
o nis apostolica sparsus in bis fuit
p er labium recte signari credimus orbem
a tam perlustrantur illa beati choro
i n uirtute patris. nati. flatuique beati
s apientiam gentes institutiuisque fidei
v t Josephus scribit dum rex salomon op' istud
c onstruit. inuentus est lapis unus ib
a u nulla potuit in templi parte locum
d onec suscepit angulus hospes eum
e xcepit hanc petram sublimior angulus edi
i n gemino muro stabilis facta fuit
i nde dauid loquitur reprobus lapis in caput dis
e stitur. de quo lumina multa stupent
e t lapis hic reprobus mediator quem reprobauit
a uem cruce damnauit huic hebree cruce
s et surgendo caput fit nostrum dii synagogam
e celestis sedatus nectit uertamque ib
v t nil de gemmis nil de ligni preciosi
h il de sculpturis deliciisque
a uri fercultis. argenti copia multa
e xprimitur uerbis qua nitet illa domus
a u per plateas lapides spargunt acerua
a rgentum fieri non potuere pur
d e chronos salomonis
a cer opes aliis quarum floreat honor
f ecunda salomon construit arte chronia
v endicit ex ebore sibi materiis chron'. auro
z egia nobilitas uestit et ornat eum
m iro fulgentes choros candore lenit
s ic sex assistunt aspiciunque chronia
h duo maiores aliis desunt ibi. lenit
p ossidet hic. dexterum possidet ille latus
t ectum sustentant sedem duo brachia. senos
s cilicet in ascensu fecit inde gradus
t am festina fuit predicte gloria sedis
o mnibus in ingnis spectat habere parem
z ex salomon xpistus. maiestas numinis aurea
a lma parens chronus est. et pudor eius ebur
s ic sex discipulos bis sex assignio leuenis
l audibus instantes virgo aure ia tua
e t gabriel dexter leo. leuis uirgo iohannes

Virgineus custos ille vel ille fuit.
Cum bene dicunt ipse duo verba Leone.
Tam quasi rugitum vocis ut ipse dabit.
In mundo Gabriel sic rugit: Ave o gratia.
Quod leo fit Gabriel indicat iste sonus.
Et verbum caro fem promunt ora Johannis.
Dum conat hiis verbis factus et ipse Leo.
Ex bona sex gradibus significatur: pax. modus: equum.
Pes robusta. fides integra. verus amor.
Trichia que fidem cingunt ut ymo figurant.
Cum simeone Joseph qui tenuere Jesu.
Ar opus huic operi nunc monstratur: honori.
Illius pro pocarte esse notata.

De regina austri que a finibus terre venit audire sapienciam salomonis.

Austri regina de finibus orbis ad urbem
Jerusalem. regis fama stupenda trahit.
Plurimus hanc cetus comitatur: arabica. gemmis.
Ornatus auri. plurima dona ferens.
Que regina libi proponit enigmata. soluit.
Ex salomon. reserans clausa. stupenda docens.
Urbis ita bibens ium verborum. sua pandens.
Ut delicias lumina cota stupet.
Et vero famam cestata fuisse minor.
Inquid. quod famam vinceret ille maior.
Aut aurum. gemmas. species. aromata reg.
Suscipit ex regis plurima dona manu.
Nam radicem que nutrit balsama reg.
Arinam Joseph scripta dedisse ferunt.
Et radicis odor. ut cor mirabilamet. intrex.
Ingradi monstrat hanc posuere via.

De Ligno vidit in domo salomonis.

Post reditum regina suum quod dicere presens
Noluit: hic absens per sua scripta docet.
Indicat certis regi post nobile ligni
In statu posicum nuncia esse domo.
In quo pluitur urna pendens homo. cuius
Pro nece iuis regni perdet hebrei tribus.
Hoc meruens salomon rex interi uisdem terre
Absconditur lignum. deliturque di.
Donec promeruit piscina probatica circa
Piste cuius tempus istud habere sibi.
Iste crucem dicunt hoc lignum nobile. cuius
Ut ius geniter lumen hebr. ex cru.

e celestum regina nonc de genesis; or [illegible]
a ue mundum fugiens quere amando deum.
p ac gemmas cude uiuens. date aromata spargens.
v uiuens. aurum date sapientes agens.
s cristum mirator salomonis dum sacra christi.
v cria legens. in os mistica mitta [illegible].
p e apostata salomonis et diuersis opinionibus uersus sit ad dampnatione.
a uoluit regem processu tempore [illegible].
e uis corrumpit cor. michaelis amor.
v poriedis suis meruens offendere. ac.
p on timet offensam. numina stulti colit.
a uod rex inueniat ueniam cunctosq; retrue.
p uiuit. hoc nunquam lecto sacra docet.
a uod cum dampnatus sit et eterno date igni.
l nch perspicui nulla remorsus habet.
j uuo salutandis propriis domine. per istud.
p ictum. cum patribus dormit ille [illegible].
v ulc quod sic salutis. aliquam exercitus haberet.
a ortuus est. uelutci date sua uerba mille.
a uomodo ieroboam. x. tribus regit.
e roboam seruus salomonis compore [illegible].
e gredient in agrum carpes [illegible] cepit [illegible].
a uem clamis ouisque noua mox occurrit achias.
s is spe in partes diuidit hanc. et ait.
t olle decem et scissuras dominus tibi dicit.
t or tribuum princeps et dominator erit.
p ostdecim tribum salomonis filius [illegible].
n e penitus perdit [illegible] lucerna dauid.
j eroboam surgens uiro sermone labor [illegible].
v t plebs exercitat a salomone iug [illegible].
h ac causa parat hunc salomon gladiare. si ille.
t ransit ad egipti regna cuuendo necat.
s ustinet in redeum mouerunt tempora regis.
a quo dum uiuit esse remotus amat.
p rologus super cantica canticorum.
a fferta salomon sapiente perfector omni.
p eserunt sensus pignora grata.
n an cres composuit celesti nectare pleno.
a uos quam dicunt uera sophia libr.
p rimus adit generos nam per primordia prami.
m ersis indutur [illegible] cenella bonis.
p ryamus a primo qui dicitur ecclesiastes.
s pernere prouectos omnia [illegible] docet.

T eraus ad celum rapit et cancellando sint
V el contemplantes debet ad o[illegible] e leg
H omina greca duo primi tenuere . latino
T eraus eloquio cantica nomen habet
h abeus malkech primo . deberiq; secundo
S ualerim dicit posteriore l[illegible]ib
A uod uero nox ista sonat de matre[illegible]
S ublimiq; venit conditione sta
C ereta premissis statim affuerit hebreis
V ero que prestat in assus agit
h ic etiam cribz est unum sapientia nomen
T anquam materie p[illegible]o ratione e[illegible]ne
N am nox celestis quorient aliquem legit hor
S upperiorum salomon et sua causa subest
S unt tenebis similes alii duo quos salomon
A tribuunt . set non editor ille fuit
I mmo iheslis magni pronepos ihe edidit unii
C rediciur et reliquum composuisse phil
I udeus fuit hic . hic autem greciis . et inter
S ummos doctores nomen uterq; tulit
I stius liber est idiomate scriptus hebreo
A t liber istius grammata greca [illegible]apit
P ortio per hos omnes dulcedo mirama uerbis
M iraq; maiestas mistica rebus inest
V e quibz hac usum est quedam debere referri
A ue magis occurrit plusq; fruoris habent
V e libris g[illegible] qui plus dulcedinis hausit
S ic mihi ut placuit hic recitandus erit
A uete cantica canticorum i serie p[illegible] act[illegible] apl[illegible]

Inap[illegible] . in[illegible] . v . eg . in[illegible] .

Regnauit salomon rex
bis denis quatuor annis
post hec cum patribz
dormiit ille suis .
Succedit roboam iu
uenium q uerba secuti
Surda consilia contem
sit aure senum .
Ergo decem spreuere tribus sed nunc superbo
Rarum ieroboam rex dominusq; fuit
Tunc quos uitulos ex auro mulgus adore et
Conflari fecit . immemor ille de
Tum sacra rex offerret eis aut addo ypheta
Tas cultores destruit in A do

Ecce de stirpe dauid procedet ad os tuum
Et ut omnes scient altaris [illegible] est
Hoc erit signum presens tuos ara liquescent
Ara meis verbis res dabit ista fide
Hunc iubet rapi rex sed manus aruit ei
Nam precibus sanatur ille propheta
Ex iussu ara ruunt sacra rex mutatur et ille
Rapit ut sanum prandeat ille negat
Iste autem dominus me iumento tangere penet
Onere sic redeunt ad mea tecta meum
Rapit hunc senior fallo sermone propheta
Nec tu autem redeunt ille abo
Unque sedens asino redit occurrit leo
Iuvat eum sed ei iniuria nulla facit
On asinum tangit non deiunctum leo ledit
Mox utrumque fera stat feritate carens
Signatur in hoc facto ne tu ad credas
Omni spiritu quia ratione vigeo
Et precepta dei seruet ne te leo tangat
Ut iustis fraudes insidiatur parat
Ecce uel hanc penam iustus deus incutit illi
E post hanc vitam pena sequitur eum
Ecce deceptor postque tam nouit asell
Pse suum sternit, atque profectus e
Et loca collustrans quaerit, reperitque, reditque
In tumulo corpus collocat ipse suo
Ost obtutumque iudex parcitur ut ossibus eius
E nati iuxta conspectus [illegible]
Iam enim quicumque iuuis ingressente ille
Et infallibili [illegible] fuerunt fide
Et mirum est nam qui fieri sic rogat idem
Qui persuadet ut sua sacra col[illegible]
Endacem dicens minimeque fuisse prophetam
Et mortem nequid predicasse suum
Ciros regum iuda et regum israel.
Et quia regnauerunt iuxta.
Septem his iudeis postquam sub israel annis
Jeroboam tenuit morte iubente tuis
Iuda denos et septem claudere annos
Ex roboam. cum lux vicina claudit eum
Post roboam regni suscepit abyia cor onaa
Facta priorum sequens. idola vana colens
Debita dat mori cum regnasset tribus annis
Et successit ei filius a[illegible]

a iu domini altor— sudes exterminate. ar— As
v eterum. exercitum non tamen inde— tulit.
h ic in iuda regnasse decem quatuor— annis
v ixit. ac uno plurima recta gerens—
v ebria dat mortem post inclita prelia. x— qui
adoptat iosaphatch filius eius honore.
Ahab ierosolim natus super israel ac— de
post annum p— tinum cepit honor— e frui.
Cui patris acta sequens rex annis pene duobus
perdurans. baasa fraude— peremptus obit.
ex factus baasa iuxta samaritis hyle—
verbum. ierobaam perturbet ense dom— mi.
hic fuit in thirsa rex annis bis duodenis
non tamen implens pessima nulla cauen—
hic obiit. post hunc hela regnat filius— eius
et regnans annis iste duobus obit.
Zami dux equitum ferit hunc. eiusq; cruor— ecti
illius hasta bibit; dum bibit ille ayer— nati.
tu rex occisi solium ascendit. et omnes
sanguineo baasa demetit ense domus.
hic nil supremis regnans in thirsa diebus
exercitus agnouit israel eius op— pe.
Amri constituit regem qui clarus in armis
cui flos militie quisq; pertinet e— ar.
o bsidet hic zamri. timet hic. fugit hic. subit aulam
tradit eum flammis sed; dominumq; — iuratq;
p ro deum spernens annis super israel annis
is sex regnauit. et nece dignus obit.
illius eius acab regnat super israel. annis
iste bis undenis functus honore fuit.
omne malus regum qui precessere retro
recessit peccatis. iustificatisq; e— eos.
acam nathalial regis sibi iungit. adorans
dola. iezabel sponsa — vocata fuit.
iste baal seruit domini contempto. abhorrens
eruicium domini. thurificatusq; baal.
edificat ayel ierico construxit. in ei— vi
tempore. qui ios— ue uerba seuera lui.
filius eius obit— primus dum astruit urbem
tum portas ponit— vetitimus ei— s obit.
ex ait— helyas ad achab ros non tibi fiet
e celo. donec stillet ab o— e me.
quod cornus helye uictus necta ministrabat.
tu cepit hec deus helye abscondere degrens

In coquinae caulph. conflauit esca ——— ab .
De dape depascet coquorum cum. ministrum ——— .
Panes. et carnes —vesper— e mane ferent ——— .
Ecce quid helias noscet aut helyseus obumbrabit .
Cerne: quibus magnum signa dedere deus ——— .
Cum fumis est tempus coquoq. cum ministrans .
Hic iam pascit. dans alimenta cib ——— .
Mane ferunt carnes poscunt in vespere panes .
In colli —sicu magna signa a latere ——— .
Peccans est carnis sed dum pacenta steterunt .
Pane claus fidei crime quam mane dena ——— .
Credens quod nostra caro mundi fine resur —gere ——— .
Ac carnes carpam vesper e xpiste tib ——— .
Si velud esurient helias quando sitiuerit ——— .
Siquent nostram nos pie xpiste —vere ——— .

De helia mittit ad —vidua ——— .

Mittitur ad viduam vir prudens. audit ad illa .
Intre meam mortem colligo ligna d ——— o .
Nomine non solo ligni signata. si ipa ——— o .
Signorum numero ligna fuere crucis ——— .
Hic sacro benedicitur ore farina ——— .
Ac oleum —vidue fertilitatisq; fluit ——— .
Unda caro domini sacra crismatis unctio possit .
Hec duo signari —tre per illa d ——— o .
Sine farina fides operum. dilectio seruere ——— .
Et oleum. iustis non perit iste cib ——— .
Per viduam de qua cunctis viduam benedicit .
Celestem. quisq; dapiens nosse potest ——— .
Os rapuit vidue puerum. vir suscitat illi .
Redditur. fertur iste fuisse —Jonas ——— .
Te redit. et certe de fertilitate rogatur ——— .
Inde sacerdotes mandat adesse baal ——— .
Si deus est aut ille baal clamentis ad ipa ——— .
Vetq; polus pluuiam. fructificetq; solua ——— .
Exacerbe baal domino clamabat helias ——— .
Si pluuiam dederit ipse. sit ipse deus ——— .
Ut clamabant. vocem audiuit inquit helias ——— .
Obtire: non audit fortitudo ille baal ——— .
Inde propheta deum vocat —t fit nubibus imb .
Arq; suos fructus arida terra pluit ——— .
Une baal euertit altare suosq; prophetas .
Omnes occidit istud agente de ——— o .
Per domini seruum qui clausent cehem. illa .
Videt in isto tempore —vida fuit ——— .

post spacet monstratur hominis vestigia. signum et
eniture pluuie — vita parentis fuit —.
sic fuit auditus in legis tempore. nullum —
producens fructum. litera legis e — tac —.
et post ros nubis xpsta descendit in oratu —
cum nos mundauit crimine mundus homo —.

De oratione helye de —.

De propheta — nos bis sex inuenit Antiquitas
in quibus implebat hoc helyseus op — e —.
ecclesiam clamidem super hunc iacet. ille ypheric:
et mox dimisit pacere ministrat e —.

De flamma que uorauit duos quinquagenarios primapes. et quod certius euaserit ad peccatorem hel de —.

Rex ochozias qui regnabat super omnem —
israel. a summo lapsus ad ima p — iur —.
egrotat dominum contempsit. et ad idola seruos
mittit. an posset uiuere — e sere — olene —.
o buuat helyas ait. hoc predicate p — eg —.
cur uero preferis idola — sana de — o —.
non est — uiues. sibi nulla medela — uiuamus —.
confestim. ad mortem te trahit iste dolor —.
ergo declarant legati uerba prophete —.
deducite ut eum rex iubet ire — uiu — o —.
cum quinquaginta dux mittitur unus ad ill — ia —.
cum ecce adest flamma. igne — uiroque — ut —.
certus euasit princeps humili prece; mortem —.
ad regem properat inde propheta de —.
cum dum uerba dei regis mutatur in aures —.
egredit. ecce rex spoliatus obit —.
in quinquagintia solet esse remisso culpe —.
solum xpistum pertinet ista — alue —.
cum iudea negant quinquagenos ante annos —.
non geris. ac abrae lux cua — vita fuit —.
et quia non credent huic non peccata remittet —.
iudas. uiuetque flamma — uorabit — eos —.
certus euasit princeps. qua salus habetur —.
cum ciet perdiat in detecte colit —.
quinquagenarius est prescriptus omnis: eodem —.
pene typo. ratio que stat ista — uiden —.
nam fit ei culpe confessio. culpa fatent —.
non ulcta remanet. immo soluitur abit —.
precata si non laxat peccata. per illum —.
laxatur culpis indicta pena crimen —.

⁊ darco ⁊ eas ut significatio p[illegible]odit ⁊
a uinquagenarius est ille remittit e[illegible]u ⁊
e st autem quinquagenarius altera et altera ⁊
n ec uita pollens nec sacra ⁊ verba docen[illegible]
⁊ lle uel ille petit. euadit certius. in d[illegible]o ⁊
m ossibi et uerbis est ⁊ certius fide[illegible]
ℓ e[illegible] rapta helye. et[illegible] quod eius spiritus
duplex fit in he[illegible]lyse.

Temporis quo currus helyam collet[illegible]e debet ⁊
Igneus: ille suum capere cepit[illegible] iter[illegible].
Cum suo famulo Joadanus aquam petit. vnda ⁊
p Allio tangit. tacta dat unda [illegible]uda ⁊.
e t dum uerba ferunt helias sic helyseus ⁊
A loquitur. quod amas poste. petita fere[illegible].
h ic petit ut duplex sit spiritus eius in psua ⁊
⁊ multi helyas. munere[illegible]a magna peti[illegible].
e t tamen accipies minus si quando recedam ⁊
m e iudeis. ⁊ verbum non feret aura cuna ⁊.
h iis dictis curbo nouus hunc admisit. ⁊ illua ⁊
⁊ gneus helyam currus ad astra rapit[illegible].
m ipsi exclamant quantum licuit ⁊ [illegible]is ⁊
p rosequitur familiis eius eunteis iter[illegible].
h elias nostrum capit exprimit. hic. helyse[illegible] ⁊
e celeste plebem que familiatur e[illegible] ⁊.
p ecata venia. ⁊ uirtutum gratia. que pleb[illegible] ⁊
p ostulat ecclesie sunt duo dona de[illegible] ⁊.
h ec sibi conferri per xpistum querit. ⁊ sli[illegible] ⁊
m uneribus semper quisq; fidelis eg[illegible].
s et alpe uenia non indiguit. qua xpistus[illegible] ⁊
n unquam peccauit. qui fuit absq; no[illegible]a.
⁊ n se uirtutes solas habuit. qua nul[illegible]m ⁊
h ec nisi per sacrum pneuma peregit op[illegible]s.
s ic habet helias munus simplex. helyse[illegible]s ⁊
p uplex. hoc xpistus plebsq; fidelis habet[illegible].
s piritus helye duplex fuit ad duo cum[illegible]a ⁊
s igna. ipheriis sic helyseus habet[illegible].
v a sic. helias defunctum suscitat [illegible]nua ⁊
v uere defunctos dat helyse duo[illegible].
p Allolum addit helye rapit hoc helyse[illegible] ⁊
⁊ ordinem tangit inde si unda secet[illegible].
⁊ ue deum uocat helye. rursumq; fluent[illegible]a ⁊
p Allolo tangit. pabiuit ⁊ uida ⁊ ua[illegible] ⁊.
h elye clamis est ciro xpisti munere cui[illegible] ⁊
t ranstitus ad ⁊ uite gaudia summa patet[illegible].

h anc clamidem retinet helyseus quando fideliq;
p lebs incarnatum credit. amatq; de ua ;
h anc retinente fidem post ascensum crucifixi
n os regit in mundi fluctibus istu fides ;
h ipsius helye voce ille deum tacet unda
f luminis. adhuc deo sic dona nulla fac ;
h ec ceu qua regitur deus et signata prophete
p alliolo. quod ei dum petit alta cadit .
a stra tenente deo carmen hic retinentius amicte
c arnis. in altum quam facta verba dacitet.
p alliolo tacta cinnis helyseē fluente a
a o unum nobis fac via sancta cur ;
i ncauis helyam rapit ad celestia curru ;
n on ope non curru scandit ad astra deus .

De dulcoratione aque p admixtionē salis .

p ater plebs ut aquas hieriche sterilis helyseus
sanet. et effugiat gustus amarus a aq .
accipit hic iude sal et fictile. mittit in illud
s al. iacet in fluuium sicq; mederur aq ne
a) onsentit in hoc facto vir quod fieret ceu iuc
c orpus humani sal secundo oib ;
h omine quippe salis recte sapientia petrus
e xpiamur per sal fictile nostri cur .
c um sale sal mittens in aquas helyseus easdem
s anat. nec remanet gustus amarus aq ns .
s ignatur populus p aquas. sterilis fuit ille
d onec in humana carne redempcor adest .

De pueris qui derisere helyseo et pena e o lata .

p aridendo senem pueri dicunt helyse o
a scendat calvus. hic maledicat e .
v rsi de silua duo prorupere. duo aq
c onsumunt pueros dentes quatenus decor ;
c alvarie locus locus exprimitur calvari. in que
a scendit pendens in cruce xpistus homo .
i udei pueri sunt clamantes tra xpist o
v rbi credimus de cruce xpiste ceu ;
d escendit sup. hos tanquam maledicto xpisti
d um perdunt regis iura o iumq; deus .
v rsi designant duo populum. asiaticum
p er quos iertin terraq; capta fuit .
d e silua populi gentilis uterq; fremendo
v ertit. hebreorum milia bina necat .
t ra denos pro denario mercedem habebat
i udas. parce hic vicio iusta de ;

Q uot pueri puteo feras figere cot — tum —
A o belli compus A ce — tue xpiste — tua.
A — vita uacca gemens helyse magis in o — cu
S ignatis quod falsos detruet ille — deo.
S os iudex fiat — utrilibus que fiunt in auro
E x o — tu xpiste que — sua dapna gemit.

Q uomodo helyseus — suscitauit filium — vidue
fenentis Abee — ius A — de epcopa —.

D ans famulo baculum tendit helyseus. ministro
nil agitur. surgit re uenerere p — ver —.
Ille fuit baculus mosi lex. numerus ille —
I lle propheta iesus: nos sumus ille p — ver —.
I l gerit puero baculi p — emissio. — vera
A addit aduentus huic helyseus — uie —.
H on hominem sciuit p — emisse littera legis
C ipunus — aduentu uiuer — e xpiste tuo.

Q uomodo helyseus dulcorauit pimentum ypha.

Q uia yphecarum complectur — agrestibus herbis
L ex — veris olla fuit uen — hi seuera tenens.
G ustus amat — ius erit. si sit iur — sunt ? olla
m ereris. p — imentum gratius inde — fuit.
L ex austera — a fuit. sed doctrine stile fuit
D ulcor — at xpisti gratia legis hon — ve.

De lepr — a naaman — ...

N aaman lepram fugat hic iordanis in — unda
B ium se per septem diuit ille — uice.
S ic in aqua xpistus baptismi pneumatis almi
m unere sepcens crimina nostra la — ue.
— uida dum cadit prope flumen ligna securi —
A ligno ferrum prosilit imma petit.
I lle nocet xpistum qui presentis corpore mundo
C ertat diuis ferrea corda mine.
H oc per baptisme lignum dicatur. adherens
I uera radices ecce — decus adest.
P rosilit a ligno ferrum. cum curne relicta
S pirtus inferium corpore mortis adit.
S ed ferrum redit ad lignum cum morte subacta
S pirtus ad corpus — victor ab hoste redit.

De suscitatione mortui ad tactum helysei —.

O ssa hec egroti helyseus debita morte
perdiuit. cumulus ossa beata tegit.
Illius in cumulum proiectus mortuus hauriti
v itam. — vitalis cumulus ad ossa — uigor.
A d solum tactum defuncti membra yphet —

o efunctum ⁊ uiuere. stat — e. L — ot ⁊ vi.
— s ic homines xpistus ⁊ pecta morte sepultos ⁊
A o uitam pro pia morte redire fiat —.

De miraculo quod fecit ezechie rex ⁊.

Rex ezechias in lectum deadit. A — dit —
A domino se non ⁊ uiuere posse di — ⁊.
ergo prosternendo demum lacrimis effudit ad aure
A scendit domini uox lacrimosa pro — cula ⁊.
A mnos quindenos domini clementia ⁊ vite
⁊ iuus adiecit: uocis pro — cessit ⁊ videna.
ro istus ad hunc ꝗ ysaias nuntiat ill — ⁊
A mnos concessos. et pia ⁊ — ertia de — ⁊.
p — o signo rogat hic ⁊ vite qd sdis ad ortum
v mbra decem gradibus posset adire retro.
h oc in regis achaz orologio fuit achaz ⁊
p ertus gradus denos umbra reuersa fuit —.
⁊ stis in gradibus misteria magna fuere — e ⁊
e cce quid ista notant discere. quere. vide.
p oro figuratur xpus usus umbra. per illos ⁊
d escendisse gradus fertur ad ima sol — ⁊.
x pistus iustitie sol descendisse pel illo — ⁊
p orquam sur rexit fertur ad astra pol — ⁊.
C ⁊m deus loquitur. iacob uelud angelus: ille ⁊
d escendens deus est. fit primo — istre gradus.
p ost hec descendit deus exercit in patriarchis ⁊
⁊ ilos multiplicans. fit gma — istre sequens.
a tam moysi tribuit deus est in lege locutus ⁊
d ictum est mei — tro certus ille gradus.
⁊ n iosue quartus per quem xpus duxit hebreos ⁊
e t diuisit eis debit — a regna de — us.
e st in iudicibus quintus. sumunt qui iudex ⁊
⁊ udicium per eos constituunt; dabit —.
p ost in regibus est sextus. qua texit hebreos ⁊
⁊ pse per hos reges. regia iura docens —.
— s ecundus in uobis sancti iustique prophete ⁊
p er quos predicetur fulxit in orbe de — us.
e st in presbiteris octauus. nanque sacerdos ⁊
⁊ pse sacerdotes pontificesque dedit —.
C um deus assumens carnem descendit in aluum ⁊
v irginem. nonus dicitur ille gradus.
p ost commenta crucis facient ad carnem xpus ⁊
d escensum. decimum monstrat adesse gradum.
— s ic quasi per legis ⁊ veniendo per istos — ⁊
h uc descendit xpistus benigne grad — us.

A c uerum fiat sol iustitiae per eo dem
V surrexit sanitatem ad alia pal
S ic ubiam uereremur ueri fulgore serenet
O ris claue cui clausa pateret et fuge
D e annuntiatione facta ezechie quia chaldei
honorant opera christi et monstrauit.
Ex qua pro fastu monstrauit opes alienas
Omnia praedoni praeda fuere et mal
Rumor chaldeis reduxit munuscula solis
P o duce iudee facta fuisse ante
A uarum sol numen homini quia deceptus ill
F actum miratur. hunc videre et volunt
E t uenitur cum muneribus quibus ille receptus
T ampli monstrat opes. et sua dona facit
S et quia fastus mens. et eos iactantes honorat
O ffensi domini percipit esse minas
E ius ob offensam missi docet ille prophetam
O mnia praedonum diripienda mari
P rocessit modicum tempus. nam deinde manasse
R ex fuit. et post hunc filius eius ayo
I osiae cuius ieremias funera plangit
S anguinis illius linea quarta fuit
H ic geniti ioachim sub quo sacerdo cepit
S ub quo chaldeis omnia prae edo tulit
E xodio eundem dicti iactancia regis
F ecit. et ex illa fluxit ira malo
S ic animus iusti si de virtute superbit
P erdet opus animae demonibusque paret

De subuersione ierusalem.

Sed ioachim sedechia captiuat hebreos
Ex babilonis. et os ad mala misit trahens.
Vnus ierlim vastidis muniti coeo ua
P rinape destruit. menia lapsa ruunt
V ruitur anime sic princeps destruit alu
C ui parat arma coeus. dum renouantque abo
N am nequit quis poterit uirtutum algere asmen
S i dominetur et venerit aquis amor.

De reductione post captiuitatem babilonis.

Post annos decies septem soluunt hebre
Ierusalem redeunt pasina festa nouant
Perque iesum magnum templum uniuerse cepit
F ecit venusta domus illa praelia recens
S ic post hanc uictam que uastatur orbe dieruy
E ptem. nos reducit ad sua templa deus.

108

Explicit. uiij. volumen.
Incipit liber Tobyae.

Qui legis hystoriam to-
byae discere sensum.
Ut lacer ex petra lar-
ga flumina bibe.
Tobyas populum signa-
re videt hebreum.
Ille deum colunt ser-
vit libe de.

Jeroboam virtutis cum mulier facta parueret.
Ille creauerat eos idola nulla colere.
Sic cum gentiles colerent sacra sua. ministrat.
Iusum altare soluit heb. eus.
Aperuit ab assiriis fuit ille ser. a. vtrio. uat.
Non potuit liqueo mens carnem illa cip.
Assiri signauit sarchanam auiit doluit omne.
Aperuant. nobis abiruit aera pol.
Fratres caperuos cobiat pauit. heb.
Atrer pudeant per sacra uerba v. uides.
Anam tobyae dicit vii factus. heb. eue.
Reuit in egipto sub pharione manere.
Iu uelutri nupsit quinx. est lex datur illi.
Et moysen. docuit qui sacra verba de.
Y anna natum tobiae gignit. et sil. ut.
Omnis insignem reddit honor. e. ouis.
Sic de stirpe sua veritatem nouit heb. eue.
Y pistum. quem moysi sermo fuerat sib.
In nobis surget ex nostra stirpe prophet a.
Qui non audiet hunc. ille peribit homo.
Imponitque suum nomen credendo. facendo.
Hoc quod de xpisto sermo pateruit aut.
Hunc primogenitum ponam diat pater. aeti.
Pre cunctis terre regibus or. e. dauid.
Omnia quem docuit peccata cauere. facendo.
Et credendo quod hic venerit absq; not a.
Sobis sicb scripto bis quinq; talenta tribe lo.
Redit. cognatum tobiae egre. e. videns.
Sic per doctores legis commisit heb. eue.
Centa populo iusta tenenda do.
Et pauperticem fidei detraxit in illo.
Et direm fecerit muniere legis e. uay.

Quod tobias est coniugere. y nato. A. fuge socia
cherib filii salmanasar regis ne est tedet nudi effugere.

Rex uber occidi tobiam. et singula tollere
propter opus bonum quod parat ille deo.
Qui fugiens nudus latuit cum iuge. nate
Iam multos gratos fecerat ipse et ibi.
Sic rex parcit per falsa necare studebat
Acta dei populum collere legis ope.
et nature: quia plebs diuersis illa magistris
Loquebat. quibus est nacti fulciris ope ay.
Cum sponsa. nato. latuit. quia iuf synagoge
et spem de xpisto plebs erat illa tenere.
Arcum gladius occisi rege recepit
Ingrata tobias que cultu ipse et ibi.
Ideo sepe sathan aliqua fere plebis hebere
Cum prosperitas sepe redibat et.
Cum tobis multos odisset honore sepulcri
Casus: pessus ad sua tecta redit.
Oramus. et e nido quem fecit hirundo iacentes
Fluit in lumen scenola lapsa ruunt.
Ac caula radius fulgoris ab eius ocellis
Xulat. et cecis fronis sine luce fuit.
Sic uelud ex parte cecitio scripta illi
Iudee populo. quod sacra verba probant.
Oramus uir pessus qui nec uigilare laborat
In sanctis studiis. ad bona lenitis. inhere.
Cui bene agitur hoc. qui dormis surge. relinq;
Mali mentis opus. lux eia xpistus erit.
Fecit hirundo lenis volando. superbia mentis
et leuitas cordis exp. imitur per eia.
Accedant mentes quibus illa duo dominantur
Cui lumen cordis videre et diuitis.
Recipue populo cecitio talis hebere eo.
Reuiuit mundum te sicuente fere u.
Consuetudine iugo romano capit hebere ais
et uolite dei nisi emendo necari.
Insistant ceco agnati qui quasi frustra
Cruciet domino. moueri et uxor eia.
Et propius quosdam sic et plebs illa iudeat
Instare sibi cum dolor inter et.
Nos per doctores uelud illa monere studebat
et se coniungere mente emendo deua.
Sic placent agens tobias corrupit illos
Et voti semper mente precando deua.
Quod sic ayon de anchene
Virus et ay et interfecit

Sepulcrum uuncta unus quos pedit hostis in urbe.
Medorum. Raguel filia [illegible]
Illa notat gentem doctores cuius amabunt
Verum. per sedet [illegible] e die [illegible] s. sepulcrum. q
Ad uinum de terra uiua nouerunt e docentur
Dola anima coli. dis holocausta dat
Os hominis rapuit sacrilege uersutia. donec
Pulsus sponsis abest. et sibi uingit e [illegible]
Quomodo Raphael missus est ut curet tobiam
e [illegible] liber [illegible]
Vi sanum fabiet a demone. lumina eius et
Tobie. Raphael missus ut tumq; iuuat
Ad gentes recedat a demonum et hebreo
A cenobius. xpistus a patre missus adest
Hoc nomen Raphael mediana dei sonat. unus
Est mediator uerus. qui mala nostra cuiit
Angelus apparens tobie p[illegible] ill
Esdram. que sint huic peregrinda docens.
Assumpsit carnem deus in qua se sacrificio
Peregrinus. homines saluat. eosq; docet
Angelus ad patrem tobie dicebat ab illo
Mulier hoc verbum. gaudia mentis habe.
Respondet. nam que debent in gaudia gignit
Ad cenobia patrio nilq; videre sinor.
Angelus iniquid ei. sit firmus mente. propinq;
Tempore curabit te mediana de
Se per uiscera quae est operatus in illa
Carne ieiunii mulieris dando [illegible] operam.
Dei populo per quem suscepere oratia
Stendit. quia sic filius ip[illegible] de
Cum Raphael monstrat eterne gaudia uite
Dum loquitur xpistus. sitit prope regna dei.
Dum clamat ceci iudeis. lux ego mundi
Ego sequens uite lumen habebit homo.
Ne stupeas xpisti per [illegible] sonam sinorat unam
Hic tobis iuuenis. angelus inde dei.
Tobis designat carnem. Raphael deitatem
Et cum est unus deus et homo.
Eruge ac ysaac rem pene parem et monstrant
In xpisto. carnem signat hic. ille deum
Si ysaac patitur. aries fit uictima xpisti
Si patitur deitas cum morietur homo.
Ponder tobie Raphael qui ducet in urbem
Edor puerum. postq; reduxit eum.

P Lomitatur dominus credentibus ex synagoga A-
S ut licet ex parte cecis caren-tur fide.
A nos reliquae gentes pandet mysteria supe-
C rnis: et adventus mistica verba
R ursus et in fine rerum redeunt hebrae-
D orum caecus: hoc operante fide.
D uatur ad medos puer: ad gentes alienae
T endens. dum solum christus e-vile fiat.
I nde reducetur adeo dum plenus ad bona gentes
I nrisant: et salvus israel omnis er-it.
A sdao cobis quod nomen inheret ill
A venit. respondens angelus inq-uid e
A cape quod quaeris azariae vocor. or-tue
E x ananja. nam pater ille meus.
A diutor dominus azariae sonat. is-ad
H omen ananjae gratia lar-ga de
S oli sunt dominus istum denuntiat esse
A uem eucharistia p-ectus operat adesse oby.
E t mens adiutor deus et protector adesse
N e tardes. nullam iam faciendo mora
E t de quo clamat aquile vox. vidimus illum
A uem mutris implet gratia larga bonis.
A ve ua possebat tobyas cuncta parauit
I nde vasero pater dicat. eumq; d-ono.
A parens dominus in nostra carne parauit
C uncta quibus redimat nos. fonatq; fidem
H ec sunt. doctrina. contactio. passio. vit a
S urgens. ascensus. flatus in igne datus.
I ustos robusta fides. iubiesq; maior ma
A iorum roraquebat agmina sancta furor.
H ec in iudea fuisse dei mediat or
A c hominum legitur christus amor e s-
A vi populo per discipulos de quo cinahit oratur
E terne pacis gaudia nota fiat.
E t per se dedit hoc illis qui corde noleiant
C redere doctrinis eius. agendo don-is
H ic ad gentilis populi venisse salutat
F ertur. et a populo per documenta col-
P ergens tobias medorum uenit ad vi-bat
E t caecus sequitur eius amicus tere.
V t salvat gentes xpistus veniendo. sacratur
D octores eius verba docendo fide
L ectio sacra enim doctores nominat. ill
L ectum praemunit. his sacra verba ferunt.

h ũ lacrando gregem seruant a dente lupino
b ũ seruant animas hostis ab o e mal
c obuias uxori cygnum socio duce mansit
e xpi g suos ut lauet inde pede
e flumio sitiens dedit ingens piscis. ut ille ay
d euolet. ille tremens clamat opemq; petit.
d oclamatetur in his sathane versuta uerba
e liquido xpisti passio sancta patet
j mansuetus piscis immanem denotat hostem
a ui genus humanum perdere semper amat.
d tum capit ille necem xpisti capitur. detractus
p eruolat hinc hamus illaqueatusq; capit.
v ree morsellis cursum cygnus nocet. in q
p iscis erat latentis perfidus ille sathan.
ay ante cobyis uxori fluuium. q uia xpistus
j uxori morsellis uiuere e cepit homo
s cum uxori fluuium sed non stillauit in ill
v mia peccati gutta. nec mia not
e xi tobias fluuii desidentis undat
v t lauet instantis fluminis unda pede
e t dominus motum sibi membra ũ sua. fidelis
o manes. a uicti solide lauat e quatit.
p rosilit. occurrens cobie piscis aperit o
a uerens et sitiens ore uolare uiat.
e t demon poni qui fecerat in cruce xpistus
a cedit xpisto dum datur ille cruci.
j nquirens aliquid uias a labia o in illo
j nuenit. sed nil iudicat esse sinua.
e poterat tobis piscem. xpisti caro mortua
h une transfer crucem sic ait ille patet.
x piscis non sathane fraudes exhorruit. immo
ay arcuam nostram monstrat inesse eidem.
a tripticum manibus tobie branchia piscis
a bracchiisq; foras palpitat ante pedes.
e t manibus xpi sathane confracta potestas
d tum tendit mundus in cruce xpisto man
j n sicum piscis tractus predictus. inique
j ngens. tobie palpitat ante pedes.
v um dominus fraudes sathane uincens mũ fenta
o minibus has reddit insidiasq; grauis.
e lectisq; monet mala q sit membra. pedesq;
x pisti. nam portant hii sacra uerba do
p isdem tobias exercitatus ad z aphacie
p receptum. cor ei felq; iecur q; z apte.

Et piscem dominus aperit. cum demonis arcos
o cultras pandit. sanctis et eius opus.
C or sibi conseruat cum per libros manifestat
D uinos quam sit calliduis ille atchan.
F el ⁊ conseruat dum per sacra scripta studentes
S are fuat. quantum sit furta eius atrox.
C onseruat ⁊ ieiun sibi cum scripta malign
I nnos gstua per sacra verba docet.
F ertur quod iecoris calor intus excoquit escas
V t digestio sit gstua facta ab
A uo peragenda modo sunt q̃ tu sepe tenebre
D um recolis. iecoris excoquit igne cibo c.
A ngelus in quo. habent hec omnia uis mediane
C ognita frauis stchane sit mediana tri
A uanto dolos melius exploras hostis iniq
T Anto declinas cautius eius op
T obias pisces carnes arcas sibi s mit
A ue sibi sufficerent cetera salua ferunt.
I D quod suspiciunt ex pisce ⁊ nocte illo
A ui mala dimittunt esuriunt ⁊ fide
A ui se quartant de membris hostis iniq
I n domini nostri membra ferendo fide
A uod ⁊ hunc remanens de pisce figurat iniq
I n membris stchane quos remanere ride
A suspicit piscis carnes saluatoris in illic
A uos prauis inuenit carnea ceta
S t post igne sui robustos reddit amoris
I gnis spiritus est sanctus in igne datur
C ceteris doctoribus que salua fuere figurantur
V os estis certe sal mediatoris arc
I n membris illis que sal sapere ferunturus
T obias ⁊ raphael sal posuer e d o.
V nica ysidria xpisti signata duob
N atur as sibimet monstrant inde d ua.
D isciplos ut homo docuit sermone. sophyl
S al dans. in corde se p obtt esse dena
S cum poterunt que sufficerent ⁊ donec
I lle uel ille pedem figat in ui be ⁊ agros.
S ic de iudea cor collegit sibi xpistus
A uos dignos uidit q ui sua uerba ferunt.
D onec gentiles per eos uerba fidelec
E dit. in hyis fidei mensa firma locata.
A uod angelus cobiam monuit ⁊
assimere ⁊ iam sibi in ywlent ⁊.

Tobias raphael monet — vt sanum sibi sponsam
Quam genuit raguel a raguele pecit —.
Gentilem populum raguel signat — et videtur —
Quem per doctrinam — vitrate ca — a de — ua.
Vt quasi gentilem plebem faciens sibi sponsa
Jungat: et ecclesiam colligat inde sua.
Ecclesiam bene sara notat id est patria — ut che —
Sponsam. que quondam sara — vocata fuit —.
Que peperit puerum quem promisit dominus —
Et non ancille filius ille fuit —.
Iudeptr raphael predictos. per magistro —
Iudeptr xpistus gentis or — go no — ve —.
Sara — virs sepem sedacitr. sed negat omnes
Demonium quoniam non timuit — e de — ua.
Octoqeq; malos significat qui carnis amatores
Apstis. e celeste non tenuerunt — e fide — ua.
Solum — vere pr — cedentis gaudia noluit —
Que per sepcenos nostrum ire — die —.
Si merito pereunt sed xpus in hilis sponsa
Iunctus. qui fidei mundiqeq; student —.
Ad lectum sure — veniens hesitante sdal —
Iungitur tobias — et sdacitr — e —.
Et patrem iecoris cupiens de capside. supra
Arbores minos ponit et igne cremat —.
Ecclesiam natam de gentibus ut sponsa iungat —
In baptismatis hoc ref — ut implet op — ve —.
Et stricens xpi baptisma renuntiat hostis —
Celis et pompis nequitiesq; dolis —.
In pnam — veniam post hac fatetur —
Nam psonis in triby cale — de — ua.
Ut facat hoc — vnus arbonibus intima piscis —
Iscera quirit. demonis arma trev — ens —.
Sic actus scelerum fit plena remissa locus —
Ontis aqve. pulsa demone fontis aq — a.
Demonium q; fugat raphael cui nil dicitur illi
Iura uelle de — posse nocere bonis —.
Sed in egypti desertis esse ligat — ua
Ercur. et egypti nubila cauda nocat —.
Ennes abisq; fide — que non credit ff quedam
Iunt deserta. deus namq; relinquit e — ns.
Et quos deseruit deus illos possidet hostis —
Et tenet hunc vinctum dexte benigna dei.
Et non implen malla tanta sinatur in illis —
Iuncta caput. premit hyle ut dominante deus.

c uica gallorꝫ cancum camet esse perempcuaj ⁊
t obijm ꝑ agnel. et sepelire parat.
s et iubet impleri rursus cellure sepulcrua j ⁊
c um sibi rodhe cognita uica fuit.
G Alii doctores sunt olim mane cameuce ⁊
v enture fidei uitraeqj f de a j.
a uidam gentiles camen interiaunt dicitantq; ⁊
v iocitt An sarhanam mors p ecciosa ie ou.
A c idcirco fidem sepelin nominis e lue ⁊
e sse pinziuerunt non aperire bon a j.
s et post ad xpistum doctor uoce uocat j ⁊
t anquam pullorum cantribus ire parat.
f e xhilarit ꝑ agnel numero sacra d uor ii ⁊
e t uacors pinguel o necat ille duae.
o cadicqj gregis ductores quatuor. esca ⁊
v iamis et est quos uocat inde parat.
s ic plebs gentilis de xpisi nomine gaude c ⁊
a uido suos xpisto se doctore uide c.
a ui sic profitentur ut possint esse magistri j ⁊
v igni doctrina. martiriqj grad v.
h ii quasi sunt uacce pinguel. xpisi qua pondus ⁊
l ene gerunt. et eos gratia summa replet.
o cadeq; due sunt. nam sua corpora sponte ⁊
a ortificant. ut sint hostia uiua de o.
v et se lictorum credunt manibj permendo ⁊
j n quibj hostilis purpurat arua fur or.
n ec cadat o lector a mente tua quod ab illis ⁊
a uatuor occasos diamus esse duces o.
n am si martirio dare non cumuere magistri ⁊
s eruantes legis uilla quaterna no e.
t obiam ꝑ agnel adiunt ut ipse diebus ⁊
B is sepcem sdaum degat agendo mor ad j.
d dunas et cu dominis pulcando. pr ecando ⁊
v t cecum manent xpistus opemq; ferat.
v onec per sacri flatus pia munera detur ⁊
p lena tibi requies corpore mente simul.
t obiat sdaum monet ut det scripta gabel o ⁊
A rgentum tribente hunqj uenire rogret.
a uatuor adiipsit seruos binosqj camelos ⁊
A ngelus. impler opus. iamq; cabelus abest.
G entis doctores sunt seru sunt; camel j ⁊
a uos deus elegit ut sua uerba ferant.
s eru sunt promptu seruire docendo. camel j ⁊
s unt. infirmorum pondera namq; gerunt.

a uatum gentium scriu binq; cum———h ;
b cm similem doctr intro———a nostri p———ms .
d e uacis ducibus gregis dum uerba seriba———j ;
a uod duo quod signant quatuor istud habes .
r Ales prodnantur raphaele iuuantur gabelia———j ;
a d nouu gregis pacta fidemq; chor———j .
c um populos sancti uiriure iuubire recentes ;
a d xpisti ducunt ecclesieq; fide———ay .
obia facientes moram doluere parentes———s ;
a uod sibi prefixo non redit ille———die———.
Sic et in ecclesiam de gentily exire morantur ;
x pibo . per fidei iustiaeq; bon———u———j .
s i de iudeis credit aliquis doleat intru———s ;
a uod credit dominus ; non ceto saluet eua———j .
c ur bene congruit hoc quod mesta pater uelud ouia ;
n ato . dicebat uerba dolo———is habe———ay .
h eu fili lumen oculis baculuq; ———senect———e ;
s olamen matris . Anchora spesq; patris———s .
c ur et requiuuis . peregrinum fratr . ir———e ;
j ullinus hunc . sine te fit———nduta dom———s .
f lenti tobias dabit hec responsa . dolor———a———s ;
h ubila pelle . tace . gaudia mente fo———ve .
f ilius est . sospes . tuus est . frater ille fideli———s ;
v ir bonus ⁊ prudens q———n comes heres———j .
h ic modo iudeis qui credunt congruit istud———s ;
a ut solamen in hoc dant sibi dantq; ———ouia———s ;
a uod uenier cpit quod se conuertet ad illo———s ;
s e deus . et salutis istud omnis———erit———.
a———n credendo saluet dominum fatis esse fideleq; ;
a———uod sua complebit tempore———ueribus———uo .
h oc recolas quod ur solus nostre ille fidele———s ;
j udeos . ⁊ eos quos legis abiq; f———ide———.
s ignate in hoc non credentes quia cecus habetur ;
c redentesq; per hoc———uir quia iustus erat———.
o ur tobiam ingruel ne tam ceto pergren———s ;
d iscissum fugat . sed negat hoc et ait———.
n———n quod munerant pater et mater———mea temp ;
e t quia non redit coniuet utrumq; dolor———.
s ic et cum plebe gentes intrare———uidebis———s ;
a d xpistum . nullus hoc prohibere———e potest———.
a ut———ueniens miseris miserando fide dei hebraeis ;
l umen cecatis det .———ueniamq; ———ei———s .
h———amq; recordatur domini pietatis quod hebr———ere———s ;
a ut credente coniuet pena laboraq; gratia———s .

p ropter iudeos qui xpm credere timebant
a nos uel cognatos eius ortus origo fuerat
A d patrem matremq; suam cum coniuge sancta
T obias rediit. de quibus ortus e[illegible]
X pistis cum sponsa de gremio ad synagogam
a ue concepit eum sine sed semper [illegible]
A ngelus monitu tobie predicit. et ambo
l acte cumq; suis sponsa secum fuit
p reuertit tabulis domini quasi nuntius. ad tam
A ne foles. ciuda gaudia letus agit
I n cane signatur doctor. canis iudaica lingua
l inguaq; doctoris est medicina
C iuda boni signat operis finem uel horam
S umme mereris que sine fine manet
B iudaeis iude gaudebit. cum dominorum
v ianum domum se uidet esse canis
S ic et doctor omnes operum de fine suorum
C um iudeorum cernit adesse fidem
G audet enim doctor cum credere cernit hebreos
v erbis. que nam sine cure docent
p ost canis cuentum qui tanquam uiuere quiscit
T obie. surgit coeat abire pater
c aepere capit teter pater offendens pede donec
v ni de pueris pauperis ille nam
G audet hebrea tribus doctorum ab ore liberis
v erba sequendo fidem surgit amatque de
T o patris offendo pede. fuerit cecus malignus
D onec lux fidei plena refulsit
e diamq; puer cecum cum doctor hebr
p ure. perfecte. dic documenta de
A stat uxorq; parens natoq; dic oscula. flentes
e x oculis promens gaudia mente fo
S ulapiens in fine iesum iudea fidelis
f ler quia credidit. et quia credit o

Quod tobias visum patri reddit.

Tobias sumens de piscis felle parem
Lumine hinc oculos. fit medicina pater
et dominus populo credenti monstrat apere
a uanti sic aut sacchane. fratres. deus. in. solus.
a ui temperatur cum p lignum perdere mortis
et per eum virtus perdidit ille
H amq; suos homines qui sunt sua membra p illum
p erdidit ille sathan dum subit ille crucem
e xit ex oculis albugo tenuis aliud o

M ctibranum. postq̃ felle perunctus mel.
S ic postqu̅ fraudes cognouerit hostis iniq.
A capiet fidei lumen heliseus end.
C onteritq̃ dans oculos albugo figuram hab.
S ustentatum populi quam fouet ille a ab.
I ita quidem scriba plebis legis habere uidetur.
Z elum. sed nulla sine ratione fr.
H igra pupilla diem non alta uider. sapientes.
S e plebs illa fratr. scriba fit inde magis.
A lbugo oculis quasi meridiani fulc.
S pem notat hoc. quia spes est amicalis ab.
S i speras aliquid quod non cernis. patientes.
E xpecta. paulli cuerues ista libe.
H ec ita stare parus sub nomine pisdis et o.
D esignata. fides. spes. pietatis amor.
E t velamen habet stare scripta secretis.
A ere sui facem cordis hebraeus adh.
C ingitur huic hominis sua mens albugine. d se.
A bum p e amictus credit et esse bon.
I nuider huic et mens albugo candida cinquam.
O ni meridiani. qui nulle mente uider.
E t sub spe sterili credet nascendo futur.
A duentum xpisti. nec quia uenit adhuc.
S et quisquis cauet hunc circulum sat qa uenit.
V t nos saluaret in cruce xpistus homo.
H inc recede seqũ quod fronteis luce recepta.
L audat uerq; parens magnificatq; deum.
P ostq; diei septem cum lux est reddita parti.
V ox tobie sua minoris adest.
S ic ubi suscipiet fidei iudex uiroru.
E t septem domini dona dabuntur e.
E celeste genus intrat ad hac ut ouile sit unus.
V na fides. unus pastor. et una domus.
I nitant et pecudes et nutra pecunia stare.
I pa camelorum copia portat homo.
E celeste uerbis uircutes ista figurant.
E t illa credens sumet hebraeus opo.
A rgentum recepit pater ipse quod ante tabelo.
P ertinet. lector quid uelit istud habe.
S cripta notat hoc quas credula gens ab hebis.
O lim suscepit postea reddit ea.
N ox tobie uenimus septemq; die bua.
I nduligent epistis. lectioq; student.
D ilci quos nouit dominus duce pneumate sacr.

Gaudentes septem dona precando petunt.
Angelus sursum reducitur ad cohera anna.
Quis sit. qua causa venerit ante docet.
Et dominus populo qui cunc bene credet aperte.
Se nocum faciet. misica multa docens.
Omnis offendent quod xpisto sit pater. ipse.
In patre sit. solus sine tamen ab de.
Angelus ad dominum redit. cobiq; remansit.
Filius in terra cum patre cunq; fuit.
Et iudei credunt dm quod sit genitor.
Ad dextrae. fuit corpore verus homo.
Et obiat dominum senior benedixit omne.
Admonet ut timeant gloriificentq; deum.
Et de ierlm celesti more prophete.
In laudes eius plurima laeta canit.
Sic in fine prior populus huic suis habebit.
Multos doctores magnificosq; viro.
Ut monetur. moneantq; alios corda docendo.
Celestis patrie gaudia. dona. decus.
Obiat senior natum septemq; nepotes.
Cum prope mors instet iussit adesse.
Rediat quod ierusalem certa resurget.
Mereatur minime. terminus instat.
Sic in iudea doctores quisq; fide.
Timors instet eis misica multa canit.
Redicentq; suis qd finis stat prope mundi.
Et summe patrie proximus instat honor.
Reapueq; docent illos quos ante tenuit.
Unere septeno pneumatis esse vident.
Hos bene septenus numerus notat ille nepotum.
Septem tobie. quos monet ille deus.
Post patris et matris obiit cum iuge. natis.
Obiat niniuem deserit. qui. abit.
Nesciunt sed eos inuenit. lumen eos iuvat.
Laudat. opes habuit que vagueis erant.
Centum completis annis uno minus anno.
Obiit. cum sepelit surpis origo no ve.
Illa sepulture requiet finem notat orbis.
In requie xpistus dum sua membra locat.
Quod quinq; fuerunt anne.
Quod fuerunt quinq; legis. anna parens samuelis.
Anna tobis quinq. comes anna viri vaguelis.
Anna parens stelle maris. anna yphera fidelis.

Mistice secundum gradum.

Tobie libro breuiter subscribere pergamo ⁊
Qui typico sensu verba saporis habet. ⁊
Est quam fert uiris frons ossa lacertus ⁊
Quam qui suggerit ei dulce medulla sapit. ⁊
Ter ut os extra facti natiuitatis pus a ⁊
Et typicus proprios verba saporat odos. ⁊
Fortasse inproprie dixisse pudet. qd in herbis ⁊
Et non in uerbis esse uidetur odos. ⁊
Et typus in verbis ut odos delectat in herbis ⁊
Magnos enim credis uerbis inde uenit. ⁊
Et quia sic dulcedo typi respondet odos ⁊
Dat eo fecit nomen odos sic e. ⁊
Superficiem uerborum dixerit herbam ⁊
In uerbis sic odos quoque figuram Latrene. ⁊
Est herbum sed quis sic odos non sentit bestis ⁊
Et uelum bruum pascitur inde pecus. ⁊
Et tu lector in his erit ut discretio odos. ⁊
Secus historiam mistica quoque capit. ⁊
Sic opus est ⁊ Adhuc aliis erit istud odos ⁊
Sibene condicio sic tua nota tib. ⁊
Non nichil est sicte arca hanc prudent odores ⁊
Et nec homo tibi sit plus cibi uiscus habuna. ⁊
Uanitatesque bonis prestipcio collit odoras ⁊
Iste ut inde loquor sic minuatur odos. ⁊
Nod si sit humilis. patiens. et mitis. odoren ⁊
Omnis esse tibi deliper esse bon. ⁊
Et tibi ne fidas ne formidere tu uiuas ⁊
Iustus enim stabilem quiuit habere gradum. ⁊
Sic certe est. et ob hoc tobie discere cistia ⁊
Inde fit in parulo quam miser omnis homo. ⁊
Tobias uir iustus erat. nichilominus ⁊
Non expectandum peruisit ille mal. ⁊
Uide per hunc casum quam non presumme deste ⁊
Nam carus debet quisibet esse pa. ⁊
Angi et de iusto est interdum ut contrariet idem ⁊
Et nulli facite non cecidisse fide. ⁊
Immo fertur quod tunc tobie geigit ipse ⁊
Uanitatesque bonus sepe gratiamen idem. ⁊
Et si tu non prosisti idem sed esse sic il. ⁊
Cuius creditur esse tristis typ. ⁊
Orate. uestre. Aut tobias iustus egrotos ⁊
Corpora que reperit corpora mittit humo. ⁊
Hoc propter mensam leuat. et sub tempora noctis ⁊

l ugubrem diuat depiis ille dies .
t obiis qui potest. aliis. uel ventis eripere .
a uilibet est iustus. qui bona quaq; facit .
s et fit in accidium quod mens quaq; uotis huius
e et circa sanctum sepe fatiscit opus .
s ic legitur. fessus tobias atq; regressus
c ei languens ab eo quod fuit ante domo .
f essus tobias prope muros cumbit. hyrundo
t ollit ei cillido stercore stercore lumen ib .
e cor in tobia casus gratus e venit ante
o mni sepe bono quod nocet iste dyp .
s et cum cile aliquid incurrit. iustus ibidem
c asus submergit unde leuamen erit .
f cile etenim pisis fluuii qui prosilit undis
c cetris oculis visio prima dedit .
a ceio cum bona sit interdum in tedia iusto
f est tobie se gerit ille a iodo .
q a ui sicut accumbit murum esse intelligere mente
p uiagem. quam tunc incipit ille patet .
p eumit sibi . quia tunc non in celum sua tollit
l umina. quando illic non sua voca iacit .
q h idificat super hunc uel pandit hyrundo volatu
a ue de stillanti stercore cecit e ait .
a uerit enim cassis solatia rebus sin imi
a ui nunc eterna festus adire bonua .
q a ler hyrundo rapit sede permice volat
e et uenit ante oculos ⁊ fugit ipsa manus .
e st certissarum cassis substancia rerua
a ue prope nos volitat. hincq; vocatur avis .
p ascimus hac oculos. nec eam recipere uelemus
a ue aro cum veniat oculis illa fugit .
q a ursus et hec auis est que delectamen alenda
p tebet. alendo tumen plurima cura subest .
p e qua post plus qua solacia fert habendo
t ristia fert in qua perditur una die .
q p ouo sibi nidum de terra condit hyrundo
n ec quocumq; loco si sedes alta domus .
h amq; et tecta colit ⁊ tectis clausa tenetur
s ub bene firmatis condita gaza seres .
i n solis quo non facile est arrangere furi
a ut ubi plus firmo cura furtua loco .
i nq; modum nidi terrena pecunia cum
p iscatur tamen est hanc cumulare labor .
p iscatem nocat hinc inopum questore labor na

H nduſ hyrundineus aurus in aera l——ocue—.
S cerauſ hyrundineus ſunt quoq; ſuperflua mundi
C ondicione ſua non meliori——a firmo——.
h iſ eranum ſede poſſeſſori ſoliditas omni——
A tru—— ita eſt ——uſus cerbey——abuſus eius.
S cerviceus aliori eſt qe biſ in corde— capido—
e t cor depiſſatur et aquid igne——ſud—.
a ue eſ oculis cordis depiſſeatur intrus in ip——ais
e xtinguit lumen cerviciur inde——de——ſ.
t une deſcopſ hominis incentio ——vertit hunc
v t ſanis miseriis eiſ ſuper——q; ſiri——.
A tq; oblectamen quaſi cocus factus in illi——
s epe libenſ oculis admoneat illa——ſue——.
s ic oculo macula ſat ſi unigure ſequamur——
c ui ſuper here amor incuriuſq; ——ſuue—.
v nde fit in ſignum quod p̄mo rectus hiſſiding
t une ſibi robuſt eſſe ——ndetur inop——.
a uerendus cune ſſ opes ad recta Gabel——
i nſtancer natum dirigit inde——ſuua—.
S ſuus eſt eius amor iſtius ad lucra. querit——
f ſuus eius opes. querit et huius amor——.
e t bene eſ ſiat eius comes angiuſ. hoc eſt——
a uod fit eſſe aliquid aſpice ſepe de——o.
n am quod amet mulieſtrata ſed hoc i jdonea diſſert
t empor——a. doq; malus eſt ille bonua——.
v nde procuratur illi repatacio ——uſue——
a ui prius amuſo lumine cecus e——tra.
S urſus ut hic iudeo aliunde iuner oporteat
a uod ſequitur cantum monſtrat operaq; docet——.
i ſte lauare pedes debet. quia quenit iſ——
A ſpectus cordis mundificatur——e——ſu——.
m undi quam fugiens ⁊ quam ſit amata uoluptas
c ognoſce hic. ⁊ ſic ad maris ibit——aqua——.
t une ſedes ſqualore pedes intingat in undis
v t cor mundificet fletib; ille——ſuue——.
a ui quaſi cune ſordes emundat cum mala vitae
c um bona ſubdit agit quod redit alia aeris——.
s et ſiliet piſcis de aquis mortib; horrori——
p roueniet. quo ſit bestia magna nimis——.
m onſtrum enorme maris aliqua ſ mundana procella
a ue bona temperari ſepe nocere——volet——.
f ore nocem imponet uel rem cauſabit ſi——
A ut eam ageret ferrea——uinola pax——.
s et tu qui fieri iam nunc bon incapuſ eſt——o

f irmus. et assens non mo-ueat et tu.
l ittore da piscem. finem expectando potentie
et iam territus desinet esse trib.
Si ustinet aspectus attractus littore piscis
d bis horrore malus fine videndus et.
A nte putabatur magnum quod noluerit
t urbine in equoreis diffugebat aq.
Si ic et diues erat monstrum mirabile vis
c um multo quereret corda pusilla aer.
a uido manu alida huc illuc postposit in aurv
e t ceruicosis turbidus iste e q.
s et tunc in nichilum ferrum redigere. vbi hore
e xtreme ponit littore stuer e ua.
t unc aus olim metuendus ventre or ac
u estuet ad libitum liber ubiq; vel.
t unc sum potentis modus eius. entq; videndus
a uod totum capiet arcu quinq; ped xi.
t unc quis hic exercitus non est quare. si incu
f et esse inuenies omne quod egre op.
f et esse inuenies quecumq; stipendia tollit
i pse suus metis in regione sugi.
Si ic fel assumes quod tu odire meruerit
i mmo animus sese condiat inde crue.
h oc memorare frequens. hoc sepe inprime mente
i am minus inapies certa vitia e q.
a uod sim contempnum duas ludibria mund
s ic potes amissa denique luce fru.
Si ic visitus eris homo lumen amabile xpisti
s ic q; solutus laudib of o a de.
Si ic nosces quid sit felix sicut ille e super ne
i eruddem. cuius tunc quoq; cinis e et
c uius saphirus porte oriflamentur. et in qua
n on nisi qui uiuat ponitur vibe lapis.
i n qua libertas plena est. et seruitus omnis
t ollitur. omnib; est vita furtum bonis.
i n qua tobie compatriarque beatus
h abit donetur p opiamente deo.

Explicit liber tobie.
Incipit liber daniel.

Ostquam subiectos sibi
rex babilonis hebreos
viatis et attritum en
se. dolore fame.
Insignes pueros forma.
sensuq; per tros

c um reliquis fuit in babylona tuli .
a ios ananeh.azariam p.dixit tradit ut illoc
b octrinis fouere eloquiq; fa
v t pascant illos regalis fercula mensa
e t rex instituens iuuenis pascat ib .
s et daniel . ananiam . misael . azariam
e scientiae magis quatuor interu eo .
p reliquit his malaldu . regalis cibus esca
v t uiridos illos redderet esca uirens .
i nquit ei daniel seruabit quinq; die bus
o bsecro nos . tantum dando legumen aq uam .
p ost uidetis nostros et eos quos regis pascit
e sti nocta . post hac quod libet illud age .
a nnuit ille preca pasbendo leguminis esca
a equalem collens ad sua ora cib us .
i nq; biau tantum puer uiruere quod omnes
e xcessit sensus mentis et cuis honor .
i sti post annos tres coram rege statuit
p ueniunt exponunt omne quod ille petit .
b octrine decuplum princeps inuenit in illis
p re cunctis aliis qui sua regna colunt .
v ino nulla gratiis sensum latitat daniel
s omnia quae latitant huic patuere uia .
h ic in chaldea uiuens castissimus uiri
a d uini tempus clarus honor e fuit .
i n uisa decem patuerunt que sine fal
f ermento nostra uiti aperire stilus .

p rima uisio danie lis .

A nno qui fuerat a regni fine secundus
somnia rex uidit . nec memor inde fuit .
a uerit ab aniolis quid uiderit ipse . si omnis
a risius regis soluere uisa nequid .
i nten concepit rex . ut peremit babilonis
o mnes prudentes urbe furentes iubet .
a uertit ut peret daniel . sed postulat ille
v nus spatium noctis ad illud op .
c umq; sui socii pulsat prece sidera . stellas
g ratia celestis uisa reuelat e .
c oram rege stetit . cui rex . poscit ne op opto
s oluere respondet . est deus iste potens .
e t deus in celo reserans secreta s uprema
tempore monstrabit ille futura a tib .
p ectore volubat quis post te regna tenebit
o stendetq; tibi regna futura a de us .

Ecce oram ce statuam grandem pertinere videbat
hominem. cuius ista figura fuit.
Et aurum capitis. et collum. sunt brachia. pectus
argentum. sunt et uenter. uterum femora.
sunt tibie ferrum. quedam pars ferrea dura
in pedibus. quedam fictilis et qua
conteritur abbas manus de monte lapis feriendo
comminuit statuam. tota sic illa cum
in montem magnum creuit. beatus ille lapillus.
cuius mole gram tota replebitur humus.
Rex audiuit que sic tua uisio. mente
hac ratione nota uisa quid ista notauit.
Et caput ex auro. michi est faciatus aurum
argentum cedit. sic minus illud est
argento persarum. medorum. cognitus istud
machia fregerunt hec babilonia
Laude nitens celebra post hec ex ere sequetur
argentum persicum quod tremet omnis homo.
hoc est grecorum regnum quod agitur
Iam ualuit et redditur hoc tua laude sonatur.
Vel pro reuocat quos nutrit greca. si
propter alexandri quem sua fama canit.
uastum succedens regnum ferit quasi ferrum.
quod de romano rite notare potest.
Ferrum cuncta domat. constringit. gentes ensis
omnius frangit cuncta regit et f
oro pedum pars quedam ferrea. tota quadri
tres causes disidium nocte.
sicut materiem non habet ferrea testa
sic habebit nequid plebs inimica
sic partim regni iacet et partim solidatur
unam plebs hinc secum dissidet. inde uigetur.
tunc deus ostendet regnum celeste. id ista
ingula communiter tempus in et manens.
post regni tunicel ostendit quod lapis ille
cuncta. hec josepho non placuerunt et timeri.
o regnum quod adhuc expectet nedum christi
hoc iudea refert credere tuta de
tunc rex prostrat hec tunicem prono adorans
xxpro uestro nullus in orbe de us.
in tunicele uigent sensus sublimis. et eius
is inspiratur omnipotente de
post regem tunicel super omne decus babilonis.
et principes. mentis et ratione uigens.

S unc et tres pueri dunde p-ecunte statim
T ectus patre rege nubente d— xx.
— secunda visio danielis in qua vidit rex in for-
mace quartum — similem filio de—
Tunam sic cubitis statuam rex erigit a viro
A ne decies senis grandis et alta fuit.
R ex statuit statuam prope dirzam flumen. ut omnis.
V ir. principes. miles. — vulgus adoret ea
P reco clamat ut hanc omnis mir adoret in hora.
A ut dulces modulos musica signa dab— nit.
A ut spernet curvare genu mittetur in ignem
F ornacis. flammis fiat ut ille— ami—.
P rex tres pueros statuam plebs omnis adorat.
A cendit nimius regia cordi fur—or.
F ornacem iubet accendi strepit ignis in illa—
E t diro grauior superpsa flamma fuit.
T res in fornacis medium mittuntur. et ille—
A ut miserit viros flamma volauit e— dyc.
A — ve scriptur dicit — hieronimus.
— et non legit in hebr— eo.
Lamma decem cubitis surgens decedit quatertus.
Quos prope fornacem senit adesse volat.
Angelus ad pueros descendens exuritur ignis
F lure fiat uentum rosis in igne gra— vi.
T res laudem cecinere deo benedictus.
P atrum nostrorum sit sine fine de— vi.
I lle sequens hymnis qui post benedicite cantic.
I n laudes domini prodit ab or— e tri— ny.
R ex super hec. et ait. tres tamen missi uiros
A uatris adest quasi sit filius ipse— de—.
T unc prodire fiat rex de fornace cinere—
L audantes. hylares. e— t sine labe — vro.
M iratur quod in his obustio nulla capill—
N on uestes ulte. non dolor ullus— erat.
E t dictumque dedit rex ne diues uel e— gemus.
P ronuntiat in illorum verba prophyta de— vm.
E xtremum cribri quos est largitus honorem.
P ruinitus. ut patrum fiat et ante regnet.
T ertia — visio danielis. quam non scripsit
daniel. sed est epistola regis postquam de-
bestia restituta est in hominem. quam inter-se-
ruit daniel opere— i — uno.
Ve subit ista fuit mittentis epistola regis.
Cum rursum sit homo bestia primo manens.

n ec scripsit daniel nisi rex qui viderat illa ⁊ ⁊
i nterim scripsit hanc tamen ipse — omes. ⁊
p oro qui loquitur rex est induatur ipse — ⁊
v t rerum visor et sua visa loquens — ⁊

Florens in regno dium gaudeo somnia vidi ⁊
Manere michi somnia visa metua ⁊
Nec poterie vim chaldei solvere et vis vm ⁊
Set solus daniel indicit ista mich ⁊
Arbor in somnis arbor michi sidera tangens ⁊
Amplectens patriam frondibus ampla s ⁊
Astum stimebant animalia quoq; sub illa ⁊
In ramis eius musca nigrabat a ⁊
Ecce vigil sanctus ait e celo ruat arbor ⁊
Pulset et pereat bestia · fructus. a ⁊
Sit tamen in terra germen remanens. ⁊ agro ⁊
Terre pascatur. addicetq; fer a ⁊
Sus ab humano cor mutetur super illa ⁊
Septem mutant tempora plena sale ⁊
Donec cognoscant mitentes quod deus vnus ⁊
In celo regnet certa regna ex gente ⁊
Turbatur daniel sola quasi cogitet hora ⁊
Ipse. et exponens somnia regis ait ⁊
Tu rex designat arbor que sidera tangit ⁊
Sub cuius nutu certa regna tremunt ⁊
Audisti decreta dei · et respuit ora ⁊
Et tibi collectur huius honorus apex ⁊
Cum; ferus fenum comedet p regna septem ⁊
Donec agnoscas quis tibi regna dedit ⁊
Germen indicis dimittere tibi. ex egrina ⁊
Am tibi restituet conditor ille tuus ⁊
Audi consilium miseris misere ando. redime ⁊
Sine. tergere tuos per pietatis op ⁊
Ex anni per circuitum dum circuit annum ⁊
E babilonis sua verba superba sonat ⁊
Omne mirens babilon tecto que sminet orbi ⁊
Ampla decore suo ex obore facta me ⁊
Ox erat in lingua cum de celo super illua ⁊
Ox ruit. auferitur gloria tanta tib ⁊
Pecudes transit. tibi sic fenum ab; annis ⁊
Septem. donec eum qui regit astra scia ⁊
Et hominum cetu mox est eiectus. et herbis ⁊
Escens. sumetur pabula more bo ⁊
Crines comesunt. aquilas imitante. ⁊ ungues ⁊

C resumc. ut voluerum sunt impiendo pures.
P ostq; dies dissinitos ego rex iciio surs vp.
I mutium. sensus redditur ecce mich.
L audo dom cuius eterna vigenisq; potestas.
R egno restituor. et michi creuit honor.
P rosdanno de successoribus nabugodonosor in
R egno chaldeorum usq; ad balthasar.
Post obitum nabugodonosor rex filius eius.
Homnis eiusdem regni paterna R egnet.
Exungtiq; per hunc suspensus ocius. Arcet.
B ertulatis viam Arcibus ille.
P ost istum statim eius nomadae fuit vsq; vs.
R egno. qui Joachim soluit. honorat. Amat.
C ui genuit pueros. et nomen balthasar vnus.
P ost patrem datur huic regius ille chronus.
Equit. iiij. visio danielis. nd sdm libr eius
ordinem si sdm historiam. in qua uidet fuisse
iiij. bestias. significantes. iiij. regna. quo nabugod
uidet in statua quadrifaria. si addit e poteta de
Antixpo. et de die vdicij.
Primo daniel regnante balthasar anno.
S omnia vidit. et hec scripsit. et istud ait.
I n pelago venti pugnabant quatuor. extra
V idi pr odire quatuor inde feras.
P rima leena gerens alas aquile fuit. illa.
P erdit. et e terra sublatus illa simul.
S tatq; super plantas ut homo. cor ei datu eius.
A stitum regnum bestia tanta notat.
E st leo vi fortis. fera plena libidine. fortes.
A stiti semper. luxur tenq; dat.
B ec alas habuit aquile pro tempore longo.
I nsapiens erat quando secunda fuit.
S ub tantis ante diem alias descendit ab illa.
A d quartam. donec balthasar obtinet honor.
A lis ermilis stans in pedibus feta. post hec.
C orde dato nocat hunc cui fuit herba cibus.
A uem deus ex hominum cecu proiecit. et indes.
R estituit regno. sine furuna dedit.
S B estia que primam sequitur par ursinet viso.
V on tamen ex toto sed quasi parte ou.
O rdo triplex in dentibus est. et diatur ill.
V t surgat. carnis plurima frustra volet.
R egnum persurum nocte ursus. nam laboresq;
E t duros victus plebs solat illa pat.

Am pro pulmento gemus hoc hominis ille crudo ;
et cardamomio vestrum operat al .
Iebs et pur urio non est pentris. quia nullum ;
In populi legis est opera ara mulua .
Edos. chaldeos. pers. habuit primus istud ;
Egnum. denotat hoc dentibus oido triplex .
El tres fuere duces idiros centum dominabuntur ;
Asiapias. et his quinque decemque vii .
Hoc quod dicitur non carnibus vetere mistis ;
Respiat assiri tempora ipse Anna .
Iu grave filium regis transfudit in aurem ;
Et gladio perit omnis hebrea tribus .
Tertia post istam pardus gestans aut ala ;
Iuvenis est capitum . cui grave posse dicitur .
Egnum grecorum quod alexandri manu aufert ;
Defendit. pardus ista notare potest .
Est pellis pardi vitro distincta colori .
Et ultras gentes subdidit iste ibi .
In morem pardus subito ruit. imperius istum ;
In mores hominum subditis ire facit .
Las pardus habet. celeri uicetoria cursu ;
Iruit alexandrum dum sua fama volat .
Iuvenis est capitum fera . nam moriendo relinquit ;
Erdes regni quatuor iste ei .
Autum posse deus dedit huic . nam unica furoris ;
Ipsa peccantes punit ille de .
Ecsta quarta forcis fuit dentesque figurine ;
X ferro comedens. sub pede quoque terens .
Romanum regnum notat hic . quia pur aual ;
Illi designat mira prophetia laquens .
Et sic romanum demonstrat habere vigorem ;
Quod solet in cunctis forcius esse fer .
Nir tamen hebreus quod bestia pur fuit aqua ;
Exponens illud quod archanista canit .
E silua venient vitres vastabunt hebreos ;
Cetre timendus aper. cyrus et ille fuit .
Hoc regnum rome gallorum certa vicit ;
Regit. commutatur. sub pede cunctis terens .
Omnibus illa decem terribilis bestia tertia ;
Ad finem mundi respiat iste locus .
Tunc in regna decem romana perenna cunctis ;
Et solet notare hec ipsa sibilla decem .
Ecum de medio brevis cornu surgere. et illud ;
Est antichristus quem synagoga colet .

D e dem nascetur miser in babylone. parentum
S emine geneus. demone plenus et
P rimus assur cum sunt de cunbis
A ffrae. reges eres dabit ille nec
Z ex egipce tunc. ac affrica rex tunc. et
E thiopes uenter. huius ab ense cade
h ii cribis euectis. euectis. marte peruptis
S eptem uictoria colla subiecta dabunt.

Et exe quasi oculi hominis erunt in eo.
Ira iudenda fiet magice nunciula monstrans.
Gentes mienient quas modo certa tegit.
Et erit ei os loquens ingens.
Se dicendo deum fiaet mienesce templum
Ponet ibi solum. certa sequetur e
Ad se conuertit mistros ui. munere signi
h ebium permet. et gladiabit e noch.
A spiaciam hoc donec cbiloni poteri sunt et
sedet ad iudicium uerus dierum. ueruimen
ti eius quasi nix. uiridi capilli. quasi lana alba.
chronus eius quasi flumine ignis. rote ignis
accensus. fluuius ex
egredietur a facie e
Eloxi iudicium uerbis signatur in illo
Cum xpisti fiaem flamma p cibit edax.
O ecce contera turba assistebant ei. Iudicii se
dit. et libri aperti sunt.
Vdiat adiuentu cunctorum cuncta patebunt
A ngelicos a ex misu dena nocturne.
N am cede cessabit omnis prelatio xpisti
C um cepit ornabit luce coloria micante.
V idi qd oculi esset quarti bestia. alterius
Altera est potestas. et ecce cu n ubi
bus celi filius hominis uenit.
Nam xpistus ueniens in nubibus aeris tinget
Sicut in ascensu transiit aetra
et uiri ad antiquum diem pe uenit.
Nam fuit equalis patri per singula xpistus
Cui laus est et honor et sine fine decus.
Cumq hoc audisset di. accessit ad eum q posti
singula de antiqepo. hoc addens sed altissimu
dic. et tradent in manu eius usq ad tempus + tem
pora et dimidium tempo
Tempora sunt anni duo. tempus denotat annum.
Anni dimidium tempus est medu

Sequitur .v. visio danielis. Ego daniel in susis
regione vidi me et sup pecora milij. et ecce a-
ries habens cornua celsa. et unum excelsius altero.
atq; succrescens. et cornes bestie non poterant
ei resistere. hoc ad significandum pertinet
nos ad perdendum medorum et persarum.

Est alio christus cornu sublimatus
precedens dorum [illegible]

Hyro vs venientem ab aquilone.
signat alexandrum designans cunger e contrario
hyrcus. qui veloz vincere semper erat.
contra verucem festinans prelia gessit.
et illis comminuens cornua bina. tulit.
et si aries darius arsemi filius. e [illegible]
abstulit ille duo cornua regna duo.
ac ut unum darius cornu nomen et potus unum
quos geminos reges subdidit ille sub.
perdidit hic duplex ea potentia cor
cum sub se domicos ille redegit eo.
ac ut ueluti hyrcus erat agriles dans undique saltus
hos pugnando premens. hos gladiando necans.
nacuos hunc hyro nasamus cornua. ag
et sunt heredes de quibus inde loq.
exilis ortum cornu breue crescere cepit.
et contra stellas imperus eius e
antiochus cornu significatur in hoc epiphanes
nam fuit in populum pessimus ille de
in templo steterunt steterunt iouis. audio sanctum
num cum sdao mox e a verba loq.
quod ingrebat sacrificium sanctuarii et pon
tudo conculcabitur et ad ps. a mane usq; ad vesper
am. et erunt dies duo milia. et ecce mun
dabitur sanctuarium.

Templum ab antiocho cum irrum subiit.
templum mundatur quod machabeus agit.
si numeres annos sex defluxisse videbis
et menses et bis quinq; decemq; die.
dum querit daniel quem sensum sphinx monstrentur
accedit gabriel indicat ille id e.
sequitur .vi. visio danielis que quarta est in da
niele. sed ter dum .vi. in prologo allatum no
tatur. ubi chaldaice scripta est. factum est ve
gis [illegible] et dan [illegible] obsidere [illegible]
balthasar in babylone.

Balthasar autem rex mensas splendore abundantes
praecepit ducibus principibusque
Afferri facta vasa auri quae robore multo
A domini templo subtraxerat ante
Ara coronabant vino. factaque cantabant
Laudes dii factis. numinibusque
Ecce manus egressae apparent visibus. scribid
Extra in muro. mane. thecheleh phares.
Ergo magos mandat. quibus inquit qui legere scriptum
Aut serpentis velit. hoc erit dona feret
Purpura vestiet hunc. iungetur et aurea torque
Ter et in regno certus ille
Non est inventus qui legere hoc quod arcanum
Exercere. vel qui soluere scripta
Donec adest daniel qui singula soluit. et inquit
Audi scripturam. mane. thecheleh phares.
Mane sonat numerus. deus ecce cuncta numeravit
Regnum. complebit illud et absque mora.
Pondere thecheel sonat appensum. quia cum cura
Pendens in libra mentis habetque min.
Mustumque phares notat. est divisio regni
Acta cau. medus. persa. fre
Purpura mox illum vestit. dicunt aurea torque
Nodque sic in regno certus ille cinxit.
Capta fuit babylon in eadem nocte. triumphat
Cum dario. balthasar ense cadit.
Succedit darius. cui defert gloria honorem
Aetatem maior. pro bonitate

Aquit. vii. visio daniel. porro stat flumen daniele
dicit eum secum in ecbatan. et erat daniel
unus de satrapis tribus qui praeerant. cxl. si in
danielis spiritu erat amphor. Cognoscebat rex sta-
tuere eum super omne regnum. vii principes in-
videbant ei. et quaerebant occasionem accusandi
eum. et audendi a latere regis. et dixerunt. non
invenimus occasionem in eo nisi in lege
domini de

Iuxta chaldeos aegrotat quod ex danielem
Datur. et insignis multiplicatur bonis.
Dixerunt simul occasio nulla parebit
In daniele. nisi quod colit ille de
Instituit ut regi decretum dederet
Cuncti praesidentes quos erat iura
Omno diem infra ter denos rem petit

A quos. mis z ex A bonitate et
S i petit manibus undicta. laouq; le on m
I ngrediens. fuit esta et uenta fer is.
Q ue statuere duces firmo decreta sigillo
I mperio firmauit regia scripta no o.
I nde dominum daniel rediit. resedituq; fenestras
h ous oratur corde uel or e tribue.
o ratant cunc iudei diun terra splendet
e t dum sexta uiget horaq; nona uiret.
l ex in monte datur dii terra splendiuit hora
S piritus hac hora sanctus in igne dat in.
e neus in sexta ligno configitur angua
h ac hora pendis in cruce xpiste ioa.
n ona miste aquam petra virga fluenta profudet
h ona de xpisto sanguis et unda fluit.
e sq; precepit dism daniel inuentus ab illis
p ceruisis. cuius qui sicies e necea.
z egi declarauit rem. sed responsio z egia
o bstet. ne nocerent ora ferina uz o.
S et cum nil prosit desiderit ad ora leonum
I nmissus daniel. q; timor omnis abest.
I n domino iustus gaudet neue nocerent
I nocuo. sed concinere f z e.
a uem uidit daniel fuit angelus ora leonum
C onclusus. ide o fit fer a nulla nocuit.
S et cum nil prosit rex. mittit ante leones
I nocuit daniel. stat fera nulla nocet.
e xtraitur sanus iniecta mittuntur iniq
f ere. et ros ora a ferina uor ante.
z ex g praclara dei miracula cernens
I n regno fertur omnia uot a e uio.
equit. uiii. uisio ba. In anno primo dati.

Ego daniel intelexi in libris iesu ieremie qd
compleri appropinquauerunt septuaginta an
ni desolationis ierlm. Oraui dominum in ieiu
nio et sacco dicens. Auertat ira tua a ciuita
te tua ierusalem. et ostende faciem t
super sanctuarium tu
Dum precor illud ait gabriel ut liberet urbem
descendit uocat et tua uota de s.
Orat inde deum daniel ut liberet urbem
I erusalem. populus sanat et ipse suum
A parent gabriel sibi nuntiat ista. quod etiam
A ttendit uocat et pia uota de ne.

h ec et adhuc inquit venio ad pudet e vis vm.
s ermonem; nocti quem reddit pau———o.
t unc aperte a liberationem futuram per xpm.
addit et destructionem p romanos. lxx. ebdomade
abreuiate sunt super populum tuum. et super urbem
vt glumet prouinciam finem accipiat peccati.
et deleat iniquitas adducat iustitiam sempiterna.
et impleat visio prophetae. et ungat sanctum sanctorum. q.d. sacro qd ab extra sermonis ut
edificet urbem usq; ad xpistum ducem ebdoma
de vii. et lxx. dies——— et———unt.
Aegetus his uerbis xpisti pronuntiat oratio
a. ui peccata cuiusq; iustitiamq; dedit———.
Legem completur quem pre cunctis pacem inpetrat
et rex et profetis esset veritatis———simul.
ebdomades septem decem sunt ab———exitu———.
sic sunt populum quando futura———alia———.
ebdomadis autem annorum non esse dies———um.
septem qe annos ebdomas una facit———.
propter lunares annos autem ab———uita———.
ebdomades. spacio nam breuiore finiunt———.
solares uincunt uno decimq; die———.
annos lunares. si numerando notet———.
septuaginta ebdomades annorum solarium fa
ciunt annos. ccc. lxx. v. lunarium u annorum
fiunt. ccc. xc. et et g. et. qd ad extra sermonis ut reedificet urbem usq; ad ducem xpm
fluxerunt anni lunares. ccc. xc.———
e septem decem quas ebdomades legis———nas.
extremam daniel septuit inde loquens———.
ebdomas una quidem pactum firmabit. id anni———.
e tribus accipias dimidiatq;———simul.
um docuit xpistus et quod promiserunt ante.
nequis patribus perfiat esse———atua———.
am iam transierunt tres anni dimidiae———.
tinus ebdomadis cum lacte unda———um.
et diuisio eiusdem ebdomadis residuo con
finem defiet. et hostia. et sacrificium. et in tem
plo erit abominatio desolationis. et desolata e
runt sacrificia post mortem xpi. et usq; ad
finem mundi durabit———hoc———.
piste cue mortis tempus daniel sibi ponit———.
post decies senas ebdomadasq;———ne———.
tertiq; subaudito septem solamq; supremam———.

Q uam secat in partes mentis studiosa diuisa.
I nauitur mortem xpistus placando · nec e[illegible]
E xistere populus · namq; negabit e[illegible].
R omanus populus cum principe [illegible]
V rbem consumet · e[illegible] sancta sanctu de[illegible].
S ubdit et hanc daniel quam non substance relatu
P ominus · hec enim [illegible] nona fuit.
S equitur · ix · uisio ii · in qua revelatum est ei quando facta et quare dilata esset relatio babilonis [illegible].
I ni persarum regis cum cecinit annus
A ssurit · et grandis [illegible] fuit A michi
A ffixi carnem iejunans tempore multo
H ec caro nec uinum os sumpsit · e me[illegible]
P ostq; diem mensis primi senos quater · [illegible]
E ce uir apparet [illegible] decore nitens
E x lino [illegible] ex auro zona nitebat
O s fulgur · frontis lux quasi lampis erat
P ectus aridum par · brachia · pes · femur ex
V ox quasi multorum [illegible] loquentis erant
S ola cum [illegible] · [illegible] fugiunt · color [illegible]
M ortuus · iacet · multus adheret h[illegible]
I lle uir accedit · michi dat solamen et inquit
H e timeas daniel · corde repelle metum
N amq; die primo mensis dum tu piece pulsasti
A ures · deo sedit nox lacrimosa · pr[illegible]
D e reditu populi dominus tibi prebuit aurem
P redictoq; die mutatus esse parum
S et michi platum princeps tei · quinq; diebus
R estitit · et senuit · sic mora facta fuit
C um cunc egreder patrum greca in principe
V t nos impediat inanitatis mora
D e reditu populi nunc te uenio dare certum
N emo nisi michael hic michi prebet opem
L etari sarchane sunt · princeps ille uel ille
S icut · jeronimi · litteris nuda · donat
I stos appositos huic regnis esse fateretur
V t subiecta sibi regna labore gauent
E rgo jeronimi si dicta sequamur · co[illegible] ii
N equam zelus erat · impedientq; bon[illegible]
V t · tua plebs gaudet pecter dum tollitur hebreos
A ngele persarum cu studio [illegible]
S et cum jeronimo non gaudet immo superbos
G regorius cuel esse fateretur · eo[illegible]

hinc u plurii regnii greco soaec
Angele grecorum studiosii cu erant.

Q uos ideo dicit obstantes — et — emolendo —
P urgere. purgandum si quid habeat habet —
V el si iudeis aliquid rubiginis hoc — ire —
E redatur pene huic labori — g — anie —
Sequitur. x. visio danielis in — vi sic ait —
A nnus erat primus darii. babilonis — virumq; —
audio predicturum pandere mu — a de —
pando tibi daniel nouis. post ipsum duriumq; —
Q uos nunc regnorum sceptra tenere — vide —
T res reges persis. cambises. hermedo — q; —
V ir magnus. et darius natus philippi erunt —
E t quartus xerses natus darii super omnes —
A diuersis grecos qui nouis bellis gre — ste —
D onec alexander uenit. qui precerit omnes —
R egis. — vir uertex cum daniele loquens —
R ex fortis rex ille potens pede conteret orbem —
S ub patre cum celebri patria cocta tremet —
D e regno egipti et syrie prosequitur. quia sub
his auctoribus populus dei vastatus. post alexan-
drum regnauit in egipto tholomeus lagi filius.
a quo successores dicti sunt tholomei. post tho-
lomeum regnauit tholomeus philadelphus. et euer-
tes. et philopator. tho. et epiphanes tho. in syria
post alex. regnauit seleucus. post antiochus sochor.
a quo successores dicti sunt antiochi. post the-
os. post galetenus antiochus. magnus antiochus.
antiochus — epiphanes —
iste uir antiochus epiphanes fratre peremptor
I n syria regnans sceptra thymonumq; tenet —
H ic iam dictorum quedam distinguere debes
V t proprium teneant mistica quelq; locus —
De — illis a — dicuntur —
Quod pars antiochi quedam sit congrua. quedam
pars antichristo — care legendo potes —
Et — in concupiscentiis feminarum — ua —
Congruit antiochi locus hic ubi dicitur istum
feminee labis. multa cupido trahet —
Non antichristo nox ordinata hec quia gentes
V t ceciderit postea fallere cuncta — e — tu —
Sic enim legitur mirum hic certe. et ipsum
C apcinum dicit luxuriosi hue — e —
C ongruit huic cuio locus hic. inde freta gaudet
Gaze. caber tacitum figet apherno suum
A pharnus inebriatus tolium suum. et ait filio. iaciio et.

Ser ceh auct gregoriu ad facere.
vt purgere. adhuc sub bellis hic.

Hierusalem figere solium que respicit inde —
Tyrenum pelagus. hinc mare motus habet —.
Omnis omnes solium super astra ponet —
Equo consendens xpistus ad astra — adit —.
Et nemo adiuvabitur — e —.
Vnus opem ferre huic quia nox oraere clamabit.
Dicet. obi. post hanc fulminis igne cadet.
Post hec prosequitur. vi. 7 libro. de obsidione iudaye
7 — eius vastatione mo — crua — nat.
Quam historia de — sulamma.
Ie subit historie quoniam dicissimus olim
Vir ioachim dictus in babilone fuit.
Hic bonus et diserectus erat. sensuq; vigentem
Omnium dandis vulgus adorat e — ua.
Hic hac prestans que cum sulamma vocata est
Et que sin pe uda prodit uxor e — rat.
Ortu qui caulas arbiciatrencur in illo
Anno. pr — esbiter — os construere duo.
Ut eundem ioachim uelud eius in ede fressiret
Vxor spacium concupiere e — oue.
Ut eremanteq; senes multo molimine — vocis
Implendis posset quatere — esse loco.
Ortus erat ioachim quo se plerumq; laudat
Vxor in abscondo prodit unde locu.
Ic latuere senes ut ibi sine teste reperta
Vocinus arripeent et fruerentur e — a.

Quod sulamma ortu
tum interall ú se laudat.
Istus erat: ollor in
stabat. sol flune' iudas
Iudeate immemores
frigoris esse — sui.
Ecce qui iudeus ioa
chim lusaute ortu
Lampadis eiusdem ut
reperiatur erat.
Hic inuitante sulamma lumina surgit
Hic properat. fraudem netur inesse loco.
Emperat aquam. laudat reperiatum. nuda subinet.
Laudatum. nudum — vidit utrorq; serua.
Vidit et incluit concepere pabula flamme
Vnius utroq; gene fuit in utroq; — oene.
Hic spes. hinc spaces. illuc uerb. inde uenustas
Hic ollor. inde ollor. ora rengere serua.

Tum dum uires oculi. hyt ignoti. corrupt
Lecta. cedunt aures. nudi cor
Senona. decrepitus nudat amor imperat. ignis
Pungues stipite dum alimenta uo
On pu inuolutur puerumq; senemq; rota us
Tum amando puer. senum amando senex.
Summa senium venie rose non spectat. hous
Quod sibi non sine fomite et pot est.
Pingui melius puerilis flamma meretur
Ore premi modico flamma nouella solet.
Quod sero plus senes capiunt forma. crassiuid
Vocata. obtest ad sua voca voluit.
Eu pudor heu metus. bene clamat nato g. gl
Quis adulterio cupit adulter obest.
Egressus propter unguenta ferendi puellis
Uatis emergunt incauteq; manus
Ergo pacem fundunt. g. dum. g. minantur
Si pace nil donis nil valuere e min
Et nullo senite affectu voca bow
Se in studium fulgurat iu A sen m.
Foedus nostro si non arridet amor
Crimen fingemus in cua dumpna nouum.
E sponsi fedus lesisse furebimur. istud
In populi medio nostra querela feret.
Pertus et inertiens flumen suanna. ministrat
Pem diuitus amor. lingua dolori metua
Ens crabitur. uelocq; spe. ventoq; timoris
Pemq; metumq; sequens inter utrumq; uolat.
Euoraq; uolans ad celum mente. loquela
Lectoq; undantem fundit in aure senua.
Quis quo fugiet gremium impulsa procellis
Ine michi nulla silus. hinc fuga nulla patet.
Ireet incurrit fugient mea ambia cardia
Et mea facta cauent in mea facta fer ar.
Accem. peccatricem me punier ira gehenne
Lamen. clamantem punier ira senua.
Et si uestra senes manus in me seuier. ira
Euier inferni verbere cecta ar
Ergo mori malum. simul immaculata relinq
Nam me post mortem punier ira de
Et dumptum carnis animam lucrer. emacrij
Oscium celestem naufraga vita mich
Iyit. et obsistit. et preuallet vna duobus
Cuis blandi. uiris femina. iusta rei

n on minaur ur coniungatur. quia nil adamantis
a alleus hinc. mais inde nocere e solent.
c lantrar hoc. frumili concaurtur. huic repentre
p ropter conspectos et ibuer e senos.
e cce fugit dicere senes hinc pulcher ephebe
a uem sdam placens ista choure cultu.
c onta retinere sumus. sed fortior ille
e xerrit. en uolumus scire quis ipse fuit.
s ic ait. abeunti senes. pudet inde ministro
a uod dominam fustant crimina tanta suas.
m ane senes joachim ducuntur ad tecta eius e
v ulgus. et ingressis omnibus ecce crimen.
a debetur auriste sudante gratia. fame
h abebatur in populo florum cuius honos.
f ama serena quidem. sed nubila facta. nec
l audi fideuose conscia vita fuit.
s et quis erit fructus si et flos nominis oluet
e t de merite boni nil tua vita fert at
o mne quod est rubeum nomen non imperitat aurum
o mne quod est nuceum non imperatur eb
a ut nobilitas lucam si vetrat ollam
n on ideo sequitur hanc minus esse lutum.
s ic et sicamum si fame candor inauret
n on ideo sequitur hanc minus esse b omn.
n ohis enitur. d mecha sit. et quod inq u
s pernit mecha virum. sperate inq u de uim.
v ituri mauum sinceris tempora l g
t ecebrat fidei p ertilis illa dolua
n os iure gratur res hoc. opus hoc. sdeus istud
a et defuimus. opus flebile. triste sdel v.
t uris enim nostri est tales euellere plantas
n e parat fructus arbor. iniqua malo.
p rima quidem ado fructificauit. et fertilis arbor
t ardius urtica aredev e semper habet.
l ex g posita et res ur in arbour huius
a dicem. vindex nostra e dacuis est.
s et donec nobis clarescant omnia. pur uda
p ene concessit vicio nostra ador ad.
e tyo reuelcetur res ordine ducta. b octangi
l ingue currentis iuris habenta b g et.
c um sol estuum libraret tempus. et nubie
l ibrasset cauda nostra stetere a di.
s urgimus. egredimur. joachim nos quoque ouetus
f loudus. ur recedet edia nostra lo o.

n ostro studetur locus arridet; libo:
s. idem cum fratribus patruos ista
h ec sunt arbos · humus: ⁊ fons: ⁊ aus: in ec arbos.
v ernat humus: gaudet fons: arbusta
A rbos fronde viret: pubescit gramine cellus.
a) urmure fons gaudet gaudent iudic
S omnis hic ⁊ sedendo sub arbore solat
v t iuuenescat sit nostra senecta
v unus locum nostri mereat luminis
S ol in studinam lumina nostra
p ulsant portam · pateat pulchra · pateat
l ucrat. et oldeat ad sua
e t quales operat iudina libido
v locto esse prebuit illa
l ucrat enim sacrata dolis · distincta puellis
p edi genis: pedibus nuda · venusta comis
e xcludens stimulis sine coste fuit · quia nemo
v elinquens oculos certa habet e cupit.
t urpem prodebat habitus questeus amorem
v ebrumisq; nocte cestus et obsit e
A tre sua iuuet faciem · quia poetus amantes
p ratur cia vs forma polita dolet.
s ignis sue nocis est non voce e eterna
l mpure mentis hoc poetes e
f ronts stellata rosis · pede lata via zone
c ollum corpus uirens · aurs in aure micant
p es leuis et rugis uestis crispata superbia
e t coma designatus vinela magistra pit
c um sic ut placeat magis ut magis virtus amantes
p lus ⁊ placuit · plus suus arsit amans
A rsit · et accessit: os ora · brachia coll
l umpsisset · p vdor et ora dine amicta sep
c ur timus: hii fugiunt · alteri fouis euolat: heres
A ereta · vt leuior · pigrior illa fuit.
A sumus · illa stupet: loquimur: ruber illa · minatur
l ta dolet: caudum queritur · illa tacet.
n os quasi subtimans oculo sustinna superbo
a uestrum s vida pereat aure sed
l ndicet illacum uel fronte uel ore reatua
f ronts ruber · ecce pudor · os sitet: ecce timor.
e lucet que sit sustinna · nec esse sepultura
p ertulit; hoc crimen iudicis ire a de
n ec fallit serno uulgari circuis in or
v onc fractuum senectus olla nacet.

Ve nefanc adhuc frangi si [illegible] fundet.
Ec primoli fides nec in amore [illegible].
Non eius amor in sponsi naufragus esset.
Et si nupsisset morbus illa [illegible].
Et multum distant sibi mir pius. [illegible]
Ur fidus sponsi. [illegible] dolosa [illegible].
Ponsi alpa tamen Joachim ne rosset. et hac
Ec nichil labis continet ille [illegible].
On ideo reus est sit mir suus est. quia dampnat
Si oleum pretiur. si secretur aq[illegible].
Aula relata patet. nec rebus indiget. ergo
Orquetur et punitur ultio digna [illegible].
Et postquam dixere [illegible] senes fuere quasi plebe[illegible]
Et fragor et clamor. acti tumultus [illegible].
Unes [illegible] damnam dampnant. rea mortis habetur
Uacius. et populi [illegible] supplicanda man[illegible].
Ecurrit daniel. cui sentiam sustulerat [illegible] interis
Spiritus domuius. [illegible] p[illegible] oratur et[illegible].

Quomodo Daniel revocat ipsum ad iudicii pbiorum.

Vis curvum curvo curvatur. quis solvit vinbem
Impulit. unde fragor intonat. unde dolor
Fere. redire. reos astringere. solvere iustum.
Of sua culpa ligat. hanc sua cau[illegible] a iunxit.
Ondere non equo sudiune causa pependit
On cumulo mendax esse statere [illegible] a senilay.
Auriet etiam meritum nouit. et alliga
On semper revelet alia senecta fidet.
Ibi temporibus. nigri sunt mordi. quante
Impola cana nuem. corda dolosa pieca.
Inde potest ipsis ualdi mor ibus etia[illegible]
Ue stupet in [illegible] senio non sensuisse [illegible].
Of gradus insignit. sed vita finit. et honorit
Unmo respondet infima [illegible] seu [illegible].
Nulo presbiter. sed non prebent [illegible]
Nulo iudex. sed [illegible] sine lege de[illegible].
Unq; regant alios. tamen a dulcedine mor
Cuius remanet tantus honoris apex.
Re docent. sed quid? cum vitre lingua repug
Et redimit mores aurea lingua malos. nec
Arbis frondedamo sed non est fructus in actu
Re plumis alius. sunt sine ro[illegible] [illegible].
Alis uccerq; moner. nocere. ungre. pugre. obe
Lus. prodesse minus. nocere utrumq; tamen.
Um docent alios se no hortantur. ad instar

c audele spungunt in sua dispna
p roflant hoc alius sibi soli deflat.
p roflamur alius deflamurque
v si tibi depingi bruenus pimilla. scaturur
v tres. seu nenerosi dolus. sine dolo
c mane non anus sed anus. non uera sed ara
n on opum sed opnos. non inopes sed opes.
h ceuro seu uanus. seu uinus. siue venenum
a uerunt uina. colunt uina. venena nomine.
l ibus non libros relegunt. parentque moneris
n on moneris. praeo non prae quique uinant.
h on alleluia ruebrae. sed alia querunt
p lus in salmone quam salomone legunt.
t alibi fidel inclinet uestra fauor
n on. quia fallaces non meruere fidem.
f ingunt quod uestis fuderunt auribus. iste
n on est ordo rei. quem docere
s et nichil uereor mea uox de stanne fila
a ancipi sopitu breuitera et sine nube dol
h unus amor furor in senibus uuenescere fatur
c ordia senum. nec est desinere esse
l uecere genis oculos cerisque medullis
v ercum finis uenuere
v iderunt uel cbur colli. uel lilia fronti
o ende suum labi uermiculusque gene
e igo puri nequiere molam qui nec rationis
l ura. nec extrem constituere
o uic ex constituo uenere uirentes in ortis
l uetarunt. et si non habuere pala
o nec ad audendum mentis conopia facultas
e t res. et tempus. et locus esset ea
v enit mane suo triuo sudenna
h illos ipsa loco credidit esse dolo
l uecere manus stupro voluere potiri
s et non assensum prebuit illa mal
h anc idcirco rerum similitur. et parde queritur
a ui si neglectos nil potuisse doleat
l isonem sonnes conuiciur perdere. verum
p ena retorquenda est in caput ipsa suum
a ui meruere luant. nam est lex aquior illa
a uam fraudatoues fraude perire
v t mea uox celeri sit digna fide. locus istos
s quiet. et tacito iudicet acta senua
a ndaces ex ore suo conuicto postri uam

h ec Abdluit. pena [illegible]
f inuenit danel. Assentit ciuitas. et [illegible]
I udicio statuit. separat ille [illegible]
D uasti senibus reorum sibi sistitur [illegible]
Q uem simul ut danel arripit. inquit [illegible]
B ic inmunde senex dic que fuit arbor amoris [illegible]
C onscia. sub foliis aula uidere nephas [illegible]
V ix inuenta est sibi responsio flebilis. [illegible]
P rium mentiri criminis esse et [illegible]
A ccet ad audiendum cuius non iste [illegible]
S ermo. loquatur ait. ermo genus erat [illegible]
Q uid plus? connatat lingue diuidia testes [illegible]
N ec similes reddit [illegible] lingua sonos [illegible]
E rgo nulla tulit iustis discrimina sanguis [illegible]
P ebet stupet. gaudet illa sobria et [illegible]
R etate ut in proprios actores pena recurrat [illegible]
V apulet et uirgil doctor [illegible]
P ersapuit hanc ciuitas g ciuce per sdi illos [illegible]
h ec meruit ciuitas. hi meruere necari [illegible]
Q uomodo bel destruxit. et [illegible]
templum eius subuertit [illegible].
Cum floreret adhuc danel etate [illegible]
Contulit huic multas rex babilonis opes [illegible].
In regis mensa prior intrat. regis amicus [illegible]
E fficitur. probitas emerit istud et [illegible].
a etate senex. etate uirens. sine fraude fidelis [illegible]
P uer cum fuit. iustus amantis de [illegible].
R egis nomine bel simulacrum iubet in il [illegible]
I llud adorabat et ex populisq; [illegible].
C ura sacerdotum [illegible] uigil [illegible] dierum [illegible]
I mperiddiat ei regis iubent et [illegible].
S ic sex archiobis simile. denesq; bibentes [illegible]
Q uatuor et [illegible] sex spacioso mes [illegible].
R ex ait. o danel quare non istud adorasti [illegible]
N [illegible] tam fortem magnificumq; deum [illegible]
R espondit. colo factorem q singula fecit [illegible]
Q ui deus est [illegible] singula quoq; regens.
R ex ait. ecce deus uiuens bel iste probatur [illegible]
Q ui tot oues comedit. pocula tanta bibit [illegible].
R espondit danel. fouisset hic eneus. intus [illegible]
E st liteus. nunq; [illegible] ore abua [illegible].
E rgo sacerdotes rex iubet ut [illegible] aures [illegible]
V ulnerat illos [illegible] uoce minante necari [illegible].
H i mihi declaret responsio nestra. quis iste [illegible]

E xpensas comedit. mors erit ista nephas.
A si monstretur michi quod bel deuorat esta.
B lasphemus daniel corruet ense meo.
P ro quatuor denis fuerunt qui sacra parabat.
E xceptis pueris coniugibusq; eius.
I nde petunt templum. rex apponi iubet esta.
C uncta sacerdotes rege iubente parant.
I stis egressis de templo. per loca templi.
S ingula cribratur rege iubente cinis.
H ostia claudunturq;. et regius anulus illa.
S ignatur. ne regem causa latere queat.
N octe sacerdotes solito demore latentes.
I ntrant cum pueris. singula cuncta notant.
M ensq; sacerdotum decepere cura latentes.
P ecunia introitus. terra tegebat eos.
R ex surgit surgente die. daniele; vocatur.
A d templum properant. signaq; salua uident.
H ostia rex pandit. mensam uacua uidet. ergo.
E xclamat. bonus es bel de. vs absq; dol.
S ente facit regem daniel. uestigia monstrat.
F urta patent. conquiet regia corda furor.
E rgo sacerdotes rapit. hostia falsa reputat.
M onstrat secretas turba dolosa. via.
H os omnes perimit rex. ingq; manu daniel.
B el dedit. hic templum. diruit. ara ruit.

A domodo daniel vr Aconem que
P r o de colebat ipse interfecit.

S ub cellure latens draco parte iacet in illa.
I gnem sepe uomens ratio parere volens.
V iuentem plebs esse deum babilonia credens.
T hure. sacris. precibq;. prona colebat eum.
I stum quendam rex iniulit hoc daniel.
A uii deus hic viuit nemo negare potest.
C ui daniel michi rex tua sic concessa potestas.
V t faciam caue hunc sine fraude mori.
I lle potestatem dedit quod vellet agend.
A capit hic adipem cum pice cumq; pilis.
H ec coxit. massas confecit. in ore draconis.
P rorecit. crepuit ille. pereuptus obit.
I ra mouet patrie proceres. regiq; loquuntur.
I n nostris decus pessimus ire manus.
A ui bel destruat. subuertit templa. draconem.
O cidit. nobis durus ubiq; fuit.
A ffectum nobis si non tua prebeat annis.

Ignis erademus eos domumq; eius
Ex adiecti parens daniele prebuit ille
Nq; leonibus mittitur ille lac
Eprem non edit solitus habuere leones
Et cibus perdunt ora ferina
Et miseratus suum seruat divina prophetam
Iacta namq; fere nil feritatis habent
Eximit daniel nullus sibi sit rapit esse
Non fuit edi feris quem tenuere fere
Tunc procul hinc abacuc publicus fere patet
Illis qui secreto huic secure metunt
Angelus ingrid ei fer pulmentum daniel
Quem gravis affligit in babilone fame
Respondens ait hic. ignoro lacus. babilonem
Edo. predictus nedo quis sit homo
Et de iudea tulit illum crine capill
Angelus et locat hunc in babilonis humo
Exclamans abacuc ait. o daniel uri honorat
Quem dominus miste prandia tolle tibi
Exterrit ille abo grates referendo. locoq;
Edictus est abacuc quo sperte ille pranc
Eprima lux aderat. rex ut fleret danielem
Entr. et inuenit nil nocuisse fere
Ergo laci tulit hunc laudando deum daniel
Clamans qd similis non sit in orbe deus
Nq; lacum mittit iubet omnes ante leones
Illos qui tanti causa fuere mali
Nos in momento rapit et notat ira leonis
Estuantq; malum cum perire mali

Donec ad ethiopiam
tunc uenit ab indis
Rege sub assuero
subdita tuta fuit
Huic idu regi regio
centena ministrant
Prona iacent humi
lis sub pede regis erat
Ultis in urbe thynum posuit. q quasi urbes
Non est equales passa fuisse ibi
Erat annus erat regni est larga patuit
Prandia rex duabus primapibus q
Retinet hec septem decem centum diebus

In regis celebri sidereisq; domo
Quam festi[illegible] fuit domus hoc si gestis accedat
Regis Alexandri sunt legendo porro.
Sobrie precedat argentea massa columne
Quas manus artifices sculpserat arte no[illegible].
Ecbrum fulgebat instar celi cimeratura
Cum celo certans pene colore par[illegible].
Hic micantes videbantur sidera gemme
Que ineratur gemmis sidereisq; nitor.
In superum gemmis heretria sidera superat
Hic aspicere cursus ire [illegible].
Solem crisolitus. lunam complexa smaragdus
Aspis mercurium. topacusq; [illegible] jovem.
Arti nubis onyx. venus est gemmeta berillo
Agnes saturnum lugere adesse [illegible] senem.
Porro gemmarum bis sex sculpsiuna figuras
Sic sex signorum pari similisq; fuit.
Cruce. bos. gemini. cancer. leo. virgo. statera.
In superum gemmis signa tot illa nitent.
Scorpius. architeneus. capricornus. fuit. aquarius.
Pisces in gemini quinq; virgendo nitent.
Sic duodena choros grammatum cum duodeno
Ordine signorum ludit honor et pax.

Postquam sumpserunt regalia fercula finem
Convivas alios regia mensa vocat.
Rex iubet ut populus qui sunt in urbe morantes
Convenient. senis festa diebus agat.
Extra septa domus exstabat porticus. ortus
Proxima flougero delicatisq; dat.
Ex iubet omni populo hic preclara parari
Fercula. pincernas stare. novaq; et aforos.
Lurma quinis ex oro gratia fulxit
Ambiatq; cibos oritur odor et [illegible].
In speciem pascens oculos. nares in odorem
In gustum fauces nobilis oriens erat.
Ac uelibet arbor ibi offert cuna. fit mediana
Orbis. fit fessis umbra. fit esca fam.
Non aliquam sterilem prudens natura reliquit
Non illic arbor uiuere virgo potest.
In medio splendens stat vinea nobilis aurea
Argento. gemmis. igneq. clara. nitens.
Aureis incrat argentea vitibus esca
Aurea palmitibus quam superabat opus.

D istincti auro gemmarum sidera boc ——— ny ⁊
P ene iudeiant gigneri e velle meri ——— iny.
I lle fulgeant centora ia picta. columpne ——— ⁊
A rgentum. funes purpura bissus eirum ——— .
L ectos insignit nitet argenti nitor aur ——— ⁊
S ed smaragdinus mitet viridq; color ——— .
C omitum videre fiat que videt in aur ——— o ⁊
G ratia sapora mei. dulcis odora minie ——— .
Q uorum materies argentum non sit et aur ——— ⁊ ⁊
L ongius absentet omnia vasa cliene ——— . ⁊
M ulas videre fiat qui purpurat ille ——— ⁊ ⁊
G ratus hymnum. gustus aera. gustus ac ——— . ⁊
C omitias refiat studio non abdq; pilat ——— ⁊ ⁊
T ecta ferit. aer altre. pe ——— oe frectum . ⁊
Q uorum materies sibi non erit aurea. ser ——— ⁊
E xilium fiaunt omnia vasa pat ——— .
C omitias mulcet in odore. sapor e. color ——— e ⁊
D edignant speres bachicus ille l ——— iq ——— or.
M on aliquis potum speciebz adulat ill ——— m ⁊
H on cheridi bachum campo mantat ——— ib ——— .
V t potum sumat non est comu ——— m coactus ——— o ⁊
A o libtum sumit pocula quisq; c ——— oma ——— .

De epudatione vasis regine.

P ozro decens vasis regina parant in a ——— l ——— a ⁊
e egis. cum paribz prandia digna e ——— ome ——— .
Colligit hec gemmas patrie quas purpura vestit ⁊
Q uas carpsi. nobilitas. quas beat omnis honor ——— .
P ost hec rex hilaris. post bachi pocula mittens ⁊
E unuchos vasis iussit adesse ——— e ——— ib ——— ⁊ .
V t diebz monstret quanto stellata decor ——— e ⁊
E nitet fiaces. lumina. colla. gene ——— .
I ta venire negat. rex iam concipit. illa ——— ⁊
C onsilio p ocerum p iuat honore e ——— ono .
M ox iubet inquit rex omni parte puella ——— o ⁊
I nsignes. dignas. e egis amor e. thor o.
Q ve fiaem vasis redimant. quas forma ueiteret ⁊
Q uas ornet sensus. nobilitetq; genus ——— .
M ittunt regis famuli precepta. puelle ——— ⁊
A sunt egregie. perspicaeq; g ——— ene ——— .
I ne quas cunctis fit regi gracior ——— hesteri ——— ⁊
Q uam quasi spina rosam prosint helli tribus.
A rte. cibis. alie proprium iuuere decorem ——— ⁊
H on hec mendicat quantibz aris ope ——— m.
P igmentis. oleo murchi. nimeoq; decor ——— or ——— ⁊

Augere naturae quoque puella decens.
Cum cultu vario datur hic protector eunuchus:
Argeus eunuchus. nullique negatur.
Sufficit huic soli naturae gratia.
In speciem mutatur illa refudit opes.
Sicut rosis nubent in mutau lilia. nullus
Arcis adulterium sperat illa d[illegible]
Complur hanc tanto naturae decore. quod eius
Iudicio mirabiles indicat esse genas.

Quod pre ceteris habuit hest gratiam regis.

Ubi se post annum dictus incurre puellae
Rex iubet. ingrediens vesper e mane redit.
Quarum nulla nisi vocat hanc ex nomine principis.
Regis in amplexus dulcia venire fuit.
Tempus adest gratiae iam cui debuit hester.
Ad naturam regis eius adire thor[illegible]
Sta fuit quam mous oliuat utroque parente.
Quam mardocheus fouit amor e patre.
Hic iudeus erat. hic eius filia [illegible]
Affectu. proprio sanguine neptis e[illegible]
Eius consilium doctrinam iuda studebat:
Omnibus in factis fo[illegible] illa [illegible]
De babilonis humo quam transmigrauerat ille.
Transtulit hanc sursis hic faciendo mo[illegible]
Et nunc ad rerum seriem redeat stilus. hester.
Suplex ad lectum principis ire parat.
Erat in hanc oculo rex. nec minus hester amore.
Ortum praedatur forma venusta virtus.
Et cognouit eam rex. et dilexit. et ipsam
Pro vasta regni fecit habere decus.
Copulat hanc ei sibi. dat diadema. per unus
Ensem gaudii festa manere e iubens.
In regno bona pax per mensem floruit istum.
Et c[illegible]aens et aegens sanguine mucro fuit.
Ne pacem rumpat gladius. iunctio regis
Ocius regni fibula facta fuit.
Iam per cardines maiestas regia placa
In toto regno iussit esse [illegible]

De predicione eunuchorum. quam mardocheus detexit.

Eunuchi gemini seruantes hostia regis
Hoc spacio regi dampna necemque parant.
Non latuit mardocheum tam flebile mo[illegible]
Consilium. nepti nunciat ille doloe.
Exhortens hester tantum scelus. omnia regem

E x mardochei nomine [illegible] fiat.
R es est questa. res est inuenta. reo [illegible]
I n cruce suspendi principis iussa facit.
H oc facinus libris commitatur. in quibus actus
R egum scriptorum penna nocere [illegible] solet.

De exaltacione pessimi aman familiaris regis.

Ost hoc rex exaltat aman qui extaxerat ortum
Ex infelicis semine regis [illegible] Acta
Regis ciu virtutem concessit mucro saulis.
Q uem samuel gladius consecrat ense deo.
V ictus aman diues opibus sublimis honore.
M ultus floreat fortis in urbe bonis.
H uic plebs. huic proceres. huic prima cuncta potestas.
S epe genu flectunt dum cernit ille [illegible].
S olus erat mardocheus qui legis hebraice.
I usta sequens. flexum spernit habere genu.
S ciuus hoc experitur aman. qua iudicet arce.
V ecordis hoc. cepit uoluere [illegible] mala.
N on placet huic si punitur hic. in gentis habere.
Q ue manet in regno punitur omne genus.
R ex hortatur phaleris sua uerba colorans.
A fectum regis ad sua [illegible] trahit.
I mperitat ut princeps sua dicta sigillet. ne ori.
I udei pereant qui sua regna colunt.
P er uarias uarios legatos dirigit urbes.
Q uas habitando colit uulgus hebraeum tuum.
I gne perire. parti ligni suspendia. cunctis.
V erbere. crucifigi uulnere. scripta iubent.
L uxus statura fuit. et tempora festa fuere.
C um debet peragi flebile strages op[illegible].
F lebilis hic tumor mardochei fortat auro.
I nfigit oculi uulnera dira dolor.
S ed membra regis. clamando conatur aulaei.
V ester ungue secat flectit os. a rigat.
R egine mandat ut sit mediana dolorum.
V t cum rege loquens exeat inde precor.
H ec mardocheo ieunia mandat ut omnis.
C ensus sua ieunet fortis in urbe manens.
H ester adit regem post ista. tetendit ad illa.
A ureolum uirgam quam tenet ille aman.
O scula dat uirgae regina. dat oscula princeps.
F ronti regine. sidus utrumque stupens.
C unque suos oculos in fontem pascere. inquit.
S i regina petis dona petita fer.

O imdiam partem regni tua fouea meretur.
Q uod aspis ergo pere. Aset et Abdi mor.
H eter ait regi. precor hac in luce venire
A d mei dignetur prandia rex et Aman.
A sunt. utrumque epulis plaudunt hic
Q uem per quitas aures alti plaunt.
R ex hilaris facetus post lauti necentis imbrem
P rotulit hec. hester que aspis ista pet.
I nquid. rex et Aman uenitne par ad mea sol
P randia ait. regi cune mea voca loquitur.
E xit Aman lectus. assurgit uulgus eunt
I nclinat capite hic. flectit et ille genu.
M ardocheus et nullos impendit honores
N ec solo motu sedis honorat eum.
I nt dissimulans abit. hic declinat amice
Q uanta sit ipsius gloria. quantus honor.
A diungens quod cum cum rege uocabit hest
V t secum sumant hice sapiente cibos.
H i tamen est pudet quod tanto splendet honore.
S i mardocheo vinea decrit adhe.
V xor et affines illi responsa dabe
V t magnam causa prepares ille trahen.
I n qua iudeus pereat suspensus. et istud
S uggerat. et monetur regis in aure pri.
V t pede festino detersa nube doloris
S ic ad regine prandia lectus et.
C onsilio credit. parat g̃ trahem dis instar
E x oculis uerex cunus ad astra fugit.

D e exaltatione mardoche. et depos
tione Aman pe stat.

R ex nullum sopnum capit illa nocte. iubet;
Libros afferri. regia scripta leg.
Hunq; fidem mardochei deseriberet. istud
F actum. cunus ope regia vita strecit.
R ex inquit. tante fidei que reddita merces
R espondent ei. premia nulla tulit.
A tria regis Aman subit hoc in templ. vota
P reconcepta premens consiliumq; dictat
I ncendit postq̃ fitit sibi copia r egi
D e mardocheo suggerat omne mal um.
C ogitat est. preuere foret. a rege vocatur
C ui rex hoc uerbum dirigit ista loquens.
Q uid fieri debet illi quem gratia regis
S ublimare capit. crescat ut eius honor.

Ille putat de se dictum quod regis ab or—e—
prosilit. fauces soluit in ista e—oua—o.
Quem rex insignem fieri cupit. induitur. ornet—
purpura prefulgens et diadema micans—o.
Regis equo sedet auius frenum mittit aur—o
Quem phalere pingunt. pictaq; stola tegit—.
Vocat eum primus de principibus. celer urbem—
circudeat. auet ad nouam urbem —vocet—.
Cui tali clamore tonet. quem regis honorat—
Gratia. sic claro debet honor—e fru—i.
Hunc mardocheo rex inquit confer honorem—
Si preter mortis inde— cauet o crib—i.
Ergo uisa timens quamuis inimicus honorat—
Iudeum. properans omnia complet amar—i.
Ubilus inde domum redit. hoc exponit amico—
Ode gemens. uultu turbidus. ore fremens—o.
Ex familos mittit ut aman festinet ad hes—
tandia. suscepit mensa parata duo—o.
Ex hilaris factus post blandi nectaris haust—
Inquit regine. que cupis illa pe—t—e.
Respondit regina. mei populi peto —vitam—
Cui damna. nece. plebs iniqua petit—.
Ex ait. hoc fatuus disponere qs fuit ausus—
Ireuitur hec. Agite hoc iste crudelius ama—i.
Vt in regem parunt hec uerba. stupor—
Nascuntur in aman. hic dolet. ille stupet—.
Ex oculum subito uatis detergat ut euc—o
Vbem cristicae forma serena l—ac—i
Oritur ante choram regine eminus actor—
Vt uis ut regis leniat illa minac—o.
Ex redens promum prope lacti gaudis illua—
Nuiens. profert aspera —verba nimic—o.
Vocb pudor hic hostis in regis deducit. ipsua—
Et mecuens. heres uiuit —nolu—e deac—o.
Illum respondit. stat lignum. brachia cuic—o
Pro mardochei morte parantur amu—i.
Inquit r—ex. exspiret aman suspensus in illo—
Vinat actorem pena par—ata su—a—.
o e— suspensione aman. e—t liber—atione
Iudeorum ad percaonem he—tres—.
Pruinet effectum velocem iussio r—egis—o
In cruce suspensus —vita relinquit ama—i.
Imperat hic rerum regem regina precando—
Vt damnet seriis semper pr—iora no—ra—o.

v et perfecta sunt uidens decus. et hostes
l leonum perierunt. subiacentes ne et.
v et crudelis aman puer dis quinque necat
l n ligno cruis dent. alimenta abie.
v et assuerus regis mercatur amor et
t orum possidet atque quicquid habebat aman.
o mnia rex fieri ceto precipit. omnia fiunt
n ullam senserunt regia iussa mor ad
R ex quia festa facit iuuenis. xpistus in al vo
v ngrius est. mundo gaudia festa parant.
R egis ad hac epulas synagoga uocatur. ui mercet
a ue dedignatur acceptare negat.
R espuit hanc et caperuam sibi xpistus adoptat
e celestem. sic fit nubit ut heresi e.
h anc inferat aman mundanus quisque
e et perit ars eius. et manet huius honor.
l nde quod eustis mortis gaudia perdiua
f ratum plebs summo fecit hebrea de o.
a uod deberet coli vetereis statuere furiosis
e et festo nomen imposuere phur im.
S ollempniter adhuc iudeus et exsolit hebrea
l tud ab antiquo perpetuando decus.

Explicit liber hesteren. Incipit liber iudith.

Vitrechio pauleq; fa
uent hieronimi actus.
Transtulit insignes.
historiamq; iudith.
Qui magis ex sensu
sensum et uerba secutus.
Ex uerbis egit sep
ta labore uno.

R ex nabugodonosor cambises dictus in anno
B is sexto regni grande peregit op
A rphaxad in campo iugum pugnando subegit
S et uulnus fecit iste triumphus e
a u fons est victor tumor illum uulnerat ictus
B ellaq; nulla tamen exercit ille tumen
e ergo per innumeras legatos dirigit urbes
v et sibi submittat patria tota caput.
v et ameti populi donec venatur ad urbem
l ierusalem. euertit dando tributa ob
p hes libani. gens carmeli. populus galilee
c ucie regio. ierusalemq; trib

E xpuit urbs omnes legatos. concipit irae.
R ex. iurant quod eis omnibus hostis erit.
D E olopherne quem elegit nabugodonosor.
Fremit ergo uocat olopherneum. uiribus. armis.
C onsilio. clarum. militaeque ducem.
Q ui benedictus erat olopherneus. nanque studebat.
O mnia terrarum per loca ferre necem.
R ex iubet ut fortes armatos eligat. aut ua.
C olligat. hostiles opprimat ense. minas.
V ix abiit innumero cecu succinctus. operta.
A ole locustarum patria tota fuit.
C ucadam. madia. melpochynniam. pinte. virgae.
V astat. turbantur cetera regna mec.
R egnorumque duces ad eum sermone petito.
T ransiuerunt homines. qui sua uerba ferant.
P acificus uenias. sicut placet urbe nostro.
S eruitio. nostra sunt cuncta. nostque tu.
Q uasliber ille tam urbes destruxit et omne.
Q uos mentita fuit falsa figura deo.
I ussio regis erat quod munita quaque perirent.
P ossit ut ipse frui solus honore de.
S ucatur hic triumphus. iudicium gentis hebraee.
N e concingat as equa triumpha cinent.
N e sacra iterum pereant. ne nobile templum.
C onadat. impediunt qualibet arce uia.
I nexunt aditus lignis lixisque parentes.
V t non inueniat pars inimica uiae.
I ur ad eliachim qui summus honore sacdos.
P rudens et uetus uir et honestus erat.
C uius ducebat de stirpe genus. iesus eius.
E xercitat gentes. iosedech auus e ius.
C onsilio ille suis ut sint humiles pce. sacru.
T ut deum placent. conscientque.
N on abat ora ab. curis dilcedo palatia.
A ucetur aut fallat gutturia gutta mea.
S ic p uestem pilus. p lecto sic anis. herbe.
P ro dape. pro potu sobrius haurit aqua.
C onseruant aditus. cenent mocuia. resistant.
H ostibus. ad celum uada manuque leuant.
I nud fama nouus olophni nuntiat aduc.
Q uod nouis bellis parat plebs adosa ibi.
C omitatur g. duces. amonitis. malbrita.
Q uerit quie sic gens illa rebellis e.
R esponsio achior q. fecit olophni p p hebreor.

Dux Ammonitet respondens Achior. ciue
Virtutem gentis narrat in Aur e dua.
Dum gens illa tributum mare diuisit pede sicco
Transit. Angelico pane refecta fuit.
Locum petra dedit. ignis nubisq; coiumpitur
Lux fuit. et solis obuia fixa stet.
Illa sequendo dei plebs uincere semper habebat
Nec quicq; semper erat nisi cauendo de.
Sic ei deus offensus seruitutem. et ut
Non alio poterit hanc superare modo.
Nisi grauiter uerbis obseruet sanctus. inquit
Si filius tuus hic sermo. caremq; fide.
Qui deum credis nabugodonosor. set omnes
Non alium. populo. nunc sacrilegus erit.
Et peribit cum nostra cum bibet hasta cruore
Iam plebs quam laudis colluet ense me.
Ergo suus seruus principes precipit ut illum
Bethuliam ducunt. funes ligando trahunt.
Seruis missis diuersi complent. Achioriq; ligatur
Amis arboribus. post redire
Nam qui fundebant est fundis fixa fugabant
Flos iudei corda mo—vendo me
Si soluunt Achior. hunc in medio seniorum
Statuit. rem querunt. ille petra refert.
Hunc puer oziae tecto recipit. dapes pascit
Iacum coquit plebi Amor facit.
Bethuliam principes ubi ciuitas locutus. Arcet
Oliuet aquam. ciues cogit insire steria.
Ciues proclamant. melius seruire obseruia
Os seruire iugo. quam stent arma pax
Nec iuxta oziae suspiratus reddidit ista
Verbis responsum. flendo precando deum.
Infra quinq; dies nisi nos diuina potestas
Liberet. effectus uestra querela feret.
O e Iudith uidua nobilis que increpatur sacerdotes co qd tertiatum postulauit. gesta dñi cum poterit fere deus omnis hostis liberare quos diligit. et ipsa accingit se opere utru quo illi domino cooperante perficere iubant.
Tribe manebat in hac Iudith inclita. patria sisu
Ortu clara. deo cara. uenusta genu.
Illa sacerdotes petit. increpat inde qd aue
Iunc tentare deum. quinq; nocendo die.
In quibus impositus fuit eterne precepta

et erminus. et nimium culpa fit ista gratia.
Siquid opus domum complebo. nec indico vobis.
Ad postumque stetit nocte precando de via.
Cumque recessissent. Ahi nova verba stupentes.
Cum prece cum fletu supplicat illa de.
Summe deus patris simonis qui gladius
Ostia colla. meum dirige quesio mea.
Et tamen hic simon laudatur quem maledicit.
Iacob. sed petrus vicio facta de.
Ecce hec vota precum fragem laudat. ora colorat.
Arure dotes aureis honor et munat.
Vinum. presertim lac. oleum. panes. olus. ab et.
Imponens humeris corpere cepit terra.
Urbs videns nimio stupuit splendore genarum.
Ecce quia presbiteri date pia vota de.
Ne dum descendit de monte tenetur ab illis.
Ut loca conservant. ora decora stupent.
Vinaqis offertur oculis decor. et deus ora.
Idcireo grene dant gratie munus et.
In medio residens canopeo nutrice. gemmis.
Ad uno concepto. gsidit ille sine.
Vaculum scripturam notat sericum. canopeum.
Canopo custo. namque fit istud ib.
Et quia de latere surgens conatur in altum.
Ad speciem coni nomen habere ferunt.
Ad sinu clamant. ora non impugnet hebreos.
Ecce quorum tantus inhonorat honor.
Vicius amore judich et in illa lumina pascens.
Vinaqis inquirit que sibi causa vne.
Respondet. certum teneo nos cedere vobis.
Nam plebs peccatum nostra negando de.
Non licet. nos christe deum placare laborat.
Ac causa super hunc immittere ira de.
Et quod lex prohibet nostris hauritre cruorem.
Non meruimus peccatum. nam sicut urgere eo.
Ista videns stupui. michi gsidum. super omne.
Videtur. vestrer contuit ate timor.
Tota dei pietas michi notum fecit. ut istas.
Ad parces fugerem. nacta salutis opem.
Impetrat inde judich quod nos abii nisi vice.
Nem seum tulerat posset habere ab vm.
Undique sibi licet gare. redire. precat.
Sedere deum. tribus hec noctibus illud agit.
O et quinto quod fecit olopher nos tribus

Sunt. Ad quod et iudith vocari fecit.
Et ipsa nocte ipsin inebriauit. et et inebriere.
Mensa hic iubet dux prandia larga parari.
Splendet mensa. pluunt aurea vasa merum.
Et eunuchum vagio princeps uocat. imperat illi.
Et iudith accedat. illa vocatur ade——st.
Victus amore iudith. sed plus dulcedine vinci.
Agnus effectus. immemor illa——dit.
Expera fit. redeunt comuiue. singula claudit.
Cauger eunuchus. sola puella manet.
Opportunis dicens uino iudith aspicat. ab——e.
Et fouet obseruet precipit e——go——uo.
Cum lacrimis orans me confirma deus inquit.
Respice. confortia meis manibus me——a——o.
Ferrum quod pendens erat ad lecti capite auferit.
Ceruicis ducis vulnera bina dedit.
Et capitis abstatum famule. tollit cum pecunia.
Et. et ad portas vrbis e——undo street.
Hodiernum deus est aperire fores atque. omnis.
Occurrit populus lumina clara ferens.
Ecce illa capitis oloferni cum canope.
Nos dei laudes ista locuta f——vit.
Decus honor domino qui solus ab hoste triphil.
Hodie concessit. me sine lade——tegrem.
Chor asiaeus capite illud laudat hebreo.
Et circumstat. se socianit e——e.
Iudei surgente die——surgunt et in hostes.
Enduit quos mittere hostica turba vocat.
Cum gestam cernent vagio. truncisque cadauer.
Et ferit ungue secat. flectit os——a rigat.
Ad o populum clamat. nos vna puella subegit.
Non est cum membris primapis ecce capit.
Victis factis omnes fugere. sequuntur hebe——e.
Mirios permunit e——xpoliantque vino.
Exuuias aurum vix colligere e die——bus.
Et denis. rerum copia tanta fuit.
Omnia que fuerant oloferni propria sol——.
Unc concessa iudith. concantat illa de——o.
Concantat capite domino. quecumque secuntur.
In cantu. scripta sunt in honore——de——.
Super hoc canticum inuenies qd dicat hieronim. sic
hbe psalmum. domine domin nostr. qd i hebreo le
gitur nomen domini geminatum. sic hic.
Adonai domine——de——ue——o.

Est prope principium modo tacito carmine quod re-
Ferenda lector Aure notare —vol— o—.
Nam psalmo domine dominus noster nostre unus
Hieronimus. quod et hoc carmine fare potest.
Quod bis in hebreo dominus ponitur. et fit
Imprecis ad eius immediata d—voc—o.
Est primum tetragrammaton dominique secundum
Nomen commune. finis et Alpha de—ue—o.
Et nisi commune est quod ad geminatur apud nos
Nomen. At excellens illud hebreus habet.
Ie uero scribit set non pronunciat illud —
Isti sequens nomen eius in ore sonat.
Ie ergo scribit non promit. quaeritur Aure
Hoc fit ubi sic fit. hic fit et illud ide—ar.
Iesus in fine cantus fuit illa prophetane—o
De mundi fine iudaique d—fe—.
Cum supremam dies —venient dulcedo superna
Offert ad aeria bonos. igne cremando reo—o.
Post hoc ieri'm uenient iudith melita. solutis
Nota de—o. celebris pertitit illa die—s.
Ambiguique —vocant illam. numeroque dierum
Anetorum sociant. laus sit honorique de—o.
Et de tam celebri res sepe recensita facto
Iolia sit summo laus decusque de—o.
Que post centenos annos et quinque septe—a
Langtrium. Abra iudith libera facta fuit.

Incipit prologus machabe—orum—.

Legimus hic —verent in toto corpore legi—o
Quod machabeorum dicitur esse liber—.
Hic quibus eritur finalis ratio iudaica
Et reliquos fortes misit ad arma —viro—o.
De quibus est scriptum quod in magnitudine magore
Seruantur sub eis lex manutenta —tua—.
De quibus est scriptum quod transgressoribus ea
Ultricem graueter apposuere man—va—.
In quo perpendas qd gens iudaica forte—o
Sicut inimico sic quoque fine cultu—.
Et machabeucus agit de primis fortibus. et qui
De iosue scribit iudicibusque l—ibe—r.
Ecenon et regum series quaduque sapiant
Qui transmigrantur in babilona dice—o.
Nulli de reliquis a cunum grantibus infer—a
Tribuuntur fortes. set neque nomen habent.
Donec pugnaces ponit liber iste superno—o

Et legis zelo bella peracta
Et uacat a tropico sensu quodamq; nocendi
Tradit hic in scripsit consimili ue modu
Sicut et recinet ossa nouissima corpus
Cui capitis ossa sum ossa forma pedum
Ossa quoq; manent medio continia centro
Centrum enim locus est non nisi punctum atro
Sic et in ecclesia primi ossa fuere fideles
Qui. dum diuis preualuere malis
Qui spreuere necem poterat dominere tyranno
Amplexantur heredes et tenere fide
Ecce antichristi uenturi tempora
Pst etiam ossis conditionis et ruunt
Et fidei stabunt pro religione cuendi
Et subuertet eos arcibus ille sua
Ac contatus uiricus cum aquarebit in ipsi
Nisi blandicis cedere sue mini
Os miseri medio producti tp. q. ni nec
Videre sufficiamus ut ouo puta sunnie
Nunc iur chaldeis quasi incita resistere nesciat
In babilona sion gloria tocta fugit
Nunc quasi succumbunt ad legis enigmata doctis
Et daniel primus suffigit ista Lapis
Nunc mu iudith qi fert ex hoste triphonis
Et noli gsilis adiuuat ordo senum
Cum rudis ut simplex mulierula diuitis hostis
Sic potuit frangere holofho caput
Et fracunt magni per gramata misa magi
Quod rurali agit presbiter ore rud
Nunc in regali solio captiua locutus
Egyptoq; suum deperit inde de
Cum nil senatris agitur. verbisq; minoris
Maior ibi locus est nunc nisi magna queritur
Tandis inest nobis hic debilitatis ymag
Et tenet ecclesie uenter ab osse vacat
Arnea molliaes venit monstrantur aperte
Et nullus nobis osseus esse
Quod si antichristi tempus reperiter. ad omne
Istiale ecclesie difficeremur opes
Emissaq; animo moy terra daramus in illo
A triculo sub ea pene sub hoste fer
Cum uix iustus erit qui nos curbet. et in q
On sic ab assuero pene ruina bono
Inde legis qui iudas et eleazar. ist

ubaumbunt libro mateus ⸗ vere q; aye ⸗ cu .
aq; aliqu qui per certamina bellici floruerunt
temporis illius qui quasi signa manent .
sellici porro liber est series et sistit in illo
ui legis complent certa scripta stil ⸗ .
on est perducens in fructum pacis ubi ⸗ ic ⸗
on nisi bella cunt lex uetus illa ⸗ mu ⸗ .
st apocalipsis nostre est complecio legis ⸗
nqua pandunturu hinc polut inde ⸗ de ⸗ ug .
ic euangelium finem perducit ad ill ⸗ ni
t tandem fadat fine ⸗ uider ⸗ e de ⸗ ua .
st apocalipsis retro ⸗ visio retro futura est
os adtrium celi ⸗ visio gratia de ⸗ .
on uider hac nisi cui dat gratia nomen. ⸗ illa
o quam nil stragis gratia sola dabit .

Magnus alexander quo primum grecia regnum
floruit. et terris magna trophea tulit .
hic mundi peragrans fines sibi subiugat orbem
octo; terra minor ⸗ uirtus; eius e ⸗ ar .
oro de polo mira uirtute triumphat
ogis et e darii gente tributa dat .
nnis bis semis bis senas construit ⸗ urbes
uas insignuit nominis eius honor .
ic macedo cypus est uentum fine tumunt ⸗
ui mille submittit regna subacta ⸗ ib .
et non durabit tempestas illius. anno ⸗
os tres et semis mox habitura modua .
uabit istius orbi dominatio tot .
onge processit set stacone ⸗ bac ⸗ ui
emum decepeus ⸗ uiru cadit. antipatrumq; ⸗
uius ancedorem pa ⸗ diadonis habe ⸗ t .
uertros secum iuuenes mouens uocat. illu ⸗
uudit. et tradit regna subacta ⸗ ib .
st senis dominans annis mater uir obedit
uius uiuit adhuc uetera fama mor .
nde datur tumulo . cui supra scribit istud
uncbreuis olla capit cui breuis orbis erat .
ic antexpe breuis esse parebit in ill ⸗ o
riculo . quando fulminis igne ⸗ ruit .
st sex hic reges creat; in signu quod in orbe
discipulos mittet impius ille ⸗ suo ⸗ .
e quasi in hoc xpisto uoleat assimilare . set a quo
procedunt facient deficiendo fide ⸗ ny .
xpliat plogus. Incipit liber machabeorum .

134

Post eius mortem iuuenes
quibus ille reliquit —
sic regni. nec —
nec bene regna regit.
Ex his Antiochus nas-
cens procedit ad ortum
Radix peccati. promp-
tus ad omne scelus.
Regni graecorum centu-
mus septimus annus
venerat. hic demens cum diadema —apit.
hic subit egyptum succinctus militare mulo
et diadema duplex —endicat ense —idi.
ut ad ingressum rex egypti tremit. ensu
eximium sepelit. cedit. init fug —ado.
omnis exclusis sic imperat ille duobus
regnis. cum spoliis multa trophea refert —.
post hac urbem petit. intrat nobile templum
omnia comminuit. aurea —ula —ulit.
abstulit praedatur opes. totumque quod —ius
lumina paludebat collis et inde —apit.
postque duos annos in urbem —vit ab —ll
tributis —. ut cogatur inde — tributa dar
ut mel in ore gerens. ser alens in corde venenum
aas habet —verbum mente tocando maliuo.
atque —viros multis accinctus contrit urbem
nec necat dominos. concremat igne domos.
turribus obiectis fir-mis urbem dauid. esdra
rma. —viros fortes hoc posuit e loco —.
cripsit et antiochus iudeus ut omnis adoret
dola. thuificet —. —abiata nulla colat —.
ut spernens aetate dei super hoc simulacra
oy statuam statuit. —et sacra dentur e
et uariis maculant aris loca multa —nulla
offerri carnes et noua thura uide —t.
siquis contempnet regis mandata. cruor —e
purpuret. et sacret regia tela —uo —.
et nouus ex dolor —. fit planctus: hucs iudae.
euat a cultu regis heb —ea trib —.
uita thuificante —verbum regalle uerente
lebsque reuocetur multa puniat mor —.

de matharthia et filiis et primo de — —dd

Quinque pocent natis illo surgens matharthia
tempore. cum pueris sedit in urbe modin —.

C um Jonatha. Simon. Gazar. cum Johanne.
I udas. cognomen. cum machabe. e. rat.
P tres enim eius parent hos thoty monebat.
V t legem teneatur et sacra iura de.
V Mattathy suis sacros sine laude reliquit.
R egis legatos. consolidatq; .
I ura dei quidem iudeis spernit.
T huriffat iussu regis in urbe modo.
I sta videns necat hunc machabeus. super aral.
T runat eum familia regis Arcty .
P ost me qui zelum tenet exeat.
I psi pleti. fugiunt cum ira cuendo sed.
M onte ascendunt. latitant ibi. quos nequ regis.
I ussio deterret. nec fiat esse.
R et parent hec regi ut iubet esse sabbat legis.
S eruant iudei bella parentur.
E x his g. viii quasi mille cadunt. machabeus.
P langit eos. donec pars animosa choit.
A tem neq; simplicitas neq; sabbat sancta refrenat.
S et pugnant hostes tertio. et obtq; tertio.
P ocorum sterniscunt are. necnq; deorum.
A te. respiciunt sabbata sancta patrum.
P ost hec tempus adest ut mors rapiat machabeum.
T ollitur e mundo. plangit heleus eum. Gehud.
P ost patris occasum Judas machabeus ut hostes.
E xpugnat. gentes concertat. arma parat.
F ratribus et socis et cognatis et amicis.
F ratres et aduersus unanimes in hostes fiat.
H ostes curbas cum fauis. mediosq; per hostes.
I rrupens. rumpit moles leonis ter.
S ternit Apolonium gladio. cuius lacus hostat.
P ugnat in hoc. ferit hunc. et ferendo furit.
H oc perit ense seroch rex. 7 populi sui. auxi.
A rthoch rumor. multiplicat iste gra.
I ratusq; poeta pertat ut congreget aurum.
L iste credens resq; locumq; .
I psi praepiens et missis milite cunctos.
C oncertat hebron. vindex. ense. fame.
E rgo gorgias. tholomeus. nicanor. ab illo.
M ertunciur pugnante. nil ea pugna valet.
O biat eis Judas. omnes eliminat hostes.
H os premit. hos perimit. hosq; necat. hosq; sequit.
S ubiuit in gestis semq; fuit iste. sed hostes.
S anguine sepe suis cruentus ensis et.

F uarridq; aduiuis chimoebei castra remo-uit ⁊
h ostilis flagrans tela cruor-e globo-q .
a nod gens pollueratur aliene dei nouitr: istud ⁊
v abiecit. et complium dicit honor-e suo .
p ames: et mensun. candelabra. uasa. lucernas ⁊
p fullens cum modulis ipse reponit ib-q .
A uroslis complum fiat hoc videre coronis ⁊
a uodq; diu seruit iam iuuenesdat opus .
S auaus egrotat isto sermone mallor-uo ⁊
c oncus antiochus rex. animanq; uomit .
a ui mersens numio pressus feroue. philippus ⁊
S eum uiciuum iusse adesse-q ibq .
h uic a rege dicitur pro nato purpurat fulgens ⁊
A nitus arridens o-et diadema micuis .
v et ferat antiocho nato que prebeat ill-q ⁊
I psum regalis ornet honor-e chr-on .
S et miseria regis audita mor-e ypsis ⁊
h une qua uiuerat regis honore bere .
g v une iudas properat. ad presidii uolat arc ⁊
v et debellet eos quos habet illa uiro .
a illa centena pedicum rex mouit ad ma-q ⁊
c ollignt. ac equitum milia quinq; quatuor .
A deuaq; iubet cet-denos cires elephantos ⁊
e et monstratur eis mouis et uua rubens .
a uingenos equites alidos pede. mille gerentes ⁊
A stantesq; o-ibi bestia quosq; uidet .
v e-lignis turres uiroque desuper erant ⁊
t uiris et una duos ferit quat octo uinos .
I ueus erat ductor astans cuius elephantq ⁊
a ui docetur quicquid esse necesse uidet .
v iudicium regis exercitus. altera montes ⁊
p ars tenet. altera pars infima uallis he .
a uod micat in clipeis sol luce reuerberat aus ⁊
A uratus et splendor montibq inde datur .
o currit iudas. sexcentos obruit hostes ⁊
v agnum sicus mucro subire neg-at .
p recedens alios elephas alios superemineb uuq ⁊
I n cuius regem curre manere putant .
A e iude frater eleazarus heret in ill-at ⁊
I ncucu. uolat hic laudis amor-e collen .
h une perimens. ac inde premens. feriendq; furendq ⁊
p et medios hostes precipitat esse uiua .
e et se supponens elephantem effodit. ill-m ⁊
v ruit. ut victor. uictus et ipse ruit .

Iste vir expunit hilc qui carnea voca refe— evans :
Peccatum superatur hac. sed tamen inde— crime— t.
Tunc velut victor bene dicitur. et quasi uict[a]
Quando malum superant mente superbit homo—.
Ex Judas redit a bello · rex iubet. et astat :
Ecclesiastaque capit. ferlingq pe— tie—.
Diuersi generis fabricatur machina · pugnant :
Et geritur gladii. pugnat in —urbe— frame—.
Tempous hoc spacio redient a perside—. querena :
Regia tractare iussa philippus— Ace— s—.
Gauaus audito tali sermone— lysias— :
Regem cum Juda fedus iure facit—.
Acta pace redit rex · armis obsidet —urbem :
Que dicit antiochi nomine nomen habe— t.
In qua disponens regalia iura philipp— vs— :
Iniciat. hoc regis placuit ira Loco—.
Tunc a romana demetrius —urbe seleuci— :
Suus exit. abit per loca iuncta mare— J.
Pater antiochus epiphanes recente iterum :
Et xpatem regni dum puer esset ab— ve—.
Audens patruum puer iste fit incola p— oma :
Audita patris morte redire— studet—.
Et redit et regnat. exercitus ipse lysias— :
Antiochumq; necat. presidet ille— thy— ono.
Alchimus ex aaron descendens sumpse—. sacerdos :
Esse parans. multos iunxit amore— oib— J.
Hic Judam multis accusans regis in —urea :
Redonem regni nunciat esse— o— ou— J.
Iniciat hic g— cum bachide—. deinde— nichanor :
In bellis repugnante hostica bella sua—.
Et Jude— gladius resplendens se— uit in hoste— s :
Et fracto victus e— nse nichanor obit—.
Ense— metuunt dexteram linguamq; nichanor hoste— :
Dextra datur— funi. lingua fit e— sda cani— J.
Alchimus hoc spacio veniens c bachide pugnat :
Et Judam perimant milia multa trahunt—.
Pugnant. impugnant. expugnant acrit hoste— :
Prima premunt Jude— marcis et arcis ope—.
Judas turbatur cum barum turbine—. uictus :
Cadunt. et passus proch dolor ille— dolo— .
Ille vir occubuit qui turris. qui leo. qui lux :
Qui flos. qui gemma · quq; columpna fuit—.
Turris deiatur. leo perdit robur. heber lux— :
Flos marcet. pallet gemma · columpna ruit—.

O cusim redimuit — sinon Jonathan · et — adiecum ·
C tum plurimu cumulatur corpus in — urbe modum — .
Ouro locu fratris Jonathas cum bachide pugnatur ·
Qualle — uiros sternit · hic fugit · ille fugit — .
Jarbu — ualens multos cecidit — urbe — ·
C uitodes ponit · inde redire pu — de — .
A lchimus inde domum sanctum dum destruit · ipse ·
D estruit · mox ibi — uulnere — e prostratus obit — .
P ost Jonathas pacem firmat cum bachide · mucro ·
D ainit · certatis nescia terra — sile — .
Victus Alexander penetrat cholomaida natu — ·
Antiochi · regis nomen adoptat — ros .
Cum Jonathe fratre iniit · demetrius — et — ius ·
E nd — cadit · belli gloria cessit — et — J .
V ictor ad egipti regem transmittit ut — eius ·
F ilia nubat ei · quod petit ille — dabit — .
H ubit Alexandro cleopatra · regia rident — ·
F ercula · uina fluunt · organa laeta canunt — .
A fluit hic Jonathas quem regis purpura uestit ·
Q ui maria dignus laude — rebire studet — t — .
D um — uenit a creta redeunt demetrius — altera ·
P ost patris occasum cercatis annus — erat .
F ugerat hic ad aues matre nos pacte perfidio ·
I n syriam · simpsis — uirtutis inde · et — adit — .
M ittit apollonius dux nuper factus ab illo ·
A d bellum Jonathan mouit · at ille fugit — .
I nceratur templa dagon ut se cuadetur · ac igne ·
A ponit Jonathas · templa — uirosque cremat — .
Q ui cadere fons et qui perier — e cremat — J ·
T er quater · et ter adhuc mille fuere — uiri .
G audet Alexander uariis hunc rebus honorans ·
A pponit hoc auri fibula missa — uiro — o .
Ouro studens scelen rex egipti socer — et — tuc ·
Q uerit Alexandri regna tenere dol — o .
Q ui postea multis — uis sibi subdidit urbes ·
Q uam prius hunc dederat quique prius eum J .
E ius agrente dolo demetrius hunc ⁊ iungit ·
C ddit Alexander rex · arabusque petit — .
I nde cryat cum matrem sanguinis o — tue ·
F luit Antiochus timetur adhesit — et — J .
Q ui arabum metuens ne rex egiptus ipsum ·
T urbet · Alexandro demetrit ense — caput .
Q ui oudit egipti · sed turbat gaudia presens ·
M ori · tertius hunc uitat ab orbe dies — .

In solio patrum regnat demetrius. illic —
demetr ense reos. regna paterna tegens.
Ocus Alexandro triphon arabis petit. inde —
Antiochum renocat. patris ad arma —.
Imperat hic miles adit demetrius ill —.
Antiocho fuuet urbs antiochena modo —.
Cum Jonatha fedus fuat et cū simone frat̄ —
Pstat. cyrum quem fuat esse — ducem.
Antiocum triphon hoc tempore perdere cōpat —
Et se regalis direet honore tyr — on —.
Et Jonatham metuens pr̄ insidias parat illi —
Uem ligat apponens uincla. suosq; necat —.
Plebs sua plangit eum credens hylle ē perēpt̄ —
Simon dux factus incipit esse — Loco —.
Celeranisq; studet simon arcollere muro —
Ertm. stumpcus arcificesq; pa — ar.
Et redimat Jonatham triphon noc̄ fac̄ illi —
Iceus. quod Jonathas debitor eius erat.
Consulus ille doli nec uerbis credulus iste —
E plebs culpet eum quod pecit ille dedit.
Argentum puerosq; duos transimittit ad illi —
Et necat hic pueros perfodit ense — uiruo.
In certam redit inde suam. simonq; cadauer —
Patris. cum planctu condit ī urbe modin —.
Eqem pyramides statuit. matrisq; patrisq; —
Unc binc. fratrum quatuor. una s — .
Erigit insignes dux illic arte coligna —
Culpatisq; nouis — uiuere cogit eas —.
Armorum species sic sculpta refulgurat illic —
Et cedet hominum tela scire pure —.
Sic etiam naues opifex ibi sculpsit. ut illas —
Redis per medium — ille uolare freta —.
Hoc spacio triphon occulta fraude peremit —
Antiocum. regni sustapit ille — jugula —.
Tunc iniunt fedus simon demetr̄. tra —
Buuant. dexteras dant. animosq; ligant.
Ad gazam uenens dux belliger. idola tollit —
Ras urbm mile — obedit e —.
Cum simon intrat ramis sua palma refl̄ger —
Almam iubili plebs — Ab ore — volant —.
Ste videns quod in quod pollet ense joh̄ —
Uem genuit. gaze preapit esse ducem.
Concta triphonem tunc rex demetr̄ iuat —
Et male respondit gloria laudis e —.

¶ A et perset rex persarum murum capit — isram ⁊
m arce uel arce — urum. — ter sine morte est.
t erra quieta fuit. sub simone uulgus hebreum ⁊
h ac certet gladius quod regit illa manu — ⁊.
s ub ficu. sub — uite sua. sub fronde. sub umbra ⁊
a usq; manet cuius — simonis esse dica — ⁊.
e x auro clipeum dat mutatum mille. minaturq; ⁊
e xercitum romanum — dirigit absq; mina — ⁊.
h ic clipeus — uelud oculos uel fibula pica — ⁊
f oederis amplexu iunxerat utrosq; — ob — ⁊.
A ntiochus quem progenuit demetrius ista ⁊
i n certam partium tempora — e fuit tempus.
a u ptolomeus fedus cum simone plurima spondet ⁊
p luuima transmittens fictus amicus — et ⁊.
r umpitur hoc fedus. nam gloria simonis illi ⁊
p ertulit mundum. que — sibi — uita fuit.
h ic quos genuit simon — uocat. inde johanne ⁊
i udam. judee quos fecit esse — duce — ⁊.
s ella mouent cum cendebeo. fugit ille johan ⁊
m ilia bina cadunt. fratres — uerq; redit.
¶ D ux jerico natus abobi cholomeus. et auro ⁊
d — uel et argento. capit iste dolo — ⁊.
s imonis ut natos perimat et patre solutat ⁊
v t soluat regio tuta tributa — sibi.
i gnarus fraudis eli judi eli machabeus — ⁊
s imon. in iericho forte pergit tempus.
n ectare ridentes cholomeus est potus estus ⁊
v ina parando suis. mente — uenena parans — ⁊.
h ic mensam — uarius dum potus inebriat. ille ⁊
e bria iustorum — gladio tela f — fuit.
t res cadere — uiri. — simo. judas. machabeus ⁊
e xpetit abis q — ui sedantur — ea — ⁊.
d ingit in gazam minutos en — e. johanne ⁊
v t perimant. plures pestifer ille — uiro — ⁊.
h unc hoc facinus perturbens gaza johanni ⁊
m ittit nfm. pestiferosq; necat.
a ut patre defuncto circulorum laude choruscus ⁊
s umpsit pontifias cepit honore fr — ⁊.
¶ S imone quod debet morti solutre. johannes ⁊
a ut fuit hircanus una paterna subit.
a ut fuit occisor patris insequitur chymochelis ⁊
a ut cholomeus erat. nomen utrumq; gerens.
i lle duos fratres uinctos cum matre tenebat ⁊
a uos gladius morti tradit inuisq; fugam ⁊.

A nchoaus syrie rex ierlm pecit. ——— gma ⁊
O bsidet. hyrcanus regia bella crime ——— c ———.
E x octo locatis qui circumstant duud ——— vrnam ⁊
E rgo duos aperit. multa talenta p ——— apit.
I nde talentorum collit tria milia. p ——— eg ⁊
V t sua compescat arma trecenta dat ———.
B e reliquis inopum mox zenodochia p ——— im ——— vs.
I nstituit. populi murmur ——— et o ——— a pienens.
R ex bene disponens in ter denis tribus annis ——— ⁊
C latuit. insignis laude. beatus ——— obit ———.
A uuq; ——— virum pueris natura beatat. et hor ——— mq;
M aior aristobolus dat diade ——— ma ——— ibi.
R ettinuit regnum iudee quod sedechie ——— ⁊
T empor ——— e diruptit crimen hebree tuma ———.
P er decies septem quadringentosq; per annos ⁊
E t quinos regni ⁊ p ——— ipta corona fuit ———.
S et nec ar ——— istobolus nisi solo regnat ⁊ anno ⁊
A ui matrem fecit ——— vincla necemq; pat ———.
F ratter alexander post hunc uir regis adeptus ⁊
D uxit alexandram nomine tale parat ———.
H ic tam dirus erat quod in annis sex senioruq; ⁊
A e procerum. decies milia quinq; necat ———.
O cto ——— uos decies suspendit. qui scelus ——— eius ⁊
C ernere non poterant nec ——— volnere pat ———.
I ste duos post se iuuenes moriendo reliquit ——— ⁊
H ic erat hyrcanus alter aristobolus ———.
H yrcanus maior fuit ortu. sq minor alter ⁊
P ost patrem regni cepit honor ——— e fratris ———.
H yrcanum corquet amissi gloria p ——— egnis ⁊
D ebellatur ii iuu ——— e coronam ——— ibi.
V ir probus antipater idumeus consilia illi ⁊
V ir sensu prudens. ——— vir probitate nitens.
C onsilia hinc uir erat arabum regem petit. illi ⁊
C aesarem declarat. auxiliumq; p ——— ogret ———.
A D regem properat predictum. cognita regis ⁊
C aula fit. hyrcani suscipit ille p ——— ecos ———.
M ilite collecto rex ierlm petit. ill ——— vio ⁊
O bsidet. ——— vt clausos conterat arma monet.
S et scaurus missus ab aristobolo sibi donis ———. ⁊
C orruptus regis ——— arma quiera facit ———.
ORO pompeio caius properante damascua ⁊
Affuit hyrcanus antipatrusq; ——— simul ———.
Cum prece cum donis illius pectora mulcent
R ddit uir hyrcano debita sceptra ——— ibi.

p ompei mocus pace urbi pe—ctc. —sti ⁊
s ponder Aristobolus quas mile— solutc ope—s.
I ra ⁊ uirum coiquec et Aristobolum cenec. illuq ⁊
c omiat in umchis. cogit Amazo—a pac—i.
m uros ingrediciur. cemplum subic. obiurpec. herec.
h obile cernic opus. sec nichil inde— culic.
h yrcanus pacisul ibi declaracur ab —sul—o ⁊
c ogic ab hebreis iste— cribuca dew—i.
v nectus Aristobolus naciq duo capiuncur—⁊
m uos Alexander. Antigonus—q minos—.
I sos pompei properabic dicer—e— ⁊—omam ⁊
s cauium Judee nua cenev—e— iube—ns.
s s euro succedens syriam gabinius inciac—⁊
A ntonius sub e—o milicat— arma gerens.
v ndic hebreos in parces quinq superbe—⁊
I udee frangens hac racione— iugula—i.
o bsequis. sensu. probiace. merecur amorem ⁊
I ulius Anciparer. Antoniusq e—oum—vl—.
C laruc hic canca ciculorum laude. qd—yos ⁊
I ungcur insignis nomine— cypr—is e—i.
h ec arabum regis nepcis. nacos parce ill—i ⁊
a nacos. et nacam. nomine quenq not—a.
p haselus primus puer. herodesq e—deamdus ⁊
c eruus est iosephus. —sicinus est phesolas.
p ost hec hyrcanum gabinius ornac honore ⁊
s uumi pontificis. quod facac esse v—arcu-
s p ost eius mocem syriam crassus cenec. aur-u ⁊
a ui cor habet aurum collic ab e—de sacra.
e xcrac a templo bis mille talenca. qd aufert ⁊
v uens. et sacens hoc moriendo bibic—.
s p ost praesc syrie succedic cassius. —vtene—o ⁊
A ntipater monicas consiliisq e—omi—o.
h oc apud emathios pompei cempore victus ⁊
v um subic e—gypcum —vertice plexus obic. ÷
n ota pompei nece mecridatem cholome—vi—i ⁊
A ntipatrum cecur arma moiev—e iubet—.
h os ur pelusium capiunc ter mille —viros ⁊
A gmine muricos fortiter ire facit—.
I hic Antipatri —vircus. laus. gloria. sensus ⁊
e ncuic. multa laude—. decore no—vo.
m ephcis pronos reddic sub cesare pa—mus ⁊
m urum cranscendic. prelia mira gev—it.
p uribz occisis perfossus cor pore cot—o ⁊
p ercer spem uiuens uictor in hoste fuit—.

A rchonius marcus et mercadaces id in aurem
c eius effundunt. facta decusq; —vii—.
f actus ad hoc hilarus —de— iudee dominatum
p locuerit. cracter. celsu honorat e—uag.
n ec minus hyrcanus regni concessit honorem
s ic tunc ut regis nomine pruitur e—uag.
c ognatusque suum syrie preferat honor
s ectum preclarum surpis honore c—ue.
¶ p halcium nocte anticipat sub se dominat—i
i erusalem fiat hinc optima quoq; docens.
p ellat herodem galilee qui bene rect e—
f ortitur. egregie. se sapienter agit—.
h ic ezechie collum mecte ense. magisteriq;
l atronum gladius. cum legione c—ula.
h ic tunc certam galilee pace betuit—
v t ciculos cuius patria cota cinat—.
¶ c esar obit. cuius post mortem ciet ouiste
s oles distincti. qui redire c—simul—.
n octam nocte hec solaris visio. tr—ini
s oluitq; de— iam veniente ice—su.
s ic bos agricole loquitur. plus copia plebis
a o presens decent quam seges ortu c—solo.
¶ h alichus aspiratus ad pontificat decus. arte—o
a uerte. ut hyrcanus p—uec—honore f—o.
e rgo venena parit ut per familiam pius illa
p ortigite anticipato. cuiuit ille—bibens.
v indicat utroq; in hunc uis iure. uenena venenus
h erodes. mortem morte. dolumq; dol—o.
¶ g ignit hic anticipatum de dolide. de mariagna
g ignit alexandrum. gignit aristobolum.
s ciue sua dolis ignobilis est. mariagna—
n obilis. hyrcani neptis. amena geni c—o.
h uius amore ardens tactusq; cupidinis arcu
s e circumadit. prosilitusq; fuit—.
p ost illos archelaum genuisse referitur—
c oniuge de marbata que samaritis erat—.
p hilippum post herodem cleopatra nata
i erlin. parit hinc tempore quemq; f—o.
o st hec puppe nouia facta. facta. reparata.
herodes romam per maris alta petit—.
a d fama celebris merito probitatis amicis
a ugusti meruit. antoniusq; c—simul—.
i lli iudee contesse. uterq; coronat—i
i psi senatorum gracia fauit—e—i.

R ex factus redit. sylo —vendidit datus— J
J n regno sceptri iura sanctius — e — ua J.
S et manus antigoni corripit corda sylonis
M unere. ne regni gratia detur — e — J.
A ntonius petit aliquot post tempus athenas
Q ue iam cleopatre lesserat iucus amor —
h erodes properans de fraude sylonis in aure
A ntonii quiescit. conatur ira —virtus J.
e rgo vocat sosium. iubet ut cum milite mittat
J erlin angat. antigoniumq; premat —.
c oncedat antigoni vires. in culmine regni
c ollocet herodem. parvus ille — d — ve J —.
J erlin angit. capit antigonium. hgat. offerre
A ntonio. ferro quem ferit ille — e — nio.
p ost rome — diadema datum quart' fuit annus
t une capit herodes cum diadema capite —.
S ic est facta david regni christatio. regnum
t ransit ad extremum ce veniente ie — v.
P ovo duos pueros quos ediderat cleopatra
R ex romam misit. vt documenta dilatet.
Julie augusti fit amasius vnus e — qz
D ictus alexandr hic 7 alexas e — tac —.
A ccet aristobolus et mecenas in amore — q
M agna libido fuit. delicias cue —
D um vero studiis interim palatia notus —
n on modicum rome tempus utrique fuit.
A nxpte remanet cum dalide mat. patrie
o bsequis promit. regia iura — a sequen —.
p ost studium pui redeunt. quorum fuit vnus
A ureus eloquus. florida verba — sonans.
Q uos certatis regno pat' aspirare. repellit
h eret in anticipatre totus amore — patre.
v t sibi succedat in regni culmine. sceptris
R obrat. et post se sumat honorus honus.
e xpulsi fratres romam petere. querelaq;
D e patre factum cedat in aure — tua.

e xplicit Libe — r — machabeor.
in quo testamentum veterus eminet.

Incipit prologus sup
nouum testamentum.

Legem uetere
respna pere-
re-efulge-
Lex nouu. fit uerb.
de nouitate nouas.
Non opus est phile-
re. Deus fit laure-
plus preciosa ualent
et specosa minus.

Lux euangelii sic limes cuminis. ex hac —
Exam materia carme— opusq; meum —.
Nectuor intuior paradysi flumina. xpist —
Quadrigam uide— quatuor— ure rotis.
Que iuga. que ue rote. referam. que fna. qs xpis
Aut —ur. quis uiculus. quis leo. quis sic aus.
Tragq; lex axis. frenum discretio. xpistue —
Et auriga. uiga fuit tua uisa de— us.
Os diuersa rotas trahit. te rota prima. secunda
Ferinat. currit tertia. quarta —volat —.
Atheum signat signat uit. bos lucā. leo mare
Ales discipulum qui sine labe— fuit —.
Atheo species humana datur. qua scripto
Indicat et titulo. quid deus egit homo —.
Ucam designat bos victima. qui specialem
Aeternam sibi sic de cruce xpiste tua —.
Arcum declarat leo qui descripsit aperte
Uanta surrexit —vi tua xpiste cito —.
Discipulum signat species aquilina pudicua
Iu sup astra volat celica uerba sonans —.
Ebreum redolet matthei pagina. lingua —
In greco reliqui tres studuere. Lo —vi.
Agina matthei lac. luce littera singu—
Arti scripta merum. mella Johannis opus.
Consule scripturas. hic ferreus: ereus ille —
Hic argenteus. est aureus ille— stilus —.
Ille uelud terram sapit. ille sapit qi mirtam
Hic quasi flos redolet. hic ut aroma —viget.
Pistum nascentem docet hic. alius mouentem
Ille quod quirit. ille quod astra petit —.
Ad xpistum possunt simul hec pdicta referri.
Ad quem nostra precor penna uolare quiet.

X pistus homo. xpistus virtutis. xpe leo. xpistus:
e st aut. in xpisto cuncta nocetur — e potest —.
e st homo dum vivit. bos dum moritur: Leo quidem:
C arne resurgit. aut quando superna pe — tit —.
p ercunes Ad iustos eidem descripcio mores —:
a utrumque hoc iustus quilibet — esse — potest.
e st ratione vigens homo. bos ut nulla mactatur.
e st leo prava domans. est. aut alta potens —.
e st eciam ratio cur salvatoris adoramus —:
e t lustrant medium quatuor ista throni.
R ex volucres aquila. rex bos iumenta. fer — ae —:
R ex leo. celsior hac. rex homo cuncta prat.
I n statione sua v — egi servire — imperemo:
A tq; subesse simul quatuor ista nocetur —.
F actis rebus homo. iumentis bos dominatur:
R ex leo. rex aquila. quatuor — ista nor — a.
h iis tota libatur recto se mea penna reflectat:
C uratur ut historia lectoris mor — e s — vo.
E xplicit prologus. Incipit liber primus. Factum est in diebus herodis regis iudee. sacerdos quidam nomine zacharias.

Fuit
herode iuis regis
agente. sacerdos
a ui zacharias no
mine clarus erat.
i obilis huic nupsit
ex aron filiis ysabet:
h ely sabet: sterilis
hac fuit: ale senex.
i obilitas morum genus ornat nobile. clare:
s cripsi respondet Accio clare a bon —.
t o pia vota precum ut simplex. uxor egenis:
l arga. — set Ad templum venit aut erat:
v t zacharias incensum ponat. ut intret —:
c um prece templi sue postulat ordo vicis.
A ngelus oratci gabriel apparet. e — t inquit:
v ox tua clamorem fecit in aure — de —.
h ely sabet parient tibi natum. aurus in ortu:
G audia mundus agit. et dolor exul e — rit.
h unc cum lux veniet octava. iobis honora:
n omine: diuinum vox habet ista de — cus.
D ona sacri flatus in matere no biber al — vo:

S ec non uina bibet . ~ vel quod obesse poterit.
R ebvit ista senex Gabriel. me latet ubiid —:
Q ua ratione fiat res cui ~ verba q ~ vere.
h oc etas prohibet mea . gingit Anus abhoret:
F rucius de sterili surgere nedum humo —.
I nsistit ista senex gabriel. quia nil cui mutet:
V ira meis uerbis credere . mutus erit —.
n ec solum poterunt ⁊ lingue uincla . donec:
I mplen ~ videns corpor — e cunctis — uo.
h is dictis redit celestis nuncius . e — tu —:
V erba nec effectu nuda fuere — e — uo —.
C oncepit sterilis gnatum de gnige . quinq; —:
A nilis abscondens nobile ~ ventris homis.
V e pulcritudine — bette marie . ec qd mis est — Ga-
briel ad eam qd concepe — ec filium de —.
P ost missus Gabriel in sexto mense filium:
Affert mellifluam ~ virgo maria rib —.
hic pere rige stilum . tam clare virginis ovell:
V ircuis speciem . cu mine pingere no — vo.
T anto compluit hanc duces natus — a decor:
Q uod mirata fuit nil superesse — ob —.
n on habuit similem . non est habitura sequere:
T erra parens . phenix hec fuit abiij pre — e.
V nam nec maculam natura reliquit in us — a:
A d capite a plantis transitoriae iste decor —.
C olla . supolia . coma . frons . oculi . gena . nasus:
O s . dens . labia . manus . pes sine labe nitent —.
A bsq; pilis candor in collis colle diesdit —:
n ec minimum fundit umbra pilosa decus —.
V inat ebur qui non uillis super obstitis illis: ⁊
L acteus in collis colle diesdit — honor —.
B landa supercilia ~ na lucent denudit . aspera:
n on ibi frondescit luxuriat ue pilus —.
L ucidus est crinis capitis . decor omnibus aur —:
n on ibi cadunt ~ vincla magistra comas —.
F ronsis planicies albedine certat olor —:
S uc nitii . nullo que pede — terra fuit —.
M iscuit geminos oculorum lumina — solo:
A d quorum cedunt astra minora nitor —.
A lba rubens gemino gena picta colore: nitentia:
I nde purpureis alba ligustra y — osis —.
C andor in sedio rubor intercurrit — sibi — ay:
A ut . a rosis flore — tributa per en —.
n ec facinum moderatque norma ~ vemitat:

ne breuis aut longus sit moderatus erit.
Forma nobilitat oculi concipere pulchro.
Non audet. cuncus ridet in ore decor.
Non hospes colit ora color. nec fundus adulteres.
Nectra naturae dona mutare potest.
Corporis mores operis oris praeponitur honestas.
Et bene munda cutis virginiumque decus.
Nectoris eboris dentes intelligere. nullum.
Ante candoris india gignit ebur.
Unguis manus pollens digitis. extendere palmam.
Nis dicitur. pugnum quam retinere manus.
Hic corporis sustentans fortiter arcus.
Ore columnarum firmus uterque pedum.

De commendatione dentis virginis et claris speciosis.

Ecce columba. noe fuit hic. aquilis ribus. aurum.
Virga. iacob stella. speciosa sphica ioseph.
Ignibus uanna pluens. petra larga fluenta rebundi.
Petrica serpentis. quae me diana fuit.
Unda dulcis fundens lapidem qui percutit horam.
Ortus bethleem cuius ille struxit aquilam.
Refulgens eboris candore thronus salomonis.
Cuncta fluens rate per gredoris op.
Vrcus electri quem uidet in igne propheta.
In domum sanctam iuma claudi dor.
Lampas pretortilis. vii. uiana lucet.
Nam zacharias uidit oliua.
Ut decor est nomen de uirgis viua diabus.
Erta aquae uermem. quo parte iundia pne.
Olis amicta die mu. cuius capit or.
Vt speciallam luce cor. oua micans.
Ue modo perfricti de uirgine singula curatur.
Ordine. multe plenae dermo. matrol.
Et det sermoni dens ordo decorus inaures.
Quam scripturis aur. et virga.

Expo. nao pr. ecedant.

Recta mura fuit. semen seruatur in illa.
Est regis et seruus et regis ipsa.
Ipsa columba fuit. oculos uiuata columbae.
Simplex et mites et sine felle mal.
Et ribi est mystis. ribus est immunis ab igne.
Virginum retrigit nulla libido decus.
Et aaron virga. sine gramine prolis illa.
Ioses. absq; viro prolem ista de uia.
Et est stella iacob. prece auitis. mutere cuius.

e xemplis cuius scandis ad astra pol———i.
s ecclesia spica Joseph et cella fuit finitimi Almo:
p neumate concipiens. panis Aspera e———acri.
n anna dic hec nubes. lucem petra. dum parit illi:
a iii fuit esta poli. fontis perhennis Aq———ve.
p erica virgo fuit que serpentem cuiit istua:
a iii nos saluatur. nulla venena gerens———o.
f uida dum fundans lapidem quo fundetur hostis:
v irgo deum fudit quo nubis hostis obit———.
h e fons est bethleem quem rex sicit. quia panis:
e cheris. in panis pr—ocuit ista doa———io.
c onchia fluens rore fuso de uellere pr—esso——:
g audet Judea: virgo repleta de———o.
e st chronus ex choro salomonis cella pudor—e—o:
f acta dei sedes candida sicut e—bur———.
e st uas electri. nitet argento ruber aur—o:
b um parit hunc unum qui deus est et homo.
i anua clausa manet. quia vir transire p illa:
n on uidetur. virgo conapit absq; vir—o.
h e est quam septem cingebant lumina lapis:
s ecreto xpisti munere plena micant———o.
e st et oliua viuens. quia lux est: esta. medela:
l ux cecis. miseris esta. medela r—ei———o.
e st et urna decens. quia solus lumen et omnes:
c ui candelas virgo deo—e— pr—emit———.
t erra creans vermem. sicans hederam. da xpm:
v irgo parit. per quem flens synagoga perit.
s ole nitens mulier quam bis sex astra coronant:
b is sex discipulos astra fuisse r—eor———.
g m ens humilis. flos virgineus. deuotio pur—a:
v era fides. certa spes. geminatus amor———.
e t sex virtutes aliae quas martha figurat:
b is sex astra teor que diadema tuit———
v irgo tam celebris. cum nobilis. ecce ad oriuntur:
c uius in exercitu lux fuit or—tu r—ei———o.
n unc uectra formare de— forma virginis opes:
o rnet deformem virgo serena stil—la———i.
h umanam speciem transcendit forma puelle:
e xcedens hominem numinis instru— habet———.
p ulcerat artificis natiue dona deor———i:
c ertatur auctore splendidius aur honor———.
b e salutacione angeli ad mariam et concep-
cione saluatoris. et de ꝓfectione beate
virginis ad domum zacharie———ie.

Missus Ad hanc gabriel sic cepit uerbo superni :
Quod fuit Alloqui proceditur illud A—ve.
Salue virgo deo dixit dilecta. sigillua] :
Virgineum tertiens et partum io—nis] .
Amictum conapiet de sancto pneumate. mildi :
Qui mundus mundet et sine— fine manet
His uerbis credens. gaudens. octauo kalendas :
Aprilis —virgo conapit Abscj —vit—o .
Ingens inde petit properans montana. salutat :
Elisabet. fuit hec plena —vigore —assu—o.
Cum puer exultat materna claudus in aluo :
Antea uiriteris uerba salutis e—x—ant— .
Et matrem domini cum diceret illa beata] :
Recitiuit carmen —virgo beata nouia—] .
Anima magnificat. et ceteri que legis illic :
Rome dicta suo. que canit illa de——o .
Mansit ibi per tres menses sacra virgo. ministrans :
Cognate. donec ecclesiis illa pa——r— .
Historiaq; liber docet hoc quod sancta refert :
Tertia puerum —virgo lauasse— p—ma—o.
Ita dies octauus fuit. super puer o—ctus :
Et circumcisus lege iubente de——j .
Insignire uoluit patris illum nomine pueri :
Et zacharie nomen honorat e—ua] .
Et mater prohibens fiat hic fulge iohi—o :
Omine. confirmat scripcio patris ide—m .
Ex patris lingue solutum uinculum plene :
Sacrum recepit lingua ligata sua] .
Dixit et carmen dicens benedictus. et illud :
Ortum quod sequitur canant ille— de—o.
Quod zacharias fluit gabriele iohannis :
Ortum paridente. forma typiq; fuit— .
Ex filius —venience ihu . res depulit umbra :
Ex euangelio cessit. ymago r——ej —.
Bona quaq; puer credens deserta frequentat :
Donec iudeis claruit eius—o opu—o.

Quod Ioseph occulte uoluit dimittere mariam.

Venire ioseph grauidam cernens stupeq; maria :
Queritur ut abscedat clamq; relinqt eam] .
Set monet angelus hunc i somnis u sua fiat :
Conuinx. nil in ei cogitetur esse— mal—] .
Concepcum puerum sancto de pneumate cuiu :
Imponensq; iesu nomen honorat— eum] .
Qui saluet populum. qui mundi milder ab o :

c rimine. sic misericors spes. mediana v—ce—.
p Atque ille sacris monitis. vir virginis esse
g Audens. cum sacra virgine virgo manes.
c ut sacra virgo uiro sic desponsata. legenti
c Auditum ratio. sic manifesta ti—vm.
n e plebs infamet grauidam. parcusque puellae
v et largitur stephanam. virque ministret ei.
e Qui obiectis a celestis augeo et s. sdm Lucam.
De descriptione orbis tempore augusti
et nativitate xpi.
Tempore praecepit augustus cesar in illo
Orbem describi. singula iure volens.
Quae rome siderant urbes. vicos. v—regiones
v et que debebant iura tributa darent.
I ngredientique ioseph cum iunge uirgine bethleem
a ue panem vice panis in e—de—parit.
X pistus uera dies splendorque decusque dicitur
I n domini natus creditur esse dies.
e et quia luce deus dixit lux fiat. ab alto
o ecendens. oriens fuisse in orbe nouo.
A ngelus apparens pastoribus inquit. in alto
G loria laudes deo. pax tibi fiat homo.
I nsipientesque ibi octa vi luce vocatur
f ec circumcisus legi iubente puer.
Sdm matheum. Liber generationis ihu xi. et s. Quod
significent nomina patrum qui posita sunt in
Genealogia
Ecce nobis xpistum sanctorum nomina patrum
Signant. de quorum carne fit ipse caro.
Vox sonat hoc abraam pater i populis. sibi xpe
n os generando fide se praestat esse patrem.
e st phalac risus. stella radente redempto
c arnis nube latent gaudia nostra pluit.
I acob supplantatus sonat. et xpistus ihe hostem
s ub planta calcans diripit eius opes.
I udas confessus sonat. et dominus ihe inquit
c onfitebor tibi rex et pater alme deus.
v ox sonat ista phares diuisor. xpistus ab edis
A gnos discernit dicitur esse phares.
Z ara sonans oriens. verumque nomen orientem
a ui sol nitiae fundit in orbe suae.
p Alma thamar sonat hoc nomen. considere via
m undi xpistus ait. et data palma boni.
m ista magistra sonat effrenem. chi nagi sagitta

b ſaſpulos xpiſtus miſtr ubq; ſuos .
n omen autem ſonat electus xpiſto pater inquid
e ſ puer electus . purus et abſq; noc a .
a minadab populus ſponteneus eſt quia xpiſtus
p to populo ſubiit brachia ſponte crucis .
e ſt oſolatoz naſſon quia gratia xpi
c onſolatur eos q̃ ſua inſta crimen .
e Almon ſenſibilis ſonat . et tu xpiſte finis
e r res preſentes preteritaſq; vide .
a oboz uirtutis boos inſinuat . q. ſolue
a o te cuncta trahis xpiſte vigore crucis .
v ox ſonat iſta trab lacti . xpiſt quia lacti
m iudicium dat . cum . qui uocat ſiquid aua .
n omen ſeruit oberch . formam ſerui tibi ſumens
v ſepulis ſeruis xpiſte lauando pede .
e ſt zaich feſtinans . ad noſtre dona ſalutis
x piſtus feſtinat . promptus adire crucem .
i naſſon teſte ſonat . ignis uir ardet igne
i n certam veni miſerere xpiſtus arc .
e ſt manib; fortis dauid . et ſaluator auerſil
f ortera expolians fortes claſtra tulit .
p acificus ſalomon ſonat et tu xpiſte duoz
f ibula . nos ſocat celicolaq; t ib .
b ratur eſt dei lux vrbis mea . xpiſt
l ux de luce dei filius eſt e t hom .
f ſua berſabee eſt uaxuſti . dominatoz
i uxuit . nec cum penitentie ſtrae .
e ſt roboam populi dilatatus . xpiſte redemptoz
b ſlatat populos qui cum iuſta crimen .
n omen abia cuius dominus pater eſt . ihe inq̃d
i n celis pater eſt unus ubiq; potens .
e ſt ada ſuſtollens . de xpiſto dicit . agnus
e ce dei tollens crimina . noſtq; lauans .
e ſt ioſaphat iudex . quia xpiſtus iudicat orbem
c onterritant reprobos exhilarantq; bonos .
e zechiel ionam ſonat . et xpiſtus ſuper omnes
c elos aſcendens ſub pede cuncta tenet .
o zias domini eſt robuſtus . ad cetera ſpata
b uat ab inferno t oboz e xpiſte tuo .
p er fectus ioatham ſonat . et deus ihe omnes
i nplens iuſtitiam perficit omne bonum .
e ſt achaz appendens . quia xpiſt pondus orbem
p Almo concludens terram cuncta tuo .
e ſt fortis domini ezechias . ego vic

M mudum xpistus ait. mos; tenere fide.
E si obliuiscens manasses. et deus inquit.
P Lana relinq; tinum non reminiscitur op.
E si Amon donans illi honus. Jesus omnia donat.
M undo. pro nobis in cruce poscit honus.
S Acrificans domino Josias dicitur. et tu.
P ro mundo datus es hostia xpiste Jo.
V lascens populus Jeconias dicitur. vero.
E si populi xpistus qui sua uerba time.
S Alachel donat ora deus. dominus ihe inquit.
A uor michi donasti sancte tue te pater.
Z orobabel oratus donat ex babilone. crete ora.
O rbis. pro nobis natus in orbe fuit.
E si Abyuch genitor meus. hic unum suum inq.
X pistus. ego genitor. non sumus unus ait.
D icitur eliachim domini surrectio. xpistus.
S ustrat extremo nos vemente die.
E si Adiutus Ador. non sum solus iesus inquit
S et merum pater est adiuuat ipse suos.
E sse Lidoc iustus interpretere retro platur.
E si xpistus iustus iustificandi. suos.
H omen Achim frater meus est. ihe inq. adoplex.
V ile meum. frater dicitur ille meus.
E hud deus est meus. ad patrem deus in me.
X espice xpistus ait. dans sua merita nec.
E lezar deus est Adiutor. et Adiuuat suos.
X pistus. qui puro corde secuntur e uia.
D icitur et mathan donum. quia xpistus in altari.
A scendens. homini celica dona de dit.
D icitur esse Jacob supplantatus. xpiste fideles.
S upplantate cuncta nocua fraus.
E si Joseph augmentum. veni uitam date uiris.
X pistus dicit. ut hi gaudia plena mereantur.
S ella maria maris sonat. et xpistus ihe eius.
F ilius. ministrat cuncta nutrie f o.
E si Joseph augmentum. xpe uenisse fateretur.
V et sit in augmentum uita beata sua.
S ella maria maris. et xpistus filius e uis.
D ux est noster. in hoc nostra uiceria mari.
X pistus qui hanc scalam uenens descendit orbe.
V et per eam monstrat ad bona summa uia.
M or Altor quod; interpretationes hominum pater uarchanum nostro. ii. significatur pro obtectus.

Hec Allegorice memini. nec quis sic in illa
moralis sensus ponere debeat Libet.
Indicat hoc Abraam moraliter esse bonorum
patres multorum nos et habere et fide et
exprimit hoc israel ut abhorrens cristus. gaudens
in domino. spes gaudia summa trib
acob demonstrat ut unua pede mentis
crimina supplices. hostia colla tenens
udas tuae ut te confesso mundet. honor et
orde deum. sic laus eius in or et tuo.
instruat phares ut sanctos diuidat aetus
uaias iustus quoque. et venido cuncti.
ie zara declarat ut uerus sol or uerit
ordibus in nostris. iustae q; nitor.
ule chanan ut uictrix oriet te palma triumphi
um quo certatis victor ab hoste ferta.
ursus amara sonat chanar. et p nose xpisti
ita fidelis habet seruans amar a pax.
ule estrom domini possimus ut esse sugere.
enciat ut gratiter spiritalia nostra sachar.
omen aram monstrat ut sit electus honesta
orbi. exercitus. et cor ad astra lenta.
ndicat aminadab ut simul morbi aperta.
ponce dei pphs. ordo sequamur eius.
stendit naason ut dei solatia mentis
onfortans miseros. uerba benigna serens.
amon instruat ut iur sentire fidelia
e domino studeat in bonitate de.
ule boz ut iustus fortes exercet aetus.
et contra sachariam fortia bella gerit.
o tenet latum mandatum. iustus. amorem
fratris hostis habens. nox sonat ista triab.
o domini seruus fias prudens. et in eius
receptis studeas. indicat illud obet.
ule zach ut ad dominum festines ire. non sis
lentus ad omne bonum dum modo tempus habes.
ule esse quod agis accendas cordis in ae a
et uoles ad celum voce lacrimosa precari.
ule dauid ut quod agis xpistus desidere. aetus
inter tibi robusti. sic tibi vera fide.
ule salomon pacem que sensum gaudet omnem
orde tuo tenens. uergia nulla gerat.
et sic nisi deus lux vitas docet. et iue
ueat in nostra mente beatus amor.

B ersabee monstrat ne te pertinia le—dant—.
Q uod murus seruet. fallaq; nulla c—onet—.
V ultr roboam fidei spargat ut semina lata—.
Q ue capiat mentis arca Lat—a t—ua—.
V t simus fratres patremq; deum fit—timate—.
I n actus nomen monstrat Abia cuna—.
V t de certeq; collas ad celica ascendere—.
A d bona de uatis nomine monstrat Ac—da.
O stendit Josaphat quod iudex iudicet ep—ne.
I nflammetq; suam nulla cupido inau—a—.
I ozam demonstrat ne queratis infima mund—.
S et sit sublimis mente videndo de—ua—.
O zie nomen demonstrat et exprimit ut sa—.
I n domino fortis. mollia nulla grex—ens—.
H oc Jaachim signat ut profiatur bon^a. et se.
P er factum fieri quisq; fidelis amo—t—.
V t disciplinam studeat appendere ne—te—.
I ta dei tangat. nomine— monstrat Achaz.
V ult ezechias ut nil muliebre sectetur—.
I n forti domino fortia queq; gere—.
A nassis docet h^o si te sermone— ul'act—u—.
P roximus offendit: ne memor— esse—lis.
I n uera nos stare fide— nos admonet amon—.
Q ua possint hostis ignea tela p—ean—.
I osias signat cota uii—tute—dilitata.
V t queratis domini sacrificeq; de—o—.
V ult iechonias ut mores antea fuerat—ua.
A ueritum domini p—ematet omnis homo—.
H e si differimus et mors inopina subintret—.
V indicet in nobis—ias digna de—.
S ataehel signat ut qui cupit esse— beatus.
H oc petit a domino quod iudex esse—bonus.
Z orobabel signat ut sit sine crimine principis.
I sraeae. doctor. fastidiata nulli docetur—.
A hyud ostendit ut ste deus in patre nobis.
H os eius gentes. cordis amore—.
E liachim signat ut mens a morte resurgens.
P ectus. uiuat. credat. amentq; de—ua—.
V ult Ador ut superet hostis adiutus ab illo—.
Q u parat auxilium consiliumq; c—uia.
O stendit; sadoch ut fidis iustus in ill—o.
Q u sibiate iudos iustificetq; z—ere—.
V t xpisti uatres seu fratres sine sorore—.
I nnis amando deum nomine monstrat Achim.

Ecce hinc ostendit ut non alium nisi xpm
Credis esse deum . qui deus est et homo .
Ignis et e-lotrix ut credit quisq; fideli
Quod deus admirat fiat ubique .
Vox sonat ista machin ut dono pneumatis almi
Et fiat digmum meritis . et . f . de .
Vox sonat ista iacob ut rectores et tenebrarum
Supplantans stechane colla superba tua .
Et sine defectu victuum pompa triumphi
Redet in augmentum nox sonat ista ioseph .
Colla matra matris docet hoc et dnce cantat
Ad verum lucem . que sine fine manet .
Estat nisi ab adam supra quid nomina signat
Onere . que hac pagina sacra docet .
Acros huic usq; quosdam sequor expositores
Hic opus est ahi que docuere . et . l . op . vi .
Cantus sum huc usq; secundum rabanum et
quosdam sanctos nunc secundum
alios ab abraam et usque .
Exploranti patent . tabra dicitur hinc qua nos
Xpiste tuos . spondent pacta plena tua .
Hic nachor ostendit quod xpistus carne que vit
In cumulo . vitam dans sibi mortem et ua .
Corrigit nodus scriptis est qua uncilla pertus
Virginei plene soluere nemo potest .
Est tagra pastor bonus . et tu iste fideli
Astra . dans animam pro grege xpiste tuo .
Vidit in phaleth edos saluator ab agni
Ranos a iustis hos fouet . hosq; ferit .
In ezaiam mundum . celum . terra . mare . ypse
Possidet . et terrum quicquid habetur ibi .
Ad uiam transit in eber . de morte redeptor
In sale nos sedat et mediante de .
Anat in arphaxat nos a plagis vindicat
Laqueis stechane muneri nostra lauate .
Este bonum nomen sem dicitur . et nech gerit
Ignis ac melius nomine xpiste tuo .
Exigitur requiem noe . saluatorq; bete ait
Ac iustis requiem . que sine fine manet .
In lamech est humilis penetratus ad tartara xpe
Hic est illud . ero mortis auerne tua .
Iactur emissus in machalsalem . qua surgens
Et ab inferno cum legione ua .
Est in enoch templum quod psal dedicat . eius

Sunt equidem templum membra dicata de o .
In uere e celo descendit admirandum terre e :
Adorat ecclesiam multiplicemque fide a .
Laudatur dominus in mirabilibus . Iesus hymnum :
Pax: oliuet deinde— cicumnen adit .
Ast in enos desperatur. duo quippe loquuntur :
Ostra pulsamus quod fuerit ille — alius .
Est in sech positus: simeon ait. iste benignus :
In uram est positus. e — gaudioque malis .
Terrenus factus in adam . de uirginis ipsis :
Aruem . sed caruit labe beata a ciu o .
Hic gradiens xpistus ad nos descendit. ad ipsum :
Iuuenit his ipsis nostra redire — alius .
Et iam uirgines de partu mentio facta est :
Estate ut euentus — stereo a l oquar .
Sancti matthei . Cum natus esset iesus in bethleem iude . ⁊c. De apparitione stelle e — t
Augustinum adoratione .
Ecta post deamem lux uenerat . ecce sapientes
Stellam . ueritim tres subiere — e mag .
Inquirunt ubi sit rex iudee puer o — tus :
Nuper. nam puer stella refulsit — e — st.
Venimus hic dicant ut adoretur deus infans :
Cuius nos tetigit ex oriente nit — o — .
Vlnerant hic rumor herodem . concutit urbe :
Scribe doctores. hac nouitate stupent .
Ad scribis querit rex quis nitetur locus o — tus :
Xpistus. quem canit pagina sacra locus :
Ad scribis fuit hec responsio regi . xpistus :
In bethleem nasci pagina sacra docet .
Admonet ⁊ magos rex ut faciant sibi notum
Inuentum puerum . sic ut adorent eum .
Post hec uerba magi properant ⁊ sidere iuso :
Audia concipiunt. perfiantque — uia .
In domus puerum postum pannis adoperta :
Tunc super infantem stella choruscia docet .
Ingressique domum puero cum supplice — voto :
Aurum . thus. murrum . tres tria dona ferunt.
Omina certa trium sunt ista . damascus. amech :
Pelius. lingua sicut hebrea — sonat .
Algalach hic dictus. hic magalach . iste sallach :
Si greecum linguam consulis illud habe .
Si teneris — voces quas barbarus efficit: ite :
Espar: balthasar hic . melchion ille fuit .

D ictus apetus est in hebraeo fidus. Anechus
E st humilis dictus est damadius misterat
N uncius est magalach in greco. galgalach grate
B eucius. bilachim uiler istud gracia dic
A ud chus designet. quid adumbret mirra. ⁊ aurū
E xpimit. inquit pagina sacra docet
D ocius in mirra xpistus signatur. in aur
R ge. in chure deus. sunt tria forma trina
H uic offert mirram. credatur mortuus. aurum
S i regem credas. chus uenerando de
A uod latet in donis alia ratione notat
V eclarant aliud regia dona mich
P er mirram macerata caro doctrina per aur
P er chus signatur uox lacrimosa precia
V ar mirram qui se macerat. chus quilibet orās
C um lacrimis. aurum qui sapienter agit
A ngelico monitu post mistica munera. certas
I n propias alia tres redier e via.
D e oblatione domini in templo.
S plens virgo dies quidq; est purgatio nomi
I ertim proper ac. templa beata subit.
P ro puero sicut lex precepit datur ac e
S iue duplex tortur. siue columba duplex.
S anctus adest simeon puerumq; tenendo ipheatur.
D e puero. quod sit nostra beata salus.
N unc dimittis ait in pace tuum dominator
G ratum. nam uideo lumen adesse tuum.
A nne sermo notus simil hanc aspic nouitate
A ne noua de pueri capit honor e loquit.
H is ita completis ioseph atq; maria regredi
I n nazareth puerum transposuere suum.
C unc filii se sensit herodes quando per illum
V t fugiunt missi non redier e magi.
H ic ita percipiens deluisum se dolet. ira
C onaptit. insanit uide. furore stepit.
I nfantes binos ac infra pro nece xpisti
P er bethleem fines ense perire cupit.
S ed domini monitu puerum cū uirgine sancta
S anctus in egiptum fert properando ioseph.
Q uod herodes profectus est ira omnem contra fi
lios suos alexandrium et aristobolii castratus est.
Ceterea dum sic herodes digerit istud
Tum caro ne fiat cauta subortia fiat
Nam rome celsu per scripta sententia natus

hunc responsurum mandat adesse ei ibi.
herodes ad iter se preparat. ordinat ipse de
instantes sumptus quasi ferendas vie.
tunc per aliam gradiens combustus in illa
parti aliae transitione ad arce.
audit enim transisse magos in navibus illic
sic aliud nequens impius vetos agit.
hoc autem quasi qui prenoscitur ante futurum
tum vaticano dixerat os e dauid.
sic ubi iam romam ventum est ibi cessare cum
arcum caulis vertitur acies patris.
annalem de rege volunt qd eundo morando
eunde reuertendo perculsus ipse morant.

De reditu herodis et de morte innocentum.

tu pax. ille redit. redeunt pueros fuat omnes.
in cunctis bethleem finibus ense metunt.

De morte alexandri et aristobuli filiorum herodis.

ecce et alexander et aristobulus duo natu
herodis. pereunt patre iubente suo.
ista per antipatri fraudem fuunt mala. post hec
eis addictis nota fuere patre.
hunc g̃ trahit in causam patris ira cruentum
hec coram vatro presule verba movent.
surgit ad hunc primus de sede querelas
herodes. et in hos explicat os a sonos.

De querela herodis contra antipatrum maiorem filium suum coram vatro presule.

aude nitens iuria iur iuratus vate querelas
et lacrimosa senis verba ferendo notat.
quod scelus antipatri nullis veniale videtur
possit. pro certo nunc ego vere scio.
et tamen ante tuos oculos magis inde gravatur
abiectus. ac odium me generat et nomen.
in genitu pueros patricidas morte pacerna
audentes. scelere ad scelus omne minus.
et nunc de pueris illis tuo. quibus asper
et quibus offensus et quibus hostis eram.
et quorum iustas causas adversus inquiunt
antipatrum spiritu. durus. iniquus et
iu nullas in me causas habuere dolorum
ur odii. nisi quod plus erat iste placens.
hic michi dilectus. plus prelatus. magis apcius
hic alios pueros dignius amore patrum
nem quasi consortem regni mei gra fecit

I nregno natus non fuit ille — tunc —ti .
h ime quia maior erit natu seruus — et minor —o :
c redeam . pueros meos uenu — et pietate —o .
n on tamen est factus pueris crudelis . sed hostis —o :
N on pietate parentis sed pietate carens —o .
Q ui primus mundi generis fulgore micenteo :
I nfirmos firmat ad fidei arte . dolis —o .
I nuitos fallax . lupus accidit . amante —o :
A mentes excitat . innocuosq; gratia —t .
A bstulit me meos michi natos . compulit illo :
A d fraudes . facinus . insidias —q; parv —is .
C ompulit hic animum pietas ad mortes puerorum :
M ella uerba mouens . mente uenena fouens .
I ure quid dolui fractus merore . quid —illi :
Q uos genui . quos —iam nobilis oritur esse .
V ere quibus dederam spem regni . quos et amauit
V et pater absque dolo . me perie — et dolo .
n on tamen oderunt in me patrem . si iniquum :
A mipatrum . qui sic criminis omnis e —ut .
h is periere quidem . sic ut dolent pater indo :
G audet amipater . hic fecit . iste mer —at .
I nquit —ere quid est occidere . a —di :
O ut mors illos iam p —ofuit . iste fuit .
Q ui successores nostros habuit primus . —ni :
F ratri defunctis fratribus aula pater .
n ec fratrum hic frater fraterna morte cruentus :
A d scelus omne celer . lentus ad omne bonum .
p ostea non habuit fratres quos ledere uiria :
o dit . et interdit . perdiquiturq; patrem .
V ltus et huic ego sum prolexam ducere —ritam :
C ui successores abstulit ira me —i .
F uerit hora mei non expectatur . honorum :
n ec redem . patriam uiter primus et necem .
Q uidit ecce michi serpens pro melle venenum :
p ro lucro damnum . pro pietate nephas .
h ime quia proiectum collegi . sanguine clarus :
p reposita . meritum reddit ecce michi .
n am cui tunica dedi amictus de fratribus —ni :
Q uinta cruente 1 —eo :
Q uem uiuens scripto regalis honoris aperto :
h eredem fecit . quod solet esse nouum .
Q uod nimis est amicis iniusti regibus . ut —ere :
h eredem post se noscere esse nouum .
p estifer in fratres deceptor quinq; talenta

C um romam properat. inde crecenta de——di.
A ugusto scripsit te commendans quia solue——:
F ilius genitas. dignius amor——e patrie——.
N ii michi seruam quo deberem patricide——:
T ela timere. sed hinc plus metuendus erat——.
H oc armatus enim magis ad fraudes q̃d amorem:
C edens. ac patris iudex inesse——ib——i.
A uid cuncta sceleris fratres egere. quod illos:
C ompulit ad mortem fraudibus istre sine——:
E n mala sunt fratrum cum certa patrent. uebu:
C uius fratris. cui crimina cuiq; patent——:
S et patricida dolis compescens imolnere uerum:
A o mei nerba gemo. rumpere uerba parat——.
V ere cane fletos gemitus quos abstij dolor——e:
S et non abstij dolo fingit imq——a lue——.
H ic ab alexandro patrium reuocauit amorem:
F ingens quod multos uingeret ille——ib——i.
A ui clam qui furtum mei dampna nedũ fratre.
A uorum corda suis fregerat ille——doli——.
N on ideo debes pater inquid credere multis:
N ec presens iudicis omnibz esse——cuic——.
C orda. dolos. actus illorum se simulabat——:
N ostere. subtili singula fraude notans——.
H ic erat ad lectum ductor meus. iste sepulc——:
V ispensator. et ut cure——or ab hostre meue——.
I stius officiis de fratrum morte suor——um:
I enior et iuuor cepere esse——dolor——.
C redebam quod eos michi redderet ipse. dolor——m:
A uferret penitus per piectatis opus——.
I sta modela mea meruis. causa——aluris——:
I sta mee. custos corporis istre——me——i.
N escio quo pacto super est michi uita. dolosi:
A uferet eiusdem uincla. furta. manus——.
A ui me commisi solum soli. tibi nec——am:
V ipera. que fuerat sola cuenda mich——i.
P re auctis stipes quod non me salua uorauit:
I n cuius positus gutture totus erat——i.
V mere non iudex michi. sed sopnum petro——vitam:
E ste meam. nouitas cor michi cuncta tenet——.
P iango mee tormenta domus. gemo——ere q̃d orba:
S ic puens. non sic orba dolor——e domus——.
S et tamen est tam grande scelus. at omen acerbis:
A uenis in patriam fraudibus ire necem——i.
V t non euadat arc. non euadere posset——:

A ut pute estrados singulis esse a se.
N on patrum cunctis michi quos natura reliquit
A tum commissa quem nocte ista lue.
B um sic heredes heredis uiuere uiuo:
H ere in hiis uerbis. compunctus ora dolore.
A ut iacet Anice pedes patris amplexus uelud iectus:
V ibere singultu: et hec uerba gemendo uomit.

V uelud offensus et cunctam funiculo ira:
Ne pater Accusat. verba dolorus habens.
Ser m nulla quid defensio maior haberetur
A nam cum Accusant sermo quod opere laqueus.
A ut me proclamat qui me pronuncias omni:
C empore custodem corporis esse tui.
B um pater Accusat defendere habes iura:
V ocis respondent verba patrata me.
A uo pecto merito patriada vocor:
A ut te cote fili cuncta ubique tuum.
A ut ratione reum me criminis argui huius:
C um nequit coggere hec quis nisi mente caueus.
A uod sit apud mundum nimis horrendum. id iniquum:
N on sunt in mundo iudicia iura de.
A uod scelus hoc latebras non inuenitur. nequit penis:
E uadit. fraterna pena docere potest.
A t dicis supra quod quid compulit illo:
I nuide similius. ato patris ire necor.
A uod me cernebant sibi prestari. quibus ortus:
I llustris iures ingenuumque debat.
N am uelud ex ortu materno regna reposcere:
B ina. dicentes a patre rapta.
A t ego nesciui nisi de te querere regnum:
V ile placere tibi posset uelle tuum.
P ro quid illud erit quod me compellere posset:
A o scelus. ato fraudes. ato tua fata pater.
A n cogebat ad hoc me regni diua cupido.
N on. quia regnabam. rex uelud ferer erat.
A n mala me cogebat ad hec odii metuendi:
S upplico: minime: nam tibi gratus erat.
A n me cogebat iniusti cause dolore:
N on. quia preferus omnibus unus erat.
S et formido mei dominatus opulit illo:
A o scelus. ato fraudes. ad tua fata pater.
I n me si non iuris fuisset transfundere labes:
C riminis. abstinuo crimine mundus ego.

Nam qui prelati sunt in patres meditari ⸗ ;
non nonere mihi. sed frigendo tamen ⸗ .
Et te forte pacet aliquis mecus epistur. et te ;
Ascens. ut mecum quod manet abligi met ⸗ .
Nuppe timere michil nisi pro te meus mia uonit ;
Et tua testantur uerba notata mich ⸗ .
Nam michi quid timeam quem saun² agebas ;
Nam. qui patris tuoi. amatoi erta ⸗ .
An pace ad frantur me dna cogit egestae ⸗ ;
Ne miseros inopes furta docet e solet ⸗ .
Et tantum dederat quod tempus i omne redideret ;
Opia quippe mi plena fluebat opua ⸗ .
Et romam multis argento diues 7 aur ⸗ o ;
Hic primus tuoi ab hoc e tuie ⸗ .
Enigi fabatur qui prudens fidus amicus ;
Augusti. rerum qui moderatoi et ⸗ at .
Nem filius atrox tuus ciuibus et tuis hostis
Ontra te domis fungere promus erat ⸗ .
Hunc tra mittau tibi septe tuoi ut esset ;
Ille tuus. fieret hostis iniquus e ⸗ .
Sic ut deregeret fraudes illius. 7 horta ⸗ ;
Nudias. mortem qui fieere tuta ⸗ .
Nalie ego pater meretur patrodi uocatu ⸗ ;
Et quem respiratis tutus ab hoste tuo ⸗ ;
Dum latet assisto . dum tractat iniqua repello.
Dum negat adduco . singula cogo loq ⸗ ;
Si loquerer possem patrius scelus. haut modica ;
Et fructum sceleris huius habere tamen .
Et tectus fuerem ferus ut ferus fera. tot ;
Fertur. ut fertur dirus. ut asper aper .
Et leo crudelis. mordens ut tigris iniquus ;
Et pungens aspis. insimulans ut apis ⸗ .
Pro bonitate tamen michi collata e lenis ⸗ ;
Nos. amans. essem semper et abligi dol ⸗ o .
Et nullum e preferrem . te corpore tot ⸗ o ;
Porregerem . fruerer semper amore tuo .
Si mea te clausum fieri si posset haberem ;
Sidera. te retinent coelis amore me ⸗ .
Obiibi me pestilentis. matrenigi uocatis ⸗ ;
Si regnum. regni que uelud qual erat ⸗ .
Et uelut gsdus et non successi habetur ;
Imperii. quasi rex ipse secundus erat .
O miser antipate cui gratia tanta bonor ;
Iste. ut mundum gigneret illa tib ⸗ .

quam structus ego discedens patre relicto
se datur insidis inuidiosq locus.
Am dum pro morior pro patris amore. filius
est michi rapacis amor. est michi rapta soluq.
nde quod afferibam michi nil habeo. mi ut re-
efendam. cruentus. cu pater ure iubet.
ylicus ne prevaleat. ne uis tibi regna
riptat. coram cesare pugno. morior.
estis roma mee pietatis. cestus et orbis.
et totum principis cesar ubique potens.
rbiter ille mi cordis me patris amantem.
ipsa. totum fecit. at esse suum.
etetur cesar michi quid de patre loquebar.
um mei uox apud hunc posset obesse. tamen.
si cesar quid de causa. ahor. ita.
ox tua firmabit iudicium quod. tua.
vi tuti sceleris quod vendicat a patre cesar.
omen. seruatorem nequis et ultor erat.
michi si presens stans incitat cesar messet.
iscus. set procul est roma rhy-omnisq tuus.
ile sine te princeps abiudicor a patre. presens.
s tamen in speciem que modo gesto tuo.
ffero scripta pater tua que meruere pacide.
ue meruere illi quos sua culpa gratulat.
usque scripta pater que producit in agro.
ue aspicit tuorum non lacrimare scelus.
estis hos apices lege. qui dicit tuus ultor.
xerat. instructor. sic tuus ille modo.
et quisq et dicit pater ubi ut iuuo decus.
vere nunc iuis fiat ut inde salus.
ffero scripta mei certamina cordis amorem.
ue tibi dexte cesaris illa manus.
e regem magnum fecit regis manus. arbiter.
mposuit capiti que diadema
e prius odisset si me similem dilexisset.
tercetum sceleris regnis ille uigor.
et me cognouit seruare fidem. tuta.
tangere sylleo. pellere verba
am pugnassem contra uelud hostis hostis.
erbis. et rebus uicerat ille reus.
o miser hunc hodie penas dum iudicor ipse.
tq reo tanquam iudicor esse reus.
neid memento pater qd nō mare spōte sub-
ernebam fortis. furta. pater et mich.

m e tamen operatu magis obiectat — e periche
a uam te quam vitam quam diadema tuum —
h oc doleo quod apud te naufragus e — xt o
e sse tuus iudex . qd gratior ore tuo . qd hostis
n aufragium paciar modo si paciante apud te
h aufragium scripta regia fida a — iuchi .
h os apices habeo tuos . his testibus vtor
e st codex cordis arbiter iste e aye —
t e nunc imploro pie cesar ut audiat . immo
v t magis abdicat postulo . quero . pa ecor
a uod si iudicium tractandum quiris ab ill
a o te festino tactus amor e t o .
i nfelix utinam non a te longinqo isse
s et me iussis longinqo ire e patere .
m e uelud incertus rerum dubiusq; fuerit
n aufragio tradis . dum pater ire iube .
p rompsit eo . romam periclo tua iussa . reuertor
s ylla iudex . regia scripta fecit o .
i psa mei cordis clementia facentur amorem
e ce mei tuos sunt mare . terra . pol o .
p et mare . per terras uenio nil passus acerbum
p unum meruit o si patriadi f i .
m e polus abdicat quia non sua fulmina mittit .
n il nocuere michi grando . procella . lapis o .
a bdicat tellus quod non abdicabitur . e quor
a uod non emersit . vndiq; cuncta e go .
n on hoc euadit adam qui non genitalis o
e st homiada patris . set sua facta luit .
t erra parens et hanc abyssoq; barbaraq; uorauit
e t tellus ostium fecit . vertiq; e diam .
n on tamen in mortem patris genitalis iniq;
e xteriorat . et ea certa nouerca fuit .
p ulcher crine puer patriada pependit adherens
a mis . ne posset ad patris ire pedes .
a uod si uenisset patris inuenisset amorem
e t sceleris veniam noscite q; e iue .
n unc ad te uenio pater . et non dum pietatem
i uenio . fio naufragus abq; frer o .
a ex qui non potuit seruare suum patriadam
v ltor in actores ex pietate e fuit .
a st ego de propriis minuar nec ego posco
v indictam . nec eos aspera quero pa i .
a o tormenta reos nolo tenocare . luantur
i nudie penas . nat vicie q; sue .

n e peuk credis Christe. unum rogo. de— me—
c ontra me penas quero requiro parcere—.
a uero crinum suspende reum fluite unda cōiuge
a ui solet ad celos carmina cantra Loqui.
p ix ardens. oleum ferueus. crux ardua. mucro
p ungens. flamma uorax. noxia membra necet.
n e parcet Abisbhus a crimine si michi parcis
f rude otrere probas si ex— natare negas.
n on aliquis debet merito patriada vocari
a uem dignum sola morte pire putere.
A t si compatiens ex re genitus quasi membris
n on tua membra scias que uiciosa notas.
Condempnio Antipatri p cestui productione.
H ec dicens lacrimas fundens. suspiria promens
omnes inflexit ad s— ua uerba dolor.
herodem solum non flexit flebile vex— huius
f ertur ad uenian stare nimis ille ferox—.
i ussu cuius adest nicholaus qui ratione
o bstat Antipatri. condoleatque patre—.
r esponder g- cuius sermone reflexit—
A d uenian flexus a pietate vir— oc.
f ratrue nece mundum transfundit in illum
r echolaus fletus ita loquendo prosequitur.
a uo si quos mouere pietas miseris miserere—
c ondecet illorum qui per— iere dol—o.
i nsta de morte sua qui fleudo rapiuntur
v indictam fieri morte perire p— eua—
s i iudex hunc absolutum dabitur domus omnis
r egia commenetur naufragiisque nouis.
A ffines et germanum rex ipse solutum
c unus contristet plurima damna ferent.
Prosecutio nicholai ad atos.
H ic pietas g- fratrum conuertit. et ar— tem
r echolaum. claustro ordine cincta brevi.
o ratibus uertuntur animas uelud extrahit horis
a uos dolus Antipatri substitit arte patri—.
a ui misero questu subsellia quoque replentur
i udices clamant se periisse dol—o.
c ernit ornatus se clamant esse— gratuitos
s cripta referta dolis missa fuere patri—.
a ue scripsit que composuit que legit in aures
A ntipatri patriae. pectore virus alens.
a uem non mentiri de fratribus ille putaret
s et pia uerba loqui. dulcia. plena fide—.

N unc offert corpus commenta qui nos fraterit :
T ommenta credens absq; dolor — f — fuit .
Q uos cedes claustr in carcere . uincula pedes :
N e causa presens esset — uerum — q; f — ve .
I n quos absentes eadem sententia pe — ne :
E st data . cum positus esset uterq; procul .
N e pateri inflecti posset precatur . necunt :
E nse primus . sectus hoc huius agentur dolo — .
S i nunc audatur reus hic . claudere parce — o :
C redat istius furta . venena . dolo — o .
Q ui mittit mentes qui dira uenena suorum :
S pargere uiscerib; . clamq; nocere solet .
Q ui pherolem semp heredis fratris amicia :
F raternam fecit fraude sicure necor — i .
A diuncti duis nicholaus ad ista colorane — o :
V era . mouens animos ora flendo premit .
Q uerit ab ancipitre uarius si reddere veris :
V era — velit . fictis facta . set ille — negat .
C ardan non retrat hac una uoce potitus — o :
Q od nullum lest retro adest — o de — uc — o .
U e — mentcertione ancipitr et — t morte et q; dm
paulo post scam est mors herodis — o .
O st pater hunc miste in carceris infima . frens :
S ilos qui sdai criminis huius ex — ant .
Set gravat hunc febris : tumor . humor . lag :
C ruciatus q; color . ingruiteq; dolor . gf + angor :
T ercium pirates : flentes oculi . aetas heliotr — :
F ontis certor . acrior mens : mala sep amatis .
I abes fecunds — t creber — auditus ore — o :
J stud agentur de — o pena fuer — e reo .
S et non hodie hec purgat pena retenta — i :
Q ue moterem subiuctur pena phenuis erit .
N ec mora legati quos romam misterat assit :
P ossit ut ancipitrem perdere septa ferit .
I nde parum gaudent quo poma parere solebat :
C ultellum cribus postulat ille — sib — i .
C lam parat hic pectus penetrare . q; achabus ei :
C onsobrinus adest . decimuq; manua — i .
H oc uisu clamor consurgit . perstrepit aula :
R egia . personuit magnus in urbe — fragor .
A ncipiter gaudet . ausrodes aduocat . instans :
V el prece uel pecis ut redditus erit — .
R ex parere ista patri . iubet occidi . sepelir — i :
A ncipitrum . regis iussa minister agit — .

R ex septem mutatus archelaum fecit —vt j
I mperio regni · cuncta subesse— sub——j.
—S ic ut ab augusto regni diadema coronatus
S umpsit. et a tanto principe decus honor.
D e— obitu herodis et regno archelai filii eius.
et de regressu ihu ab egypto in nazareth.
Post obitum nati triduatus quinque diebus
R ex obiit. electus rex sepelitur eius——j.
hic romam properans pulsatus ad cesaris aures
R egni iudee diuisi honor—e redit——.
A u cum iudeam regreditur regnatus in anno—
P rimo precepit angelus ista ——ioseph—.
V t redeat nam mors subdiderat illo——
I nocui pueri q—i steter——e ne—cem——j.
P ost annos septem cum uirgine mater reuisus
C unque ihu puero se dedit ille—vie——.
—S et metuens archelaum iudee in galileam
N azareth hos casus cepit habere nouos.
D e condempnatione archelai et presidibus iudee.
Ad multis simul a multis ad cesaris aures
R ex accusatus sepe diuque f——uit——.
A u surgens romanque perens dium regnat. Anno
N ono. damnatur gallique datur——.
I udee procurator ciponius. p——de——
A ntetitur inque breui tempore sponte redit.
P ost istum marcus. post hunc rufus dominatur
A nnis. augustus tempore cuius obit——.
C um decies quinos ⁊ septem septera p annos
R exit. et impleuit quinque decemque ieiu——.
A no cpi fuit ei tyberius imperator.
Post hunc tyberius romam culminis arcem
S uscipit. et gaudens tractat honous honoris.
Valerius gratus fit procurator ab ist——
I udee. questum pro pietate sequens——.
I ura sacerdotum uendens. de muniere iudens
S ese intrudens. hos remouendo frugine——.
M ulta confundens. in malla dona refundens.
A cciens pretium non pia uota precat——j.
R omam post annos senos ⁊ quinque reuersus
A ue male collegit aurea multa cultr——.
C uius successor a cesaris ore pilatus——
P onatus est missus. huius agendo——vice——.
I ta uenens commissa negotia tractat——
C uras iudee gentis et urbis agens——.

Ponit Josephus comendacionem Jesu di. fuit cuius
compos sapiens vir. sed eum nostre virtus
non est sq. 7c. Anno .xv. tiberii cesaris be
lli Johis et pudiate et. sedm q dicat. Anno
xv. tiberii ce. factum est verbum dni. 7c.

Hunc tractando locum Josephus memorat: ita regni
tiberii quinquis denis et annis erat.
Hunc eingelicus pene est assertor ab illo
et ubi de domino mencio facta fe
ustum si fas est hominem dixisse fuisse
unde et prodigia multa patrasse refert.
infirmos quod erat sanans: mundansq; leprosos
exuetos eadem ministrat et potens.
ostet erit liber. hunc magis assignare renovet
licam non Josephum rebus habendo dicet.
Qnti tiberii quinquis decimus fuit annus
laudis et in patres iuste hebreus honor.
um fit celica nox in corde johannis 7 ore
et baptizet aquis et sacra verba ser at.
baptizat. et predicit ille futura
pisti baptismum. nunciat ore et sacro.
et baptisma suum mundis crimina mundat.
apismus xpiti solus ad ista vigret.
non erat hunc lenis choros aut uestis nos potus.
et domus aut zona. non alimenta grule.
erta cubile. pilus uestis fuit hunc. aqua potus.
nta domus. pellis zona. locusta cibus.
axima plebs ad eum properat. ergo johannes.
apizabat aquis: crimina nulla la vare.
o baptisma videns pharisos curtere multos
ulcer. et increpit hos. natis et aspera ec.

Quod dominus baptizatus est a Johanne:

Hunc accessit ad hunc uemens ihe a galilea.
ut se baptismo tingeret ille e uo.
ille stupore tremens nec diuinis capitur auribus.
angere mutatur. heret. et inquit e.
u baptisma michi date debet. nunquid rogat
et Jordanis aquis membra beata lave.
eddidit ista relatis: sine iustitiam decet omnem.
os implere modo. patuit ille de o.
ut fuerit munda, xpisti caro tingitur unda.
et salutatoris aquam non aqua mundat eum.
um tota solatis cet denos uoluerat annos.
oleum iustitiae suscepit unda jes aqua.

c res ibi baptismi pardnas monstrat aper—re ⁊
a gratia dei crimis et unus honor———.
v oce patris clamat. iesus natus carne: columbe—⁊
s purtus in specie: se manifestat ——b——j.
h uis actis deserta petens ieunat ibide——n ⁊
p ctis quatuor denos abstinet ille die——s.
e sumptu panem post hec ieunia. demo——j ⁊
p et cra compete cum pei cra uictus abit.
b e domus cenon magorum. et de tribus festis
que concurrunt in festo stelle———.
vi sacra uerba legis cra dilatare dona magorum:
xpisti baptismum. lectisq; mer-ua———j.
hec uno cra festa die patrata fuere——e ⁊
g et uartis annis sole tocunte die——s.
p ost octum xpisti cum cres cra dona ciliter ⁊
t ertius et decimus fulgit in orbe——die—s.
t et deno xpistus baptisma sacratur in anno ⁊
a uno qui sequitur uinuificatur aqua——o.
p rodigium quartum simili sub luce sequentes—o ⁊ ⁊
a uni. testatur beda quod egit adhuc——. ⁊
a uando fuit quinis et panibus atq; duobus—o ⁊ ⁊
p iaculis hominum milia quinq; cibat——o. ⁊
e t tunc in pascha post-q; iam certius annus—o ⁊ ⁊
p ost illum subite periculo ille— crucem—j. ⁊
a uartus hiis festis sunt nomina quartus. atq; ⁊ ⁊
e x greco sumpsit singula sermo suat———. ⁊
a ne sterilis qui fit primo. cheosq; subinde— ⁊ ⁊
p ost bech. postq; phagin. e-t sic ubiq; phane—. ⁊
s cellam signat e-pi. quia xpisti dixit ad ostiq; ⁊ ⁊
t res. super-apparens e-x oriente magos——o. ⁊
t rina quod ostenta est detrus baptismate sacro ⁊ ⁊
f estum fontis habet significare the——o. ⁊
s ech dicere dominum greco sermone loquentes—o ⁊ ⁊
h oc festum uinu quod fit in e-de refert—t. ⁊
m anducare phagin sonat. ⁊ minuscula panua—j ⁊ ⁊
a uos manducuntur milia quinq; nocte——. ⁊
h oc duo supremum fixi sibi non ita fest——j ⁊ ⁊
p ondus habent. sicut illa p-ior-a d-o—. ⁊
e t tamen ex istis reliquo solempnis uinua—j ⁊ ⁊
n on quod beda docet. immo quod hymnus habet. ⁊
j lud de stella meminit scripturia lat-in—j ⁊ ⁊
n amq; kalendaris omnibus istud inc——n. ⁊
c uius fit per e-pi. conspicio. nocis aurem ⁊ ⁊
j lud de lauachro gallica lingua tenet——. ⁊

n am che. uulgare profert theophania
i illuis uocis edicione apte.
h iis ita pertinetis licet ad dimissa redire
h istorie. ne sit quo temeritas opus.

Quod Johs discplis suis dominum digito ostendit. dicens. Ecce agnus di ecce qui tol. ꝛc.

Stabat pascurdo et discipuli duo stabant. Andreas ex quibus unus erat.
Iste deum digito demonstrans sic ait. ecce
Agnus. qui mundi diluit omne scelus.
Hec uerba sequi cepere ihm duo. queruntque
et loci prospiciunt in quibus ipse manet.
Fratrem dixit ad hunc Andreas. cui petrus ins
omen. sunt cephas fluxit ab ore iesus.
Luce sequente uidet post se ihs ire philippum
cum quo nathanael cepit adire iesus.
Nem iesus inspiciens et commendans ait. ecce
Ur iustus non est eius in ore dolus.
Nquit nathanael qua decuit tibi fio
Cognitus. admiror. reddidit ista iesus.
Sub ficu prius est michi cognitus ante philippi
Verba. quibus meminit nominis ille a
Nauit ille. dei tu filius esse probaris.
Tu rex hebree gentis ubique potens.
Implicatur potest hoc de ficu exponere. sub qua
Nuente postum fore philippus eum.
Sue potest typicus ad ficum sermo referri
Quam confugit ut latitaret adam.
Si g sensus in uisus. et ante philip
Ermones. immo quando nec ipse fuit.
Idi te ad uitum quasi fruendo phennen
Lumbis primi quando parentis eras.
Ortus saluet et ex tunc ex quo paradisi
Sub ficu mud uisus ille latebat adam.

De eiectione uendentium et ementium de templo pasche.

Post ihs in pascha de templo proiecit illos
Qui uendunt et emunt. dicit fit illud op.
Inde diuis nauis uidit stantes prope stagnum
Genezareth. quarum simonis una fuit.
Et quia post illum plebs multa fluebat in illa
Scendit nauem uerba beata serens.
Post hec uerba uidet ut simon mittat laqueum
Ecta. mittuntur. plurima pda datur.
Et eripiunt pisces ut cerbis rete ruptum

p ene. stupen- et petrus p- onus adorat eum.
n e cumque inquit iesus ex hoc litora tendo-
a ora. piscium genitus et orbis e- ra.
s imon. andreas. natique duo zebede-
a stant mirantes. mira stupenda stupent.
e t cum subducta ad certam retibus ill-
m ente. nec omnino curae securus eum.
d e apertione libri ysaie ubi scriptum est.
Spiritus domini super me eo quod unxerit me.
Dum ecclesiam iudeorum sabbati legis- agunt.
Scripturamque legens ysaie spiritus in me-
e st domini dixit que lego facta vide-
d e vocatione petri. andree. iacobi. et
iohannis ad apostolatum.
Simon et andreas dum mittunt retia mare fert-
Sacra. prospexit rursus utrumque iesus.
Ut post se venant vocat hos. illosque relicta-
a ratibus omnino sponte sequuntur e-ua.
p rocedensque duos fratres inde iohannem
e t iacobum. vocat hos. hisque sequitur eua.
h inc lucra sectantem iudit certamina matheum
a uem vocat. hic spretis omnibus heret e-.
A d publicum fatum post ascendit iesus. audit
a uod baptista suus carcere clausus e-rat.
n am ipse fraterni sponsam dum sermo iohanni-
a rguit herodem. carceris ima subit.
p redicat inde palam iesus. infirmisque medetur
c aepit cum plurima turba se-q.
De ascensione in monte et vocatione apostolorum.
Verbis ille videns montem consendit. ibidem
Sedit. quos voluit sponte vocatur ib.
Ut bis sex essent quos mittere posset. et orbem
a uorum nomina sunt ista notata mich.
p etrus et andreas. iacobus cum fratre iohannes.
l ucas matheus agens publicus. ecce cuiem-
a lphei iacobus. thadeus. bartholomeus-
t omas. philippus. cum cananee simon.
t u securoch iudas locuplex semper amabis-
o re ferens pacem corde venena fouen-
h oc iesus instruens docet hoc sermone. beatus
p auper. qui propriis mentem relinquit opes.
n am dabitur regnum celorum talibus. istis-
a dtra certa sunt sex precepta bonis.

ista beatitudo nos septenis nocet Alib
septem que dominus esse petenda docet.
et ea forma precis qua nos orare docemur
patrem. sanctificetur nomen tuum ipse sanctificetur.
tue christiceta sint seu fiant ista beatitudo
ue faciunt id est id septiplex forma capit.
ista uel ista petit ea septiplex forma petend
nam si considaet considna quoq; videt.
sic orare suos dominus docuit. pater inquid
oster: sanctificetur nomen ubiq; cuncta.
ac prece dona petis septem. verbisq; beatis
septem predictis: considna quoq; videt.

De sermone domini in monte ad discipulos.

Ille iudens turbas montem considendit ibidem
edit. et os aperit discipulosq; docet.
Arduus dicitur ideo considendit in Alcuna
discipulos sursum corda leuare monens.
urbine cunctum turbari voluit illo:
cum turbis humili nec remanere loco.
esso nil aliud est quam suscepcio carnis.
in qua discipulis dat documenta suis.
fertile uerborum notat os aperto flumen
per quod doctrine larga fluentia bibit.

De septem be de tribuibus.

Se qui paupertem sufferet ex mente. beatus
celorum regni munere diuites e.
mortis quem cristus non aperiat ira. beatus
in qua nullus obit ille fruetur homo.
ui luget patrie celestis amore. beatus
nam solamen et gaudia multa dabunt.
surgens homo iustitiam sitiensq;. beatus
angelicus uenient hunc saciare cibus.
ui datur est hilaris miseris misericordo. beatus
uic misericors erit dans sua dona de us.
ui mundum uitam est mundus corde. beatus
uic dabitur clara luce videre deum.
ui sine lite gerens qui gaudet pace. beatus
uocetur merito filius ille dei.
ui quos coquente iniusta flagella. beatus
regni celorum porta patebit ei.
ec eadem que prima fuit promissio regni
uictima finalis ad caput ecce redit.
perfectumq; unum notat. octauoq; die
estum. surgeat qua tua xpiste caro.

E c pentecostes numerum declarat. ut — ut ⁊
A dactum numero nobilis illa die — s.
A ua datus est flatus facet a q̄ roc bona contat.
A ui fons cocus est et ouibō bon — ⁊.
A ui dat celorum regnum certoq; beat e — ⁊
E ficat heredes. qui sine — fine — manet.
A ui dat solamen. qui pascit. qui miseretur — ⁊
M undat. pacificat. dat pacencet ag — ⁊.
H ec octauā cibi spiritali munere laudi — ⁊
C ongruit. et sancti petre beatre cuī — ⁊.

Vos estis lux mundi

Vos estis terre sal. lux mundi. restis inquid — ⁊
Discipulis fratres ista notate — d — o.
Conficiunt terre sal. humor aq — ne. calor ignis ⁊
E st aqua baptismus. est facet ignis amor.
D iscipuli mentes istis condire — diuinis — ⁊
M oneantur. uerbis dum comiet — e stue — ⁊.
S al carnes sicatur. ut medicq; repellit. et sil — ⁊
V ermes peccati per sua uerba fugatur.
A uod si sal pentitus e — uanescit. quid agetur ⁊
N illi proficiet amplius eius opus.
S ic doctor qui castigat si pecet habetur — ⁊
V ilis. et abiectus non metuendus e — ⁊.
S unt sal uiuendo sapientet. lux tenebrosis — ⁊
I nfundendo uibus. ecclesie — q; fide — ⁊.
E st bona uita prius. sequitur doctrina fidelis ⁊
P erfectum faciunt quemlibet iste d — o.

Non mittes lucernam sub modio sed super candelabrum

Non latet urbs supra montem sita. dogmata pacis ⁊
Sunt urbs. mons xpistus qui pia corda leuat.
Non equidem debet doctrina latere bonorum ⁊
I n xpisto quorum stat solidata fide — s.
S et nos sub modio latitare lucerna iubetur ⁊
I lla nocat xpm qui dic in orbe — iubatur.
P onitur illa loco sublimi. namq; locata — ⁊
I n cruce saluator — spargit ubiq; fide — ⁊.
E st alius testis. accendis xpiste lucernam ⁊
V um cestum carnis numinis igne reple — ⁊.
A nam non includit legis mensura. nec — ⁊
I ndeficiens omnium lux e — a nota fuit.
S et super ecclesiam ibe hanc affixit. ut omnes ⁊
A diuentis xpisti lumen adeo — oculis.
I mpendantq; deo patri grates et honores — ⁊
N on subtimet. sine quo non uallet et bonum ⁊.

E t quia precepit xpistus nouia · ne quis eorum
E stimet. ut legem destruet inquit ⁊c A .
C ehatis implere non uenit soluere e leg on
A uod moyses iniste non abolere vol o .
L ex uetus implectur cum quilibet illa tenet ⁊
V ebetur. ostendit per facta scripta deus .
C um mel de cera · succum de oliuice. granum
V e pallea. gemmas ex adamante trahe .

Non preteribit unum iota uel apex · 7c.

Donec preteriat ut non mutabile fiat
C elum uel terra non cadet unus apex .
Non cadet unus apex de tota lege · uel unum
I ota cadet · nisi sint omnia facta prius .
I ota decem facies est littera g̃ra · figuratus
A ue sint in legis codice iusta decem ⁊ .
A uedam particula quam que uis littera sin-sum
T enet. exiate apex iusta minora notatur .
L egis iusta docens minimus magnusq; uocat
X piste tue legis uerba docens et agente .

Si habundauerit iustitia uestra. 7c.

Iustitiam uocat hic scribu-ii uerba uetustis
L egis. que nequeunt ferre sillicis opera ⁊ .
I ustitiam nostram uocat istud q̃ ff addit
X pistus qui sillabat iustificatq; reos .
I ratur Antiquus non sit occidi · Auarus
I stusq; modi facta detestatur e ⁊c .
I ratur inde cibi non te gratiet ma cupido
I stusq; modi lex nouia uerba docet .

Omnis qui irascitur fratri suo 7 dic̃ racha. 7c.

Vdiao frater ma reum. racha nox sine uerbo
C oncilio. fratrum sermo arrogantie rog o .
I ra frater mortum. nox indignans racha frater
S ermo uocans fratrem fratris in aure nocet .
I rascens nullus est. peiorq; sonans racha. dicens
S ustinam pessimus est. cret ibi cor ne gradi .

Si offers munus tuum ad altare. 7 ibi. 7c.

Munus ad altare suum offerre. recordare
O ffensa fratris. exiate munus ib ⁊ .
Fac pacem cum fratre prius si sit ⁊ plenus
A bsenti. nocis fulgetrum esto pius .
P lacabilisq; deum placato fratre. placentq;
H uic qui corda uider hostia talis et ⁊c .
C onsida aduersario tuo dum est in uia · ne
aduersarius tuus tradat te iudici. iu-

Dex qualequ. qualeq; minatur ce in carcere.
et non exeas donec reddas novissimum quadrantem.

Adverterunt hic divinus sermo vocatur :
Si peccare velis obviat ille — tib — ;
Iste vectes fieri que sunt contraria cursu :
In vita dia quo — via nostra potest .
Iudex est xpistus reddens sua cuq; . iudex :
Angelus infernus carcer . arta domus .
Quadrans extremus peccata minora vocantur :
Que de cerrenis conferatur omnis hom — o .
Quum pars mundi prior est aer; secunda :
Terra ferrur aqua . quarta vocatur hum .
Igne notatur amor quo spiras aere vita :
Et aqua baptismus . lubrica carnis humus .
Exiliur peccans quadrantem quiq; supernis :
Cum peccata luat que sibi certa dedit .
Ex nature antiquos mechari corporis actu :
Cohari corde — nos pie xpiste — vere .

Si oculus tuus dexter . l' manus tua dexter scandalizat te.

Si oculus dexter vel dextra manus tua scandalizat :
Aut solor . aut aliquis dignus amore tuo .
Hui si propositum cibi subripiatur operandi :
Acte . non credis sed fugiendo cr — re .
Exprobrat ut pereat unum membrum . ut anime :
Quam totum corpus . cu perteri; tu — ;
Et dextram que pauperib; det danda vocat :
Ac terrestris . commoda fratris agens .
Scandala si generes q. sunt commoda fratri :
Arce tibi solu . pluribz; esto bonus — o .
Et oculus dexter q. templans ardua tuus :
Ne relevat miseros accio dextra manus — o .
Scandala contemplans iterus generat q. pure :
Non contemplatur oculi sepe gerere — o .
Scandala sic eciam parte accio . nag; frustratis :
Urbis . sepe deo se facit esse . — eua — ;
Ipse prohibet dari libellum repudii . si vero a
hominis dimittere vxorem si ob fornicatis.

Lege ut uxorem dimittat dando libellum :
Repudii . si sit femina fodi — ne — o .
Ex nova dimitti vetat uxore nisi sol — o :
Ecce — vido . luxuriej; not — a .
Agnus his verbis omnes intelige caudas :
Et quas ingrum solvere iure potes — o .
Ico vobis omnino nid iurare p celu ni; p terra.

Rex diac. non pertinet. nullum resist inquid :
I uanda uerbum stillet Ab or e t uo .
p er celum uirtute caue. chron' est denarius .
c chum col uiri lecto gyneta vocat .
n ec per terram quia magn rex regit illa ;
h ec per humum. pedibus subditur illa de ;
h oc est poder appello dei qui facit per orbem :
v erba seruit. ferrea vocat ferum .
p erq; capit proprium noli uirtute capillua ; :
n on cingent albo sine colore nigro .
s aluator noster capit est. albusq; capillus :
a ui bonus est. niger prauus agendo malum .
h on uires nisi pro causa verum solidand ; :
s i dubitet frater Ad cua uerba cruc .
s ic seruo uestre est est. non non. hō fines :
I stos constituent non erit Absq; not a .
L ex iussit dentem pro dente dari. ihe inquid :
n on obliuie malo. nec mala redde malis .
Siquis te percusserit in maxillam. pbe ei et alteram.
Exterum maxillam siquis tangit tibi. prebe :
huic aliam. non sic illa sinistra crimen ;
maxillam mentis placendo dabis. qua iustus :
e st totus dexter corpore corde sim .
s ic autem totus dexter manus fuit. illo :
s ignaus qui uisi nulla sinistra gerunt .
s i quis tunicam queret tibi tollere. collet :
e t clamidem. vitetur seruus ut esse de ;
e t siquis cogit te passus mille ferendo :
t e sdaes illu. milia bina te e .
e t si non pedibus animo comitteris eunteni :
s i non corporeo tu pede mentis e .
a ui pedit hinc cua det man. aut te modo illu :
h ec duo te faciunt fratris amore fru ;
Diligite inimicos tuos. benefacite his qui te. ꝛc.
Ex antiqua iubet odio teneris inimicia ;
a ui te lesit eum diligere nostra iubet .
p ro prauis ora qui te cruce. uerberat. torquet.
v t possis summi filius et pat ric .
a ui super iniustos iustosq; suum dat orui ; :
s olem. et pluuiam fundit uiruq; fuga ;
x pistus iustitiae sol est. de uirgine carnis :
o rtum suscepit. patre iubente de .
p er pluuiam positum doctrine uerba notari :
a ue pluit in mundum uera sophia patris .

diligis hunc te diligit hic. et quia tua merces
in nunc illud agunt publica laeta geruntur.
fratres cunctum blando sermone salutet
laeta quod fratres echinucus illud agit.

Estote perfecti sicut pater vester qui in celis est.

Esto perfectus ut celestis pater
illis profectus qui nocuerit
sicut demonstrat pater ut fiat
corde pro. quia pater non potest esse pater
iustitie hoc opus fiat pro laude iudentis
celestis reddet pro gratia nulla tibi.

Cum fratres eleiss. noli tuba cuius ante te.

Coram te tuba nulla canat. cum minus egeno
pourigis illud agit qui simulare studet
coram se canit ille tuba qui laude studiosis
humanu sodos multe superare suo
reddetur hoc merces illis leuis aura studiosis
hoc merci domum laudis amatori habe

Cum fratres et. nesciat sinistra quid fa. dex. t.

Et fraudente bonum tua nesciat inde sinistra
quod tua dextra gerat. discite verba dei.
dexterra uir circum uicumq; sinistra figurat
et ut uir tua manu capido mal
et ut in abscondo domum quod egentibus offert
et mercum reddat qui pia corda iude
orantes nolite multum l. oq. vi.

Rantes multum nolite loqui. quia prius
non multe penetrant celica regna precos.
ad sic opus nobis sit celestis pater. ergo
sic orando patri supplicet omnis homo.

De. vii. petionib; q fe in hac oratione.

Pater alme tuum nomen sit sanctificatum
adueniatq; tuum regna per secla beata
velle tuum fiat in terra sicut in aethe
tu panem nostrum da nobis cotidianum
ebrea dimitte nobis ut nos inimica
et non permittas ut nos temptatio iniqua
et tuta malo tua nos defendat ab omni
hic concludunt. vii. dona spi sci. vii. uir.
vii. petiones. vii. beatitudines.

Iste petit liber. rapit pater alme timorem
pauperiem paro hic. et sunt tua premia regni.
et ne nos confert pietatem. dat pietas ut
ens tua miseratur. merces possessio terre.

C um dimittere rogas. datur inde sententia. dpns
h ec lugere docet solamen erit tibi merces.
C unque petis nullus ut fortior esse
e stures sic iustitiae. satisfactio merce.
C onsiliumque datur par quod dictis misereri
C um dicis fiat. merces erit misereri.
C um petis adventus datur intellatus. ut sile
B ec tibi cor mundum. merces deus esse videt.
S anctificatur. ut. datur hinc sapientia q te
p asiam reddat. et filius inde vocandus.

Dimitte et dimittetur. — vodie.

Si sua dimittit homini commissa. retentu
te parer absolvet qui cor opprimit indet.
Si non dimittis. tibi nulla remissio fiet
a patre celesti. cui mala quique patent.

Cum ieiunatis nolite fieri sicut hypo. ente.

Valetur oratur docuit te xpistus. ab esca
Q ualiter abstineas ecce docere parat.
Cum tu ieiunas non sit ut hypocrita tristis
n on uultus sed mens facta notatur ib.
v ngere caput cum ieiunas oleo pietatis
v t de mente tua fragret amenus odor.
m entem designat caput. medio cordis amore
v ngitur g caput cum ungere mentis amor.
i nteriam faciem non exteriam lacrimarum
f onte lauet. ut mens munda sit ante deum.
v ngueratur xpisti sanguis fuit in cruce fusus
c unus in ecclesiam spiat amenus odor.
f ac in abscondo quod agis coram pre cel
n e tibi fiat gloria vana bonum.

Thesaurizate nobis thes. in celo. et T.

T ertis ubi sunt erugo. tinea. fures
n ullum thesaurum colligere serue de.
A urum defiscat erugo. supplia d ia
e rgo poscat. morum tinea inde nit or.
t mea que rodit uestes lamando. figuratur
i nundiam. studius derogat illa bonu.
f ures qui fodiunt rectores sunt cenobiarum
a ui muro fidei nos soluere student.
f ige cor in celis ubi non elatio regnat
n on rodit timor. non fit ab hoste dolus.

Lucerna corporis tui est oculus tuus. et

E ruditorum dixit est oculus mentis. q agat
e stque lucerna fidelis corporis ille tui.

Si pure mentis intentio dirigit omnes
Virtutes: intus radiatur inde lumen.
Si simplex oculus fuerit. corpus erit tota lucida
Lucens. si nequam fuerit tenebrosus erit.
Si bona fuerit mentis intentio. tota illuminabitur
Alio. si mala fuerit omne nigrescit opus.
Munus oculus operum bona nulla placebunt
Si non ait operum fons est et origo fide.

Nemo potest duobus dominis seruire.

Nemo potest digne dominis seruire duobus:
Diuitis hominum delitiis de
Diuitis seruit qui mentem figit in illis
Seruit et ille deo qui bona semper amat.

Solite sollicitari esse dicentes. quid manducabimus.

Non sit sollicitus anime quid detur in esca
Set nec quid corpus induat esto studens.
Non ut prouidens prohibetur sine labore
Set debet colli cura timorque cibi
Nulla laborat aut. non metit semina certe
Et tamen a domino pascitur illa manu.
Omnibus est autem uiuens homo dignior. illis
Non iniuria ducit. hic ratione uiget.
Et cur sollicitis cura pectora uestis. agrorum
Illa que pinguntur floruda prata uide.
Non instantes operi non nentes non stamina ducentes
Et tamen in signis induit illa decor.
Preallens salomon qui cuncta floruit omni
Non ita preclaro cultus honore fuit.
Ne gemmis que picture. que purpura regum
Sic nitent sicut lilia. sine [illegible] rose.
Si fenum quod habet hodie: flammisque futuro
Tempore dat. format sic manus illa de
Quanto et minime fidei preclarius honorat
Si precepta dei non dubitando tenes.
Quere dei regnum et precepta sequere
Hec. et addentur a patre cuncta cibi.

Solite cogitare de cras. Ad [illegible]

Non te sollicitet lux crastina. sufficit illi
Vite presentis cura. laboque tuae.

Solite iudicare et non iudicabimini.

Et fiat iudex in facto fratris ut stulto
De te iudicium non agitur [illegible] de.
Accipe de dubiis hec dicta. uerbis in istis
Iudicium fieri que manifesta uides.

Tanquam dicatur si sic tua recta voluntas:
Cum bene feceris huic premia digna feres.
Contra si sic mala uel peruersa uoluntas:
Cum male feceris huic pena perfecta tibi.
Eadem mensura qua mensi fuerit uobis.
Vxta mensuram culpe mensura sequetur:
Pene: qui recte iudicat istud agit.

Hypocrita eice primo trabem ab oculo tuo. 7c.

Tollere festucam fratris de fratris ocelo:
Cum tua conturbat lumina tolle trabem.
In trabe significatur odium. festuca significat:
Iram. magna enim qui lenior a nocte:
Postquam purgatus fuerit tibi mentis ocellus:
Cuius fratris oculum nocere potest.

Nolite sanctum dare canibus.

Sed noli sanctum canibus dare spargere gemmas:
Ante suis. porcis ne pede calcet eas.
Sanctum seu gemme quas de cochlis christi animis:
Tuta de libris mistica uerba notant.
Cum redit ad uomitum canis est: sic dogmata
Porcis. uerisque cane spargere uerba di. significat:

Omnis qui petit accipit. 7 q̃ querit inuenit.

Qui petit accipiet querens inuenient habet:
Inuenit. pulsanti clausa subire solet.
Tu credendo petis. sperando quaris. amando:
Pulsas. in tribus his porta superna patet.

Quis ex uobis si petierit filius a patre panem. 7c.

Corrigitur ne lapis siquis petat a patre pancum:
Si piscem poscit an datur anguis ei:
Scorpius an dabitur ouum si postulet. istud:
Extremum luce lucida uerba sonant.
Sanctus amor panis est. ouum spes animalis:
Spem significat. debet piscis nocte fidem.
Ac lapis est odio serpentem pedibus equat:
Et si desperet scorpio retro fugit.
Cum uos g̃ mali estis pietatis nullo modo:
Uestris natis nunc bona dona dat.
Cui semper bonus est pater ipse petentibus ipsum:
Supplicibus suis tunc meliora dabit.
Quod tibi non uis fieri alii ne feceris.
Ac homini quod uis ab eo fieri t̃ uerbo:
Exiguo. fratris ecce nocetur amor.
Incendit ecce iniuria per angustam portam que duce ad vitam.

Ve uitam preter per strictam cendere porta.
Pauci nouerunt ire per istud —tre—t.
Ad mortem ducens spacosa nimis uia. multos
A capit. hanc uiam plurima turba petit.
A d uitam ducunt tenuia. pena. labor. pe—o.
E stimes. macies. et macerata caro —o—.
A d mortem ducunt mundana libido cupido.
C aritas. amorq; gule. nequiciq; nor —a—.
I ta quid poteris angustius e—ste— fenestra.
I n xpisti latere que preparata fuit —.
E t per tam strictum tamen exiguumq; foramen.
I ntrantur multi morte soluendo tesua—.

Attendite a falsis ꝓphis qui uenunt ad uos. ꝛc.

N e uos seducant falsos —uitate ꝓphetas.
I nducos ouium uestere mente lupos.
C ognoscetis eos a fructu. nam rubus uua.
N on parit. et ficum promere spina nequit.
S pina rubus. sunt substantia qui falsa loquit.
O ra fauos promunt mente —venena fouent.
E x istis nullus fructus dulcedinis e—xit.
S et pia simplicium fallere corda scuint.
V el rubus et spina mala sunt pulgencia mag.
V ntres anime ficus et uua nor ante.
F icus dulce sapit fideq; figurat odorem.
Q uod nos lecificat partum uua merua.
H ic est predatus potus quem sumit sana.
P ro bibit ore sacratus presbiter ore biben.
F ructus quippe bonos omnis bona peru arbor.
S et mala fert fructum qui nequid et bon.
S i bona sit uel si mala sit cuiq; uoluntas.
D icitur hec arbor seu bona siue mal —a.
H ic bonus est fructus pacencia. pax. ꝛ honestas.
H ic malus est fructus ira. libido. furor.
N ullos nequitie parte detis sancta uoluntas.
D ez mala nullum nobile prodit opus.
E rgo bonum fructum que no facit illa secuti.
E ternet. eterno dans alimenta tog —o.

Non omnis qui dicit domine do. intrabit ꝛc. ꝛc.

N on omnis qui me dominum uocat ad regna tenebit.
S et qui uelle patris implet agendo mea.
P lures in fine dicent michi. domine plures.
V ndam. fecimus signa. prophetas fu—.
H ec illis responsa dabo. discedite plen—:
I niqua. uobis non mea porta patet.

S ignia mah fiaiſt in xpiſti nomine ſol o ÷
N on quia ſunt digni tot tadere bone .
S et magis ut populus qui ſigna uide merent ÷
A uctorem dominum laudet . honoret . amet .
C ommendatio ſermonis domini per ſimili
tudinem quam appoſ ſit .
Sermonis domini finem poſtuitur . eundem ÷
commendans : turbam per duo uerba docet .
In quibus aſſimilat dño ſua uiſa tenentem ÷
I llum demonio qui ſua uiſa fugit .
Q ui mea uerba audit . complet ⁊ actu ÷
E ſt homini ſimilis qui ſapientiet agit .
Q ui ſuprā petram fundamentū locat . edem ÷
F irmat . ut hanc nullus ÷ turbo motu quatit .
S icut de uariis pdonis colligit unam ÷
E cclesiam xpiſtus ut ſibi uniat eam .
S ic uiſtus multis uiuentibus erigit aulam ÷
I n celis . opifex cui petra xpiſtus adest .
N on timet iſta domus uiolanda flamina uenti ÷
F lumina . uim pluuie . nā pet minuit ea .
P etras aeris pluuie ſunt . flamina uenti ÷
S anctae mundi . flumina carnis amor .
I n xpiſto fundata dom non ictibus ulla ÷
O biuitur : domum nulla procella nocet .
Q ui mea uerba probat audit . nō plat actu ÷
E ſt ſimilis ſtulto qui male ponit opus .
N on ſuprā petram ſed harenā ſtruit edem ÷
E t petra firma bonum . ſimilis harena malum .
P oſt quā uerba ieſus ſua ſtuunauit . honorat ÷
L audant turba deum uerba beata ſtupens .
N on equid ille eſt ſcribarū more locutus ÷
S et quaſi cimeta ſtuens . ſteit ubique potens .
S ermonem domini narrant uariando mathes ÷
E t lucas . uerum narrat uterque tamen .
F actum diſcipuli quidam referunt p illum ÷
V um ſedet in ſummo monte docendo ieſus .
P oſt factum turbis ⁊ diſcipulis ſimul ipſum ÷
I n montis lacere ſtance loquere ieſus .
S et tradunt alii nō ſermone in ſoluta ÷
P ollatum turbis diſcipuliſque ſuis .
F actum mathes in monte ieſu uidetur ÷ ÷
L ucas in montis inferiore ſit . ÷
V ide quod in ſuuno prius ⁊ p factus timo ÷ ÷
E xtatic . eſt ratio utriusque duplex . ÷

Ezphiat — sermo domini. — incipiunt
tacul — e — ingelior — ia —.

Hec ubi de uerbis domini premisimus. eius
de signis restat — stere — ioa loqui.
Ordinem sic summatim pstringo. qd ostendimus
commemoro. quadam sub breuitate loquens.
hic sunt. leprosi mundatio mortis i mo —.
centurio. socrus pedis. — uidue puer — ezecia —
ceciam. per plures infirmi. scribi relicti —.
tres qui noluit patrem spectare. uocatus
ipse iesus dominic. placet mare. post mare bino
emonuis plenos cibat. lagio fluit — vn —
omen. porcorum grex transit. mare pcepsi.
inde paralyticum sanauit. samaritanam —
docet. inde cuius sanatur regule natus —.
enis leui splendet. curatur nata iayri
tringitur in martha sanguis illa fluens.
duante ceci duo. pulsi demone mutus —
refert uerba. — vocat o pharisee ie — u.
piste subis castrum. et seruit martha. iohs
ipsapulos mittit carcere clausus adhuc —.
mos et deces sprenos postea mittit —
eruos xpiste. fugant demonis ossie gemus.
et sacra grana metunt. recap man arida cinā.
et de puppe iesus uerba beata serit —.
e cripha fructu certe. granoq; sinapis —
et de fermento. de cribz inde — sacis —.
gri cheslaurus. inuentaq; gēma. sagena
in mare transmissa. uerba fuere ie — u.
nq; suā patriam nemens docet i sinagogis
tacus atq patria nemo propheta s — a.
iudeos agitat furor. hunc sp ardua montis
uadit. ut precepsi factus ad ima ruat.
et iesus illesus transit secutus eos — uq;
et medium. rupes presta locum dat e —.
ertur adhuc remanere pedis uestigia xpi.
et domini saltus dicitur ille locus —.
herodes celebrat natalis festa. iohannes
ecollat. mortis causa puella fuit —.
ama iesu mouet herode. q ihe iniciat
ancillā. sequitur eā medetur eis.
ilia qnq; abante hominū piscet duo. qnq;
anes. ut sit rex gritur ille fugit —.
anis discipulos recipit. fluctat sp undis.

A nibulat et repzumit sud pede xpiti adhuc.
a. iudam manna abum diaunt: d pudet iquid:
X pistus ego panis. est abus ista cte—o.
p randeat ut seam xpistus uocat hic phisi.
v t natam aurec hunc chanaanea uocat—.
o s spiuto tangens. Aures digtcis ihe inquid :
e effeta. sic audit. sic homo uerba sonat.
A o pentecostes festum transit ihe. egto :
p rebet opem. motum qui sticebat ad—ve—.
p ost in deserctum dicessit. quatuor illic—:
m ilia de septem panibus ille— cibat—.
I ngrediens oragadon cum discipulis. ibi sicut :
m Arcus Aut coam luminis ornat— honor—
c estare patres Adhuc. domino petrus inquid—:
f iuus et uiu paatiaq; de———I.
p ostq; dies senos transfoumant ornis honore:
c oam discipulis pitur— ille— tribue—o.
h ic uocat herodem uulpem. lunatic egre :
S anatur: cale nil potuere— s——v—I.
a. uestoru censum missus petrus ad mare sohit:
o uplex didragma pistis Ab ore trahens—o.
A mplectens puerum ielisis Argutur inde sympos:
e t marcalis dicitur esse puer———.
p astor ouem gestat. inuenit femla dragma.
p rodigus ychilarat in redeundo pater—en.
v e sermo loquitur domin cuius reuocauit—:
v ebria. qui socio noluit esse— pius—o.
a. uoldam curatur galileos inde. manusq—:
I mpositis pitis et benedixit e—ie—o.
p ost de iudea transit ihe in galileam—I :
v um patrat insidias iuuor hel—eus e—I.
m ultos seducens galileos tur malus ill—o :
t empore. se prolem dixerat esse— de—I.
a. u dum se spondet celos ascendere. dipnat :
c um socis curpi matre pilatus eum—.
I udeos dominus nisi pentreant pentrum—o:
p rediit. In ylo monstrat obisse—vnos—.
t urre cadente unos prestos octoq; decem—I.
v e ficai loquit. —vnde colone rogas—.
e rexit curiam festo mediante. subiuit—:
t emplum. uerba serit. corda stupere mouit.
e loquium profert de diuitis ubere fructu.
a. uem uita spoliat nox opibusq; s—ne—o.
A rte dies Abraham se dicit de patre natu:

J udeaq; fremunt. hunc lapidare volunt.
a ui caus nacus fuit. illum huic venustat:
X pistis. stantes eum in xta sui ua lut o.
V ines non penetrat oculum signatq; camelua J.
n am penetrare nequid ille foramen acus.
X pisto petrus ait. cecum dimittimus. ergo:
a ue dabitur merces? vita perhennis ait.
p ost de mendico. de diuite pp auae oe o:
V ulterit. hec in re facta fuisse scias.
v ilicus mundus prudenter agens memorat.
h ous diuersis vinea cultra fuit.
d iopicum cuiat ihe. et ne primo recubas:
p reapte. Ad mensum quando uocatus eris.
a d templi festum uenens ihe ambulat exc:
C um certe gremium frigore stringit hiemis.
S um de patre deus quia xpistus dixit. inquit:
a d lapides currunt. exit ille foras o.
J uitat bethaniam. iam ferens lazarus exc:
V e tumulo uiuens. te lacrimante ih.
C onsilium cogunt pharisei perdere xpistum:
J gnorant cyphas inde pheta fuit.
p er mediam transit galileam xpe. decemq;:
l eprosos mundans. vnus adorat eum J.
S is sex discipulos assumpsit xpistus. et inquit:
J mpleri de me singula scripta decet.
X piste duos fratres cecum residere petentes:
A rguit. et reprimit uerba superba iubes.
J n iericho cecum iestus ornat lumine. senat:
Z acheus minimus maxima dona de J.
C lamantes q; duo cei curantur. e orantq;:
S archimeus chimei filius vnus erat.
A nte dies paschae vi. bethaniam ihe intrat:
l eprosiq; fuit simonis hospes ib J.
M ulti conuenunt ut cernit posset ab illo.
l azarus. huic mortem luuor hebraeae parat.
C ena parata ihu fuit hic. et martha ministrat.
e t de quibus lazarus vnus erat.
h ic locus penarum omnium indicat. istud:
A ugustinus ait si sua scripta legas.
J lle unguentum fundens frangens alabastr:
S anctos decersit crine maria pede J.
J ersim cendit uenens a bethphage xpistus:
J nsidet hic asine. cepit oliuia can J.
h ic in colle iesus ficum maledixit. et ill a:

A ruic. Arescens sic synagoga fruit.
S tans iesus a templo uendentes eiec. eius:
E x oculis miri luminis ger honor.
C uragat hoc signum quem. h soluere rep:
X pistus ait. per tres hoc reuocabo die.
M uneta multa uidet ihe offerri. q egene:
E t uidue preferr omnibus era dno.
P ro falsis instis docet exemplum pharise:
E t peccatorus orda superba domanc.
L ucr ihe docet in templo set nocte frequentat:
S echaniam. sequit turba. medetur ei.
A d xpistum uenens mechodem nocte. docet:
Q uod natus primo nascetur inde de.
I nuenit uenian que peccat adulta. xpistus:
I n terra scribens crimine soluit eam.
V ade parare mors uices alii parcet inquit:
I bo respondit. nolui ire camel.
A dhidit hiis uerbis ihe hic a diuine quod:
V mea ruricolis una locata fruit.
V t referant fructum semel 7 bis mach duo:
N on cessat. set eos impia turba necat.
P ost heres rapitur cruci a milite ensis:
I ctorum. mouetur eiectiq; folle.
X x annat dapibus mensam. mittiq; ministri:
V t multi uenian. quisq; uenire negat.
C ernum mumnisma uidens qd mosse hebre:
S oluit quod querunt. mundiam q; premit.
X addit xpistus ait ei a sunt celesti ill:
X eddat quisq; deo que legit esse de.
S ola iesum repete. quis pxim est. iesus inq:
I nter latrones incidit unus homo.
S anguis effusus. uidere leuita. sacerdos:
I lum. pretereunt. aduena sanat eum.
P ergit homo pegre uigilare iubetur ab illo:
I nuit et dominus nos uigilare iubet.
C orda docens hominum regnum celeste redempt:
V irginibus simile predicat esse dece.
S unt facite quinq; quia noluere uasa parare.
P rudentes quinq; nam sua uasa parant.
Q uinq; talenta pocens uir seruo tradidit unus:
H uic duo. set solum seruo maligne trib.
A cepisse decem mat primum. h. secundum.
V nam postremum lecto sancta refert.
C um uenuet iudex agnos diuidetur ab hedis.

S ex bona commemorant que remiey — e pij —.
D ant metum. pocum. rectum. nesse. medianam.
S flamen miseris. sex bona complet homo —.
T aler suscipiet eterne gloria vite —.
P ceruerdo ignis qui sine fine manet —.
A nalis sic cauis ue modi qua parte futuruo:
S te mundi. nemo scire legendo potest —.
I n medio certe nisi credetur esse. secundum:
A uod legis. mirabitur inferiora dol.
O st hec uerba iesus predixit se mouendum:
Discipulis. et eis pascha parare iubet —.
Cenauit. corpusq; suum dedit his. et eos:
I nfudit pedibus fons pietatis aq — ua.
D enarius iudas per denis uendidit illum:
T e ferens pacem. osculo — venena fouens.
S e furor hebrei gladius et fustibus armat:
T et tenebre. ducunt. uinculis manibusq; iesum:
P ontifex seruo pet gladius rapit aurem:
X pistus sanat eum restituitq; l — oco.
T urba maligna iesum conquiet. tradetq; pilato.
V t potest mouere distulit ille — ice — su.
S et tamen effectum non uinciet labor eius:
V t cruce dampnet instat hebrea choi — s.
P ercussi fugiunt omnes pastore. negauit:
T et pecc. flauit post miserante de — o.
A u capit est nostrum capitur. d regib ostri:
P ebet mutatur. ludibriisq; datur —.
A u morbos omnes et singula mulna curat:
I n cruce pro nobis uulnera quinq; tulit.
I lli potrigitur fel cuius ab ore fluit mel:
A u flores florat spina coronat — eua.
O ras xpiste patrem dum tollis in cce dicens:
P arce reis. nescit quid facit ista manus.
A udam clamabant defendat de cce xpistus:
C redemis. flecti noluit ille tamen.
U nq; uidens sachanas sua robora fracta stude:
V t te deponas de cruce xpiste ihu. g tuit:
I n gloria de piste tibi supra cruas unum:
S achonum fertur stando fuisse sachan —.
V t uideret siquid peccati xpistus haberet.
S et nullam xpisto — vidit inee notam —.
I Acronum medius ihe — nu partit eorum:
S upplicat ille iesu. suscipit ille precem.
S ic prece lacro iesum flectit. miseri misere:

C um subiens regnum rex benedicte cruce .
C ui iesus inquit erit hodie mecum in paradiso :
E st ubicumq; iesus est paradisus ib .
B ut johanne jesus loquitur matri . cuius ecce :
F ilius . inquit hunc . mater et ecce tua .
P er terram tenebre sexta spargunt ab hora :
O nec nona fuit nubila manste humne .
C lamat heli circa nonam . quid me pater alme :
B eteris . hic loquitur non deitas sed homo .
P ost dicit sitio iesus . obtulit unus acetum :
E st consummatum prodit ab ore iesu .
V ocq; clamabat magna pater alme recepti :
S pirtus in manibus sic meus ite tuis .
T unc capit inclinat emisit spirtus exit .
E ius senserunt terra polusq; nocet .
E st rupcum velum . scindunt saxa . monetum :
C erta . datur multas uita . sepulcra patent .
E st limen fractum resonat 7 in aeris voces .
A d sedes alias nos properare decet .
A parent multas qui surrexere . resurgens :
V t valeat testes xpistus habere f vos .
F ugerunt lacrimum crura d vos fi :
S et iam defunctum non tregere iesum .
L ancea quidam reserat dexterum latus ill :
V e quo fluxerunt munere sanguis . aq ua .
C um sero fiere joseph decurio sancta :
P romeruit corpus pressule dante locum .
D e cruce deponunt illud joseph . nichodemus :
V ntq; sepulture vias honore fu .
I uor hebreus ob hoc inclusit atque joseph .
O stensum vicant huic patus esse jesum .
E uasit quia delitum nichodemus hebreos :
A ui fuit occultus discipulusq; jeo .
E uasit quia delitum nichodemus 7 illum :
T amahel alium . sermus e t ipse fe .
J sti iudei se celabant . tamen audo :
F actous fidei discipuliq; de .
P ouro custodes scribe posuere sepulcro :
V e fuerto posset membra beata xpi .
A uorum de domino q surrexisset e t ide :
P ostea corruptus munere fermo fuit .
S et commutat os dominus cõplendo benigne :
T ocil nostra salus quicq; habebat opus .
T artara xpistus adit . tenebras fulgore sere
fuit :

I nferium spoliat liberat inde — s — oc.
R edit eum inde lux certa · se manifestat —:
S ispulis. visis cognitus astra pet — t —.
V e quodam monacho sancti Laurentii exeuntem
ros de dmica resurrectione mutante. et de
angulo quo erat accinctus soluto · et ante
eum proiecto · et nox facta est di. ℭ po. dau. 7c.
Quidam discinctus subito cum zona soluta:
non erat. hic uocem mutatus audiuit ab alto:
S ic poruit clausus xpistus p — odire sepulcro.
Ecce ipse ponit anthus in prima pistis ad
filium dicens. Ecce ego mitto angelum meum
et preparabit viam ante faciem. et. 7 c.
Anthus presentis angelum nomus auctor —:
ponit ipse uerba loquentes de — o.
Qui precedence tua sternat — via. uiterium:
A ngelus ecce meus mittitur ante — tuum.
V ox est clamantis in deserto. dominantis:
C orde parate uias sit uia recti de — i.
I ste baptizans sacra uerba docendo Joh — s:
V t baptizentur penitentiaq; p — e — i.
A) ultus ad hunc fluxit populus peccata fatendo:
C orpora non animas abluit ille fo — p — o.
N am preter sol erat nulli peccata relaxans:
P ridu baptisti? vaticus istud agit —.
T unc accessit ad hunc uenit ihus a galilea:
V t se baptismo tingeret ille — c — ono.
Q ue fuerat munda xpisti caro tingit unda:
S et salvator aquam non aqua lauit eua.
H is actis deserta petens. ieiunat ibide — a):
P er q; quater denos abstinet ille die — s.
E sturiem patitur post hec ieunia. demon —:
P er tria tempta eum · per tria uictus abit.
A d paste festum post ascendit ihe · audit:
Q uod baptista suus carcere clausus erat.
P redicat inde ihe palam infirmisq; medetur:
E rgo cepit eum plurima turba se — qu.
T urbas ille uidens montem conscendit. ibide:
S edit · doctrine larga fluenta pluit —.
P enna recto docuit quo sit sermone potens:
S ermoni prebent signa secuta fide — a i.
a) miraculum quod primum est. in ordine: hmil
ponit tangit superius preter missum · sala
de — mutatione — ad — ve — in — vinum.

Si premissum fuit natus xpis—
inde signa prius est aqua facta merum.
teste Johanne ratum liquet esse q̃ ihs poni eis.
signorum uirtus uiciumq; fuit.
hoc quoq; post lauacrum cum ia dn̄i ciuitate acti
nuntur in uerbis pagina sacra e—
um ihs ad cheias cum matre uocatus ibidem
efficente mero uuuisi caute aqua—
hic sponsi sponsiq; nota misteria. xpm—
ponitur. et ecclesiam sponsi nocare p̄.
efecisse legis uinum sponsibus illi—
et iesus in uinum nobile mutat aquam.
ecce uino caruit cum mutta colebat—
dola. que xpisti sponsa futura fuit.
enigq; scriptura est cui uinum deficit istud.
um typicum sensum nemo tenebat adhuc.
os prior hius xpisti potauit sermo. si nullo.
erbo alio quam se uina creuit e—
e uerbo fuit quia et hoc qui signat—
ineia. cum uinum uerba tacendo ert.
ic et ab ecclesie mensa pius ceile uino.
ina patris uerbum uerba tacendo ert.
latet in hoc signo legem cessisse uetustam.
scripturamq; sacram legis adesse noue.
et quia de lauacro mulrorum passio signat.
et calicem xpisti sic pacendo bibant.
rchitriclin' habet mossan signare stupere.
e bonitate meri. de nouitate bon—
ui quasi proclamat. plebs xpisti sanctior ecce.
uam mea. quam traxi de pharonis humo.
plebs hec ecclesia est. cui' iunctio xpisto.
n signo festum coniugale fuit.
hic sponsus xpistus quasi se socaui. habere.
um iam discipulos ceperat ille sib—
iatur hic cum discipulis qa uenit illic.
am quia discipulos xpistus habebat adhuc.
et iam nociae fuerq; subinde sequele.
uiuus inde eos proficiebat amor.
ost s iuxtat eos post ad se monte receptus.
ue iam premissi dogmata fert e—
ost simul hius socus loca p diuisa pfectus.
oram languorus propulit omne genus.
uus in hoc uirtus quasi declaratur supne.
signa potestatis notificantur ei—

nunc habeo regredi per singula passibus idem
et dedicantur ordine cuncta eremo.

De leproso cuncto ad descensum montis.

Cum de monte ihe descenderet. ecce leprosus
occurrens. in humum pronus adorat eum.
dicit ei. domine si uis mundare potes me
uo dicente uolo. fit sine ulla more.
ulcus hic sensus latet. omnem nauigi centre
ecclesiam signat iste leprosus homo.
mundi lepra peccati spiritus ab alto
uisitat. et mundat sanguinis imbre suo.
ic ecclam qui sic lepre putredine solet
umanum signat instinctu genus.
addebat siquidem uarius erroribus illud
um ihe tetigit ferre salutis ope.
u bene cum uolunt ipsum reparare salutis
uarium extensum cum habuisse manum.
am quasi de celis ad nos extenta superna
n uerbo carnem sustapiente manus.
umanum cunus extensio facta sustinet
addere mundice sui reparare genus.
t homo leprosus peccatis quem xpe ab altis
descendens. mundat sanguis imbre suo.
ic ubi premissa est uecerit eiuratio culpe
ne sic ad hoc operum deinde sopiela uide.

De centurione et de seruo eius.

on hec capharnaum ihe intrat. mittit ad illum
centurio seruos. pro puero rogat.
pro seruo iur centurio xpm rogat. ergo
ompaciens humiles sustapit ille precem.
olo consulit uerbo uerbum patris. ego
ngi una dat opem qui una nostra fuit.
os qui sunt humiles uiri circuit undique cuncti
anquam militibus uir notat ille potens.
ales exaudit pro peccatis ahoruna
tatia celestis que precate fluit.

De socru petri a domino eius.

mouit inde domum descendit. ibique rogat
pro socru petri febricante ies.
stans super ille febru dimittit precipiens illam
et sic qui eius prouenit ore salus.
orbus iuis qui ui uerbi fugit. illa relicta
ebrius exurgit. sicque ministrat ei.
t synagoga petri soci. ecclesie ci quedam

m Acer. commisse petre beate — t — ib — j.
j nudie facibus quasi febricitans e — rat ill — a.
e celestiam uexatus infidisq; p — emene — o.
e rigat hanc tangendo manum. dñi de sinag — oga.
a uosdam commeritc ad sua uisa de — iesu — uc — o.
v el socrus illa nocte animam febri uicioa — uaj.
c apcam. quam curat gratia — sola de — j.

De filio vidue suscitato Ad porta ciuitatis naim.

Egrediens ex ede petri sanatos in urbem — j.
cendit. cui nomen dicitur esse — naim — j.
hic adolescentem quem iam tumulare ferebant.
s iustae. in mesta gaudia matre nouane — o.
a ui uiuer exanetum puus ⁊ tunc luce fruente.
m iratur populus. magnificatq; de — m — j.
f sunt hunc uidue quem xpistus suscitat ex — t.
p oxtas. est aliquis qui grauie crimen alit.
a ui cadit in culpam non solum sitre se acti.
s et tales surgunt sepe iubente de — o.

De egris perplurimis a domino ⁊ uesp. sanat.

Adiuantur ea luces iam uespere fact — o.
egri perplures. — et medicatur e — o.
ex illis aliqui praesenti in carne laborant.
a ui manuum plangunt articulos ue pedum.
a ui ceci oculis uel surdi auribus exstant.
e t qui praesepe numere uocis egrent.
e t quos letargus uel dira paralisis urget.
a uq; uel yteria plectoriq; manent.
s unt et non nulli quos spiritualis inuiet.
p allo. qui plenn demone — mente dolent.
a uq; uel ex uicio cerebri. uel debilitate.
n atiue tenuis. experiuntur ide — a — j.
h is sistunt ea. quibus ex pietate salutat.
j nregute. imponens omnibus ille manus.
m ox autem dominus signatur uespere luc — o.
a uando suum claudit illa lucerna iubar.
t unc magis in xpistum credentibus undiq; multis.
o mnibus est illo tempore facta — alue — o.
b eatitudinem adhuc per uesper uespera mild — j.
c um tribus in nostram creder habita fidem.
a ue tunc in xpistum plebs non incredula ader.
t unc est de morbo consultatum — uno.
b e — scriba qui dixit — ioc — nu. dragnis
sanat — t e. quocumq; iere — o.
e — t — xpiduit — uc — o est.

Scribi uidens uuus domini miracula . quesitil
Ambit. et illius appetit esse sequax .
te sequar inquit et fueris quocumq; profectus
Ac me de sodali discipulisq; tui .
Ille repellit eum . fouee sunt uulpibus inquit
et uolucres nidos quos circumtunc habent .
Filius hic hominis ubi uel caput ipse reclinet
non habet . in proprius pauper inopsq; bonis .
Est dicit ei uides qua mente ferentur
Eo uoco cruciber quo pede claudus eo .
Am tu uiuentum signis claresceere uelles
Agnarum fieret ut tibi queritis opus .
Ac mente me sequi quia spernis lucra sequendo
Intendis . sed non compero pauper e go .
Ui bene sum pauper . quoniam fouea est sua uulpi
et uolucri nidus sed michi nulla dom .
et nec quid proprium est ubi percipiendo hercē
Ac sic ceruicem deposuisse me .
Ut eoam fuit hec sentencia mistica dicit
Est qui dixit dicere istud e .
Tu qui te sic ipse uocas indiscipulatua
Flauum spondes . dissimulatq; dol .
Am quod in obsequium meum uis esse fideley
e quasi precedis et sepis esse bonua .
et frauidem faos idcirco te uitaipo uulpe
Ui nosco uulpis intus inesse notia .
Fauus est eterne uite factus amor e
Ue fueris quod ab huis certei lucra peri .
Ui dum sic capis quasi sub cellure recond
Vulpibus ypogeis assciandus abi .
Aud de me sentis ut oportuit . imo superbe
e quoq; presumis comparare mei .
Tu quasi qui nidum struit in sublimibus aloes
e merteris iactas cellia posse tua .
et tibi deberet meritu quod ardua q̃ plus
Cudis . eo grauior esse ruina potest .
e tamen assclam prebes . sed ubi reseratur
In te non habeo sapiendo fide .

e homine a domino uocat . et
ille periit patrem suum prius sepelire e .

Nunc ita deuitatis aliem respectu illuia
Iacitur . dominus agminis esse s .
Ut prius extinctum capiens sepelire pateretur
d prius exegit posse licere e ibi .

c tu dominus contra. quos mors abstulit inquit
h os sine defunctos consepeliri
a et eu quem tanto dignatur gratia dono
e uangelica regna beata de
i n quibus instruimur uerbis fatis esse necesse
p ro maiore bono deseruisse minus.
a m si sic meritum iure sepelire parentem
p ignus iure est — uerba docere malo.
s ic etiam reprobis quos saluator sine — uita
i lorum qua sunt mortua facta — uocat.
s ic inquam reprobis non participare uidetur
i mmo sopiu dominum dogma ceneudo sacrii.
n emo mittens manum suam ad aratrum et
respiciens retro. aptus est regno celorum.
A lter et ipse pritanis per sese posse — uocari
i nteritus dominum te sequar inquit et.
h ec pmittere domi posteris ut quod proficisci
s ic statim. primum significetur e —.
n emo inquit dominus mea regna mittit arat.
a pponendo manum. respiciendi; ret — ro.
a uppe rectouersi uel ceco sulcus obertit
o mere. uel tantos uulnerat ipse suos.
e st autem talis qui mundi linquit 7 inter
c lausta. sed ad mundum mente recurrit ibi.
a une hos nunc illos uigili sub corde reuolui
e t suos ad notos tunc cenerestit amor.
h ic uelut offendens ad religionis aratrum
n ec bene prosequitur nec bene cepit opus.
a ut se sine suos seu preposseta rectractat
h ic quasi deliuat uuinificatq; bono.
t ales pro recto querit lumine regno
i ndignos dominus indicat esse suo.

De homine a demonio liber — at.

D emone possesso sensus uox est data muto.
Lux ceco. reapit hec trta solus homo.
e xpiramit hic genitem que sperniet demonis arta.
n acta uiuat fidei laudat ubiq; de — ta.

De inmundo spiritu ab homine exeunte
qui ambulat per loca inaqua — a. 7e.

S ic homo de cuius inmundus spiritus exit
corpore. deinde redit. et hoc tempo inerst.
Quem primum mundat offensio. pei sceptr
e t sequit maior turba priore mal —.
s eptem spiritib; significatur crimina septe

Que magis inde nocent quam mala prima prius.

De conversione Marie Magdalene quando unxit pedes Ihesu.

Verbe igitur pertinet ut lacrimis uelle uideretur
Ut plandere uelit simonis e de Iesus.
Non tamen hoc sic esse patratum ordinis sunxit
Et magis in dubio creditur esse locus.
Transeo ne dicar auctor sparsor ue nouorum
Ne longum super hoc conor habere moram.
Insuper ecce locus est certa est sentencia dicti
Iussiat et facti commemorare modum.
Venit et intrauit cum discipulis pharisei
Simonis hospicium distributusque ies.
Cum ut adueniens peccatrix femina noue
Huic se deleri contulit illa pedes.
Ungueentumque ferens preciosum pone sedentis
Astitit et pedibus procidit ante ies.
Unde lauat hos lacrimis. anciumis estque unxit
Unguento. quod ad id premeditata tulit.
Ostendit quod amauit eum. uenia reportauit
Ulteriorias culpe iustificata fuit.
Ante intrans peccator homo peccata deflet
Peccati maculas illa fluenta lauant.
Et da pauperibus signata comis bona. christi
Ie tergens per quos ambulat orde pedes.
Uentio nec deest cordis dulcedo benigni
Aut alter non est integra forma boni.

De ministerio Martha.

Ecce ihesus hinc adiens castellum subito uenit
Et hanc nomen istud habere ferunt.
Excipit hic dominum martha domus atque marie
Ut mder hec pedibus. preparat illa dapes.
Martha ministerio solleti institit at autem
Et tenuit domini uerba maria bibit.
Iscaritis martha. germana desertat. id equitis
Non habet. et queritur ista quod illa iacet.
Respondet dominus quia sollicitudine plena est
Et non est abstitit turbine martha frequens.
Ordo laborantis certa cum multa. marie
Recommendatur preferturque quies.
Non quia sit merita pocorum. sed quia fit
Altis quam suspit deposituria vicem.
Martha maria duas uitas signare uidentur
Aeternus labor est martha. mar ia quies.

h ec xpistum pascit. a xpisto pascitur ill— a ⁊
p ouigit hec panem. pascitur— illa fauue—.
C um audisset iohannes in uinculis opera
xpisti mittens duos— de discipulis. ⁊c.
Misit herodes iam tunc in uincla iohanne ⁊ d
discipulos domino dirigit ille— duos. ⁊
a uobis roganti. qui sit uenturus. an ipse est ⁊ d
d e quo non dubitat hic. dubitatur eis—. ⁊
a uos ut certificet dominus miracula fecit ⁊ d
c ollegit arcenulis. quilia quanta fecit—. ⁊
t unc de hypocrita repetit redeuntibus illis— ⁊ d
e t cra commendat. per cra laudat est. ⁊
u ennum subiungit hiche uerba. iohanne ⁊ d
p er que precinuit. officiumq; suum—. ⁊
Designatur dominus et alios. lxx.ii. discipulos. ⁊c.
Designat dominus alios quos mittit in orbem ⁊ d
septenos deinde discipulosq; d— uos. ⁊
a iii mala auaridi facto sibi posse profectu ⁊ d
p ost aliquos redeunt tempus ⁊ ista ferunt. ⁊
h ec eadem uirtus nostra est dumtc. q. nobis ⁊ d
—s ubditur. et parent demonis omne genus. ⁊
v idi inquit dominus ceu fulgur ab urna a— ⁊ d
d e summa cli parte —ventre sathan. q; dente ⁊
n on uos quod collatus eum gaudete. q; inde ⁊ d
a uod —uice retinet nomina uestra liber—. ⁊
Quod iubent discipuli p facta q; fecerunt spiritus subditos.
Iubent discipuli post per facta grata legentes ⁊ d
e doomadisq; fuit septimus ille— die—. ⁊
i udei cauidentur eos. dominusq; retentu ⁊ d
p ungit. in exemplum constituendo david. ⁊
a ii non peccauit panes sacros comedendo— ⁊ d
n empe carent alii namq; necesse fuit—. ⁊
De eo quod restituta est manus arida—.
Aperiat audam manus. ac ihe quid ad illi ⁊ d
hinc extende— manum moxq; recepit opem. ⁊
Exprimit hinc hominis man arida. q; diu ⁊
s e non accingit ad precepti op— ⁊
i lli xpistus ait. extende manum. tibi dicit ⁊
p ouige pauperibus munera dando manu—.
i pse e dominus si sepe refecerit illo— ⁊
a ixiliatori erit. fiet et inde— aliis.
Quod dominus recepit se in nau—ui.
et de nau docebat turbas— dicens—.
Exiit qui seminat semen s— nam. ⁊c.

Accidens dei miracula q̃ ve fracta
venerat ex uarius plebs ~ uniuersa loca.
Se ihe a turbis in nauem trahat. illic
a llapiciur turbas. e t sacra uerba refert.
a d turbas de puppe loquens. ad semina ꝛ.
e xit. ut semen seminas ipse ~ diuia].
s emen agro seritur. uiceq; uia cadit illud.
e t conculcatur. pascit et illud auis.
p ars supra petram cadit. humor defiat illi.
p ars uie spinas que quasi dormit ib].
i n cetere bona cariplicem fiat ulcama fert.
n o ut cerno sic operante de.
t er denos fructus fiat ita. duplici fide illa.
s ander centena cerca messe frugeo.
a uod deus exposuit aliis exponere uerbis.
n emo potest: igitur accipe ~ uerba de].
u erbum semen. ager mundum. spineq; figurat.
d uiciat. noluerat demonis omne genus.
d ar cariplicem fructum bona tellus. si fuis job.
s i fuerit daniel. si potest esse noe.

Qui cribi ~ uirtus salutandis. noe. daniel. job.
Quis recipit celum danielem. job. noe. clausio.
limine: mendicat cetera turba foris.
Si pondus rerum ratio dei consulat. omnes.
e xprimit electos illa figura trina].
c astorum mores. danielis ~ uita figurat.
f ortitudo illesus in daniele pudor.
i ob designat eos quos copula iugit amoris.
i ob complent opus prolis amore suaui.
h os noe declarat quos ecclesie tactus audit.
a rcha regente deo sub noe tuta fuit.
a ui castre uiuunt daniel. ad iugis implent.
d ebita job. noe sunt qui bene corda regit.
a ui sponsam duat trahit hiic mola. sudat ꝛ ag.
a ui docet. in lecto uiuere castus amat.
h uic mola debet. ag huic. chor huic. mola nulla.
s ubdita plebs ager est. ~ uita dei chorus.
t ers ibi cerno gradus. molit hic. arat hi. cubat.
s pe prolis. lucro fratis. amore de].
u ltor deus hiic. uocat hiic. christ hiic. pli uacat ille.
i lle gregem pascit. esurit ille de ~ um.
h i tener. hi fortis. hic est leuis. quasi lacte.
u ectur hic. ille panibus. ille fauc.
i stum campus habet. hiic collis. mor hic illum.

A mbulat hic. ille cursitat. ille volat.
P ectra macillam cinet hic. cinet ille. fugit ille.
h ic inhiat. studet hic. affluit ille bonis.
I lle manu purus sermone. manu. facet ille.
I ncger est ille pectore. nocte. nitet.
Q uid nocte militat hic. ille pereat. ille desertor.
h ic hominis. hic melior. optimus ille gradivus.
h ic mocus manuum. nisi hic. pons adiuvat illum.
h ic nat. remigat hic. transilit ille freti.
V t mare transeat ille. moneat ille qui brachia. navis.
P reparat hic. pontem fabricat ille. ibi.
h ic tres in mundo fluctuant. tres ille pericli.
P ulcher pacatus hic minus. ille nihil.
T et denos fructus metit iste duplum metit ille.
I lli centenus premia debet honor.

De similitudine fidei ad granum sinapis.

A didit et dominus granum memorare sinapis.
C uncis seminibus quod solet esse minus.
S ed breve cum fit arbor. fit pasq; crescit in arbor.
E t volucres nidos hic posuere suos.
I n grano volunt superaresedere nocte.
Q uam nos fructificam fidem habere fidem.
S cuit homo granum subdere sinapis in agro.
G rana sic fidei sevit morte ihe.
I lic obscurat volucres nidos sibi cel.
h ic anime uinum que cor ad alta levant.

De mulere que abscondit farinam. id est ecclesiam sanctam.

Q uibus abscondit fermentum femina mariam.
L ectio sacrata. cerna fluisse sacra.
E st mulier sapiens mens. fermentum sacra uirtus.
D octrine. trina sit sacra trinus amor.
D an pacem. et natus. sacra munera flatus.
S unt quasi cerna sacra que bona nata fouet.

De thesauro abscondito in agro.

C omparat ihesus domini regnum celeste latenti.
thesauro. seu qui gaudet extra agro.
De quo contingit homo quod reperit illum.
O mnia que sua sunt vendit emitq; locum.
Q ue vero querenda latent sub cortice verbi.
h ec sunt illius significata rei.
I nuenit hic in agro thesaurum quod sua vendens.
I n mundo christum querit. eumq; tenet.

De sagena missa in mare.

De margarita.

De margarita sermonem. deqz margarita
subiungit dominus. pro ratione parvi.
cum sit querendi bona gemma. ut ad ꝓ hinda
et uiare piscari nunc sagena nos ait.
de celeste ergo pius est que piscis lacrose sitit
inde bonos recipit. eicit inde malos.
Cum sinus ecclie mixtim nos colligit omnes
nos uelut ad litus hora suprema feret.
tunc uero fiet diuisio nam malus omnis
quocumqz bono dissociandus est.

Quod dominus subiungit. intelligatis hec omnia
Addidit. Ideo omnis scriba doctus in regno.

Intelligitis hec omnia dixerit. Ait
non sic. subdit et hec. ipse profitetur eis.
Ecce proferet ait omnis scriba peritus
ex noua thesauro sue uetusta ferens.
de ideo dicens cunqzam post pinna cel
eiat infernum se retrusse nocturnos.
non sonat in penas uetus illud habere. quam
rerum commemorat illud habere nouum.
Cum uetus in quibz est homo in deposite illis
gnis in extremi pena paratur eis.
et requies merces cunctis iuta bonis.
nera quos hominis uiuit imago noui.
in noua qui uetera de diuite prudit archa
et xpistus legem esse duas.
ex uetus est una. noua lex alia. regnum
illa dat in terris regna. dat illa poli.

De profectione in nazareth ubi pauca
fecit miracula ꝓ eorum incredulitate.

Egressus dominus de naui nazareth uiit
quam patriam dicit pagina sacra suam.
Commeuisse ad eum uidet. subito in synagogis
docet. et signa non nisi pauca facit.
non quia plus alibi posset ihe. aut uiri illic
et quia rarior est debiliorqz fides.
Cum quod et audiris et uisis credere noluit
redendi uirtus non operatur eis.
tunc dominus respondit eis. et nemo ypheta
recet quam patria uituperatur ait.

Et sic domi
fructu.
Dignantur ad hec. et cum sit ardua dictu
oncis. ab celsis precipitare uolunt.
quam diriges sub descendente recedit

et quasi que nolite ledere et cedite eum.
transite ad oppositam natam petra rigore
obstaculum nouam sub pede prestat tribute.
et mirabilia. quia lapis emolestat. et ipse
obturi nestat set lapidestat homo.
Agnoscite dum lapis emollitus. et Aq
Agnoscendus erat fortius erat hom
ne sic agnoscit non est petra dura. set ipsum
uiuos in dominum sanctificatur homo.
Credite hoc ipsum domino mouente. rigore
iasum lapides deposuere diuina.
uiguit nolens iudeus credere xpistum
unc quoq; difficili corde rebellis
Ara fuere deum certantia. noluit illic
credere iudeus. infidelitate
iscredite iudeus adhuc petra quod olim
unc melius nouit nunc quoq; signa gerit.
erat adhuc rupes sacre uestigia plant
et domini sulcus dicitur ille locus.

De decollatione ꝑi Johannis baptiste. In nat. hodie.

Herodes natale suum celebrabat in illo
tempore. cum pasche proximiore die.
h' recedebat adhuc baptistam carce. propter
uxorem fratri quam ciuit ipse
herodi dicebat enim baptista johanne
non licet uxorem fratris habere
oc propter uerbum tendebat herodias illi
insidias. et erat ingeniosa dolis.
concigit herodem natalis festa colentem
prinapibus laucias imposuisse dapes.
ffuit hinc festo regine filia. adiit
et gestu. regi docta placere
ne citon subtraheret regique placeret ad illam
unus aut quod uis si petis illud habe.
et iurans stipet quorum quocunque petisset
promissis stare immolatam fide.
consulit hec matrem. caput ut petat ipsi iohis.
instigat matrem. sic petit illa caput.
ex contristatur. quia nouerat et johanne.
Agni consilii iusticiaq;
uiraq; ceu reuerens illo uiso faciebat
trepidaq; biberis aure bibebat eius.
uare si saluo posset resistere pudor
contra promissi compius iurius erat.

Et ne commissis gravet et sua dicta refellat.
Quod domicella petit annuit idque fiat.
Arcere decollat missi lictore Johanne.
Exapit ablatum disco puella caput.
Surgit hinc matri. porrectum suscipit illa.
Audens de sancto prevaluisse viro.
Ipsa pili venitque audita morte Johannis.
Et manibus membra beata locat.
Sic natus domini precursor qui fuit. idem.
Eius precurrit premoriendo necem.
Permisit hirodiam quere sibi fecisse medulla.
Quia libet verbis sicut profuda sonant.
Ensis is est typicus. legalia sacra Johannes.
Pistus habet legem significare novam.
Obliqe sic christus erat. obiecq Johannes.
Patria iam lege deficiente manet.

Audiuit herodes famam de Jesu. et c.

Audit herodes post hec miracula xpisti.
Et sunt interim visibilia mota.
Ecce quid id est inquit quod dicit iste quod est.
Redeuntis. qui tot tantasq signa fecit.
Numquid enim surgens hic est a mortuis Johs.
Ni si surrexit quid facimus.
Quid facimus ei quia non occidimus illum.
Et nec non agitat ne noceatur.
Ut magis affirmans quam querens reuiuere h̄ est.
Interim. nunc mors habet eum michi.
Nupe unum retinuit illum macetisse. sed ille.
Ille est iste iustus. mortuq remisit eum.
Sic ait herodes. quia credidit esse Johannem.
Nunquam rursus hunc redisse vatem.
Credidit herodes quod non seduceris inquis.
Interdum solo corpora nostra negant.
Ergo inter dubium timidusq vacillat. et optat.
Cupit herodes posse videre Jesum.
Exigere volens nunc quisnam esse Johanne.
Iudex. et insidiis appetit inde nouis.
Et tamen id fecerit nil plus p septa docetur.
Iam quod erat cupiens signa videbat ib.
Oe legis in domini passuri tempore. si quem.
Nulla latent. nouit corda malignia deus.
Iudex cum dominus. si se vidisse uolent.
Exponit. sed abit. interat et ipse latenter.
Trans mare secedit galilee. quod secus urbe.

Ve de ꝯberti nomine nomen habet.
Onantium cumbe. subito p̃ monte ihe. adiit.
Discipuli. cur hic quericur unde abet.
Respondent. quia non satis esse ducent.
Anes. ut modicum qsq; quid inde ferat.
Suggerit Andreas quod adest puer unus et ille
Unq; gerit panes piscculosq; duos.
Accipit ꝯ iesus cumbe discumbere. fecit
Opia multa loco molle sedile dedit.
Discubuere uiri quasi milia quinq; . Ieiunq;
Esse precingit. Atq; ministrat e.
Apponit panes piscesq; duos. benedixit
Augit. et ex illis milia quinq; abat.
Fragmentis cophini bis sex implentur ubi ia
Non comedunt. sicis est pulsa. repsta fames.
Mirent a cena populus qua talia cernit
Iactat fructum. magnificatq; de.
Anes quinq; duos pisces. xpistus benedixit
Multiplicans hominum milia quinq; cibans.
In se quinq; libris moysi. lexq; quinq; diatum
Octrunis piscium ecce nocantur.
Nod. vii. panes. Alibi bis milia bina
Exercitatur. res hec pene figurat idem.
Ii sunt quos sparsos parcet p̃ deuia ouis
Mente sepreno. spiritus Almus Alit.

E fuga domini in montem Ab his q vi
volebant eum in regem et rapere.

Consilit illi cetre plebs gaudia signis
Vt faciat dominum regis honore frui.
Cunc uenit ut rapiat illum. regemq; sibi se
Negat. ille sicut mortis in Alta fugit.
Non ut collatur operatur eos. sed Ab illis
Fugit in montem solus. et orat ibi.
Si capita nostra concordarent. Amarna
Et que nos fugiente non sopiremur opes.
Et pocius fugiemus Ab his ut mente decta
Libertas esset fundere posse precce.
Os ubi no premerent aure. sed respicemus
Anquam uicina de stacione pol.
Cur ubi respiratur ad sublimia sed manente
Uiros capere liberiorq; fide.
Ine dominus surtum fugiens sedet recepit
Onte. uelud ocio proximore loco.
Nod subito montem sic ad sublimia uite

V ntrum eius monstrat habere fide—a ⁊.
N oluit oblatum dominus contingere regnum.
I ut alibi regni diuitiis habe—re.
Q uippe per exemplum uoluit poscendi fiducia.
Q uod sic opus nobis qui sua membra sumus.
N e capiamus in hac incolum uallis profunda.
C eltus aut opibus. aut diadema—ueh ⁊.
S et magis his specus concepti sui habere.
Q uod nobis offert regna beata pol—⁊.
P ro quibus ipse sue ciuilo nos prolis adoptat.
A d que nos secum participando —vocat.
Q ue bene uiuendo non una sed alta sequendo.
H ic homo si placeris promereturus eris.
S et non hi secus una mane plus nisi sursum.
E t cunum quod sic cursus ad astra tene.
H inc dominus quam se monte recepit ab imis.
I nuit ut capiat proximus esse pol—o.
Q uod dominus uenit ad discipulos ambulans super aquas maris. cui petrus ait. Domine si tu es iube me uenire ad te super aquas.

Discipuli domino montem subeunte relicto.
Ad mare uenere sedes dedere ra—ac ⁊.
Cperat hec magnis iactari fluctibus. et res.
Q ua debat scire quid gereretur—eis.
M ens uario motu distractabatur in illis.
Q uilibet et motus equoris habebat aquas.
S ane de domino quo deuenisset et unde.
E gressurus erat. operat esse metus.
Q uidam sic. alii aliis dixere. c—nosq;
D e reditu. species sed ad omnis erat.
M entibus ambiguis hinc instar exerat estus.
E xcurbata maris quam referebat aqua.
I lis sic animo fluctuantibus. ecce supremas.
S ub tenebras noctis ille repente —venit.
P ono super gradiens maris exerat aqs. pedibusq;
T anquam sustentans stetit ut—unda suis.
Q uem sic ire uident nos quod resist timo quipe.
S et fantasma putant. dissiluntq; met—v.
T unc petrus reliquis audacior omnibus ad te.
M e si sit domine dixit adee—⁊ —be.
F ac ad te ueniam sup equora. si petrus iubet.
D ixit. ut affectans qd super esset aqua.
V t sibi concessa capiens uirtute uideri.
E st mirans operans prodigiosq; gere—⁊.

Q uid pocas uerbum quod procidit ille — tubend ⁊ :
A tendat. et ecce eius apes — ta fidee — . :
P ostro nec hoc petrus uoluisset dicere . si non :
S pes sibi sic illuc posse ventre fuit — . :
E t dominum cupiebat adire propinquos ill — ⁊ :
E sse . quod et uehemens instimulabat amor — . :
E rgo laudandus fuit etsi deinde vacillans — :
H on stans in firma perstitit ille — fide — . :
V am timuit cum se mergi cepisse videret :
E t fuit exilis nec bene firma fide — c — . :
P ostro perente petro ihc illi uoce . manu — qꝫ :
T imuit : ut uenit . insilit ille fret — o . :
T ncipiens mergi salua me clamat . at ill — ⁊ :
E rectus eum porrigit ille — manu — a ⁊ . :
Q uid modice fidei dubitasti dixit . et ipsum :
A ꝫ erexit aquis restituitq ꝫ p — ut — ⁊ . :
V ispuli domino simul apostolorum . ut ipsum :
S uspicerent . postum iam tenuisse uident — . :
A pellant cum prodigio . nam mox quod adibat :
S e nouere datos depositosq ꝫ — ol — o . :

De — cco ill — minat — o .

Hc mortale genus cecus designat egrotus :
Mortales malum tangit ad omne malum ⁊ .
Omnis causa mali fuit ortu cupidine mal — ⁊ :
C um pro pomo perdidit omnis hon — ⁊ o .
P ro pomi cena mors est hominis data pena :
V ita carens requie nox gratus abstꝫ die — .
S et qui cognouit tenebras uitando remouit :
E t nascente deo lux fuit orta e — e — o .
T ale lucro iungat spirium loca frontis iungat :
S idereum cecus cernit adesse deum — .
E t caro suprta humana . uerbi quicto spiritu :
H ec duo iuncta sibi fuerit medicamina tib ⁊ .

De — pr — obatica pic — ca — ta .

Iuxta locus est hic tangere . autem p — unda :
Deconsecrando prius egrus habebat ope — a ⁊ .
Venerat alma dies populis sollemnis hebreo :
Q ue pentecostes nomen habere — sole — t — . :
A d festum dominus uenit : infirmos saluare :
R estituit : motum qui fuerat atque — . :
T nfirmos sanans xpistum piscina figurat :
Q ui mundum sanat et mala nostra lauat .
P ostrabis quinq quibus hec piscina uidetur :
C incta . libros moysi quinq notare potest — .

Hic plurima plebs egra languida. cecca. iacebat.
Nam quam nil sanans lex uetus egra iacet.
Et dum turbat aquam descendens angelus. gratis.
Qui prior accedit motio sanat aq—ve.
Sic uenente ihu populus turbatur hebreus.
Et nobis miseris nascitur inde salus.
Item de uerbis domini. Qui ergo erunt in domo una. et diuidentur — ad inuicem.
Sola sunt quinq; domo. mater — q; pater ernq;.
Natus. nata. nurus. hos habet una domus.
Os tres in binos aut in tres diuide binos.
Iudos homines mente fideq; notine.
Iudam sussura diuisio summata gignit.
Iam uerto numerus indicat ille duplex.
Partim pro numero prodnarum deiecta.
Quod partes numerus indicat ille triplex.
Huic est populus uenens ex gentibus hostis.
Utrique; pater est cui socrus erit.
Et contra patrem diuisus filius exit.
Nando relinquit cum corde fatendo deus.
Iebs et iudeus credens contra synagogam.
Et contra matrem filia fida de.
Iudicatur nurus a socru de gentibus orta.
Iando fit ecclesia mente benigna de.
Auersus matrem sponsi propius synagoga.
Quamis stirpe est xpistus obortus homo.
Ut distinguit ab hoc istum dil gaudia mundi.
Iugit hi. Aliis gaudia summa capit.
De crucifigutione domini in monte.
Et moysem legem. et heliam noste prophetas.
Hic legis lator. ille prophetas fuit.
Passio monstrat. surrectio. gloria xpisti.
Quibus illorum si sacra uerba legas.
De homine immundum spiritum habente.
Qui mittebat eum in ignem et aquam.
Vt precepit in aquam uel sepe ruebat in ignem.
Hunc miserum mundum denotat ille miser.
Fluxus aque fluxus cursus misere notat ignis.
Ardor auaricia. mundus uterq; fuit.
Ecce duo sunt mundi tormenta libido. cupido.
Ecce carnem. mentem. subiugat illa — oby.
Homo quidam habebat. c. oues et perdidit unam. et.
Certum pastor oues habuit. perit una. relicti.
Omnibus hic aliis querere — venit — erat.

Hoc ovis illa fuit quos prius culpa parentis
perdidit. est pastor omnia xpistus alens.
Angelicos ad sursum dimisit. Amicet
oviis indutus ipse redivit ovicula.

Mulier quedam habens dragmas. x. et si perdidit u. et.

Celeste typus est mli. Animam victorum
Mercedem laqueis: perdita dragma nocat.
Qui se corripiens peccata priora relinquens
Concolas hilares xpiticolasq; facit.

De filio frugi et luxurioso.

Ii geminos gignit pueros. puer unus habebat
Gentiles alius: vii nocat ille de.
Cum patre maior agit cum fratre minor oda iudaea.
A patre discedens. cum meretrice manens.
Sic judea prius domini precepta tenebat
Cum gentes agerent omnia plena malis.
Omnibus exhaustis misit ad patrem redit ovans
Nuente veniam. pacificamq; patrem.
Sic ita gentilis post idola facta fidelis
Promeruit veniam pacificamq; deum.
Amissum puerum pater exapit ore sereno
Cadit utrubum. fercula grata parat.
Amicis indigitis datur. Artus vestis honorat.
Mittunt modulos organa. plectra. lire.
Casus utrubus xpistus fuit de passus
Celestam redimit iste cruore.
Anni iste fidem demonstrat. veste notat.
Immortalis honor. dat deus ista sue.
Et licet in fratrem maior minor gaudet
Hic tamen arrident gaudia laeta patris.
Sic licet insudent judei gentibus illa
Angelicis sustapit anima pol.

De debitore decem talentorum.

Decem talentorum tur debens milia. pravos
Qui spernunt legis milia decem notat.
Qui peccando rei domino dii maxima debent
Debita. set venie flendo merent opera.
Et nisi dimittant fratris sua debita. xpistus
Si dimittit eis immo priora tuente.

In filioe curtis cecidit. d. xviii. unus pontes

Filioe curtis cadit. octo decemq; virorum
Hic homicida fuit. pondere quemq; pimens.
Et strages hominum morte designat hebe
Ertas. quam mertas vendicat illa sue.

T Alis enim numerus p locha notat et epcha :
G roce chan significat hec elementa d—vo .
S cribitur inde ihu nomen q uulgus helneii :
R omano gladio feriatur in urbe e—oua—.
T e qua xpiste ihu crucifixus linea hebreue—o :
H obiit urbi periit e—t salomonis opus—o .

De arbore ficu par—abol—a .

Iam plantatur homo . xpe homo ; synagogam :
non aliquos fructus illa uel illa facit—.
Vult dominus ficum sterilem resecare . si obstat :
C ultori humum fodient stercora multa locis .
S ic uultur indeos deus exterminare . si obstat—:
C eu piece doctores diuin documenta seruntur .
V t certam fodiatur humiles stirc . sterora mittat .
O re fructendo malum quod si ster-cus erit .
M eus hominis fossa est . stercus gfessio culpe :
F ructificat sterilis quisq; per ista d—vo .
S ic nunc judei sterilis in fine fideles—o :
E xistent . humili corde faciendo de—ua] .

De mulliere curua a domino erect—a .

A nnis octo decem mulier curuata . p illum :
erigitur . qui nos erigit atq; regit—.
hec notat ecclesiam quam nisi cpatio eliat :
C ui datur in mundi fine salutare fru—] .
A nnos octo decem fracuitur sensu cor . et iste :
P er sex etates curtere mundus habet—.
E t ista tempora sunt natiue . legis . 7 ntud—:
I n quo per xpistum gratia uera datur—.
P ost hos g dies felix erectio fiet—:
E celesse . cum nos collet ad astra deus—o .

Di dictum est . domine exuisti hunc qua hero-
des te querit interficere . et domin' ait . ite
dicite—mulp] ill—] . e—t certum .

E rodes dicunt domino quidam pharise—] :
perdere te querit . et qua querit ab—] .
At iesus inquit eis nos illi dicate mulp—] :
Q uam sic transformat cum pis ymago dolj .
D iate . phao quasi cras hodieq; e—salutes—o :
A ut e gsummabit tertia deinde die—o .
A cti dicat eis ego non occidar ab ill—o :
I mmo meum est animam ponere spōte meam .
C ras hodieq; duos possunt qui mortis . et eue—o :
D einde sepulcure significare—die—s .
D emonis in primo uitet fregit . dominatiū :

e tripiur. porcas diruit. arma cruit.
p timitur amisse quam reddidit inde salut.
e ducta animas posteriore d—je.
a uando surrexit animam corpusq; reiungens
h oc consummatus cunc iur et arce fruit.
v el geminum sic sume prius quod spicat annil.
c onsummatur enim certans animus e—uia.
i nnuit hinc quod adhuc debebat unde manly.
h erodis uelici non erat immo c—ou.
a ddit in eius humo quod nō moueret et quid
e xcia verum nemo propheta perit.

De — mulier e in adulterio deprehensa.

Lenenti mulier offertur adulterta xpist
l uior hebrieus eim dum lapidare parat.
hec mulier notat ecclesiam de gentib; orta.
a ue mechata fuit idola —ana colenc.
a uam uobiur zelans iudea pire. h ille
a u fons est ueme cuncta relaxat e.

De diuite — habente e fructus — agri cum dictum est. stulte hac nocte moueris.

Iuis agrū colui. respondet diuite ciceu
plen agrer domino. preparat ille loqua.
horrea. uasa. domos. uestes iumenesque cog.
i n quibus abscondat quicqd habebat opuat.
v ox celestis ait. nox hec tibi terminus. est ua
m ors animam rapiat. raptor iniquus opes.
h oc docet exemplum quod scribi copia rerum
a ffluat. affectum non ibi pone tuum.

De diuite et camelo.

Iuis quem dominus fecit esse similem camelo
est aliquis curgens rebus. amator opum.
Cum retinet quod habet et non extendit egenis
p almas. efficitur ille camelus homo.
n on hunc porta iuvum recipit nimis arta. h ob
h ostia clausa. uelud uanua lumen amant. h stat
s et uiti pondus deponens et sua spurgens
p et medium transit ille foramen acus.

De diuite — et Lazaro.

Semper splendebat cumulat diuitis esce
et uestes eius purpura bissus e—iaut.
Lazarus esturiens mendicabat pauce micas.
s et non audiuit mica petita precor.
d uis obit. rapit hunc infernus. tdic igni
p auper obit. fruitur pace. quiete. bonis.

Ipse iudeam signat que floruit olim:
Ecclesiis opibus. unde superba fuit.
Gentes quas amat confessio. signat egenus:
Unus curabat iudaica lingua canina.
Iungi nocant fratres iudeos legis habentes:
Iungi libros: nec agnunt quod docet illo op.

De usuro iniqua usura.

Dispensator operum earum prodigus eius:
Narratur domino quod male tractat eos.
Imperat huic dominus ne dispensat sua. noluit:
Ecce quid facias consulit ille mal.
Advocat et iuros domino qui debita debent:
Et partes scripsit multa relaxat eos.
Prudentem dominum sic decepit. ut iniquum:
Ostea lucretur nobilis iste dolus.
Ac de fraude bona servus laudatur iniquus:
Domino. bona fraus laus bona facta fuit.
Si laudes census venantur iniqui:
Et iuste debent maius habere deus.

De operarii vine.

Iniquos condicit mopes ut iuneis fructua:
Reddat. que uario tempore culta fuit.
Illos hora prior. hos certa. sexta significat:
Iona nouos: Alios hora suprema tenet.
Ac puerile prior. iuuenis tertia. sexta:
Enilis. canities: nona. suprema senes.
Non fuit equalis labor. et merces fuit equa:
Et par iuuoie vespera facta fuit.
Ex per iusticiam primos merede coronat:
Ultimos extremos pro bonitate s.

De ydropico curato.

Ydropiam dominus sanauit. cosq; figuratur:
Nos minuis carnis fluxus amorq; ligat.

De resuscitatione Lazari.

Venit ut ex reddit celestis gratia. fecens:
Lazarus. in tumulo quatridiuan erat.
Iste die quarto mortis ut ce dat. istua:
Eligitur mundum. quem malus usus agit.
Prima dies mortis in adam cuiusmo legis:
Acumalis ades. inde secunda die.
Tertia transmisse legis desperatio. quarta:
Ostia contempsit dum pie ysc venit.
Iuando tuis miserat opus lacuarus. et orat:
Lazare de tumulo lazare surge foras.

Ideo uocat hunc per nomen lazare clamans:
Ne surgant alii qui remanere uolunt.

De decem leprosis mundatis.

Ecce decem miseros maculatos clamare coegit
Ad christum. christi gratia mundat eos.
Et tot mundatis actor reddidit unus:
Grates. absque dei laude fuere nouem.
Asmaticos signant leprosi. quos nota piue:
Doctrine maculat perfidique solo.
Et clamore pio cum pulsant alter relicto:
Asmate mundantur corda. salusque datur.
Nunc agite grates credens q̃ sic deus unus:
Quod sic baptismus unus et una fides.

De ceco illuminato.

Nunc nouum gaudent ceci residet ipse alle-
luia gentes. fidei qui modo nomen habent.

De zache publicano.

Nunc zachee uocatur qui primos deserit actus:
Cum lignum crucis en. gloria. vita. salus.

De duobus ceci in via jericho illuminatis.

Ecce de jericho dominum. clamat uir ad illi:
A geminis ceci. miserere sonant.
Vt tacent turbe caecique eos. miserere:
Fortius exclamant. ille medetur eis.
Tangit eis oculos. redditque uidere. recepti:
Luminibus gaudent. atque sequuntur eum.
Hi mortale genus designant. cum dedit illi:
Ad cognoscendum lumen habere deum.

Duo debitores erant. c. uidam. f. cen-
tum. i. unus debebat denar. hungaros. xc.

Quingentos nummos debebat debitor unus:
Et decies quinque debitor alter erat.
Gentes designat minorem debitor. ille:
Peccauere diu. nec timuere deum.
Et uenientem ihu credunt. peccata remittit:
Et largis redimunt facta prioa boni.
Iudeum signat qui debebat min. illa:
Ante deum timuit. nunc manet absque fide:

De duobus quaerentibus uidere.

Una minuta manus uidere cupiebat ceci:
Omnibus ista duo plus placuere deo.
Qui semper debet seruari cordis archa:
Omnia uincit amor. fraternus amorque dei.
Duo hosti abscondere et complere ut oculi. xc.

Templa dno subeunt unus pharisaeus: et alter
peccator. fundunt disparе mente precem.
Ille cor elatum gerit. iste dat in pce flectil
c lumina. ille canens. supplicat iste tenens.
J udeos signat pharisei uita superbo
l ege sua. scriptis indicaisq;
A ter declarat gentes peccata gementes
B eneficis. humili corde. piaq; fide.
S et requirit deus elatos. humilesq; coronat.
J llos excludens. hos secundo
D e iudice et ad
vdex certen erat alterq; timore superb
J udicis elatus. durus. iniquus. atrox.
e t tamen assidue iudex clamatis ad aures
e ius nox iniqua. subsidiumq; cultu.
J mprobа nox iudex si diuis mollitur aures
v ox tua quis aduis uiciur aure et de
s istis assiduis et supplex in prece clamo
J ucus et exterius corde uel ore simul.
D e illo qui peccat cres panes ab amico. 7 pa.
pisce: ouo. lapide. serpente. scorpione.
Nocte petens media panes ter et ab amico.
S signat in aduersis que tria quisq; petit.
Donа spei. fidei iur tuum. miu amoris.
h ec tria cres panes nomino. credo. lego.
h ii panes mirum sapiunt 7 corde saporem.
J sti mundicam. gaudia. robur. alunt.
p ura fides dat mundicam. spes certa uita
G audia. sanctus amor robore corda replet.
p anis communis amor. omnium spes aliis.
S signat spem. debet pisce notare fidem.
p ar lapis est odio. serpens pfid equat.
t e si desperes scorpio tecto ferit.
De duobus filiis in vinea missis.
t ertius in fructu gsurgat uinea. binis.
Incedunt pueri patre iubente ouo.
vnus ait pat. no ibo. qui tu iuste.
A lter ait pgat. noluit ire tamen.
G entem q fuerat pri abstq; fide notat uni.
a ue cultu fidei nunc fit amica de
A ter iudeum que legis scripta tenebat.
a ue xpisti cultu nunc fugiendo negat.
D e homine qui planctuit vnet.
et locutus est am agricolis. 7 c.

Vir prudens A quo plantatur vinea. pateat
signatur. iterum conditor ille fuit.
Et exit civium vocatur fodit in illa
Septibus hanc septo. Agricolisque locat.
Vinea urbem. turris templum notat. Arum
Torcular. de qua fluxit ut mira cruor
Spes angelici certus circula. colon
Judei. quibus urbs illa subjecta fuit.
Casu servu fructu venientes. prophetes
Unus: quos occidit unus hebrees civis.
Filius occisus fuit. est xpistus crucifixus
Extra urbem dum synagoga fuit.
Ultores mi quos perdidit ultor. hebreos
Ignaros dispersos. quos magis error agit.
Agricolas ad quos transfert vinea xpistus
Cape discipulos celeste quod pastor.
V e homine nobili qui abit in regionem longinquam accipere et regnum.
Discedens abit homo nobilis in regione ad
Longinquam. cupiens regis honore frui.
Regem celestem vir nobilis ille figurat
A quo nobilitas constat et omnis honor.
Longinquam abit huius doctrina per urbes
Regnet ut in populis et dominet et
Unus qui regnum spes nunc illi. hebreos
Ignaros. qui noluit huius habere iugum.
Servus qui solum prius denas esse lucratus
Iterum. est doctor qui sacra verba serit.
Qui per doctrinam quam xpistus gaudet illi
Ultor adquirit multa tenendo decor.
Huic dicet. ihe adveniens bone serve fidelis
Usque nunc mercis premia digna tue.
Hunc bonus insinuat servus prius. v. lucratur
Unus libus modi qui lucra multa facit.
Servus inhers nocte hunc qui commisit donum
Abscondens. corpore. et bona nulla facit.
Offertur huic gratia data gratia. nam pigri extat
Quasi detur et qui facit inde lucrum.
D e rege qui misit exercitus suos ut perderet eos qui dixerunt. nolumus hunc regnare et.
Armatos misit rex ut perderent homicidae
Decus ut urbis igni. corpora cesa nec
Rex pater est summus qui celi misit. et
Patrem. iudeos perdere. templa. domos.

a iu multo venium acuncti militie pugnat.
J udei perdant. singula flamma uolat.

De ii. ege et fratre uxorem fratris sui.

Regis filius est uerbum patris. est caro spōsa:
xpisto uncta. chorus uirginis aula sacre:
Serui qui clamant. uos regia fercula potet:
S unt patres legis. discipuliq; ie c u.
a ui per scripta monent iudeos credere xpisto:
S et plebs prona malo credere tardat e J.

De homine non habente uestem nuptialem.

Vi non uestitur festiua uestre choruscue:
expulsus hunc hominem regia mensa fugat.
hic designat eos quos non dilectio uestit:
a uorum non ornat membra pudorus honor.
a uos licet una fides iustis connilgat: ab istis:
t empore iudicii diuidit ignis e o.

De muliere vii. uiris coniuncta.

Septem sunt fratres coniunx dbz unica nupsit:
Set nullos fructus hinc meruere se q vi.
Tales sunt qui constantie sine germine mor:
v tum. per septem que solet esse die s.

De samaritana et quinq; uiris illi uc.

Vinq; uiris mulier sodalci nocta synagogal:
a ue moysi libris aminq; subacta fuit.
haurit ut lacicem ihe illam puocat. istum:
h oratur sacri sumere fontis aq aq.

Homo quidam descendebat de ierl'm et iericho. ze.

Iericho de ierl'm tacens homo lapsus a J:
J nidit in gladios saucius ense iacet.
h unc intransiuit sui uidere leuita. sacerdos:
S et multum offert ille uel ille bonus J.
d uena uir custos qui dicit. Aspice illuq:
h ic pietate fuit motus. oleumq; cultu.
J mponit miseri iumento. uulnera tractat:
J nfundens oleum perspicuumq; merum J.
c uratudit domino stabuli commisit ut eius:
c uram deuotus et studiosus ag ac.
J lle miser designat adam qui de paradiso:
c ecidit in mundum. saucius ense sathan.
n on istum tenet moysi lex. sine prophete:
D onec xpistus adest qui mediana fuit.
e st caro iumentum pro nostra salute:
a ua mouens hominem sponte redemit homo.
e st oleum pietas. uinum compunctio culpe:

a uelibet isti d-vo sunt mediana z-e-o.
a in stabulo seruat egrum curando magistro:
a in carne animal per sua uerba notat.

De prudentibus virginibus.

Ergite homo peregre. vigilare iubet ab illo:
Iuxtor. e-t dominus nos vigilare iubet.
Cum sit opus uigilare docet. regnisq; poloruſ:
v irginibus simile predicat esse decem.
s unt. ℣. fatue. quia nolunt uasa parare:
p rudentes quinq;. nam sua vasa parant.
d ecus uirginibus que quinq; fuere. notante:
c orporis sensus qui bene quinq; regunt.
c orporis et cordis quos non corrupto ledit:
s ensus celestis sit per utrumq; placent.
v irginibus fatuis signant corpore cuncti:
s et non corde. quibus gloria uana placet.
a in non uerus habent oleum pietatis amorem:
e xemplis ne boni sit cor mane gerunt.
t alet non audit celestis uanua. pulsant:
s ero serat. stertit cum prece uerba seruat.

homo quidam peregre profiscens uocauit seruos suos.

Ergens peregre est xpistus ad ad rediens:
Spe bona seruis dans sua dona c-uue.
Quinq; talenta prior. Alius duo. tertius unum:
A cepit. vt domino crescit cum lucra parent.
q uinq; talenta libi mosti sunt: ℣. for quo:
d uplicat per eos uera cernendo decora.
u na talenta uetus lex. ⁊ noua. duplicat illa:
a uisque mosaicam uim ophicamq; tenet.
e st uetus unus mera talle nit:
t alius abscondit nil operando bon.

In eodem mistio de quinq; prud.

Vne bonus instruat seruos prudentes quinq; lucratus:
Quinq; libus mosti qui lucra multa fecit.
Seruus de binis qui bina talenta recepit:
s ignat doctorem qui bona uerba serit.
a in ꝑ doctrinam legis uetereq; noue:
d uos adquirit. nulla tenendo decora.
i ste terq; ihe. euge bone serue fidelis:
s ulpe nunc mercis premia digna tuis.
s ertus uiberis nocte hic q̃ cõmisit ꝗ domi:
a bscondens corpet. o-t bona nulla fecit.
t alte hunc igne data gratia ꝗ pig̃ egit:
v t quasi detur ei qui fecit inde lucrum.

Ve — quinq; operib; misericordie. que qui
fecerit et seruauerit: misericordiam obtinebit.

Ex bona subiungit dominus. libroq; choben:
Septenium legis. prouenit inde sibi.
Viuet in eternum q fecerit ista. cinabit:
Autem qui non fecerit ignis ema.

Quod dominus mortem suam discipulis predixerit.

Post hec discipulis prima de morte prosit.
Tempore quo sit ea: quoq; futura modo.

Ab hoc loco agitur de passione domini
secundum matheum.

Pxta matheum domini sacra passio xpisti:
Incipit hic. xpistus sic ait. post biduum
Post biduum fiet pascha. tradendus inquit:
Filius est hominis. cruxq; puranda ibi.
Transitus est pascha signatus quem super ad ito:
Patrem mundo xpistus reuisus eat.
Angelus egipti transiuit sanguine visu:
Lebem. que dominum limina tangit eo.
Ie et christiuus pro xpisti nomine fiue:
De mundi uiait ad bona summa de.

De galio qd fecerit iudas de dño capiendo.

Primo pontificum simul et populi seniores:
Ad caiphan properant concilium; cenent.
Consilii post galium firmare loquantur:
Et capiant. cenent: interimantq; ihm.
Dicant. in hac sacra non istud agatur:
Ne fiat populi rixe tumultus ib.
Ne sic sedicio. non hoc timuere. sed istud:
Ne tapertur eis plebe iuuante ies.

Cum esset dominus in domo simonis leprosi. &c.

Simonis hospicio leprosi cum iesus esset:
Bethanie. mulier intrat et ungit ema.
Procubuit pedib; xpisti non loca lauatrix:
Inde lauanda suis sordib; unde lauat.
Ad quidem desunt sed sunt expressa decenter:
Crine. sinu. lacrimis. lintheo. pedes. aqua.
O xpisti pietas. o gracia grata. uiatra:
Ambo lauant. xpistum femina. xpistus eam.
Ad pharisee stupet nostre meritis meretricis:
Anta meretur ei premia. tartus amor.
Est de nardi more nas alabastrum quo paoluat:
Ungentum postuit: unxit et inde capit:
Presens ecce diem scriptura recurrit ad illud:

a in pasche senos exercit ante — die — s.
e exercit ante simon leprosus. nisi sine lepra :-
h ante medente iesu lepra fugata fuit —.
s et remanet signum leprosi nominis illi —:-
v e xpisti virtus cognita fiat — ib —.
v nexerat illa pedes xpisti que nunc caput ungit :-
o nunc immunda. modo munda carentibus noc — a.
e celestam mulier notat. unguentum preciosum :-
a ue xpistum laudat est preciosa fide — e —.
a in credens xpistum docet ē deum caput ungit :-
a in credens hominem predicat esse pedes —.
h nec aliud simile locus primum pharisei —:-
s monis alterius predicat esse — domo —.
v ispulos circumstat effusio prodiga nardi —:-
a e indignantes inuida uerba sonant —.
v e quid perdito nardi tam maxima? — vendi :-
i d pecunie inuito. pauperibus — qui dari —.
p iuridem numerum ponit p simplice. iuda —:-
s olus id exclamat. fur quia pauus erat —.
x pistus ait. quid enim curbatis que michi seruit :-
h ec in me mulier est operata bona — ta.
s emper erunt inopes uobiscum. nō ego semper :-
c orpore. sed presens sum detenta — camen.
i sta sepulturae in causa corpus inuexit —:-
a uod uos iacturam credetis esse — gratiam —.
n ec mirum si me nardi perfudit odor — e :-
p ro qua fundetur mox meus iste cruor —.
x pistus in his uerbis uentura notauit. et huius
l aus euangelii splendet — vnq; modo —.
s s imon leprosus plebs est de gentibus. — illi :-
c orporis. huic anime — vita medela datur —.
v nguentum nardi multum xpisti caput — vnxit :-
e celestam signans quam bonus impleat odor.
n ardus est iustitiae xpisti. caput est pater. isti :-
v irtutes cumulant — vngit odor e bono —.
a uod mulier sparsit unguentum mixta fuere :-
b alsama. que fudit amphora fracta fouet —.
s studeas aliis istum miscere liquore — ti :-
i nferius sedem — vendicat ille — e — ib —.
a eis humilis signatur in hoc. qui deserit istam :-
v irtutem michi est. exultat omne bonum.
Cuic abinit uel de dis. s. d dr iudas scn. 7 e.
p ocedens sanctorum ad pontifices ait. illuc :-
si uobis credam quod michi mutuus erit :-

Et aliquam mancipium uendens uir auaricus ementis:
Pondere in arbitrio quod dare uellet emente.
Denarios statuunt ceu denos. sic memorantur:
Et quidam dicunt uenditus esse ioseph.
Ingenti pecunia precio iste magnificus
Compensare miser. ad sua damna cele.
Hoc statuoch uocat hoc. memorans mortem ihu.
In domini mortem mente patratus erat.
Accensus precio perquirit tradat ut ipse uim:
Iudas iudeis. agniculumq; locupe.
Dum querit. ut hunc dies sensus he horae:
Tradat fraude diem. de quibus ipse fuit.
Inde loco quodam iesus inquid. nonne die:
Unc bis sex horae quas regit una die:
Sunt hodie multi qui iude crimen abhorrent:
Et crimen illud agunt. ac imitantur eua.
Nam qui certantur falsum pro mutie verbum:
Et tacem tradunt uera negando de ua.

Prima dies azimorum accesserit dis. ad iesum.

Prima dies aderat cum fumunt azima pino:
Qui comedunt agnum uespere more suo.
Discipuli dicunt. ubi uis cibi pascha parem?
Sic aiunt. et sic ille prophetat ei.
Ecce uir occurret uobis intrantibus urbem:
Qui uas portat aque dux erit ille uie.
Huius uos hominis uestigia pone sequentes:
In quam preuius hic ibit intre domum.
Huius dominus domino uos dicite certe:
Ecce magistrum tempus adesse f uia.
Ut cum discipulis ut apud te pascha parem:
Ait. xpistus adest. pascha paratur e.
Et alibi scriptum. cenaculum grande parat:
Inuenitur. summam rem loca sunna nocte:
Pistus adest qui summa docet quem spe ipsi:
In summo xpistum sustulit ille loco.
Ut sequitur tantum quod lucrum mistrat. primo:
Pascha redemptoris preparat ille loco.

Sphere autem facto discumbebat cum xii. dis:
Iesus: et ait illis. amen dico uobis unus
Vestrum me traditurus est.

Discumbens et edens cum discipulis dixit:
Noster: iam facto uespere dixit et.
Ex uobis unus tradet me. uox ea turbat:
Discipulos. quierunt quis scelus istud agat.

S ohs in oans sol iustiae de eodem :
S cellis: ecclesiam numeraet ille f uia .
A ui mecum manducat Aut cangendo cachinnis:
C ouporis existet p odiosi ille me .
F iluis enhomunis sicut scripcura fatetur :
V adte . ute in psalmis vii archa testa canit:
P qas homo mecum comedens in pha monte:
M e male supplantans magnificansq dolua .
V he tamen huic homini quo tradar: pena sosset:
H unc. non est bonum non dolos esset e .
S imph loquit si non prodesset ad oltua :
N illum sentiret ille dolosus hon .
H ec responsa dedit fur: rabi numq ego sum :
A t tu dixisti . reddidit ist a iesu .
A bi non dominum uocat ut ei inde magrm:
P udere quam dominum no puter et sanis.
V ela nocet. tu dixisti . set non ego dix :
N on est os e meo cognuta cuiusq cruz .
C enantibus autem illis accepit ihe panem benedixit.
ac fregit . dedit q discipulis suis. et c.
Post finem uetteris ad pascha nouum in christo :
Consumans ypocrum pascha . nouansq sum .
In cena panem ihe accepit . benedixit .
A cepcium fregit . discipulisq dabit .
V ecus. accipite gustate fidelis . hoc est :
A uipe meum corpus. panis ymago manet .
A cpiens calicem grates egit. dedit illis :
V ecus. ex isto quisq liquoris bibite .
I ste nouum testamenti sanguis meus extat :
C onfirmator ad hac uingere uerba potest .
A uem pro peccati uenia manus ipsa funder :
N ang cruor cauti crimina mundat a lauat.
q I n benedicendo cile factum no lego founa :
C um dominus panem quem benedixit habet .
S i benedicendi nomen cuiusmodo proprie :
A ut aliquod signum fecit agendo manu .
A ue cile forma fuit an ei seruauit . istud :
N on liquet ex scripci traditione facit .
S et leg o quod panem bndixit . et ad cundi:
I psum rem tribuit corporis esse s .
C um bndicenti domino bndicamus et no :
P roposicum panem quando sacramus eia .
A d bndicendum uero de more statuit o :
F orma manet . signo : sanctificata cruas .

E t quecumq; fuit mercio dominus benedixit — ⁊ ⁊
P Ani. qui corpus debuit esse — sunia —]. ⁊
n Am deus humane naturę quā ⁊ mixtit ⁊ ⁊
S umam naturam uiuificatmq; cibit — . ⁊
n omne legis quod Abuncio benedixit Ade — ⁊ ⁊
I dz fruisse suum multiplicasse bonia —]. ⁊
c um ⁊ naturę sumpsit commercia nostre ⁊ ⁊
A ne species potuit maior adesse — bon —]. ⁊
L argior exibita est time nobis gratia. sanct. ⁊ ⁊
n os super accumulans multiplicatnq; bonit. ⁊
¶ F tegit et ostendit qd fractio corporis ei ⁊
n on sine sponte sua fiat et eius ope —.
I pse suam posuit Animam. positaq; resumpsit ⁊ ⁊
F ractio pro signo cum datione fruit — . ⁊
A tu time ut libuit Aduc se prebuit ipm ⁊ ⁊
q uico plus habet se repetare — ab —]. ⁊
F rangimus in signum. quia fregit: mtq; ait ⁊ ⁊
t ocus ibi xpistus cocus et inde r — edit. ⁊
p ouo sacramentum triplex ⁊ fractio nobis ⁊ ⁊
I ndicat. et sanctos porcio prima notat. ⁊
S Aluandos qui sunt ⁊ penis Alterta — uino — ⁊ ⁊
A uos hec uita rocat certa cincta uocat. ⁊
h oc colit ecclesia passumq; recitat ibidem ⁊ ⁊
X pistum. cum corpus consecrat illud idem. ⁊
I llud enim est corpus quod ⁊ ille sacrt. homoq; ⁊
A uod nasci nolunt. sustinuitq; mor —] —.
A uod cruce confixit. quod uiginis uba suxit ⁊
c orpus non Aliud consecrat illud ide — q.
S et tempus non seruat idem qm celebratur ⁊ ⁊
h oc sacramentum — vespere xpistus homo. ⁊
t Anqua precipiens in fine suus retinendu ⁊ ⁊
F irmius id quod tunc xposuit ei — . ⁊
t unc est iam moriturus erit supina nobitas ⁊ ⁊
A iam tunc expressit plus pertagenda fuit. ⁊
F ecit et id tanqua sacra p digniissima legis ⁊ ⁊
I nstituens sacrum dignius ipse suua —]. ⁊
A uuq; solebat odi sub uespe legis ut agn ⁊ ⁊
t Anci cessaret Addicione — sacr —] —. ⁊
o mnibus hus caussis celebrantur uespe xpisto ⁊ ⁊
c ur ei seruari debuit hora patet — . ⁊
A t nos conficimus mensa precuntibus horis ⁊ ⁊
c um plus sobrius est plus his mete — viget. ⁊
S ic opus est nobis qm meditatio — vertit ⁊ ⁊
n ostraq; totius Accio debet — Ad id — . ⁊

n eue- ru dnc reuerentia debita canc— e— :
l cuno sacrum sumimus or— e— ab— ma l .

Accipiens calicem Gracias— egit .

Christus xpistus agit calicem sumens i monstrans :
ut dominus iudes quando flagella vide— s .
panis confirmat corpus vinoq; fouetur— :
Augus. et in xpisto lector. utrumq; nosce— s .
Ista sunt q̃ dicimus hic est sanguine xp̃— l :
Corpus signari carne per illa d— vo— .
Consecratur aqua panis non contingat il— ma l :
Non offertur vinum nisi consecratum— aq— ue .
Ie sine carne sacra xpisti est sanguine sancto :
Iebs non sanatur nec sacratur— e— l .
Cor meum corpus hoc est. sanguis meus hic est :
Cum profert minam unu sacra uerba ferit.
Et bonum uinum agit ut christi sacro fiat :
Panis cum vino fit caro sicq; cruor— .
Cum dominus profert hoc uerba dico. tibi panis :
Fit caro. fit uinum sanguis ad illa d— vo .
Et uerbis illis cunc— ctum concessit extendens :
Et sic posteritas verba per illa facerent— .
Cpplen ꝗ gtruenda est hoc. bibite. sumite.
dicens. hꝰ est corpus meum. et cunc fregit 7 de-
dit eis. 7 ait. comedite. hꝰ est corpꝰ meꝰ. hꝰ fa-
cite i meꝰ memoratione. instituit hꝰ sacrificii.
et crucis premissi detestatur. sico autem uob
ne bibā ant de hoc genimine vitis dñi bi. 7c.

Hoc genimen uitis non si bibiturus adusq;
vobiscum sumam non uetus immo nouū .
Donec id in regno summi patris absq; vetusto :
Gustem. iocunda cum nouitate bibam— l .
Nisi quod generat uitis genimen nocte sitie :
Vitis ubi triplex fructus mittit pot— est— .
Vitis iudee plebs. obseruancia le— gis :
Et genimen. post hec non bibit inde sibe .
Quoque vina sue legis que spiritus ipse :
Zelusta veteri cum nouitate bibit— .
Iraci macbari lex olim prisca iubebat— :
Cedi nouā lex solidā facta— iubet— .
Illi machabaeis uitulum qui sacra parabat :
Timet hic dominum corda superba domat— .
Insanctis ꝗ complacatis de legre secunda— :
Ecce nouum genimen credo bibisse— iesuay .
Hic est gloria sancti macheuni. vinea ver— e :

E ste domini sabaoth israelita dom—ve—o .
T losa secunda sonat ut uetus signat hebreos :-
E et genimen uetus denotat illud idem—ij .
—S enim meis non hac facian de plebe fideles :-
V onec saluetur omnis hebrea tribus—o .
S et ratus est sensus hominis natura noscetur :-
V ere : duplex genimen eius mee scia—o .
V et sic mortalis immortalisq; sit ide—m .
S i uelles poterit xpistus uerumq; sed—vj .
E st g̃ sensus uerbis sumendis in illis—o : ⁂
T anquam dicere sic uerba per illa —velit— . ⁂
N on ultra mortar qui nunc ambe bibo mors :-
V onec consurgam sed sine posse— mor—j .
Hi hic ex gto illa . vice ꝗ caro humana . et hymno dei eqlit :
vne himpno dicto monte petit ipse . simq;— . ⁂ §7 t.
T eu super increscens nomen olim dedit— . ⁂
ve sacramente adeunt inopes . dissimq; restitunt :-
h ic est amicus qui fuit hymptus—o ib—j .
A ut fuit hic hymptus qui testis iobe sancti :-
P ro se discipulis ecclesiaq; petri—e—a—j .
P ost Ad oliueti monteu peruenit . sibi de—m :-
P lurima discipulis nuntiat . ista loquens—o .
P ena mea pariet in uestras scandala mentes :-
h ac in nocte mecu pectora uestra cremente .
S ic zacharie testantur scripta prophete— :-
P ercute pastorem . sparsa recedet o—ne—o .
Si . petr. et est operat me mou tet nõ te ne. 7t.
R eddidit hec petrus et est motus inter et enis :-
Inter pentr cordi scandala nulla me—o .
Non ego deprendar te nosse negaris . eta si :- ⁂
V el tecum capiar : sic ue necesse mor—j . ⁂
M e petre xpistus ait ter in ista nocte negabis :-
P rimo quam gallu uox iterata canat— .
P rimo negat— petrus gallus canit . ante sedm :-
B is cantum dominum denegat ille— simul .
E xponit marcus quod nõ alii manifestauit— :-
I ncipit alii . plenius iste— docet— .
T riuum deleuit ofesso trina retrahit—j :-
V um petrum trino firmat amore ihs—o .
N on est mentitus petrus hoc uerbo . qa uerus :-
V erbum promissi credidit esse— c—ne—j .
T ste refert sto longis sermonis quae scripsit johs
videlicet . non curbet ouiosis . in do . pa . inf
man . mulier sp . cite uenit t illi ꝗ nulla q̃ dr-

Gessemani · que est ad radicem montis iuxta
torrentem cedron · et ibi mil. octi. de dni. ff. et se.

Cum dominus longum sermonem fuddidit illis
ciu ut est seriem scripti iohannis habent.
post in gessemani uallem uenere · recepit
hic oratis dominum · discipulosq; suos
essemani nomen uallis · pinguis sonat · illuc
transit ut legitur · introiuitq; iesus
plena figuratum sunt omnia · discere lector
quid locus ille notet · nulla quid illa uelit ·
ut morte iesus ostendens ut cor · alacris
exigat · quando fundit ab ore preces ·
ut et in uallis pingui · monstratur ut et fe
ac tua mens humilis · stillet amoris odores ·
d mortem properans in gessemani ihe manet
e reddens humilem · nosq; patrem amans ·
discipulisq; suis precepta prebuit istud
oe residente loco nunc qui dicit e ·
am firmi stetis animo sim corpore · donec
uacuus eum non procul inde tamen ·
os simul oratis ne uos tempto uincat
e fragilis fragilat fortia corda caro ·
sumens petrum et zebede ·
atos · tristari cepit et inquit eis ·
tristis est anima mea usq; ad mortem et se.

Cor meum turbat animam mihi dolor · usq;
ad mortem · deicis nd loquitur · sed homo ·
tristis erat pro discipulis qs ipse videbat
apostolos uerbis · et circumdare fide ·
sq; poceat exclusionum dia · quam donec
orte sua saluet seq; suosq; dolet ·
ut melius donec redeant circumdare ·
post eius mortem corde fatendo fidem ·
progressusq; parum cecidit iacet lapis unus
in facem prorsus concidit ipse suam ·
d patrem clamat orans a me pater abba
si fieri potest · transeat iste calix ·
transeat iste dolor mortis · uerumtamen illud
quod uolo non fiat · pace uelle · tuum ·
ui pater est abba lingua syra istud hebrea
lingua sonat greca · linga latina pater ·
in quo monstrat quod gentibus omnibus vni
imperet · et solus omnia regna regat ·
cum uenit ad discipulos et inuenit eos

Dominicus. et dixit simon pe. simo dor. ꝛc.

Venit et invenit presbs corpore sopore:
Discipulos: petro verba prior a sonare.
Nam quia pre cunctis presumens exstitit illi:
A rgutus ipse prius corda suprema domans.
N on potens vna mecum vigilare p hora:
C ur tua depressit lumina somnus inhers.
N e nos tentator premat orantes vigilare:
S pirtus est prompt. set nimis caro.
R ursus et orat idem. fit sudor sanguinis. dicit:
A ngelus hinc. orat certo xpistus ide.
T et ihe orant. ur mitens supplicat omis:
C orde patri. nato. spiritusq; sancto.
V t de pcelto nos a presente tentu:
V ertuq; malo liberet ille pune.
P rimo ad discip. dos dormit quiescite. dic.
C lauserit oculos ergo sopore brev.
T unc illis iterum. iam surgite dixit eius:
A cedit properans traditor ipse me.

Adhuc eo loquente ecce iudas et qui cum eo venerat a principibus sacerdotum. ꝛc.

Hx et dixit adest iudas: dirq; chorusq:
Armatus. gladio. fustes. sequuntur eum.
Q uas et pontifices quas et populi seniores:
M iserunt. ut eum arripiant; ihm.
H is dederat signum fur ut rapet ab illis:
N e mir os amicus congerret ore osculo.
A cedens propius dicit osculat ficta magistro:
M ii salutator ait. ad quid amice venisti:
C unq; ihe dixisset eis quem quaeritis. assum:
S um iesus. ceciderunt et cecidere retro.
T unc iterum dicit ego sum. si ergo abire:
H os punitacis. monstrat ? ille uno.
P ostq; bis dixit quod si me quaeritis assum:
A cedit propius. manibusq; manus.
V ulnerat uidet hunc petrus. doler. aprehendit auri:
S ervo pontifici. hic nomine malchus erat.

vrs. P ost unctum comere ihm. petrus aprehendit
A lcho. sanat eum nostra medela ihe. ꝗ amen:
J udeos notat hic qui dexteram perdidit aurem:
S pirtus est auris dextera. sinistra caro.
N am mortem ihu recte non audit hebreus:
Q uam bibit auditu litteram sola placet.
S ervus pontifices cui dexteram scindit auris:

h ebrei populi fouea christus fuit .
A ut potest dextera fuit hic dñi primus obedit :
p receptis legis que deus antea debit .
p erbidit hunc dum xpistus adest . remanere si
n ō audit . nisi quod interna sola docet . ꝗ mistica :
A uteos restituit dextera saluator in istis :
a ui fidei credunt et sacra uerba tenent .
p ecce xpe ait . gladium uagina recondat :
a ui gladium sumet e ense peribit bonum .
vi ꝗ. p ecce xpistus ait . cui manus accipite ensem :
e nse peribit homo . pena sequet eum .
n omne rogando patre plus ꝗ bis sex legiones :
A ngelicas . sacra sponte uenire mihi .
v obis non egeo . legiones cui duodene :
A ngelice parent . auxiliumq; parant .
ꝗ i nellectus adhuc aliis monstrat in illo :
h unanum mirer ut hic notat omne genus .
p relia fractorum cum romano duce cont :
n equam iudeos tempore tyte tuo .

Tunc domin turbis . ut quid ē lustibus ad me :
et gladis quasi sum latro uenistis ait .
Sepe sedens templo docui nec me tenuistis :
h unc teneor . ducor ad sacra sicut ouis .
v ispiti fugiunt . ihe et deducitur ad anna :
p rimum . post caipham qui socer ei erat .
A nne quippe domus si preter missa fuisset :
a ue uicina fuit dedeas esset e .
p one sequens iuuenis florens etate relicta :
a ua uestitus erat syndone nudus erat .
h unc quidam iacobum tradunt . aliq; iohn :
e x isto dictum certaus esse potest .
a ctio petrus sequit gressu mutante . johannes :
i nd pontifices atria duat e .
a uem tangens oculis analhila . gaudiuula . sua :
h ostia . de socis hunc ait esse .
i stud ei petrus responsum reddidit . illua :
n on nouit . quid ais nescio . stulta sonas .
i gnis erat stabat petrus . hic aliqd ꝗ uerbis :
e xponi queritur presul ab ore .
i nsulte ista iesus . hec presul stat ab illo :
A uribus hauseruntur qui mea uerba .
v nus ait . sic pontifica responsa dedisti :

m axillamq; iesu tangit. atq; ie——ne.
a uid me cedis aut uerum non falsa locutus.
s ernonem punit ultio nulla bonum——.
m axillam iesus hinc offert aliam ferentem:
p rebere est. propcius si uideretur opus.
g A nne precepto ihe hec post uerba ligatus:
v uatus ad caypham iudibuoq; datus——.
s tabat ad ignicilum petrus. hinc scriptula christi:
A trem. de socis indicat esse——ie.
A stances dicunt te lingua probat galile——nis:
s ertus es illi qui galileus e——rat.
h ie iurando negat. cui hanc petr. ante lapsum:
e xcuset. debeat gallus ab ore sonum——.
e t quam post horam malchi cognitor. idem:
s e uidisse refert hunc pariterq; iesum——.
i urat. periurat. negat. affirmat. quia petr.:
i tum no nocet. nec sibi nocuit erat——.
v um petrus iurat. dum sic iuratio durat:
m ore suo galli cantus ab ore——sonat.
p rodit ab ore petri. prodit de gutte galli——:
v ox iurando negans. uox resonando canens.
e xponit matheus quod non alii manifestant:
r em tangunt alii. plenius iste docet——.
p rimo negat petrus. gallus canit. ante secundum:
c antum bis dominum denegat ille suum——.
v ultus hunc tertium offensio tua retinuit:
h inc dum post ter fit amore ihu——.
r espicit ad petrum dominum. flet petr. ab ore:
s ui negasse dolet quem sic amasse——prius.
g A nne sub tecto ter facta negatio cepit:
f inis apud caypham teste johane fuit.
A nnam preterit alii. sic g——videtur:
p etrus apud caypham ter reus et mal——.
A ugustinus aut corum iudit hoc domi anne:
a ue post dicunt sunt reserata prius.

Sententia bede 7 seruium

Velle suum produnt duo. beda. seruium. illic:
sub tecto cayphe. quod negat ipse ihu.
Ad cayphan choeunt multi scribe. pharisei:
e uerace ihu plurima falsa ferunt.
i ur ei cayphas per uiuum per benedictum:
t e conuiuo deum te michi uera——.
s i tu es xpistus summique dei benedict——:
f ilius electus. ede referq; mich——.

R espondet. tu dixisti. sed credere verbo :
S unt pigra vera pectora nostra nimis.
C um virtute dei venient in nubibus altis :
A modo xpe homo cunctis videndus erit.
V este sacerdotum sacra principes finis. sunt :
V erbum designant corde uel aure pati.
B lasphemauit ait. quid nobis inde videt :
D ixerunt. mortis est reus iste de :
C onspuit. crabitur. addunt. inde pilat :
T radiderunt ut iudex iudicet cuius op :

Quod iudas penitencia ductus xxx. argenteos

A rgenteis referens iudas ciuitati. et sanguis
Sexies me iusti sanguis esse res.
R espondere. quid hoc ad nos. tu uidis. hoc est :
V idisti. quid tu feceris o e. dol o.
V el tu de domino grauiter peccasse videbis :
T oumentis grauibus cum mala facta luis.
A d nos accepti paium quid pertinet. istud :
R espuimus. tu fac inde quod ipse cupis.
P roiat in templo pecunia. laqueis se necat :
P ecatis laqueo qui laqueatus e rate.
V t se declaret celo terraque perosa :
A ere suspendit se crepuitque cadens.
S anguineum pecunia prohibent in corbanan esse :
M ercendum. scribe sanguineique uir.
H inc agri figuli mercantur. ut hic peregrinis :
A uisque sepulture posset honore frui.
¶ I n nos facetis misteria magna eh ouisdem :
S ic figulus mundi conditor astra creauit.
E x solo formare luto qui nas in honorem :
A em despecti uas fabricare potest.
E st ager hic mundo qui xpi sanguis emptus :
E st pecunia. iustus uir sepelitur ibi.
A u hoc in mundo sic adhuc tu est peregrinus :
C um moriemur xpisto cum sepeliemur e.
H ic ager acheldemac sermone uocatur heb :
H oc est sanguineus iste uocatur ager.
T unc fuit impletus predictus per ieremiam :
S ermo. de pecunia quo fuit emptus ager.
H ic dictus est ceptor in ciuitate qui dixit ieremias ita
locutus fuisse. cum ei dixerit zacharie.

E xtinctus scriptor qui dixit per ieremiam :
I lam zacharias ita locutus e rate.
Q uam propium faciunt in uinea exercituum :

E repro mori ⸗uiuer⸗ e posse⸗ dat ur.
Q ui iudex hominū est iustissimus. Aū criminal.
I udicat minuti sistitur inde⸗ iesus⸗.
E xit ad turbas hunc preses. quid ab illo
V e quibus accidunt impediantq; ies⸗ ⸗a⸗.
h ic prolata duplex fuit accusatio. cesus⸗
A cusare mali non timuer⸗ e⸗ bonua⸗.
A cusat quod se regē fuat. hic et honorq
C esuro prohibet iusta tributa dare⸗.
F alsa loqui sat os iudex de⸗ cesare. nempe
Q ue sunt cesaris huic dixerat ille⸗ dare⸗.
O ic ait. ⸗ ies. si rex sit gentis hebree
V ero. tu dicis iniuste ista iesus⸗.
N on est iste meum regnum. nō contrahit orbi
V e⸗ mundo. regni splendor honorq; meus⸗.
S imeus hic set honor ut nō traderet⸗ host⸗
C ertasset fratres: discipulisq; me⸗.
I n mundum ⸗veni testaret⸗ ut omnibus illud
Q uod uerum constat esse⸗ uel abusq; dol⸗.
E xit ad populum post ista pilatus ⸗ inquid
h ui in ore ⸗viri mencio nulla a⸗ ⸗al⸗.
C lamabant. populi et turbas a galile⸗ a⸗
I nsipient. uerbis commouet iste s⸗ ⸗ne⸗.
A udite ut dicit galilei preses. apud e⸗ ⸗de⸗
P restunt quia sit hic galileus hom⸗ ⸗o⸗.
V nde quod attinet ad uos herodis opinans
F ut memor herodis ipse quod esset ib⸗.
E rgo iesum mittit ad eum qui uenit ill⸗
T emporis iesum tacetus annorum⸗ loc⸗.
V t presens domini galilee sumet. honorem
V el condignet eum qui galileus e⸗ rat⸗.
h erodi gratum res reddidit ista pilatus⸗
A t odii primi causa sepulta fuit⸗.
h erodes ab eo semper miracula speranc⸗
G audet. et inquirit multa. q; ille tacet⸗.
E t cum nulla sibi reddi responsa uideret⸗
N on sane mentis credidit esse⸗ iesus⸗.
Q uem spernens pilatum ludibria multa pilato
A tha fulgentem uestre remisit eum⸗.
C ontra herodi fit xpisti morte pilatus
I n xpisto populum iunxit ⸗ueritasq; fides.
I nde pilatus ait ad iudeos. quia nullam
C ernebat culpam mortis inesse⸗ ihū⸗.
I pse uel herodes nichil inuenit nece dignum.

ergo flagellarium solueret et posuit eum in
et tunc turba fremens exclamat. tolle-tolle crucifige
in cruce figere eum. se facit esse de eius.
certa post-bonas hec accusatio facta est.
respondit impugnat eos gregem-atque metuat.
ingressusque iesum monet ista voce. ecce ecce
nullum querentes reddidit ille eum omnia.
cur presens. in non loqueris? mea nonne potestas
e saluare valet. figere sue crucem?
cur ibe hec. in ce regnaret nulla potestas.
data non esset desuper illa tibi.
unum preterea qui me tibi tradidit aut
aru. fraude. solus. maius habet scelus.
amque potestatis quia maiorem crimen urgeret
unc quin iudeos. edidit ista ie eum.
arcere unde. pilatus. et clamat hebreus
dimittas aut celsus hostis eris.
uisque se regis insignit nomine. fusus
egilem circulum celsumque decus.
x uinctis unum sollemni luce pilatus
immunem populo plebe petente dabat.
ser solum barabam non xpm posuit hebreus
cur fur exercitat sanguineusque manus.
uem propium fratris in uincula crudelis. ab
repto morti uuere posse datur.
atro malus barabas quem iudei sibi posuere
et antixpistus quem synagoga colit.
respondit uxor aut cum iusto quid tibi pilatus
propter eum somnis plurima passa fui.
olle reum colle crucifige reum crucifige
exclamant turbe. clamor ubique sonat.
ergo iudens iudex streptum insurgere. uerba
il sua posse. manus lauat. et istud ait.
obis apparet. nullumque lateo quod ab hunc
ermanum iusti sanguine mundus e.
espondent. quod sit super ipsos semp et horum
credes. sanguis eius et omne malum.
anqua dicitur hunc iudicta crucis
et supra patres pro generisque pacta.
ost populi nocet post horrida uerba. flagellis
eum iudeis tradidit ille de.
in iesus innocuus fuit illa beata christus
angustus xpsus signa reserauit ad.
unc ihu. pauetur. clamis hunc ecclesie illam.

o rnat occaneus purpureus ne olo
p urpura demonstrat regem. diadema dederunt
s pine. pro sceptro munte harundo manus
j fladuncq ihm flectendo genu. apud eum
t angunt dicentes. rex bone nostrer a ve
e t licet hoc genesis agat est istud hebrea
d ampnat. qu tanta criminis actor erat
h ac ratione genu pro gente necnis hebrea
f lectere. sollempnes est fuit ara precor.
p ost mala tot atrica nuper data. tollite illi
p urpura. concegitur uestre prolole aula.
f ert honus ipse crucis signa celestis honoris
n ot honus hoc honere purgat honore heu.
g nuentunt homine eum nomen simon. filii
r ecto crucem cogunt ferre. pietre ih
s imon qui portant lignum crucis dicte illis
a ui fuit abiq dolo nunc crucis impler opus.
s igna sue mortis sequite ihe. herer et ill
a ui ponit eum baculus ipse crucis.
f ua iertim flet eum. ihe inquid ad filia
v t pro se fleret progeniej
m onstrat in hiis uerbis urbis ylij ruinaq
f lendam que ydi capt facta fuit
g nq locum uenunt cuius calvaria nomen.
h ebraica lingua golgotha dictus erat
j hic inter xpm regem et latrones figunt
l atronesq duos q vi comitantur ut ewa
d icitur of capitis hominis calvaria. sepe
d ecollabat ibi iudas ur a v eo.
e t quia multa locum capitis fuit ossa p illi
s parsa. locus tale nomen adeptus erat.

hoc ydolo cumulata fuit patriarche et prophete.

Ic cumulatus adam cum coniuge edit eua
hic abraam dicunt sponsaq sara iacet.
hic ysaac cum rebecca postrus phibetur
j acob cum lia creditur esse situs.

In hora qua peccauit adam xpe crucifixus est.

Ora peccauit adam sylue est cathy i hora
a supra lignum crimina nostra tulit.
uum crucifigit eum gens. dn patre ihe orat
p arce pater. nescit impia gens quid agat.
e xpera tunica patres de uestibz e iue
a uctiol efferunt. qui mala tanta mouent.
c ontexam tunicam per totu desuper illi

S andere non poterant. sed data soluere fuit.
h ic fuit impletus sanctus puer archimiste:
S ermo. meum uestrum soluere dedere c—ib—j.
p Alma. cupressus. cedrus. oli—m. fuisse ferunt:
l igna crucis. sed erat in cruce fouea tu—v.
c ui quam brachiolo quarti pro parte tibella:
A fixit pilatus. hi epigrama notanc———o.
j udeorum rex nazarenus ihe. i———ot—e:
e st titulus. pater ordine uerte retro—
l ingua quod ꝑ quam titulus scripsit pilatus:
v iatin. hebree. greca. latina. fuit———.
m ucam titulus rogat hostis. atq; pilatus:
a uod scripsi scripsi. fortiter illa manent—.
a uod christi regnum manet immobile. firmus:
n on mutata superscripcio scripta notat—.
S laphemabat— eum plebs: uah q destruis ede:
t empli. perij dies tres triduo ede nouia—j.
S tribe clamabant alii dabat iste salutem:
S e saluare neqd nec bonus esse— c—ibj.
v e cruce descendat credemus ei quia xpe:
j pse stc. e—c non-et- rex erit arcij deus.
h ec illi crebro iacuit probia. sed placet j:
v laphemat uocet precepit aure tes—v.
S ic sua fracta stichan sua robora christi q illis:
v t se deponat de cruce xpistus—o agit—.
S upra brachiolum crucis ecce stichi stetit illa:
S i quere in xpisti carne— notare notaq.
V nus latronum xpm flexit pce. clamare—o:
Quando subis regnum xpiste memento mei.
Cui iesus inquit. eris hodie simul q paradisi:
m ecum. xpistus ubi est sic paradisus ib—j.
n on de terreno sed de celi paradi———oo:
h oc ait. ipse ih—vs nam paradisus erat.
A ic blasphemant adeum uenie sibi claustra:
G audia primus he tristia latro sequens.
l atro bonus signat gentilem. ꝑ unus hebreum:
j ste fidem suscitat. respuit ille fide—a—j.
V irgo maria parens. cleophe q; maria. iohe:
Femina peccatrix. stant prope ligna cruc—o.
Inquit discipulo de matre ihe. tua mater:
h ec erit. ad matrem filius ecce tuus—o.
e x tunc uirginea uirgo seruauit honorj:
S et non deseruit hanc sacer ille choros.
A sexta tenebre mundi spargunt q omne:

D uinuces donec nona sic hora fer—e.
F Aetam non dicit eclipsim quia.—pt—i:
O bnius occurrit compotus ordo r—e—i.
D octo Athenarum dicit dionisi. is—o:
T empore natiue sustinet ecce de—ue—o.
H uic stetisse diem. tenebrumq; locum sf dla:
A ta sic ignoto facta dicitur de—o.
S cripsit origenes quod non tenebrosa fuerit:
O mnia. sed mundi pars tenebrosa fuit.
S icut in egipto tribus est noy facta diebus:
I n gersen: nec eam sensit hebrea tribus.
A ut seruit tenebre tribus hostis sic sf omn:
I udeam. relicts luce manente loco.
E t circa nonam ihs exclamauit heli bis:
L ama sabactani. dicitur—ver—ba ih—o.
I ama sabactani sonat hoc. dimisti quid a me:
E l. uox ista sonat o deus. iq; meus—o.
S ic humana caro loquitur. que passa dolore:
S ustinuit. deitas non ibi passa fuit.
C uidam romana quos hungria lacrebit habita:
H elye dicitur postulat iste mar—va—i.
C ernere si neuet uin—i acta rapt. ut illi:
S e cruce deponat. auxiliumq; ferat.
¶ I nde iesus nostram quiens sitiesq; salutem:
I nuitat hec. sicio. quam preciosa sitis.
N on sitiebat aquam. si—vinu quiesq; haustis:
S et solas animas. hec sitis eius erat.
V ir quidam nequam. mabus. hispid. tpler acero:
I mponens calamo—vas. ysopoq; ligatu.
P ocigitiurq; iesu—v. sapiuit sapor et acetis:
F el. mirra. tribus hus potus amar erat.
H ebrei populi mentem—vas signat acetj:
C ue distorta tuchid spongia tota fuit.
S cripturam signat calamus q dicit acetis:
P ocixere mee. felq; dedere sitis.
C ue pectus sanat ysop. breuis herba figat:
P ro nobis humilem salutificumq; ie—dum.
C umq; iesus potum libasset. ieuit inquit:
E st consumatum quodq; salutis op—ve—o.
E t clamans dixit animam q cur ne teneat:
C ommendo manibus o pater alme tue—o.
T une iterum clamans expirat. frama uelatq:
I n partes—velum scindit ecce duas—o.
E ccetius uelum ruptum quidam sapientes:

e ste volunt. in quo mistica fasma fuit.
R umpit exercit quia nunc in parte videmus:
n ondit pfec ste speculando fouc.
I mcrit uelum rupet. nam sine nube:
p reclare nobis res erit ista patena.
g o nunes res mundi sensere deum ayoluentea:
A ecous mortem non timuer e ortj.
t erra tremit. petre scindunt. aperta sepulcra:
A o iustam redeunt corpora multa patrua.
A t tamen ante iesum surgentes nemo resurgit:
A parent multas post commendo res.
a nos quidam oclos penetrasse simul. dominiq:
S urgentes cetres tamen esse volunt.
A firmant alii quod mors retrait corpa:
e t reditum fiasse ad monumenta f ua.
t erra tremens signat qd xpi passio mutat:
t ertenos mutat echerosq fiat.
p etre scindunt quia quedam pars sinagoge:
v ma prius. mollis postea facta fuit.
v t xpisti surgant cetres monumenta pacefiunt:
v el quia lex nobis est pacefacta vetus.
A ngelice uoces sonuisse feruntur in is:
A ere ceaum hinc fugiendo loc.
g v ius centurio signis cuiq sodale:
c lamantes et uere filius iste de.
e t qui uiderunt retro pozrenta. redibant:
p ectora cum manibus percuiendo sua.
p auto maria prius peccatis iacobiq maria:
a ue matris domini dicitur esse sor.
I psa ioseph mat. et nacodem abiede:
m arer: cum gemitu flendo moriente ib.
g n e cruce pendentes remanserunt luce diei:
p redit assensu venit miq ad choor.
e t quia milites fregerunt crura duorum:
o rum defuncti non tangere ie ou.
o r non gminiet ex illo quis. sup istud:
S cripta ypheatus idq vetantis habe.
S anua suo remanet scripcura loco. tamen illi:
t unc aperit dextram miles hasta latus.
C reditur hac hora pacefacta fuisse signa:
I anua. costa ih v qua pacefacta fuit.
C osta forata fluit lacticem cil sanguine mixtum:
I mundi mundat. fusis vter q liquor.
L onginus facto caligat uulnere. sanguis:

A Dmocus fronti lumina reddit e ⸗ ⸗.
Q uod Joseph intrauit ad pilatum et petit
corpus ihu. et illud sepeliuit adiuncto ⁊ nicho.
Cum sero fieret Joseph decurio dimes ⸗ ⸗:
Ciuis de ramatha. iustus. honestus adest ⸗.
De quo conscripsit psalmum dicere. beatus ⸗:
V ir qui non abiit. quoq; secuntur ib ⸗ ⸗.
N on hic gsilio gsensit plebis hebrea ⸗ ⸗:
I oseus prauos uerba maligna ⸗ e ⸗ q ⸗ ⸗.
C um seruus xpi fuit hic. A pende corpus ⸗:
P ostulat g̃ ie ⸗. precipit ille dari ⸗ ⸗.
P rebet opem nichodem ei qui cpi nocte ⸗:
V enerat ad xpistum corde cenente fidei ⸗ ⸗.
A tulit hic centi libras aloes. simul isti ⸗:
D e cruce deponunt membra beata ie ⸗ ⸗u.
I n mundis corpus inuoluunt sindone munda ⸗:
I nq; pecta cumulant qui pecta nostra fuit ⸗.
P ecatrix mulier adeat pariterq; maria ⸗ ⸗:
A lterna. suspirant. prospiciuntq; locum ⸗ ⸗.
I nde reuertentes unguenta parant. operant ⸗:
A tque diem festum dum licet istud ag ⸗ ⸗.
De custodib ⸗ ⸗ ad ⸗ ⸗ sepulcrum ⸗ ⸗.
Post parasceuen lux que sequitur phariseo ⸗ ⸗:
Colligit. et scribes. coq; pilate petunt ⸗.
Cui dicunt dicentes ie ⸗ ⸗ ⸗

A nte sepulchrum nox iure diem. qua lucem :
P rimus homo linquens ī tenebra ruit .
V mbra diei sepultā noctem . qua gloria xpi :
A d uitam uelud ā morte redire e ad .
T ertia monetur. adest descendens angelus mag.
A ccedit. lapidem uolutum. ibique sedet .
V on egressuro pandens aditū. sic ut eiue :
E gressū sacrum pandat. opusque sacratum .
A ngelicus fuit aspectus qui fulgurat honore :
H orribilis. quasi nix candida uestis erat .
V ndus signat candor niue . fulgure color.
V ndus erat uestis uiteus . arroque rei .
C ustodes tremuere metu . pro fulgore uiro :
A ngelica . dum uis ecce fit ille mal e .
S ic in femina sonat angelus aure. timore :
P ellite nos. blandus ecce fit ille bono .
V os quibus est hesternum diuina uidere. sacris :
S urrexisse iesum qui crucifixus erat .
S urrexit. uiuit. non est hic . ut qui dicit :
V on est in urne hic. si de tecte tume .
V iate discipuli quod eos ihs in galilea :
P reuenit. ut uere se manifestet ei .
X pistus enim potuit clausis prodire sepulcro :
Q uem mundo matris clausa feneq dedit .
H is dictis abeunt. quibus occurrit ihe. illis :
V iat. auete. pedes hac tenuere ieu .
Q uas iesus alloquitur nolite timere. si fre :
V os et nuntiate fratribus ista mei .
V t surgant et eant festinent ī galileam :
V ebemabor eis et manifestus e u o .
T une uenitur quidam custodiū uita paretes.
P ecunie scribis pecunibusque loq u .
C onclium cogunt . ysiliū simul. illoc :
C orrumpunt uerbis muneribusque datis .
V t dicunt plebi dum nos sopor aggrauat. abiit :
V iscipuli. tollunt surripiuntque ies u .
S umpto custodes pertentant mente uerum :
H oc apud hebreos permanet usque modo .

De domini apparicione post et resurrectione.

Viuique fuit uicibus in sacra luce redempti :
Visus. qui pro te uulnera quique tulit .
Locique fuit uicibus abiis post ipse diebus :
C ognitus. ut nobis pagina sacra refert .
I nque locis uenitur ubi ostitit ihe illis :

185

h ic se uā tot erant indicit ille decem .
a rupe chomar solus abierat post octo diebus :
i mplens. monstrat uulnera quinq; thome .
d isapulos tunc allaquitur michi cuncta pas :
e st data. corrigenas cohoriq; r egrene .
h oc de carne sua dicit non de deitate e :
a u patris consors consimilisq; manet .
e go precipio uobis gentes quod in omnes :
e loquis uestris hec mea uerba pluant .
v t baptizet in nomine patris et filii :
p rolis. et amborum nequmatis omnis homo.
d octrinamq; meam docetis. eg oq; manebo :
v obiscum. dons vita sit illa manens .
h ic loquit de fine iesu . libroq; ait heus :
d at finem . finit petrus et ipse suum .

explicit pas domini .

incipit prologus super actus apostolorum .

Ex me finisse librum . si poscor in actis :
r ursus apostolos continuare stilus .
hos in declarat presentis pagina luce :
h os etenim scripsit ipse cum .
h uic ego post tantum succumbens pene laboris :
s ubsistit. ut fessus et brevis esse volam .
v ersus examinis tractim si tardior ibo :
n ec michi precipiet carmine cursus erit .
h eu quod ego non sic tuta promisi laboris :
t ollendo pondus. vehiorq; mich .
e t non attendi quod ab ipso homine nemo :
a egrediatur longas cursus intra vias .
h actenus hec . iam nunc actus uterq; canet :
t u petre tu paule quesd fa ve to michi .

incipiunt actus apostolorum .

Tiberii nono decimo
regnante in anno :
bum seruiret adhuc
diro iudea tyranno :
post mortem xpisti
q munda sanguine lauit :
indicis iustus se fur
rexisse probauit .
v ulnera demonstrans. gustans alimenta cibos :
e xpulit ambiguos motus de corde suorum .
t ertio adhuc accedit ad hec narracio huic :

C uius scripta micant rationis splendida luce.
I lle quadenus se demonstrasse diebus —
X pin discipulis narrat certis spacebus.
S tatim certantur sacrorum scripta librorum:
X pistus in huius dextre oculis apparet eorum.

Quod Lucas scripsit the—ophilo.

Theophilo scribens ut xpisto mente subactus:
Sanctus apostolicos lucas dilucidat actus.
Que statuit iesus et docuit spiritus poli istre:
C ola discipulis. donec petis ethera xpiste.
A udierant illi xpisti precepta iubentis:
V t patris expectant promissa cuncta regentis.

De apparicione domini ubi ait discipulis suis.

Joh quod baptizatus ad. uos a bap. spi. c. 76.

Quid est xpistus quod baptizatur iohanne:
P luvet sunt tincti iordanis flumini ane:
S et nos pneuma sacrum facens cognoscere uere:
E ffacet mundos post paucis temporis dieris.
H ii qui presentes ad xpisti uerba fuerunt:
S i rex iudeis hoc dicit tempore — querunt.
N on nos scire decet inquit monitis sicuta:
T empora que posuit pater et tenet sua iura.
S et nos infundet diuini gratia flatus:
A ui nos mundabit omnes tergendo reatus:
E t testes erimus michi donec ad ultima tere:
P ossitis mea uerba loqui mea dogmata ferre.

De — ascensione domini.

Post hec uerba iesus penetrauit ad ardua celi:
Discipulis cernentibus hunc et plebe fidelis
Humili recedentem fronti fulgore sequuntur:
S tando duo iuuenes in clara uestis loquuntur.
C ur stupet et mirat mens uestra uiri galilei:
A ut quid suspicatis loca sunt. diemque dei.
I n celum xpistum quem uos uidistis abire:
H unc ita credatis in mundi fine redire.

De regressu discipulorum — uel in ter uallis post ascensionem domini.

Tunc ab oliueti faciencis monte regressi:
Versus ierlim ceperunt tendere gressibus.
Cenaculi subeunt quod erat grande uocatum:
C etus apostolicus ibi gaudens pace morabatur.
I ta cum matre et uirgine matre maria:
E xpectant quod est promissum ita sophia.
O rant. sentiant. quia xpistus carne recessit.

Q ui gradiendo pedis in marmore signa reposite.
N on potuit locus iste strui sed marmora dulce:
R ecto dabant. de quo consendit xpe ad celi.

De electione machie apli per sortes.

M medio fratrum pectus his surgendo diebus:
I nstruit illorum diuinis pectora rebus.
D icens: impleri scripturam condecet istam.
Q ue nobis sonuit psalmorum per archanistam.
I n libro legitur psalmorum iure notatum.
A capiens alter eius teneat quis dominatum.
F iat erat hic et habens loculos ⁊ diuitias eorum:
Q ui tenuere iesum regemque deumque priorum.
Q uam digne meruit suscepit in aere penam:
V iderat rupes fluuit. placuit collum catenam:
C ongruit ut serui sint uiscera rupta parentis.
Q ue sceleris in dominum graue concepe latentis.
C ongruit ut collum constringat dira catena.
P er quod prodiuit uox funidens dira uenena.
C ongruit ut uendens drm sic ad aere pendens:
N diq; dampnandus et demonis sociandus.
V t quasi certa uomat et celi spiritus istum:
Q ui certe celique deum prodit male xpistum.
O s nichil est passum quod xpi gaudet ora:
D ulcia. plena fauus. magis oi floribus decora.
S ic est conuenient pene modus ⁊ locus eius.
C ulpe. quo nemo potuit delinire penis.
E x his g uiris qui nos comitantur oportet:
V nus ut accedat celis qui pondera portet:
O ffiat iude. xpisti surgentis honorem:
P rodicet in mundo. morum fideique memorem:
P ost hec uerba ioseph que iusti nomen honorat:
M atheamque uocant. simul que una decorat.
O rantesque suum q nouit corda magistrum:
P ostunt ut monstret que indicet et ministrum:
O ffiat iude. de quo fuit ille maligne:
C ortuit. et prauo succedat seo benigno.
S ortibus g datis matheus sic diodemus:
I n numero fratrum. nus sac est ita plenus.

De aduentu spi scti in discipulos. ⁊ die pent.

V mque dies pentecostes festiua niteret:
D iscipulosque iesu locus omnes uni haberet:
A patre descendit super or spe alumque.
S icut predixit in longo xpi psalmus:
S piritus igne micans illos pectora mundat.

c eltus impleuit. diuini muneris unda.
I monuit magno maiestas illa fragore:
I mbuit ora nouis linguis et corda calore.
e xpellens tenebras omnes. metuq; timore.
c onciliat hinc linguas uarias fideiq; uigore.
o mnes g̃ sacri flatus uirtute replet:
A bq; timore ihu referunt magnalia lei.
h ui qui collecti fuerant noua uina stupefac.
A dmirantes eos uario sermone loquentes.
e stimat hos plenos populi pars maxima musto.
c um populi reprimit petr hoc sermone uenusto.

sermo petri et ad iudeos.

Fratres qui iude nati de stirpe frustis.
B obuetas non eluetas contingitis ysti.
c erta presentis cum fulgetur hora diei.
h ec dii tempus adest roue gustare hyei.
S ec sacra complent hoc tpr uerba uocis.
a ui sunt extremo de fine ipsa fidelis.
A nallas. seruosq; meos et fine dierum:
S piritus implebit reseratis misteria rerum.
M ira signa senes uetri iuuenesq; uidebunt.
v iso diuersis et somnia multa parebunt.
E pistum signos uario fulgore phatur:
f ortis perum. dnpnantes ante pilatum.
c uncta regens genitor de hac a morte re
a uando dies et p morte tua luxit. q dixit:
t artara non et anima potuere tenere.
n ec corruptela potuit caro sed uide re:
A scendit deus in uibilo. q dixim ist a:
B e xpisto loquitur puer et psalmus achanista.
n on dauid ascendit nō est super ast locutus:
S ed xpistus domin eius de germine natus.
A d dexteram residere meam dixit pt ist:
a ne dauid expressit hec sunt misteria xpi.
h is dictis retigit multos opitio mentis:
a nsum corda notans petr instit his doai.
S ic mentia petrus in xpi nomine sac: sanctis.
f ratres baptisti nos inclinate lauacro.
B ona sac flatus uobis et fonte renatis:
c onferet tpe deus. qui dat sua regna beatis.
v obis et nobis maneat hec pmissio fta:
e t multis aliis q flendo gemitu sua fta.

Qo d tua multa hominū quer sta sunt ad predicationem petri. et qd erat aphs ora cōmuna.

Hac in hac sacra tria milia pene uirorum
Credunt xpisto verborum rete sacrorum.
Mundantur eis mille viri baptismate undis:
Et caro loca fouis mens intra cinere munda.
Credentes gratis uendentes quicquid habebant:
Cum sanctis fieri communia quoque uolebant.
Et communis erat oratio. fractio panis:
Anaqz doctrina redonabitur si male sanus.

De claudo curato qui sedebat ad portam templi que dicitur speciosa.

Templa petunt petrus zy dilectus ad horam
Nonam. per porticum quam dicitur esse decorum.
Hic lecto positum claudum uidere iacentem:
A populo qui cepta subit pia dona petentem.
Petrus ad hunc loquitur. in nos tua lumina uente:
Ne aliquid speratq in eos intendit aperte.
Non aurum non argentum petrus aliquid habemus:
Ecce tibi dabitur donum quod habere uolemus.
Et xpi nomen qui rupit uincula mortis:
Nunc salutis opem. firmus sit z pede fortis.
Genente manu leuat hunc. plante solidatur:
Prosilit ut cernunt claudus: uiros reputatur.
Plebs stupuit quod eum petrus sic utrque beatum:
Cui p. A cunis gressus iacuisse negatur.
Cuius petrus ad plin ducens in illa resolutum:
Cur stupor in uobis animi pecordia mouit.
Non hoc in signo claresceit noste potestas:
Sed iesus hoc egit qui fuit ante honestas.
Nec latrones postrus qui cum ne pependit:
Nqz crucis ligno sua brachia sed tetendit.
Exemplis quibz in signum sic ipse uolebat:
Os amplexum mouens qz cuncta redimebat.
Unoqz suo fratres no peccauisse sciente:
Crucem phariseum non cognouisse parente.
Pius lacrimis uestrum sedare reatum:
Et mundet maculas omnis baptisma beatum.
Ac nunc rete cum trahit petre milia quina:
Et tunc per terram didicit cunctare carina.

De gratiacione facta apliis ne predicarent ihm.

Ouro laducei summoq uiri senatore:
Indignantur eis quibz ipendunt honores.
Inde sequente die cum per statue iohanne:
Cum pbris ipe multum fnapis anne.
Inquirunt ab eis in cui nomine signum:

h oc potuit fieri; tā claro nōīe dignum.
R addidit hec petrus in xpi noīe digno:
a ui crucis extendit in sancto bēhia ligno.
e xtensis quibus in signum sic ipse uolebat:
n os amplexum ds cūe moysēs redimebat.
b e quo sepcolcrs legis sunt multa locuti:
s tanc cōtā nobis est reddit ille salutī.
n on aliq potestate istis obsistere uerbis:
s et penis illos coniquere minantē acerbis.
s iquis discipulus ī nomine pdicet ist o:
A t michil hui mecum iponite omita xpo.
p ertq; man hoc miracula multa fiebant:
a ue iusus hominū mentesq; stupore replebāt.
e t sua uendentes animas spgendo lucrantē:
e t nil dicentes propiū sanctis socianturī.

De morte Ananie et saphire e xv. ca.

Ir quidam fallax ananias nomine dictus:
Coniuge cū saphyra fallente cupidīe uictus.
Vendit agrū. partem dat eis. retinet q ipse:
c apcus ananiae laqueo per demonis artem.
p retatus huic petrus summa redonāte sophia:
i nquit. ostende sachane cua mens ananiā.
A gri de pretio sachanas cua uida fefellit:
e t te de uita xpisti uindicta repellit:
c ouruit expiratus uir post hec uerba loquentis.
e t iuuenes tumulo commiscuīt īmb iacentis.
v ix tres transierant illi temporis hore:
v xor adest. cui uox petri poesit ab ore.
d ic m sistit ager collatus uiuere tanto:
R espondit. tanto datus est p munere. quanto:
d ixisti. petro huic. mentiri cur uoluisti:
s piritui sancto: nec uerba dei renuisti.
e ce iuu p quos iacet in cellure sepultus:
v ir tuus. et multis iam nasciturī inde tumultus.
t e rapiente tumulo; tegente illi sociantes:
c ouruit illa. uiri rapiunt illam tumulantes.
m os erat ut tumulo coeat cū iuge nupta:
p iluerit et ceruis ne sic iniuria rupta.
d ej uiri costa quia femina facta potestur:
v ir moriens iuxta costā sponse tumulatur.
t ertiem peperit in multis uiuo dicta:
n e plus audet eis se mens coniuge facta.
i n xpo domino credit tū ordo fidelis:
H ec poterant sachane pia pectora celis.

V inersi generis egrotos quotcuq habebant :
I n lectis in plateis omnes statuebant —.
V t saltem petro uenente det illo medelam :
I nfirmis. claudis. gressum. mutisq loquelam.
A udicum surdis. et mundiciam scabie —i :
E t cecis frontes oculos fulgore — die —i.

De — incarcelacione apl̃orum. et mira eiusdem eorum.

P otro siquidem cum summo pontifice — tiet —i :
I nuidie stimulis. statim rex cum uine fiach.
I niciuntq manus in sanctos. et cenebrosa :
C arceris intruduntur. ucentes arce dolosa.
S et cum cuius per noctem clausis residuntur :
C arceris. et uinctos tollens a carce soluit.
V isitate quid loquit scripta. fouet patefecit :
N on patefecit eos. set eos a carce ieiat —.
N am neq confracti hostia n̄ patefiet a :
I ntegra mansere pentecus. n̄ aperta fuere —.
A ngelus eductis sic ꝓpit. ut sacra uerba :
I n templo docentur. qfundat corda superba.
I mplent angelicum preceptum cepla perendo :
I nitiantur templa. docentur plm̄ pia ulla serendo.
I nde sacerdotum princeps quidq magistri :
E t plures alii seu seruu siue ministri —.
C onsilium capiuntur de capris qd fiet agendum :
Q uo facto sto opus. quod qfiliu fiet habend.
N ectit ad sanctos quos claudos et puzaliter :
Q ui tunc in templo uuio sermone tonabat :
Q ui missi fuerant animo redire stupentes :
A nte magistratum manifeste uisa loquentes.
C arcer erat clausus. et clausu uidim illu :
N ec uectes aliquod clausu sensere sigillum.
C ustodes adeunt clausaq fores aperiuntq :
C arcer erat uacuus uisa nouitate redim.
E cce uir adueniens carum deniuat istis :
I n templo plaudunt in carce qs positis.
V octor mentes implent hi uerba stupore :
E templo iustos addiciunt abiq timore.
Q uos in galio statuunt illis phibentes :
N e sint ultern de xpisto uerba serentes.
O mnes ex una responsit uoce dedere —e :
Q ue sunt plena fide nō possum illa tacere :
Q uē male damnastis. cui potestis acetum :
Q uē pferre cruci fecistis in arbore letum.
P atrum nostrum deus hic a morte uocauit :

A d detractamq; suam sanam sup astra locauit.
I nde sum celes. et spiritus ille benigmus:
Q dicit hus parte non sustinet eē maligmus.
h ui qui predictos sermones aure bibebant:
C orde secabant. et in illos dente fremebant.

De filio Gamalie hc.

Surgens in concilio quidam pharise:
Homine Gamahel. legis doctor vir hebreus.
Ad breue cōs eos iubet a turba remoueri:
Ne entes insanas uolens racione reciner.
Exemplo theode iudeij vnii gahle:
Iam compressit. mortumq; furens hebrei.
Dicens. illud opus si sit celeste manebit:
Si sit terrenum nūq; durare valebit.
Consentit uerbis illi turba rebellis:
Discipulosq; iesu uocat. affligitq; flagellis.
Ne a gallio qd tunc tenere maligni:
Hanc discipuli gaudentes. sit qa digni:
Robra. flagella. pati p solo nose xpisti:
Corde bono. uultu leti. ñ pectore triste.

De electione. vii. leuitarū et lapidē stephi.

Se crescente fide numero crescēte bonorū:
Cetus apostolicus + cetera turba minorū:
Elegere uiros. vii. quos gracia vite:
Nobilis exornat. sepcemq; fuere levite.
Simon. parmena. nicholai. cū michanore:
Philipp. procorus. stephan pelati honore.
Implebat templum diuini gracia rotis:
Doctrine uirtus celestis feruor amoris.
Ne g uariis signis i plebe uiebat:
Et uirtute potens certus sac̄ uba serebat.
Ont quem surgit libertini. cirenenses:
Alii plures. asiani. alexandrine.
Disputat stephano uerbis. sz fē sine gramo:
Femina que surgit. qz corde fmitur male sano.
Spiritu sancto stephi qui uerba regebat:
Et sanctis meritis obstare nemo ualebat.
Omnes qui resident uel qui mouere tumultum:
Angelicum cernunt in eum claredere uultum.
Porro duo testes qui falsa loqui didicerūt:
Diuersus stephanus turbas turbido stecerūt.
Blasphemare ferunt illum moysenq; deumq;:
Et stephan facto sermone remouit uerūq;.
Ad celos g oculi uertendo lucernat:

X pistum conspexit ad dexterā stare patrē.
V idit. Atq; poli in deoq; secreta pater —
S tare ihm patris ad dexterā diadema tenere.
A udicium reprimendo suis p' uerba loquentis.
A o lapides arripite. dire considerta gentis.
S axea corda gerens gens pfida saxa resistit.
E xtra ciuitatem uirū sanctū lapidando repellit.
S anguine purpureo uir sanct' saxa colorat.
E t postas genibus pro se lapidantibus orat.
X piste benigne meo de corpore suscipe spiritū.
H e statuas illis opus hoc. utrumq; retinuit.
H eretic quid faciat gens dura. rebellis. acerba.
V omitit in dnō post hec pia diuina uerba.
E fficiens sup hūc pia plebs + credula plectit.
C uraui terre corpus committere sanctū.
Q: dixere prius in eū mendacia terre.
A o iuuenis posuere suas uestigia uestro.
I n mortem domini uestes seruando fremebat.
S aulus. et ecclesiā xpisti uastando p'mebat.
V ectores fidei uim passi gentis inimicē.
P recepit apostolicū certum spargitē ubiq;.

Q d Jacobus alphei factus est qui ierusalem.

Jacobus alphei sancte fit episcopus urbis.
V t regat + praeest que credebat ibi turbis.
I mponendo man' pecto hūc i honore sacrū.
E t Jacobus cū fratre suo quē qui amantur.
A bsq; minore tribū numero qd nemo sacrū.
V ebet pontificū. solet hē ratione plurū.

V e questione samarie ad predicationem philippi. et de simone actus o.

Samariam uenient philippus honore leuita.
Verba dei docet hic et que sit celica uita.
Dumq; ihm turbis in eade p'dicat urbe.
P lurima signa indens credit ps magna turbe.
N amq; pirate erat sermone reddere mutis.
E t uanis egris uires reparare salutis.
V nmq; docens plm uerbis signisq; uiteret.
C redit et ille magus simō cui nomē inheret.
Q: magicis artes et inania curiosa spernens.
T ingitur amne sacro miracula plura cernens.
C ertus apostolicis gaudentis plaudere cepit.
V erba sacre fidei qua plebs p'dicta recepit.
M isit ad hūc popm locū baptatis amne.
A cedit petrus Jacobi cū fratre Johanne.

o ianc ue super hos manifeste pneuma beatū:
u effendat. quos abluerat baptisma sacratua.
s puteus hūc dicus est in sacro fonte latente:
e t ueluti occulte si cunc datur ille parente.
i nponendo manus petro sociogz benigno:
s puteus implebat manifesto pectora signo.
n amqz loquebat in aperto cuncta fideli:
a uere larga dei uatis imbuta loquelis.
s imon inuicus quod sanctum pneuma daret:
i mposita manibz. cauta nouitate mouetur:
h anoli potestatem sibi uult adquirere dando:
s et respondet a petrus hoc sermone conando.
s ine tua perdita quod nobis dona parasti:
a uendi uel emi donum celeste putasti.
i nde roga dominū si talem posse reatua:
u ituetur. uideo te corde fele ligatua.
v os oculis dic iur significet ille magorum:
v t que dixistis mihi nil contingat eorum.
a t petrus et frater iacobi patrū peregrinantes:
i erim redeunt doctrine uerba conantes.

De eunucho candaci qui baptizatus philipp.

d e eunucho candaci quē baptizauit philipp.
d e uia qua uir eunuchus abire uidetur:
a ngelico monitu philippus adire iubetur.
c andacis regina uirū direxerat istua:
i erim. stabatqz legens in codice xpistua.
i n curru residens isaie uerba legebat:
d e xpi morte. sed sensum ii capiebat.
h ec septima fuit. colā condentis ethiopum:
s iatic ouis simplex ad mortē. iuqz loquebat.
i n curruū scandens eunucho singula pandens:
p hilippus. sacrū facit hunc fide lauacrū.
p ost hec philippus inpetrum spiritus sancti uerba:
c redentes reddens humiles de gente superba.
c esaream redit ubi diacon hic fuisse:
h ospitium. natas et quatuor hic habuisse.
v irgineumqz ferunt illū seruasse pudorē:
h abuz ipsi pandi meruisse carcerem honorem.

De saulo qui persequebat ecclesiam et gulione eius.

u ltorie rexerus redit ad coniuga. ethebat:
xpisicolas saulus. quod legis zelo agebat.
scripta sacerdotū p castra p oppida gentis:
h os trahit. hos coniuges. pia corda furore mo
u ilqz uia tenuit cede spirans zhanelatis. sponsis.
h inc ihe informate fidei secta renelatis.

E micat e celo lux prosternitq; furentem
A loquitq; ihe isto sermone — iacentem.
Q d me saule premis? cur in me iub furore?
E perces? animo iustum sciendo crudelem.
E se durum contra stimulum e tendere calcem:
H e mea membra secas resecando pme falce.
I lle quis es domine ? dixit. sum ihe inquit:
H une timor invadit. fronteq; lucrna relinquit.
C ecus fronte iesum videt mentis lumine mentis:
I nquirit quid agat. attendens verba loquentis:
C ui ihe inquit abi surgens urbemq; subintra:
V ic eriturq; tibi fieri quod oportet intra.
Q saulus comites aderatur. stant corde timentes:
A ure sonum audiunt. sed nullum stare videntes:
C eco dando manus accedunt mentibus urbis:
I ntrant cum saulo minantibus undiq; turbis.
H ic videt. nil gustavit tribus ille die bue:
S et fuit illi mens divinis dedita rebus.
C redit hic triduo secreta poli didicisse:
H ic sibi doctorem nisi sanctum pneuma fuisse:
Q modo domin' ananie apparens ei precepit
ut ad saulum ire — et
D ic ur in urbe fuit ananias nomine dignus:
P reco sacre fidei gallenq; salutis amictus.
h uic iesus apparens in visu precepit ire — et:
V t saulum querat et inde recta subire — et:
A udivit domine respondit quod mala serue:
I nvitus ille cuius tormento. carcere. nervis.
C ui rursus domin'. noli mea iusta movere:
A d bona proficiens iam desinit ille minari.
V as erit electum m nobile. vas et honoris:
E xequiet hunc hominem fovax accensa laboris.
C oram principibus ? regibus abisq; timore — et:
P ferret ille meum nomen vel corde vel ore.
H is dictis ur iustus abit. sacra verba secutus:
I mponensq; man' saulo fuit ista locutus.
F rat saule iesus qui celitus est t visus:
A d te me misit ut reddatur cibi visus.
E x oculis et' quasi squame — cum cecidere:
E t clare meruit fovis intervisq; videre.
P ost subito sacrum devoto corde lavacrum:
E t vires mensis recepit sumpsit alimentis.
Q uerat saulus iam verso nomine paulus:
P rebetur inde fidem populo qui legit ibidem.

A capitaliq nomen cunctorum corda stupore
Q d xpisti nomen cõmendat 7 eius honorem.
P oro dimasteni ferventi pectore stridentes
I nsidiasq parant ut eum capiendo crucidet.
Y octo diog fores observant ut cenetur.
V t uinctis manibus et ouratis et primatum
S et paulo sociis hec omnia nocta fuere.
V nicciniq uirtu per murum qd potuere.
Y on m scripto hoc. sed cu redit ille secundo
S cessit xpisti magnalia spargere mundo.
P aulo libera abit diuinis rebeq adhaerens
I ertio se xpisticolis coniungere que.
S et sa nolunt illi prebere fauorem
C redentes qd adhuc teneat sb corde furorem.
V ir prudens. ortu cypriensis honore lenita
E ui erat sermo discere 7 melita.
I ndicit hinc corda per fraeq iacobiq
E t laudes 7 opus paulo declarat utriq.
C um quibus et paulus manse t quinq diebus.
E t mens ei erat diuinis dedita rebus.
P lurima circumdans loca celsa uerba serebat.
I nde siq loquens illos uerba premebat.
S urgite in hunc g rabies hinoul hebrei
H uncq necare parant sa scribe q pharisei.
S ancta uicantes hostilis uurgia curbe.
H inc charsis diuamur in qua natus fuit urbe.

De enea quem petrus sanauit.

Vnc redit ad petrum sa narratio lucae
Cui signa micant celesti splendida luce.
Venit apud lidda petrus uenienq iacentem
I n lecto miseru. uirtute salutis egentem.
C ui petrus enea surgens lectu t sterne
I n te descendant pietatis dona superne.
P ost illas uoces est redditus ille salutis
E t cruci multi fidei fuere uerba secuti.

De suscitatione tabite per petrum.

Exstat in ioppe deuota puella. tabyta
Nomine. plena fide. studiisq pius redimita.
Vestibus et cunctis nudos inopesq tegebat.
C laudos. mendicos. inertes pietatis alebat.
E grotat. mortuur. petro uenente reuixit.
C ui petrus infigens in celo humila dixit.
S urge tabyta tibi reddat uita p illum.
Q m concessit soluendi uincla sigillum.

Illa leuant oculos uiso doctore resedit ⸗
Et uiso signo populi pars maxima credit.
Simonis hospicio cuius qui sepe parauit ⸗
Et cenpore non modico petro magis habuit.

De diso petri. et questione cornelij

Ecta celestes uir erat cornelius olanes ⸗
Qe deum. refuuens inopes. misericors ⸗ honorans.
Angelicus cenem uidet is mire specie ⸗
Post hora sexta est nona fit hora die ⸗
Iudit dicentem sibi cornelii tua uota ⸗
Et iuge date misericors. hec omnia sint in nota.
Ona cuiqz preces domini meruere fanore ⸗
Surgit h hilare celeremqz bonisqz decorem.
Ecce noca petri qui simonis ade morate ⸗
Simonis ihs p quem cornum renouatur.
Ic petrus quid agis monstet. tecqz docebit ⸗
Iudicisqz eius blando sermone fouebit.
Post hec uerba uiros uocat ille dm metiere ⸗
Petrum queriant ad eis sua uiua ferentes.
Omis petrus erat penetrans celos per mundi ⸗
Sunt. ⸗ pecte ut sibi panis detur ⸗ unda.
Mentis in excessu fit. celum uidet apertum ⸗
Et sibi subiectum ⸗ uas ut cum ne retentum.
Nox descendit ad hic de sedibus ista supnis ⸗
Acta manducet petre que presentia cernis.
Petrus respondit nunq comune comed ⸗
Et uox rursus ait. ne dixeris hoc set obedi.
Ac est dimissum. uox audiuit uice terna ⸗
Post petrus recipi uas uidit in arce supna.
Iunqz petrus mutat et ace uiri sperantes ⸗
Ad petrum tendunt ad simonis hostia stantes.
Spiritus ingq ei non hiis comeat sociare ⸗
Aret. abit petrus nolens p ista morare ⸗
Iniqz celestem. cornelii obuius exit ⸗
Et que prospexit petrus sua uidi recexit.
O s aperit petrus. fidei sacra uerba serendo ⸗
Xpisti uirtutes ⸗ xpisti signa loquendo.
Ad uod xpo peperit sic sacre uirginis alumnus ⸗
Qo d flos uirgineus fuit hac ⸗ uirgine salnus.
Ad uod xpe surgens postq lux tertia luxit ⸗
Stendens celos sedet de morte redixit ⸗
Ilqz petrus loquitur dat illis pneuma beate ⸗
Audituri qui credit hiis ad uerba paratiri.
Gentilesqz omnis linguis sac uerba serebant ⸗

Iudeique petri ostutes inde stupebant.
Quod deus in gentes etiam sua munera misit:
Et sibi conuertens gentilia corda reuisit.
Omnesque uiri subeunt baptismatis undam:
Post baptisma sacri mortem uitando secundi.
Paucos mansit petrus hac in urbe diebus:
Instruens populi diuinis pectora rebus.

De contradictione facta petro eo quod intrauit ad gentes.
et exaudicione — et per uisum quod uidit.

Hierusalem redit inde petrus sed surgit in illum:
Uos hebraeorum. non murmur habendo pusillum.
Inde quod electos populi gentilis adisse — et:
Cum quibus mensasset gustasset siue bibisset.
Et petrus exponens que dixit quod bona gessit:
Et uisum quod uidit illorum uerba repressit.
Ouo qui fuerunt dispersi tempore pressi:
Antiis electi doctoris restis opim.
Non nisi iudeis doctrine uerba seruabant:
Gentili populo sicut spargere uerba timebant.
Et quoque numero quidam cypri arene:
Antiochi subeunt urbem cum laude christe.
Quorum sermones urbis antiochena recepit:
Nam christum populi per magnum credit.
Barnabas huc missus a ierusalem uir honestus:
Ut prudens sensu prius in sermone modestus.
Ad domini ouilium multos quertit ibidem:
Ut fides crescat paulus sociatur et inde.
Erat dies annis duo quersantur in urbe:
Ulta segres crescit et multe copia turbe.

Qo d agabus prophetia predixit famem uenturam
et quod herodes occidit iacobum fratrem iohannis
gladio. et posuit petrum in uinculis.

Ecce famem predixit in urbe futuram:
Iudee plebi multas clades patituram.
Contigit illa fames multis pariter gente depauit:
In regno quartii dum claudit claudius annum:
Ontia tela fluuis cum collum statuere:
Amphibiqui dare quos cernunt rebus egere.
De spacio procerei herodes mittit iniquos:
Et sanctos primat et christi perdit amicos.
Indeisque placent montem iuuous hebree:
Aiorem iacobum gladiat natum zebede.
Qui magis iudee fouere plebis amorem:
Ac petrum uinctis eius flagendo cruorem.

V inat eum dat custodes in carcere claudenc :
P ropt iudeos de tanto principe gaudenc .
Qd d. tres fuerunt herodes. et de singulis dictum est. primus hodes cognomiat' est
Ascalonita . secd antipas. ca' agrippa.
Quod tres herodes fuerunt iosephus manifestat :
primus qui pueros necat ⁊ loca multa molestat.
herodes alt' fuit ex isto patre natus :
C in pacem fecit in xpisti morte pilatus .
T ertius herodes rex est agrippa vocatus :
Q uatus aristobolo per multa prelia votatus .
V e tribus istis ter miste habes si sapta recitas :
E t per eos odes rosco cum sangne factas .
H erodes primo miste puerosq; necatur :
Q uos instituit xpistus pcioso morte redemit .
F ili herodis miste temporq; johannem :
Qd presente ihe baptisma consecrat amnem .
T ertius herodes miste iacobumq; petrum :
C ui ultimum gladio non celi lumen ademit .
H ic punire petrum post pasche festa volebat :
S et celebrare dies festos hec cede timebat .
S tellarum speculo noy precedens radiabat :
A nte diem quo rex petrum punire parabat .
A ngelus ecce dei veniens cum luce serena :
E duxit petrum duplia solvendo catena .
H ic m dictum et gaudet roma catheme :
P rodest illarum ungor egrotis et egrene .
A ngelus illius recipit iacus ista loquendo :
S ume t calcgac ⁊ vestem t cinge sequendo.
P aret . abit. sed c. sed q sic iusto nestat :
V occ procedit et ferrea porta paresat ,
A ngelus abscedens petrum p ista relinquid :
E xcussoq; mecu petrus redit ad cor ⁊ inquid .
N unc didicit vere quia de celo michi miste :
A ngelicam avem rex summus meq; reuisit .
V eq; manu regis iudea subtrahat imq; :
L iber et illesus in carcere uincla relinq; .
I nde petrus properat portam pulsando marie :
Q ue marci fuerat genitrix ⁊ plena sophie .
R ode pulsantem sentit nec uult aperire :
S et cardinis pre letica recto panit ire .
N untiat hec anicis quia petr' ad hostia stabat :
E t ingrediti metiare foris pulsando parabat .
I ustanis dicunt . An angelus ei' habetur :

Q uod uere petrus est hoc affirmando fatetur.
P etrus adhuc pulsat: aperitur porta. uidentes:
A gnoscunt petrum. sed fluunt inde stupentes.
I nmunt ut tacetur petrus: dicatur de quo agitur:
Q uale ad michilli deus hostia nouam redegit.
H erodem ~ vitatus petrus ipsa nocte recessit:
S et rex herodes non uam corde repressit.
C rastina lux oriretur. quius illi funiatur ira:
Q d petrus euasit et sic turbatio dira.
C ustodes mandat cupiens infligere penas:
S et reputantur uirtus diuina furous habenas.
H ang necesse fuit ut cesarem propiaret:
E t tyrius ac sydonius nouam illam pariaret.
A st hi per blastum pulatium regis amicia:
T am prece quam precio sibi conciliant inimicia.
P ro sopiente die speculo surgente die:
I nduit herodes uestes mire specie.
C onscendit tyronis gremium auroque nitente:
P emulcens uerbis populum sibi mira canente.
H ang dei laudes ~ non hominis simile est:
A clamant homines seu magni siue pusilli.
D ii sic humanos gratia bibit aure fauores:
E t sibi diuinos impendi gaudet honores:
F uniculo stantem bubonem uidit ~ liquid.
E ce deus uestes morior. me uita relinqd:
H am post quinque dies cognouit se mouriri:
I n quibus hunc tristis commentis flebile diri.
V iscera corrodit uermes. ferro replet ora:
E t sic extrema mouens expirat in hora.
R ex sic successit patris p fluenta natus:
H ec tri herodes fuit hic. sed agrippa uocatur.

De predicatione barnabe et pauli et de conuersione ethynne magi et conuersione eius. et de conuersione pauli prosilius a quo fuit dictus paulus.

Dunc redit historie textus duo qui deicatis:
Spiritus elegit. sacra uerba serit pietatis.
Spiritus almus eos docet. ascendit cum.
A d cyprum tendunt. post transeunt salaminam.
E docet hos paulus. proconsul sergius audit:
E t de uerbo. cuncta dulcedine plaudit.
O bstat eis ethynus magus arte recenti:
C ui uerba pmit paulus sermone decenti.
O fili sathane tu qui sacra uerba repellis:
V ox tua plena dolis est tecta nigedine fellis.

Ꝑ ſtio te ferient et frontis luce carebis.
Q uippe nec ad preſens lumen ſolare videbis.
H iſ dictis ſequitur uelox et congrua pena:
V ſtio puluat eum celeſtis fronte ſerena.
P roconſul paulus opus hoc mirabile cernens:
C redidit et xpisto ſe reddidit idola ſpernens.
E t quia conuerſus fuerat ab ſergio paulus:
H omen habet paulus qui dictus erat m̃ ſaulus.

De actione honestar. ii mulier. & apl̃os.

Post hec cū ſocis paulus loca plurima cirſiit:
Nulle ibi nulle ali p ſabbata multa remanſit:
Verba ſerenis fidei cuius miſteria cunctis:
V iſerit. et xpisti nomen diffundit ubique.
B arnabas et paulus plis ſacra uerba ſerebant:
Q uos ad xpm multi de fece trahebant.
C ontra quos iudos ceperunt ſtringere dentes:
Q uidam iudei mimio timore frementes.
S anctis reſponderunt iudeis iſta loquentes:
N os quia reſpuitis nunc conuertere gentes.
G entibus g̃ dei diſpergunt ſemina uerbi:
C redunt gentiles deſiſtunt q̃ ſuperbi.
Q uidam iudei ſanctam ſpiendo loquelam:
I nt ſe grandem traentes inde querelam.
Q uam pdnas et prudentes honeſta:
F eminei ſexus illis fecere moleſta.
E xiuntur uiros illos de fine loco:
I lli diſcedunt uertentes uerba malo.
Q uinti uenerunt exulſis pulue plantis:
Q uos conuertunt dñi iuſtitie iuuantis.
P ergit manus hos fulgebat prima ſignis:
S et miſti ſurgitur in eos de gente maligna.
S anctis diffugiunt iudei daphnique perentes:
X piſti iuſtitiet et uerba beata docentes.
C audo cui ſit greſſi natura negatur:
P aulus et iuſtitie dei plantas ſolidatur.
T urbe turbantur. ſigni nouitate mouentur:
E ſſe deos inter homines utroque fatentur.
E t paulo gentilis dñi qui gnus et platur:
B arnabas iſte. ſimil et iupiter et putatur.
Q uia uerilique uocatur paulus. quia more parentis:
I lle iuuat miſeros. pia corda fouet documentis.
B e pbio iouis q̃ ui uolebat ſacrificare barnabe et paulo gentilium illos eſſe iouis q̃ et mercurius.

Verbis ille Jouis cum curbis serta ferebat :
Et quasi dis tauros et oues mactare uolebat.
His uisis illi ppo responsa dedere :
Ad fractes agricolas debetis munera ferre.
Nos similes uobis sumus experes deitate :
Non ego uobis mactare boues studeatis.
Est deus in celis cui debent cuncta parari :
Qui mare cum celis cum terra solet gubernari.

De separatione Barnabe et paul.

Hic actis ex iconio venere prophani :
Qdam peruersi sensi capiti male sani.
Iniuriis ipsum tendit paulo lapidantes :
Postea discedunt hinc exterrefacti timentes.
Et paulus fugiens dat pedibus sidera alas :
Postea lux abiit socio comitante fidelis.
Et loca multa dei uerbum spargendo loquitur :
Et multe gentes ipsorum uerba sequuntur.
Postea dies aliquos isto sermone sodalea
Locutus paulus. Sibi pie amicis speculor.
Non paulus sodalis uult marcus sumere secum :
Qui sic paulus ait. istud non arbitror equum.
Et quia deseruit nolens sustinere laborem :
Et multum mortis deberet habere timorem.
Est uerbis istis dissensio facta duorum :
Summitque nouum sodalem sibi quilibet horum.
Inde sibi locum habuit. Vni sodalitium :
Archius predicat. paulumque syrias comitatur.
Ingrediens spiritum cum marcho predicat istre :
Paulus apud syros spargit cum semina xpiste.
Pergit et in listris uerborum dona sacrorum :
Hic seruari decreta iubens seniorum.
Vt hic uidue uir honestus erat timothe.
Et ciribus fuerat et non pater eius hebreus.
Quod commendet est sanctorum gesta meorum.
Estando phibent sanctorum scripta uirorum.
Ergo uidens paulus quod sic pdna benigna :
Tradidit ei circumcisionem pro plebe maligna.
Iudeis constabat enim quia patre fuisset :
Et natus gentilis circumque patris remisset.
Dum nouum fieret. quod os fortasse moueret :
Non circumcisum sodalem si paulus haberet.
Hinc sodalis secum transit loca multa serendo :
Paulus ubique dei preceptis fidemque docendo.
Quia uerba loqui dei disponitur astantes :

S piritus hoc prohibet. ne fiat fructus damnosus.
V el quia discipulis Christi seruanda fuisset:
P lebis Christe. fieri cui spiritus hoc uoluisset.

Vbi Lucas primum associatus est paulo.

Paulo uir macedo post hec in ciuitate patet:
Orans paulum rogans ut se sociosque iuuaret.
Comperit hinc paulus partes ut ueniat ad illas:
A d lumen fidei trahat urbes opida. uillas.
P ost uisis pauli certi conuenimus ipse:
I n fines macedon. urbemque philippis adire:
S e sociis paulum nunc locis primo fecerunt:
O rdine transacto cuius nomen recitetur:
I nteramus nauem samo triciamque ueniimus:
V rbem philippis in luce sapientie sublimis.
O rnatus exeta porta prope flumen eramus:
C uriatis feminis que conuenere uocamur.
S ciis ibi hodia fuit que uestes texere nouit:
P urpureas. paulus mox eius uiscera mouit:
B aptismi recipit. et ab omni crimine munda:
P urpurat hanc per quam fit purpura fluuius iuda.

De muliere phitonissa et eiectione phitonis.

Obiuat hinc nobis phitone repleta puella:
Quam propius domus lucra diuinando nouella.
Illa sequens paulum stuces in uerba resoluit:
I ti iuuit homines quorum uox uera resoluit:
I ti iuuit seruus domini qui celeta gubernat:
U ltus uir prudens illorum dogmata spernat:
H ii de diuinis spargite sacra semina rebus:
M ulier clamabat hoc illa puella diebus.
C ompacientes paulus crucis signaculo sibi signo:
H anc iuxtare ihu curauit ab hoste maligno.
I ui domini sua lucra periisse uidentes:
A cciuitate illos populos clamore mouentes.
P lebis commota fremit paulique silesque rebellis:
D irupiunt illis tunicas. cedunteque flagellis.
T radunt uinctis in carcere uia recluso:
P laudentesque deo sunt istis uocibus uso.
I uis summe ihu pro cui nomine penas:
V incla. minas. pacium. cousta. pieta. cachenas.
N octis erat medium cum fundamenta mouere:
C arceris inpiuit. omnesque timore tenere.
A d terremotum motu summe deiciatur:
H ostia cincta patent. solumque uincla ligatus.
I ta uidens custos uinctos fugisse putabat:

Et rapiens ferrum pectus gladiare parabat.
Exclamans paulus nil esse tibi crisse:
Non aliquis fugit. nos carcer gemmet iste.
Ille stupens lumenque petens et luce serena:
Arcetur ima subito noctis caligine plena.
Post lapsum posuit mensas sedesque repeat:
Et que miserunt pagent singula feat.
Lictores ad eos miserunt mane magistri:
Dimittat ut eos missi venere ministri.
Audit celesti iurgiare p omia circuiens:
Illis gaudent fuit hec nova uerba locutus.
Romanos homines indamnatos sic caudi:
Et plagis lacerant poenis man et nimis audi.
Iniuste ipsi nos non clam sed manifeste:
Verba magistratus hec sudepe molestae.
Illos eruerat romani nomen honore:
Et rome princeps fuit illis cum timore.
Iniuste igitur illos ex urbe pellendo:
Illa flagella uirus et uerba illa minando.
Ursus uerba dei paulus silanque serebat:
Et multos ad se sequi uiriliter trahebant:
Et nimis in paulum desiuit linor hebre:
Deseruntque silas paulum simul et chimotheus.

Quod paulus profectus est athenas. et de ara di ignoti.

Quidam cum paulo socii tendunt ad athenas:
Plenas philosophis. sed ue huius egenas.
Cumque sila paulus chimotheum mandat adire:
Nam cum philosophis erat hic pugnare necesse.
Nunc cum paulo. serit hic ipso nova uerba:
Quique nova fructus proferunt plum herba.
Ignotoque deo fuit illic ara dicata:
Ecerat hinc circum plebs illa deo male grata.
Ipse per id tempus quo iam xpo moueretur:
Cum fuit lapides et aperta sepulcra reputet:
Non solum iudea sed et caligine cotus:
Obscurus est mundus. sol et a luce remotus.
Cum xpistus pacem mundus caligine cotus:
Nunc tenebras. sol est a luce remotus.
Isti philosophi qui uersabant athenis:
Tantas tenebras oculis haurere serenis.
Contra naturae cursum p clymata mundi:
Nam densas tenebras minant ubique refundi.
Iamque quod deus est naturae id placatur:
Et deus ignotus hac de ratione uocatur:

p radicat hinc paulus qd sic deus ꝗ paradisi:
A o cui uocem conuersus es o dyonisi:
c redis et o damaris qua mouis gia dicit:
a ua xpisto sponso paulo doctrina maricat.
h unc inquit paulus uobis annuncio cuncto:
a deus est uerus solus super oia dicendo.
J pe regit celos et in ipso quoq; mouemur:
v e celis ad terras hunc uenisse fatemur.
a uem sine peccato concepit uirginis alumnus:
c ui mortem sacra mortem mors et ho salumnus.
p ost mortem surgens cum tota lux micat orbi:
p er cuius nomen sanantur uulnia morbi.
c elos ascendit sedet ad dexteram genitoris:
p ost ultra cursum nostri mediamur laboris.
D e questione dionisii ariopagite qui paulus athenienssium ordinauit epm. qd hystoria tacet.
V ir prudens dyonisius floruit athenis:
doctrina clarus. pri. et dulcedine lenis.
Cum paulo de doctrinis clam disserit iste:
e t paulus reddit tanto responsa sophiste.
c ecis ic carpens oculis occurrit eo—ii:
c ui fronis oculi fuit oculorum luce duorum.
v ir prudens dixit paulo sub nomine xpisti:
I uminis aspectus si ceco redditur isti:
c redam. sed magnum fugit ita uiua ingoie.
S et ceuis uidet xpi uirtute nitorem.
f orma sic hic g- uerborum. sulpe uiuum:
S i deus est xpis. si uiuis dic paradisi.
S i sacra proculit hic illesd floue puella
S i perdiuit ad hunc ctes magos unica stella.
S i mortem mundi passo sangine lauat:
S i post surrexit et tota lux radiauit:
S i scandens celos est sancti regna adeuit:
S i uenit iudex in mundi fine futuri:
p aule per hanc formam uerbi fac chie cecus:
c redam. magnificauit x magnalia tec.
p aulus ait. profer hac formam. pape ceco:
v t uideat. fidei fiem nouum in ape pco.
f ormam uborum profert dionisius illa:
e t fiat his uerbis oculi radiare pupilla.
c redit in xpistum greppnens sacra deorum:
S ic est conuersus. 7 plurima cartha uirorum.
D e pdicatione facta corinth. 7 de demeto q fuerat adel argentarius. et sedicione i paulii gentium.

Egressus paulus corinthum venit. ib—iqz:
Multos convertit de semine grecus iniqz.
hic dñs paulum monet ut persistat i urbe
Annq sacrū baptisma petunt plēr ibi ēbe—.
Annum sex menses gpleuit in urbe docendo:
Ad fidei lumen multos de nocte trahendo.
Inde petit galathas frigiā lustrans regionē:
De uerbo fidei reddens illis rationem—.
Et signis et doctrinis loca multa serenat:
Demonibz paulus illorum corda refrenat—.
Post hec ingredit paulus partes asiaticas:
Ultrum remouens xpisti uirtute phanas.
Tempore hoc spacio turbatio magna creuit:
Tempore nec modico discordia nata deuit:
Argenti fabrum quidā demetrī edec—:
Nisi clarus statuens gemmis + mar more sedē.
Artifices magno questu dicare solebat:
Ephesorum uocans in paulī mente fremebat—.
Clamans ephesi quid agatis. nonne uidetis:
Ad paulus fratres audistis. nonne tenetis:
Crudelis hic fallax. et fons + augo malorum.
Verborū turbat asiam nouitate suorum:
Si non sunt inquit quos aurea forma dedit.
Radiantes gemmis quos omnis mundus adorat:
Si non obstetis hic magna templa diane:
Destruet. + fiet iam nobile nuli inane.
Post ei uoces exclamat plebs asiana—:
Ne regis ephesios saluetur magna diana—.
Surgit artizicho rapto gynocz tumultus:
Ecce ad hos clamant plēs concurrere multos.
Urbs fit in turbis et paulus adire chorū:
Deabat. sed eum retinet constancia fratrū.
Ac per alexandrū cessauit cota procella—:
Senatu dicitur lites + frangere bella—.
De sustentatione eius apud troadē. et qd' pau
lus proposuit ibi in uerbis prosiant—.
Venit hinc troadem. nos abito uni' edis:
Accepit. inqz domo gstendim ardua sedis.
Qa paulus residens dū disseret sacra ulla:
Hinc qui tunc aderat. ibi resgrunt acta.
Iuuenis audito. pressi corpore sopor:
Corruit. expirat. sic amicis ei dolor.
Nonne hic animam. sic paulo res manifesta:
Surrit ad hinc. reputat uita p gente molesta.

Non uerba penas. non insidias. neq; letias:
Et cum paulo peruenimus usq; miletias,
Adhuc enim secum uolebat mente morari.
Ierlm quod agat pentecostes sacra fieri.
Autem uocant hos uerbis diuisq; ungit:
Et quoddam uerbum quorumdam proua pligt.
Ierlm uado me uincla manent ibi diu.
Cum de uestris hec predixerit fuerit.
Non potest animus meus ex he hinc uideri:
Nestris oculis. me credite uera facere.
Interibi fratrum uox parcunt ista dolore:
Ante oculis lacrimas. amittunt ora colore.
Amplexu capiunt paulli capitis. osculla dantes:
Nunc cum lacrimis ueri ad navem comitantes.
Post hec lustrando regiones. opida. uisc:
Arcta. salutantes diuine legis amicos.
De ypha filia philippi et hiis que uenerunt erant paulo cum ueniret in ierusalem.
Et fratrem petimus. philippi tecta subimus:
Quatuor hic natas habuit de se generatas.
Vera prophetantes. et casto corde manentes:
Paulo dixerunt et que uentura fuerunt.
De prophetia agabi qd uinculum eet paulli ierlm.
Et prudens agabi uenerabilis ypha fuerat:
Quem commendabat sermonis gratia pura.
Ex zona paulli manibus pedibusq; ligatis:
Proculit hoc uerbum audite parentis.
Hunc hominem zona cuius me sponte ligauit:
Sic in ierlm uenientem innectere debet.
Ergo rogant fratres ne ierlm petat ille:
Non inquit penas uereor. si uincula mille.
Redire pro xpo me singula ferre paratus:
Latius elucet aurum fornace probatum.
De aduentu paulli et ierlm. et resurrectione eius eum. ac liberatione eius p. ypha qd recitauit eis et gaudio.
Porro ierlm contendimus; inde parentes:
Et fratres fidei nos suscepere libenter.
Vidimus et iacobum qui presul habetur ibidem:
Fructum quem fecit populis declarat eidem.
Addidit ille deo gratias. et cum ipsa fidelis:
Et iudea chorus laudis sancta refelis.
Ypha uenientes qd sit prefata nouit:
In paulli mortem plebs h nouia iurgia mouit.
Plebs fuerit. a multis exhibet. discepit. uni:

D onec lysias cognosceret ista tribunus:
Q uenient cum militibus paulum ferientes:
M irgat. ⁊ repugnat equitum turbe fugere.
M ox necti paulum duplicat iubet ille catenis:
H unc rapient plebi que sparguntur ubique uenena.
D ubiaq; uisu fiat ad loca trista legatus:
D ns cognoscat opus et sine teatus.
C ognita civis fuit. set plebs insana furore:
N on repugnat. pauli sciens habere timore.
E rgo tribunus ait feat perferre flagella:
V t sic hostilis possit cessare procellas.
P aulus ait quem romanum cur lacitis?
Q uem nos damnatis n dignum morte piatis?
P auli centenes uerbum detestantur uniuq;:
E t ne plus feriant monet ad pia iura tribunus.
E rgo iubet solui paulum. tollique catenas:
E t cessare fiat centenes. uerbera. penas.

De transmissione paulli in cesaream et de appellatione in cesarem

C onfingit inde uiros denos quiat et paratos:
Vt paulum primant odii furore notatos.
Non gaudare aliquos sua per legalia iurant:
N ipsi hylle gladio perimant aut ignibus urant.
I sta nepos pauli commisit fraude tribuni:
C reduli ille rei centenos tot gestitur uni.
P lures armatos mittit qui nocte latere:
C esaream ducant paulum seruando potente.
I ussa uiri complent ipsius sospita ferentes:
F elix qui pset erat redeuntiq; frequentes.
H oc erat in scriptis ut pauli uiua nocaret:
P redictus felix. accusantesq; probaret.
I udei uenerunt. accusant. crimina fingunt:
I n paulum. uerbisq; nouis mendacia pingunt:
T et quos ceruicibus erat qui uerba coloratis:
R etinuat phaleris. quibus ligat splendor honoratis.
I n paulum criminat et aures presidis ungit:
S et magis hunc paulum rationis cepide pugnat.

Quod festus successit felici. et de appellatione pauli ad cesarem

D ouro fit infelix translato tempore felix:
S uccessit festus uir plus felice modestus.
Set felix sapiens iudeis esse benignus:
P aulum dimisit uinctum hec pre malignus.
V t festus didicit pauli causas. et eorum:

a tu paulum cur hanc verborum fraude fluctuas.
v Adam urbem dixit. cuidam ibi vestrae
v ulciscam. verum claudas pandendo fenestras.
f esto paulus ait. ad sedem cesaris ast
h anc prius herodes supra pro cesare vasto:
f accepit. ut cesar in ea residere valeret:
j ut cesaris cum regia una teneret.
p paulus ait. iudex hic fuit optime fest:
e t mea clemente non accipe verba molestae.
s iquid commisi mortale paci nolo mori:
s i nil commisi iudeam spernio choortari.
n ec uereor tradi me iudeis. quia multum
c esaris appello. qui nil dimittit iniuriam.
r espondit festus. ad multum cesaris ibis:
h unc appellasti. sed non mea septa prebis.

Quod paulus comitus e fuito centudum ut ducet eum romam.

Ut fuit augustae dux centurionque cohortis:
iuli. et senatu prudens et corpe fortis.
Agripe nutu paulus commiteretur ut
v t bene tractet cum qui agit clemenia xpi.
i ngrediuntur naue loca p diuersa nagantur:
n auigatum patrum per multa pelagia rotantur.
s ic centum decies septem iuncti una ferebatur:
c onscia quos uenti fluctus et maris ira fremebat.
c ircumque nauigo timente. metuentque pire:
n am terrebat eos uenti rabies. maris ire.
s et mulcebat eos paulus sermone frequenti:
v t nunquam timente maris est. flamina uenti.
o mnes euadent cunctis sit motus procellas:
s ola tamen periet pelago frangente tabellas.
h oc certo utilis monstrauit angelus illi:
a d nos cor capitis cadere bienis hora capilli.
f racta fuit nauis qua fugit cibo maritimis.
s et sic euadent omnes perte unica primis.
p ost tantas clades nos insula q milichene:
v ocat excepit. et tristi cepit amicine.
c lemente nos exaptunt illic habitantes:
j ciunis. madidis. uictuque rogique parantes.

De uipera quam cauiste a se paulus in igne.

Dumque rogum sarmenta fouent. flamaque ta
uipera prosilit. pauli manu exaptit illa. sinistra:
Indigne pauli digitis herere uidentes:
s erpentem. secum spargunt hi uerba loquentes.
j ste uir est latro uel potius aut homicida:

o casu fratris. uel matris. l' patricid——a.
e xarit hominem serpentis paulus in igne——:
n ec nocuere sibi parvis tormenta maligne—.
p lebs predicti videns conceperat illi stupore:
a uod miles paulus sentiret ab angue timore.
c ernentes quia sic pauli man' absq; dolore:
c lamant quod deus est celesti dign' honore.
p ublic' illi' certe princeps vn' honore:
e xorat paulum p o febre— sui genitoris.
c onferit paulus ei xpisti uirtute medelam:
v ans eam claudit gressum. mutisq; loquelam.

De naufragio pauli usq; ad romam.

Res mentes abeunt et nos in naue reperta:
a ue data sunt nobis domusq; bonusq; referta.
Intrant pelagus. sulcant erat efra remis:
f lat uentus. petim' romam. portusq; tenem'.
e gredim'. fratres nobis cit fronte serena—:
o curritur. paulum uinctum uidere catheni.
i ngredim' romam. paulo concedit iu—e:
a uo uelit. et quoruis ad paulum posse redire.
m iles erat pauli custos huic semper adherens:
c um paulo gradient eius solatia quirens.
¶ Am nero qui cunctos nimia feritate christianos:
v exerat. imperii binos compleuerat annos.
p aulus ad hospitium iudeorum senior—e:
v ocat. hisq; refert sua facta. suosq; labores.
p retexoq; die plures et sub——ie——unt:
h ospitium. que lex que secta sit optima christi.
p redicat ille ihm de primo mane— die——:
v ot nox subitis et tempus adest requie.
p redicat. affirmat. quod sit deus ille deorum:
e xcit uerbo. restant scripta sacra——ua.
a uedam pars uerbum recipit. pbetq; fauore:
a uedam pars deridet eum reprehendit furore.
n equit et gratiis regnante nerone tirannos:
i n quarto decimo regnantis principis anno.
c ontrit ima subit paulus mestos uehementes:
a d se conuertit. animo sacra uerba tenetes.
c omparat hic senece uel notitia uel amore:
i nq; suis scriptis eius commendat honorem.

De occasione petri et pa——.

Tertius annus erat regni uitiosi neronis:
C um petr' et paul' geminis nituere coronis.
Q ui fuere simul sub eadem luce cruciati:

A nno non alio fidei seruando vigore.
E nse sacrate paulum par lux. uib. dux. cce. perf.
H ic finit liber et summate linea metriua.
E xplicit dictus aplor. incip. plog. sup cticica. cor.

SOlus origenes cum doctor iucerte omnes:
In libris alis tamen in libro salomonis:
Semet transcendens fuit. et cantica cantorum.
I n quibus artifex studio sic vesle dulc:
M isuit: et rerum mysteria nulla relinquens.
S ic desudauit ibi dena uolumina copleuit:
V t quasi complectum solo uideat in illo:
Q uod legis hic dictum diuinit ore locutus.
I pse suu uictor fuit et cantica tractatus:
Q uo studio permisceuit uerle dulc:
S ic ibi sudauit ut dena uolumina copleuit:
Q uod legis impletum solo videat in illo:
M e rex induxit intra secreta cubile.
T am bene tam plene reseramdo secta contra.
S et quia non modica superest sine laboris:
T antas res in sermone transferre latinis.
T antas res a lege prose cuiuniere mecis.
S iatc et a greco si grande ieronim esse:
D iat eis iu sermonem transferre latinis.
D inos tractatus quos composuit ipse patrus:
Q ui lac non estam statuit inpietor eius.
S ctpcture gustu tibi no alimenta ministrans.
S et t de mulcis oratis opulentia libans:
E t res tam magnas puc est cedere facultas.
G ustum lector in his tibi no alimenta ministras:
S ctpcture. non ad plenu per singula tens.
E rgo uide magnu est parua mente honore:
Q uia multum debent adhrere magna fauore.
E xplicit plogus. incipit omelia prima origenis super cticica cantcor.

Omni plena bono salomonis cantica regis:
Xpm commendant sicut omnia cticica legis.
Q uisquis hec et percupit hec cantare paratus:
Tam sollicite melos: vir diat et beatus.
H ic introducunt. iij. psone loquentes.
sponsus. sponsa. filiae sponsi. filiae sponse:

Vacuor hoc carmen personas pallere cerno:
Conniguumq; sacrum cantu celebre quaerno.
Sponsus cui sponsa. iuuenes hic. iii puellae:
C Antica sancta canit magi oi dilaa melle.
S ponsa sacra notat ecclesiam quam splendor honestat:
A ue macula nestat. quae nulla sorde laborat.
E st sponsus xpe. homo p cunctis speciosus:
C uius in ore sacro non hesit ymo dolosus.
S ed sponse humilas infimas accipe mites:
E t sponsi humilos perfectas accipe gentes.
O rat sponsa pius. audiam: cernit adesse:
S ponsum. nec humilas uetetas paul esse.
H ic loquitur sponsus. spondent p ista sodales:
O rnatus sponse: se facturos specialee.
V ox ad aulatum uenient de monte refgat:
S ponsus. monte sacra q mundi cimia pgat.
S ed ut paedant ad lumen uerba serena:
I n quibus audit uox sponse nectare plena.
Vox ecce. osculet me osculo oris s.

S ponsa sui figent in sponsi cordis amore:
Vt sibi mittat eum rogat ipsum gestiore.
Vt sponsus primo sibi balsa pourigat ore:
P ourigat ora sibi sacro stillantia r ore.
A udit et genitor ni tardat mittere natum:
I n medius praebis ad amatam mittit amatum.
V ictus adest sponsus quae celestis pater unxit:
A d sponse properat amplexat hm q uinxit.
I lla uidens sponsum sibi transmissum ipse stare:
C omminu hinc loquitur quae longe cepit amare.
Dicit ad sponsum. fol. Meliora sunt ubera
tua vino fragrantia unguentis opti
mis. Ideo adolescentulae dilexerunt te: ni.

V bera cerno tua vini meliora liquore:
Fragrant unguentis. mirrhis replet odore:
Vt procul unguenti diffusio spargit odorem:
S ic nomen xpi diffundit ubique vigorem.
X pistus ubique sonat hi nomen pdicat orbis:
M ulcis stillat in xpi nomine mor bis.
D ii patrem sponsi denotat sponsa rogabat:
C urba puellarum nondum q proxima stabat.
I n medius praebis uenitur dr sponsa decorus:
A probat eloquium. 7 multa laude fauorus.
V ox adolescentulae. sponte ad sponsum. trahe nos
post te. aurum in odore unguentorum tuorum.

Respondit humile post te currendo sequemur.
Ac unguentorum que spargit odore fruemur.
Sponsa suis lacere timeto sponsi comitat.
Non recusabit sed dexere dexera ligat.
Pro vero puellarum choros id crepidando recursit.
Vt audent oculos post sponsi figere dorsum.
Sponsus inde chalamus remanet sous in puelle.
Nisi sponsa caveis ruga subit intima celle.
Nam motus decor gaudiat fideique monile.
Ne macula nesciat sponsi subit illa cubile.
Pectusque sponsi iudex. egrediaque reducens.
Humilat. in eis ut verbis luta vertens.
Vox sponse. introduxit me sponsus in cubiculum suum. et in cellam [illegible].
Me meus indipit in lectis sponsus amenia.
Ostendit mi delicias uiridique serenia.
Illi gaudentes humile responsa dedere.
Te te letiam nos semper oportet habere.
Vox amicorum sponsi. exultabimus et letabimur in te memores uberum tuorum. et fit unum recti diligit te.
Nos tua diligimus magis ubera nectare grato.
Plus uino sapiunt nostro tua dona palato.
Te sentit et amatur plus uias mutie recti.
Et possunt ab amore tuo pia corda reflecti.
Vox sponse ad amicos. nigra sum sed formosa filie Ie.
Versus sponsa nouas in uocem exerit o.
Nate iterum sum nigra simulque decor.
Nigra fit et fusca propter peccata necusta.
Et confert illi speciem confessio iusta.
Sicut tabernacula cedar. sicut pelles salomonis.
Nomen quippe cedar nectis caligo uocatur.
Et decor et species salomonis pelle notatur.
Et peccando cedar. fieri nigra inde merens.
Pectem regis habet tua si peccata fateris.
Nolite aspicere quia fusca sum. quia decoloravit me sol.
Me denigrauit diuini solis acumen.
In speciem nolite meam deligere lumen.
Me sol despexit michi defuncando colorem.
Ne nos excepit sicut decet eius honorem.
Filii matris mee pugnauerunt in me. posuerunt me custodem in uineis. uineam meam non custodi.
Bella nil fecere nacque mei genitrice.
In me mouerunt pugnando dolis inimice.

Commisere michi certis vbi vina feruntur:
Quas dum seruo meum spno me dnpna seducit.
Congruit hoc paulo cum fratrum turba suorum:
Quis bella. dolos. et multa pcla dolos tum.
Mea custode sua non seruatur ab ist o:
Dum seruans alias adquirit plurima xpisto.
Videns iudeis eiat. fluit omnia factus o:
Omnibus ecclesiis. vir nullo turbine fract.

Indica m quem diligit anima mea. ubi pascis
ubi cubes in meridie. ne vagari incipiam
post greges sodalium tuorum.

Sic ubi sponse cubes solito qie diligo more:
Hic ubi sponse cubes lucis mediante meridie:
Ne vagus error agat me p cuncta laborum:
Post comitum turmas turbamq; gregesq; tuos.

Significat se o pulcherrima gaudere et abi
post vestigia gregum tuorum.

At sponsa sponse verbis responsa seuere o:
Si te nescieris o pulcra mulier pacere o.
Exi ne tardes post fetus currere fedo o:
Sub pede pastorum non agnos pasce q hedos o.
Ergo tui decus obserua ne nigra nocere o:
Que splendore fieri formosa meris. meo
equitatui meo in curribus pharaonis.

Vt differt curr meus a cursu pharaonis o:
Quem mersit sub aquis quadrigis q mare pnis.
Sic animas quas nulla regit rationis habena:
Excedit crudis virtutis sponsa serena.
pulcre sunt gene tue sicut turtur o.

Sic sponsus sponsam commendat laude genarum:
Nam muliebris honos splendore nitescit earum.
Simplex est turtur. et dicat esse pudica:
Es simplex nec corde duplex o dilecta amica.
collis aurei o sicut monilia.

Collo sponsarum preclara moniliaq pendent:
Quo rutilant auro geminisq; nitentia splendet.
Gemin pura fides. auro doctrina notatur:
A sponso sapiens et sponsa fidelis amatur.
Post hec accubuit sponsus soporisq; potitus:
Vt leo dormitat. patris. mortis. sepeliturus.
Vigil capit soporem sunt sponse dicte vis:
Quis laudes sponsi comites. cuius paradysi.
Cor gaudium ad ecclm. quemadmodum aurum fa
cum est. et mundatus argentum

Non sumus ut sponsus dicet aurum nec habemus;
sed quasdam spinas aurum tibi nunc faciemus.
tempore non omni sed donec ipse soporetur:
exurgat. plenisque tibi perfundat odoribus.
Quando resurgere tibi conferet aureas dona:
eis tunicis cipius angeli indiuere coronas.
Ex ecclesie. Vt esset rex in accubitu suo nardus meus dedit odorem suauitatis.
Accubitu rex uiuitur est virgine natus:
celos ascendit. xpistus super astra locatus.
Vnusque quesitus ibi nardus sponse dat odorem:
nam tunc ecclesie laus cepit habere uigorem.
Peruma sacrum dat discipulis. et munus muneris:
ut toti mundo dispergitur uerba salutis.
Spiritus hic nobis datur in baptismate munda:
per quem uirtutum spiritus geptro munda.
Ascendit mirre dilectus meus in uiscera uberta mea commorabitur ei.
Mirra necat uermes solet hic pietas fugatis:
amor xpisti debet in nostro corde morari.
Vt simus xpisti memores. cuius dolorum:
e nostras lauant animas uermes uiciorum.
Vt scriptat lector qui uerba sacrata nouitur:
ut mirre speciem p dulcia uerba probantur:
Ascendit mirre cur sponsus sponsa uocatur:
et xpisti uiam. doctrinam. probra. dolores:
cur dei cultor ex omni parte laborem.
Arum uirtutum quas ostendit mediator:
expellent uermes uiciorum. sit imitator.
Verbis quibus mamibus herendo moratur:
dilectus. merito dilectio bina notatur.
Per geminus xpistus puer est nutritus amore:
in mammis sponse lactis suggendo liquore.
Et: bostus xpsi dilectus meus mihi.
Omnibus uberior est insula xpsus amena:
fouet merum gregem qui reddit corda serena.
Denotat ecclesiam xpsus quam multa decorat:
gratia uirtutum. quam tot celestis honorat.
In vineis e us ad.
Fons hedi sonat hic nostra baptisma figuratis:
quod malla nostra lauat scuderia cunta cunctis.
Actum pro peccatis in lege solebat:
hedus. qui uires mundandi crimen habebat.
Isaias respondet. Ecce ciuitas est amica mea.

Sponsa modo duplia sponsi laudatur ab ore:
Tanquam pro gemino his pulcra vocat amore.
Ocul[illegible] tu col[illegible] mihi [illegible].

Sponsa columbinis sine felle pocte ocellis:
Est pia mens simplex cor nesciens fellis.

Ex sponsi. Ecce tu pulcer es dilcte mi et decor.

Te pulcerrimum decens frater et cetera supra decor:
Nil habet obscenum decens caro nil [illegible].

Lect[illegible] meus floride [illegible].

Lectulus est sponsi oculus gemine flos:
Vir mens plena bonis virtutes spirat odor.

Tigna domorum nostrarum cedrina. Laquearia [illegible].

Sunt cedrina boni doctores tigna domorum:
Suavis opprimina laquearia grex populorum.
Tigna virore suo subtenditur culmina recti:
Vir sapiens doctor et mens bona gesta recti.
Acta scripturarum poterunt in corde vel ore:
Prodiet in populis celestis regis amore.
Et domus ecclesie munita per ora docentis:
Non timebit phitonas et demonis arma furentis.
Cedrus opprimit putrescere nescia durante:
Lectorum nascitur qui semper celica curante.

Ex spos. Ego flos campi et lilium convallium.

Flos vere xpe reputatur spinetis malorum:
Cum nares sponsi replet inde odore bonorum.
Sicut lilium inter spinas sic amica mea inter filias.

Et flos hic inter spinas candore nitescit:
Sic dignus meritis sic or sponsa diescit.
Et quia tot circulis sponsi laudat amicam:
Laudat et ipsa suum sponsum est voce pudicam.

Ex sponsi. Sicut malus inter ligna silvarum
Sic dilectus meus inter filios.

Omnium fructus silvestria ligna maligniuum:
Et fructus dignos fert pomi nobile lignum.
Est xpistus lignum vere de virgine natum:
Non verbis nos exemplis. nos nectare pascens.
In silve lignis nichil est quod no sit amarum:
In solo xpisto sunt vera salus animarum.

Sub umbra illius quem desideravi sedi.

Illius umbra decens virtutis est pneumatis amicus
Vno renovat humanum vir pleni intra psalmum.
Pneuma sancti vos obumbrat et carnis cellove
Temperat. infundens i castro corpore rorem.

Spes: et fructus eius dulcis gratius meo —.
Est enim fructus in sponse gustatione lenis —:
Quem pia mens gustans et mundi libera penis.
Mundi delicias hac pro dulcedine spernit —:
Dum fructum vite sitiens celestia cernit —.
Introduxit me rex in cellam vinariam. ordinavit in me caritatem.

Per cellam vini signatur ecclesia mystice —:
Qui contemplatur celestia sponsa fideli —.
Cella meri possunt ecclesie sancta supera vocari —:
Que monstrant in quo deus ac homo debet amari.
Ac caritate perusta — dicit: fulcite me floribus. stipate me malis. quia amore langueo.

Et flores venerosi lacetisque avium sitientes —:
Accipe. perfectis malis intelligere mentes —.
Sponsa quidem que sic languens amore laborat:
Stipari malis: fulcari floribus orat —.
Dum venerosi et perfectos quantum habere —:
Per quos utili posset divina vide — re —.
Si quas virtutes imitari possit in illis —:
Iam bona mixta nitent in magnis atque pusillis.
De sponso congrue dicit. Lena eius sub capite meo et dextera illius amplexabit me —.

Lena manus vitat presentem. dextera figurat:
Certum. que fine caret. que temporis durat —.
Et capitis excellens fons et mentis dilatat —:
Que regit inter nos motus mentis inde nocetque.
Ponit lena subest sponsi capiti. quia mundum:
Et fugit illius immundum spernere mundum.
Dextera dat amplexus sponsi: qua mente beatum:
Ita fugit vitam. mutis recinere patriam.
Dum sic deputatur divino sponsa sopori —:
Efficit hanc dignam maioris sponsi amori —.
Et possunt quidem homines turbare soporem —:
Nullibet incessus depellit ob eius amorem.
Certum dicit Adolino nos filie urbis quod capitis eius cervicem ut non suscitetis nec excitatis quousque ipsa — velit —.

Et tu vel capite currendo solent dare sectum:
Virginesque nocent quas ardendo amorem.
Sic dormire volens est sponsa sponsa fideli —:
Qua prius amat intelligens lumina celi —.
Et contribuit eam carnalis curba frequenter:
Et mundi curas repetit cogendo parentes.

F iliole non filioli plebs ista vocatur:
N am mores molles et feminos imitatur.
T on tamen a carne penitus prohibet abesse:
V onec sponsa velit si uidetur illa necesse.
S ponsa sua sponsi uerbis libet aure libenti:
C ongaudens uerbis reddit psalmo laqueati.

Vox dilecti mi. Ecce iste venit saliens in montibus transiliens in colle.

V ox est dilecti mellito plena sapore:
Q ue remouens curas me cuncto stringit amore.
Q uam ad sponsi peruenerit illa beatus:
A mplexus. profert sermones plus amatorios.
E ce iste venit saliens in montibus transiliens in colle.

A d sponsi veniens humilis factus deus altus:
A d terras quosdam demittit ab etheris saltus.
V enit ab excelsis saliens in uirginis alumna:
V irginei q decus fuit hic in uirgine stilla:
I n breue presepe stillat de uentre pudor:
V ena suggrendo diuum plena liquor.
H inc de presepe crucis in preciosile lignum:
V enit. et aeterna hostem mouendo malignum.
D e cruce preclara salutis dedit in monumenta:
S ustinuitq sacrum mundi lapis ille cruenta.
D e tumulo quo decubuit penetrauit auernum:
H inc redit surgens solium petit ipse superna.
T transilit montes et colles sic operando:
N am nullus sanctus par potest hile imitando.
M ontes designant maiores ac meliores:
C olles declarant mediocres siue minores.
D e quo hic sq. similis est dilecti meus capreae hinnulo. ecce iste hic post parietem nostrum respiciens per fenestras. prospiciens per cancellos.

S ic similis capreae xpe qua plebs hebr:
C arnis de genere carnem dignatur habere.
E t qua de uetere sanctorum germine natus:
P ascitur. hinnulus est cernuus iure nouatus.
S q. Ecce ipse stat post parietem nostrum respiciens per fenestras. prospiciens per cancellos.

P ost murum nostrum stetit incarnata sophia:
C um carne suprie de uirgine matre maria.
I n qua delitiis deitas quam ferre negaret:
O mnis homo si posset suum monstrare uetaret.
Q uem per cancellos aure hostia spgit ocellos:
P ariam speciem parum latitando mouet.
S ic xpe signis rimatur per opus deitatis:

e t carnis penas colentes per opus piecti e o.
A spera per cancellos. per signa pacer e —
v t deceat nolunt. ut homo per probra lacere e.
vp ℣. ℟ A spera per cancellos supere facend — o
— s ignia facis. et in his deus esse pacendo —
p ost murilegi stecit ut homo sese ipse gerendo
e sumen pacendo. strimgi. dehinc moriendo
e nis ubi uircus non est ostensa iacendo —

F En dilectus meus loquitur mihi.
Ic respectus ad hoc quod sic i carne uiator
i nduitur cumici carnis generis reparat o
h umani fuit. hic anime celi dominat o
e lecte loquitur uelud amplus eius amator.
vp ℣. i ndutus cumici carnis celi dominat o
e lecte loquitur anime auius fit amator —
s urge propera amica mea. columba mea.
f o — mosa mea. e — t — veni.
S Implex sensus in his uerbis iudaice notatur
S ponsa fide sponsi celestis amica uocatur.
F ertq; columba dei quia simplex esse probatur
e st formosa simul quia uirtutes operantur.
v t surgat. properet. ueniat currendo moneat
A sponso. penitus contempne — uia docetur.
Ecce iam hiems transit. imber abiit et recessit.
V ersus hiemps quia circumstant nix. grando. procella
D enotat hanc uitam quam turbant hostica bella.
S ue nos tempestas fugiunt ne intre sequam
p ulsum. ne puro celi fulgore fruamur.
t ransit hiems quia presens uita recedit
e t ad transibit que nos hi tempo ledit.
e st ad ad currendum cum q; fide
v t no prunet oblato munere
Flores apparuerunt in terra mea.
F lores in terra sunt uerus tempus
d um sanctas recipit animas gemitu paterni.
i lle post mortem floret bona terra bonorum
a ue non carpuerat consita gremio uirginum.
Ecce tempus putationis aduenit.
N am an reprobi quam tormentis resecantur
u ti uelutti flores uisi sursum glomerantur.
v t sterilis palmes a xpisto uite putantur
o mnes damnandi quos mox pena mortantur
e xercitus iste manet frigio quod igne cremantur
s ic uelutti flores uisi sursum glomerantur

Et superi regis huic arcta condecorantur.

Vox turturis audita est in terra nostra.

Ecclesiam turtur et sponsi terra beatam:
Virtutum designat electis sponte patratam.
Hi terra sponsi nox turturis ergo fuisse:
Viatores audita. noctumque suum meruisse.
Vum nox ecclesie que suspirando poterit:
Electus audit xpisto miserante probatur.

Ve qua recte subditur. Ficus p[illegible]
culis grossos suos. nunce floribus odoris dederit.

Que illos fidei testes intelligere ve[illegible]re:
Qui primus ecclesia cum grossos ficus habere:
Capit. qui sacrum domino fudere cruorem.
Nam fidei testes sacrum fundendo cruorem:
Insperate primus regni celestis honorem.
Vmen dat flores. et ab hiis donat odores:
Vt rapit sacrum puerum. cunta laudantur.
Qui bene credentes. hiis sacra verba ferentes.
Vnt exemplo boni suum spiramine don.

Surge amica mea. soror mea. et veni.

Ecus surgit cum flendo suum culpas reprehendit:
Vadit cis sanctis studiis ad celica tendit.

In foraminibus petre. et cavernis macerie.

Cape riga petre per aperta foramina petre:
Vinea perdentis xpi pro te morientis.
Set mihi latentis poterit sanare cameratis.
Macerie. de quo fluxit medicina superna.
Et pia mens recolendo crucem xpi dolorem:
Capit exemplum placendi probra. laborem.

Ostende mihi facie tua. sonet in auribus meis
nox tua dulcis. et facies tua decora.

Bona facie fidei notat aspectus facie:
Qui nos agnoscit qui nos no nisi reposcit.
Set quicumque fidem se diat habere loquendo:
Vebet etiam studius operum monstrare sequendo.
Et nocet poterit nocet signare magistri:
Verum loquitur et nil docet ille ministri.
Sic et nox est dulcis facieque decora.
Cum bene respondent mores cum voce sonora.

Huic predicat dr. Capite vulpes quas demoliuntur vineas.

Vulpes fallacia sunt. ecclesiasque vorantur:
Detrurpant. pure fidei sicculo uvas eum.
Tales ecclesiis infigunt multi acerbas:
Et capiunt ab hiis qui spiritum utile verbis.

Quare mulier demolitur cimiterium manifestat cum dicit: vineam meam floruerunt
flores sunt pueri qui per baptismum nouitatis
p erit nouis fidei donis xpisto generantur.
p ropter sustinuerunt de cilicio est metiendis
n e carpunt veneris flores est inde emendis.
o et sancti alii qui iam iudice vigore
s tunc bene fundati nil debet inesse timoris.
A probitur ut mulier iste capiant amicam
s ubdens quod sequitur de sponso nocte predicta.
vox sponsi. pulsat me m ego illi. ecce dicit:
sicut sponsi teneo gaudentes amore
et m dat fidei firmum seruare tenore.
d e q sot. et pulsat me hic illa dom aspirat
dicens. e et inclinent umbra e:
Ista designatur ecce quam carnis honorat:
c andor virginitatis. quam splendida fama decorat.
p ulchra mea est quia delectatur eterna
m undicia sponsus. et nil sentit amara.
l ux aspirabit est vita futura uiceter:
v umbra repellet cum presens vita quietet.
h unc sine fine diem statuit pia corda uestre
c ui redier iudex cui mihi ignis et ire.
s oj. e euerte. sibi esto capiat hinnulos
cervos super montes berbe.
Eo nobis obiit xpistus et carne recessit
et montis tumulos surgens i monte repositus.
Set iudex veniet i mundi fine futurus
i ustis et reprobis sua premia qui dat futurus.
e soj. e similis esto capr et hinnulos e cap. hoc est expositum.
Vi super excelsos omnis veniet manifestus:
Electe mihi anime. reprobeque molestus.
Nunc quere adhuc et est querendo laborat
ecclesia. prodiens hoc verbum plorat et orat:
n lecto meo iacui. quesiui per noctem
quem diligit anima mea.
Lectus secretis nocte i q sponsa quiescit:
o x mundum signat. qui luce gaudia nescit:
et quia quiete quiete mundo ii cernit i isto:
s ubdidit hoc verbum de sponso iudice xpisto.
e surgam et circuibo ciuitatem per uicos
et plateas quaerens quem diligit anima mea.
Surgam lustrabo loca quelibet anima merens:

p er uicum per plateas quem diligo querens:
a sam pfectos regni celestis amico:
a uratim stringunt p strictos accipe uico.
p lacrē signant quosdam mundana sapientes:
a s tamen inuenies aliqua uirtute nitentes.
e x hiis ex alis aliquod s sponsa tenendo:
h aurit ur inuenitur sponsum q cepit agendo.
n ec tamen s uenient per tacitum spōsa laboris:
s ponsum. quod sōpe subiugit ob eius amoris.
a uestu eum et non inueni. et dum
querit et non inuenit ipsa querit
et non inuenit. et ideo sq. inuenerit. &c.
v ndes urbis sunt ecclesie sapientes:
p lacrandas animas sacra septa serentes.
Inuenite sponsam que sponsi quer amatis:
h amor docent ne cor habeat corpore ligatis.
Ois illa inuentrix dicit. nōne ipse diligit. ea nisi videtur.
ec tamen s uenient sic spōsi spōsa latentes:
subdit et hac uocem sua gaudia testificantes.
non uos inquit est hinc p quo mis nisi meretis:
i disti. qui cor totis affectibus heretis.
u um pretaxistis eos sponsi reperire latentem:
s ubdidit hanc uocem s gaudia gra ferentes.
Parti ei pretaxistis eos inuenire quem diligit. A. m.
sponsa parti tetigistis uigiles. sponsumque reperistis:
certitudo. et sponsa penetrat celestia mentis.
n ā uigiles homines puros dei cogitatis esse:
e t certitudo xpisto mortalia cuncta subesse.
t anquam per speculum uidet hic deitate nitentes:
e qualemque patet celestia quesque regentes.
s ic g quanto sponsus tenetur amoris:
a sponsa. uerbis sponsi prosequitur ab ore.
Illi tenui nec dimittam donec introducam in le-
cum matris mee. et s cubiculum genitricis mee.
v em teneo dicit illi dimittere nolo:
n am mea sunt ua uenior i illo gaudia solo.
hic qui desponsit me per sponsalia monile:
a ccipit in edicula ducam matrisque ad ille.
u ratio ecclesie matris synagoga fuisse:
u e qua doctores meruit sanctos habuisse.
s et tenet ecclesia dilectum doni in edem:
a ccipit ducat eis. sponso facient ibi sedem.
n ā fidem xpisti uidet illa docebit:
e t ado quer eos in mundi fine uidebit.

Q uorum pars quidem certestra singula spernens:
h erebit celo xpistum per enigmata cernens.
n e tales uero concurbet curba nephanda:
i ua compescit xpisti uiratio blanda.
Diuum uos sibi urbem ne sustaceris nisi eugi
lare fratres dilect tam donec ipse
uelit: c iam dictum est superius
de ecclesia: ita nunc de synagoga.
A d uerum fidei uenient iudei medela:
e ecclesiamque sequens super hac resonando loquit.
Que est ista que ascendit per desertum
sicut virgula fumi ex aromatis myrr. et thuris.
E sertum est mundi ubi crescunt iudaique dumi:
per quem condendit pia mens ue ingula fumi.
Myrre ut thuris uel pigmenta precelsi:
p er que sponsa subit thalamum sponsi spacios:
m ystica notat carnem quam iejunando laborat:
t hus pia uocat pacem dei mens suspirat forat:
p ulsus pigmenti qui mirum reddit odorem:
o stignat. famamque bonam. morumque nitorem:
t am paudens anima quam semper ad optima ducit:
i nita se lectum parat in quo rex requiescat.
Ecce lectum salomonis ambiunt sexaginta ex
fortissimis israel.
I mundum frugum nec flectum ad mala pni:
lectum quo recubet uero pacem salomoni.
Sunt sexaginta decies sex. cyprimo iun e:
p er denum numerum legis precepta secun e.
e xpumitur seno nuid sex octo dierum:
p er quos deantur cum fine negotia rerum.
p er sex ergo dies qui ipsa dei studuerunt:
o bseruare decem. plenum numerum tenuerunt.
I sti nouerunt munire cubiculum regis:
u ium remouent hostes sancte munimine legis.
Omnes tenentes gladios in manibus suis.
i isque tenent gladios manibus. sic ipsa notantur:
I n gladius. manubus qui quod dicitur operantur:
unusquisque ensis super femur suum propter
timores nocturnos.
P er femur exprimitur uitium carnalis amoris:
quem resecat iustus p honesti uerba rigoris.
propter nocturnos timores facit ita timores:
n e ponit sacchanas scos corrupe mores.
A ut inferte suos p morte gehenna dolores.

O e- Lunde salomonis adhuc subdit. Fer-
culum fecit rex ex salomon de lignis liba
ni. Columpnas eius fecit argenteas. reclinato-
rium aureum. Ascensum purpureum: media caute-
re strauit de lignis libani propter filias israel.

Nonne quidem libani puteste nescia durant:
Que permanentes sedes sine fine figurant.
Construit ecclesiam de sanctis atque beatis:
Condito. astrolum. sua mista cenere paratis.

Columpnas fecit argenteas.

Postes argenti sunt mouum luce decori:
Prelati fortes uerbi splendore sonori.

Reclinatorium aureum fecit.

Ex auro locus est reclinandi. qui mentes:
Eterna gaudent requie que sunt sapientes.
In uera requie paradisi nocte reclinant:
Hec. quibus angelici cuncti bona sunt propinant.
Ad tam preclaram requiem placendo ueniunt:
Et n. p. penas sapientes hac luce potiuntur.

Ascensum purpureum.

Purpura quod roseum monstrat habere colorem:
Signat eos qui pro xpisto fude cruorem.
Isti per gladios. uincula. flagella. dolorem:
Nunc uenit ascensus ad summi regis honorem.
Ad quam miseri? quid cuncti non intendimus et
Et sociem eis animi corpore et ligamus:
Non sum ex libano puteste nescia lignum:
Et corrumpit adhuc carnis putredo maligna.
Non sum argenti postes. quia multa docemus:
Verba dei. ipsum nec frustrare ualemus.
Et reclinando loca prospiciunt. quia pure:
Cunctis acie cordis nescit penetrare futura.
Ascensus roseus nec possum esse colore:
Ad nos pro xpisto nos purpurate fida dolore.
Si nos gemuit tam fortes et nequimus:
Anxi femineq per amoris federa simus.

Media cauteria strauit propter filias israel.

Nonne in medio cunctis amor ille beatus:
Cum quicquid cenere dicetur amat et amatus.

Egredimini et videte filie syon regem salomonem in diademate quo coronauit eum mater sua in die desponsationis eius. et in die letitie cordis eius.

Ex iudea plebs de nigredine fulsit:
Ad fidei lumen decergent nubila cordis.

A spice potentie xpisti diadema decor
Q d dedit hunc mat sua salvo flore pudoris.
E st diadema caro sacra quam de virgine matre
A assumpsit xpe sit peccato sit pat
E celesti s desponsatus t uenere mar
Q m s coniunxerit summe matrona sophye.
I erasmi dedit mundo quem cum ne redemit
T trinitatemq; dedit zabulo qui mortem pertu
V el mat spiritu plebs est plus aspera nat
S emper. que capiti dedit aspera serta uenusto.
V t sponsi ceruis ornatur sponsa decentes
S ic sponsus sponsa commendat laude fregisti.
Cum pulcra es amica mea qm pulc
es oculi tui columbarum
Quod prius exposui et lectori no reuerabo
Sed retro sic argui si mens huiusmodi
A blq; eo quod exterius est
sta latens virtus est summe iusto vite
Q uam mens sed iudex capiens rose sit lrte.
Capitis tui sicut carmesi capitulum q
ascendunt de monte galaad
Ordo magistrorum p occulos sepe notatur
Inde qd ostendere alius quod tuer tenere
Sic g plures possunt signare capitulum
H aq; facere sue ecclie decor ydonei
P lebs inhiant uerbis grex dicat et capitulum
V erbum fuisse hec ubi pastor inest
E st animal mundi capra. pecua quoque ydonea
S ic plebs mundi fide parat ad celestia bruta.
A cupe p galaad qui rem testantur acerbo
D esignantq; dei tolerantes omnia seruo
Q uotes fidei patiendo prosunt. dolorem
V erbera. uincla. cruces. rosei fudere cruore.
Q s plebs ecclesie profuit sanguine cernens
F ouit alta fide sequitur terrestria spernens.
Sequitur. dentes tui sicut grex tonsarum q
ascendunt de lauacro
Dentes et dentes quadam ratione vocantur
Doctores. qui commutantur qui dentes molarj
panem doctrine. plum puerorum docendo
V t possint fortes fieri sacra pia tenendo.
T ales ascendunt tanq; de fonte lauacri
H ami sit abluti fontis baptismate sacro
G rex sic constatum. quia mundi sordi spernite

l identuſq; via ſic ad celeſtia ſtermunt.
v e quibz ſubdit. omnes gemellis fetibz 7
ſterilis nō eſt. interea. e. ae.
Omnes diauit eſſ fetibz eſſe gemellis.
Vt plebs gentilis ſimul et iudea rebellis.
Signifat in xpiſto per qz uerba uiro. ua.
Qe ſ deus accendit. 7 amoris flamma d. uelit.
v e quibz adhuc ſubdit. ſicut uitta coc
cinea labia tua. et eloquium tuum dulce.
Pulſus occipiti reſtringit uitta capillos.
Qi mocus animi reſtringitur denotat illos.
Xpiſi doctores ſignat nomen labio. ua.
Qi uerbo dulci mulcent aures populos. ua.
p et cocci fratris dilectio uera notatur.
e t doctoris uerbis hanc ſemper habere probatur.
Sicut fragmen mali punicei. ita genetrix. alqs. o. quod intrinſe latet.
Pulchri qui ſpargunt ſacra uerba ducis admiratis.
p oſtium ſignatur roſeo ſplendore genarum.
p et quos eccleſie facies iocunda mireſtur.
v ti per eos credent populi gloria creſtur.
m Alii punicei nocat eccleſiam ſine rugis.
v e qua ſpirat odor boni et denotat nigris.
m Ali multa latent ſub ſolio cortice grana.
a ue nares mulcent et ſic pectore ſana.
s ic eſt una fides populos plures ſ ſtringens.
a ut tenet eccleſia multos baptiſmate cingens.
p unicei mali ſic fragmen qui ſua frangunt.
c orporis pro xpiſto. multis laboribz angunt.
a ue foris apparent ſunt hec plo ſpaciosa.
s unt que mente latent magis ita deo placita.
Sicut turris. de. vii. collum.
Exrendens collum procul aspicit ut uenientes.
hostes prospicit. signatq; uiros sapientes.
Qi contra fidei hostem querit munimen habere.
i nsidiasq; student illi et arma parare.
v octoris g. p collum iure nocantur.
m e uenant hostes meditando pel speculantur.
s unt turris quia sana petunt. eos penetrant.
m il prec xpistum uariis mirebz amantes.
h et turris dauid est quia natus de pre iesse.
c redicit. et mariis rex fortis dicit esse.
i lle nocat xpistum sm q labor est sui messe.

l ingue doctoris. Si spiritum sentit Abel.
S cf. Que edificate sit propugnaculis. Mille
clypei pendet ex eis. omnis armatura fortium.
Virtutes mun designant signat signa libri.
Dum die incessus claudit nox integra muros.
Quod sancti propter prauos habent operantur
Vt pro seruanda fidei uirtute precantur.
Et clypeos similiter concta cunta uiorum.
Et clypei enim signant exempla bonorum.
Perfectus miles debet per mille noctes.
Perfectius uirtus solet omnis pugna domari.
Duo uberia tua sicut duo hinnuli capre gemelli.
Euntes ac iudei sunt uberia tua
Qui sacra uerba seruant quorum ab et mediana.
Hii sunt apostoli quorum solet herba renouari.
Et enim. in colle dicuntur esse gemelli.
Ut quod ore docent monstrant opando pacem.
Et ore transuersitate ad gaudia summa laetentur.
cf. Qui pascuntur in liliis donec aspiret dies et inclinentur umbre.
Vnidiae candor per lilia pura nocetur.
Qui sacra sponsa nitet et hi candore morantur.
Dum iudicii lux fulgetur abiit prouinciae.
Et mundo uenitur extremo tempore finis.
Vadit ad myrre montem et ad collem thuris.
Mons myrre signat ieiunia carnis acerba.
Per que mons spiritus restringitur arida supra.
Est collis thuris humilis deuotio cordis.
Et qui thus redolet cordis nectit laudis.
Vadit ad hos sponsus qui se mundare laborant.
Et ore. carnemque suam. ieiunant. et simul orant.
Hi uel uirtutum gemmis mundata decore.
Sponsa. notat laudes sponsi suscepit ab ore.
Tota pulchra es amica mea et macula non est in te.
Lingua mente manu. resplendit tota chorus.
Omnis macule nulla ingredine fusca. et ta.
Veni de libano sponsa. veni de libano veni. inde
Est libanus candor signans baptismi unda.
Qua sponsa spiritu fiat omni crimine munda.
Ad sponsum ita uice sponsa uestre iubet.
Vel quia pronus erat et deinde facetur.
Vel quia uirtutum triplici dicitur honore.
Plena fide. gaudens spe. tuada fratres amore.

Vel uiuendo nemo operari bona. uel mouendo:
Vel animam. uel habent carnem sine mandato.
Cf. Cum habent de capite Amana. de uertice Senir. et hermon. de cubilibus leonum. et de montibus pardorum.
Omnibus his recubant seu pardi siue leones:
De quibus expectes ut sponsa sponsi coronet.
Monet se hominem fortes uel ad orbe superbi:
Pardi qui maculant diuini semina uerbi.
Saeuis leonina tanquam tangit de stirpe ferocos:
Sublimesque duces in sectis rebus atroces.
Si trahit ad xpm cum pranos sponsa fidelis:
Inde dabitur ei summis laurea celis.
Pro cor pudens cor erit stellata coronata:
Omnis plena bonis celestibus aurea donata.
Vulnerasti cor meum soror mea sponsa. uulnerasti cor meum in uno oculorum tuorum. et in uno crine colli tui.
Vnus sit populi sicut poeyrium. Ant. et:
Doctores oculi. scripturam testificant. et.
Per collum corpus hominis capiti sociatur:
Celestis fides immobilis et nocatur.
Amq; fides populi xpisto iungere nouit:
Si tenetur quique sacro baptismate nouit:
Celeste sponsus pro tali uulnera pacto:
Pertulit. erupitque latus de uulnere tacto.
Cf. Quam pulcra es amica mea quam pulcra es soror mea.
Per manus sponse dilectio bina nocatur:
Est deus in summis et ei uinis semper amatur.
Pulcriora sunt uberia tua uino.
Exposit est supra de sponso. sic uulgare de sponsa. et odor unguentorum tuorum super omnia aromata.
Virtutes que de germine nascitur amoris:
Sicut unguenta quibus nares mulcentur odoris:
Sicut uelut unguenta mitto passa laboris:
Que siquos ungitur hos reddit abiis doloris:
Vt certis suo nares mulcent odoris.
Ales uirtutes ubi gracia spirat amoris:
Omnes excedit alias splendore bonoris.
Ad nichil est uirtus quia si amor ille uenitur:
De absentia bono nullus bona celica gustat.
Amus distillans l. alma t. ua
e. sponsa.

Doctores nocat ecclesie nomen labiorum:
per quos uerborum stillat dulcedo sacrorum.
In redolentie suo lactat mel cera uidetur:
c lauitur in huius uerbis morabis sensus habet.
e st favus in labris dum doctor predicat ore:
d octrinam que mente latet sui laudis amore:

Mel gemit et lac sub lingua tua.

Mel gemit in lingua qui nil habet tristis acerbi:
Demulcent animos sacri dulcedine uerbi.
Lac gestat cenerus conseruans lactea uerba:
a) ens quibus est simplex et eorum mentis superba.
b ec duo sub lingua gestiuat. nam sapor eam:
i nihil retinet. nec querit ab ore fauorem.

Et odor uestimentorum tuorum sicut odor thuris.

Et uestes quibus odor actio sancta nocatur:
Que uie mala prima tegit ne id fedum uideatur.
Nouit et altari pia mens incendit thuris a:
a ne celos penetrat thus est oratio pura.
e igo uestis odor quasi thus redolere uidetur:
s iscriando preces opera mens sua precetur:
o ritus conclusus sor — or me — a sponsa.

Ortus conclusus fons signatus —.

Ortus conclusus quem pingit gloria flor:
expumit ecclesiam quam dicit gratia mor.
claudit hic ortus fidei uallo ut amor:
h e reprobi ualeant irritare claustra pudoris.
f ons est dei pia mens medicatis celestia uiuos:
i n se doctrine non cessat gratie riuos.
c uiliber et illis inquit scripta fluentis:
h inc erit in uitam fons uiuus ad salutis.
f ons est signatus quia spiritus ultima celat:
a) entibus indignis. nec minima septa reuelat.

Emissiones tue paradisus malorum punicorum cum pomorum fructibus.

Omnia mala tenent sub cortice grata rubentes:
pomorum fructus est blanda refectio dentes.
Illos pumeo signari credo rubor —:
a) tingere suo corrosus cera color —.
d ulcis pomorum fructus cor signat cor uia:
a) sine martirio prebent exempla bonorum.
t Ales ecclesia transmittit ad etheria floris:
a) uarios spargitur tuus paradisus odores.
t or bona tot laudes et tot mistica retia:
l ittera que sequitur ligna nocat species.

C ipru cum nardo . nardus et crocus . fistula
et cinnamomum cum uniuersis lignis liba
ni . mirra et aloe cum omnibus primis unguentis.
Ex uiris lignis que hinc spiracula honestis
pellitur humano de corpore morbida pestis.
Virtutesque notantur uiriae que cuncta repellunt.
D emonis et morbos animi de corde reuellunt.
F ons est horti . puteus aquarum uiuentium
que fluunt cum impetu de libano .
Fons est et puteus sacra pagina gratia capaci.
E loquiq; sacri celestis plena [illegible]
F ons est horti . quia pectora mundat cordis :
I n quibus exercetur sanctorum germina morum .
E st eadem puteus de quo uiuens aqua manat :
Q ue reficit populos et cordis uulnera sanat .
F ons patet et lenit sitientis sumite ore :
S et trahit ex puteo maiore fluenta labore.
S ic in scripturis quasi fons sacra littera stillat :
S et quasi puteus sensum quodq; sigillat .
F ons est sarpe lenitas . sepe profunda :
E st puteus . de quo lacrimis uix sitit unda .
E st libani candor signatus baptismatis undis :
Q ue munda facit animas si corde mundas.
I mpetus hos lacices agitat qua gratia sacri :
P neumatis accipit si sed fonte lauacri .
P et quia scripturas pia mens intelligit rectus :
S cripturasq; sacre fons apparet liberiores .
V t uenit et tangit cor spiritus ire benignus :
S puteus egredit hominis de corde malignus.
V nde sol . o . surge aquilo et ueni auster
perfla hortum meum . et fluent aromata illi.
F rigidus est aquilo quia terra frigore stringit :
E st auster ollis qui terra germine pingit.
E st aquilo sarcinas constringit corda malorum :
S puteus est auster dilatans corda bonorum .
V t fugit est aquilo surgens . austerque serenus :
O ri perflat humum quia flatus fit ortus amenus.
S ic fons excluso sarcina qui cor male pingit :
S ic almus adest qui mentes lenit ungit .
V ntrumque facit spes et aromata nasci :
O e quorum gustu solet uncus esse pia pasci .
I n quem ortum sponsus suum ingreditur et
dicit . veniat dilectus in ortum suum et
comedat fructus pomorum suorum.

Advenient intrat propius dilectus meus ortus
et comedit fructus de ligni dulcedo ortus.
Cum spiritus veniens subito intra claustra suorum
Ac ubi se restat operis dulcore bonorum
Unde idem subdit. Veni in hortum meum soro-
ror me sponsa. mellis mirra mea cum a. m.
Corpora conservantur et mirra suporis amatur
Ac possunt homines pisi commixta notari
Delectantur alios species et aromata mulcere
Preclarus circulis insignis laude venustus
Attrit ad hos omnes dilectus dilectus amicus
Cum dat eis christus requiem post secula crucis.
Comedi. Comedi favum meum cum melle me-o.
Unde favus electi qui mulcia verba laterent
Querite. et reserantur alius questa patentur eis.
Iste mel qui sacre sapiente verba libentes
Gustantur. et possunt et amant gustare frequenter.
Bibi vinum meum cum lacte me-o.
Capere per vinum sublimia verba docentes
Lac nostre infirmos doctorum dicta bibentes.
Et quidem in eis non sit per gratia morum
Copulat hos christus cum unus finis eorum.
Ad quorum utrum mortis exempla monendo
Innuit christus alios hec verba serendo.
Comedite amici et bibite et inebriamini karissimi.
Electi sponsi comedite sua mulcia tenendo
Et quod precepit christus gaudeat agendo.
Et replet dulcedo illorum sobria mentes
Ut qui sapiti mundo sint vana caventes.
Ego dormio et cor meum vigilat.
Cor sponsi dicta possit ipsius amic
Ac vigilant corde. fugite mundi sit sorde.
Dormit in carne christi. vigilat deitate
Ac loquitur auctis ego dormio vos vigilate.
Vel dicta possit hec sponse verba loquentes
In speciem sponsi que figit lumina fidelis.
Dormio carne quidem nec mundi sencio curam
Et vigili sensu meretedem certo futuram.
Equitur. Vox dilecti mei pulsantis. Aperi
mihi soror me-a. amica me-a. colum-
ba me-a. immaculata me-a.
Cum sic sponsa tenax amat oca blanda marie
Sponsus ad hanc pulsat ut tendat ad os
Ac capite meum plenum est ros-e. gela hie.

Quippe capitis sponsi dens est. ⁊ frigore roris :
Frigida signat mens nodo stricta rigoris.
Sic est roris capitis xpi plenus . quia multi :
E sed dest credunt . sed sunt i mente sepulti :
F rigore corporis. nec habet odorem odoris :
V ulcer scintillat. q̃ nudis igne stinguitur .
Et anima mea gutta noctis mea
Innanu populi stat. nā diminutus est :
Credendo tenuiter pendent i nutrice xpisti .
Sed plenu gutta noctis nisi de feruentur :
N Amici fluite mitteris mais ꝗ nuna sopiteris.
V t talis hominis accendat sponsa monetur :
S ic doctor prudens ad opus sublime nocetur.
D e rapine mentis nec plurima aida lucretur :
A ctorugi dov messis secunda paretur .
S et quia uir sanctus meritur gne pōd' honoris :
N e sanctam pdat rapinem p laude fruoris :
E t ne se maculet uiriosi sorde maligna :
S ponso clamanti respondet uoce benigna .
Expoliauit me tunica mea . quō reddam illā ?
Sponsa sue tunice uestitu se spolia uit :
Cū nūdi amas honeratis sub pede sternuit .
De cilu tunica diuinus sermo prophatiur :
S iquis habet tunicam uendicit ⁊ ēt emat .
P ro gladio tunicam dat mūdi spiritus ⁊ aurī :
D um fidei uerbū populorū pdicat aurī .
Lauī pedes meos. quomō inquinabo illos ?
Sponsa pedū lauit uestigia fida filiorum :
Dū lacrimis tersit operū peccata priorum .
Hos fodere pedes iterū mens sancta uereturr.
N e si forte sibi deatis aut placio detur .
T ertius iterū macilis fustata labor et :
A c pro delictis iterum suspirat et orat .
J dcirco metuit contemptie blanda rachelis :
O ra. ne naleat sachane subambere telis .
S et sponsus gratuit dāpnum tolerauit amari :
T angit eum ꝓprius manum uirtute suari .
D ilectus meus misit manum suā p. foramen .
Et uenter meus intremuit ad tactū eius .
Dilecti manus est per spiritū missa foramen :
Et per subtilis sensus celeste fluamen .
Inspiratus sponse declarat quanta superni :
S ic uirtus operis. per quā debet mala spni .
A bsq; dei uirtute quē non est homo tutus :

Ad auius tactum gaudens sponse tremit almus:
Am quo plus mentem celestis gratia tangit:
Plus homo iussa dei timet 7 sua crimina plangit.
Mirra vel pergam dilecto ore.

Mens accracta manu diuini plena tremore:
De repme surgit ad opus sublime labore.
Surgit ut adiuuat alios sacra uerba docendo:
Exemplum prebens alius prius illud agendo.
Ani mee distillauerunt mirram. digiti mei plenti sunt mirra probatissima.

Sunt bona facta manus set amari mirra sapor:
Expumit exemplum placentis amara labor.
Expumit digitus discretio nesta fraudis:
Nam non defraudat mundane gloria laudis.
Mirra replet digitos que sit uirtute probata:
Sic re mouentes tunc est discretio grata.
Cant. v. pessulum hostii mei aperui dilecto meo.

Sponsa seram facit hostiolo cum listina cordis:
Obtunat omnia sponsii nigredine sordis.
Hanc seram reserat sponsa dii sorde remota:
Suspirans in amore dei figit sua vota.
Sponsus: vt ille declinauerat. at.

Tunc sponsus sponsam tangit. nille petit illam:
Cum pulchre hinc offert quasi de dulcedine stillam.
Et post subiciat hinc potii dulcor amenis:
Et se contingi sunt hinc ubere plenis.
Hoc tamen ut fecit fugiens ab amare recessit:
Iterus adest figens in amantis prole gressum.
Infundit cibos dulces anime sicienti:
Quod bene sponsa loquens plaut sine sedingi.
Anima mea liquefacta est ut dilectus locutus est mihi.

Do uerbum sponsi locidum sponsa liquescit:
Vinum mens in xpisto p scam pneuma celestis.
Spiritus infusus collit de corde rigorem:
In lacrimis oculos et cor soluens p amorem.
Quem dii mens sentit locidior recipit esse:
Et rursus mum dilecti sentit abesse.
Deo sed. quesiui illum et non inuenit. vocauit et non respondit mihi.

Sponsa suum querit nec hic si tangit amatem:
Hunc querendo uocat si perupit aure uocatem.
Hanc mens sancta frui uult semp amore tacheis:
Et caro non semper sunt hac intende celis.

Et se cognoscat post in se sponsa reuertere.
Et sicut scripta volat scriptorum carmina uertet.

Invenerunt me custodes ciuitatis.

Cum sponsa sponsum querendi cura fatigat:
Custodes urbis uidere in quos lumina figat.
Nam dum de xpisto pia mens uigilando laborat:
Hunc uidere in scripturis pro quo suspirat et orat.

Et percusserunt me et uulnerauerunt me tulerunt pallium meum custodes muros.

Custodes sponsam deficiunt uulnus ict:
Pallioque sui uindant et uestis amict.
Pallium collum nam siquid inheret acerbi:
Ente laceris. resecant per sil semina verbi.
Siq; fit hoc illi magis inde merentur amari:
Cui rogerit sponsi debent magis illi rogari.

Quid agit sponsa dum fugit. adiuro uos filiae hierusalem. si inueritis dilectum meum nunciatis mihi.

Quia amore langueo

Dum quis uirtus uirtus nondum fuit adhuc receptus:
Ac aliis sanctis ad celi culmen adeptus.
Vt nostri cordis secreta pie reseramus:
Cui rogerit sponsam pro nobis sepe rogamus.
Ecce iterum uelud adiuratur ab ore:
Et dicunt sponso quia nos languem amore.

Et ipse humiliorem tanquam ignorans interrogat dicentes. Quis est dilectus tuus ex dilecto o pulcherrima mulierum.

Est ex dilecto dilectus iure vocatus:
Si bene diligit patet et simil ex pre natus.
Aut ex dilecto dilectum credo vocari:
Posse ut alterus amor reiterata uace uocari.

Sponsa ref. Dilectus meus candidus et rubicundus electus ex milib.

Candidus est xpistus fratres nos fuit i ea ore:
Est rubeus cuius rubuit curo facta cruore.
Electus e ex milib.

Non aliquem potuit sine culpa gignere mundi:
Solus homo xpistus fuit inter milia mundus.

Et: Caput eius aurum optimum.

Secunda caput est xpisti generalis pater illius:
Cui quo semper habet capitis formare capilli.
Auri cuncta domat precio. iterate. decore:
Sic est omnis honor sub summi patris honore.
Omne ei sicut elate palmas. nigre sicut corui.

Visos quos xpi signare videntur:
Qui dum mente fidem retinent lingua tacent.
Sunt quasi pendentes crines in uertice christi:
Sunt qui sacri capitis canquam et decor fit.
At o summis tendens decorem palma figurat:
Qui mundi uincit nec curat cor eius adorat.
Ingre — — — cor — — —.
Vtrus cotidie se indicat esse — colorie — —:
Cum peccatorem se nominat omnib' horis.
Tam licet electos faciat bona uita choruscos:
Se tamen accusant uni nigredine fuscos.
Oc. oculi ei sicut columbe — super riuos
Aquarum que lacte sunt lote. e — c rendet
Iuxta fluenta plenissima.
Ponta columbinis uti perhibetur ocellis:
Cum sapiens doctor contra peccata rebellis.
Simplicat viuens reddet prope plena fluenta:
Sacre scripture. prebens aliis documenta.
Lote sunt oculi animie dulcedine lactis:
Tam lauat electos baptismus ab omnibus actis.
Gene — eius — sicut areole — aromatum ostire a pigmentarii — ta.
Psos doctores et ductores ad — ua:
Qui legis hec poterit signatre rubore genarum.
Qui dum pro xpisto cum sangue membra dederunt:
In sponsi facie quasi more gene rubuerunt.
Qui uelud areole pigmenti dona ferentes:
Vtrutes spirant xpistum moriendo sequentes.
Oc. labia eius distillauerunt mirra — — —
— — — tam p — — — mar.
Sunt sponsi labia mirra stillantia primam:
Qui populi culpas per lingue radere limam:
Noluit. et xpisti penam moriendo acerbam:
Prendit aliis. carnem reprimendo superbam.
Et merito mirra prima sapida vocatur:
Tam primum xpistus pro nos morte sacratur.
Cum sponsi labia dicuntur lilia cere — ne:
Sancti doctores sunt lilia sine lucere — ne.
Tam qui uerba serit sacra deber habere mitore:
Cancerii cordis et pure carnis honorem.
Vt qui bone fame populis dispergat odore:
Et lucent aliis superni seruet amorem.
Amic — — et — — cor — — — tile — —.
Aurea plene — — — sacrat — —.

Xpisti manibz bona possunt dicta notari :
Que tibi proposuit ut possis hoc imitari .
Arts voluptuose que quibet arce laboriosa :
Promptior est . notat hoc quod ex norma bonor :
Quod iuste semper agit . retinet mora nulla .
Omnis iustitie mensuram se habentem . gloriosam .
Am quicq; gesset . corpore fons pietatis :
Illud inauratur splendore sue deitatis .
In mundi rebz nichil est pastinis amor :
Ec quid aut deitas . quidquid placet ab auro .

Plene — Iacinct — .

Gemmis iste color cetheris esse probatur :
Et quas plena quies et mertes summa notatur .
Am qui corde pio xpisti sanctos imitatur :
Ecclesiis muneribz plenis in fine beatur .

Ventre — cine — ebur nive — .

Est niveo dictus eburnis mortalis amictus :
Quid est — ebour nitido . p flore pudoris .
Nullus enim niveo fuit et in ore retortus :
Qui candore boni fuit omni parte beatus .

Distinctus — c — saphir — .

Venit distinctus perhibet inde saphirus :
Nam signis renitens fragili sub corpore mirus .
Misceat humano celestia signa dolor :
Inferuit penas hominis deitatis honor .
Gemma saphirus habet ut circa signa nitorem :
Signet . pertz suum signet signa decorem .
Ad cui puri est cch gente illa nitor — et :
Gemma saphirus est signorum iure nitor . em :
Signat : nam mundi cch gente illa color — .

Equit? cruc — A cuius columne mar —
more que fundate — sicut est basis aureis .

Quimi discipuli per xpi cruta notantur :
Qui misit xpistus ihe ut sua signa loquantur .
Nore columnarum quas marmora et facemur :
Pii discipuli sunt quos audire iubemur .
Nos fidei posset et sustentare potentes :
Redimus ecclesiam . sac verba docendo fregnet .

Nisi ypheriz basis aurea dicitur esse :
Ut docuere pius quicq; videre necesse .
In quor scriptis doctrina poetica splendet :
Et fidei iuris ex horum codice pendet .

Equit? spiracl et ut libri . dicis ut codi .

Consitis arboribus quas gracia dirat odores:
Est libanus. qui nomen hic sollipne decoris.
Nam libanus candor sonat. et baptismatis fidem:
Hoc xpistus mundat ut sit mens et corpo munda.
A lta percussi cedrus xpm notat alta percente:
E t deus et speciem tuae odorus habentem.
Sponsa. Surge et suauissima. tue desiderabile.
Surgite uox prodit et xpi sta figurat:
Verba. quibus xpistus fidelis unitam curat.
Ac siquis gustat quem culpe pondo humiliat:
Scitote quam blandus sit xpe et me amandus.
Ecce tu bonis eruditis concludit sponsa.
Talis est dilectus meus. et
ipse est amicus meus filie ierusalem.
Oblatus tue uuineribus nel tue nuntiatis:
Laudibus. audito uerbis intende relatis.
Si domini seruus audit precepta libenter:
De xpisto sponse respondeat ita decenter.
Quo abiit dilectus tuus o pulcherrima mulierum.
Ac abiit dilectus tuus et que
rem eum tecum. te synagoga intelligi na
lone. si il conuerta ecclesiam interroget. tue
respondet prim. Dilectus meus descendit ad area
lia aromatum. ut pascatur in hortis. et lilia colligat.
Sponsus ad areolam floris descendit in horti.
In qua sanctorum paschate odore chorusti.
Nam nocte ecclesie instos h ortus amenus:
Sanctorum meritis et sancto germine plen.
Sunt in hoc orto pastum dilectus odoris:
Si delectate operis iustitie bonor
Lilia pura legit dum castos flore pudoris:
Esurios. tollit ad finis summa decoris.
Sponsa. Ego dilecto et dilectus meus mihi.
Et mecum manet dilecto preparo sedem:
Vt me suscipiat dilectus pparat edem.
Istud in ecclesie populo ratione notatum:
Quod synagoga per hanc xpm moriendo sepe.
Et mala nota negans sic et amore calebit:
Quod par ecclesie domini precepta tenebit.
Quam sibi conuiuetam iam sponsam xpe amabit:
Et uerbis blandis et dulci laude beabit.
Vox sponsi. pulcra es amica mea. sua
ue et decora filia ierusalem.
terribilis ut castra acies ord.

Tot laudes synagoga ferret conuersa benignis
Lectis ad xpm de moribus ancte malignis
Vt sit pulcra fide. sermone suauis. amica
Corde. decora bonis meritis. est carne pudica.

Sequitur. Sicut nigra

Hierusalem notat ecclesiam que visio pacis
Dicit. et mundi contempnit bella minacis
Patet eius huic intro fidei synagoga rebellis
Capta noue legis seruans ita nescia fellis
Quando fidem seruans uetus contagia pellis
Deponet. splendore nouo iam nescia fellis

Terribilis ut castrorum acies ordinata.

Ordine precedens acies strictim gradiendo
Hostibus iunctam terrorem bella mouendo
Iam dei castra mouet concordi ordine facto
Hostes diffugiunt animi conamine fracto
Sic quos ordo ligat pax et concordia nectit
Fratres autem odium recto si discordia flectit.
Demonis insidias fidei radice repellunt
Et fraudes ei concordi pace repellunt.
Ac equidem mundat oculos a pulue sordis
Et tangunt sponsi celestem lumine cordis.
Et quia nullus adhuc uolat ad decorus amoris
Sic sponsi reprimit uolucres ad echa humeris.

Auert te oculos tuos a me. quia ipsi
Auolare me fecerunt

Auolat a sponsa sponsus fugiendo latenter
Dum cupit amplecti dilectum sponsa patenter.

Sequitur. Capilli tui sicut greg capraruum
que ascenderunt de monte galaad. dentes
tui sicut greges tondentium q ascenderunt
de lauacro. omnes gemellis fetibus. et sterilis non est inter eos. Sicut cortex mala
punicei sic gene tue absque occultis tuis.

Omnia dicta sunt de ecclesia super. id de synagoga eade replicare nitentur. Sexagintaa sunt regine.

Hi sunt regine qui se plenique regentes
Virtutum fructus generant. bona quique docentes
Sunt sex per decies quia complet ita decenia
Et sex ecce dies quos uolunt solus habenda.

Sequitur. Octoginta concubine.

Hi sunt doctores qui celica uerba loquuntur
Per sua lucra tamen non xpm corde sequuntur.
Tales legitimos non possunt gignere fructus.

Sed sine fine manent aeterni seminis lucrum.
Illa dabit noctis, x. sunt octo forma die.
Octavus. quia xpistus adest cui laude trophe.
Natalis patriae filii tamen hoc manifestant.
Lebi. uerba dei ligna nos pabulo gestant.
Adolescentularum non est numerus.
Et signant animas quae sectantur saeca mundi.
Et nullam penetrant sensus arcana profundi.
Talis exaudiunt numerum. nec scribit earum.
Omnia rex uere. qui nouit quaeque suorum.
Ecce columna mea. perfecta mea. una est mater pacis. electa genitrice sue.
Et mater nostra generant nos gratia xpisti.
Erigit columna decus plebis sua fidelis in ut.
Simplex. fiste carens. fidei radicibus herens.
Sancto sensu xpisti mistica quiescens.
Hec est ecclesia adhuc militans. videntur esse filie syon. et beatissimam predicauerunt eam. et a regine laudauerunt eam.
Ista quoque syon est ecclesie sacra proles.
Quam licet hic reputant in corpore carnis male.
Carnes nota tamen reputent decus et honorat.
Et cum regnis perfecta laude decorat.
Ex synagoge admirantes. Et est ista q progredit quasi aurora consurgens. pulchra ut luna. electa ut sol. 7c.
Admirant decus ecclesie synagoga. redit et ad xpm cupit. hinc laudis praeconia mittit et adgregat. et laudat quam se uidet et miratur.
Ut enim quoque sacrum cocus honorus habent ea.
In mundi fine cum uenerit hora suprema.
Et dabit sanctis sine fine micans diadema.
Surgit ut aurora quae nobilis est specie.
Ne uidet et statim. ω. noctis 7 alpha die.
Sic erit ecclesia tenebrarum nocte fugata.
Principium sumet ut sit sine fine beata.
Et pulchra ut luna.
Ad se luna trahit a solis luce. ut ora ea.
Sic habet a sponso cocum sua sponsa decorem.
Sapiens. Electa ut sol.
Ut sol eligit quam solem iure vocatur.
Cum sol nutrit solum sup astra locatur.
Terribilis ut castrorum acies ordinata. hoc supius exposita est. nec repetenda.

Ide loquens xpistus apte monstrando docere:
Possit in ecclesia cur uirtus tanta —vigere—.
Virtus ille quidem sponsum renouatq; frustra:
Expellans tenebras propriio fulgore patrem.
Deo Ant: descendi in ortum meum —v—
—videram poma convallium. e— —c—
inspicerem si floruissent —vinea e—
germinassent mala p—unica—.
Vx designat eos qui sunt gentes placentes:
Gustu divine dulcedinis mentis habentes.
Desponsus appetens miles in carnis amictu:
Et revoluens mentis sancto sua pectora metu.
Nunc mens mea est ortus sponsus subito subtilis:
Et dulcedo dei facit hinc cognoscere christum.
—v— videram poma convallium —a—.
Qui sunt humiles quasi poma vocantur:
Horum inter sponsus et ab ipso sp. amantur.
—antur. —v— inspicerem si floruisset —u.
Hinc dat flores cum fonte sic nova proles:
Tingit. et mortis uiciorum plumbea mole—o.
—ol. e— germinassent mala punica—.
Si fluerent mala sunt tanq punica mala.
Qui mox floris minorum repleant odor—e—.
Qui sunt perfecti. per quos ita bonda rect—i:
Plebi monstrat iter ad astra pocent eterna.
Et synagoga videns extremo tempore fidens:
In dominum credet. et ab omni fraude recedit.
Ox synagoge ita dicens. nescitis anima mea
conturbata est. pp quadrigas aminadab.
Et legem mosi synagoga deum mortuum:
Nescitis. cor habent in xpi nomine diuinum.
Sponte mea sonat aminadab. xpinq; figuratur:
Qui nos sponte placendo mutuera cum—at—.
Scripta noue legis toto currencia mundo—:
Sunt hee quadrige sensu distincta profundo.
Propte quadrigas mens turbatur hebr—e—:
Mundo reuertantur in mundi fine die—i.
—Suscipiat lumen tenebrarum nube remota:
Et sua contendet in xpm figere vota.
Deo ecclia loq si nag. dicens. reuerte
reuertere sunam —ic—.
Dum synagoga mora credendi pigra fatetur:
Sanctus ab ecclesia gaudens audire meretur.
Reuerere re. su. reuerte re. ut reuatur re.

Dum capitula tuum nomen sonat o sunamitis :
Iam cor cordis et multo tempore mirice .
Plebs iudea prius quam capitula suus hostis :
Que diu tenuit ut in historia bn nostre .
Audit ab ecclesia monitu synagoga quaerito :
Et redeunt fedus ineat cum rege superno .
Et que sparsa fuit per partes quinque orbis :
A d medicum redeat qui dat solacia mori bice .

Ecce : et intuemini et e .

Cum uidet ecclesia quod ia iudea relinqd :
Puriat . sponsus uehid hec retrogre inquid .
A o hec uox sponsi . Quid videbis in e su
namite nisi chor castrorum ia .

Sicut porte chorus in sunamite videre :
Si plebs illa gratus que nice est nesta vere .
Contra puer sus xpisti defendere honorem :
Illa loquendo dei fideq tenendo rigorem .
Pro uro per ecclam quia conuertit hebrei :
Aloe sponsam sponsus e laude ephei .
Quam pulcri sunt gressus tui in calcamen
tis fili u pr inapice .

Princeps est xpe qui mundo psidet ipse :
Et plebs ecclesie dicitur filia xpisti .
Quae nos in utcum generat baptismatis unda :
Et purat reddit animas et corpa munda .
In cal aame nic .

Ne cuius peccati pedibz munimina dante :
Defunctiq patres antiquitus in nouitatem :
Ve quoq utra sumens exempla bonorum :
Quibq suos gressus doctrina munire cursus .

Et sic ecclesia se calcat . ut sacra uerba :
Predicet . et populis ecce patrum xpi acerba .
Iunctura femorum tuorum sicut monilia q
fabricate a sunt manu artificis .

Sunt sponse femora populorum ebia diuorum :
Quae ligate una fides et iungit gra morum .
Hec est iunctura pax et concordia pure a :
Per quam doctores nouunt componere mores .
Qui collo sponse quasi clara monilia pendent :
Circulant gemmis auroq micantia splendent .
Hec manus artificis fabricate na laude nitente :
Doctores opifex deus efficit et sapientes .
Umbilicus tuus ut cratere conuiciis
non indigere poculis .

Sicut doctorum pars denotat ista bonorum:
Qui quasi vasa mentis diffundunt pocula veri,
Ignaris mentes veri sermone docentes:
Doctrinaq; sicut musto pia corda replentes.
Venit cum sicut aceti dira vallat lilis.

Vene designat curiosas que corde fideles:
Sunt circacum. quasi mens cendit ad honora celi.
Sine quasi vallantur viridoris germine floris:
Sanctis dum sancta trahunt exempla bonorum.
Qui: duo ubera A cum sicut — d — o hinnuli gemelli — J capr — A — ua — J.

Ubera sunt pli duo gencilet et hebraice
Qui cum sarpea fouent ac spes sine requiei.
Qui bri pro gemino diuinae amore gemelli:
Inq; fide sci doctorum voce novelli.
Aquae. Collum cum sicut turris eburnea.

Vi fortes opere: sublimes corde: pudici:
Carne nitentes. possunt u turris eburnea dici.
De quibus dicit. Deli cum sicut piscine in esebon. que sunt in porta filie multitudinis.

Vnde oculi sponse sicut piscina redundant:
Per quos significat homo fletu cinera mundat.
Et sonus hic esebon merorum zona vocatur:
Pangens & stringens sua vocat ui inde notatur.
Qui trahit exemplis & ubis cor populorum:
Et digne portam valeant intrare polorum.
Nasus cum — et carmelus — L ibani que — exprimit contra — A damasc — ua — J.

Nasus ferunt nasus discernit odores — et:
Designatq; bonos & xpi messe — colonos.
Qui bri discernunt et puro lumine cernunt:
Qui d debet fieri. bona sectantur mala spernunt.
Sunt turris libani. qui fortes robore cordis:
Cor quibus est mundum. abi est caro nesciat sordis.
Contra — A damasc — cua — J.

Angnieus nomen sonat ustid. & iste maligni:
Qui figuratur quibus obstant corde benigni.
Sed quia de mentibus est dictum. sermo ferentur:
Ad o caput. et capitis laudes vox ista laudantur.
Capit cum — et carmelus. et coma capitis cum sicut purpura regis tenetur canalibus.

Vi caput est nostri qui pbet regibus ostri.
Conditor ecclesie xpe. virtutibus sophie.
Cumq; carmelus digna ratione vocatur:

Q patris ad dexteram demeta monte locatur:
Q uerens helias carmelo in monte. hic vocat:
I mperatur. e celo tuaens descendere et roreny.
E t nos si xpistum credendo precando fateamur:
A patre celesti celestia dona meri et nunc.
H ec allegorice circa premissa notantur:
A ut tra si mauis moraliter accipiantur.
C ens capitis est. capitis quasi corpus totum obedit:
S ubiq; iugo mentis membrorum singulla cedit.
C armelus resonat uox ista scientia legis:
E t quasi sit legem si recte si bene degis.
P ergit comas capitis mediatrix accipe mentis:
Q uasi cingunt in scripture documentis.
V t roseis tuantur in xpisti uestes decoremur:
P urpureisq; trahantur de xpi monte colorem.
V ertutem debet hiulem signare cinnamomi:
I n quo conflatur color cinnatus specialis.

Ecce quam pulcra es et quam decora karissima in deliciis.

S ub fidei mentis nitiq; pudoris honoris:
D ponitur enim geminum costatis hire decoris.
C arne decens est. pulcra fide. karissima teruat:
A ctorum. qui cuncta regens dator spectatur.
C ara deo. quia delicias celestibus herens:
H ic et certis ad celos optima quirens.

Ecce statura tua assimilata est palme. et ubera tua botris.

S ubcus stetit manet dum palma crescere cernis:
S ed se dilat in ramis illa superni.
S ic uelud i primis pia mens ascendit ab imis.
D on mandatis potest contingere lactua.
V ertibus geminis dilectio bina notatur:
E quidem uberis sicuti gratia paratur.
V ber et hic palma crux xpi dulcis et alma:
R ecte signat. dignissima semper amanda.
D ant dulces fructus et gaudia nectia luctus:
E xpellens uch uch quod fructus contulit eue.

Ascendam in palmam et apprehendam fructum eius.

I n cruce consendit ubi brachia sua cecidit:
X pe pro nobis. in qua caro sancta pependit.
F ructus uiuentes in sponse pourigite ore:
D um sacra pro nostro misericordia amore.
D e cruce surrexit. consendit ad alta. resedit:
A d patris dexteram. qui mundi a patre recedit.

Ecce odor oris tui sicut malorum.

Mirr punicei oriunt pur odor — or —:
Sponse- que mundo doctrinam spargit odor —is.
Gutta cinnam — siatur — mirr operimina.
Verbum doctrine uerbum signat speciosum —:
Nam cor lenificat sicut uinum pasum —m.
Verbis cum dulce sponsi gratiatur — ab or —:
Sed quia sponsa digno respondet amor —.
Dignus dilco meo ad potandum. labiis et
dentibus illius ad r — mundum —m.
Cum docet ecclesia fidei mysteria — vera —:
Et debere gregem xpi sacra mysta tenere.
Huius doctrine — vinum fit dulce — palatum —:
Sponsi. perfundens illum quasi nectare sacro.
Celeste capiunt omnes sacra uerba docentis —:
Et non quisquis capit uires sentiat; loquentis.
Labris et dentibus ad r — mundandum —m.
Signum possit labris et dentibus — sit —:
Ut clari sensus retineat mysteria xpi —.
Ut quod suspirat qui cantat ad os reducatur —:
Cum uerbi nouum audita dum memorantur.
Sponsa dicit. ego dilecto meo — et
ad me — conuersio — mus. q. d. —.
Diligo dilectum quia sum conuersa per illum —:
Cuius amore ligor fidei seruando sigillum.
Et cet. — veni dilecte mi. egrediamur in agrum.
commorem in villis. mane surgamus ad uineas.
Exit cum sponsa mundanum sponsus in arum:
Cui dant inmensum facient se corpore — purum.
Ecclesia sibi desponsatur in uentre puelle —:
Et mundi lumen gentium de hunc stelle —.
Et. commorem in — ville —.
Qui manet in illis dum gentes saluat in illis:
Et lucem fidei dat eis lux ipsa die —.
Et cet. mane surgamus ad uineas.
Mane ihe surgens quem patris dextera recepit:
Ecclesiam statuit. et eam defendere cepit —.
Videamus si floruerit uinea. si floret
fructus parturierunt: si floruerit mala pu.
Conspicat attente si profert uinea flores:
Dum studet ecclesie primos attendere mores.
Prosperat in fructus floris si germina crescit:
Dum cenere meretur aliqua iustitie nutrescit.
Attendit floris si punica mala dedere —:
Dum studet exemplis profectos quoque nutrere —.

Tibi dabo — vber — a me — a.

Sponsi punicei in malis uberi dulcitur —:
Sponse. quando dio domini propera mouentur:
Coaditi illoq. quibi est perfectio amoris.
Et lectum xpisti dulces exempla bonoris.
Infirmis. minimis. quibi insidet Actor eorum:
Pro nobis factus puer. et minimus minimorum.
Ve — quibi bene — subdit. Mandragori e-
dede — runt odoris —.

Mobis uulneribi confert hec herba medela:
Sic perfectorum bis denotat illa loquela —.
Et dum peccatis fidei sermone medeatur —:
In potest medici prudentes esse merentur.
Virtutes fidei per quas summe requie —:
Interatur chaldaimus. has potest et notamus.

Bes. omnia poma mea nouia et uetera dilecte mi seruauit.

Sponsa suo sponsi nouia poma simul q. uetusta:
Seruat. dum moysis libros. xpisti q. uetusta.
Verba pie recipit. uetereum est lege nouella:
Ad fidem. est fetle sicut adiungere mella.
Hac in lege noua xpsti sibi gaudet adesse —:
Quem prius illa uetus uetustis dicitur esse:
Vicens. et in dei frem meum suggenam illa
matris mee. et ut inueniam te foris. et —
deosculer te —. et nemo te despiciat.

Vnitur ecclesia sub lege statuta foris:
Eduencit xpisti uiro sicebat amoris.
Vnde noctu potest quod psalmi atque cithariste:
Inclina celos. descende —. veni pie — xpiste:
Rumpe polos uelas diuitat et hec ylaude:
Sponsi sponsi foris sic appellare volebis.
Induat ut cum qui maiestate latebat:
Late ei frate. sua porrigit ubera mater.
Osculo sponsa ferat huic. cui et osculo spirat:
Et quia iudea uementer credere xpistum:
Oluit. in finem tamen illa redibit ad istum.
Ideo subiect ecclia et ait: apprehendat te et
ducam in domum matris mee. ibi me docebis. et dabo tibi poculum
ex uino odorati. et mustum malorum granatorum.

Chaldaimus matris dilecti ducere sponsum:
Iterum ecclesia. nam clamat ad hinc qa n sum.
In thalamum matris apprehensum duce xpistum:
Iterum hebreo ypo. quia predicat istum.

vel sic.

h anc habitura fidem synagoga incredula prudens:
s et tamen in fine suberunt et aneta ruine:
c redeunt deus. et xpisto credet hebr—ea.
v inum gratum matris cum potrigit— or—i:
l egis verba noue— legi docendo pr—or—i.
n ustum maior tribuet quia facta —vitor—um:
f ortia proponet: ut hebreos inde co—onet—.
— nde— synagoga: subiungit: Leua eius sub capite
me—o. et dexterа eius amplexabitur me:
Meus caput est nostrum. per dexteram una beata:
per leuam xpi presens est —vita notata—.
Dic iudeus agere. quia mentis subdet amore:
R ectus quas certat. mundi fugiendo timorem.
e t que corporeis res non certantur oculis:
t ecto corde bibet plenis dulcedine mellis—o.
V e— hi sponsus subsequentes loquitur. Adiuro uos
filie ie. ne suscitetis neq; eui. fa. dicam dom
ipsa —velit: Expositum est supi' si est tamdiu.
ue— eadem synagoga ut fert ecclia dicit. Qe
est ista que— ascendit de deserto delicis
affluens innixa super— dilectum meum—i.
Desertum notat hunc mundum. de carce cui:
Ascendens anima pia uite contulat huius.
n auifragium meditans celestia habitat uitans:
V ilectum querens conspectibus ei adherens—o.
Q uom de deserto ascendat manifestat spo
sus est dicit. —ub arbore mali suscitauit te
—vistat ecclesiam sibi subiectam dominatori:
In cruce dum pendet medius mundi reparatori.
Set quia dicta iesum iudee plebs crucifixit:
l itera que sequitur de iudeis ita dixit—.
L oquens ecclesie—. Ibi corrupta est mater tua.
ibi —violata est— genitrix t——ua.
Hic sub ligno corrupta fuit eius mater ea:
V um crucifixit eum qui uerus natus fuit.
e t quia crux mentem pli accendit hebr—ei:
A d gentes intrat lumen lumenq; die—i.
I mitatio ecclie dicit: pone me ut signaculum
super br—achium—i t——uum—i.
Brachia nostra solent opera. cor meditatur:
Illa notant actus. quod cogito corde notatur.
Sponsa per ista duo s sponsi stringit amore:
q ue bona sunt meditans operum tenendo ingore.
s equitur. Qua fortis est ut mors dilectio.

Vt uinculi mortis sic et dilectio fortis:
omnes uinat reges: implet dilectio legem.
una ut inferni emulatio. i. dilectionis excaecatio.
Vllus aduersus hec a iustis reuocatur:
ut nullus penis miserorum sine saciatur.
Lampades eius lampades ignis atque flammarum.
Ignis lampadibus significantur corda piorum:
que replet sinceri geminorum feruor amorum.
Vt bona demonstrant alius exempla parentum:
mittuntque fouet flammas operando potentum.
A que multe non ualebant extinguere
caritatem neque flumina obruere et cetera.
Auersis uel blandicis uel laude fauorum:
non ualet extinguere sinceri lumen amorum.
Significat per aquas populi terrena potestas:
f lumina designant mundi quecque flagella.
Sequitur. si dederit homo substantiam domus sue
pro dilectione. quasi nichilum despicietur eis.
Omnia contemnit cordis dilectio mundi:
Spernitur: et nichil est ad eis substantia mundi.
Sequitur. Soror mea parua et ubera non habet.
Quid faciemus sorori nostre in die qui loquenda est.
Iacent ecclesia xpisti soror esse nouella:
Dum rudis esset adhuc quasi nuta recensque puella.
Instructus est frater illuminator iure uocatur:
Q de iudee descendit germine natus:
Verba multa facere uerbi soror ista gerebat:
Dum petrus ancillam metuens sacra uerba timebat.
Donec pneuma sacrum turbulo descendit in igne:
Supra discipulos inflammans corda benigne.
Et tunc parua soror in xpisto credere cepit:
Et o fidei robur et flammea uerba recepit.
Deo bus dicitur. Quid faciemus sorori nre
in die quando loquenda est.
Pneumatis igne data data sunt sacra uerba magouis:
Ecclesie. que nuta fluit corporale timoris.
Sed p pneuma sacrum dedit os sare loquelae:
Pistus et. uerbis amque docendo medela.
Sequitur. si murus est edificemus
super eum propugnaculum argenteum.
Spiritus a xpisto datus ecclesiam quasi murum:
efficit: et ualidum multisque minis munit.
Supra quem si fuerit murus
propugnaculum argenteum.

Hec sunt eloquio miracula iuncta nitente
Et petrus et fratres docuere vigore potenti.
Nam domus ecclie per partes quatuor orbis
Exiit. exitus salus diversis reddita moribus.
Si hostium est compingam illis cibulis cedunis.
De merito nostre ecclesiam que claudit aperta
Et reserat clausa. probat hoc sententia certa.
Christus dat petro quod claustum nel reserat.
Quod tuo fuerit michi fiet meritis probatum.
Signat macies cedulina fidem populorum
Nel id ecclesia pingitur fulgore bonorum.
Cetus sed spiritum qualescunque respondet: ego
mundus et libera mea sicut cuncta qui
facta sunt colla eo qui pacem reprimere.
Libera seu cuncta sua dicitur hec habuisse
Que fuerat legis Aaron uirosque abusse.
Nam postquam dicitur est qui pacis spiritus iste
Meritum nullus doctorum patres ope Christi.
Ideo sequitur: vinea mea fuit pacifico que hec
populos: tradidit eam custodibus.
Pacificus nostri deus est. qui pace bonitatis
Mundum. celicolas genus humanum sociavit.
Hebrea stirpis plebs. vinea dicitur iste.
Exulis patria venens ut dat christiste.
Eius custodes moyses aaronque fuerunt.
Populo legis veteris precepta dederunt.
Sequitur. offertur pro fructu eius mille argentei.
Prodit hinc xpe quasi mirus fetus odoris
Nascendo seruans materni claustra pudoris.
Summus mittens omnis certena nocturnus
Ioua. nam munerius perfectus mille nocatur.
Pro tali fructu qui rerum spiritus amorem
Ille iur efficat fidei seruando vigorem.
De hac vinea prophaenitur ipse pacifico locutus.
Vinea mea coram me est. mille tu pacifica
et diuenta. hii custodiunt fructus eius.
Vinea stat coram sponso quia pacis amatori
Ecclesiam sanctam docet christus reparatori.
Mille notant homines profectus siue diuenis
Et fidei fructus gesturum mente libenis.
Iuris nominibus munerius profectus habetur
Et perfectorum perfectio summa notetur.
Opitur sponsi dicens. Et habitat hortus
mea audientes fac me audire uocem tuam.

h ereat in hunc · xpistum mente fidaq; teneto.
Sabbata contempnent ho hgna legens noctis illo:
Q; nulla multiplicant et sine pace manent.
Qua churibulis abyron datan et choue cepere:
C ontra nulla dei · scismaticosq; nocant.
S et sicut cellus talis absorbuit ossa:
S ic et scismaticos puniet ira dei.
Q ui sacrum sacrare recent · q; scismata queritis:
Q ui baptisma nouant ecclesiamq; premunt.
C onducitur balaam fuit ut maledicat hebreis:
S et maledicta magis fuit benedicta magis.
I nsidet b asine · murum loquit pecus · cinsenj:
S on uidet angelicum sessor asella uidet.
Q uia populus plebs gentilis loquit modo laudes.
X psite tuus · illud signat asella loquens.
E rat sessor erat aliquis qui falsa docebat:
S acra coli · donec respuit illa deo.
D onec xpistus adest qui gsilii fuit altj:
A ngelus · et gentes subiugat ille sibj.
C onzamb sortium phinees ferit · ⁊ nocat illi:
Q ui uerbi gladio pessima quaq; sorte.

De — xersibus — fine — .l.

Ex iosue xpi cypus · hic diuisit hebreis:
Terre regna · patris regna dat iste suis.
Binos ille uiros jerico transmittit ad urbem:
P et quos agnoscit gentis et urbis opus.
E st iericho mundus · duo testamenta redemptor:
M ittit ad hunc · hominum facta p ista pluuis.
Vnus coccineus pendens herenisq; fenestre:
S eruat ab hoste nab restq; genusq; suum.
D o seruat fusus roseus cor in cce xpisj:
C uspide costa patens ista fenestra fuit.
Gens hebrea cubis jericho circumdat urbem:
J nde nunc murus · sicq; triumphat eum.
D on armis · sed uerbo · mirentur sacro:
V ictor amatores orbis · in orbe fidei.
C ui ubi sonus insonuit · mox corruit orbis:
C ora supplicio · perfidieq; stat ruit.
Decet achor rapiens aurum · per iudicat aurj:
P ecunia · dampnat aurea furta deus.
S ismaticos notat hic qui miscent aurea sepes:
V erba sacris · istos punit ira dei.
Sena tribus proceribus quam dicat sagittis oritur:
M ontre stetit gaza · cum ut benedicat ibj.

Infima sena tribus que non ita sanguine vernat.
Omne stat opposito verba secata movent.
In quibus incumbit benedictio cuncta figurant.
Ve fractum flumine prae amore bonum.
In quibus incumbit iniectio cuncta figurat.
Munera pene que magna capient.
Area notat mentem que carnis continet ensis.
Et mortis ante sub ratione pereunt.
Patris donante axe duo munda nobis.
Patre qui regnat unanimis utrique datur.
Unum caro ieiunat datur arida certa percep.
Unum gemma rore madet. humida cera datur.

De versibus canine. .a.

Post Josue de Judaeis narratio fiat.
A quibus admissa fuerit hebrea tribus.
Sic post te pie rex. pie dux. pie sepe. pie.
Octoies venerunt nostris bella gerunt.
Si sacra vana colens populus peccaret. hebreos.
Illos tardebat hostibus in. a de.
Si pace pulsaret celos sacra vana relinquens.
Ostes cerga dabant. inde agente de.
Ic te iusta dei spernente tunc ingrec hostis.
Si pulsat pugnis ecclesia victor. cric.
Peccat hebreus adhuc. rex eglon pugnat illi.
Pressus et afflictus supplicat ille deo.
Langit. suspirat. et respirat. in ill.
Perat. qui flenti gratus adesse parat.
Ingrus dexter. hoch pugnat. cui dat ensis.
Extra. rex eglon corruit. ille redit.
Ignat hoch iustos qui nulla parte sinistri.
Et sunt a dexteris singula dextra gerunt.
Exercitos sangit in sinua perunt hostes.
Octoiesis notat qui sacra verba serunt.
Ethnis rotatur. prius arunt area. vellunt.
Iudeos. gentes arida certa nor at.
Egis nube deus prius introiuit hebreos.
Et fuit a tanto gens aliena bono.
Ellere siccato post hec fuit area. spretis.
Iudeis. gentis gratia larga fuit.
Concha replet aquis expressis nellere. concha.
Virginis implet sancta liquore sacro.
Helbora sine. hel proba que ligno cap hostis.
Perforat. ecclesie quoque figura fuit.
Ipse sacro ligni signo quasi hystria demonis.

V inacrur. oribarus iuric honor e s ⁊.
Hinc sequitur iepre pro anrus laude trophej :
V nica nata fuit hostia facta de o.
C larec in hoc xpistus. caro cuius ⁊ arbore peder :
H ostia pro nostra facta salute fuit.
Auabz exultat astu samson. cruce xpistus
S certus hinc hostis. vinacrur inde sacrabat.
F ons nouus e dente salit et proderit sacerej :
H os lauat ⁊ renouat crux sacra fonte sacro.

De uersibus sine ⁊.

V ox fortis gazam petit ut soaet amice :
Ducat ut ecclesiam tartara xpistus adit.
Fraude ducem septr hostilis turba. sepulcro :
X pisti custodes prebet hebrea choor.
H ostibz ille gratus stellarum tempore surgit :
I ste sub aurora leta trophea refert.
H ic urbis portas. predam tulit ille beatas :
P ereualet ille suis hostibz. iste s uic.
A rdua rupis adit uictor dux hoste subacto :
V ictor hebraozz xpistus ad astra redit.
A uod capit illius spoliantur amica capillo :
S acro. quod durus hostibz ille dat ur.
A uod uisum perdit. ad ludit. ad molit. istud :
D ulce tu lector. qui sacra uerba leg ic.
E st ratio qui uir fragilis caro dedica dulcej :
L uxurie. dio dalida uire potest.
I ta comam radit dum te caro lubrica fallit :
E st coma rasa tibi gratia rapta de ⁊.
I sta decorta te deludit t uue hostis :
Q uit e celo qui mala queqz monet.
O ie oculos perdis. quia pulchre te uidoz uum :
C ecat. ut amittas corde uidere deum.
T ozz facit torquere mola dii circuit orbe :
C orpz tuum miserum per mala mitra rotat.

De ueri filij sine o.

Ecclesiam ruth designat de gentibz orta :
Vir xpistus. casta qui sibi iungit eam ⁊.
Anna prius sterilis sic et designat eandem :
E ccleslam. plenam fructibz ecce pie.
A nna prius sulis inuenta. parens samuelis :
M uere celesti facta subinde fuit.
F actaqz de sterili secunda figuratur eandem :
E ccleslam. plenam fructibz ecce pie.
S pretus heli radens samuel marcescit legit :

D esignatur veterem · lege sequente datur A .
A o gentes legis transire decus gladiat ;
P atris heli iuuenes · archaq; capta fuit .
D icitur arce saul rex ut puer acharit e ;
G uttas singulineas regia cela bibant .
S ic et iudeus xpistum perfidus eius ;
E stuit · stuit · iuuenta · vincla · crucet ;
D e puteis hdi minimus reperium mung ; ꝛ
S ic agit in minimis gratia larga de ; ꝛ
R espicit hec humiles · altera quibq; superbis ; ꝛ
H am tales abiciat acq; resistit e ; ꝛ
I ure david uerum dauit expressit · quia xpm ;
E didit ex eius stirpe beata oriens .
E t sabee muda regi placuit · quia legem ;
X pistus amat · omis iuda uerba retrent .
R ex uita punit uriam · xpistus hebrea ;
L ege sua · dampnum nedit · uerq; suum ;
A uam gentis uias · viam lex · ea perdit ;
A s gentes hebreus per sua scripta perit .
G ratiam david extrahit · xpistusq; superbum ;
A u dicebat · erit pes super aura meum .

De versibus sine p .

T rans hominem salomon sensu ē rebz habundans
Fulxit · et affluxit istud et illud e ;
Digna laude domus cuius ceruire decor ;
H on audent alte dedicat ille de .
C elestem muro quam xpistus honore beauit
E onstruit ex nitis sidereisq; viris .
R egis in ede sacra non est audita securis ;
H ullus in ecclesia sede cumulus erit .
D ecuplat hominis · centus annis · medianas ;
H ebdas · stellas ecclesie · alta mater .
V im uentis · unus gemmas · fulminis iram ;
E t rerum laterbas est sibi sure datum ;
F it chronus ex choro · salon eb · fuit auro ;
N on metuit similem mundus habere chronum .
R ex salon ihe est · maiestas luminis aurum ·
V irginitas ebur est · virgo maria chron .
S ub roboam sub ieroboam diuisio regni ;
I n duo facta fuit · istud agentes de .
D esignat roboam salomonis filius illo ;
N ati domino qui tribuere fidem ;
I eroboam seruus illos offendit hebreos ;
A ut in fine necat filius ille neci .

De — — —

ꝯ ꝓcria lingua Jesu docuit. nos primo lauit:
v ctus ecclesiꝰ illa uel illa fruit.

De — ra sibue — o — sine — .8.

Vi mala corripuit ezechiel notatur illua:
Qui mundi rector omnia recta docet.
Vium populo loquitur laboris ⁊ doloris opprimi illuꝰ:
Vum docet hic plebem ferit pariterque crucem.
Electri mirabiliu bineque videntur ab illo:
Vrge. que latet hic mira figura fruit.
Fulget in electro mixtoris argentei. rubor aurei:
Micat in domino cum deitate caro.
Argentium carnem. deitatem denotat aurum:
Carne dei uerbum copulat illa d—o.
Virga prior uirgo. crux altera virga uocatur:
Illa decore placet ista vigore valet.
Vera datur mundo uirgam parientem puella:
Vperium frangit crux benedicta opprimit.
Floruit et uigrum pudor in daniele p illum:
Et uigor exprimitur minuitque pudor.
Effigiatur daniel qui floret carne pudica:
Quem non ad uicium cecat libido trahit.
Carnem macerat. qui rerum culmen abhorret:
Ubuica contemnit: cum daniele viget.

De — ra sib — s — sine . t:

Vm mecham duas osee signas cathenum:
Ecclesiam mecham promisit mecha vir.
O prior ecclesia prius idola vana colendo:
Mecha quidem fuerat coida doloris de—o.
Et conuertit modo sit regis amica superni:
Munia salua cuiens. carmina vera cuiens.
Hinc domino laudes celebrat. spiro cum hymno:
Glorificans illum moribus. ore. fide.
Cum sponso ludit. modo psalmis. uocat hymnis:
Cum quo gaudebit et sine fine cane.

De — ua — sibue — sine . v.

Ioro iohel sonat incipiens. hominesque pecetis:
Prima sacramenti dona notare potest.
Pastorem plebis i amos pastorque notabis:
Ille gregi. plebi prosit ore de—.
Abdias pastens centenos pane prophetis:
Alios doctores pontificesque notat.
Nam tales debent celestis nectare panis:
Ascere credentes ecclesieque fide—.
Tales commendat sermonis gratia. tardo:

l acte cibum solido foras quoq; cibo —— .

De —— xi sibi —— fine —— .x.

Cum sermone Jonas quam naufragio nocte illi:
Qui patris est sermo. naufraga corda domans.
Mittit hic. missis mercis: mercis fugit. ferat:
Vas fugiens. sopium —— vise —— receptus mire —— .
Vnda cumet. misera sors huic facta mare migi.
Pisce volatur homo. supplicat ille —— de —— o .
Pisci precepit ut quam tenet eiomat ossa:
Auctous verbo parvit ille —— n —— j.
Tertia quando dies primi iubar eiomi orbi:
Eiomit in tertiam belua missa Jonam —— j.
A domino servus. et filius a patre missus:
Datur. hic domino parvit. ille —— pater —— j —— .
Pupe Jonas dormit. mortis ille i cete. servi:
Ille sopor domini mors preciosa fuit —— .
Pupis lignia crucem. cumulii dni gilla cecbi:
Signat. in hoc per tres dormit ille dies —— .
Tertia facta dies vomit de ventre phecam:
De cumulo dominum surgitat ista dies —— .

De —— xii sibi fine —— .ij.

Cernit mente locum. promittat ore michas:
Qui particula deum regia mater erat —— .
Homine certe natum consolator. nocat illos:
Qui nos confortant et bona verba sonant —— .
Fortis iudaeos abacuch qui omnia vidit:
In manibus domini. quisq; fidelis homo —— .
Qui in dominum credit qui salvat cete mundum —— j:
Predicat. et toto spargit in orbe fidem —— j .
Illos instruat sophonias speculator —— :
Qui marcham spernit. cete maria volunt —— .
Recepit aggeus domum dom ut renovet:
Et iuvenescat opus quod servisse vidit —— .
Vnus septemis lapis est ornatus ocellis —— :
Quem zacharias mente stupente videt —— .
Hic est unicus sol quem septem replent:
Gracia. cui pentus omnia nuda patent.

fce —— xiii de verbis fine —— .ij.

Vnicat angelus malachias dona prior:
Penas premor. iudicium die —— m.
Ille figurat eum qui matrum angelus alti:
Consilii. qui fons est et origo boni —— j.
Nathan. achiam. sadoch. azaria. zacharias:
Tobi tres pueros. magnificumq; res —— mi.

E sdram. zorobabel. hester. judith. machabeor;
H on sine subsidio que fuit — opus viro.
C um supradictis quos commouis oldie puix ;
C onciuet hos omnes l — ex uet^a illa —tros.

F uit de antiqu^a ueteri. Incepcio de nouis.

E t de — uersibus sine — .

Hsunt in lege noua. Baptista iohannes ;
C um patre cum matre — ego maria pareas.
P etrus. et andreas. paulus. iacobusq; johannes.
C ustos virgineus. qui sine labe — fuit.
T homas. matheus. philippus. bartholomeus ;
I acob; et judas. non mas^l. immo bonus.
M athias. marcus. lucas. simon. thimothe us ;
B arnabas. et titus. hi docuere fide — m.

— ratio fugiti in fine operis.

Nis te petit cum metro mediante — laboris ;
Consortet xpistus. connumeretq; suis.
Vt cum te luteo soluet de carcere regis ;
C onsortem faciat participemq; — suis.
Q uane frauduri possis mercede — beate ;
V uere te tribuat. et sine — labe — mois.
M e simil in serie qui libri abrupta redegi ;
N ec comes immo dicens b^l tibi pet^e f — ui.
— et quis sum taceo. uolo n^ãq; late. minq; ;
M undi. phis oculis cognitus et de — i.
N unc enim dominus. ob publica quomodo fuit ;
Q uos sup hoc moris. qualia vota tui — i.
C umq; fit istud opus quod nõ nisi ad^e hauste ;
V ox tua. te tacte uelle — uacare u — ei.
F ratribus hac facta p commodiate legendi ;
S iqua tua est merces in regione poli — i.
M e quoq; munificet ip simplexta libelli ;
P ortio perpetui quantulacumq; boni.
E t tu lector habe parte pas hui^s. vtriq; ;
— S i nostri capias. idq; pr — ecens ag — i.
V iato fiat. ego respondeo sic capient i ;
T e quoq; contingat hac pce posse fruu.

De mutuo libliog. q t codice presenti continet.

Laudit^e iste liber in quinquagita libellis ;
Q uadragita duo lex uetus. octo nouum.
Sacro qd ista dei digito digesta fuerunt ;
A tque hic est puteus grandis abyssi^s inest.
O mnia non caperes si secla multa uideres ;
E t studio vigilans et ratione ingens.

S pirtus ista docet doctor qui condidit idem:
Q nisi sciendi dedit: id quoque scire fiat.
S ante fiat si mente studes: pabs simul instans:
C um prece dans studium. cum studioque peres.
S ic studiere patres ut pagina sed pateret:
S ic reserant sancti claudi sigilla libri.

De numero versus codicis presentis.

Vindecies mille decies sic colligere versus:
hoc studio peccti quatuor et minus.
Q si scripsisset quicquid cenoi ipse posuit:
M ultro ferebat summa fructum fuit.
P ouro labore meo uersus minus habet adicto:
S ex decies centum. sex decesque duo.

Explicit bibliotecha versificata

BLB BADISCHE LANDESBIBLIOTHEK
Baden-Württemberg

BLB BADISCHE LANDESBIBLIOTHEK
Baden-Württemberg

BLB BADISCHE LANDESBIBLIOTHEK
Baden-Württemberg

MPC

L
2847

1983

BLB BADISCHE LANDESBIBLIOTHEK
Baden-Württemberg

BLB BADISCHE LANDESBIBLIOTHEK
Baden-Württemberg

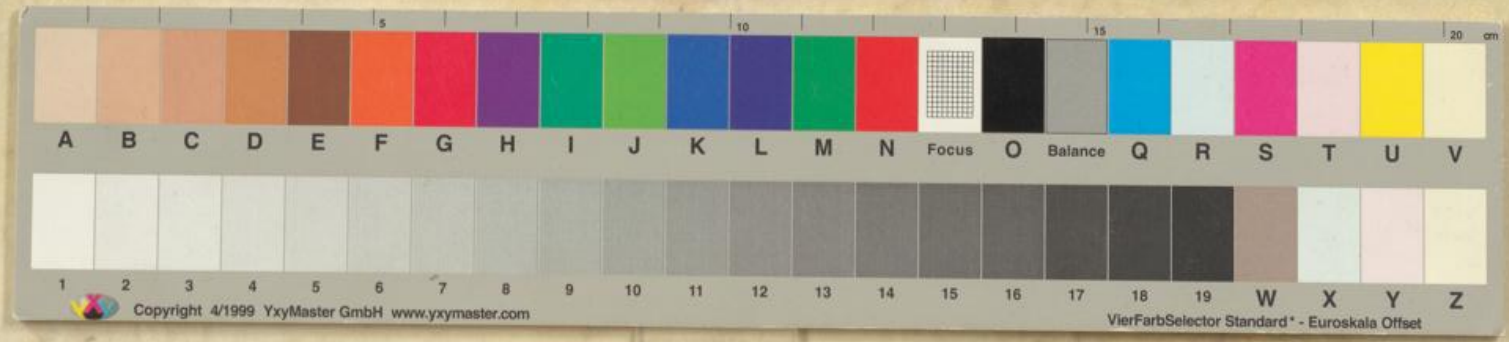

Baden-Württemberg
BLB BADISCHE LANDESBIBLIOTHEK