

Badische Landesbibliothek Karlsruhe

Digitale Sammlung der Badischen Landesbibliothek Karlsruhe

Carlsruher meteorologische Beobachtungen vom Jahr ...

Carlsruher meteorologische Beobachtungen vom Jahr 1824

Boeckmann, Carl Wilhelm

Carlsruhe, 1824

[urn:nbn:de:bsz:31-276427](https://nbn-resolving.org/urn:nbn:de:bsz:31-276427)

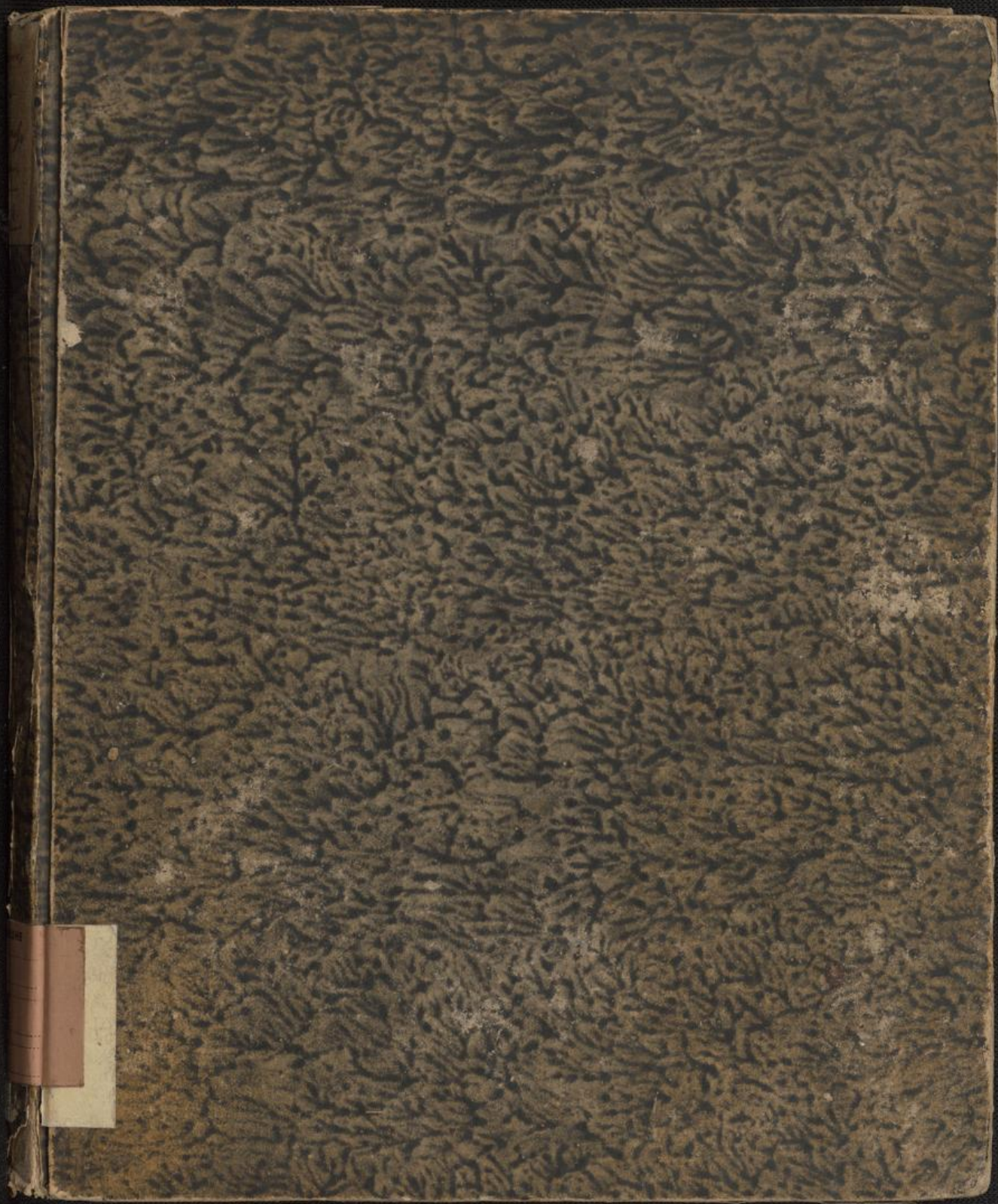

Hr. Damoiseau, Mitglied des Längen-Bureau zu Paris, der bereits einen Preis von der Akademie für eine Denkschrift erhalten, worin er die Rückkehr des berühmten Halley'schen Kometen auf den November 1824 bestimmt hatte, hat am 16. Febr. der Akademie eine neue Arbeit der Art übergeben, worin er sich mit dem Kometen von kurzer Bahn (comète à courte période) beschäftigt, der, seinen Berechnungen zufolge, am 17. Sept. 1825 zu seinem Perihelion zurückkehren wird. Man erinnert sich noch des lebhaften Interesse, das dieser Komet bei allen Freunden der Astronomie erweckte. Kaum war er im Jahre 1819 erschienen, als Hr. Encke in Göttingen dessen baldige Wiedererscheinung ankündigte. Diese Nachricht bestätigte sich durch die Beobachtungen des Hrn. Rümker, der im Juni den Kometen zu Paramakata in Neusüdwallis wieder sah. Es sey uns gestattet, bei dieser Gelegenheit an die Auszeichnungen zu erinnern, die den eben genannten deutschen Astronomen (beide aus Hamburg gebürtig) zu Theil geworden sind. Die Londoner astronomische Gesellschaft hat in ihrer Versammlung im vorigen Jahre Hrn. Encke eine goldene und Hrn. Rümker eine silberne Medaille für ihre verdienstvollen Arbeiten zuerkannt. Letzterer erhielt im vorigen Jahre auch den von Lalande gestifteten Preis.

In Wode's astronomischem Jahrbuche für 1825 findet sich die, auf v. Wisniewski's wiederholten geometrischen Messungen beruhende Angabe, daß der Elbrus, im westlichen Arm des kaukasischen Gebirges, am östlichen Gipfel eine Höhe von 2878, am westlichen von 2398 Toisen habe, folglich den Montblanc um 2500 Fuß an Höhe übertreffe.

Handschr. 101

Hs 101 20

E r d h ö h e n.

(Aus dem Hesperus.)

Engl. Fuß.

- | | |
|--|---------|
| 1) Der höchste Punkt des Himalayagebirges | 25,749. |
| 2) Gay Lussacs im Luftballon erreichte Höhe | 23,040. |
| 3) Der Chimborasso in der Andenkette | 21,451. |
| 4) Der Jammantri in der Himalayakette | 21,153. |
| 5) Erreichte Höhe auf dem Himalaya durch Lieutenant Gerhard | 19,411. |
| 6) Erreichte Höhe auf dem Chimborasso durch Humboldt | 19,374. |
| 7) Höchster Weg, der über den Himalaya in die chinesische Tartarei führt | 18,871. |
| 8) Der Elbrus, höchster Berg des Kaukasus *) | 18,547. |
| 9) Zwei andere Wege über den Himalaya | 17,598. |
| 10) Weg über den Niten-Ghaut durchs Himalayagebirge | 16,814. |
| 11) Der Mont Rosa **) | 16,640. |
| 12) Der Pinchinca in den Anden | 16,014. |
| 13) Weg über die Anden, von den Incas angelegt | 16,000. |
| 14) Der Montblanc | 15,845. |
| 15) Der Weg über den Damsaru des Himalayagebirges | 15,447. |
| 16) Die niedrigste Ebene Tibets | 14,924. |
| 17) Weg über den Quindiu in den Anden | 11,500. |
| 18) Die Tavia Ebene neben dem Chimborasso | 9,700. |
| 19) Die Ebene von Quito | 9,600. |

(Nach Ellisford in seinem Nachtrag zur Mont-Blanc-Reise.)

Relative Höhen.

- | | |
|--|---------|
| Der Chimborasso ist höher als die Ebene von Tavia | 11,700. |
| Der Mont-Blanc ist höher als die Ebene von Chamouny | 12,300. |
| Die höchste Himalayaspitze ist höher als die Tiberer Ebene | 10,800. |
| Der Pinchinca ist höher als Quito | 6,400. |
| Gränze des ewigen Schnees und Eises. | |

Engl. Fuß.

- | | |
|---|---------|
| Auf Himalaya auf der Nordseite die niedrigste | 17,000. |
| Auf dem Chimborasso | 15,746. |
| Auf den Alpen | 8,500. |

*) Nach Wisniewski's Messungen.

**) Nach den Züriner Memoiren der Akademie der Wissenschaften, laut Bericht der H. H. Zumstein und Vincent. Ersterer bestieg zuerst den Rosa, und maß ihn trigonometrisch.

H. 15. 24

Landbücher metaculogische Erbverhältnisse,
angeordnet

von
Hofrath W. W. W.

1824.

Mittlere Ertragskraft der Ackerland bei 10^{er} R. = 27^{er} 9,75"
(Es der Vollen fünf Konventionen nach einem Haberboerunter
reguliert, so darf fünf Torgen der Regressien der Acker,
selbst nicht verhöf werden. Dies im Bezug auf den
Land im Inspektion 1822. für über gefügt werden.)

a. L. W. 51



Ve
ir
r
ü
b
e
ne
S
be
S
er
m
w
th
H
S
in
di
S
de
in
H
W
at

de
f
in
ch
es

- 1.) Halbzeiten Morgen - Regen - . Haum .
- 2.) Füh, Dry - . Wind .
- 3.) Fühbar - . ungenügender Morgen - fortwährend
Füh - . Wind .
- 4.) Mager Fühbar oder Füh .
- 5.) Meist Fühbar - . Luftig .
- 6.) Fast stillkommen klar .
- 7.) Fühbar nur luftig - ab wind - . bleibt
yluftig Fühbar .
- 8.) Fühbar .
- 9.) Fühbar - Auffällung - ganz klarer Abend .
- 10.) Morgen - . Abend Fühbar - Mittags abwind
beiläufig .

Hs 101

~~Handschr. 101~~



Beobacht.

Tag	Zeit	B
1	2	7 3/4
		10
		7 3/4
2	3	9 3/4
		8
3	2	9 3/4
		9
4		2 2/4
		9 3/4
		8
5		10 1/2
		10 1/2
		7 3/4
6		2 1/4
		10
		8 1/2
7		2
		10 1/4
		8 1/2
8		1 1/2
		10 1/2
9		7 3/4
		2 1/4
		9 1/2
		7 1/4
10		2 3/4
		10

Tag.	Zeit.	Barom.	Thermom.		Hygr.	Wind.	Hyet.	Atm.		Witterung.
			Sch. Sch.	Sch. Sch.						
1	7 3/4	27.9.2	12.0	4.0	65	SW			●	Pl. 1. Fin. Gld., Mrg. Blöck
	2	7.1	10.0	5.6	62	SW				So. 2. Mrg. + Reg. u. Stau
	10	6.0	11.1	6.4	67	SW				Fr. 4. Reg. u. Stau.
2	7 3/4	6.6	12.2	5.2	61	SW.				Fr. 2. Wind.
	3	5.9	10.6	5.7	63	SW.				Fr. 3. Reg. u. Stau
	9 3/4	5.9	11.4	5.6	67	SW				Fr. 3. Wind.
3	8	7.5	12.1	5.5	65	SW.				Fr. 4. Reg.
	2	10.1	11.1	5.8	63	NW.				Fr. 3. Luft.
	9 3/4	28.1.0	10.2	4.9	62	NW.				Fr. 3. Wind.
4	9	3.9	14.2	1.9	64	NO.				Pl. 2. - Wind Gld.
	2 3/4	4.4	12.9	4.2	56	NO.				Pl. 1. - diff. Gld.
	9 3/4	4.5	10.3	2.7	57	NO				Pl. 1-2
5	8	4.5	11.9	-0.2	63	NO.				Pl. 3-4 - Luftig
	1 3/4	3.9	10.7	+2.4	57	0.				Pl. 2 - 3. Wind Gld.
	10 1/2	3.3	8.5	0.1	59	0.				Pl. 4.
6	7 3/4	2.4	11.1	-2.7	60	0				Pl. 4
	2 1/4	1.3	9.1	+2.9	54	0				Pl. 4 (Luftbezug)
	10.	0.9	7.7	-1.5	58	0				Pl. 4
7	8 1/4	1.1	12.0	-2.5	60	NW				Pl. 4 Luftig - Frühl.
	2	1.0	8.7	-2.7	63	NW				Fr. 2. Luftig.
	10 1/4	1.7	9.1	-2.0	62	NW.				Fr. 2.
8	8 1/2	2.7	12.2	-2.3	59	0				Fr. 1. Reg. u. Stau, blauer Stau
	1 1/2	1.9	10.9	-0.7	58	0				Fr. 2. Wind. Gld.
	10 1/4	2.0	7.1	-0.4	58	0				Fr. 2.
9	7 3/4	2.4	14.8	-2.0	58	0				Fr. 2-3
	2 1/2	1.8	8.9	-0.7	56	0.			●	Pl. 2.
	9 1/2	1.8	8.7	-4.1	59	0				Pl. 4. Luftig
10	7 1/2	1.7	9.9	-5.2	60	0				Pl. 4 + NW. Gld.
	2 3/4	0.7	10.4	-1.3	57	0				Pl. 2-3 (Luftbezug, n. Pl.)
	10	0.2	7.8	-3.2	61	0				Pl. 4 (Luftbezug, n. Pl.)

Blank ledger page with a grid of approximately 15 columns and 25 rows. The grid is formed by horizontal and vertical lines. At the top of the page, there are faint, illegible markings that appear to be column headers or page numbers.

W
tigt sich
die jährl
in Steie
halb ein
Die
schreie
Erdbe
Das zur
pflanz
nun Hof
Schöpf
Gra
Buerer
beper
nordhal
den 6.
9. Mr
Das in
mir der
um 3 U
fichre
verig
den wa
Erf
11 Mr
am 10.
Das, n
teet
eine St
schä
welche
bei E
Licht
Na
demet
fen an
in Her
Schl
das
sch
sind
vorde
der
wie
sch
aus
fi
win
Lage
mal
9.
Ede
m
eine

Wien, den 7. Febr. Die k. k. Regierung beschäfftigt sich ernstlich mit der Anordnung zur Bearbeitung der zahlreichen und reichen Bergwerke im Salzburgischen, in Steiermark und Kärnthen. In Salzburg wurde deshalb eine Bergwerksdirektion niedergesetzt.

Die Prager Zeitung enthält Folgendes: Die augenscheinliche Folge der am 13. Jan. stattgehabten heftigen Erdstöße hat sich auf eine besondere Art darin geäußert, daß Quellen, welche Jahre lang schon versiegt waren, plötzlich wasserreich wurden, und Brunnen in großer Fülle nun Wasser haben, die lange Zeit gar nicht mehr geschöpft werden konnten.

Prag, den 16. Jan. Sr. Erz. der Hr. Graf von Auersperg beobachtete seit dem 1. d. in Hartenberg (Elbogner Kreis) bei großer Kälte und Windstille ein donnerähnliches unterirdisches Geräusch, welches sich zwischen dem 6. und 7. d. in Erdstöße entwickelte. Am 7. um 9 Uhr Morgens waren die Erdstöße im Schlosse so stark, daß in einem zwischen Nord und West gelegenen Zimmer der Gips von der Rohrdecke absprang. Am 9. um 3 Uhr 15 Minuten Nachmittags wurde in dem nämlichen Schlosse abermals eine sehr heftige Erschütterung verspürt, welche mit schwankender Bewegung verbunden war, der in einigen Minuten eine viel schwächere Erschütterung nachfolgte. An dem nämlichen Tage um 11 Uhr Nachts stellten sich wiederholte Erdstöße ein, die am 10. früh um 2 Uhr 45 Minuten so heftig wurden, daß, nach vorhergegangenem und genau bemerktem unterirdischem, donnerähnlichem Geräusch, die Zimmer in eine schaukelnde Bewegung versetzt wurden. Dieser Erschütterung folgte kurz vor 3 Uhr eine andere nach, welcher mehrere 5 Uhr Morgens nachfolgten. Diefelben Erdstöße wurden mit vieler Besorgniß und Aengstlichkeit auch in dem Städtchen Gossengrün verspürt.

Nach eingegangenen Nachrichten scheinen sämmtliche bemerkte Erdstöße eine Richtung von Norden nach Westen und Süden genommen zu haben, indem selbe auch in Heinrichsgrün, Silbergrün, Bleistadt, Annadorf, Schlossenreich, Pirkles, Marklesgrün und in Lauterbach wahrgenommen wurden. In den nächst der herrschaftlichen Weismühle befindlichen Steinkohlenflößen sind die wiederholten Erdstöße sehr deutlich verspürt worden.

In der Nacht vom 9. auf den 10. d. mußten wegen der heftigen Erdschütterungen die Priester Vergleut, wie die Bleistädter Bergbeamten melden, die Nothschächte verlassen, und aus den belegten Schächten ausfahren.

Am 10. d. um 4 Uhr Nachmittags erfolgte der Eisstoß auf der Zwolau unter dem Schlosse bei kaltem Ostwinde und einer Kälte von 7 Graden. An demselben Tage verspürte man um 7 Uhr 30 Minuten Abends abermals einen zwar nicht sehr heftigen Erdstoß, allein um 9, dann um 11 Uhr Nachts ergaben sich weit stärkere Erdschütterungen, und selbst am 11. d. früh um 7 Uhr wurden noch zwei Erdstöße bemerkt, wovon der erste eine starke Erschütterung verursachte.

In der Nacht vom 13. zum 14. Jan. und den ganzen Tag über wüthete zu Stockholm ein furchtbarer Sturm, der besonders am Morgen zwischen 4 und 7 Uhr am heftigsten war. Er hat in der Stadt an Gebäuden, Brücken, Fahrzeugen ic. bedeutende Verheerungen angerichtet. Die Thürme der Altkirchenskirche und der deutschen Kirche bewegten sich so heftig, daß man die Schwankungen sehen konnte. Man erkreute sich bis jetzt fortwährend einer milden Witterung, und diese pflegt im Norden immer mit Stürmen begleitet zu seyn; allein von solcher Heftigkeit, wie der zuletzt erlebte, sind sie doch selten. Der Barometer stand des Morgens 24, 6, stieg aber des Abends auf 25. Man sagt, daß in den Bergwerken zu Sala und Falun eine außerordentliche Wärme statt finden soll.

Im untern Theile des Landgerichts Bunsedel (im königl. baier. Obermainkreise) bis gegen die böhmische Gränze, wurden um 9. Jan. Morgens um 8 $\frac{1}{2}$ Uhr, am 10. Nachts um 11 $\frac{1}{2}$ Uhr, am 11. Nachts um 10 $\frac{1}{4}$ Uhr, und am 13. Mittags nach 12 Uhr ziemlich bemerkbare Erdschütterungen wahrgenommen. Sie waren zum Theil mit einem sehr hörbaren unterirdischen Rollen verbunden. Auch im Landgerichte Münchberg bemerkte man am 15. Morgens um 3 $\frac{1}{2}$ Uhr, bei einem Barometerstande von 331 Linien, bei Nordostwinde, stiller Luft und bedecktem Himmel, ein Erdbeben, das gleichfalls mit unterirdischem Donner verbunden war.

Adorf, den 11. Jan. Schon seit mehreren Jahren wurden hier und in der Umgegend fast jedes Jahr zum Theil ziemlich starke Erdschütterungen wahrgenommen. So anhaltend wie in diesem Jahre waren aber in hiesiger Gegend die Erdschütterungen seit Menschengedenken nicht; denn ohne die schon vorhergegangenen, welche von verschiedenen Personen bemerkt worden seyn sollen, fanden hier seit dem 7. d. täglich Erdbeben statt. Sie waren immer mit einem unterirdischen Geräusch, einem entfernten Donner ähnlich, begleitet; bisweilen wurde auch unterirdisches Geräusch ohne Erdbeben bemerkt. Am stärksten war das Erdbeben in der Nacht auf den 10. d., und gestern Abend 8 $\frac{1}{4}$ Uhr. Die Richtung schien von Abend gegen Morgen zu gehen. Bemerkenswerth ist dabei, daß, ungeachtet der trockenen Witterung, die Bäche und Flüsse anschwellen, und die Brunnen- und Rührwasser stärker laufen.

fer Unternehmung einschiffen wollen. — In Kairo regnete es Ende Januars sehr stark, eine für Egypten seltene Erscheinung, in deren Folge viele Häuser zusammenstürzten. (Alla. Ztg.)

- 11.) von jungen Zug frib.
- 12.) der Geyze frib - Vermittlung einige Dem entliche -
Abend Aufstellung mit lauffen Gabel.
- 13.) Nabluff - frib flos - Nabal.
- 14.) frib mit nabluff mit froschen luft - froschen
frib mit Abend bindig.
- 15.) frib - Abend Abend luft.
- 16.) Nabal - ab frib frib - frib Abend.
- 17.) Geyze flos Morgen - ab frib frib frib
mit frib frib frib frib.
- 18.) Muff frib - yaze Abend Abend flos.
- 19.) frib - Abend frib - ~~ab~~ yaze.
- 20.) Muff ab. frib - frib mit frib frib -
frib frib frib. Abend nabl.

Tag.	Zeit.	Thermom.		Hygr.	Wind.	Hyet.	Atm.	Witterung.
		a. 7.9.	Sch. 7.9.					
11	8	28.0.2	9.7	-2.5	60	no		fr. 3 glaufl.
	2 1/2	0.4	9.7	-2.0	61	n.		fr. 3.
	10	1.5	6.9	-1.9	61	n.		fr. 3.
12	8 1/2	2.3	11.7	-2.2	61	0		fr. 1-2.
	2 1/4	3.4	12.0	0.0	60	0		fr. 2. niff ymz glaufl.
	9 1/2	3.9	9.6	-1.0	61	0		fl. 2. niff. glaufl.
13	8	4.5	10.1	-4.3	63	0		fland wabl.
	1 1/2	4.1	9.8	+1.3	59	0		fl. 3.
	10 1/4	3.9	8.9	-2.0	65	0		Nebel.
14	7 3/4	9.1	10.3	-2.9	65	no		fr. 4. wabl. 2. duff.
	2	2.5	7.5	-2.7	63	n.		fr. 3-4 glaufl.
	10 1/4	2.5	9.4	-2.2	63	n.		fr. 4 glaufl.
15	8 3/4	1.7	12.0	-2.8	63	n.		fr. 3
	2 1/4	1.0	10.6	-0.3	62	n.		fr. 3.
	9 3/4	0.9	10.7	-1.0	65	n.		fr. 2. wabl. ystramb.
16	7 3/4	1.1	11.7	-1.0	66	n	Niff alle Defua.	Nebel. * Thürning
	1 1/2	2.7	12.2	+0.9	60	n		fl. 3.
	9 3/4	2.8	9.7	-0.4	63	no		fl. 4.
17	7 3/4	2.8	9.2	-6.3	63	no.		fl. 4.
	1 3/4	2.9	5.7	-0.4	60	no.		fl. 1. dinn flodig glaufl - fl. 2-3
	9 1/2	2.0	10.1	-0.5	62	no		fr. 2. flize tramb.
18	8 3/4	2.9	10.3	0.0	60	no		fr. 2.
	2 1/4	2.2	9.2	+1.6	59	no		fr. 2. * fl. 1.
	9 3/4	2.0	9.9	+0.6	60	n.		fr. 2.
19	8 1/2	1.0	11.3	+1.0	62	no		fr. 3
	2	0.3	11.3	+3.6	60	no.		fl. 1. * niff d Defua flou
	10	27.11.5	11.1	+1.5	65	n.		fr. 3. niff
20	7 3/4	10.5	11.7	2.0	66	sw	Niff alle Defua	fr. 4. * Defua flou
	2 1/2	10.7	12.7	2.4	66	sw		fr. 2. ab. wabl.
	9 3/4	10.5	9.9	2.1	67	sw		fr. 2

Jahr	Monat	Tage
1771	Januar	31
1771	Februar	28
1771	März	31
1771	April	30
1771	Mai	31
1771	Juni	30
1771	Juli	31
1771	August	31
1771	September	30
1771	Oktober	31
1771	November	30
1771	Dezember	31
1772	Januar	31
1772	Februar	28
1772	März	31
1772	April	30
1772	Mai	31
1772	Juni	30
1772	Juli	31
1772	August	31
1772	September	30
1772	Oktober	31
1772	November	30
1772	Dezember	31
1773	Januar	31
1773	Februar	28
1773	März	31
1773	April	30
1773	Mai	31
1773	Juni	30
1773	Juli	31
1773	August	31
1773	September	30
1773	Oktober	31
1773	November	30
1773	Dezember	31
1774	Januar	31
1774	Februar	28
1774	März	31
1774	April	30
1774	Mai	31
1774	Juni	30
1774	Juli	31
1774	August	31
1774	September	30
1774	Oktober	31
1774	November	30
1774	Dezember	31
1775	Januar	31
1775	Februar	28
1775	März	31
1775	April	30
1775	Mai	31
1775	Juni	30
1775	Juli	31
1775	August	31
1775	September	30
1775	Oktober	31
1775	November	30
1775	Dezember	31
1776	Januar	31
1776	Februar	28
1776	März	31
1776	April	30
1776	Mai	31
1776	Juni	30
1776	Juli	31
1776	August	31
1776	September	30
1776	Oktober	31
1776	November	30
1776	Dezember	31
1777	Januar	31
1777	Februar	28
1777	März	31
1777	April	30
1777	Mai	31
1777	Juni	30
1777	Juli	31
1777	August	31
1777	September	30
1777	Oktober	31
1777	November	30
1777	Dezember	31
1778	Januar	31
1778	Februar	28
1778	März	31
1778	April	30
1778	Mai	31
1778	Juni	30
1778	Juli	31
1778	August	31
1778	September	30
1778	Oktober	31
1778	November	30
1778	Dezember	31
1779	Januar	31
1779	Februar	28
1779	März	31
1779	April	30
1779	Mai	31
1779	Juni	30
1779	Juli	31
1779	August	31
1779	September	30
1779	Oktober	31
1779	November	30
1779	Dezember	31
1780	Januar	31
1780	Februar	28
1780	März	31
1780	April	30
1780	Mai	31
1780	Juni	30
1780	Juli	31
1780	August	31
1780	September	30
1780	Oktober	31
1780	November	30
1780	Dezember	31
1781	Januar	31
1781	Februar	28
1781	März	31
1781	April	30
1781	Mai	31
1781	Juni	30
1781	Juli	31
1781	August	31
1781	September	30
1781	Oktober	31
1781	November	30
1781	Dezember	31
1782	Januar	31
1782	Februar	28
1782	März	31
1782	April	30
1782	Mai	31
1782	Juni	30
1782	Juli	31
1782	August	31
1782	September	30
1782	Oktober	31
1782	November	30
1782	Dezember	31
1783	Januar	31
1783	Februar	28
1783	März	31
1783	April	30
1783	Mai	31
1783	Juni	30
1783	Juli	31
1783	August	31
1783	September	30
1783	Oktober	31
1783	November	30
1783	Dezember	31
1784	Januar	31
1784	Februar	28
1784	März	31
1784	April	30
1784	Mai	31
1784	Juni	30
1784	Juli	31
1784	August	31
1784	September	30
1784	Oktober	31
1784	November	30
1784	Dezember	31
1785	Januar	31
1785	Februar	28
1785	März	31
1785	April	30
1785	Mai	31
1785	Juni	30
1785	Juli	31
1785	August	31
1785	September	30
1785	Oktober	31
1785	November	30
1785	Dezember	31
1786	Januar	31
1786	Februar	28
1786	März	31
1786	April	30
1786	Mai	31
1786	Juni	30
1786	Juli	31
1786	August	31
1786	September	30
1786	Oktober	31
1786	November	30
1786	Dezember	31
1787	Januar	31
1787	Februar	28
1787	März	31
1787	April	30
1787	Mai	31
1787	Juni	30
1787	Juli	31
1787	August	31
1787	September	30
1787	Oktober	31
1787	November	30
1787	Dezember	31
1788	Januar	31
1788	Februar	28
1788	März	31
1788	April	30
1788	Mai	31
1788	Juni	30
1788	Juli	31
1788	August	31
1788	September	30
1788	Oktober	31
1788	November	30
1788	Dezember	31
1789	Januar	31
1789	Februar	28
1789	März	31
1789	April	30
1789	Mai	31
1789	Juni	30
1789	Juli	31
1789	August	31
1789	September	30
1789	Oktober	31
1789	November	30
1789	Dezember	31
1790	Januar	31
1790	Februar	28
1790	März	31
1790	April	30
1790	Mai	31
1790	Juni	30
1790	Juli	31
1790	August	31
1790	September	30
1790	Oktober	31
1790	November	30
1790	Dezember	31
1791	Januar	31
1791	Februar	28
1791	März	31
1791	April	30
1791	Mai	31
1791	Juni	30
1791	Juli	31
1791	August	31
1791	September	30
1791	Oktober	31
1791	November	30
1791	Dezember	31
1792	Januar	31
1792	Februar	28
1792	März	31
1792	April	30
1792	Mai	31
1792	Juni	30
1792	Juli	31
1792	August	31
1792	September	30
1792	Oktober	31
1792	November	30
1792	Dezember	31
1793	Januar	31
1793	Februar	28
1793	März	31
1793	April	30
1793	Mai	31
1793	Juni	30
1793	Juli	31
1793	August	31
1793	September	30
1793	Oktober	31
1793	November	30
1793	Dezember	31
1794	Januar	31
1794	Februar	28
1794	März	31
1794	April	30
1794	Mai	31
1794	Juni	30
1794	Juli	31
1794	August	31
1794	September	30
1794	Oktober	31
1794	November	30
1794	Dezember	31
1795	Januar	31
1795	Februar	28
1795	März	31
1795	April	30
1795	Mai	31
1795	Juni	30
1795	Juli	31
1795	August	31
1795	September	30
1795	Oktober	31
1795	November	30
1795	Dezember	31
1796	Januar	31
1796	Februar	28
1796	März	31
1796	April	30
1796	Mai	31
1796	Juni	30
1796	Juli	31
1796	August	31
1796	September	30
1796	Oktober	31
1796	November	30
1796	Dezember	31
1797	Januar	31
1797	Februar	28
1797	März	31
1797	April	30
1797	Mai	31
1797	Juni	30
1797	Juli	31
1797	August	31
1797	September	30
1797	Oktober	31
1797	November	30
1797	Dezember	31
1798	Januar	31
1798	Februar	28
1798	März	31
1798	April	30
1798	Mai	31
1798	Juni	30
1798	Juli	31
1798	August	31
1798	September	30
1798	Oktober	31
1798	November	30
1798	Dezember	31
1799	Januar	31
1799	Februar	28
1799	März	31
1799	April	30
1799	Mai	31
1799	Juni	30
1799	Juli	31
1799	August	31
1799	September	30
1799	Oktober	31
1799	November	30
1799	Dezember	31
1800	Januar	31
1800	Februar	28
1800	März	31
1800	April	30
1800	Mai	31
1800	Juni	30
1800	Juli	31
1800	August	31
1800	September	30
1800	Oktober	31
1800	November	30
1800	Dezember	31

[Faint, illegible handwriting on aged paper]

- 21.) Früh - Aufbruch und ungewöhnliche Abwechslung
 zwiſchen Gärten u. bewölkt - ab. Stimmungs
 Aufbruch.
- 22.) Ziemlich früh, mitunter etwas kühlen.
- 23.) Regen d. Tag - Abend u. öfter Tag.
- 24.) Früher d. Regen. Morgen - Abend - zwiſch.
 Gärten.
- 25.) Nach bewölkt all Gärten, sehr windig.
- 26.) Abwechslung zwischen Gärten und frühem G.
- 27.) Ruhe - Nacht - Morgen.
- 28.) Morgen mit Regen.
- 29.) Morgen Gärten - Früh und Regenzeit.
- 30.) Morgen Früh mit Abend Regen.
- 31.) Morgen u. Abend Gärten, in der Frühe,
 zeitlich bewölkt.

Beobacht.		
Tag	Zeit	B.
		8 1/2
11		1 1/2
		4 3/4
		8 1/2
13		2 1/2
		9 3/4
		7 1/2
15		2 3/4
		8
17		2 3/4
		9 1/2
		8 1/2
19		2 1/2
		8 1/2
21		2
		10 1/2
		7 1/2
23		1 1/2
		9 3/4
		8 1/2
25		2 3/4
		9 3/4
		7 1/2
27		1 1/2
		9 3/4
		8 1/2
29		2 3/4
		9 3/4
		7 1/2
30		2
		9
		17
31		2
		9

Tag.	Zeit.	Barom.	Thermom.		Hygr.	Wind.	Hyet.	Atm.		Witterung.
			a. 19.	i. 19.						
21	8 1/2	27.105	11.5	+1.6	67	SW.				Lu. 2
	1 3/4	9.9	14.8	2.6	63	W.				Renn fl. 1. gelberichter Holz + fl. 3
	9 3/4	8.8	11.1	0.9	64	W.				fl. 3, 4. unbl.
22	8 1/2	7.9	13.3	-0.7	64	W.				Lu. 1
	2 1/2	5.2	12.0	+0.7	64	W.				zwei fl. 1 u. fl. 1
	9 3/4	2.6	11.6	1.3	62	W.				Lu. 2-3. <i>(S. 12)</i>
23	7 1/4	26.106	13.5	4.2	67	SW.				Lu. 4. Ray 2. J. J. - stammig
	2 3/4	11.4	11.7	5.6	54	SW.				Lu. 2. Stamm. P. Ray
	9 3/4	11.1	10.7	4.8	65	SW.				Lu. 3. unbl.
24	1 8	27.2.2	11.5	3.1	68	SW.				Lu. 2. Kiefern + P. Ray
	2 3/4	7.2	11.9	4.2	63	NW.				Lu. 3. + fl. 2
	9 1/2	11.2	12.6	2.9	63	NW.				fl. 3
25	8 1/4	28.1.2	14.8	3.6	63	NW.				fl. 5. zinnf. laub. gl. Holz, K. Holz
	2 1/4	1.1	13.7	6.6	57	SW.				Lu. 1-2. } unbl.
	9 3/4	2.6	10.9	5.9	62	SW.				Lu. 3
26	8 1/2	3.0	13.8	4.6	62	W.				Lu. 2
	2	2.5	13.1	5.4	63	W.				Lu. 1 - fl. 1.
	10 1/4	2.4	10.9	2.7	65	W.				Lu. 3
27	7 3/4	1.2	14.2	-0.5	66	W.				Lu. 3. Nab.
	1 1/2	0.2	13.7	+5.1	61	SO.				fl. 4.
	9 3/4	27.103	10.5	4.5	60	SO.				fl. 3 <i>(S. 12)</i>
28	8 1/4	9.2	12.5	5.2	62	SW.				fl. 1. gelberichter Holz - Stammig
	2 3/4	7.6	12.1	5.9	63	SW.				Lu. 2-3 - Stammig
	9 3/4	5.5	10.5	4.8	62	SW.				Lu. 4. unbl. <i>(S. 12)</i>
29	7 1/2	6.4	10.9	2.0	65	SW.				fl. 1. Kiefern zinnf. Nadelholz +
	1 3/4	6.2	11.6	1.1	66	SW.				Lu. 5. Kiefern + P. Ray
	9 3/4	7.5	11.3	1.4	68	SW.				Lu. 3. Kiefern - P. Ray Stammig
30	7 1/4	9.5	11.9	1.4	67	SW.				Lu. 3. Kiefern + Nadelholz
	2 1/2	11.0	11.5	2.6	64	NW.				Lu. 2. zinnf. Kiefern + P. Ray
	9 3/4	28.0.2	12.5	2.1	65	NW.				Lu. 2.
31	17 3/4	0.5	11.9	1.0	65	NW.				Lu. 4.
	2 1/4	0.5	12.0	4.0	59	NW.				Lu. 1-2. gelb.
	9 1/2	0.6	9.8	0.2	62	NW.				fl. 4.

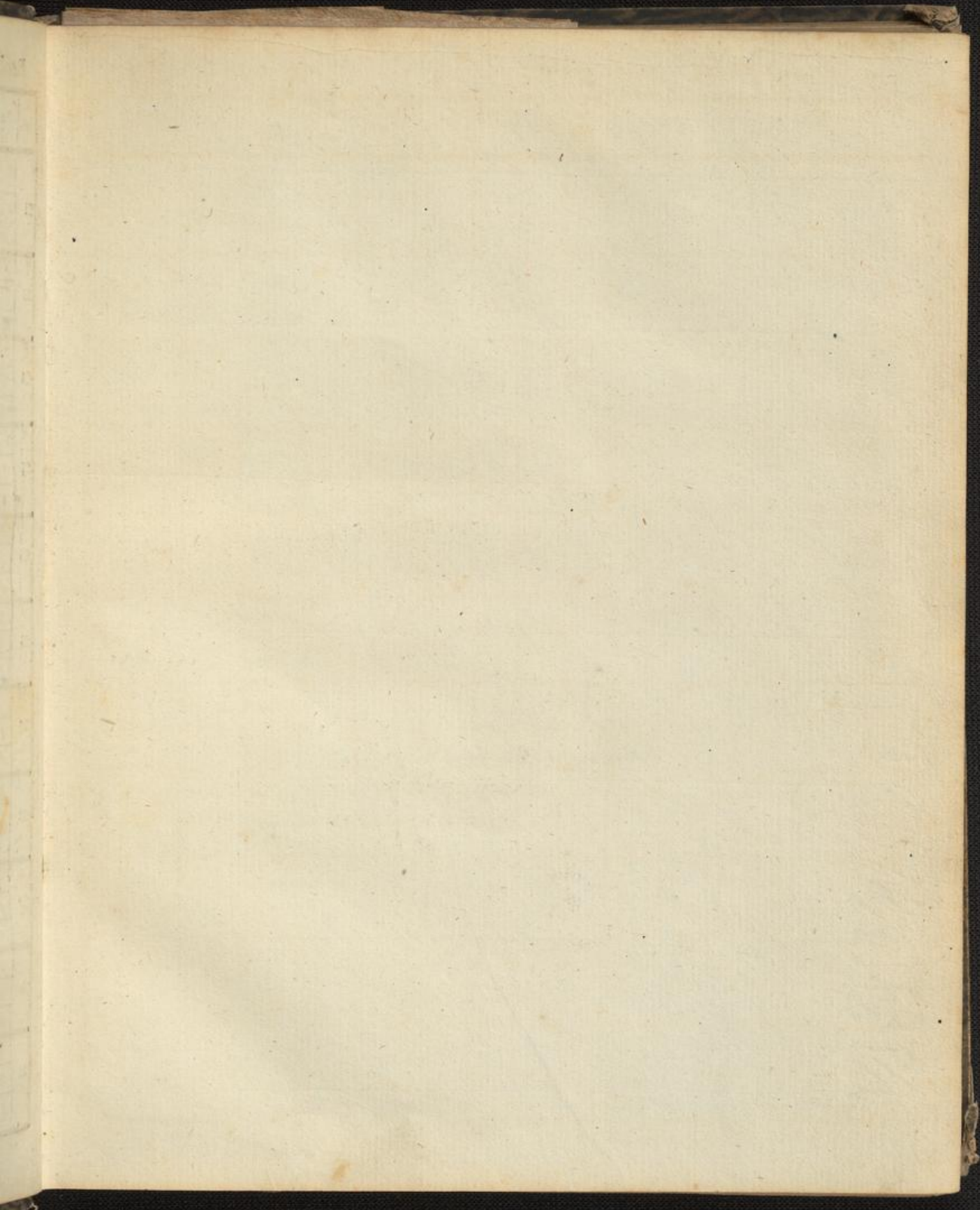

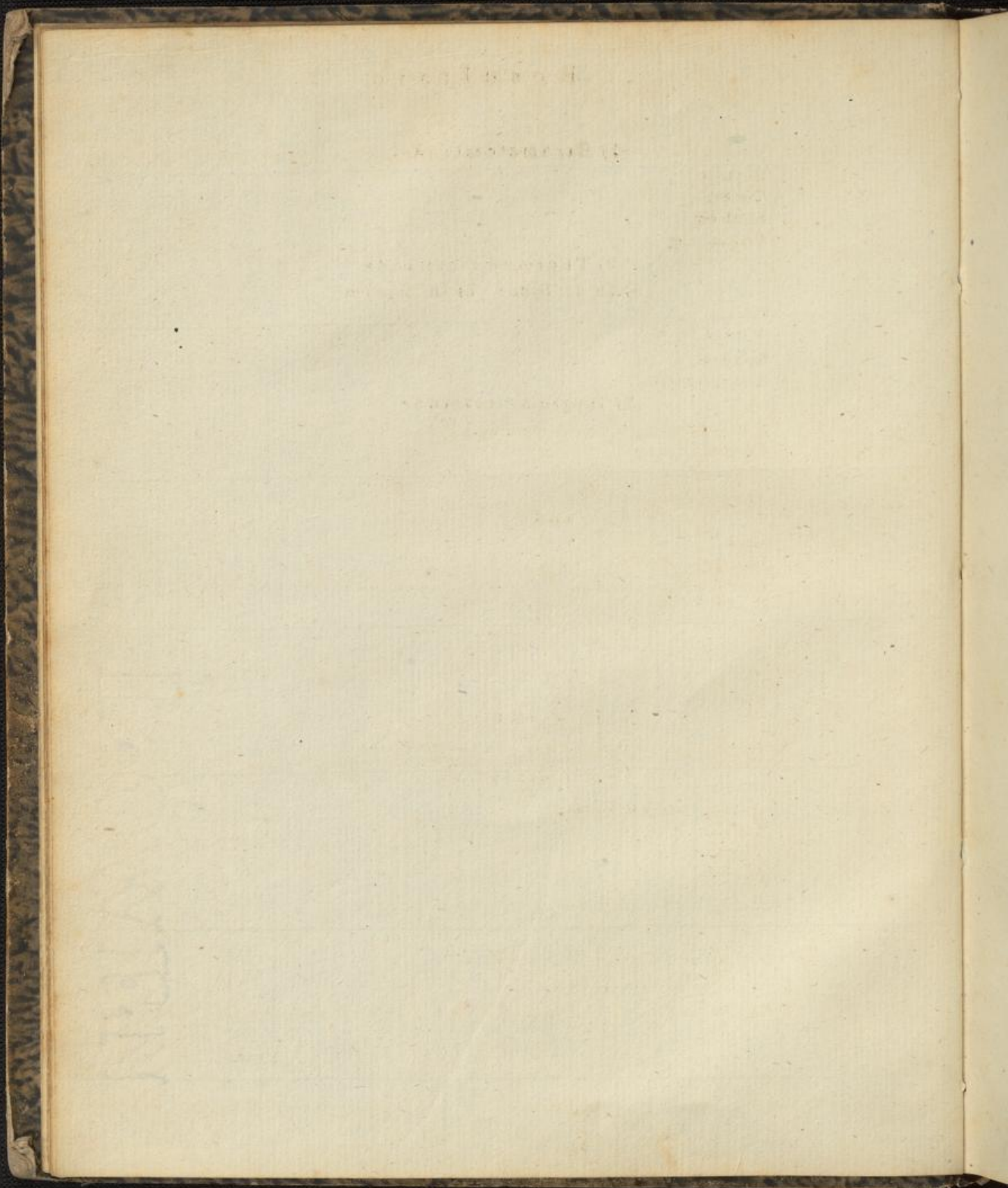

Resultate.

1) Barometerstände.

Höchster
Tiefster
Mittlerer
Veränderung.

2) Thermometerstände.

a) In der Sonne. b) Im Schatten.

Höchster
Tiefster
Mittlerer
Veränderung.

3) Hygrometerstände.

Höchster
Tiefster
Mittlerer
Veränderung.

4) Winde.

Nord
NordOst
Ost
SüdOst
Süd
SüdWest
West
NordWest.

5) Hyetometer.

Quantität des gefallenen Regen - oder Schneewassers.

6) Atmometer.

Quantität der Verdunstung
Stärkste
Schwächste
Mittlere.

7) Witterung.

Klare Tage

Trübe

Vermischte

Regen.

Schnee.

Schlofsen.

Gewitter.

Sturm.

Nebel.

Eis.

8) Allgemeine Bemerkungen.

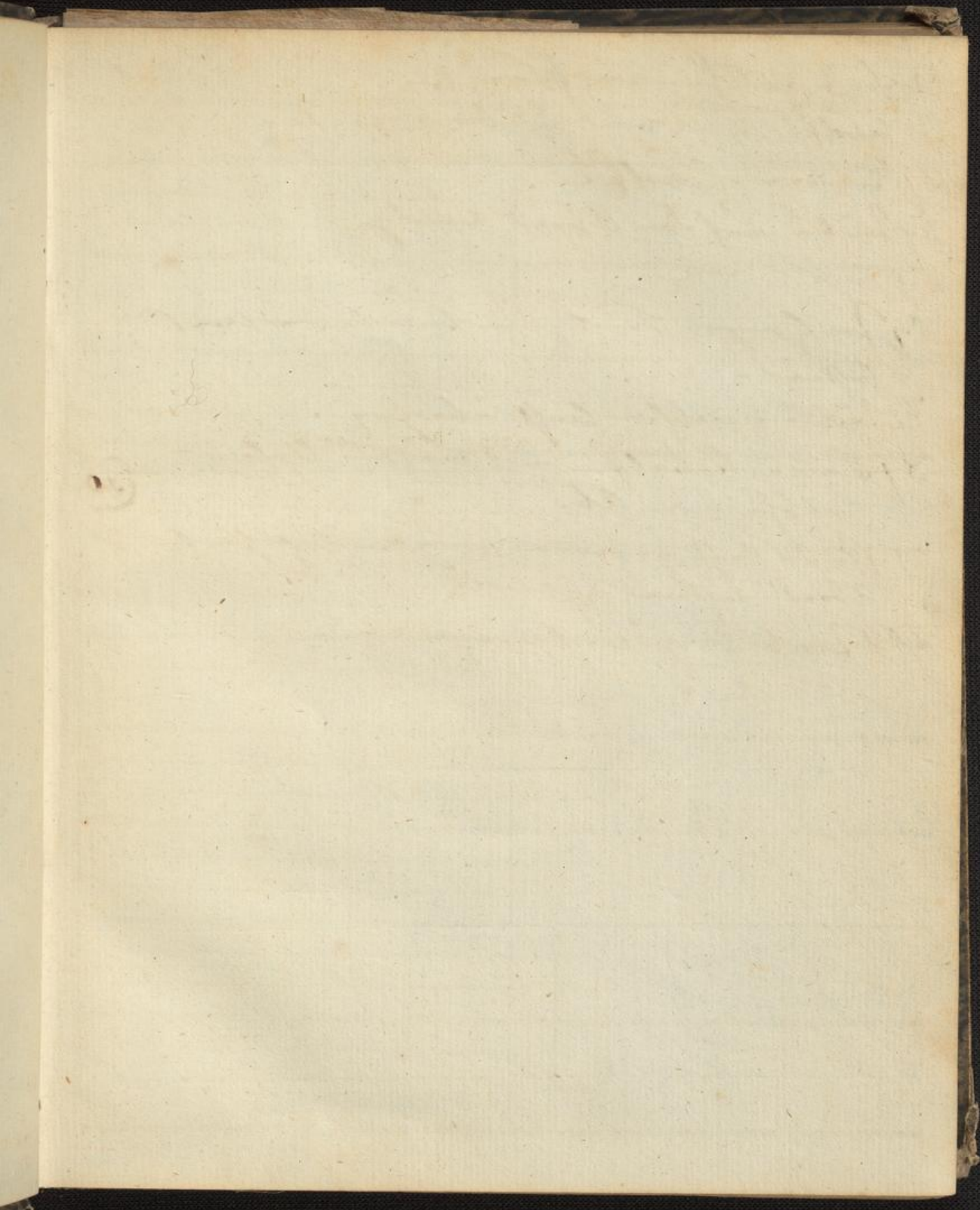

- 1.) Sehr still kommen flon .
- 2.) Bewölkt - es wird n. bleibt garten .
- 3.) Finnen bewölkt .
- 4.) Frib n. - auf dem Abend windig .
- 5.) Frib n. - regnet .
- 6.) Im Morgen Frib, mit trübem n. Abend
Liffen .
- 7.) Frib n. - nach - Liff übergez .
- 8.) Finnen bewölkt mit matten Opfern -
Fribfarten ab. (10.)
- 9.) In den Nacht gefahren - ziemlich garten -
Abend Liffen bewölkt .
- 10.) Frib n. - gewaltig regnet .

7.

Be	Tag	W	W	W	W	W	W	W	W	W	W	W	W	W	W	W	W	W	W	W
1	1	1	1	1	1	1	1	1	1	1	1	1	1	1	1	1	1	1	1	1
2	2	2	2	2	2	2	2	2	2	2	2	2	2	2	2	2	2	2	2	2
3	3	3	3	3	3	3	3	3	3	3	3	3	3	3	3	3	3	3	3	3
4	4	4	4	4	4	4	4	4	4	4	4	4	4	4	4	4	4	4	4	4
5	5	5	5	5	5	5	5	5	5	5	5	5	5	5	5	5	5	5	5	5
6	6	6	6	6	6	6	6	6	6	6	6	6	6	6	6	6	6	6	6	6
7	7	7	7	7	7	7	7	7	7	7	7	7	7	7	7	7	7	7	7	7
8	8	8	8	8	8	8	8	8	8	8	8	8	8	8	8	8	8	8	8	8
9	9	9	9	9	9	9	9	9	9	9	9	9	9	9	9	9	9	9	9	9
10	10	10	10	10	10	10	10	10	10	10	10	10	10	10	10	10	10	10	10	10

Beobachtungsort.

Monat. *Februar.* Jahr.

Tag.	Zeit.	Barom.	Thermom.		Hygr.	Wind.	Hyet.	Atm.	Witterung.
			St. 1.	St. 2.					
1	8	28.0.7	10.5	-2.1	62	20.			Pl. 3. 2. 0. 3. 2. 0. 3. 2. 0. 3. 2. 0.
	1 1/2	0.5	12.7	+2.1	57	0.			Pl. 4.
	9 3/4	0.7	11.7	-2.1	59	0			Pl. 4.
2	8 1/2	0.9	12.5	-2.2	60	0			Pl. 1-2, fast yato.
	10 1/2	0.9	12.7	+0.9	56	0			Pl. 4
	9 1/4	1.1	11.9	-2.0	59	0			Pl. 4 (T Obliq)
3	8 1/2	1.0	10.6	-2.1	59	0			Pl. 2-3 gleichmäßig * yato.
	2 1/2	0.8	15.4	0.0	56	0			Pl. 2. 1. 2. yato.
	9 3/4	27.11.8	10.2	-1.3	60	0			Pl. 3.
4	7 3/4	11.1	12.1	-0.8	60	n.			Pl. 2. yato.
	1 1/2	10.6	9.9	+2.2	57	00.			Pl. 1. ylatiff. 2. yato.
	9 3/4	10.3	11.0	2.1	60	10.			Pl. 2. yato.
5	8	10.3	12.5	2.5	64	W			Pl. 1.
	2	10.1	10.2	2.7	56	W			Pl. 3. yato.
	10 1/4	11.9	8.9	3.2	67	W			Pl. 4. yato.
6	7 1/4	11.6	10.1	3.0	66	W			Pl. 2. yato. n. yato.
	2 1/4	11.7	11.0	5.3	61	W			Pl. 2. n. yato.
	9 3/4	28.2.0	10.4	1.9	66	W			Pl. 1. yato.
7	7 1/2	2.5	10.9	2.7	66	W			Pl. 2. yato.
	2 1/4	2.8	12.2	6.9	61	W			Pl. 1. matt. Opf.
	9 1/2	4.0	10.9	3.5	64	W			Pl. 1-2. matt. Opf.
8	7 1/2	4.2	11.0	2.0	65	n			Pl. 1. n. yato.
	1 3/4	4.2	10.3	6.2	59	n			Pl. 1-2. matt. Opf.
	10 1/2	4.3	9.3	3.3	62	n			Pl. 2. matt. Opf.
9	7 5/8	4.4	11.4	2.0	63	W	yato		Pl. 2. matt. Opf.
	3 1/2	3.8	11.6	9.9	54	W			Pl. 2. matt. Opf.
	9 1/4	4.2	11.9	5.5	61	W			Pl. 1. matt. Opf.
10	7 1/2	4.6	11.2	4.8	67	W			Pl. 2. matt. Opf.
	1 3/4	2.6	11.2	7.8	62	W			Pl. 1. matt. Opf.
	9 3/4	2.0	9.9	5.9	65	W			Pl. 3.

+ in Plinius, fast fallen in. sehr begünstigt Menschheit.

Zerle
Schwe
ten die
den, w
fließ in
wie a
fest; den
streckend
angew
war ad
Jung hat
ders die
Schüler
den noch
Klassen
In d
An dem
mit seine
die E

Gen
nen Frei
tergang
schweiter
Boor,
sch dem
gier Kom
de man

Kam
la, Reg
Dietrich
reuefide
Pfund
etwa un
steß, w
Düger
Stamm

Lon
let Larn
wortes.
Den
häftiger

Ter lieg
den von
Kai gefe
Das w
Die
Merder
Perman
nämlich
habe.

Trient, den 20. Febr. Nachdem wir einen beispiellosen trockenen Winter, und mehrere Monate ohne Schnee und Regen gehabt haben, so daß bis an die höchsten Gipfel unserer nördlichsten Berge kein Schnee zu sehen, viele Quellen und Ströme vertrocknet, und der Fluß zu einer seltenen Niedrigkeit herabgesunken war, sind wir auf einmal in eine ganz herbstliche Witterung versetzt; denn seit sechs Tagen, nach einem plötzlichen außerordentlichen Windstoß von wenigen Minuten, aber ungewöhnlicher Stärke, regnet es unaufhörlich, und nur auf dem höchsten Theile der Gebirge schneit es. Der Fluß hat sich auch stark erhöht, und die Ströme, besonders die Fersina, sind so angeschwollen, als es nur im Spätherbste zu geschehen pflegt. Die Saaten stehen noch immer schön, da sie bei der trockenen warmen Witterung des Winters sich immer verstärkt haben.

In den Bündnergebirgen liegt gewaltig viel Schnee. Auf dem Albala schlenderte eine Lawine einen Geigen mit seiner Tochter vor sich hin. Beide wurden gerettet, die Spielzeuge aber sind verloren.

Genua, den 21. Febr. Der Sturm, der verfloßenen Freitag und Samstag wüthete, verursachte den Untergang dreier kleinen Fahrzeuge. Ein holländ. Schiff scheiterte auf hoher See; die Mannschaft warf sich in ein Boot, und kämpfte 24 Stunden mit den Wellen, um sich dem Lande zu nähern. Sie hatte nur einen einzigen Kompaß und keine Lebensmittel mehr. Endlich wurde man sie von Avenzano aus gewahrt, und rettete sie.

Rom, den 21. Febr. Ein Schreiben aus Molinella, Legation von Bologna, vom 6. d. M. meldet: »Dieser Tage fielen nahe beim Dorfe Arenazzo viele Meteorsteine (Aeroliti) vom Himmel, deren größter 12 Pfund wog. Vor dem Fallen dieser Steine hörte man einen ungewöhnlichen Schall mit einem kleinen Windstoß, worüber die Dorfbewohner gewaltig erschrocken. Obiger 12pfündige Meteorstein wurde sogleich in der Sternwarte von Bologna aufgestellt.«

London, den 2. Juli. Der Generalmajor Charles Turner ist zum Statthalter von Sierra-Leone ernannt worden.

Den 25. Febr. war auf der Insel de France ein eben so heftiger Sturmwind, als 1818. Die im Hafen vor An-

ker liegenden Schiffe wurden sehr beschädigt; einige wurden vom Orkan aus dem Wasser gehoben, und auf den Kai geschleudert; es ist nicht ein einziges unter ihnen, das nicht mehr oder minder beschädigt worden wäre.

Die Pflanzungen im Innern sind verwüthet, die Aernnten aller Art zerstört, Häuser niedergestürzt, viele Personen getödtet worden, und man fürchtet, daß der nämliche Orkan auch auf der Insel Bourbon gewüthet habe. (Courier.)

Rom, den 10. Febr. Ganz Nord Europa spricht von einem milden Winter. Hier ist er im Verhältniß desto heftiger. Rings auf den Bergen liegt der Schnee in ungeheuren Massen. — Die Säuger auf dem Theater Argentina sind alle krank geworden, und man hat die Vorstellungen suspendiren müssen. — Schlagflüsse und Brustkrankheiten nehmen in Folge der ungewohnten Strenge der Jahreszeit überhand.

Boghera, den 5. Febr. Gestern Abends um 10 Uhr 51 Minuten verspürten wir hier ein Erdbeben, welches 4 Minuten anhielt. Alles floh ins Freie. Der Stoß war heftig. In einem eine halbe Stunde von hier entlegenen Dorfe muß sich ein Unglück ereignet haben, denn man hörte lautes Geschrei. Wir sind noch nicht sicher, ob die Stöße sich nicht erneuern; die Atmosphäre ist dicht und düster; es ist 7 Uhr früh, und wir haben einen starken Wind.

Jonische Inseln.

Nachrichten aus Santa Maura zufolge, wurde auf dieser Insel am 21. Febr. gegen 8 Abends ein sehr starker Erdstoß verspürt, welcher die Einwohner in nicht geringen Schrecken versetzte. Mehrere Gebäude wurden stark beschädigt, besonders die Brücke, welche von der Stadt nach dem Fort Alexander führt. Diese Brücke stürzte zum Theil ein, zum Theil wurde sie in ihren Grundfesten erschüttert.

St. Denis (île de Bourbon), den 17. März. (Privatkorrespondenz.) Ein neuer, äußerst heftiger Orkan hat die Insel Maurice (Isle-de-France) verwüthet, welche, seit einigen Jahren, schon so viel durch derlei Landplagen gelitten. Dieser schreckliche Sturm ereignete sich am 25. Februar, und wiewohl er im höchsten Grade nur 2 Stunden wüthete, so hat er dennoch sehr große Verheerungen in der Stadt Port-Louis und in den verschiedenen Bezirken der Insel angerichtet, wo die Plantagen, welche die schönsten Hoffnungen zeigten, zu Grunde gerichtet, und die Häuser und Magazine zerstört, oder umgestürzt wurden. Im Hafen und auf der Mole war das Unglück nicht kleiner; eine Menge Schiffe scheiterten, und alle erlitten starke Havereien (Beschädigungen).

Der Bericht über die einzelnen Umstände von dem schrecklichen Orkan, der den 25. Februar auf Isle-de-France wüthete, ist geeignet, in einer großen Anzahl von Handelshäusern u. Privatfamilien aus fast allen Ländern Europa's Trauer und Bestürzung zu verbreiten. Mehr als 25 in Port-Louis vor Anker liegende Schiffe sind gescheitert, und ihre Ladungen entweder gänzlich verloren, oder sehr beschädigt.

- 11.) Meist belüftet alle Gärten, dabei heint.
- 12.) Fröh - ab vier lusten - zieml. Garten
Abend.
- 13.) Wen Zug über Fröh, Abend regner.
- 14.) Fröh in ^{immer abend.} Regen
- 15.) Meist Gärten - Luft überzieht, und matten
Offen.
- 16.) Fast Luft überziehen.
- 17.) Fast Fröh in. Abend windig.
- 18.) Luft gutvoll - heilige Abend.
- 19.) Gärten - Luft belüftung.
- 20.) Lusten mit matten Offen - Abend
Gärten.

Täg.	Zeit.	Barom.	Thermom.		Hygr.	Wind.	Hyet.	Atm.	Witterung.
			a. d. B.	Schatt.					
	8	28.07	12.5	5.2	70	sw.			Fr. 2. Jhuw - Pl. 1 u. 2
11	1 1/2	0.5	10.6	6.8	53	w			Pl. i. Gled. d. Holz, wind.
	9 1/2	1.0	11.1	4.2	53	w			Fr. 2. Jhuw d. Jhuw. 9.0.
12	7 1/4	0.6	11.4	2.6	59	n			Fr. 2. Jhuw.
	1 3/4	27.11.5	11.7	4.8	55	w			Fr. 1 - 2. Jhuw d. Jhuw.
	9 3/4	9.1	10.2	3.0	57	w			Pl. 3.
13	7	8.8	11.1	4.0	59	w			Fr. 2. Jhuw.
	2	4.5	10.6	5.7	60	w			Fr. 2. 3. Jhuw.
	9 1/2	2.0	11.5	5.6	60	w			Fr. 3. Jhuw.
14	7	1.5	11.2	5.6	60	sw			Fr. 2. Jhuw.
	2 1/4	0.7	11.3	6.5	59	so.			Fr. 3. 0. Jhuw.
	9 1/2	0.2	10.6	4.7	67	w			Fr. 3.
15	7 3/4	3.9	11.2	2.1	66	sw			Pl. 2 - 3.
	2 1/4	1.8	12.0	7.3	55	sw			Fr. 1. m. d. d. d. d.
	9 3/4	5.6	12.0	4.2	59	sw.			Fr. 1.
16	8	4.6	11.6	2.9	61	0			Fr. 1 - 2 * 0 d. d. d. d.
	2 1/2	4.0	11.6	5.4	57	0			Fr. 2.
	9 3/4	3.8	10.9	2.0	62	0			Fr. 2.
17	7 1/4	3.2	11.3	2.1	62	0			Fr. 3 - 4
	2	2.3	10.5	3.2	64	0			Fr. 4
	9 1/2	4.6	9.8	2.9	62	0			Fr. 4. wind
18	7	6.5	10.4	1.3	63	0			Pl. i. Luft. Gled. * Pl. i. d. d. d.
	2	7.3	20.1	9.0	50	0			Fr. 1. Pl. i. d. d. d. d. d.
	9 1/2	7.3	10.3	3.8	53	0			Pl. i. d. d. d. d. d. d.
19	7	7.0	10.4	1.3	60	0			Pl. i. d. d. d.
	2 3/4	6.2	13.0	8.3	50	0			Pl. i. Luft. Gled.
	9 3/4	5.3	10.0	4.2	56	0			Pl. 2.
20	7	5.0	10.6	2.6	59	0			Fr. 1 - 2.
	2 1/4	7.3	11.6	6.5	57	sw.			Fr. 1. m. d. d. d.
	9 1/2	8.8	10.5	5.0	58	sw.			Pl. 2.

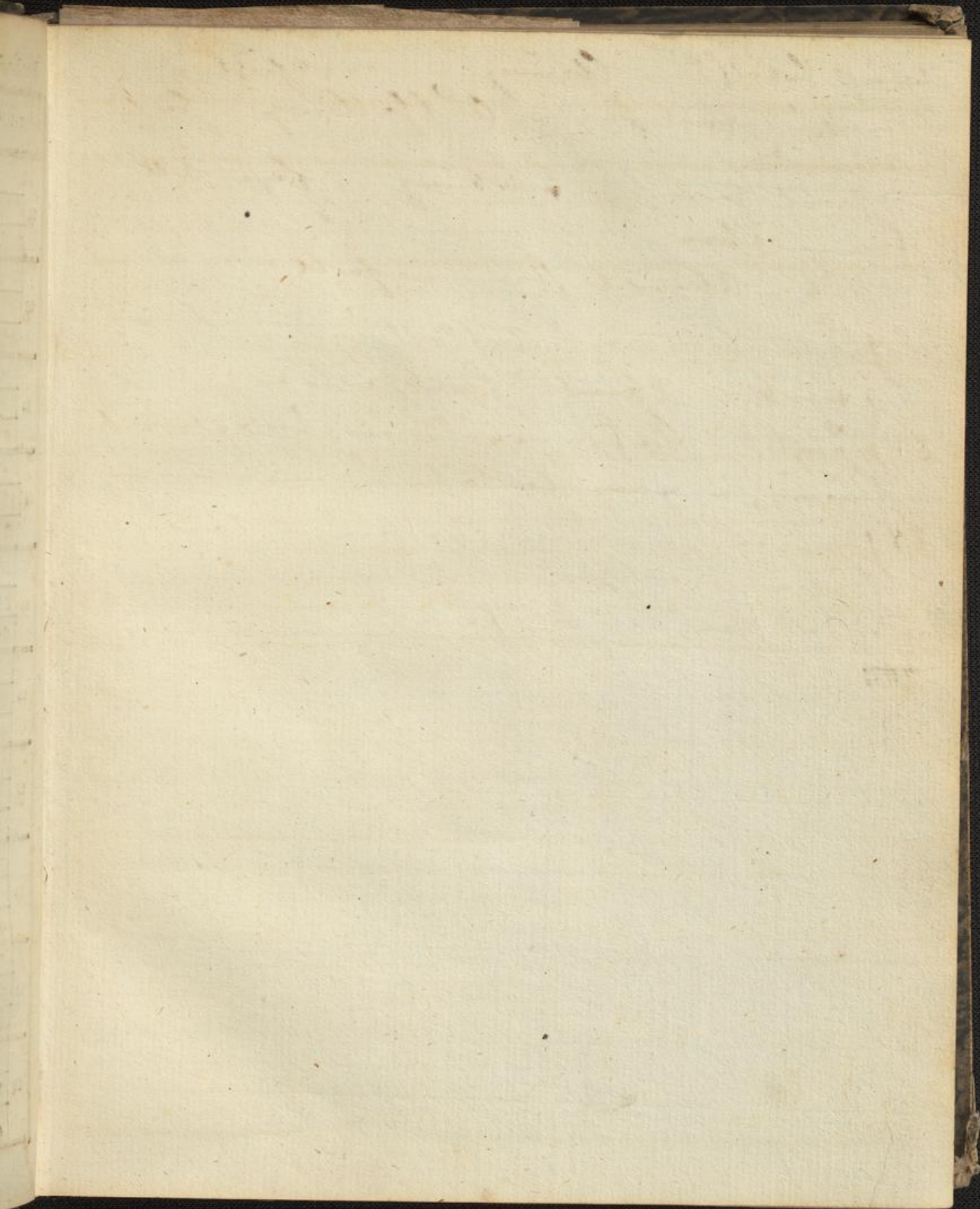

Beobachtungsort.

Monat. *Februar*. Jahr.

Tag.	Zeit.	Barom.	Thermom.		Hygr.	Wind.	Hyet.	Atm.	Witterung.
			Sch. a. 12.	Sch. i. 5 P.					
21	7	27.95	11.4	2.2	62	w			Lu. 1. - <i>Verrückung</i>
	2	9.9	16.5	9.9	53	w			Pl. 3
	9 1/4	7.5	11.4	5.8	57	w			Lu. 2 <i>unbef.</i>
22	7 1/2	9.4	12.0	5.1	63	n			Lu. 3 - <i>unbef. * Ray</i>
	1 1/2	9.8	13.0	7.3	62	n			Lu. 2 <i>akt. - geb. u.</i>
	9 1/2	10.3	11.0	3.9	64	no.			Pl. 3 - n.
23	7 1/4	11.1	11.4	2.2	65	o.			Pl. 2 <i>stark lauff. Pl. 1/2 * Lu. 1-2</i>
	1 1/2	11.4	14.0	7.0	61	o.			Pl. 3 <i>lauff. groll.</i>
	9 1/2	11.4	10.8	2.7	62	o.			Pl. 4. 3. <i>geb. o. Lu.</i>
24	7	10.8	11.0	3.6	60	o.			Lu. 2 <i>geb.</i>
	2	10.5	12.6	4.6	56	o.			Lu. 2.
	9 3/4	9.3	10.6	2.9	59	o.			Pl. 4
25	7	8.3	11.2	1.0	62	no.			Lu. 1.
	1 1/2	7.5	12.7	7.0	58	w			Pl. 1 <i>lauff. groll.</i>
	9 3/4	6.8	10.8	5.0	60	w			Lu. 3.
26	7 1/2	6.5	11.9	4.0	62	o.			Lu. 2 <i>gläuff.</i>
	1 1/4	6.2	11.7	7.0	59	o.			Lu. 2
	9	6.0	10.6	4.8	62	o.			Pl. 2.
27	7	6.1	10.5	2.3	61	o.			Pl. 3 <i>geb. lauff. fluch</i>
	1 1/4	6.7	16.1	10.2	51	o.			Lu. 4.
	9 3/4	7.3	10.7	5.2	54	o.			Pl. 4.
28	7	8.0	10.6	0.6	60	o.			Pl. 3 <i>geb. lauff. geb. Pl. 2</i>
	2	8.2	11.8	8.1	53	o.			Pl. 3 <i>unbef. lauff. geb. Pl. 1/2</i>
	9	9.2	10.8	4.7	59	o.			Lu. 1 <i>unbef.</i>
29	7 1/4	9.1	10.3	0.6	64	no.			Pl. 3 <i>in o. Lu. * Lu. 1. * Pl. 2-3</i>
	2 1/4	19.6	13.4	6.0	56	no.			Lu. 4
	9 1/2	9.3	10.5	4.0	59	s			Lu. 2
30	7 1/4	7.5	10.7	2.3	61	w.			Lu. 3 <i>gläuff. in. akt. un. * akt. Lu. 1/2</i>
	2 1/4	5.9	11.6	5.3	63	sw			Lu. 3 <i>un.</i>
31									

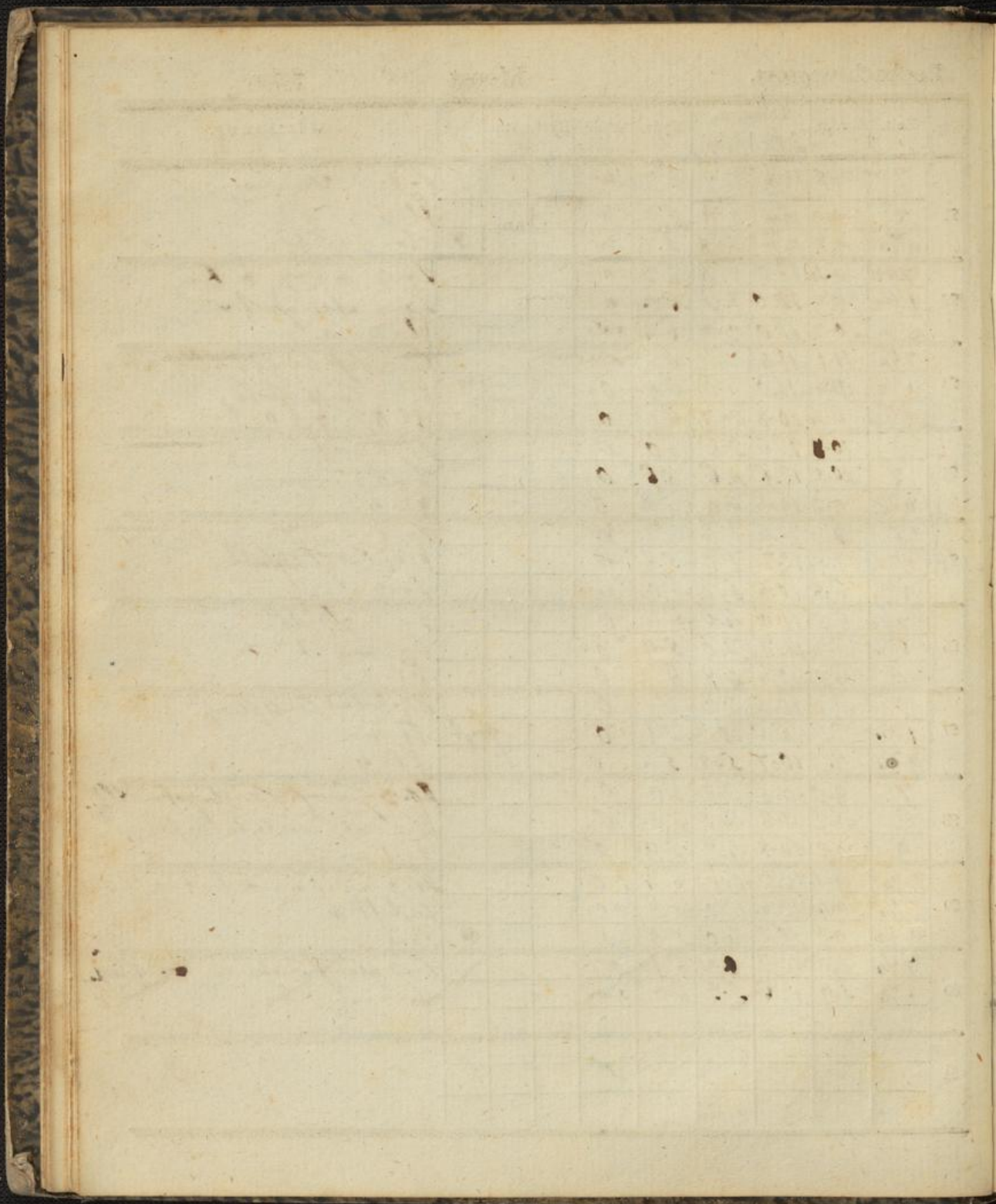

1741

R e s u l t a t e.

1) Barometerstände.

Höchster
Tiefster
Mittlerer
Veränderung.

2) Thermometerstände.

a) In der Sonne. b) Im Schatten.

Höchster
Tiefster
Mittlerer
Veränderung.

3) Hygrometerstände.

Höchster
Tiefster
Mittlerer
Veränderung.

4) Winde.

Nord
NordOst
Ost
SüdOst
Süd
SüdWest
West
NordWest.

5) Hyetometer.

Quantität des gefallenen Regen - oder Schneewassers.

6) Atmometer.

Quantität der Verdunstung
Stärkste
Schwächste
Mittlere.

7) Witterung.

Klare Tage

Trübe

Vermischte

Regen.

Schnee.

Schlofsen.

Gewitter.

Sturm.

Nebel.

Eis.

8) Allgemeine Bemerkungen.

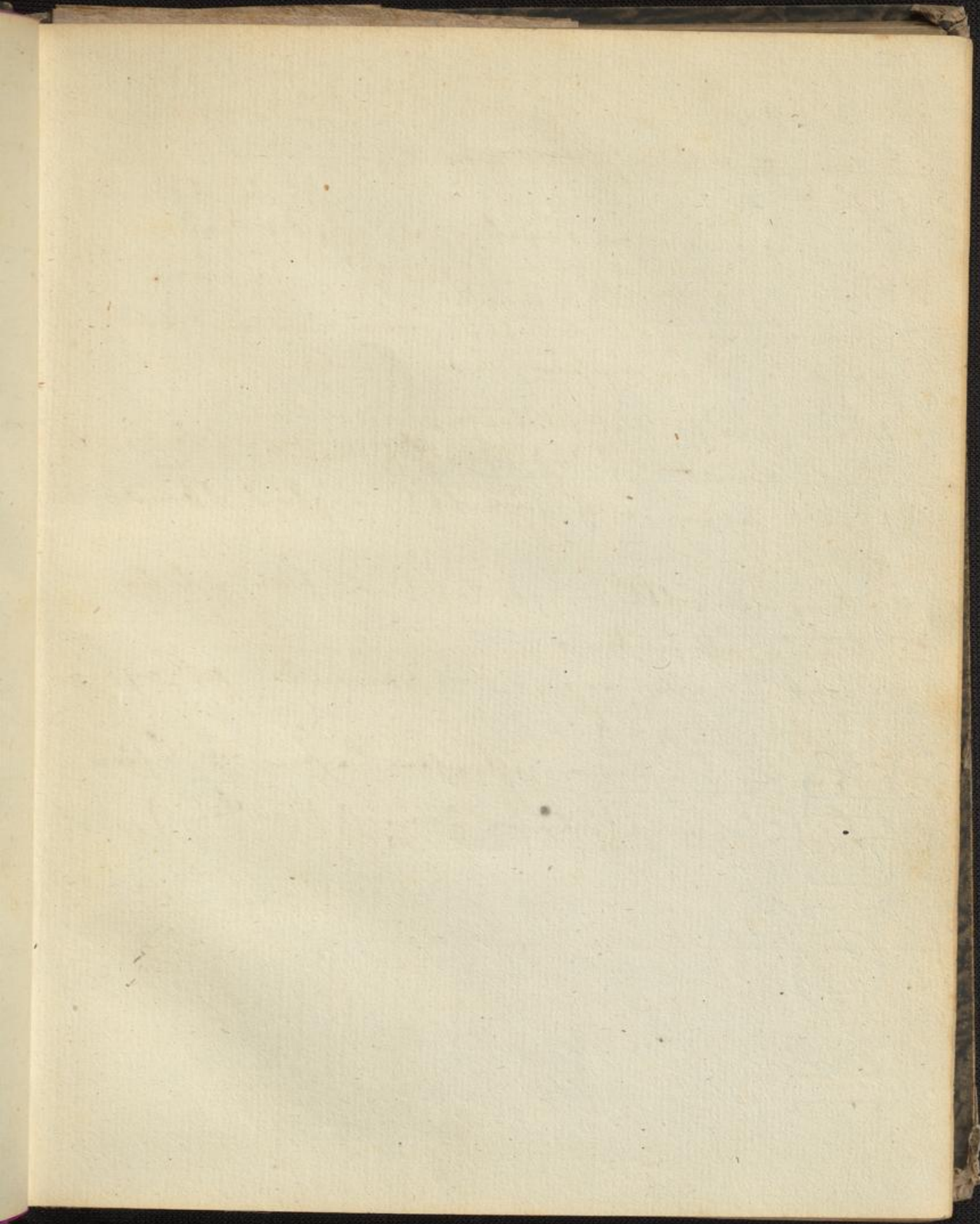

- 1.) Früb ². - raga.
- 2.) Meist ² Pflanz - fast ausschliesslich Pflanzgärten -
Lüpfen - stellige Vermehrung.
- 3.) Spring Gärten - Aurore. - Früb mit starker
Pflanzgärten - einzeln, derfalls Baum.
- 4.) Früb ². - wendig - Gärten - ganz klar.
- 5.) Meist ². - weniger bevölkert mit den und von
pflanzlichen Vermehrung, derfalls wendig.
- 6.) Meist bevölkert mit salzsaurem und warmen
Vermehrung - ganz Meist.
- 7.) Meist Gärten, w. bevölkert - fast Abend
Lüpfen.
- 8.) Ganz überbevölkert - stillenweise klar, derfalls
Lüpfen - sehr trocken.
- 9.) Früb ². - alle. raga. - ganz allein pflanzlichen
Opfer - Früb.
- 10.) Früb ². - raga. - pflanzlichen Pflanz - Lüpfen -
Früb ². - wendig (pflanzlichen ². - groß Meist)

(x ² Nr. 13,7)

Beobachtungsort.

Monat *Marz*, Jahr.

Tag.	Zeit.	Barom.	Thermom.		Hygr.	Wind.	Hyet.	Atm.	Witterung.
			a. B. u. F.	Sch. u. F.					
1	7 1/4	27.7.5	10.7	1.3	61	w			Lu. 3, glühend; - abk. reg + abk. l. f. n.
	2 1/2	5.9	11.6	5.3	63	sw.			Lu. 3, abk. reg.
	9	5.1	10.7	5.0	64	w.			Lu. 3, abk. reg.
2	7 1/4	2.5	10.7	-0.8	69	w			Lu. 2-3, glühend; Mitt. Lu. i.
	2	2.4	15.7	+1.7	58	w.			Lu. 1. v. d. n. f. l. u. + abk. n. f. l.
	9 1/4	4.9	12.0	-2.0	59	n.			Pl. 4.
3	7	4.3	10.8	-1.0	60	nw.			Pl. 1, stark n. f. l.
	2 1/4	1.3	12.3	+1.7	54	w.			Lu. 1-2 * st. d. f. l. u. n. f. l.
	9 3/4	28.11.5	11.7	+1.6	63	o.			Lu. 2. f. l. u.
4	7	27.3.2	10.0	-1.3	70	n.			Lu. 3 f. l. u. + Pl. 2-3.
	1 1/4	8.2	12.5	+1.8	52	nw.			Pl. 2-3, n. f. l. u. f. l. u. f. l. u.
	9 1/2	10.3	10.8	0.0	56	nw			Pl. 4.
5	6 1/2	9.8	9.2	-1.6	58	nw			Pl. 1, f. l. u. f. l. u.
	2 1/2	9.4	12.5	+3.9	51	nw.			Lu. 2 y. 2 Lu.
	9 1/4	9.7	11.4	+2.0	52	nw			Pl. 2. v. d. n. f. l. u.
6	6 3/4	10.6	10.6	2.2	57	sw			Lu. 1-2
	2	11.3	11.6	5.3	56	w			Lu. 2 y. 2 Lu. + abk. l. f. n.
	9 1/4	11.7	11.7	4.0	62	w			Pl. 3 - f. l. u. f. l. u. f. l. u. f. l. u.
7	7 1/2	11.7	11.6	4.1	61	sw			Lu. 2 y. 2 Lu. + Pl. 2 y. 2 Lu.
	1 1/4	11.2	16.0	10.3	45	w.			Pl. 2 l. u. f. l. u. f. l. u.
	9 3/4	10.5	11.0	6.1	47	w.			Lu. 2.
8	7	9.9	12.1	7.1	46	w			Lu. 2 l. u. f. l. u. f. l. u.
	2 1/4	8.9	12.6	12.8	39	w			Pl. 1 l. u. f. l. u. f. l. u.
	9 1/2	9.0	11.2	10.2	40	w-			Pl. 1 - f. l. u. f. l. u. f. l. u.
9	7	9.9	11.9	9.6	44	sw			Lu. 2 reg.
	2	9.4	14.3	12.4	42	sw			Pl. 1. n. f. l. u. f. l. u.
	9 1/2	8.4	11.5	9.7	43	sw			Lu. 2. f. l. u. f. l. u.
10	7	8.0	12.2	8.0	45	sw			Lu. 3 reg. + abk. l. f. n.
	2	7.6	11.9	8.6	50	s.			Lu. 2 * Pl. 1.
	9 1/4	8.2	11.7	6.2	61	nw			Lu. 1 f. l. u.

Un
entfand
lich
nes
Steine
gespreng
mit
Schiff
derog
in
Wieder
spur
nicht
müß
dem

Wie
gegen
quater
hatten
stand

Bei
uniere
wollen
jüngst
Faam
stieg
mar.
tigen

Len
In
das
stern
Wan
eigen
stellt
Schon
chast

Uncona, den 4. März. Gestern um 1 Uhr Nachts entstand in hiesiger Stadt und Hafen einer der schrecklichsten Stürme. Ein jonisches, mit Getreide beladenes Schiff wurde zertrümmert. Ziegel, Schindeln, Steine flogen umher; ein sehr festes Seethor wurde aufgesprengt; eine Kontumazbarke rettete sich zum Glück mit einem kleinen Segel bis zum Lazareth. Andere Schiffe waren eben nicht auf der See. Große Verwunderung entstand, als am folgenden Morgen 4 Paranzen in diesem Hafen einliefen, deren Mannschaft nicht das Mindeste von dem Sturme der vergangenen Nacht gespürt hatte, und woraus man schloß, daß sich derselbe nicht über 20 Meilen weit vom Hafen erstreckt haben müsse. Verschiedene Trabakeln versanken; die Batterie beim Leuchtturme wurde umgestürzt.

Aus Kopenhagen schreibt man: »Unglaublich, und wie Greise versichern, über alle Erinnerung, war der gegenwärtige Winter. Hat sich der Nordpol dem Äquator genähert? Zum mindesten scheint es so! Wir hatten keinen Tag, wo der Thermometer unter Null stand.«

Brixen, den 2. März. Der heurige Winter scheint unsere Gegend mit seinem Grimme völlig verschonen zu wollen; auf 4 monatliche Heiterkeit und Trokne folgten jüngsthin wohl einige Regentage, aber der Schnee reicht kaum bis zur Hälfte der Berge herunter. Die Kälte stieg den ganzen Winter hindurch nie über 7 Grad Reaumur. Indessen kann sich eben dieser Winter, des frühzeitigen Eintrittes wegen, der Kürze nicht rühmen.

London, den 4. März.

In verfloßener Nacht wüthete ein solcher Sturm, daß mehrere Menschen durch den Einsturz von Schornsteinen und Dächern tödtlich verwundet worden sind. An der Themse wurde ein leicht gebautes Zollhaus, im eigentlichen Sinn, umgekehrt und auf den Kopf gestellt; die vor Anker liegenden Schiffe litten bedeutenden Schaden, und der kolossale Wetterhahn auf dem St. Mathiasthurme wurde in die Themse geschleudert.

B a d e n.

Forchheim (Bez. Amts Kenzingen), den 5. März. Heute Morgens um halb 2 Uhr hatten wir hier abermals ein Erdbeben. Es ist dies das 9te von jenem des 21. Nov. v. J. angerechnet.

Reikjavik (Island), den 4. März. Unser allgemein geliebter Bischoff Vidalin ist am 20. Sept. v. J. mit Tode abgegangen.

Die Vulkane Körluglan und Eyafialle haben längst aufgehört, Feuer auszuwerfen, doch hat jener dann und wann starke Ströme Wasser über die benachbarten Gegenden ausgeschüttet. Durch eine solche Wasserfluth verlor der eben auf einer Geschäftsreise begriffene Syffelmann Desford, nebst dem Prediger Dlavsen und einem Bauern, das Leben.

Der Winter war nicht eben streng, brachte aber eine unmäßige Menge Schnee mit, welche gewiß bis weit in den Sommer hinein nicht schmelzen wird.

Die Fischelei an der Süd- und Westseite des Landes scheint günstig werden zu wollen. Im September trieben über 600 Meerschweine an der Südwestküste Islands an Land, woselbst auch im Oktober die Galeasse Anne Kaiser verunglückte, die Mannschaft aber gerettet ward.

- 11.) Gleisförmig und steil überzogen - Luffen -
 und dem Ab. Thürung - der ganze G. mit lauff
 Wolken bedeckt
- 12.) Fröh, Regen in Pfund - Abends Thürung.
- 13.) Des Anwindens, Paz, Gungala, Pusan, Tumen,
 Sida, der bei Windung.
- 14.) Morgen früh in Pusan - Anwindens - Abends
 stunde Paz, dem Heilweise Fluss.
- 15.) Größten Heil. Gutes.
- 16.) Lauff yafuran, gallefitea - zieml. sonnig -
 gacafuanda bedeckung.
- 17.) steil bedeckt in Paz - Ab. Thürung.
- 18.) Ganz Fluss - in bedeckt sich in Paz - abends
 stunde nach gutem in bedeckten Gimmals.
- 19.) Die gestern.
- 20.) Gutes - nach in. weniger bedeckt - gutem.

Beobachtungsort.

Monat. *Marz.* Jahr.

Tag.	Zeit.	Barom.	Thermom.		Hygr.	Wind.	Hyet.	Atm.	Witterung.
			a. d. N.	Schatt.					
11	8 3/4	27.8.5	11.6	4.8	65	n.			br. 3 tag glüch. * yals.
	2	9.1	11.8	5.7	58	n.			br. 2
	10	9.4	11.0	4.7	57	w.			br. 1 - fl. 1. - wisp. yals. - Hll.
12	7	7.2	11.1	4.0	59	sw			br. 2 Wind.
	2	5.0	11.0	4.0	61	sw			br. 4 Reg. - 2 Wind
	9 1/2	5.4	10.7	3.0	63	w.			fl. 3 Comp. Wind
13	6 1/2	5.4	10.1	2.5	63	w			br. 2 yals. + stürmt.
	2 1/4	4.2	10.0	7.0	55	sw			fl. 2 - 3 - stürmt. mit Reg. - Gewitter
	9 1/2	2.1	10.6	3.5	62	sw			br. 2 stürmt. mit Reg.
14	6 1/2	4.9	9.9	1.0	66	w			br. 3 Reg. - stürmt. + Reg.
	7 3/4	6.8	11.1	3.6	61	w			br. 2. - 11.0. - yals. - in 5. - Reg.
	10 1/2	9.5	10.9	1.6	62	nw			fl. 2 (Reg.)
15	6 1/2	10.9	10.0	1.3	61	nw			fl. 1. * fl. 2 - 3.
	2 1/4	11.5	12.7	7.5	51	n.			fl. 3 wisp. Hll.
	8 1/2	28.0.1	10.4	3.7	53	n.			fl. 1
16	7	0.2	10.2	1.0	59	n			br. 3 yals. - Hll.
	2	0.6	10.5	9.0	43	n			fl. 3 wisp. Hll.
	9 1/2	0.4	10.9	5.0	44	w.			br. 1 - fl. 1. - yals. - Hll.
17	7	0.2	9.7	3.6	60	w.			br. 3 Reg.
	2	27.11.7	10.5	5.1	62	sw			br. 3 Reg.
	9 3/4	28.0.5	10.0	3.7	64	nw			fl. 1. 1
18	6 3/4	0.8	10.8	2.7	64	n			fl. 4. * bald Fröh. - stürmt.
	1 1/2	1.1	11.1	6.2	55	w.			fl. 1 * wisp. in wenig Fröh.
	9 3/4	1.4	10.1	4.6	57	w			fl. 1. - 1. - yals.
19	6 1/2	1.7	9.8	2.6	59	nw			br. 2 yals. + fall. Obll.
	2	1.6	10.8	6.1	53	w.			br. 2 yals.
	9 1/2	1.6	10.7	4.5	58	o.			br. 1 - 2
30	8 3/4	1.6	10.9	0.2	62	nw			fl. 1. * wisp. in wenig. Obll.
	1 1/2	1.9	10.9	7.0	59	nw			fl. 1 - 2 wisp. Obll. * wisp. Obll.
	9 1/2	1.6	10.9	4.1	52	nw			fl. 1

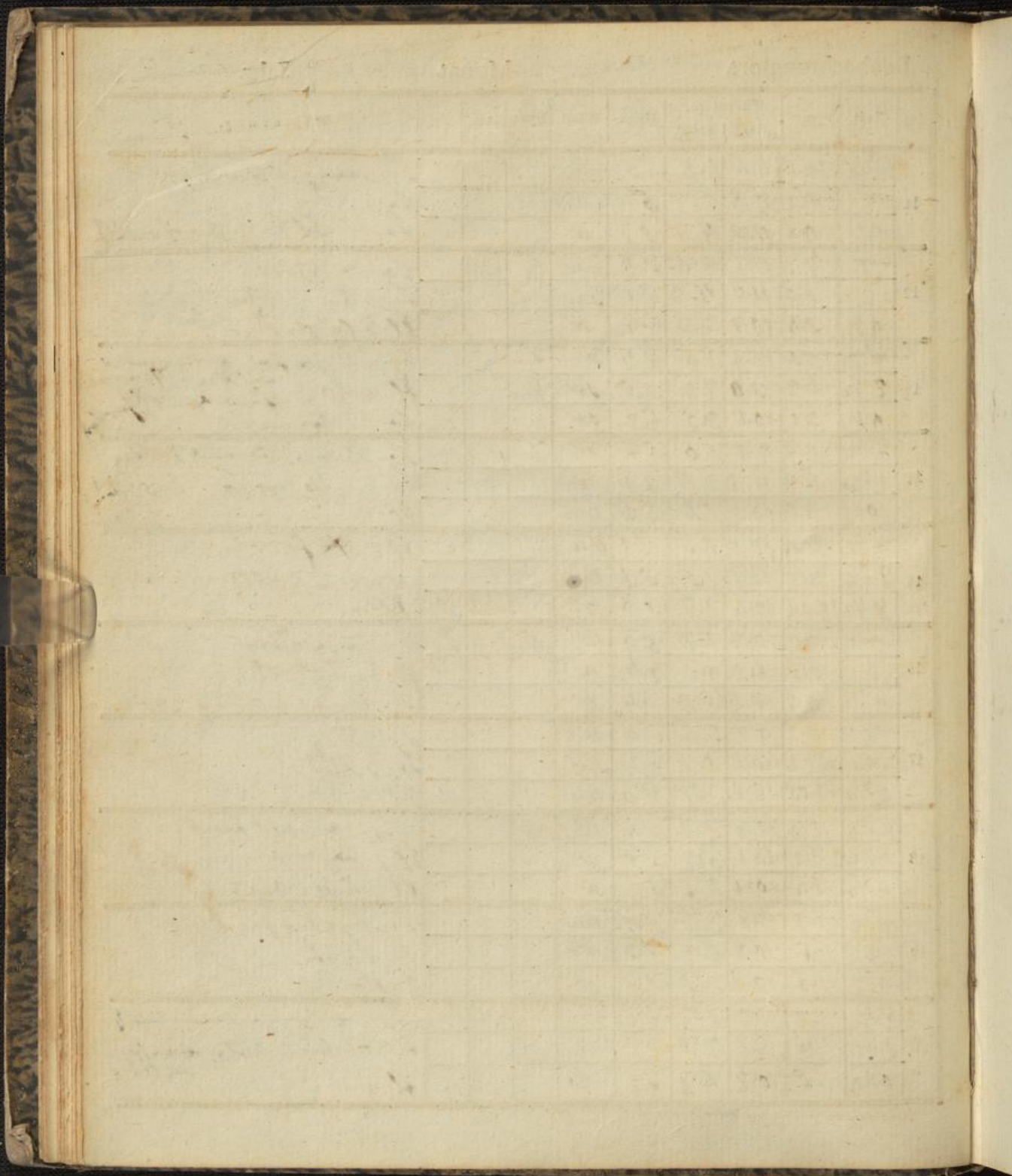

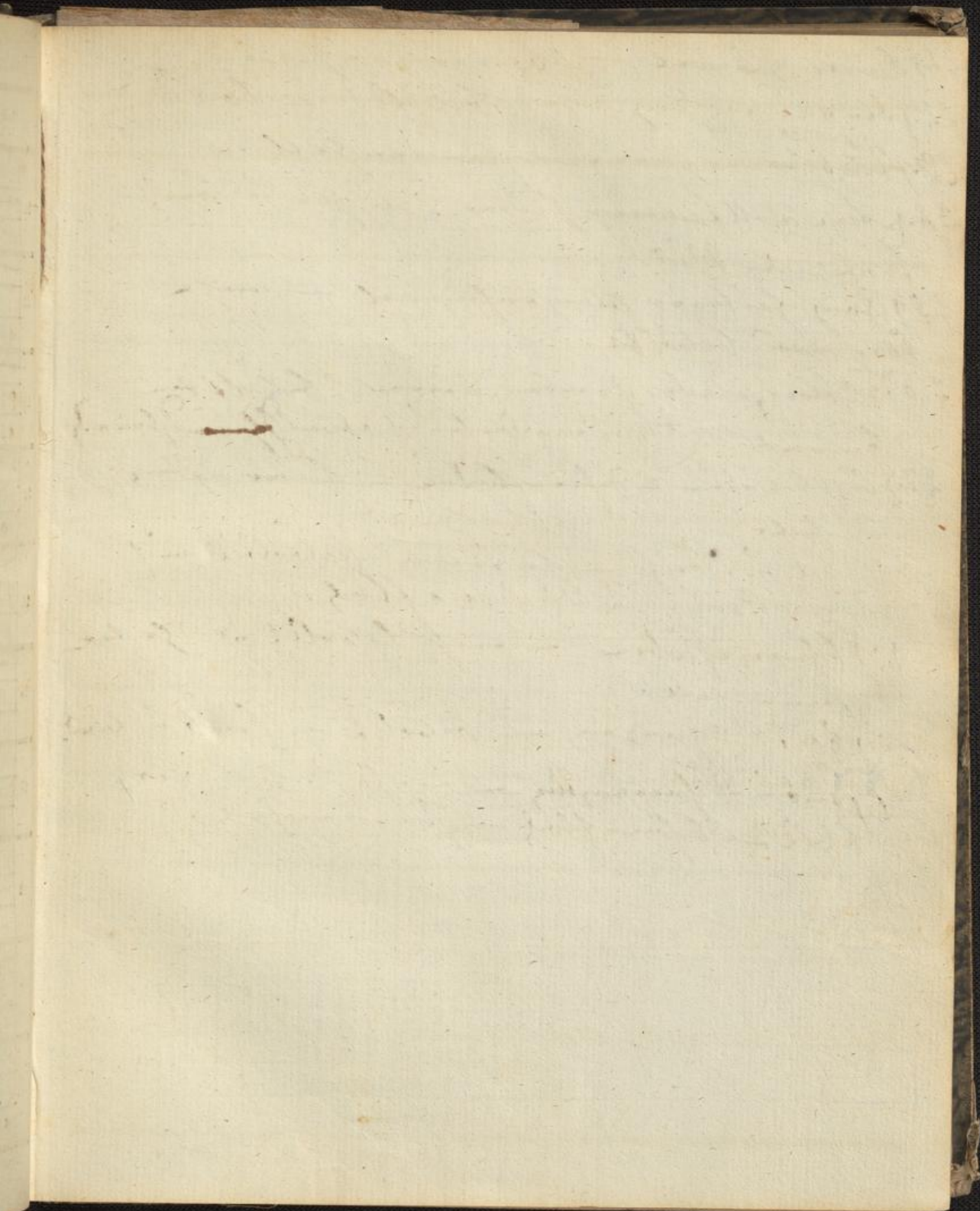

- 21.) Oberer Gimmel — Ab. geringer Fichten.
- 22.) Obere Gänge ganz oben bebüchelt — Ab. Klüftung.
- 23.) Ficht. in. rhymer. — Stammesfall.
- 24.) Ficht. Stillbaum Fichten, rhymer in. rhymer,
Löffelunter Rind.
- 25.) Ganz fichtenar Mergelstein — rhymer
flar mit bebüchelt.
- 26.) Abbruchsalute Gange rhymer bebüchelt
Gimmel. (+ Mit rhymer rhymer rhymer rhymer.)
- 27.) Ficht. bebüchelt — Fichtenflodden — rhymer — ganz
rhymer. rhymer
- 28.) Rabel in. Ficht. — Fichten in. bebüchelt mit
rhymer Gänge in. Fichtenflodden,
- 29.) Fichtenflodden — rhymer bebüchelt mit Fichten
Stammesfall.
- rhymer. rhymer — bebüchelt — Ficht. in. rhymer.
- 30.) Ficht. in. Fichtenflodden — rhymer in. rhymer
bebüchelt, Fichtenflodden — Stammesfall.

Beobach	Zerk.
7	
2	
9/16	
1/2	
1/4	
3/4	
2	
1/4	
7/8	
2	
9/16	
2	
9/16	
7	
2	
1/4	
8	
2	
9	
7	
7	
2	
9	
8	
2	
1	
7	
2	
9	

Beobachtungsort.

Monat. *Marz*. Jahr.

Tag.	Zeit.	Barom.	Thermom.		Hygr.	Wind.	Hyet.	Atm.	Witterung.
			a. F.	Sch. F.					
21	7	28.0.9	10.9	1.9	59	no			Pl. 4.
	2	27.11.1	12.9	9.8	48	no			Pl. 4.
* 22	9 1/2	9.9	10.7	5.1	51	0.			Pl. 2
	8 3/4	9.5	10.3	4.2	54	sw.			Lu. 2-3, abg. gahr.
23	1 3/4	9.7	10.9	7.2	53	w.			Lu. 3 abg. gahr.
	9 1/4	9.2	11.0	5.8	56	w.			Pl. 3.
24	6 1/2	9.0	9.9	3.5	58	n.			Lu. 2 glüht. * w. r.
	2	8.1	10.8	6.0	62	n.			Lu. 3 w. r. * abg.
25	9 1/4	7.1	10.5	5.2	62	0.			Lu. 4
	7 1/2	7.5	11.1	5.0	60	no.			Lu. 4
26	2	7.5	10.1	10.3	47	0.			Lu. 4 n. gahr. f. p. l. u. r. M. l. l.
	9 1/2	8.1	10.6	5.6	46	0			Lu. 4
27	8 3/4	8.4	11.2	2.6	51	0.			Lu. 4
	2	8.2	12.0	8.3	43	no.			Lu. 3 w. r. f. l. u. r. M. l. l.
28	9 3/4	8.7	11.3	3.7	47	n.			Lu. 1.
	7	7.9	10.8	6.1	57	no			Lu. 2 glüht. * w. r. mit abg.
29	2	7.7	10.7	4.7	49	no.			Lu. 2 w. r.
	9 1/2	7.5	10.9	3.5	49	no			Lu. 2 - n. glüht.
30	6 1/2	7.3	10.5	1.6	56	no			Lu. 2 abg. gahr. * w. r. mit abg.
	2 3/4	6.9	11.2	5.1	49	no			Lu. 2 w. r. (mit 10. Defuz. f. l. u. r. M. l. l.)
31	9 3/4	7.3	11.4	1.6	57	no			Pl. 3 (inwendigere gahr.)
	7	7.1	10.8	-1.2	60	0			Lu. 3 w. r. M. l. l. u. r. M. l. l.
32	1 1/2	7.0	10.4	4.5	49	0			Lu. 2 abg. gahr. * Pl. 3.
	10.	7.0	9.4	2.6	54	0			Pl. 1.
33	7 1/4	7.7	10.1	0.4	59	0			Lu. 2 Defuz. f. l. u. r. M. l. l. u. r. M. l. l.
	2 1/4	8.0	10.4	4.9	59	0			Lu. 2 * Pl. 1-3.
34	9 1/2	8.8	10.4	2.2	50	0			Pl. 3. in o. f. u.
	8 1/2	8.7	10.4	-0.2	53	0			Pl. 3 glüht. * w. r.
35	2 1/2	7.6	10.4	6.0	43	sw.			Lu. 2 abg. gahr.
	9 1/4	6.8	9.2	5.2	50	sw.			Lu. 3 w. r.
36	7	4.9	9.8	1.4	61	sw			Lu. 4 Defuz. f. l. u. r. M. l. l. u. r. M. l. l.
	2	5.5	9.9	4.0	52	w			Lu. 2 gahr. * Defuz. f. l. u. r. M. l. l. u. r. M. l. l.
37	9	6.1	10.3	2.0	60	w			Pl. 4

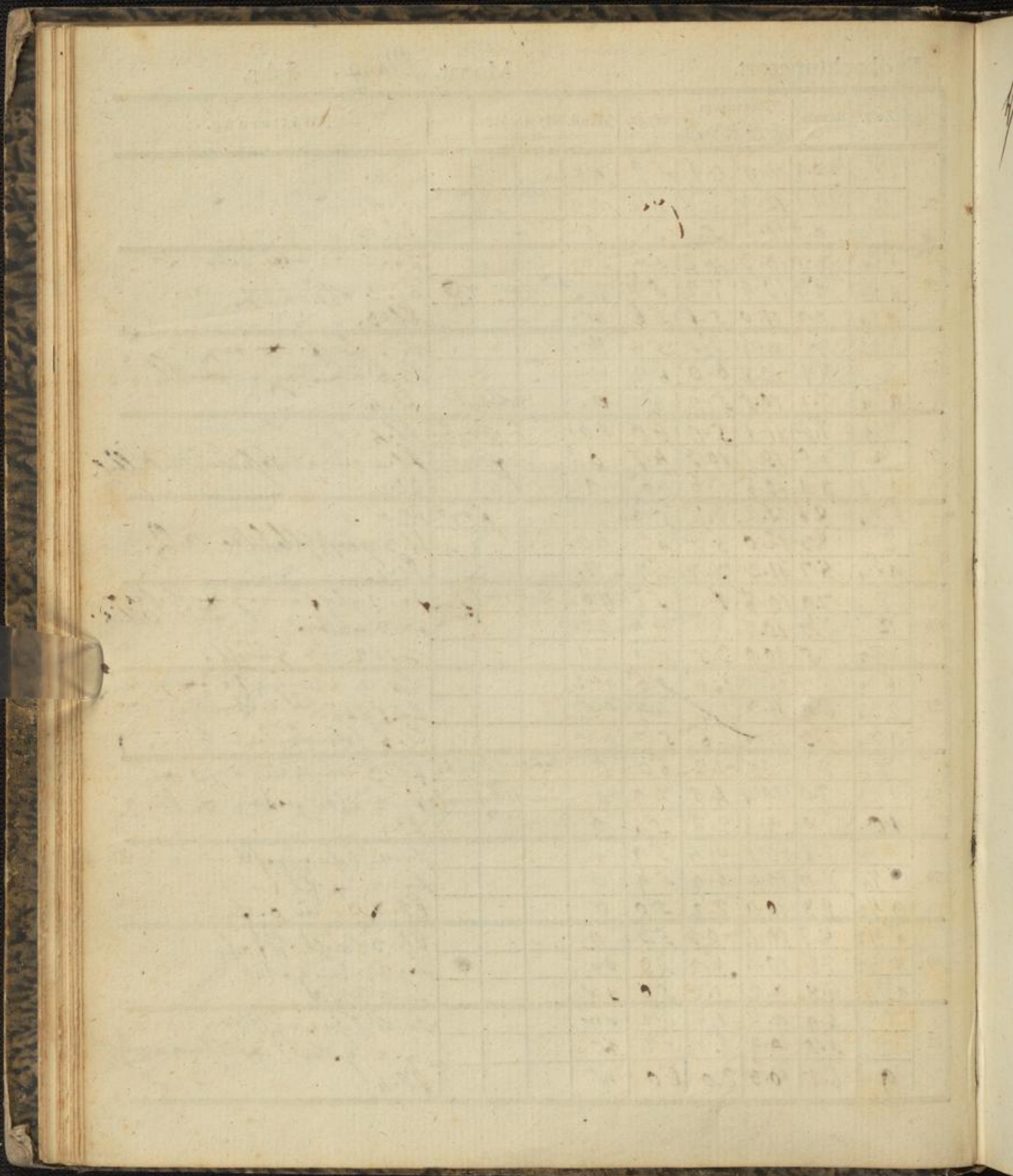

Vom 22. Dec. 1823 bis 28. März 1824.

Georg
513¹⁰⁰

—

Marthaⁿ
129¹⁰⁰

Resultate.

1) Barometerstände.

Höchster
Tiefster
Mittlerer
Veränderung.

2) Thermometerstände.

a) In der Sonne. b) Im Schatten.

Höchster
Tiefster
Mittlerer
Veränderung.

3) Hygrometerstände.

Höchster
Tiefster
Mittlerer
Veränderung.

4) Winde.

Nord
NordOst
Ost
SüdOst
Süd
SüdWest
West
NordWest.

5) Hyetometer.

Quantität des gefallenen Regen - oder Schneewassers.

6) Atmometer.

Quantität der Verdunstung
Stärkste
Schwächste
Mittlere.

7) Witterung.

Klare	Tage
Trübe	
Vermischte	
Regen.	
Schnee.	
Schlofsen.	
Gewitter.	
Sturm.	
Nebel.	
Eis.	

8) Allgemeine Bemerkungen.

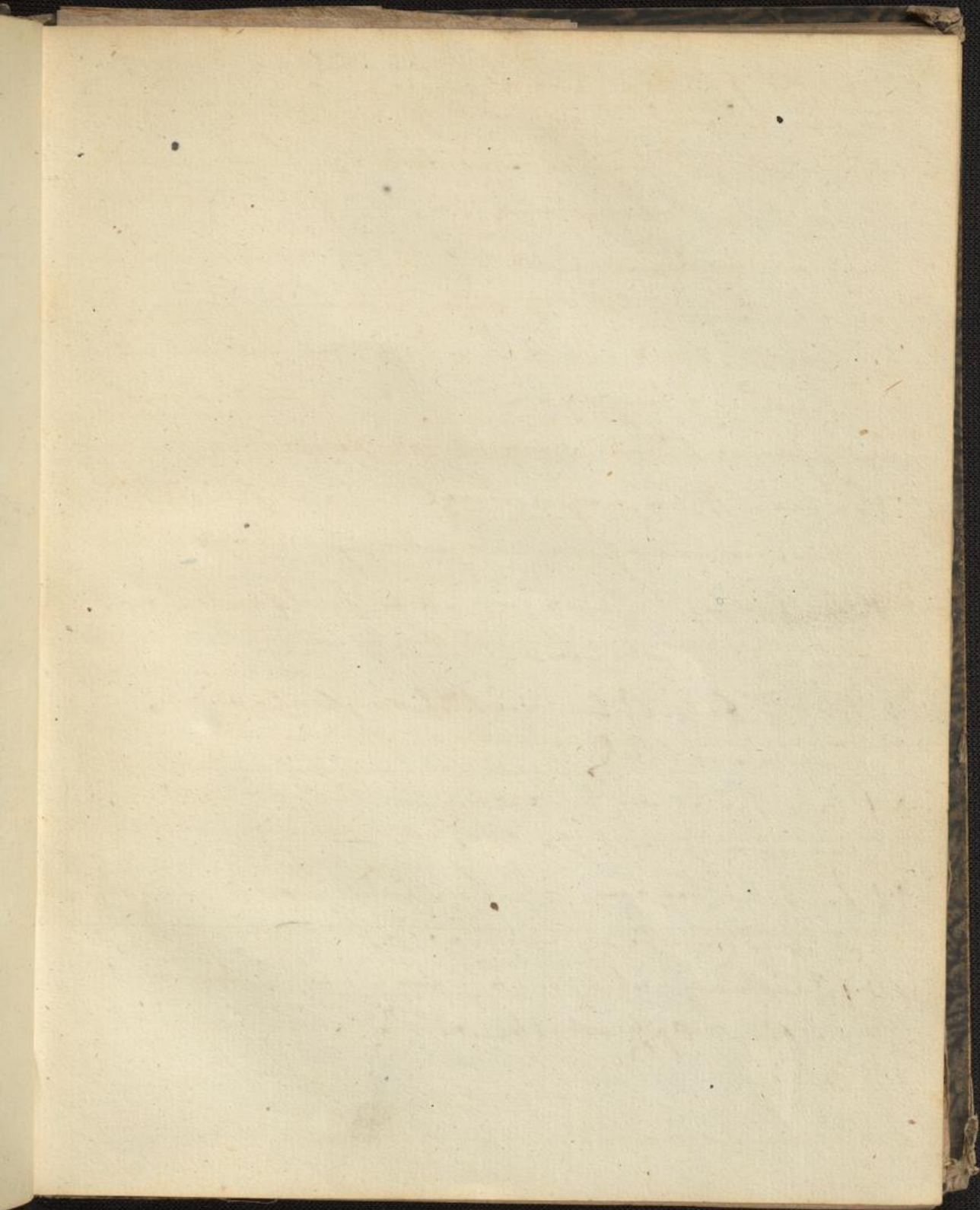

- 1.) Auf, wenig zeitlich mit Seesackstücken - so fort
bis zum Abend - zieml. sturmstill.
- 2.) Wind bracht - zusehender Frühlung - am
Mittag sticht Seesackstücken - fortsturm
früh u. windig - Abend Regen.
- 3.) Früh u. lauter Seesackstücken - fort
zusehender frühl - Abmündung - sturmstill.
- 4.) Wind u. überzogen - ab wind frühl
und gesamt - einzelner Sturm.
- 5.) Heiterer Morgensturm - ab frühl
bis immer mehr - regnerig, Regen.
- 6.) Gleichmüßig frühl - sehr Wolfstau -
Luffen - abermals stark bewölkt.
- 7.) Nacht bewölkt mit Frühlung
Dunne blick.
- 8.) Tage frühl mit Regen - trübe und
regnerig - halbtages.
- 9.) Früh u. Regen - fortsturm frühl
d. mitunter regnerig.
- 10.) Gleichmüßig überzogen u. regnerig - Luffen mit
mittler Opf - Abend Reg.

Beobachtungsort.

Monat. April. Jahr.

Tag.	Zeit.	Barom.	Thermom.		Hygr.	Wind.	Hyet.	Atm.	Witterung.
			W. Sch. Sch. Fr.	Sch. Fr.					
1	7	27.7	10.5	-1.0	60	w			Pl. 1. Spinnflock
	2	8.6	10.4	2.9	55	w			Pl. 1. Spinnflock. +
	10	9.2	10.5	1.2	57	w			Pl. 0.
2	6 1/2	6.7	9.5	1.0	55	sw			Pl. 1 - Fr. 1, idiosyncrasy + Fr. 2
	2 1/4	2.5	9.0	3.2	58	sw			Fr. 2. * in W. Spinnflock
	9 1/2	2.5	10.5	2.5	64	sw			Fr. 1. Ray. in W. Spinnflock
3	7	6.5	10.0	1.6	67	w			Fr. 3 abspinnung
	10 1/4	9.5	9.7	3.0	58	nw			Fr. 2. Spinnflock. +
	9 1/4	11.1	9.0	1.6	56	nw			Pl. 1.
4	7 1/2	28.0	9.5	0.6	61	nw			Fr. 2 - 2 in SW. Spinnflock
	2 1/4	0.3	9.5	2.1	63	nw			Fr. 2 - 3, idiosyncrasy + Fr. 3 abspinnung
	10.	1.0	9.4	2.5	64	nw			Pl. 1 - Fr. 1, idiosyncrasy + Fr. 2
5	7	1.4	9.5	1.3	63	n			Pl. 3. Spinnflock + idiosyncrasy
	2	0.8	9.8	5.7	52	n			Pl. 1. Spinnflock. idiosyncrasy + Fr. 2
	9	0.9	8.3	3.3	60	n			Fr. 1. Ray.
6	7	0.5	8.8	3.0	62	n			Fr. 2. Spinnflock. idiosyncrasy
	2	0.2	9.1	6.2	57	no			Fr. 3. Fr. 1 - 2
	9 1/2	0.0	8.7	4.1	56	n			Fr. 2. Spinnflock.
7	7 1/4	27.1	10.4	3.0	58	no			Fr. 2. Spinnflock. idiosyncrasy + Fr. 2 - 3
	2	10.8	10.0	6.8	52	o			Fr. 2. Spinnflock. idiosyncrasy
	9 1/4	11.0	10.0	4.8	58	no			Fr. 1 - 2. Spinnflock.
8	7 1/4	9.9	10.5	4.0	65	n			Fr. 3. Ray.
	10 1/4	9.4	11.7	5.1	64	n			Fr. 2. Spinnflock. idiosyncrasy
	10	9.7	9.7	4.7	63	o			Pl. 2 - 3. Spinnflock. idiosyncrasy
9	7	9.1	10.5	2.0	64	o			Fr. 2 - 1. Spinnflock. idiosyncrasy
	2 1/4	8.1	9.8	5.2	65	o			Fr. 3. Spinnflock. idiosyncrasy + Fr. 2
	9 1/4	7.7	8.9	4.2	65	nw			Fr. 2. Spinnflock.
10	7 1/2	6.0	10.0	4.0	65	sw			Fr. 2. Spinnflock. idiosyncrasy + Fr. 3
	2	4.5	10.7	6.7	57	sw			Fr. 2 - 1. Spinnflock. idiosyncrasy + Fr. 2
	10	2.0	9.5	4.1	62	sw			Fr. 1. Spinnflock. idiosyncrasy

In der Schaffhauser Zeitung findet sich folgender Aufsatz: Wir haben im Oberlande zu unserm nicht geringen Verwundern aus Nr. 28 des Schweizerkorrespondenten vernommen, wie ein Reisender, der Anfangs des Monats April in unsere Thäler reisen sollte, seine Reise nicht weiter als bis nach Thun habe fortsetzen können, wo ihm der beispiellose, bis seit Menschengedenken nie erlebte, ungeheure Schnee das Weiterreisen schlechterdings unmöglich gemacht habe, und daß er am 27. März Thun wieder verließ, und nach Deutschland zurückkehrte. Auch Nachrichten aus dem Oberlande selbst thun solchen Schnee in den Zeitungen kund. Hätte jener Reisende mit dem heroischen Muth, mit welchem er bereits bis nach Thun vorgedrungen war, es noch gewagt, den Thuner See zu durchschiffen, auf welchem ihm weder der Schnee noch die Gletscher der Allgäu (welche ein Zeitungsschreiber diesen Winter erschuf, und alsobald in die Tiefe stürzte, von denen wir aber bis dato weder in der Höhe noch in der Tiefe etwas gesehen haben) am Fortkommen hinderten, so hätte er dann wohl von den ungeheuren Schneemassen, welche seinen Muth so von weitem her schon erschütterten, nichts gesehen. Er hätte durch die freundliche Ebene von Interlaken, wo der Schnee nie höher lag, als anderthalb Schuh, bis nach Meyringen, zu Wagen oder zu Fuß, ganz ungehindert reisen können. Auch die hohen Thäler, wo freilich ungleich mehr Schnee liegt, Grindelwald u. Gadmen, wären immer offen. Auf den Bergen hingegen freilich bedeutende Schneemassen; aber seit Menschengedenken, und (das Gedächtniß langt bei uns so weit wie bei andern Menschen) ist er sehr oft weit, weit höher gewesen, er ist, bei Merschengedenken, in der Ebene von Interlaken sogar fünf Schuh hoch gelegen; da hätte man wohl von Thun nach Deutschland umkehren mögen! Wenn aber der Hr. Reisende am 20. März mit uns an den Ufern des Brienzsees spaziert wäre, so hätte er Schmetterlinge, Bienen, Käfer fliegen gesehen, welche sich bereits der duffigen Pflanzeln erfreuten. Und wenn, wie sich ein Oberländer ausgedrückt hat, unser Herrgott und der Jöhwind einander helfen, so dürfen wir hoffen, daß unsere Heerden bald die Alpen beziehen können, und wünschen von Herzen, daß kein Reisender sich in Thun mehr einfallen lasse, umzukehren, sondern recht Viele uns mit ihrem Besuche erfreuen mögen.

Auch zu Paris ist das Frühjahr sehr unfreundlich, was einen Witzling bemerken ließ: Que l'hiver était venu passer le printemps à Paris.

Karlsruher, den 1. Apr. Ein Reisender, welcher so eben aus der Schweiz zurückkehrt, berichtet: er habe von Bern bloß noch bis Thun seine Reise fortsetzen können, an welchem letzteren Orte der in beispielloser Menge gefallene und noch fallende Schnee ihm das Weiterreisen schlechterdings unmöglich gemacht habe. — Seit Menschengedenken hat in den Schweizergätern und auf den Alpen keine so ungeheure Schneemasse gelegen, und es schneite noch unausgesetzt, als er am vergangenen Samstag, den 27. März, Thun verließ.

In der Haube- und Spenerschen Zeitung vom 11. Febr. d. J. wurde in einem aus Nr. 30 des allgemeinen Anzeigers der Deutschen vom 31. Jan. entlehnten Artikel bemerkt: daß wir ein nasses kaltes Frühjahr und auch einen nicht viel bessern Sommer zu erwarten hätten. Ganz entgegengesetzt sind meine Bemerkungen, denn wir werden vielmehr ein außerordentlich trockenes Frühjahr bekommen, und wenn gleich es noch viele Nachtfröste bis tief im April geben wird, so dürfte es doch im Mai schon ziemlich warm werden, aber wenig regnen. Der Juni wird uns große Hitze, außer den Gewittern aber auch nur wenig Regen bringen, welches wahrscheinlich noch bis zum Juli hindauern wird. Hiernach würden wir eine frühe, jedoch nicht ergiebige Aernde zu erwarten haben. S.

Zeitungen aus Baltimore erzählen von einer sehr interessanten Naturerscheinung in dortiger Gegend, nämlich von einer mitten aus dem Salkillerflusse emporsteigenden 40 Fuß hohen Feuer säule. Ueber den Ursprung derselben wird Folgendes gemeldet: Der Inhaber des dasigen Salzbrunnens ließ nach Salzwasser bohren. Plötzlich stieß man auf eine Ader von Schwefelgas, welches sich aufsteigend durch das gewaltig aufbrausende Wasser Bahn machte. Mit Behutsamkeit zündete man dasselbe mittels einer Fackel an, und im Nu stieg die Flamme bis zu der vorbemerkten Höhe empor. Die Dampf- wolke über der Flamme bot eine über alle Beschreibung schöne Farbenmischung dar, und das grelle rothe Licht gab die wundersamste Beleuchtung:

Briefe aus Schiras, der Hauptstadt der persischen Provinz Farsistan, melden: Den 27. Chawal 1239 (im April 1824) sey dort ein Erdbeben gewesen, das sechs Tage und sechs Nächte ununterbrochen fortgedauert, mehr als die Hälfte dieser unglücklichen Stadt verschlungen und die andere Hälfte zusammengeführt hat. Von allen Einwohnern dieser sehr großen Stadt konnten kaum 500 Personen sich retten. Andere Briefe melden, daß auch Kazroun (eine andere Stadt in Persien) mit fast allen ihren Einwohnern, in Folge des nämlichen Erdbebens, verschlungen worden sey. Alle Berge um Kazroun umher sind versunken, u. hinterlassen keine Spur von Bergen mehr. (Croise.)

- 11.) Fep. stromend, Duz, Dommersp, Gröngeb, Rhen.
 12.) Gernud. in Lündig - Ab. Flou.
 13.) Lieb. in ruznisp, Dommersp - Lenz Patten
 welche of salud leid zur Noth. Von Miltung 9,
 bitten mit Gernung ruznisp.
 14.) Clara Mergendinnel - nuzelue große
 Molant ^{ganz} - Gernisp.
 15.) Gollbfeiten. 8.5)
 16.) Lin. Lufte zur Duznuchung.
 17.) Duz ruzspan.
 18.) Duz - ruznisp - stromend.
 19.) Gernung farten - nuzelue Jofolhan.
 20.) Mergend - Ab. stollfenn, Flou - stur = und
 ruznisp zur farten gewoll.

(4.7)

Beobachtungsort.

Monat. April. Jahr.

Tag.	Zeit.	Barom.	Thermom.		Hygr.	Wind.	Hyet.	Atm.	Witterung.
			a. 5/10.	Schatt.					
11	7 1/2	27.26	10.2	4.0	62	SW			frischer Regen
	2	25	10.2	5.7	58	SW			Fl. 2 * Narinus mit Spinn
	10	4.2	10.0	2.6	61	SW			Fl. 3. Narinus, Ab: also. Spinn Fl. 1. +
12	7	6.3	9.6	2.2	63	SW			Fl. 2 Spinnweb, Narinus
	2 1/2	6.8	10.7	7.5	48	SW			Fl. 2 Narinus, Spinnweb. +
	9 1/2	7.1	9.0	4.3	51	SW			Fl. 4 Spinnweb. +
13	6 1/4	7.6	8.6	3.0	60	SW			Fl. 3 Narinus - um 11 1/2 Uhr Spinnweb
	1 1/2	8.6	9.5	5.4	58	W.		0	Fl. - Narinus
	9 3/4	9.0	8.7	4.0	58	W			Fl. 2 Narinus. +
14	7 1/4	10.0	8.3	4.3	60	SW			Fl. 4.
	1 3/4	9.9	12.0	10.0	45	SW			Fl. 4 weisse Spinnweb.
	11 1/4	9.3	6.2	6.1	47	W			Fl. 2 Narinus. +
15	6 3/4	8.7	8.8	5.2	53	SW			Fl. 5 - 2
	3	7.9	10.9	10.8	38	W.			Fl. 2 - einige flüchtige Fl.
	10 1/2	6.2	9.5	5.7	43	W			Fl. 1.
16	7 1/4	5.2	9.7	5.9	48	NO.			Fl. 2 Narinus * Narinus * Narinus
	2	3.9	8.7	7.2	54	NO.			Fl. 2 Narinus * Narinus * Narinus
	10 1/4	3.3	9.3	6.8	60	SW			Fl. 3
17	6 1/2	3.8	9.1	6.1	66	W			Fl. 3 Narinus
	2	4.7	9.4	8.2	59	W			Fl. 3
	10	5.9	9.1	7.2	63	W			Fl. 4
18	7 1/2	8.1	9.0	6.6	67	N			Fl. 5 Narinus * Narinus
	2 1/4	9.9	9.3	8.6	57	N			Fl. 5 - Narinus * Narinus * Narinus
	10 1/4	28.00	9.0	7.0	58	N			Fl. 1.
19	6 1/4	1.6	8.6	3.5	56	NO			Fl. 4. * Narinus weisse Fl.
	1 3/4	1.8	11.2	11.3	42	NO			Fl. 3
	10 1/2	1.9	9.3	5.0	49	NO			Fl. 4
20	7 1/4	2.5	8.8	4.8	53	0	im 5 1/2: 2.5		Fl. 4. * Narinus, Fl.
	2 1/2	2.1	11.5	12.4	39	0			Fl. 2 - 3 weisse Spinnweb
	9 1/4	2.4	9.9	7.3	42	0			Fl. 4.

Italien.

Messina, den 2. April. Wir haben hier anhaltend so schlechtes Wetter, daß sich Niemand eines ähnlichen erinnert; es hagelt und schneit fortwährend; unsere Berge sind alle mit Schnee bedeckt, welches im Dezember und Januar schon etwas ungewöhnliches ist, wie viel mehr zu Anfang Aprils! Die Maulbeerbäume stehen noch so kahl da, wie mitten im Winter, während wir voriges Jahr um diese Zeit die jungen Seidenwürmer schon mit Futter nährten. Die Seidenärde wird durch dieses Ereigniß wenigstens um einen Monat verspätet.

88

Neapel, den 6. April. Unhaltende starke Regengüsse im vorigen Monate haben in der Gemeinde Avigliano in der Provinz Basilicata einen Erdstoss verursacht, wodurch ein großer Theil des Hügels, an dessen Fuße Avigliano liegt, einstürzte. In der Nacht vom 17. auf den 18. März fand zuerst eine Erschütterung der Gensdarmieriekaserne statt, welche später, so wie alle benachbarten niederer liegenden Häuser, ganz vom Plafce gedrückt und zertrümmert wurde. Diesem Unglück folgte am 23. noch größeres. Der Erdstoß drückte den Boden vor sich hin. Es öffnete sich plözlich ein Schlund, der nebst einer großen Strecke Landes zwei Mühlen verschläng, von denen man auch nicht eine Spur wieder fand. An diesem Nachmittage wurde eine allgemeine Prozession aller Kinder des Ortes zu der nicht weit entfernten Kirche der heiligen Maria von der Gnade veranstaltet, um die Hilfe des Himmels anzuflehen. Kaum waren die Kinder über eine Stelle der Landstraße weggezogen, so brach dort der Boden unter fürchterlichen Krachen ein; alle Bäume in weiter Entfernung versanken mit der Erde, und von der Landstraße war auf der fünften Theil einer Meile keine Spur mehr. Zugleich entstand noch an einer andern Stelle ein anderer minder bedeutender Schlund.

Schw e i z.

Auß Gutannen, einem der höchsten Bergdörfer des Berner Oberlandes, wird vom 29. April geschrieben: Die empfindlichen Folgen des diesjährigen Winters, der hier auch im Abzug noch zögert, zeigen sich jetzt in trauriger Gestalt. Nicht nur konnte bis heute kein Acker mit Gersten, Roggen, Erdäpfeln, Flachs und Gemüße angesäet werden, sondern der Heummangel zwang uns, einen großen Theil unserer beträchtlichen Viehherde über den Brünig nach Unterwalden zur Fütterung zu treiben, indeß hier nicht wenige Schafe und Ziegen, das einzige Besizthum armer Leute, den Hungertod litten. Man ist jetzt genöthigt, im Wallis Heu zu kaufen, und es mit großer Gefahr auf Schlitten über die Grimel zu bringen. Täglich erklettern Männer und Jünglinge in großer Zahl die Alpen, um das große Ragg, eine Art weißes Moos (Musch) an der Kinde und den Zweigen der Tannen zu sammeln, um ihr Vieh zu nähren. Da jetzt der Schnee schmilzt und die Lawinen in Menge fallen, so ist jeder Schritt mit Lebensgefahr verbunden, und wirklich büßte ein Hausvater bei dieser Arbeit sein Leben ein.

Bat vor Algier, den 18. April. Wir liegen hier nun schon 14 Tage so ruhig wie in einem englischen Hafen. — Können wir nicht schnurgerad in die Mündungen der 120 metallenen Kanonen hineinschauen, mit denen die halbzirkeiförmige Hafensatterie besetzt ist, und hofte nicht hier und dort ein türkischer Artillerist, Tabak rauchend neben den gewaltigen Feuerschländen, so sähen wir gar nichts Kriegerisches, denn die unschuldigen Fischerbarken fliegen ungehindert, wie die Tauben aus dem Schlege, heraus und wieder hinein. Auf sie wird nicht gefeuert. — Das Wetter ist herrlich. Aber was wir in Afrika zu sehen nicht erwartet hätten, ist der Schnee auf allen Berggipfeln rings um die Stadt. Diesem winterlichen Anblick zum Troz bringe uns der Landwind alle Morgen eine Ladung von Blüten und Blumendust, und mit den Ferngläsern unterscheiden wir deutlich, wie in den Feldern und Gärten seithalb der Stadt alles grünt und blüht. — Kaum hatten wir in der Bai die Anker geworfen, so kam auch schon eine galante mauritanische Schaluppe herbei, und der Hafenskapitän machte uns einen Besuch. Der alte Herr mit seinem langen und wohlgepflegten grauen Barte sah außerordentlich stattlich aus. Er trug einen ungeheuren blutrothen Turban, weite rothe Hosen, und eine reich gestickte Weste von blauem Sammet, die auf den Schultern, dem Rücken, gegen den Ellenbogen hinauf und um die Handwurzel noch obendrein fingerdik und handbreit mit Gold besetzt war. Strümpfe trugen Se. Gestrengen nicht, wohl aber seine Pantoffeln von blauem Marroquin, ohne Schnallen, Riemen oder Bänder. Nächstens mehr u. u.

Petersburg, den 16. April. Gestern erfolgte der Ausbruch des Eises in der Newa.

21. Ganz gutten.

22.) gutten - es behält sich, und wird windig - das,
mit etwas Regen - gutten.

23. Käst übergeben - nur ein Opfer - was
behält, Mann und Blitze ^{mit Gewitter} davon.

24.) Meist Regen. Mann - das ganze Jahr
über regnet. u. wind.

25. Stürb - es bleibt sich - meist gutten.

26. Abwechslende Gewitter sind bald gutten
bald behaltbar. (8.7)

27.) Oftes Abwechslung zwischen gutten u. behält,
aber nicht windig. (nw)

28.) Manne Monnscheinmal - zum erstenmal
behältung - zum erstenmal Mann.

29.) Fast ganz gutten.

30.) gutten.

Manne 28 auf den 30 ersten Tag der
ersten Blätter u. Blätter zugleich
für den.

(12.4)

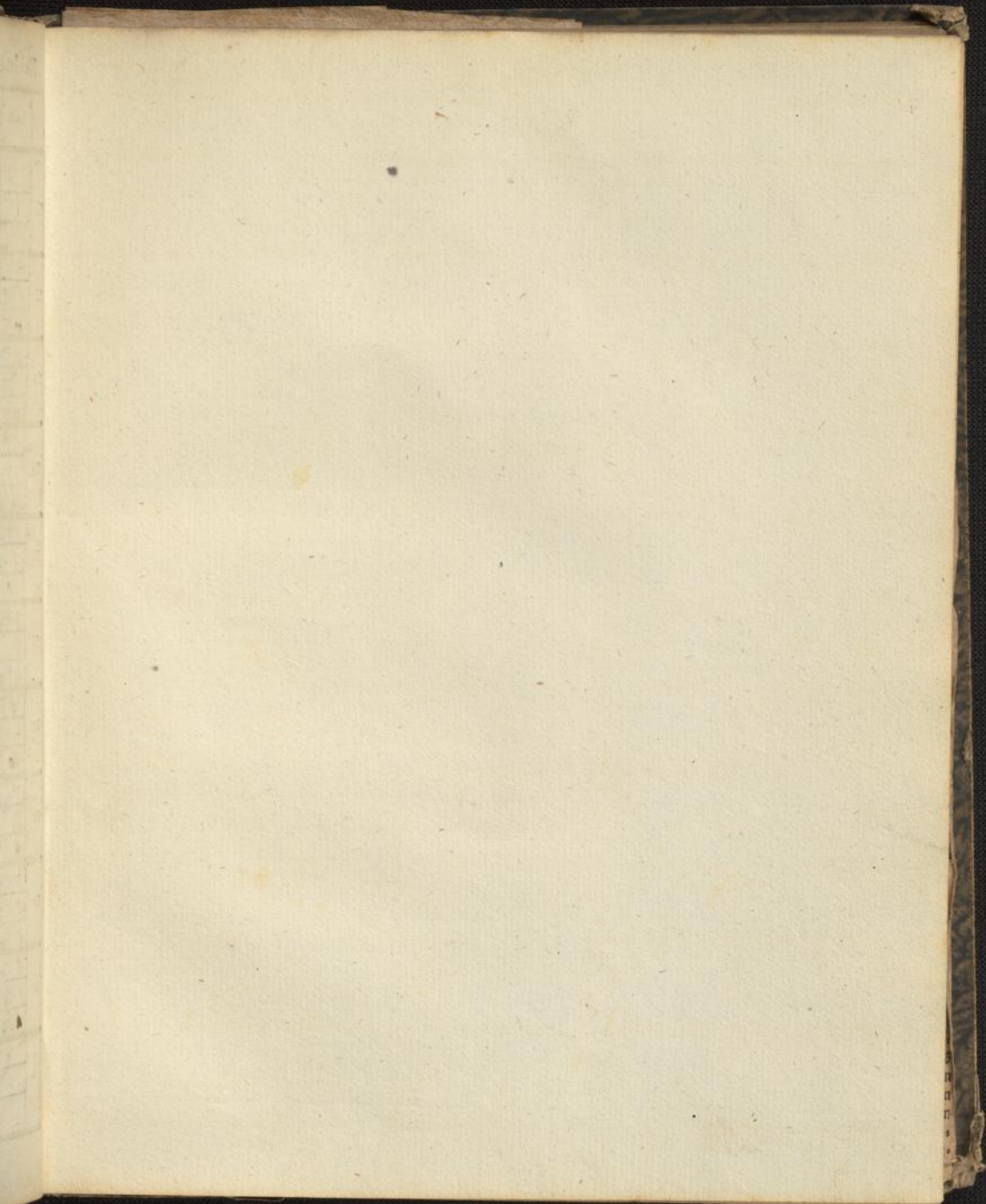

Resultate.

1) Barometerstände.

Höchster
Tiefster
Mittlerer
Veränderung.

2) Thermometerstände.

a) In der Sonne. b) Im Schatten.

Höchster
Tiefster
Mittlerer
Veränderung.

3) Hygrometerstände.

Höchster
Tiefster
Mittlerer
Veränderung.

4) Winde.

Nord
NordOst
Ost
SüdOst
Süd
SüdWest
West
NordWest.

5) Hyetometer.

Quantität des gefallenen Regen - oder Schneewassers.

6) Atmometer.

Quantität der Verdunstung
Stärkste
Schwächste
Mittlere.

7) Witterung.

Klare Tage

Trübe

Vermischte

Regen.

Schnee.

Schlofen.

Gewitter.

Sturm.

Nebel.

Eis.

8) Allgemeine Bemerkungen.

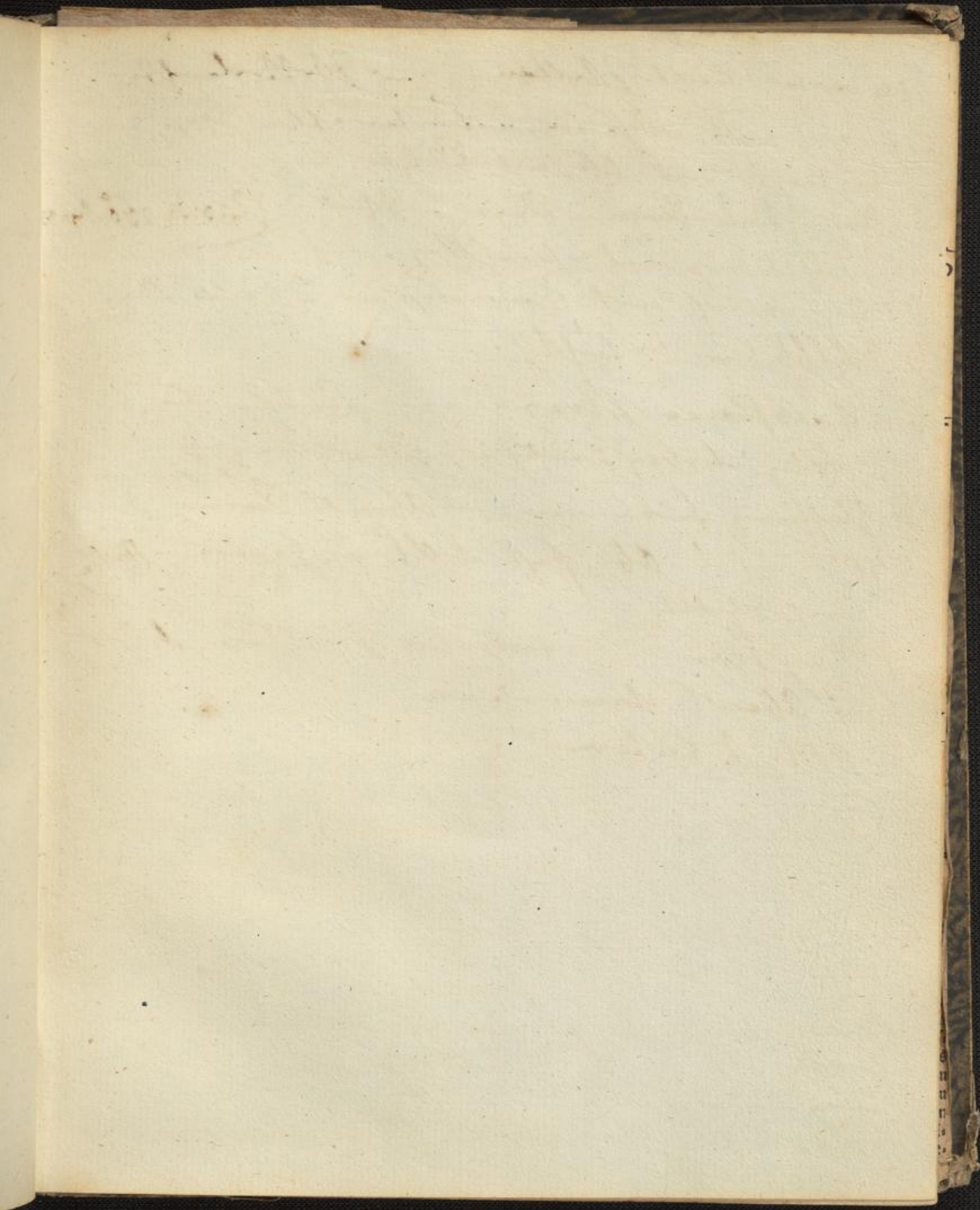

- 1.) Leinwand, Leinwand, Leinwand — In Merlandten.
- 2.) Mas. bewollt, als Jute, nichtunter Abend Tag
 2.1) Mas. in Wind. Ab. mit blitzen.
- 3.) Meist, Sonder Regen — Regen in Wind — (in d. Jk. 29, 0 — Regr. 33
 Früh in Wind mit Abend Tag.
- 4.) Gewand mit Dornen in n. p. Tag.
- 5.) Gelpfiter in. tiefen.
- 6.) Gelpfiter in. tiefen. — in n. p. Tag,
 Früh, derbei Wind in. tiefen.
- 7.) Gelpfiter in. tiefen. — Abend Tag.
- 8.) Morgen in. Ab. fast still, Jute — in n. p. Tag,
 in n. p. Tag.
- 9.) Gelpfiter in. tiefen. — in n. p. Tag,
 in n. p. Tag.
- 10.) Meist Jute.

Beobachtungsort.

Monat. *Mai.* Jahr.

Tag.	Zeit.	Barom.	Thermom.		Hygr.	Wind.	Hyet.	Atm.	Witterung.
			a. S. F.	Schatt.					
1	6 1/4	27.11.3	15.2	13.3	42	no			fast
	1 3/4	9.5	17.6	22.0	35	no			Pl. 1. ganz lauffg. voll.
2	9 1/2	8.4	16.9	17.2	35	no			Pl. 2 - 4 lauffg. (Cumulus)
	6	8.2	16.2	12.0	42	SW			Pl. 2 lauffg. voll - 2 Massen
3	2	6.7	16.4	17.2	42	n.			Pl. 2 - 4. + 4. 2 mit abo. Zug.
	10 1/2	5.4	15.9	12.1	48	W			Lu. 1 - 2 w. abo. m. abo. ablo.?
4	7 1/2	4.7	15.8	8.6	59	SW			Lu. 3 abo. w. abo. m. abo. ablo.
	2	5.9	15.0	9.7	57	SW			Lu. 3 w. abo.
5	9 3/4	7.1	15.3	9.9	57	SW			Lu. 3 w. abo. w. abo. m. abo. ablo.
	7	8.1	14.8	9.0	57	W			Lu. 3 w. abo.
6	1 1/2	9.0	15.3	10.7	50	SW			Pl. 3 f. lauffg. flaug. in f. abo.
	9 3/4	10.0	14.3	9.1	54	SW			Lu. 2 w. abo. Luft. (11:00 Uhr)
7	6 3/4	11.2	14.1	9.0	56	SW			Pl. 3 lauffg. g. abo.
	2	11.1	15.6	16.7	41	W			Pl. 1 - 2 + Pl. 2. ablo.
8	10 1/4	10.8	14.5	11.9	46	n.			Pl. 2 ablo.
	7 3/4	10.7	14.3	12.5	50	SW			Pl. 2 ablo. g. abo. in lauffg. - 2 mit 11:00 Uhr
9	2 1/4	10.5	15.1	15.3	42	W			Lu. 2 w. abo. f. ablo. ablo. (lauffg.)
	9 3/4	10.5	14.3	10.5	50	W			Lu. 3 w. abo.
10	6 3/4	10.3	14.0	10.2	58	n.			Lu. 2 gl. ablo. (in Zug) ablo.
	1 1/2	10.4	13.3	12.0	54	SW			Lu. 2 - 4. abo. w. abo. m. abo. ablo.
11	9 1/4	11.0	12.6	9.3	54	SW			Pl. 3 f. ablo. p. ablo. m. ablo. ablo.
	6	11.9	13.5	8.0	59	SW			Pl. 3
12	2	28.0.3	15.0	15.3	45	n.			Pl. 1 - f. ablo. g. ablo.
	10	1.2	14.0	11.0	48	n. w.			Pl. 2 - 4.
13	7	1.3	13.5	10.0	54	n. w.			Pl. 1. + w. abo. g. ablo.
	2	1.2	15.1	17.3	42	n. w.			Pl. 2 w. abo. g. ablo.
14	10	0.7	14.2	11.9	45	n. w.			Pl. 3 - 4.
	7	27.11.5	14.0	12.0	49	n. w.			Pl. 3 f. ablo. lauffg. ablo. g. ablo.
15	2 1/2	10.1	16.6	19.2	37	n. w.			Pl. 3
	11	8.8	14.7	14.3	43	n. w.			Pl. 3 lauffg. cumuli.

Le
Somme
rechnung
ist. Die
einen
Feld
Seite
de par
Schling
Schmelz
geben in

Ver
haben
samson
Die
Jahres
Lohn
Ja

De
der L
tung d
die er
auch je
und w
tie in
h
Chin

P e t e r s b u r g .

Trient, den 2. Mai. Der plötzlich eingetretene Sommer hält seit 5 Tagen mit einer solchen heißen Witterung an, wie sie hier gewöhnlich erst zu Ende Mai ist. Die Saaten stehen schön, und Alles erwartet nur einen erquickenden Regen, den die Rebe und das ganze Feld bedarf. So nöthig jedoch derselbe auf der einen Seite erscheint, so erregt er doch auch insofern Gründe zur Besorgniß, da derselbe die auf den nördlichen Gebirgen liegenden ungeheuern Schneemassen schnell schmelzen, und so Veranlassung zu Ueberschwemmungen geben könnte.

Petersburg, den 18. Mai. Se. M. der Kaiser haben huldreichst die Errichtung von Landschullehrerseminarien in den Ostseeprovinzen genehmigt.

Die Temperatur ist außerordentlich heiß für diese Jahreszeit; seit einigen Tagen haben wir, nach dem Thermometer von Reaumur, 10 bis 20 Grad Wärme. Zu Kronstadt sind schon 98 Schiffe eingelaufen.

Napoli, den 18. Mai. Die Seidenärndte ist vor der Thüre und verspricht sehr viel Gutes. Die Verspätung derselben ist der schlimmen Witterung beizulegen, die erst seit drei Wochen sich etwas gebessert hat, und auch jetzt noch täglich zwischen ungewöhnlicher Schwüle und wahrer Herbstkühle abwechselt. Die ganze Vegetation ist ungewöhnlich zurück, und auch auf den Gesundheitszustand hat diese rasche Abwechslung einen schädlichen Einfluß geduffert.

- 11.) Dorff bevoëlt - gleichförmig Feib u. auf den
Abend wegnüß.
- 12.) Feib - unterbrecher Opfern - wegnüß
- 13.) Dorff bevoëlt u. Regen - kuffen mit weith (15.1)
Pommespinn - wieder Linder mit we.
- 14.) Nebel - stänck. - gebittere Lufte -
keiner Feib - Feib.
- 15.) Feib - Regen u. Wind - gelbfarben.
- 16.) Feib Feib - zum öftern Feib, ^{Feib}
Geringe u. Regen - fortwehen we
u. keindig.
- 17.) Dorff bevoëlt, sehr windig u. unfrucht. -
Abend Regen den Abend.
- 18.) Feib u. weniger bevoëlt, gelblich Regen,
bleich, kuffig u. weith.
- 19.) Feib bevoëlt, Regen u. Wind - Abend
ofen Regen u. weniger kuffig.
- 20.) Feib bevoëlt, Regen mit Geringe mehr,
weith - wegnüß.

Beobachtungsort.

Monat. *Mai*. Jahr.

Tag.	Zeit.	Barom.	Thermom.		Hygr.	Wind.	Hyet.	Atm.	Witterung.
			a. 9. 1.	Sch. 1.					
11	6 1/2	27.8.9	14.0	12.7	47	w			fr. 1-2 z. l. (vay)
	2 1/4	9.0	13.6	15.8	43	n			fr. 2 f. f. y. l. a. u. f. f. u. m. - m. 4:
	9 1/2	7.4	14.9	11.9	45	n			fr. 3 y. l. u. f. f. u. m.
12	7 1/4	8.6	14.6	10.0	50	no			fr. 1-2 y. f. s. + fl. 1
	2	7.6	15.8	15.6	45	nw.			fr. 1. N. e. i. p. f. r. o. u. d. f. l. o. d. x. m. 3
	11	7.8	14.6	8.5	67	w			fr. 2 m. 3
13	7 1/2	7.6	14.5	8.7	66	no			fr. 2 f. f. a. s. t. u. - R. a. y
	13 1/4	7.9	14.7	11.9	61	no.			fr. 1 - fl. 1 m. u. t. t. O. p. f. x. m. 3.
	9 1/4	6.8	14.7	10.6	63	no			fr. 3 f. a. s. t. u. R. a. y
14	6	5.5	14.0	9.6	69	sw			fr. 2 N. a. b. e. l. - d. a. r. i. n. g. z. u. b.
	2	5.9	15.4	16.9	50	sw			fr. 1-2 y. f. f. l. u. d. R. a. y. - O. p. f.
	11 1/2	5.5	14.5	12.9	57	sw			fr. 2 x. y. f. l. u. d. R. a. y. - O. p. f.
15	6	5.1	14.1	12.2	60	sw			fr. 2 z. h. a. n. g. y. a. t. o. R. a. y. - f. l. u. d.
	5	6.7	14.0	11.6	53	sw			fr. 2 m. u. n. g.
	9 1/2	6.6	13.8	9.2	56	sw			fr. 2
16	6 1/2	6.6	13.5	9.0	57	s			fr. 1 f. l. u. d. R. a. y. - O. p. f.
	3 3/4	8.0	12.0	7.7	59	sw			fr. 2 m. u. n. g. - d. a. r. i. n. g. z. u. b.
	11	9.0	12.8	7.9	58	sw			fr. 4 m. u. n. g.
17	6	9.6	12.5	7.1	62	sw			fr. 2 a. t. t. o. y. a. t. o. z. d. i. n. g.
	2	10.2	12.0	9.8	55	sw			fr. 2
	9 1/2	10.7	12.6	8.2	58	w			fr. 2 y. f. l. u. d. , b. i. l. z. u. fl. 1 y. a. t. o.
18	7	10.7	12.0	7.9	58	w			fr. 2-1 y. a. t. o. u. fl. 1. x. a. t. o. - f. a. n. g.
	2	10.2	12.3	8.9	52	w			fr. 2 a. t. t. o. y. a. t. o.
	10	9.5	12.0	8.3	56	w			fr. 2 - 3
19	6 1/2	8.2	11.5	7.9	61	sw			fr. 4 R. a. y. - O. p. f.
	1 1/2	7.6	11.6	9.1	65	sw			fr. 3 m. u. n. g.
	9 3/4	9.0	11.6	7.9	63	nw			fr. 3
20	7 1/2	7.5	11.3	8.7	65	sw			fr. 2 m. u. n. g. - f. f. l. u. d. R. a. y. - O. p. f.
	2	6.8	11.5	8.9	9.4	sw			fr. 2 f. a. s. t. u. R. a. y. , m. u. t. u. n. g. z. u. b.
	9 1/2	8.2	11.6	8.3	75	sw			fr. 3 m. u. n. g.

x der Ray fast unregelmäßig.

[Faint, illegible handwriting on aged paper]

- 21.) ~~21.~~ Nabluft in. ragnarijaf - for Tommasus Feib-
Abend under Rey.
- 22.) Gleifförningar Dagen - under Feib-
Rey.
- 23.) Guldfekten - bult mafs, bult buringen
betvölk - Feib u. rey.
- 24.) Havnendraluf. (no.)
- 25.) Gleifförning Feib in. ragnarijaf - af
Lind Hvitvase Klar, in. Nabluft fo.
- 26.) Feib - grundfærdig Skrivning - feib
Abend.
- 27.) Gleifförning Feib - under bursfærdig Opf-
ning Feib.
- 28.) Morsund in. Abend fast skellvinnu
Klar - Mithuz in. yndig Gatvölk.
- 29.) Dnyvungu Himnal förförningu sig betvölk
under Opfning - af biltuun sig in. rey
Mellan - under Abend mit demselben
Gevolter wie Morsund.
- 30.) Gleifförning betvölk af Himnal - grundfærdig
Skrivning - Abend under Skriften.
- 31.) Feib - Skrivning - i fast under bursfærdig, 18,0)
under Dnyvungu.

Beobachtungsort.

Monat. Mai. Jahr.

Tag.	Zeit.	Barom.	Thermom.		Hygr.	Wind.	Hyst.	Atm.	Witterung.
			Ob.	Unt.					
21	0	27.6.9	11.1	7.1	75	SW			Fr. 3 reg. in. n. n.
	2 1/4	8.4	11.6	8.7	66	n			Fr. 2 - 3 * reg. in. Reg.
	10 3/4	8.4	11.2	7.7	73	nw.			Fr. 4 reg. in. Reg.
22	6 1/4	8.1	11.0	6.5	75	n.			Fr. 4 reg. in. Reg.
	2 1/4	7.7	11.4	10.0	69	nw.			Fr. 2 - 11 * reg. in.
	10	7.7	11.0	8.0	82	nw.			Fr. 3 Reg.
23	6 1/2	8.1	10.9	8.0	75	SW			Pl. 2 (reg. in. d. n. Reg. in. d. n. 2)
	2	8.2	12.0	13.6	49	sw			Pl. 1 stürmend * 9: n. n. Reg.
	10 1/4	8.4	11.3	9.5	51	w			Fr. 3 n.
24	7 1/4	8.6	11.0	7.9	60	nw.			Fr. 2 stürmend mit Aechsenw. in.
	2	8.5	11.3	9.7	55	n			Fr. 2 f. in. Reg. in. n. n.
	10 1/2	9.6	11.2	7.9	57	n			Pl. 1 - 1
25	7	10.7	10.9	7.8	62	SW			Fr. 2 f. in. Reg. in. n. n. * f. in. n. n.
	2 1/2	11.2	12.2	11.6	49	0			Pl. 1 - 2 n. n. n. n. n.
	10 3/4	28.0.0	11.6	9.0	56	0			Pl. 1 - 1
26	7	1.1	11.2	8.2	60	w			Fr. 2 reg. in. * Pl. 1, 2, 3
	2	2.0	12.5	13.5	46	n.			Pl. 2 - 3
	9 3/4	3.2	11.7	9.9	48	n			Pl. 4
27	7	4.3	11.4	9.2	45	w			Fr. 2 reg. in. n. n. n. n. n. n.
	2 1/2	4.0	12.7	11.0	45	w			Pl. 1 + Pl. 3.
	10 1/4	4.3	12.5	10.2	52	w			Pl. 2
28	6 3/4	4.7	11.8	9.0	52	n			Pl. 1 - 1
	2	4.0	13.6	16.7	36	nw			Pl. 3 n. n. n. n. n. n.
	9 3/4	2.3	12.9	12.5	42	nw			Pl. 1 - 1
29	6 1/4	2.5	12.5	8.8	52	nw			Pl. 3 f. in. n. n. n. n.
	2	1.4	14.7	15.1	41	nw			Pl. 2 - 1 n. n. n. n. n. n.
	10	27.11.9	13.0	11.8	46	nw			Fr. 2 n. n. n. n. n. n.
30	6 1/2	10.4	12.9	10.0	53	nw			Fr. 2 - 3 f. in. n. n. n. n. n.
	1 1/2	9.4	14.6	18.0	43	nw			Pl. 3 - 4 f. in. n. n. n. n. n.
	10 1/2	9.1	14.2	14.1	45	nw			Fr. 2.
31	7 1/2	9.1	14.0	12.6	54	SW			Fr. 2 reg. in. n. n. n. n.
	2 1/4	8.7	15.2	19.8	39	sw			Pl. 2 * n. n. n. n. n. n.
	10	9.1	15.0	15.2	45	sw			Pl. 1 - 1 f. in. n. n. n.

+ im Sept: 19.2°

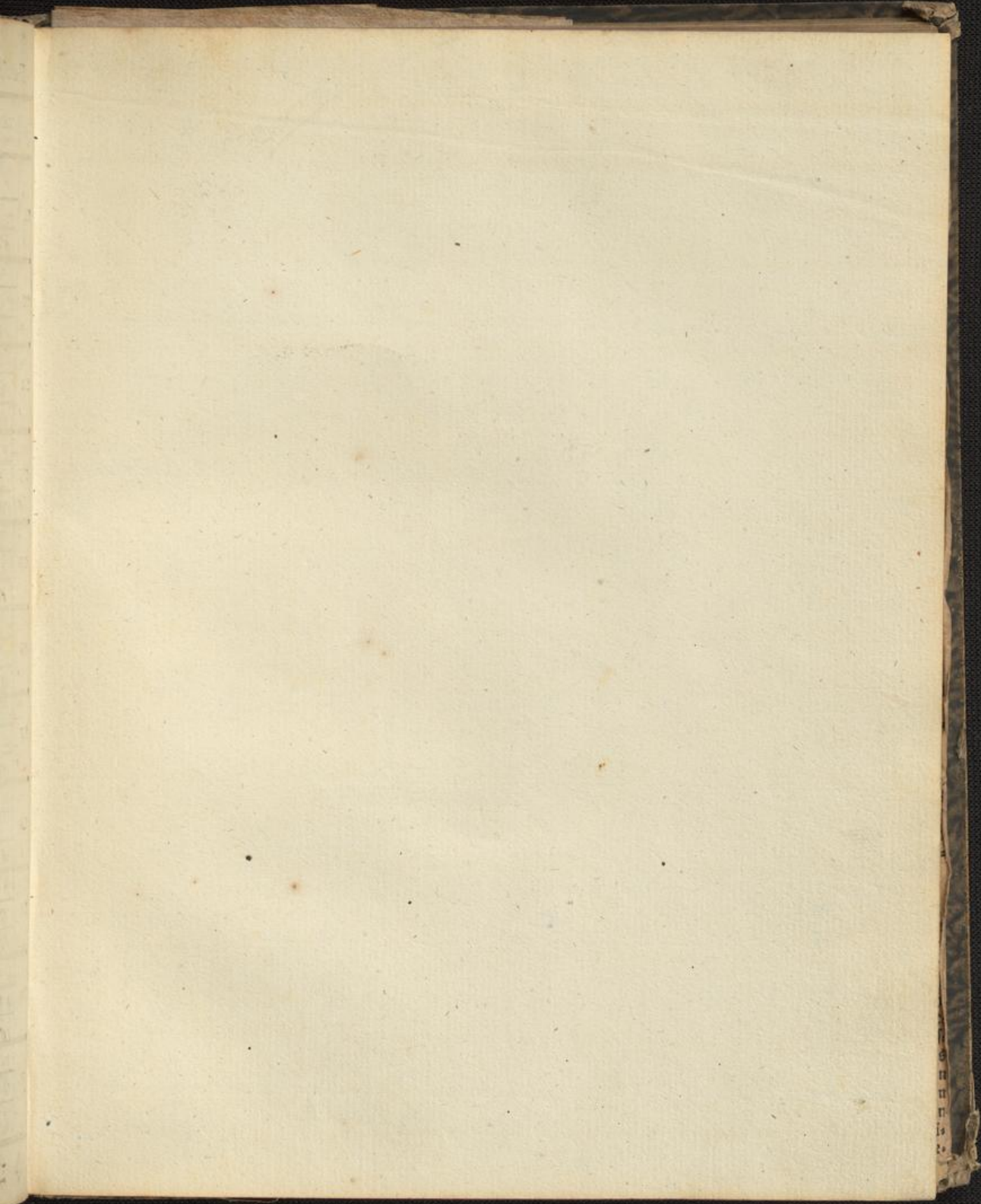

Resultate.

1) Barometerstände.

Höchster
Tiefster
Mittlerer
Veränderung.

2) Thermometerstände.

a) In der Sonne. b) Im Schatten.

Höchster
Tiefster
Mittlerer
Veränderung.

3) Hygrometerstände.

Höchster
Tiefster
Mittlerer
Veränderung.

4) Winde.

Nord
NordOst
Ost
SüdOst
Süd
SüdWest
West
NordWest.

5) Hyetometer.

Quantität des gefallenen Regen - oder Schneewassers.

6) Atmometer.

Quantität der Verdunstung
Stärkste
Schwächste
Mittlere.

7) Witterung.

Klare Tage

Trübe

Vermischte

Regen.

Schnee.

Schlofsen.

Gewitter.

Sturm.

Nebel.

Eis.

8) Allgemeine Bemerkungen.

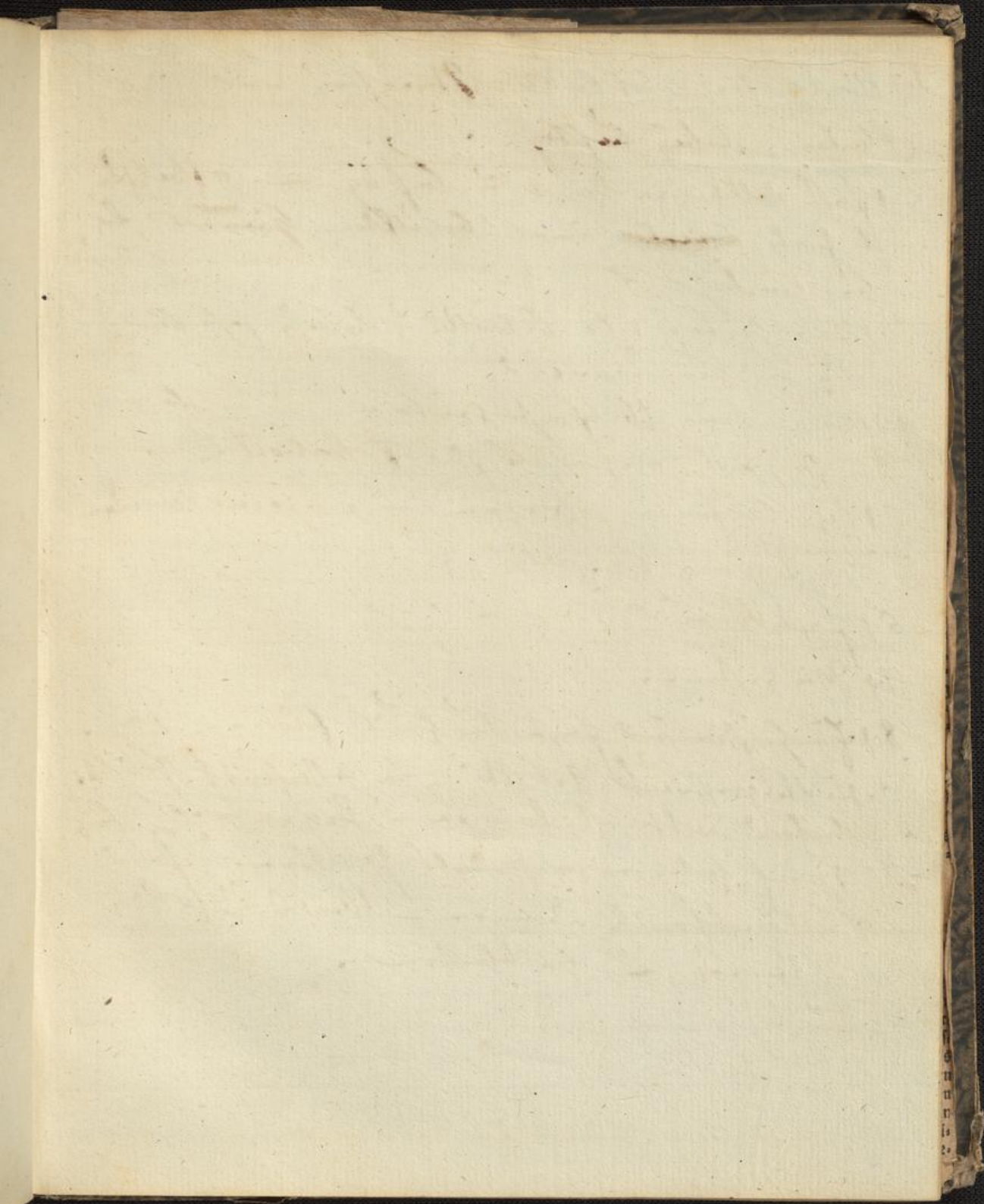

- 1.) Meist guten mit lauten Thesen nur
Fluten, dabei leistung.
- 2.) Erst hellkernigen guten in. leistung — abwechseln,
da gerade ~~mal~~ immer bevolkten Himmel, die,
bei Wirkung.
- 3.) Meist guten, alle bevolkt, dabei fast kein,
die mit unterschied.
- 4.) Meist in. Ab. erst guten — in der
Frühzeit maximal stark bevolkt.
- 5.) Das guten Meizen — einzelner Stellen-
wechsel
erst ganz bevolkt.
- 6.) Erst leistung guten.
- 7.) Meist guten.
- 8.) Ein guten mit erst leistung Fluten — Leistung.
- 9.) Höchstleistung bevolkt — im 4. Meist. bevolkt,
dieser, erst leistung. Meizen — Leistung.
- 10.) Meist guten — maximal bevolkten Leistung
mit unterschied, Meizen — Abwechseln, die,
leistung — leistung.

Tag.	Zeit.	Barom.	Thermom.		Hygr.	Wind.	Hyet.	Atm.	Witterung.
			a. 5 u. 12.	Sch. 5 u. 12.					
1	6 1/2	27.9	14.6	12.6	57	no.			Pl. 2. <i>stimmbar</i> <i>Streif</i> z. y. <i>Luft</i> <i>hij</i>
	2	10.2	17.3	19.1	38	no			Pl. 3. <i>stimmbar</i>
	10 1/2	11.1	14.5	13.5	37	no			Pl. 3. <i>Luft</i> <i>hij</i>
2	7 1/2	28.0	14.9	12.2	40	no			<i>fast</i> Pl. 4. <i>Luft</i> <i>hij</i> * <i>unig</i> <i>ML</i>
	12 1/2	0.3	16.0	16.3	36	no			Pl. 3. <i>unig</i> <i>stimmbar</i> <i>ML</i> <i>Luft</i>
	10 1/2	0.0	15.1	13.0	37	no			Pl. 3. * <i>stimmbar</i> <i>ML</i>
3	7 1/2	0.2	14.8	11.3	42	no			Pl. 2. <i>stimmbar</i> <i>Streif</i> z. y. <i>ML</i>
	2 1/4	0.0	16.2	17.7	39	no			Pl. 2. <i>stimmbar</i> <i>Streif</i> z. y. <i>ML</i>
	9 1/2	0.0	14.5	13.2	34	no			Pl. 1. <i>stimmbar</i> <i>ML</i>
4	6 1/2	0.2	14.7	10.4	42	no			Pl. 4. * <i>unig</i> <i>stimmbar</i> <i>ML</i>
	2 1/2	27.1	16.0	18.0	26	no			Pl. 1.
	10 1/4	11.6	15.1	13.3	40	no			Pl. 3. - 11
5	6	11.3	14.8	11.0	45	no			<i>fast</i> Pl. 4. * Pl. 3. 2. 2
	2 1/2	10.9	17.6	19.7	35	no			Pl. 3. <i>stimmbar</i> <i>ML</i>
	9 1/2	10.4	16.1	16.3	37	no			Pl. 1. <i>stimmbar</i> <i>ML</i>
6	8 3/4	11.2	15.7	12.3	44	no			Pl. 4.
	2	11.1	17.7	21.9	32	no			Pl. 3. - 4.
	10.	11.2	16.7	15.9	25	no			Pl. 4.
7	7	11.5	16.4	15.0	43	no			Pl. 4.
	2	11.4	18.8	21.3	34	no			<i>fast</i> Pl. 4. <i>unig</i> <i>stimmbar</i> <i>ML</i>
	10	11.2	17.5	16.7	38	no			Pl. 4.
8	7	11.5	17.2	14.9	44	no			<i>fast</i> Pl. 4. <i>stimmbar</i> <i>ML</i>
	3	11.0	20.3	24.2	30	no			Pl. 4.
	10 1/2	11.0	18.7	16.5	39	no			Pl. 4.
9	7 1/4	10.8	18.2	15.7	46	no.			Pl. 3. <i>stimmbar</i> <i>ML</i>
	2 3/4	9.9	20.6	23.8	33	no.			Pl. 3. <i>stimmbar</i> <i>ML</i>
	10 1/2	9.6	17.7	15.2	40	no			Pl. 2. <i>stimmbar</i> * <i>stimmbar</i> <i>ML</i>
10	6 3/4	9.3	18.4	15.4	33	n			Pl. 3. * <i>stimmbar</i> <i>ML</i>
	2 1/2	9.4	19.3	18.6	39	w.			Pl. 3. <i>stimmbar</i> <i>ML</i>
	10	8.9	16.7	14.3	46	w			Pl. 1. <i>stimmbar</i> <i>ML</i>

London, den 2. Juni. 3prozent. Konfol. 95 $\frac{3}{4}$.
Spanische Obligationen 20 $\frac{1}{4}$. Die südamerikanischen
Papiere fahren fort zu fallen. Die columbischen Bons
sind zu 81 $\frac{3}{4}$, und der scrip des mexikanischen Anlei-
hens zu 2 $\frac{1}{4}$, der des griechischen Anleihens hingegen
ist auf 9 gestiegen.

Die Temperatur fährt fort so regnerisch und kalt zu
seyn, daß zu befürchten ist, die Kirschen und anderes
Steinobst möchten nicht zeitig werden. Die Landleute
von den Küsten der Picardie und Normandie, welche
alle Jahre eine unermessliche Menge Kirschen nach Eng-
land herüberbringen, dürfen gewiß seyn, einen bessern
Verkauf als jemals zu haben.

In der Zeitung von Lemberg in Gallizien vom 16. Juni heißt es: Der ganze Mai war bei uns ungewöhnlich kalt und regenreich, ja an vielen Tagen hatten wir Schloßen und Schnee. Am 29. Mai, Morgens 6 Uhr, fielen so große Schneeflocken, daß in wenigen Minuten die Dächer weiß waren. Wir hatten noch sogar im Junius Schnee. Alles dieses läßt uns ein Mißjahr befürchten, sowohl an Getreide als an Obst, und dies um so mehr, als in einigen Kreisen der gefallene Hagel jede Hoffnung auf eine segnerreiche Aerndte darniederschlug.

Ueberschwemmung in Böhmen. In Folge eines 36ständigen Regens, der am 25. Juni Abends begann, stiegen die Fluthen der Moldau bei Prag zu einer übergroßen Höhe; das Wasser war nur eine Elle niedriger als im Jahr 1784 beim Eisgange, daher eigentlich größer als damals, wo es bloß durch die Eismasse in die Höhe getrieben wurde. Mit reißender Kraft tobten die Wellen der Moldau über alle Ufer hinaus, und überschwemmten nicht allein diese, sondern auch einen Theil der innern Stadt durch ihr Vordringen aus den Kanälen. Die Ufer der Moldau, von vielen tausend Klastern Scheiterholzes bedekt (meistens aus den fürstl. Schwarzenbergischen und Fürstenbergischen Waldungen) wurden von dem Andrang der wüthenden Wogen abgespült, eben so die Ufer der Beraun, Mieß, Sazawa u. a. m., und Stunden lang schwamm das Holz so dicht daher, daß man kaum das Wasser durchsehen konnte. Ganze Flöße Holz, über 50 große Holzschiffe, beladen und unbeladen, eine Menge Geräthschaften aus Häusern und Gärten, selbst ganze Dächer mit Menschen, Wagen mit Ochsen und Pferden bespannt, Balken, Bretter u. dgl. schwammen unter der Prager Brücke dahin. Ein Theil davon setzte sich jedoch zwischen zwei Pfeilern fest; der größte Theil tobte aber weiter; vieles ward zertrümmert, vieles in flachen Ufergegenden auf Felder und Straßen geschleudert. Bei dem Invalidenhanse, den Dörfern Lieben und Hofeschowitz, wurde viel Holz und viele Schiffe seitwärts gerieben und aufgesangen. Vorzüglich bei dem Kupferhammer in Lieben, wo ein Arm der Moldau vorbeißfließt, schob sich das Holz aufeinander, und hielt festen Stand. Ein leeres Schiff schoben die Fluthen sogar bis auf ein Dach, und drückten es damit ein. Auch Menschen verloren ihr Leben bei dieser beispiellosen Ueberschwemmung. Wunderbar ist die Rettung eines Kindes in der Wiege, welche in Mitte der tobenden Fluthen fortgetragen, endlich das Ufer erreichte, ohne daß ein Theil des Betretens naß geworden wäre. In dem Parke zu Weltsrus (dem Grafen Chotel gehörig) fiengen der Jäger und sein Adjunkt die Fasanen ein, wurden aber von dem übermächtigen Wasser so schnell überrascht, daß sie auf die Bäume flüchten mußten; der erste Nachen, den man

absandte sie zu retten, zertrümmerte; ein zweiter, den ein Soldat, welcher auf der Schwimmschule schwimmen gelernt, bestieg, war glücklicher, und brachte die in Lebensgefahr Schwebenden in Sicherheit. — Nachschrift. So eben laufen aus ganz Böhmen die traurigsten Nachrichten von der beispiellosen Ueberschwemmung ein. Auch die Elbe, Adler, Eger u. s. w. haben ihre Fluthen wüthend über das Land ergossen, Menschen und Vieh den Tod gebracht.

11.) Pagan — Leib — Pagan.

12.) Pagan — Leib.

13.) Ablauf selbste Gunde eines beholden
Gunde — mitunter und zumal yaya
Abend abend fester, sterblich wenig (z. ungeschick)
u. Gündig. Gabrielen Klara

14.) Pagan fester u. matter Opfer — zu,
unfunde fester mit der Abend.

15.) Pagan fester. der untere Pfund Ost.

16.) Leib u. ^{Pagan} (Pagan) — Pagan in Hand

17.) Galtfester — Mitternacht Pagan — sterblich.

18.) Galtfester Leib u. Pagan — Galtfester
Leib — Galtfester
(*) In yaya u. Galtfester
Leib über der Abend
Ost.

19.) Galtfester mit yaya u. Galtfester
unfunde Sterblich. — In yaya u. Galtfester
mit yaya u. Galtfester Sterblich.

20.) Galtfester Leib — sterblich fester
z. unfunde fester — sterblich mit Pagan,
Leib.
(= 1. ob. Pf. 3)

Tag.	Zeit.	Barom.	Thermom.		Hygr.	Wind.	Hyet.	Atm.	Witterung.
			a. S. F.	S. F.					
11	6 1/2	27.8.9	18.2	14.6	54	w			fr. 2-3 * faulster Regen.
	2	8.7	17.2	14.6	50	n		○	fr. 2 * faulster Regen
	9 3/4	9.1	14.5	11.8	54	nw			fr. 4, Regen
12	6 1/4	9.6	17.7	9.2	96*	nw			fr. 4 Regen
	2 1/4	10.6	16.3	9.8	85	nw			fr. 3
	11 1/2	11.0	15.7	18.7	62	nw			fr. 2 y. g. t. v.
13	7 3/4	11.7	15.7	7.9	58	nw			fl. 1 z. i. n. f. d. d. l. l. - ein.
	2	11.0	15.4	10.1	15	nw			fr. 2 y. g. t. v., ein. * fl. 2.
	10 1/4	10.5	14.9	8.4	48	nw			fl. 1
14	7 1/4	9.4	14.4	8.5	57	sw			fl. 1 - 2 ein. f. d. d. l. l. y.
	2	7.8	15.6	14.9	29	w			fr. 1 m. u. l. - Opf.
	9 3/4	6.4	14.5	12.2	41	w			fr. 2. y. g. t. v. fl.
15	7	6.0	14.5	12.0	49	sw	Fein		fl. 1 fl. d. d. l. l. y.
	2 1/4	5.9	15.7	17.2	41	sw	Fein		fl. 1 u. n. n. n.
	10 1/4	5.7	14.8	13.7	47	sw	Fein		fl. 1 u. n. n. n.
16	7 1/2	5.9	14.9	10.3	53	sw			fr. 2 y. g. t. v. * w. z.
	1 3/4	5.9	10.6	10.9	56	sw			fr. 2 w. z. * Regen. d. d. d. d.
	10.	6.8	14.3	9.1	64	sw			fr. 4 d. d. d.
17	7 1/2	6.8	14.3	12.8	59	sw			fl. 1 fl. d. d. l. l. y. d. d. d. * ein. d. d. d.
	2 3/4	7.1	14.9	14.3	51	sw			fr. 1 m. u. l. - Opf., y. g. t. v.
	10	8.1	14.6	11.5	58	sw			fr. 2 y. g. t. v.
18	6 1/2	8.5	14.2	10.8	62	sw			fr. 2 gl. i. n. f. d. d. l. l. y.
	2 1/2	9.7	14.2	10.2	63	n.			fr. 2 w. l. l. y. g. t. v. * y. g. t. v.
	9 1/4	10.0	14.0	9.8	59	n.			fl. 2 d. d. d. d. d. d. d. d. d. d. d. d.
19	6	10.1	13.7	8.8	61	nw			fl. 1 y. g. t. v. - l. gl. i. n. f. d. d. l. l. y. * y. g. t. v.
	2	9.3	14.3	14.7	29	o*			fl. 2 - 3
	9 1/2	8.6	13.6	11.8	45	sw		○	fr. 2, w. l. l. y. g. t. v.
30	6 1/4	8.2	10.4	10.1	54	sw			fr. 2 f. d. d. d. d. d. d. d. d. d. d. d. d.
	2	8.0	14.8	16.4	44	sw			fl. 1 + 2 y. g. t. v. d. d. d. d. d. d. d. d. d.
	9 3/4	7.6	14.1	13.2	47	sw			fr. 2 y. g. t. v.

Vom 22. März bis 19. Junius 1824.

Grossstadt

910^{nc}

— Stuttstadt

700^{nc}

- 26.) In ganze Himmel bevoelt - Ab. aufenthal
Gebitter.
- 27.) Regen 2. Wind - fortwaerend Regen -
Gelbflauer Ab.
- 28.) Mittl. Stodur 2. Neuse, unter Oppen -
neuse bevoelt - Ab. ab. Regen.
- 29.) Regen guten - zuefuerende bevoeltung
in Himmel - fortwaerend flauer.
- 30.) Unter Regen - Mittl. Regenzeit -
Gelbflauer.
- 31.) Glimmerige bevoeltung, die h. - mitunter
sonnig, das neuse bevoelt, ab. guten mit
zuefuerend; Luftig.
- 32.) Regen 2. Abent guten - in der Regenzeit,
zeit zuefuerend bevoelt.
- 33.) Mittl. guten - zuefuerende bevoeltung
2. Regenzeit - zuefuerend. Ueber Ab.
- 34.) Unter Regen - zuefuerende bevoelt. mit unter
Oppen - zuefuerend 2. Gebitter Luftzeit - mit
sonnig Gebitter mit Regen, ## Ueber oben
Wind bevoelt.
- 35.) Zuefuerend guten in bevoeltung - abent bevoeltung
der bevoeltung mit oft unter bevoeltung, Oppen.

Tag.	Zeit.	Thermom.		Hygr.	Wind.	Hyet.	Atm.	Witterung.
		a. Sch.	i. Sch.					
21	7 1/4	27.7	14.0	12.7	52	SW		So. 2 wks. y. abt. + abt. Luffen
	12 1/4	6.0	14.5	13.7	51	N.		So. 2 wenig y. abt. + unth. abt.
	10	5.0	14.7	13.2	57	W		So. 2 y. abt. y. abt. Luffen
22	7	5.7	13.9	9.5	65	SW		So. 3 Reg. i. wind.
	2 1/2	6.7	13.5	11.1	65	SW		So. 2 Reg.
	10	7.1	14.0	9.6	59	SW		Pl. 3. 3
23	6 1/2	5.4	13.5	8.9	62	NW		Pl. 3 über alle Luffen
	2 1/4	5.8	15.0	16.6	13	NW		So. 2 wenig y. abt. + 27. abt.
	10 1/4	6.0	14.0	12.6	52	SW		So. 2
24	7 1/2	6.1	14.0	12.7	56	SW	Forium	Pl. 1.
	2	6.5	14.4	14.6	51	SW		So. 2 + abt. Luffen
	10	6.9	14.0	12.5	52	SW		So. 2
25	6 3/4	7.7	13.8	11.6	57	SW		So. 2 + um 12: Regenzug
	3	8.8	14.5	15.0	51	W		Pl. 1. Glatte Luffen
	10 1/4	9.8	13.8	11.2	52	W		Pl. 1.
26	6	10.7	13.7	10.4	56	SW		So. 2. fast glatt. + Pl. 1
	2 1/4	11.2	14.6	11.7	45	W	Forium	Pl. 1. fast Luffen
	10	11.9	14.1	11.6	51	W		Pl. 1. y. abt. Glatte.
27	6 1/4	11.9	13.7	10.2	54	W		Pl. 1.
	2	11.5	15.0	16.7	27	W		Pl. 1 - 2 Luffen Glatte.
	10 1/4	11.1	14.1	12.0	45	NW		Pl. 1.
28	5 3/4	10.8	14.0	11.1	52	NW		Pl. 3 Pl. Luffen Glatte + Pl. 1
	2	10.7	17.0	20.0	40	W		Pl. 1 - 2, Luffen Pl. in Glatte
	10 1/4	10.5	15.5	14.3	43	W		Pl. 3 - 1.
29	7	10.1	15.2	12.5	49	NW	Forium	Pl. 1. + unth. Glatte
	2 3/4	9.2	18.2	22.8	35	N		Pl. 1 unth. Glatte
	10	10.5	16.9	16.5	45	NW		So. 3 Reg. y. abt. unth. Glatte
30	7	10.4	16.5	15.2	52	W		Pl. 3 unth. + unth. Glatte
	12 1/4	11.0	17.0	16.1	40	W	Forium	Pl. 1. fast Luffen Glatte, Luffen
	10 1/4	11.1	15.4	12.9	44	W	Forium	Pl. 1.
31								

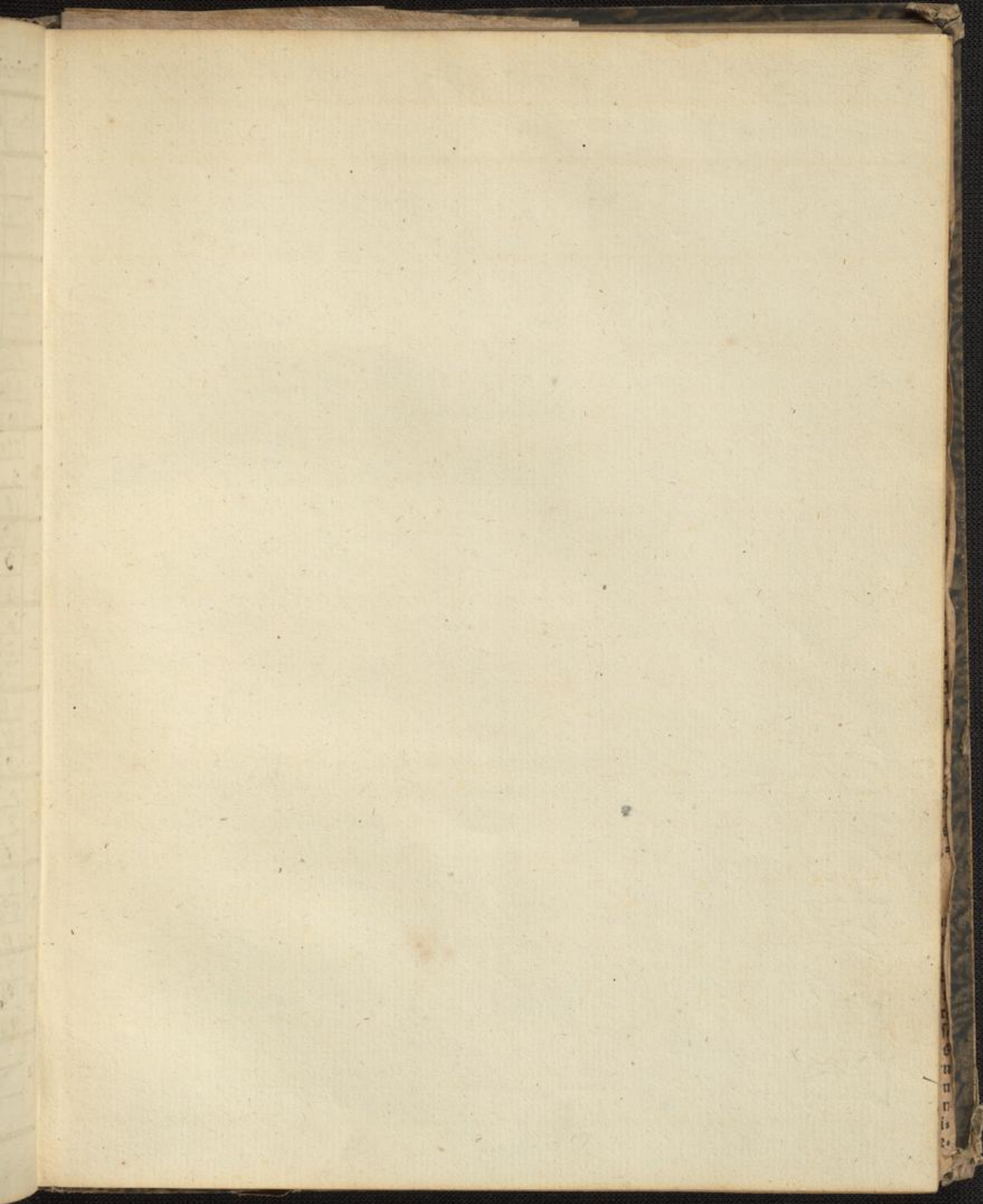

Resultate.

1) Barometerstände.

Höchster
Tiefster
Mittlerer
Veränderung.

2) Thermometerstände.

a) In der Sonne. b) Im Schatten.

Höchster
Tiefster
Mittlerer
Veränderung.

3) Hygrometerstände.

Höchster
Tiefster
Mittlerer
Veränderung.

4) Winde.

Nord
NordOst
Ost
SüdOst
Süd
SüdWest
West
NordWest.

5) Hyetometer.

Quantität des gefallenen Regen - oder Schneewassers.

6) Atmometer.

Quantität der Verdunstung
Stärkste
Schwächste
Mittlere.

7) Witterung.

Klare	Tage	
Trübe		
Vermischte		
Regen.		
Schnee.		
Schlofen.		
Gewitter.		
Sturm.		
Nebel.		
Eis.		

8) Allgemeine Bemerkungen.

[Faint, illegible text, likely bleed-through from the reverse side of the page.]

[Faint, illegible handwritten text, likely bleed-through from the reverse side of the page.]

1. Gitarrente Holfantacke - um 12 Weß Gabelten
 arzen - behauptet behöfftung in - theisung
 mit feigen Pynappfen in - inigen Poffen,
 Pinnen .
2. Weß feib ²zig Weidig mit Pagen - den feigen
 Zeit Pagen .
3. Behöfft - beh Pflanz beh feiben in fe,
 geünten Abbruchung .
4. Was yougen feig über fage darinnen mit
 Pannappfen, Pagen 2. Dffent .
5. Mergel in Abend gitar, in der feigfengzeit
 hat geünten beh behöfft, darbin luftig .
6. 1 Merg gitar - zu hauptende Pflanz, darbin
 geünten - stark behöfft mit Pagen fuffen - 3
7. 1 Pagen - feib Pflanz - darinnen
8. 1 Merg Pflanz Pagen - muß feiben Pflanz erlt
 behöfft - feig yougen gitarren Abend .
9. 1 feig. Pflanz. Merg. - muß behöfft mit weillen Pflanz -
 gitarren Abend .
10. Stark behöfft - Mittertag feib - mit feigfeng - (21.9)
 feib gitar mit geünten feib .

Beobachtungsort.

Monat. *Julius* : Jahr.

Tag.	Zeit.	Barom.	Thermom.		Hygr.	Wind.	Hyet.	Atm.	Witterung.
			Sch. Schat.	a. b.					
1	7	27.11.1	16.2	14.0	49	W			Lu. 1. gl. Luft. * im 12. Gals. 2
	2	10.6	17.1	17.1	43	W			Pl. 2 * im 7. Hage. * Hage. 2
	10	10.2	14.8	12.0	48	W			Pl. 3 Kinn
2	7	8.8	16.1	12.9	52	SW			Lu. 3 Hage. * offen Hage
	2 1/2	8.8	16.3	15.3	59	SW			Lu. 2. 2. Hage.
	10 3/4	9.2	16.1	14.2	62	W			Lu. 3. gl. Luft. f. Luft. Hage.
3	6	9.2	16.0	15.0	60	SW			Lu. 3. * Pl. 1-2
	2 1/4	9.1	18.0	20.8	46	SW			Pl. 1 - 2. 2. 2. Hage.
	9 1/2	8.2	17.0	16.8	45	SW			Pl. 1 - 2
4	7 3/4	8.3	15.6	13.9	59	SW			Pl. 1. 2. 3. 4. 5. 6. 7. 8. 9. 10. 11. 12. 13. 14. 15. 16. 17. 18. 19. 20. 21. 22. 23. 24. 25. 26. 27. 28. 29. 30. 31. 32. 33. 34. 35. 36. 37. 38. 39. 40. 41. 42. 43. 44. 45. 46. 47. 48. 49. 50. 51. 52. 53. 54. 55. 56. 57. 58. 59. 60. 61. 62. 63. 64. 65. 66. 67. 68. 69. 70. 71. 72. 73. 74. 75. 76. 77. 78. 79. 80. 81. 82. 83. 84. 85. 86. 87. 88. 89. 90. 91. 92. 93. 94. 95. 96. 97. 98. 99. 100.
	2	8.7	17.5	16.7	45	SW			Pl. 1. 2. 3. 4. 5. 6. 7. 8. 9. 10. 11. 12. 13. 14. 15. 16. 17. 18. 19. 20. 21. 22. 23. 24. 25. 26. 27. 28. 29. 30. 31. 32. 33. 34. 35. 36. 37. 38. 39. 40. 41. 42. 43. 44. 45. 46. 47. 48. 49. 50. 51. 52. 53. 54. 55. 56. 57. 58. 59. 60. 61. 62. 63. 64. 65. 66. 67. 68. 69. 70. 71. 72. 73. 74. 75. 76. 77. 78. 79. 80. 81. 82. 83. 84. 85. 86. 87. 88. 89. 90. 91. 92. 93. 94. 95. 96. 97. 98. 99. 100.
	10	10.3	16.7	12.0	54	SW			Pl. 2
5	6 1/4	11.0	16.3	11.6	59	SW			Pl. 3-4
	2 1/4	11.4	16.8	16.4	43	W			Pl. 1. 2. 3. 4. 5. 6. 7. 8. 9. 10. 11. 12. 13. 14. 15. 16. 17. 18. 19. 20. 21. 22. 23. 24. 25. 26. 27. 28. 29. 30. 31. 32. 33. 34. 35. 36. 37. 38. 39. 40. 41. 42. 43. 44. 45. 46. 47. 48. 49. 50. 51. 52. 53. 54. 55. 56. 57. 58. 59. 60. 61. 62. 63. 64. 65. 66. 67. 68. 69. 70. 71. 72. 73. 74. 75. 76. 77. 78. 79. 80. 81. 82. 83. 84. 85. 86. 87. 88. 89. 90. 91. 92. 93. 94. 95. 96. 97. 98. 99. 100.
	9 3/4	11.1	15.0	12.2	47	W			Pl. 5 - 6. ungenau
6	7 1/4	11.1	15.7	12.5	52	N			Pl. 1. * Pl. 2. 3. 4.
	2 1/2	10.4	17.2	19.2	39	NW			Pl. 2. 3. 4. 5. 6. 7. 8. 9. 10. 11. 12. 13. 14. 15. 16. 17. 18. 19. 20. 21. 22. 23. 24. 25. 26. 27. 28. 29. 30. 31. 32. 33. 34. 35. 36. 37. 38. 39. 40. 41. 42. 43. 44. 45. 46. 47. 48. 49. 50. 51. 52. 53. 54. 55. 56. 57. 58. 59. 60. 61. 62. 63. 64. 65. 66. 67. 68. 69. 70. 71. 72. 73. 74. 75. 76. 77. 78. 79. 80. 81. 82. 83. 84. 85. 86. 87. 88. 89. 90. 91. 92. 93. 94. 95. 96. 97. 98. 99. 100.
	9 1/2	10.3	16.3	15.2	48	SW			Lu. 3. 4. 5. 6. 7. 8. 9. 10. 11. 12. 13. 14. 15. 16. 17. 18. 19. 20. 21. 22. 23. 24. 25. 26. 27. 28. 29. 30. 31. 32. 33. 34. 35. 36. 37. 38. 39. 40. 41. 42. 43. 44. 45. 46. 47. 48. 49. 50. 51. 52. 53. 54. 55. 56. 57. 58. 59. 60. 61. 62. 63. 64. 65. 66. 67. 68. 69. 70. 71. 72. 73. 74. 75. 76. 77. 78. 79. 80. 81. 82. 83. 84. 85. 86. 87. 88. 89. 90. 91. 92. 93. 94. 95. 96. 97. 98. 99. 100.
7	7 1/2	11.1	16.3	12.8	62	SW			Lu. 1. 2. 3. 4. 5. 6. 7. 8. 9. 10. 11. 12. 13. 14. 15. 16. 17. 18. 19. 20. 21. 22. 23. 24. 25. 26. 27. 28. 29. 30. 31. 32. 33. 34. 35. 36. 37. 38. 39. 40. 41. 42. 43. 44. 45. 46. 47. 48. 49. 50. 51. 52. 53. 54. 55. 56. 57. 58. 59. 60. 61. 62. 63. 64. 65. 66. 67. 68. 69. 70. 71. 72. 73. 74. 75. 76. 77. 78. 79. 80. 81. 82. 83. 84. 85. 86. 87. 88. 89. 90. 91. 92. 93. 94. 95. 96. 97. 98. 99. 100.
	2	11.0	17.6	18.0	48	SW			Pl. 1. 2. 3. 4. 5. 6. 7. 8. 9. 10. 11. 12. 13. 14. 15. 16. 17. 18. 19. 20. 21. 22. 23. 24. 25. 26. 27. 28. 29. 30. 31. 32. 33. 34. 35. 36. 37. 38. 39. 40. 41. 42. 43. 44. 45. 46. 47. 48. 49. 50. 51. 52. 53. 54. 55. 56. 57. 58. 59. 60. 61. 62. 63. 64. 65. 66. 67. 68. 69. 70. 71. 72. 73. 74. 75. 76. 77. 78. 79. 80. 81. 82. 83. 84. 85. 86. 87. 88. 89. 90. 91. 92. 93. 94. 95. 96. 97. 98. 99. 100.
	10 1/2	11.2	16.3	14.9	53	SW			Lu. 1 - 2. 3. 4.
8	7 1/4	11.6	16.5	15.9	65	SW			Pl. 1 - 2
	1 3/4	28.0.0	18.6	20.0	43	SW			Pl. 3. 4. 5. 6. 7. 8. 9. 10. 11. 12. 13. 14. 15. 16. 17. 18. 19. 20. 21. 22. 23. 24. 25. 26. 27. 28. 29. 30. 31. 32. 33. 34. 35. 36. 37. 38. 39. 40. 41. 42. 43. 44. 45. 46. 47. 48. 49. 50. 51. 52. 53. 54. 55. 56. 57. 58. 59. 60. 61. 62. 63. 64. 65. 66. 67. 68. 69. 70. 71. 72. 73. 74. 75. 76. 77. 78. 79. 80. 81. 82. 83. 84. 85. 86. 87. 88. 89. 90. 91. 92. 93. 94. 95. 96. 97. 98. 99. 100.
	10	27.11.9	16.7	15.5	47	SW			Pl. 4.
9	8 3/4	11.5	17.0	14.5	55	NW			Pl. 3. 4. 5. 6. 7. 8. 9. 10. 11. 12. 13. 14. 15. 16. 17. 18. 19. 20. 21. 22. 23. 24. 25. 26. 27. 28. 29. 30. 31. 32. 33. 34. 35. 36. 37. 38. 39. 40. 41. 42. 43. 44. 45. 46. 47. 48. 49. 50. 51. 52. 53. 54. 55. 56. 57. 58. 59. 60. 61. 62. 63. 64. 65. 66. 67. 68. 69. 70. 71. 72. 73. 74. 75. 76. 77. 78. 79. 80. 81. 82. 83. 84. 85. 86. 87. 88. 89. 90. 91. 92. 93. 94. 95. 96. 97. 98. 99. 100.
	2 1/2	10.9	19.2	24.9	40	0			Pl. 1. 2. 3. 4. 5. 6. 7. 8. 9. 10. 11. 12. 13. 14. 15. 16. 17. 18. 19. 20. 21. 22. 23. 24. 25. 26. 27. 28. 29. 30. 31. 32. 33. 34. 35. 36. 37. 38. 39. 40. 41. 42. 43. 44. 45. 46. 47. 48. 49. 50. 51. 52. 53. 54. 55. 56. 57. 58. 59. 60. 61. 62. 63. 64. 65. 66. 67. 68. 69. 70. 71. 72. 73. 74. 75. 76. 77. 78. 79. 80. 81. 82. 83. 84. 85. 86. 87. 88. 89. 90. 91. 92. 93. 94. 95. 96. 97. 98. 99. 100.
	9 1/2	10.1	18.2	17.5	48	0			Pl. 4.
10	6	9.4	17.8	16.1	55	NW			Lu. 2 * im 1. Gals. 2. 3. 4. 5. 6. 7. 8. 9. 10. 11. 12. 13. 14. 15. 16. 17. 18. 19. 20. 21. 22. 23. 24. 25. 26. 27. 28. 29. 30. 31. 32. 33. 34. 35. 36. 37. 38. 39. 40. 41. 42. 43. 44. 45. 46. 47. 48. 49. 50. 51. 52. 53. 54. 55. 56. 57. 58. 59. 60. 61. 62. 63. 64. 65. 66. 67. 68. 69. 70. 71. 72. 73. 74. 75. 76. 77. 78. 79. 80. 81. 82. 83. 84. 85. 86. 87. 88. 89. 90. 91. 92. 93. 94. 95. 96. 97. 98. 99. 100.
	3	10.0	18.3	16.0	54	W			Lu. 1 - 2. 3. 4. 5. 6. 7. 8. 9. 10. 11. 12. 13. 14. 15. 16. 17. 18. 19. 20. 21. 22. 23. 24. 25. 26. 27. 28. 29. 30. 31. 32. 33. 34. 35. 36. 37. 38. 39. 40. 41. 42. 43. 44. 45. 46. 47. 48. 49. 50. 51. 52. 53. 54. 55. 56. 57. 58. 59. 60. 61. 62. 63. 64. 65. 66. 67. 68. 69. 70. 71. 72. 73. 74. 75. 76. 77. 78. 79. 80. 81. 82. 83. 84. 85. 86. 87. 88. 89. 90. 91. 92. 93. 94. 95. 96. 97. 98. 99. 100.
	9 1/2	10.8	17.3	15.8	67	W			Pl. 2. 3. 4. 5. 6. 7. 8. 9. 10. 11. 12. 13. 14. 15. 16. 17. 18. 19. 20. 21. 22. 23. 24. 25. 26. 27. 28. 29. 30. 31. 32. 33. 34. 35. 36. 37. 38. 39. 40. 41. 42. 43. 44. 45. 46. 47. 48. 49. 50. 51. 52. 53. 54. 55. 56. 57. 58. 59. 60. 61. 62. 63. 64. 65. 66. 67. 68. 69. 70. 71. 72. 73. 74. 75. 76. 77. 78. 79. 80. 81. 82. 83. 84. 85. 86. 87. 88. 89. 90. 91. 92. 93. 94. 95. 96. 97. 98. 99. 100.

* Anschlag der Hage - f. Luft. 6. 4.

Lissabon, den 21. Juli. Vorgestern, um 5 Uhr Morgens, haben wir hier mehrere Erdstöße verspürt, die glücklicher Weise keinen Schaden gethan haben. An dem nämlichen Tage stand das Fahrenheit'sche Thermometer um die Mittagsstunde auf 90, um 4 Uhr auf 94, und um 5½ Uhr auf 100 Grad. Diese Hitze ist stärker als die am 14. Juli 1819. Gestern stand das Thermometer auf 98.

Baden.

Mosbach, den 1. Aug. Ein furchtbares Gewitter, welches Schloßen, im Gewicht von 1½ Pfund, mit sich führte, zog vorgestern Nachmittags, zwischen 4 und 5 Uhr, von Südwest nach Nordost, entladete sich zwischen Bienuau und Rittersbach, und richtete in einer Viertelstunde die ganze noch ausstehende Aerndte von 7 Gemeinden diesseitigen Amtes gänzlich zu Grunde; Fenster und Dächer wurden zusammengeschlagen, Gebäude und Bäume umgerissen, wobei ein Mann das Leben verlor, und Viele schwer verwundet wurden.

Die unglücklichen Bewohner dieser Gegend, welche nicht einmal die Saatfrucht zur Bestellung ihrer Felder zu erwarten haben, nehmen die Zuflucht zur Milde der hohen Regierung und fühlender Nebenmenschen.

Lissabon, den 28. Juli. In Folge des Erdbebens vom 19. d. M. und der vor und während desselben herrschenden Hitze sind die Erdfrüchte, so wie die Weinstöcke gänzlich verbrannt, und die Weinlese wird dieses Jahr so zu sagen gar nicht seyn. Eine große Anzahl von Individuen ist, von der Hitze erstickt, todt auf den Feldern gefunden worden.

Madrid, den 28. Juli. Hr. von Bulgari, ehemaliger Gesandter zu Madrid, hat diese Hauptstadt verlassen. Sein Nachfolger, Hr. Dubril, ist in dieser Eigenschaft unserm Monarchen vorgestellt worden. Der englische Gesandte setzt seine Zubereitungen zur Abreise fort. Es heißt, er sey zum nämlichen Posten bei einer andern Macht bestimmt.

Die große Hitze dauert immer noch fort; der Wärmemesser zeigt gewöhnlich um halb 3 Uhr 33 bis 34 Grad, und in einigen Provinzen 35 bis 36 Grad. In Estremadura ist viel Vieh aus Mangel an trinkbarem Wasser gefallen; in den Gegenden, wo zur Aerndte Wässerung nöthig ist, geht dieselbe gänzlich verloren, auch sind die Preise aller Lebensmittel seit wenigen Tagen beträchtlich gestiegen.

11.) Mist färbt in. feiner mit gestricheltem Linien
gebildet.

12.) Fast vollkommene Flur.

13.) Der Himmel wie gestrichelt, mehr färbt, aber luftig.

14.) Die Flur in. färbt vollkommene, — wenig Abwind
wird färbt, darüber aber färbt in. einige Wonne.

15.) Mist befüllt mit Flur, färbt luftig mit
Luzerne Drogen, — mehr etwas teinlich.

16.) Mist befüllt — der Himmel färbt färbt — zu,
wenn die Abwind, — Flur ab.

(Zur 4: 26, 5)

17.)

Am 17. July bei 12 Uhr. Beobachtet
H. Hofmann hat Abwind.

(27. 11. 9)

Tag.	Zeit.	Barom.	Thermom.		Hygr.	Wind.	Hyet.	Atm.	Witterung.	
			a. S. F.	i. F.						
11	6 1/2	27.11.6	17.9	13.7	64	SW			0	Pl. 3, große Wolken + unruhig
	2 3/4	28.0.0	18.6	18.6	49	W				Pl. 3, unruhig
	10	0.0	16.3	14.5	48	W				Pl. 3, leicht Wind.
12	5 1/2	0.6	17.3	12.9	56	SW				Pl. 3
	2 1/2	0.4	18.0	20.9	40	SW			frisch	Pl. 4.
	10	0.2	18.0	17.0	48	SW				Pl. 4.
13	6 3/4	0.0	18.0	16.0	57	SW				Pl. 3, blasse n. lauff. bed. d.
	2	27.11.9	19.4	21.8	40	SW				Pl. 3, lauff.
	9 1/2	28.0.2	19.0	19.5	45	SW				Pl. 4.
14	6 3/4	0.6	18.8	17.2	52	NO				Pl. 4.
	2	27.11.7	20.0	25.6	40	NO				Pl. 4 (unruhig)
	11	10.2	20.0	20.3	51	NO				Pl. 4, große Wolken, auf. Wind
15	7 1/4	10.9	19.1	18.2	52	SW				Pl. 1, dicke Wolken, leicht + unruhig
	2 3/4	11.3	19.9	20.8	42	SW				Pl. 2, leichte n. Wolken, leicht + unruhig
	9 1/2	11.9	17.2	14.2	52	SW				Pl. 3, lauffig
16	7	28.6.2	17.0	15.8	57	SW				Pl. 2-3 + Pl. 1-2
	2	0.5	19.2	18.9	48	SW				Pl. 3, unruhig Wolken
	10	0.2	17.8	16.1	51	W			frisch	Pl. 4.
17	7 1/2	0.5	17.0	16.0	56	NO				Pl. 3.
	2 1/2	0.6	19.5	21.1	43	N.				Pl. 3, unruhig Wolken
	9 3/4	1.0	19.2	18.4	47	NO			frisch	Pl. 4, leichte große Wolken.
18	6	0.2	17.6	15.6	54	NO				Pl. 3, unruhig
	2	27.10.4	20.0	22.9	41	NO				Pl. 2 - unruhig: Gabe - unruhig + lauffig
	10	28.0.5	17.5	12.0	60	SW				Pl. 3, unruhig
19	6	2.1	15.7	11.5	59	NO			0	Pl. 2, leicht.
	3	2.5	14.5	14.0	48	NO				Pl. 2 - unruhig unruhig
	9 1/2	2.0	14.2	12.0	49	NO				Pl. 3, Aufsteil. - unruhig
20	6	2.8	12.8	11.9	54	NO				Pl. 3, leicht.
	3	2.4	16.0	16.5	41	NO				Pl. 3
	9 1/2	2.2	15.0	12.2	46	NO				Pl. 3-4, unruhig unruhig

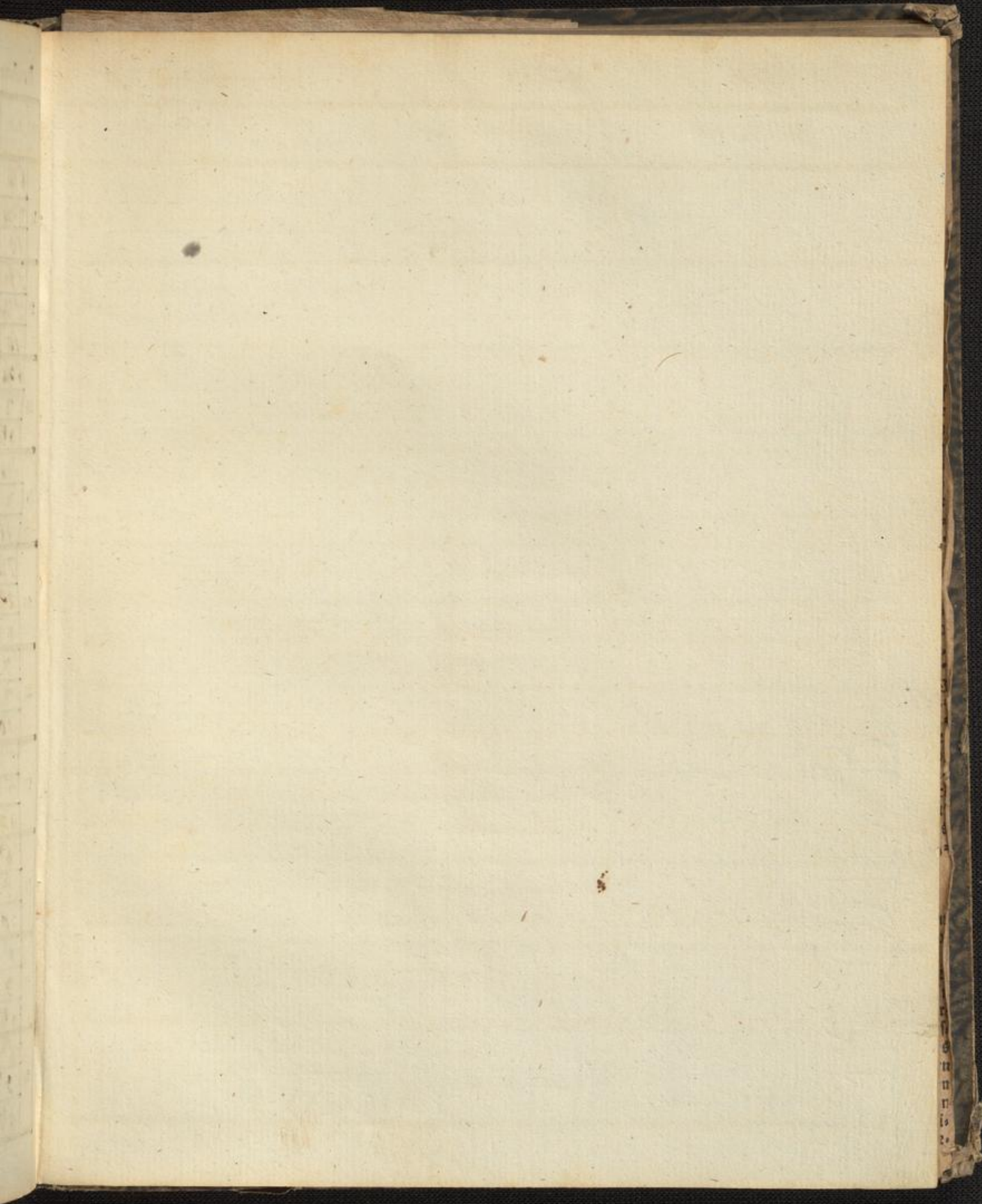

Tag	Zeit	Bar
		6 1/2
21	7	10 1/2
		6
22	7	10
		6
23	7 1/2	10
		6
24	7	10
		6 1/2
25	8 1/2	10
		6
26	2 1/2	10
		6
27	2 1/2	10
		6 1/2
28	9 1/2	10
		6
29	2 1/2	10
		6
30	2	10
		6 1/2
31	7	10
		6 1/2

Tag.	Zeit.	Barom.		Thermom.		Hygr.	Wind.	Hyt.	Atm.	Witterung.
		a. 12.	i. 12.	a. 12.	i. 12.					
21	6 1/4	28.1.1	12.6	10.1	54	NO				Pl. 1-2.1 - Pl. 2
	7	0.4	16.5	18.0	42	NO				Pl. 2 - ungf. 7: Regen
	10 1/2	0.7	15.0	14.0	51	NO				Pl. 2-3
22	6	1.0	14.5	12.0	54	NO				Pl. 2-3, Obfluss
	7	1.1	16.0	16.6	29	NO				Pl. 3 ganzst. Hell
	10	1.2	15.8	12.0	44	NO				Pl. 4
23	6	1.1	12.2	10.2	54	NO				Pl. 4
	7 1/2	1.0	17.5	20.0	26	NO				Pl. 4
	10	0.6	18.0	14.0	42	NO				Pl. 4 in - ungenau.
24	6	27.11.6	13.4	11.0	47	NO				Pl. 3 Cauff. Gell. 3 ungenau
	7	10.1	17.8	21.0	24	W				Pl. 2, spitzgl.
	9 1/2	9.9	17.0	16.0	44	SW				Pl. 2-3
25	6 1/4	9.6	16.0	14.7	48	SW				Lu. 1. nkw. sp. ungf.
	7 1/2	9.9	19.0	20.5	25	SW				Pl. 4,
	10	10.3	17.0	15.8	43	SW				Pl. 4. - nkw. Regen.
26	6	9.8	16.5	14.0	50	W				Lu. 1-2.
	7 1/2	9.5	17.8	17.2	46	SW				Lu. 1-2, reg.
	9 1/2	8.7	16.7	16.5	52	SW				Lu. 2-3, reg.
27	6	9.3	16.5	16.0	56	SW				Lu. 2, reg.
	7	10.3	18.2	19.5	46	SW				Pl. 2-3 st. ungf. d. G. nkw. Regen.
	9 1/2	11.4	17.5	15.5	83	SW				in 7: G. nkw. mit Regen in Regen
28	6 1/2	28.2.0	14.8	12.0	64	N				Pl. 1.
	7	2.2	16.3	16.4	49	NO				Pl. 2-3 hellst. Hell
	9 1/2	1.8	15.0	12.8	56	NO				Pl. 4.
29	6	1.0	12.6	11.0	56	NO				Pl. 4
	7 1/2	27.11.2	17.0	19.9	44	NO				Pl. 4 z. ungf.
	10	9.2	16.8	16.5	48	NO				Pl. 4. - nkw. Regen.
30	6	8.5	16.5	14.0	60	SW				Pl. 3, st. ungf.
	7 1/2	7.4	18.2	22.7	41	SW				Pl. 2, sp. ungf.
	10	7.9	17.8	17.5	50	SW				Pl. 1 ungf. mit Lu. 1.
31	6 1/2	8.5	17.0	15.0	57	SW				Lu. 2 - fl. ungf.
	7	9.0	18.0	19.0	47	SW				Pl. 3 st. ungf.
	9 1/4	9.8	17.3	15.8	54	SW				Pl. 4, ungenau.

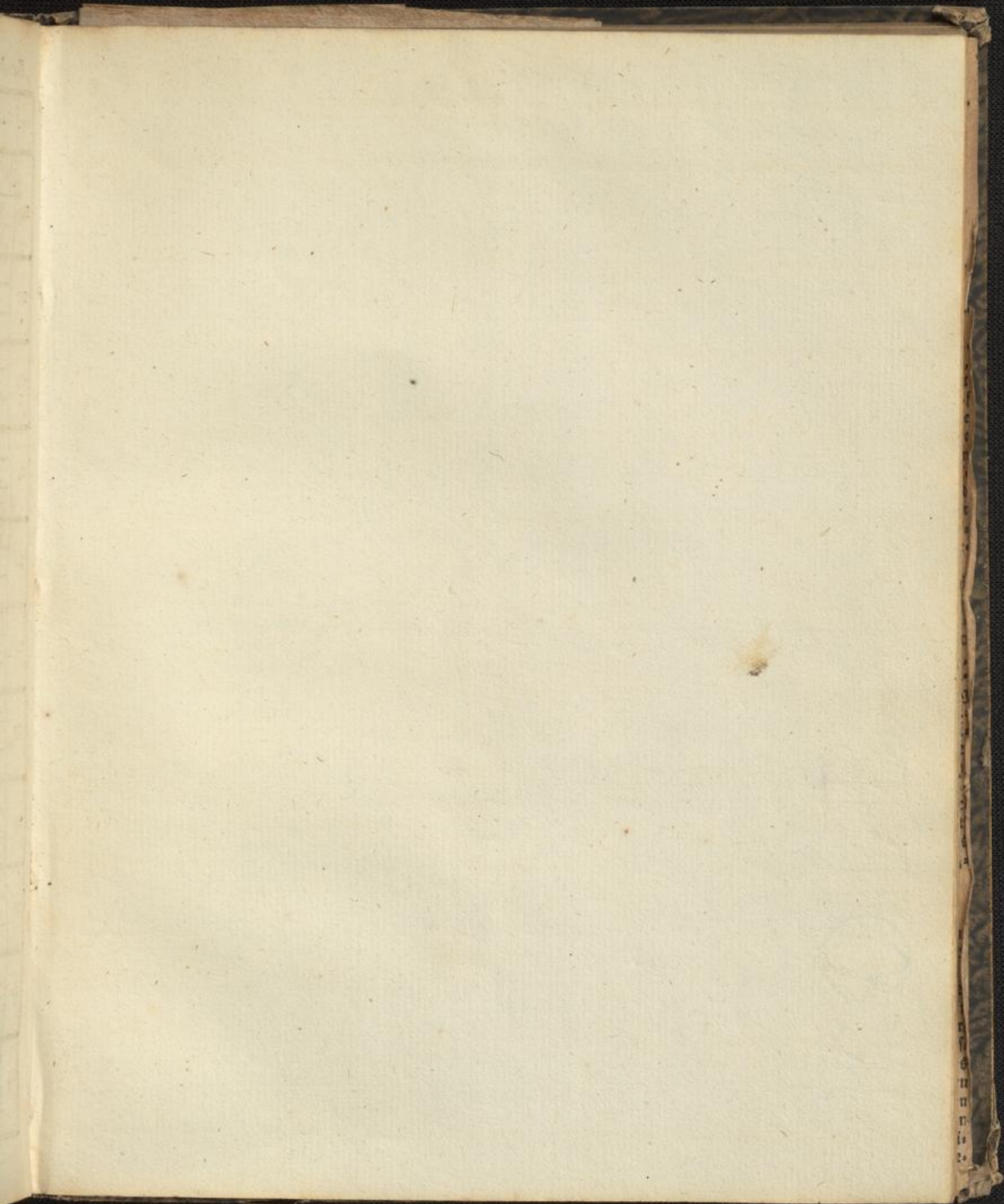

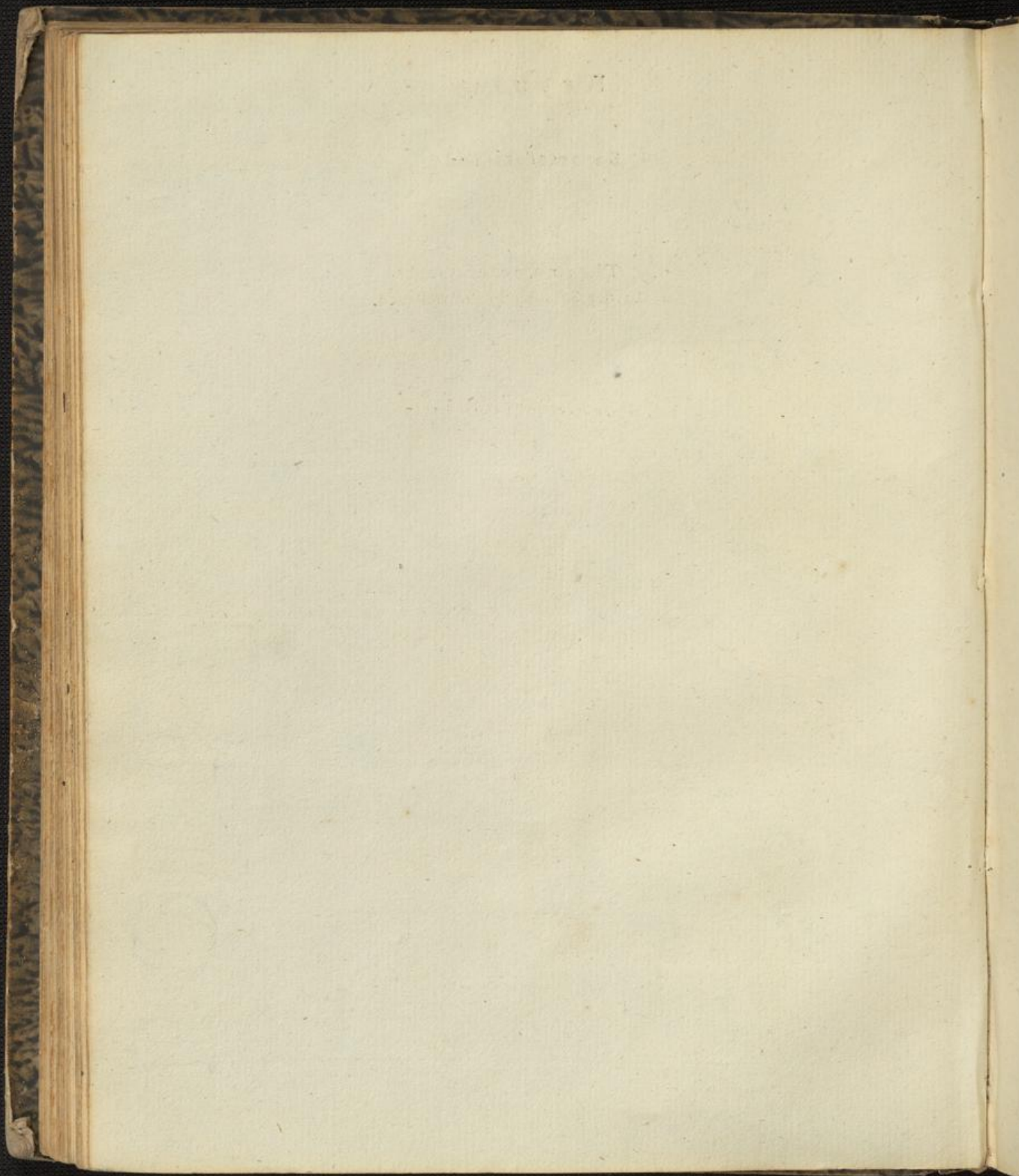

Resultate.

1) Barometerstände.

Höchster
Tiefster
Mittlerer
Veränderung.

2) Thermometerstände.

a) In der Sonne. b) Im Schatten.

Höchster
Tiefster
Mittlerer
Veränderung.

3) Hygrometerstände.

Höchster
Tiefster
Mittlerer
Veränderung.

4) Winde.

Nord
NordOst
Ost
SüdOst
Süd
SüdWest
West
NordWest.

5) Hyetometer.

Quantität des gefallenen Regen - oder Schneewassers.

6) Atmometer.

Quantität der Verdunstung.
Stärkste
Schwächste
Mittlere.

7) Witterung.

Klare Tage

Trübe

Vermischte

Regen.

Schnee.

Schlofsen.

Gewitter.

Sturm.

Nebel.

Eis.

8) Allgemeine Bemerkungen.

S. Pietro in Vagno, den 23. Aug. In dieser Gegend verspürte man verschiedene Erdbeben-Stöße, die jedoch mehr Schreck.n als Schaden stifteten. Vom 12. auf den 13. spürte man 20 Stöße. Die Glocken schlugen an, und einige Kamine stürzten ein. Die Stöße dauerten auch an den folgenden Tagen und Nächten fort, waren aber nicht mehr so heftig. Vor dem Erdbeben war es sehr finster; die Sonne schien wie umschleiert, und sah mehr dem Monde ähnlich. In der Nacht des ersten Erdbebens sah ein Reisender die Atmosphäre von einer Feuerkugel einige Zeit lang von blendendem Lichte bestrahlt.

In Berichten aus dem südlichen Tyrol vom 20. Aug. wird sehr über die drückende Hitze geklagt. Seit zwei Monaten hat es daselbst nicht geregnet, das türkische Korn verdorrte, die Weintrauben dagegen stehen sehr schön, und färben sich schon stark. Diese Trockenheit erstreckte sich auch auf das ganze Venetianische, weshalb dort das türkische Korn bereits theurer, als der Weizen bezahlt wird.

Von Trient wird unterm 20. Aug. gemeldet: »Noch immer befinden wir uns in einem Dampfbade. Die Hitze hat noch nicht nachgelassen, und noch kein Regen seit zwei Monaten unsere Felder erquickt; das türkische Korn verdorrt, die Weintraube aber, die sich schon stark färbt, wird vortreflich werden. Diese Trockene erstreckt sich über das ganze Venetianische, und ist Ursache, daß der Preis des türkischen Kornes bereits höher als jener des Weizens steht, und auf dem am 17. d. in Desenzano abgehaltenen Getreidemarkt von 16 Mailänder Lire für jeden Sack, auf 22 auch 23 Lire gestiegen ist. Vieles aber mag zur Steigerung auch der Umstand beigetragen haben, daß die Gebirgsbauern, die durch die Trockenheit am meisten leiden, an jenem Tage als Käufer in größerer Anzahl als gewöhnlich sich einfanden.«

Von Hamburg wird unterm 25. Aug. geschrieben: »Auch hier sind mit einem Male die Getreidepreise in die Höhe gegangen. Die große Dürre in dem südlichen Theile von Europa, so wie die anhaltend regnerische Witterung in den nördlichen und weßlichen Gegenden Deutschlands, lassen für diesen, lange Zeit so sehr niedergedrückten, Handelszweig neue Hoffnung schöpfen. Gerste und Haber sind besonders gesucht; Weys wird in ansehnlichen Quantitäten nach England verladen, und steht fortwährend von dort aus stark in Frage. — Die Geschäfte in Kolonialwaaren sind, mit Ausnahme des Zuckers, der in voriger Woche sehr gesucht war, gegenwärtig nicht von großer Bedeutung.

Bei Bonn hat am 4. Aug. ein seltenes Naturereigniß, eine Windhose, einen Theil des Dorfes Wesseling furchtbar heimgesucht. In weniger als zwei Minuten waren die Dächer von 20 Häusern abgedeckt, eine Scheune niedergeworfen, viele andre Häuser beschädigt, eine Menge Korn- und Weizenhaufen weite Strecken durch die Luft geschleudert u. Zum Glücke waren in diesem Augenblicke keine Menschen auf den Straßen. Die Naturerscheinung zog über Wesseling nach dem Rheine zu. Das Wasser wurde von ihr so tief herab und auseinandergeschleudert, daß man den Boden in der Tiefe des Stromes zu bemerken glaubte, und dann wieder so hoch in die Luft gezogen, daß man die Bäume des jenseitigen Ufers nicht mehr erblicken konnte, weil die Wellen gleich Flammen und die Oberfläche des Wassers gleich einem Feuermeere erschienen. Auch auf dem jenseitigen Ufer des Rheins, über welchen die Windhose setzte, wurde Vieles verheert.

(27.)

Tag.	Zeit.	Barom.	Thermom.		Hygr.	Wind.	Hyet.	Atm.	Witterung.
			a. Sch.	i. Sch.					
1	6 1/2	10.1	16.7	14.0	61	SW			Fr. 2, ray.
	9	10.2	17.7	18.5	47	SW			Pl. 2, gering. Fr., leint.
	9	10.7	17.2	16.5	50	SW			Pl. 2 - 3.
2	6 1/2	11.8	17.9	15.0	55	SW			Pl. 1. - im 1: Gult. d. Fr.
	9	28.0.2	16.7	15.0	59	SW			Fr. 2, östlich Gult. Fr.
	9 1/4	0.8	16.9	12.6	56	NO			Pl. 1, alle. flücht.
3	7	0.5	15.0	14.0	57	NO			Pl. 2 - 3, leint. Fr., leint.
	10	27.11.7	17.9	18.5	47	NO			Pl. 3, leint. Fr.
	10	11.1	16.8	15.5	59	NO			Pl. 3.
4	7	10.4	16.0	14.0	57	SW			Fr. 2
	9	10.9	16.4	15.5	59	SW			Fr. 2, oft. f. Fr.
	9 1/2	10.7	15.5	11.8	63	SW			Pl. 3, gering. Fr., leint.
5	6 1/2	10.7	16.0	13.0	59	NO			Pl. 3.
	9	10.2	16.4	16.6	47	NO			Pl. 2 - 3, Oblast.
	9	10.9	16.2	14.4	59	NO			Pl. 2 - 3.
6	6 1/4	10.0	15.6	13.2	58	S			Pl. 2
	9	9.6	16.8	17.1	46	W			Pl. 2 - 3.
	9 1/2	10.2	16.6	15.7	52	SW			Pl. 2.
7	6 1/2	10.8	16.4	15.0	54	SW			Pl. 3
	9	11.0	17.0	18.9	45	W			Pl. 2 - im 1/28: Fr.
	9 1/2	11.2	16.6	15.9	51	SW			Fr. 1.
8	7	11.9	16.0	13.5	54	SW			Pl. 2, leint. Fr.
	9	10.9	17.2	18.1	42	SW			Pl. 2, p. Fr.
	9 1/2	11.0	16.5	14.8	48	SW			Pl. 1.
9	7	9.9	16.9	15.1	52	SW			Pl. 2. gray sw: Fr.
	9	9.7	16.8	16.9	51	SW			Fr. 1, ray.
	9 1/2	10.0	16.9	14.7	58	SW			Pl. 2, leint.
10	6 1/2	10.9	16.5	15.1	68	W			Pl. 2, Oblast.
	9	11.0	17.5	18.9	49	W			Pl. 3, leint.
	9 1/2	11.9	17.0	15.0	48	NO			Pl. 1.

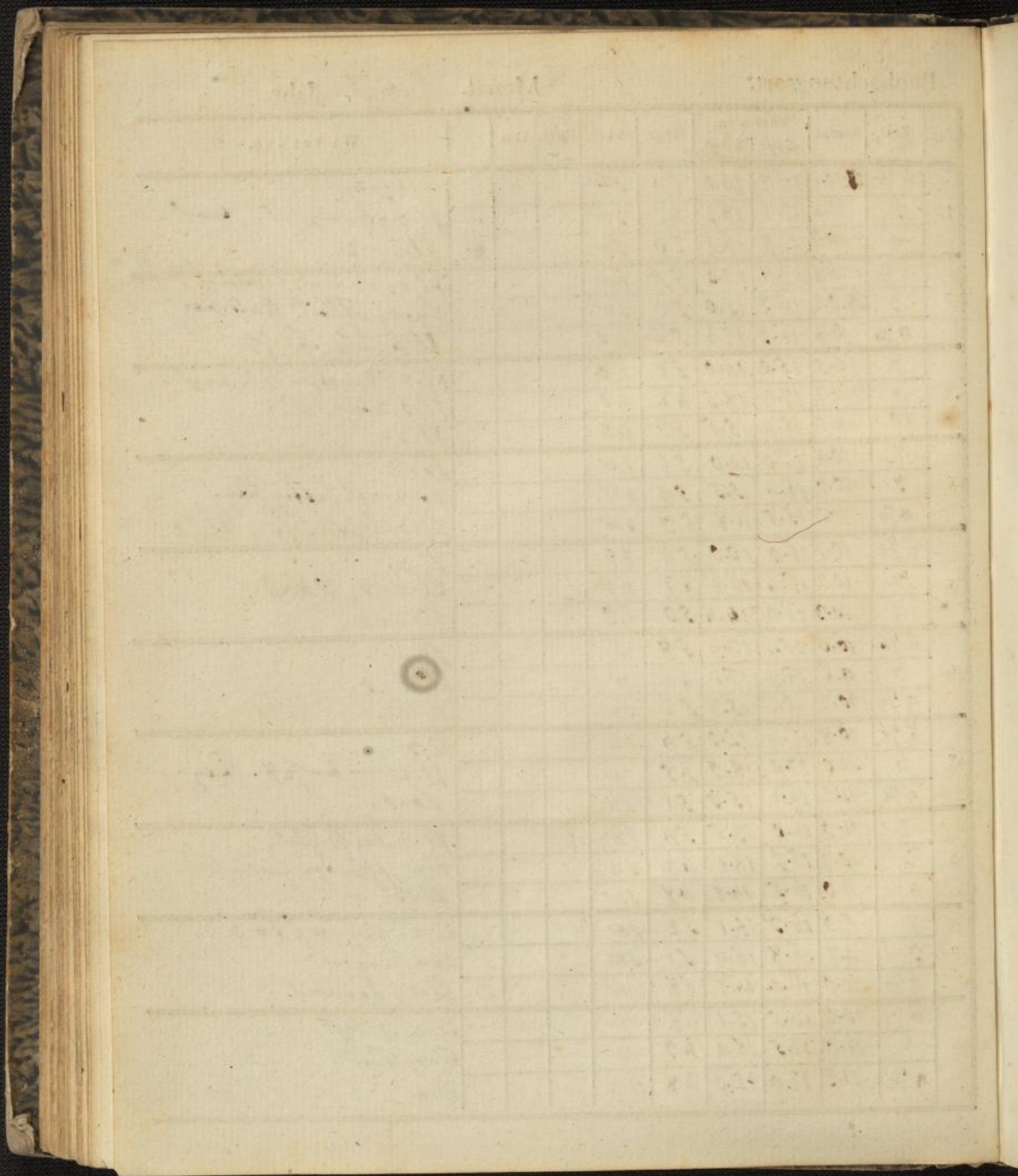

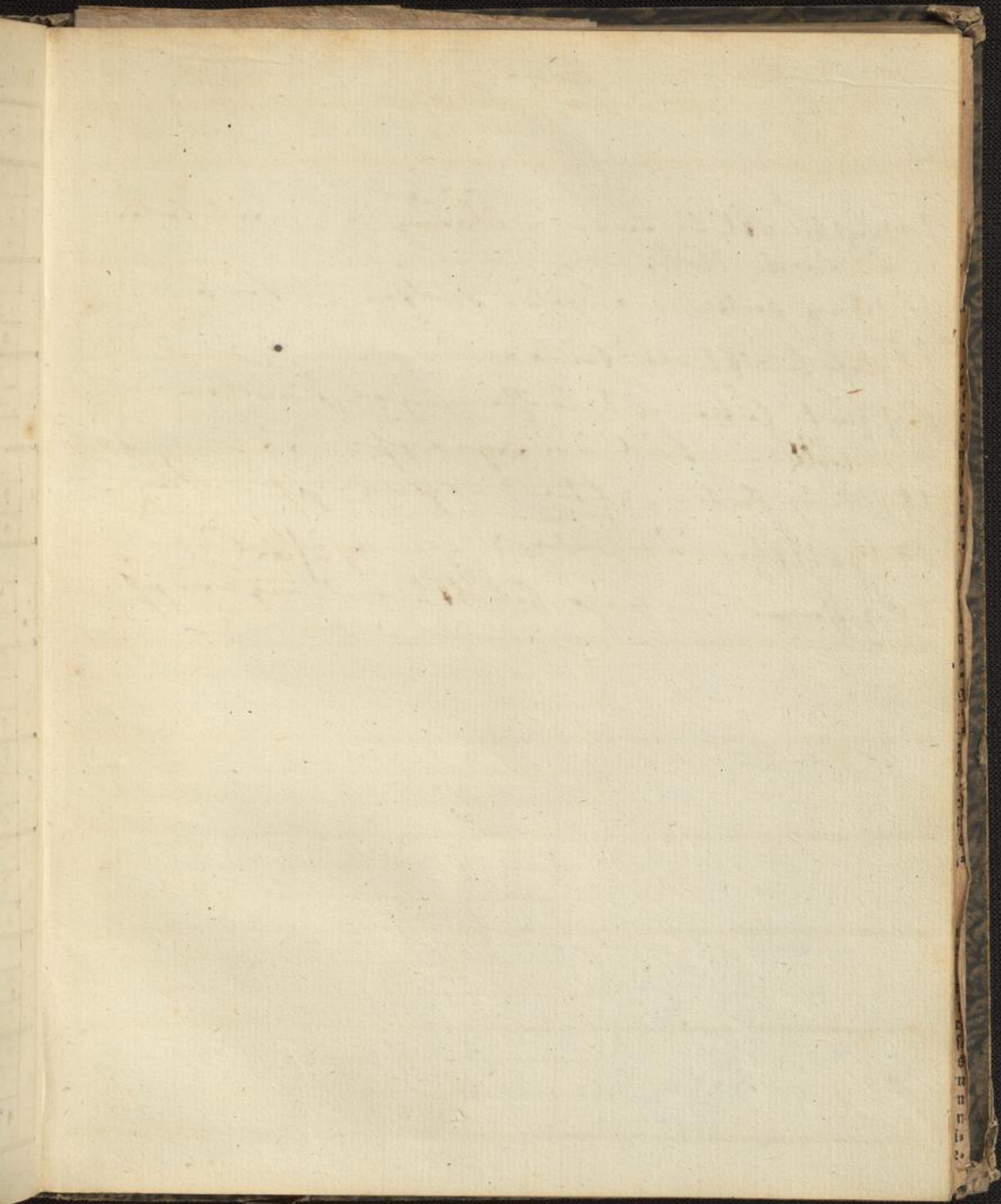

- 14.) Lust behält in. eing. - Rheinung - meist guten
mit einzeln Holz.
- 15.) Ganz guten - einzeln Apfelbau - Fruch.
- 16.) Meist behält als guten.
- 17.) Ganz guten mit lauffen, ganzstammten
Gehölz - Fruch in. eingewirft.
- 18.) Ganz guten, öfters eingewirft 2. Part.
- 19.) Halbklar in. wenig, öfters
- 20.) Ganz guten - meist behält mit eingewirft.

Tag.	Zeit.	Barom.	Thermom.		Hygr.	Wind.	Hyet.	Atm.	Witterung.
			a. 12. 1. 57.	Sebat.					
11	6 1/2	27.10.7	16.5	12.0	57	NO			Pl. 3.
	7	10.0	19.0	22.0	42	NO			Pl. 3, sehr schnell.
	9 1/2	10.1	18.5	19.5	47	SW			Pl. 2-3 - fr. 2, Mitternacht, regn.
12	6 1/2	10.2	18.4	17.7	47	SO			Pl. 2-3, abk. schnell.
	7	9.7	20.4	25.6	32	SW			Pl. 2-3. - best. all.
	10	10.8	18.7	19.0	44	SW			fr. 2 - fr. 3, Regn.
13	6 3/4	11.0	18.6	17.1	54	SW			fr. 2.
	7	9.5	19.6	21.7	42	SW			Pl. 3 - um 7: Regn - aufhört.
	9 3/4	10.2	19.0	17.0	52	SW			Pl. 1, in NW: Mitternacht.
14	6 1/2	11.5	17.9	12.0	55	SW			fr. 2, best. all, regn.
	2	11.6	19.3	18.0	45	SW			Pl. 2, eing. kühler all.
	9 3/4	28.0.0	15.5	12.3	47	SW			Pl. 3.
15	7 1/2	27.11.9	14.3	12.0	50	SW			Pl. 4 - große Gölz.
	2 3/4	11.0	17.2	17.7	41	SW			früher Pl. 1.
	10 1/2	8.8	16.8	12.8	44	SW			fr. 2.
16	7 1/2	8.2	16.8	12.1	57	SW	früher: Regn		fr. 1 - Pl. 1. - Pl. 2-3 abk. all.
	2 1/4	9.8	17.7	15.6	46	W			fr. 2 über.
	9 1/4	10.5	16.0	14.0	49	W			Pl. 1. } sehr kühl
17	7 1/4	10.8	16.7	12.6	53	SW			Pl. 1. - 2 kühl, große Gölz
	2	10.5	16.6	15.0	52	W			fr. 2 abk. regn. - regn. -
	9 1/2	9.7	17.8	15.0	59	W			Pl. 1.
18	7	9.2	17.9	15.0	57	W			Pl. 1. - gut abk. regn.
	2 1/2	9.3	17.6	16.0	53	W			fr. 1. - regn. 3. Regn.
	10	8.6	16.6	14.4	58	W			Pl. 1.
19	7 3/4	9.9	16.5	12.1	56	SW	früher: Regn		fr. 2 sehr kühl.
	2	10.3	18.0	16.0	45	W			Pl. 3 kühl.
	10 1/2	10.7	16.5	12.3	50	W			Pl. 2
20	7	10.7	16.3	12.0	51	W		früher	Pl. 1. - fr. 2. abk. regn.
	2 1/2	10.5	16.7	16.7	49	W			Pl. 1, kühl abk. - regn. 3. Regn.
	9	10.6	16.2	13.3	58	W			fr. 3 regn.

Jahr	Monat	Tage
1700	Januar	31
1700	Februar	28
1700	März	31
1700	April	30
1700	Mai	31
1700	Juni	30
1700	Juli	31
1700	August	31
1700	September	30
1700	Oktober	31
1700	November	30
1700	Dezember	31
1701	Januar	31
1701	Februar	28
1701	März	31
1701	April	30
1701	Mai	31
1701	Juni	30
1701	Juli	31
1701	August	31
1701	September	30
1701	Oktober	31
1701	November	30
1701	Dezember	31
1702	Januar	31
1702	Februar	29
1702	März	31
1702	April	30
1702	Mai	31
1702	Juni	30
1702	Juli	31
1702	August	31
1702	September	30
1702	Oktober	31
1702	November	30
1702	Dezember	31
1703	Januar	31
1703	Februar	28
1703	März	31
1703	April	30
1703	Mai	31
1703	Juni	30
1703	Juli	31
1703	August	31
1703	September	30
1703	Oktober	31
1703	November	30
1703	Dezember	31
1704	Januar	31
1704	Februar	29
1704	März	31
1704	April	30
1704	Mai	31
1704	Juni	30
1704	Juli	31
1704	August	31
1704	September	30
1704	Oktober	31
1704	November	30
1704	Dezember	31
1705	Januar	31
1705	Februar	28
1705	März	31
1705	April	30
1705	Mai	31
1705	Juni	30
1705	Juli	31
1705	August	31
1705	September	30
1705	Oktober	31
1705	November	30
1705	Dezember	31
1706	Januar	31
1706	Februar	29
1706	März	31
1706	April	30
1706	Mai	31
1706	Juni	30
1706	Juli	31
1706	August	31
1706	September	30
1706	Oktober	31
1706	November	30
1706	Dezember	31
1707	Januar	31
1707	Februar	28
1707	März	31
1707	April	30
1707	Mai	31
1707	Juni	30
1707	Juli	31
1707	August	31
1707	September	30
1707	Oktober	31
1707	November	30
1707	Dezember	31
1708	Januar	31
1708	Februar	29
1708	März	31
1708	April	30
1708	Mai	31
1708	Juni	30
1708	Juli	31
1708	August	31
1708	September	30
1708	Oktober	31
1708	November	30
1708	Dezember	31
1709	Januar	31
1709	Februar	28
1709	März	31
1709	April	30
1709	Mai	31
1709	Juni	30
1709	Juli	31
1709	August	31
1709	September	30
1709	Oktober	31
1709	November	30
1709	Dezember	31
1710	Januar	31
1710	Februar	29
1710	März	31
1710	April	30
1710	Mai	31
1710	Juni	30
1710	Juli	31
1710	August	31
1710	September	30
1710	Oktober	31
1710	November	30
1710	Dezember	31

[Faint, illegible handwritten text on a lined page, possibly bleed-through from the reverse side.]

- 21.) Harmonisch mit Organe.
- 22.) von Organe Org über Stunden., umf 12 Ufz G.,
 heitliche mit auf dem am abends!
- 23.) Jungend Lieb, weiniger Abend
- 24.) Lieb in Organe. - Abend ab. Chöreng } ab. Pa.
 } Organe.
- 25.) Miss Lieb in Zubereiten ab. Organe.
- 26.) Mass behält als Gärten.
- 27.) Gärten Organe - abend solut Plar
 und behält
- 28.) Ziemlich behält - ab Plar fasz ganz und ganz
 auf bleibt so.
- 29.) Ganz Gärten.
- 30.) Organe Organe - Aufstellung der Cassel
 behält - Abend wieder Plar.
- 31.) Ein Plar in Gärten Org.

Beob

Tag	Zeit
6	1
7	2
8	3
9	4
10	5
11	6
12	7
13	8
14	9
15	10
16	11
17	12
18	1
19	2
20	3
21	4
22	5
23	6
24	7
25	8
26	9
27	10
28	11
29	12
30	1
31	2
1	3
2	4
3	5
4	6
5	7
6	8
7	9
8	10
9	11
10	12
11	1
12	2
13	3
14	4
15	5
16	6
17	7
18	8
19	9
20	10
21	11
22	12
23	1
24	2
25	3
26	4
27	5
28	6
29	7
30	8
31	9

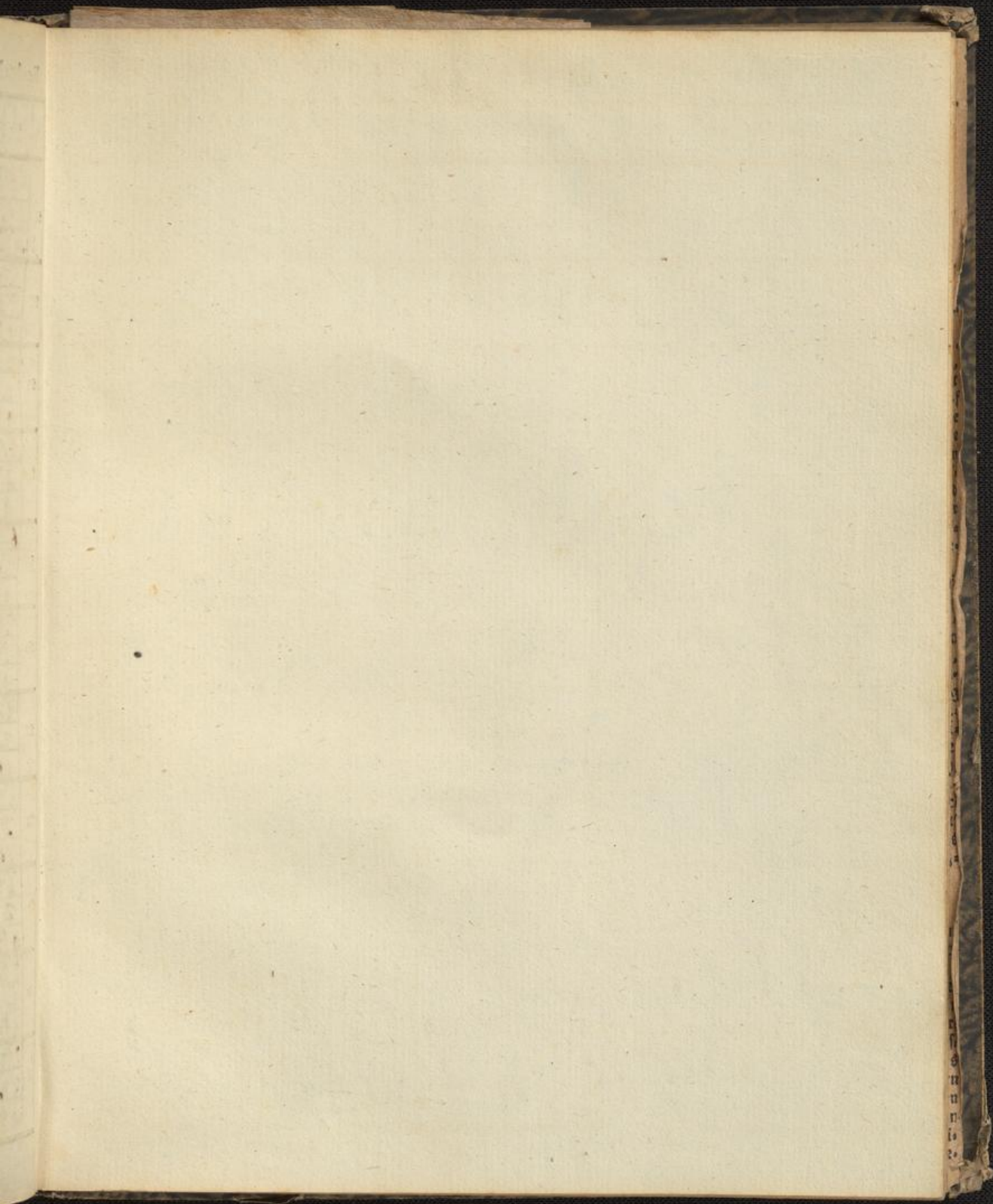

Resultate.

1) Barometerstände.

Höchster
Tiefster
Mittlerer
Veränderung.

2) Thermometerstände.

a) In der Sonne. b) Im Schatten.

Höchster
Tiefster
Mittlerer
Veränderung.

3) Hygrometerstände.

Höchster
Tiefster
Mittlerer
Veränderung.

4) Winde.

Nord
NordOst
Ost
SüdOst
Süd
SüdWest
West
NordWest.

5) Hyetometer.

Quantität des gefallenen Regen - oder Schneewassers.

6) Atmometer.

Quantität der Verdunstung
Stärkste
Schwächste
Mittlere.

7) Witterung.

Klare Tage

Trübe

Vermischte

Regen.

Schnee.

Schlofsen.

Gewitter.

Sturm.

Nebel.

Eis.

8) Allgemeine Bemerkungen.

Bordeaur, den 11. Sept. Einer der reichsten Bezirke unsers Departements ist durch Hagelschlag verwüstet worden. Von la Réole schreibt man uns hierüber, unterm 8. Sept., Folgendes:

»Der gestrige Tag war für einen Theil unseres Bezirkes ein Unglückstag. Es brach nämlich gegen Abend eines der heftigsten Gewitter aus; der Wind u. die Schloßen haben schreckliche Verwüstungen angerichtet; unter die Landgüter, die am meisten litten, zählt man das Gut Beau-séjour, das dem Grafen v. Marcellus gehört; im Schloßgarten lag der Hagel 6 Zoll hoch; eine große Menge Schloßen waren von der Größe eines Hühner-eyes; eben so große Hagelkörner, aber nicht in solcher Menge, fielen auf den Gütern des Unter-Präfekten von la Réole.

»Der größte Theil des Kantons von la Réole, ein Theil der Bezirke von Sauveterre und Monségur, und der ganze Kanton von Saint-Macaire, haben außerordentlich gelitten. Der Herbst ist verloren u.«

(Mémorial Bordelais.)

Beobachtungsort.

Monat. *September*. Jahr.

Tag.	Zeit.	Barom.	Thermom. a. <i>50.</i> l. <i>57.</i> Schät.		Hygr.	Wind.	Hyt.	Atm.	Witterung.
1	7	27.11.8	18.0	13.8	49	0			Pl. 1.
	2	28.0.1	20.7	22.0	37	0			Pl. 4.
	9 3/4	8.1	19.2	16.6	44	0			Pl. 4.
2	7 1/4	0.5	18.8	15.0	50	0			Pl. 4.
	2	27.11.6	21.7	22.2	39	0			Pl. 4.
	9 3/4	11.6	19.1	17.5	45	0			Pl. 4.
3	6 1/2	11.4	16.5	14.9	51	0			Pl. 2, leicht. 2. gültig. — unpa. behalt.
	2 1/4	11.2	21.6	22.1	44	w			Pl. 2. — gabelt. — Dief.
	9 3/4	11.2	19.5	16.9	49	w			Pl. 1. ganz. — 200
4	6 1/4	10.9	17.5	15.7	54	w			Pl. 2 nicht. kürz.
	2 1/2	10.5	21.1	22.0	44	w			Pl. 2 — 3. unpa. Dief.
	9	10.2	19.9	18.0	49	w			Pl. 2 ganz.
5	6 1/2	9.1	17.2	15.8	54	w			Pl. 2 ganz. — unpa. behalt.
	2 1/2	8.5	18.7	17.7	51	sw			Pl. 2 ganz. — unpa. behalt.
	9 1/4	8.5	17.6	14.2	53	sw			Pl. 2 ganz.
6	6 3/4	9.0	15.2	12.0	54	sw			Pl. 2. leicht. Nadelgelb. — unpa. behalt.
	2	9.0	19.1	17.2	46	sw			Pl. 2 ganz.
	9 1/2	8.6	16.8	15.1	49	sw			Pl. 3, leicht. No. in. Pl.
7	6 3/4	8.2	15.2	12.0	51	w			Pl. 2
	2 1/4	8.2	19.7	19.6	45	w			Pl. 3.
	9 1/2	8.2	17.4	15.8	52	sw			Pl. 2 unpa. — Haupt: gelb.
8	7 1/2	7.5	16.5	15.6	54	sw			Pl. 2 — 1 ganz.
	2 1/4	8.1	18.2	18.2	49	sw			Pl. 2 — ganz.
	10 1/4	9.4	17.8	14.2	53	sw			Pl. 1. Fein. ganz. gelb.
9	7 1/2	9.6	17.2	12.2	54	sw	Wassf. Ray		Pl. 3. leicht. Ray
	2 1/4	8.8	15.9	13.6	52	sw			Pl. 2. unpa. ganz. — unpa.
	9 1/4	8.2	15.4	12.3	56	sw			Pl. 1, ganz. gelb.
10	7 1/4	9.2	16.5	11.6	57	sw			Pl. 3. leicht. unpa. Ray
	2	10.6	16.7	13.7	52	sw			Pl. 1 — Pl. 1.
	9 1/4	10.9	16.1	11.2	54	sw			Pl. 4.

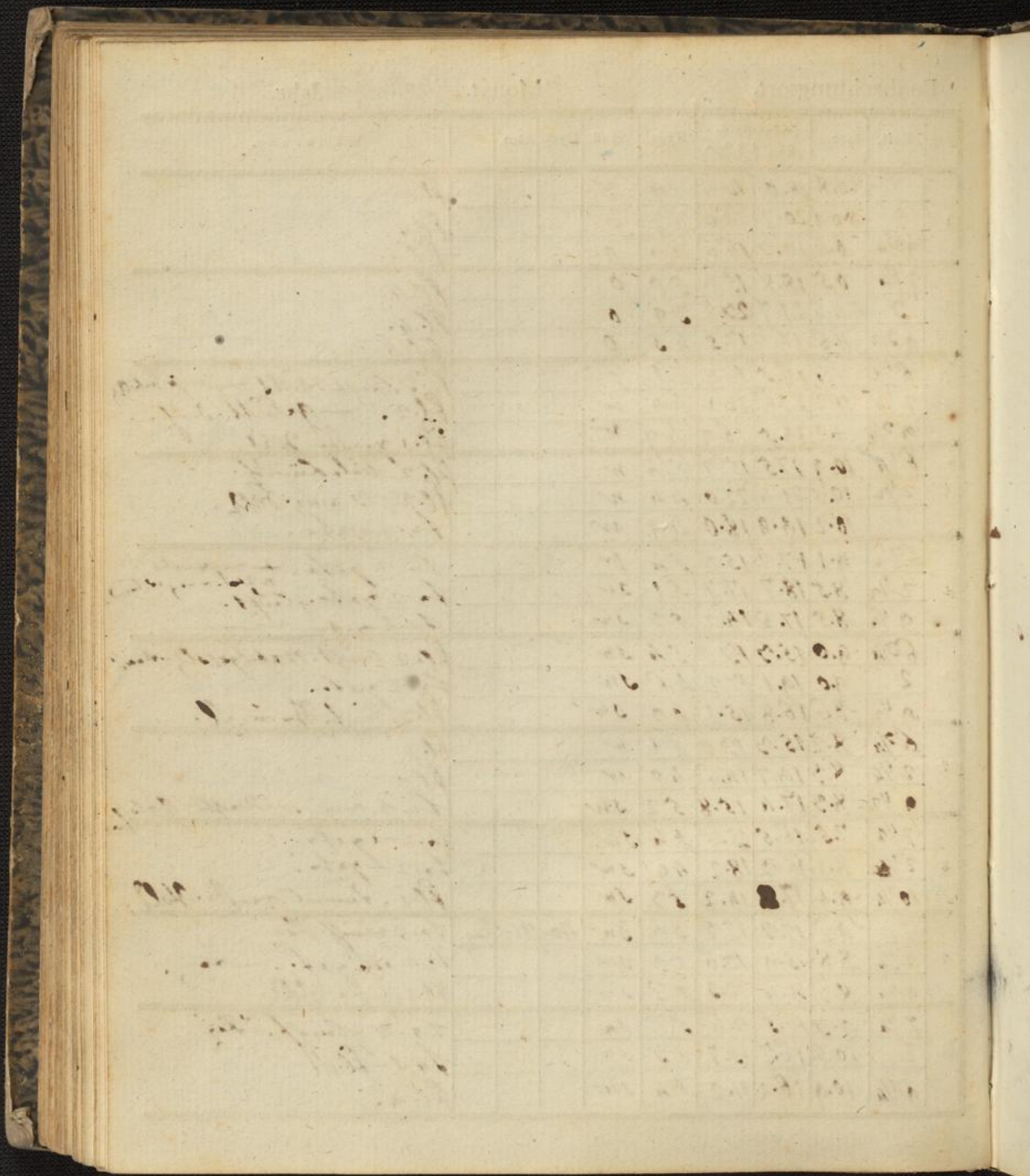

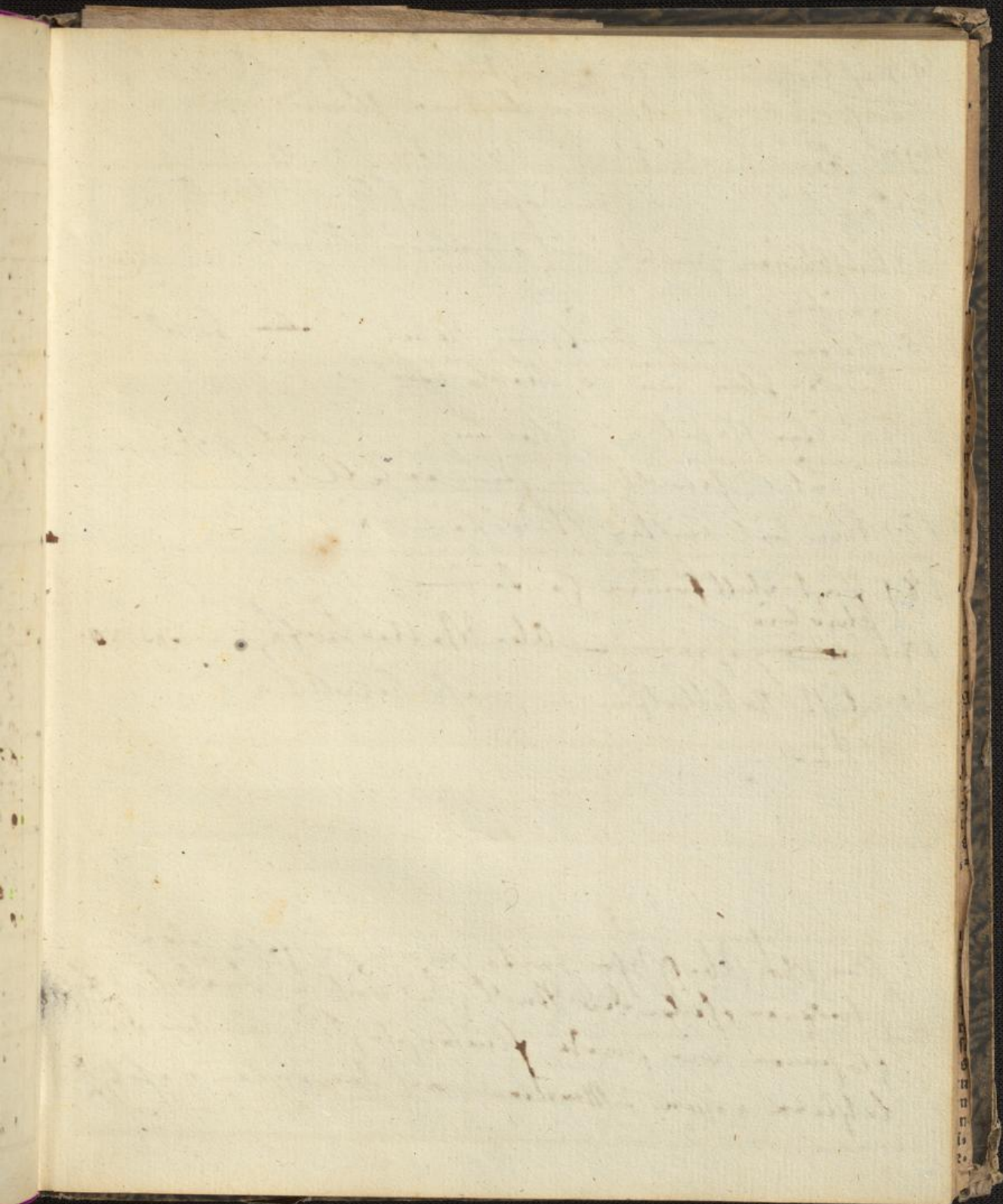

- 11.) Weiß Güter mit laufftem zarten feinem Gewoll - zu
verschieden Entwoll. - lauffter Abend.
- 12.) Maß bewollt, als Fleck - Ab. als Fleck.
- 13.) Ganz feine - matter Oppen - Fleck Abend.
- 14.) Milchblumen Himmel mit eingetrennter
Krause. (27.11.2)
- 15.) Güter - auf Ganszung Nabel - dann kurz
wieder Fleck und so fortblieben.
- 16.) Güter Nabel - Steuerung - mit ganz
feinem Gewoll - feinenfall.
- 17.) Fleck mit lauffter Krause.
- 18.) Erst still formen Güter
Krause
- 19.) ~~Fleck~~ zarten - Ab. Matter laufft. Th. 13.0
- 20.) Luft Nabelwolfe - Maß bewollt mit
Güter.

Am 18. Ab. 9 Uhr Güter, wenn in Saft der
zwei Stunden Fleck der Nacht, und auf in Verlauf, 2 1/2
zwei Stunden die Stunde fluchtangefest, herüber die
Luft am Abend 2 Minuten nach der ersten nachsehen.

- 21.) Müß früh und magernd Regen .
 22.) Nebel - stürmend. - wispelhaft .
 23.) Stürmend. mit Regen .
 24.) Zinnel. gutten - zinnelnde Lethüllung .
 25.) Blüfformig früh - stürmend .
 26.) Morgen Regen - Nachmittags stürmend .
 27.) Dünne Wolfsacke in. zutreiben mittler Offen -
 Abend ^{früh} stürmend .
 28.) Müß gutten - Regen - der Himmel bricht auf -
 guter flauer Abend .
 29.) Müß gutten - zinnelnde Sturm - ganz
 gutten .
 30.) gutten in. warm .

Carl Bar. stend. Oberritz

Beob.	
Tag	Zeit
21	7 1/2
22	11
23	7
24	3
25	9
26	7
27	12 1/2
28	4 1/2
29	7
30	2
31	10
	8 1/2
	2
	10
	10 1/2
	2 1/2
	0 1/2
	1 1/2
	2 1/2
	8 1/2
	7
	2
	9 1/2
	2
	2

Beobachtungsort.

Monat. *September*. Jahr.

Tag.	Zeit.	Barom.	Thermom.		Hygr.	Wind.	Hyet.	Atm.	Witterung.
			Sonn.	Schatt.					
21	7	27.9	2	16.6	12.4	57	sw		Lu. 2 waz - im 12: Regen
	3 1/2	9.8	15.3	13.3	57	sw		Lu. 3 waz - fl. 1.	
	11	10.7	15.7	11.9	58	sw		Lu. 2	
22	7	11.0	15.5	10.3	59	sw		Nebel. - fl. 1 & 2	
	3	11.1	16.5	14.8	50	sw		kurz fl. 1 - goldschiff - gest. waz.	
23	9	11.3	15.7	11.7	54	sw		fl. 2 gest. waz.	
	17	10.5	15.3	10.6	54	no		fl. 2 - 3 waz gest. waz.	
24	12 1/4	10.5	16.2	14.9	53	sw		Lu. 3 waz - waz.	
	9 1/2	11.1	15.7	12.2	59	sw		fl. 1	
	7	11.8	15.3	9.8	58	sw		fl. 2 waz gest. waz.	
25	2	11.8	17.9	14.2	50	sw		Lu. 1 waz.	
	10 1/4	11.2	15.3	11.9	56	sw		Lu. 3	
	6 1/2	10.2	15.0	10.5	58	sw		Lu. 3 gest. waz.	
26	1 3/4	9.5	15.5	12.7	54	sw		Lu. 7 waz.	
	9 1/4	18.4	15.1	10.7	56	sw		fl. 1 waz.	
	8 1/2	6.8	14.4	10.0	57	sw		Lu. 3 gest. waz.	
27	2	8.1	14.3	8.7	57	sw		Lu. 3 waz - waz.	
	10	9.5	14.0	7.0	56	sw		Lu. 3	
	8 1/4	9.4	13.4	6.1	57	sw		fl. 1 waz.	
28	2	8.6	14.9	10.3	49	sw		Lu. 1 gest. waz.	
	10	7.5	13.2	8.2	53	sw		Lu. 3 waz.	
	6 1/2	8.3	12.9	8.0	59	sw		fl. 1 waz.	
29	2 1/4	9.7	13.3	9.7	56	sw		Lu. 2 gest. waz.	
	9 1/2	10.8	12.8	6.9	58	sw		fl. 4	
	7 1/2	10.9	12.2	8.6	59	sw		fl. 1 waz.	
30	2 1/2	11.5	17.1	12.6	53	sw		fl. 2 & 3.	
	8 3/4	11.2	13.3	9.9	59	sw		fl. 4	
	7	10.9	12.4	6.7	59	no		fl. 4	
31	2	9.5	25.5	16.3	51	no		fl. 1.	
	9 1/4	8.3	14.0	10.3	57	no		fl. 4.	

Num 20. Junius bis 22. September.

Grugnat. — Spantinsstah.

721^{nc.}

772^{nc.}

X

[Faint, illegible handwriting or bleed-through from the reverse side of the page]

Resultate.

1) Barometerstände.

Höchster
Tiefster
Mittlerer
Veränderung.

2) Thermometerstände.

a) In der Sonne. b) Im Schatten.

Höchster
Tiefster
Mittlerer
Veränderung.

3) Hygrometerstände.

Höchster
Tiefster
Mittlerer
Veränderung.

4) Winde.

Nord
NordOst
Ost
SüdOst
Süd
SüdWest
West
NordWest.

5) Hyetometer.

Quantität des gefallenen Regen - oder Schneewassers.

6) Atmometer.

Quantität der Verdunstung
Stärkste
Schwächste
Mittlere.

7) Witterung.

Klare Tage

Trübe

Vermischte

Regen.

Schnee.

Schlofsen.

Gewitter.

Sturm.

Nebel.

Eis.

8) Allgemeine Bemerkungen.

Im Odenwalde entsprang bei der letzten Ueberschwemmung in der Tenne einer Scheune, woran das Wohnhaus angebaut ist, das an einem Berge steht, ein Gießbach, der 4 Mühlräder reiben würde. An allen Seiten der Berge springen in jener Gegend Quellen hervor, wie man sie dort, wenigstens in dieser Stärke, noch nie gesehen hatte.

Am 19. Okt. wurden durch einen Orkan, an der Küste bei Gibraltar, nicht weniger als 9 Schiffe (verschiedener Nationen) an den Strand geworfen, von denen mehrere völlig zu Grunde giengen. Bei einem konnte nicht einmal die Mannschaft gerettet werden.

an, so die
Schiffe (von
den, von den
einem from
den.

[Faint, illegible handwritten text in a cursive script, likely a list or account.]

10
11
12
13
14

- 1.) Der ganze H. mit laichstem Gholz bedacht - Zuthofarten -
Lüb². Ab. weynweiff.
- 2.) Lüb². auf dem Ab. weynweiff.
- 3.) Nabel - Störung mit eingelaufenen Stollen - erstrancke
Mollfandackten.
- 4.) Der Lenz über den Stollenweg gehen - Ab. lauchel
Gebüll.
- 5.) Linsel Nabelgebüll - dessen Stollen². Ab. Ab.
weynweiff.
- 6.) Gleisförmig überdeckt -
- 7.) Nüst Linsel bedacht mit Linselstimmweiff 0.
- 8.) Lüb - der Himmel weiff seif - Zuthofarten.
- 9.) Nüst mit Lenz². Stoll.
- 10.) Nüst bedacht - mitunter etwas besser
mit Linselstimmweiff Opfern.

Tag.	Zeit.	Barom.	Thermom.		Hygr.	Wind.	Hyet.	Atm.	Witterung.
			a. S. F.	Schatt.					
1	6 3/4	27.6.7	12.8	8.7	59	no			kl. fe. kühl. gelb
	2	5.9	22.4	18.7	49	no			kl. 3 - Lu. 2 - Neb. 3
	9 3/4	6.0	14.6	12.7	57	w			Lu. 2
2	6 1/2	8.2	14.0	11.9	58	w			Lu. 2
	2	8.7	15.1	12.3	55	w			Lu. 1 - Lu. 2 3/4 w. 3
	10	9.4	14.0	11.5	57	w			Lu. 2 w. 3
3	6 1/2	10.2	13.8	9.6	60	sw			Nebel - kl. 2 - 3
	2	10.7	18.5	14.6	51	sw			kl. 2.
	9 3/4	10.3	12.9	10.6	59	sw			Lu. 1 - 2 fe. w. 3.
4	6 1/2	9.9	13.5	7.5	59	no			kl. 4
	2	9.6	17.6	15.9	49	no			kl. 4.
	10	8.9	14.9	11.0	56	no.			kl. 1 - 2 kühl. w. 3. gelb.
5	7	8.5	14.0	7.2	56	no			kl. 1, kühl. w. 3. gelb.
	2	7.7	14.8	14.0	54	no			Lu. 2 w. 3. - Neb. w. 3.
	9 1/2	7.1	13.5	12.1	59	no			Lu. 2 w. 3. 3.
6	7	6.0	14.0	10.9	61	w			Lu. 2.
	2	5.5	14.5	12.3	57	w			Lu. 1 - w. 3. w. 3. 3.
	10	5.9	14.2	11.4	59	w			Lu. 2, kühl.
7	7 3/4	6.2	14.0	12.1	63	sw			Lu. 1 - 2
	2	6.3	16.2	15.5	53	w			Lu. 1, kühl. w. 3. 3.
	9 1/4	6.2	14.5	12.5	59	w			kl. 1 - w. 3. kühl. gelb.
8	7 1/2	6.4	14.0	11.5	60	sw			Lu. 2 w. 3. w. 3. - kl. 1 1/2
	2	6.5	24.0	16.8	50	sw			kl. 2, w. 3. gelb. w. 3.
	9 3/4	5.7	14.9	11.9	57	sw			kl. 1 - 2 kühl. gelb.
9	7 3/4	5.9	14.5	10.6	59	sw			Lu. 1 - 3 fe. w. 3. - Neb. w. 3.
	12 1/4	5.7	15.0	12.9	51	sw			kl. 1. Neb. w. 3. kühl. gelb. w. 3.
	9 1/2	6.8	14.3	11.1	59	sw			Lu. 2 w. 3. w. 3.
10	6 3/4	7.2	14.0	8.1	59	sw			kl. 2 w. 3. kühl. gelb. - Neb. w. 3.
	2	6.6	15.5	12.6	53	w			kl. 1 kühl. gelb.
	9 1/4	4.6	14.0	9.8	56	w			Lu. 2

[Faint, illegible handwriting on aged paper]

11.) Febr 2. Regen — Sonntag.

12.) Febr — Schneefurrows — Sonntag. Febr
2. Windig.

13.) Regen u. Windig — unfermentl Regen — ganz
starkes Gewölz.

~~14.)~~

Nov 11 bis 21. 8. Ein Carlsruhe
hochwunderschöne Alpen.

(13.0)

Tag.	Zeit.	Barom.	Thermom.		Hygr.	Wind.	Hyt.	Atm.	Witterung.
			a. S. F. D.	Schät.					
11	7 1/2	27.20	13.6	10.0	60	sw			L. 3, Ray
	2	2.9	15.6	13.0	53	sw			Pl. 2, lauffen gelb
	9 1/4	2.3	12.8	9.4	56	sw			Pl. i. f. f. d. l. f. z. z. h. v.
12	7	1.6	13.3	8.8	57	w			L. 2
	2	1.9	13.8	11.1	53	sw			L. 1-2 kumpf. O.
	9 1/4	2.2	13.1	9.9	55	sw			Pl. 1, Wind. O.
13	7	3.5	12.6	8.6	57	sw			L. 2, reg. kumpf.
	12 1/2	2.9	12.0	10.2	54	sw			L. 2 - Ray
	9 1/2	5.8	12.5	7.8	57	sw			Pl. 1, z. z. f. d. l. f. z. h. v.
14	7	6.5	10.2	6.5	59	sw			L. 3 p. f. kumpf. Ray - Alt. v.
	2 1/4	7.3	12.3	9.1	51	w			Pl. 3
	9	7.7	12.0	6.2	54	no			Pl. 4
15	7 1/2	7.6	10.1	3.5	57	no			Pl. i. u. - Natur
	9	6.7	12.4	8.3	55	sw			L. 2
	9 1/2	7.2	10.0	6.5	59	sw			Pl. 4
16	7	7.1	11.2	8.6	63	sw			Pl. i. u. u. l. f. l. f. l.
	2 1/2	7.8	12.6	8.2	55	sw			L. 1-2
	9	8.7	9.8	4.6	58	nw			Pl. 3
17	7	10.0	10.1	2.9	61	nw			Pl. 3, rumpf. Alt. v.
	2 1/4	10.7	12.9	7.0	51	n			Pl. 3
	9	11.7	11.2	2.9	59	n			Pl. 4
18	7	28.03	9.3	1.6	60	nw			Pl. 3 - Zumb. reg. d. Wind.
	2	0.8	10.2	5.6	57	sw			L. 20. reg. - Alt. v.
	9 1/2	1.6	10.1	2.5	60	nw			Pl. 3-4
19	7 1/2	1.7	9.5	4.0	58	sw			Pl. i
	9	2.0	12.5	8.5	53	sw			Pl. 3
	9 1/2	1.8	12.0	4.9	58	nw			Pl. 3 kumpf.
20	7	1.3	10.8	2.0	61	sw			Pl. i. u. - f. d. l. f. z. h. v.
	2 1/2	1.0	14.1	9.0	52	sw			Pl. 2
	9	0.7	12.0	4.3	58	no			Pl. 4

- 21.) Dief in der Nebel - zinnf. Zitter - Nebel
- 22.) Die yofte
- 23.) Lieb in der fofe uabaltig - fofe fofe uabaltig
- 24.) Muff Zitter
- 25.) Nebel - Lieb und uabaltig
- 26.) Zinnf. Zitter und uabaltig - Abwandl. Dief uabaltig
 auch uabaltig, das um 9 Dief zum fofe uabaltig
 kommt mit Dief uabaltig in der uabaltig
- 27.) Lieb yofte Muff uabaltig uabaltig - Zitter in,
 Zitter - das Zitter uabaltig fofe uabaltig
 fofe uabaltig
- 28.) Lieb - zinnf. uabaltig Zitter - Zitter
- 29.) Dief Lieb und uabaltig Zitter { alle uabaltig
 uabaltig } uabaltig
- 30.) Lieb Zitter uabaltig uabaltig
- 31.) Muff Zitter mit uabaltig uabaltig - Lieb in der uabaltig
 uabaltig - Zitter in der uabaltig

uabaltig mit Dief uabaltig, das um 9 zum fofe uabaltig
 kommt; dabey uabaltig uabaltig.

(124)

Tag	Zeit
7	
8 1/4	
10	
7 1/2	
2	
4 1/4	
7 1/2	
2 1/4	
1	
10	
8	
12 1/2	
4 1/4	
7 1/4	
2	
2 1/2	
8 1/4	
7	
10	
8 1/4	
2	
4 1/4	
7 1/4	
2	
10	
8	
1 1/2	
10 1/4	

Beobachtungsort.

Monat. *October.* Jahr.

Tag.	Zeit.	Barom.	Thermom.		Hygr.	Wind.	Hyet.	Atm.	Witterung.
			Sonn.	Schatt.					
		a. 12. u. 5. P.							
21	7	28.1.1	11.2	2.9	62	no			Reif- fl. i. u. abf.
	2 1/4	0.8	12.5	9.3	55	sw			fl. 2-3
	10.	0.4	10.5	2.9	58	n.			Nebel in d. Tiefe, ab. Nimm.
22	7 1/2	0.8	12.5	2.0	59	no			fl. 2 flüssig, Reif.
	2	0.2	17.6	8.2	54	so.			fl. 3, flüssig
	9 1/4	27.11.6	10.6	6.0	59	so.			fl. 1. zieml. d. fl. bed. d.
23	7 3/4	11.8	12.5	6.5	61	sw			so. 2. yahr. in. fl. u. abf.
	2 1/2	11.3	11.7	12.0	58	sw			fr. 1-2
	9 1/2	11.8	11.3	10.3	65	sw			fr. 2-3
24	8 1/2	11.9	12.5	9.0	73	n.			fl. 1-2 stark l. u. fl. u. abf.
	1 1/4	11.2	15.0	15.1	54	o.			fl. 3 flüssig, Reif.
	10 3/4	9.5	12.2	10.0	59	o.			fl. 4.
25	8	9.0	12.6	6.3	67	o			Nebel — fr. 2-3.
	12 1/4	8.8	12.8	11.0	61	o			fr. 1-2 yahr. — reg.
	9 1/2	8.8	11.9	9.7	70	sw			fr. 2
26	7 1/4	9.1	11.5	9.0	74	sw			fl. 2
	2	7.8	18.7	13.3	52	sw			fl. 2 — im 6. Aufzug mind. 9. u. 1/2
	9 3/4	8.0	11.9	7.1	64	sw			fr. 2-3 abf. Reg.
27	8 1/2	6.2	12.0	7.9	64	sw			fr. 2. Reg. in. flüssig.
	2	7.4	12.5	9.3	60	w			fr. 2. d. d. d.
	10	8.3	11.7	9.0	60	w			fr. 2. f. abf. fr.
28	8 1/2	8.2	11.3	7.5	64	w			fr. 1.
	2	8.5	12.7	9.9	65	w.			fr. 2. abf. yahr. — Reg.
	9 1/4	7.8	11.5	8.5	67	w.			fr. 2. d. d.
29	7 3/4	7.8	11.2	8.6	72	no			fr. 2. d. d.
	2	6.5	12.0	9.0	73	no			fr. 2. d. d.
	9 1/2	5.4	11.4	9.1	79	no			fr. 2. d. d.
30	7 1/2	6.5	11.9	7.0	66	w			fr. 2. d. d.
	1 3/4	8.5	12.0	8.0	59	w			fr. 3. yahr. flüssig. — Obf.
	10	10.0	12.1	6.0	64	no			fr. 2. yahr. flüssig.
31	8	11.9	10.4	4.8	63	w			fl. d. d. d.
	1 1/2	28.0.1	12.5	4.9	63	w			fr. 2. zieml. flüssig. 2. 2. 2.
	10 1/4	27.0.7	12.3	4.8	67	no			fr. 2. d. d. 2. d. d.

Blank ledger page with a grid structure. The page is heavily stained and shows signs of age. The grid consists of approximately 10 columns and 20 rows. There are two circular holes punched near the bottom edge of the page.

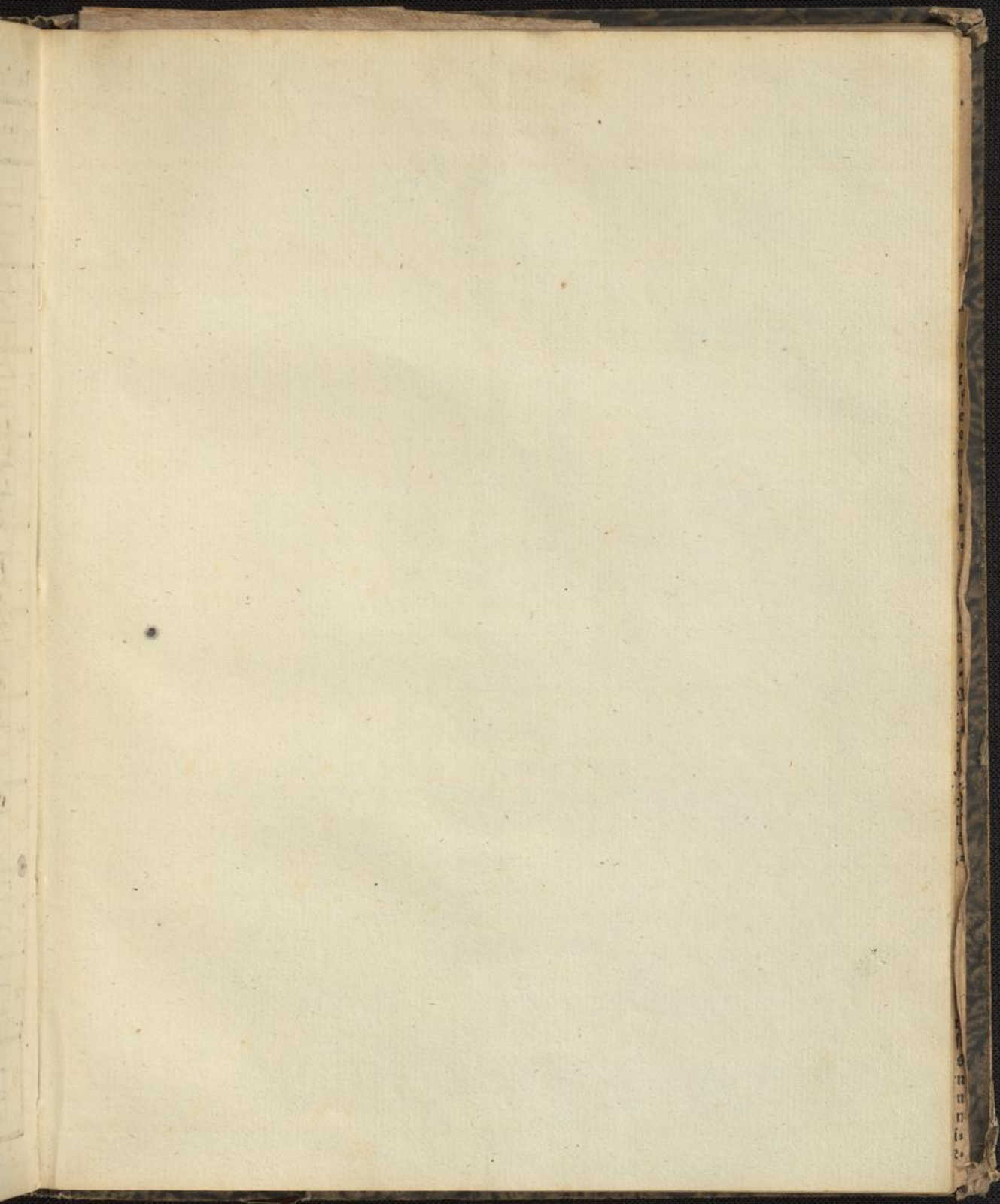

1711

1712

1713

1714

Resultate.

1) Barometerstände.

Höchster
Tiefster
Mittlerer
Veränderung.

2) Thermometerstände.

a) In der Sonne. b) Im Schatten.

Höchster
Tiefster
Mittlerer
Veränderung.

3) Hygrometerstände.

Höchster
Tiefster
Mittlerer
Veränderung.

4) Winde.

Nord
NordOst
Ost
SüdOst
Süd
SüdWest
West
NordWest.

5) Hyetometer.

Quantität des gefallenen Regen - oder Schneewassers.

6) Atmometer.

Quantität der Verdunstung
Stärkste
Schwächste
Mittlere.

An den südlichen Küsten Englands hat ein so schrecklicher Sturm gewüthet, als man sich seit Menschenge-denken nicht erinnert. Am 23. Nov. war ein Theil der Stadt Portsmouth ganz überschwemmt. Die Straßen standen im Wasser und die Einwohner mußten in die zweiten Stockwerke ihrer Häuser flüchten. — Zu Dorchester stürzte ein massives Kamin ein, durchschlug das Dach und den Boden des Hauses und fiel unglücklicherweise gerade auf die Stelle, wo das Bett des Hausbesizers, H. Richmann's, Pfarrers an der Dreifaltigkeitskirche, stand, der darin, nebst seiner Gattin, erschlagen wurde. — Es scheint, daß der Sturm an der ganzen Küste viel Unheil angerichtet hat; von allen Seiten erhält man Nachrichten, daß Menschen umgekommen und Güter verwüthet worden seyen. Der Wind war so heftig, daß er den Postwagen auf dem kurzen Weg zwischen Exeter und Salisbury zweimal umgeworfen hat.

Nordheim, bei Worms, den 15. Nov. Man liest in öffentlichen Blättern Vieles von den Verheerungen, welche der Rheinstrom in einigen Orten unseres Großherzogthums anrichtete; aber nur Weniges von Nordheim. Dieses bewegt einen Menschenfreund Folgendes zur öffentlichen Kunde zu bringen:

Es war am 3. d. M., Nachmittags um 1 Uhr, als die zu einer ungeheuren Höhe gestiegene Wassermasse unsere Rheindamm zu gleicher Zeit an zwei Stellen durchbrach, und in dem Zeitraum von 5 Stunden die ziemlich bedeutende Gemarkung überschwemmte. Mit aller Macht eilte sie nun auf das Dorf zu, füllte den untern Theil desselben bis an die Dächer an, schoß mit gewaltigem Brausen den Ortsdamm herab, und thürmte sich in den höheren Theilen des Dorfes zu einer Höhe von 6 — 8 Schuhen an.

Der Schaden an Früchten, Lebensmitteln und zerstreuten Gebäuden kann noch nicht berechnet werden, ist aber unerschwinglich groß. Es ist ein jammervoller Anblick, die Unglücklichen, jetzt noch im Wasser bis an den Leib wathend, und ihre eigene Erhaltung gänzlich vergessend, Lebensmittel für Menschen und Futter für Vieh aus dem Schlamm ziehen zu sehen! — Wenn man weiß, was dieses ehemals blühende Dorf in den Jahren 1816 und 1817 durch Ueberschwemmung gelitten; wenn man noch den Verlust, den das Quellwasser und der Hagelschlag in diesem Jahre den Bewohnern zufügte, hinzurechnet, so wird man einsehen, daß Nordheim wohl der Ort hier im Gau ist, der durch die Wassereroth am härtesten noch leidet.

Die allgemein bekannte große Milde und Herzengüte unseres allgeliebten Landesvaters, die ergriffenen weisen und kräftigen Maßregeln von Seiten unserer höchsten und menschenfreundlichen Staatsregierung, und endlich die thätige und wahrhaft christliche Theilnahme unserer braven Mitbürger der Residenz und anderer Nachbarstädte und Dörfer des Großherzogthums — nur die

Aus Nalborg (in der dänischen Provinz Nord-Jütland) meldet man unterm 5. Nov., daß am 3. Vormittags im Meerbusen Limfjord das niedrigste und in der darauf folgenden Nacht das höchste Wasser seit vielen Jahren gewesen. Ersteres war der Art, daß man trockenen Fußes über die Aue (ein Fluß bei Nalborg, und längs dem Meere außerhalb der Bollwerke gehen konnte, so daß die Schiffe im Hafen auf der Seite lagen. Allein die Nachmittags zurückkehrende Fluth wuchs so hoch, daß sie auf die Landwege trat und es an manchen Stellen schwer hielt, überzukommen. Am Abend des 4. sah man mehrere starke Blize, und es fiel Hagel und Schnee. (Preuß. Staatsz.)

Man schreibt aus Gembridge-Well's, unterm 23. Nov.: Wir haben letzten Sonntag, Nachts um 8 Uhr, einen heftigen Sturm erlitten. Mehr als eine Stunde lang zeigte der Horizont nur ein flammendes Meer, und der Donner und die Blize waren von einem starken Hagelwetter begleitet. Es schlug an vielen Orten ein; zu Shipbourne erschlug der Donner einen jungen Menschen, und hier wurden mehrere Personen von den Blizen getödtet. Auf dem Lande sind Pferde und andere Thiere von dem elektrischen Feuer getödtet oder verwundet worden. (Morn. Chron.)

Zu Cheltenham hat man am nämlichen Tage, Morgens um 4 Uhr, einen eben so furchtbaren Sturm erlitten; über eine halbe Stunde lang haben die Blize und Donnerschläge ununterbrochen fortgedauert.

Alzey, den 4. Nov. Seit einigen Tagen will man, so erzählten mehrere Bauern auf hiesigem Markte, im Bauche des Donnersberges ein dumpfes Geräusch wahrnehmen, auch soll derselbe eine bedeutende Spalte erhalten haben; außerdem aber will man erschütternde Bewegungen an demselben bemerkt haben, so daß man auf die Möglichkeit des Daleyns vulkanischer Stoffe und deren Eruptionen schließen könnte. Die Bewohner des am Fuße des Donnersberges gelegenen Dorfes Dannenfels sollen, wie man sagt, aus dieser Ursache Anstalten machen, vorläufig ihre Wohnungen zu verlassen. Das Ganze gilt hier als ein Gerücht, das sich auf bloße Ausfagen mehrerer Bauersleute gründet, wovon man übrigens in diesem Blatte ehestens, entweder die Bestätigung, oder das Irthümliche davon mittheilen wird. (Mannh. Ztg.)

Mannheim, den 20. Nov. Die Wasserhöhe des Rheins beträgt heute noch 6 Schuh 2 Zoll, welches nach dem Verlauf von 3 Wochen, seitdem die Ueberschwemmung ihren Anfang genommen, eine beispiellose Dauer ist. Alle Gärten und Anlagen, welche im Innern des um unsere Stadt ziehenden hohen Damms von den Fluthen unberührt geblieben, leiden jetzt durch das immer höher steigende verderbliche Quellwasser.

Karlsruhe, den 9. Nov. Der Rhein ist bei Kehl vom 7. Morgens 6 Uhr bis den 8. Morgens 6 Uhr von 3 Fuß 1 Zoll auf 5 Fuß 8 Zoll, also um 7 Zoll gefallen.

Vom 8. Morgens 6 Uhr bis den 9. Morgens 6 Uhr ist der Rhein gefallen:

Bei Darland um — 8 Zoll,

„ Knielingen „ — 8 „

Bei Mannheim stand der Rhein:

den 7. Morgens 6 Uhr auf 5 Zoll unter Null,

„ 8. „ 6 „ 9 1/2 „

er ist daher gefallen um 4 1/2 Zoll.

Der Neckar ist bei Mannheim vom 7. Morgens 6 Uhr bis 8. Morgens 6 Uhr von 1 Fuß — Zoll auf 1 Fuß 5 1/2 Zoll, also um 5 1/2 Zoll gefallen.

Liedolsheim, Landamts Karlsruhe, den 7. Nov. Der hiesige Ort befindet sich gegenwärtig in der traurigsten, erbarmungswürdigsten Lage, und in der verflochtenen Woche waren für uns die Tage — Tage des Schreckens und der Gefahr. — Am letzten Sonntage, den 31. Oktober, Abends gegen 5 Uhr, nachdem zu Hochstetten

der Damm gebrochen war, drang sich der Rhein, der schon die ganze Gemarkung unter Wasser gesetzt hatte, unter fürchterlichem Geräusch in den hiesigen Ort, auf die höher und sonst sicher gelegenen Theile unserer Gemarkung, und setzte unsere Wohnungen und die Kirche unter Wasser.

Alles was in den Kellern und in den untern Theilen der Häuser noch zu retten war, wurde mit der größten Anstrengung auf den Speicher gebracht. Von 270 Wohnungen sind kaum 10, deren untere Stöße bewohnt werden können.

Ein Theil der Einwohner hielt sich auf den Speichern auf, wo sie sich, weil ihnen das Holz durch den Rhein fortgeschwemmt wurde, und bei der Dürftigkeit des Lokals in den Betten vor Krankheit und Frost schützen müssen. Ein anderer Theil flüchtete sich mit Allem nach Hochstetten, Linsenheim und Graben, von welchen Gemeinden die Flüchtlinge mit wohlthuernder Theilnahme aufgenommen wurden.

Mit augenscheinlicher Lebensgefahr brachten der Vogt Ulrici und Schiffer Winter, durch den Dammbruch, die Einwohner nach Hochstetten und Linsenheim.

Hochstetten, den 5. Nov. Gestern ist der Damm bei Hochstetten gebrochen, und der Rhein ist in den Ort gedrungen. Die Kirche ist unter Wasser, und die Wohnungen sind zerstört. Die Einwohner sind gezwungen, auf den Speichern zu bleiben, wo sie vor Frost und Krankheit geschützt sind. Ein anderer Theil ist nach Hochstetten, Linsenheim und Graben geflüchtet. Die Gemeinden dort haben die Flüchtlinge mit Wohlthat aufgenommen.

Am 7. Nov. ist der Rhein bei Mannheim um 4 1/2 Zoll gefallen. Der Neckar ist bei Mannheim um 5 1/2 Zoll gefallen. Die Einwohner sind gezwungen, auf den Speichern zu bleiben, wo sie vor Frost und Krankheit geschützt sind.

- 1.) Ganz früh mit pferdischem Regen.
- 2.) Wind bedeckt u. nebeligt - gabelig - hinter
Länder u. regnerig - einfache Zugwolken u. Sturmig.
- 3.) Früh mit Morgennebel - Regen - ~~Sturmig~~ Zugwolken
u. leichtig - desgl. Morgens u. Abend.
- 4.) Regen mit Wind - stürmisch - Abend 8 Uhr in Ost
nach Osten offen Luvon - meist gut.
- 5.) Früh, reg. u. windig - so fort bis um 11 Uhr dann ganz
Zug - Abend stillwind. & klar.
- 6.) Gut klar - Ab. ganz klar.
- 7.) Wind gesunken, Wind u. nebeligt - Sturmig - früh.
- 8.) Sturmig gut - zusehentlich Stürmisch - bei,
da man, wenn fast lauff beböht.
- 9.) beböht - Ab. als. reg.
- 10.) Sturmig, gestürmt, Groll - Früh, Sturmig
u. als. reg - Sturm.

+ um 8 Uhr: in Osten falls Osten offen Luvon
bei Meutstein.

Die Münchner Zeitung theilt ein Schreiben eines jungen Münchner Reisenden, aus Hamburg vom 20. Nov. datirt, über den dort in der letzten Zeit durch Dr. Kane und Hochgewässer verursachten großen Schaden mit, wornach der in der Stadt und deren Gebiete angerichtete Schaden schon sehr bedeutend, der Schaden zur See aber gar nicht zu berechnen sey. Täglich höre man von neuen verunglückten Schiffen. Viele Schiffe seyen mit Mannschaft und Ladung untergegangen, weit mehr andere beschädigt eingelaufen.

Müllheim, den 20. Dez. Der. in der Karlsruher

Zeitung vom 15. Okt. erzählte Vorfalle von 2 versunkenen Stieren in ein unter dem Boden laufendes Wasser ist in der Hauptsache ganz richtig. Doch ist das Einstürzen des Bodens auf demselben Felde weder als etwas Neues, noch als etwas Außerordentliches zu betrachten. In derselben Gegend befinden sich, wie der Augenschein un widersprechlich lehrt, mehrere unterirdische Quellen, welche besonders bei starkem Regenwetter dem Boden durchwühlen, Erdhöhlen bilden, und sodann bisweilen einen Einsturz der Erde verursachen. Solche Einstürze geschahen bereits mehrere in früheren und neueren Jahren, und unter einem solchen, mit Steinen verdeckten, hört man das Rauschen des nämlichen Wassers deutlich und stark. Wahrscheinlich verliert sich dieses Wasser wieder unter der Erde.

In einem Privatschreiben aus Müllheim, im Breisgau, liest man Folgendes: »Obgleich wir in unserer Gegend von den zerstörenden Wasserfluthen, die so viele Bewohner unsers Vaterlandes jüngsthin in Furcht und Schrecken setzten, keine Beschädigungen erlitten, so zeigen sich doch hier und da auch Spuren von unterirdischen Gewässern an Orten, wo seit Menschengedenken kein Tropfen Wasser anzutreffen war. So ereignete sich in voriger Woche zwischen Müllheim und Niederweiler auf dem Felde ein sonderbarer Fall, der vielleicht einzig in seiner Art seyn mag.

Uebrigens ist bemerkenswerth, daß während der groß. Ueberschwemmung in andern Gegenden, die Gewässer unserer nächsten Umgegend, wiewohl sie sonst leicht anschwellen, und oft schon verderbend über die Ufer getreten sind, einen außerordentlich niedern und kaum mittlern Wasserstand hatten; obgleich es auch bei uns sehr lange und stark regnete.

Ein Bauer von Niederweiler pflügte auf obgenanntem Felde mit einem Paar starker Ochsen seinen Acker. Als er fertig war, trieb er seine Stiere mit dem Pfluge vor sich her, um nach Hause zu fahren; er gieng ganz langsam hinten nach, sein Vieh einige Schritte voraus. Plötzlich versanken seine Ochsen sammt dem Pfluge vor seinen Augen etwa 12 Fuß tief in die Erde. Vor Angst und Schrecken laufe der arme Bauer nach Hause, holt einige Männer zu Hülf, die ihm seine im Abgrunde steckenden Ochsen mit Wursseilen herauf ziehen helfen. Zu ihrer größten Verwunderung hören sie in der Tiefe das Rauschen eines Baches mitten auf dem Saatsfelde, wo seit Jahrhunderten weder eine Quelle noch ein Bach zu finden war. So hat der Einsender dieses vor fünf Wochen in jener Gegend die Bemerkung selbst gemacht, daß ein beträchtlicher Hügel in einem Zeitraum von 20 Jahren wenigstens um 12 — 15 Fuß sich gesenkt hat; ein Beweis, daß unsere Erde unzählige Höhlungen in ihrem Innern haben müsse; auch spürte ebenderselbe am Fuße des Blauen v. 29. auf den 30. Okt., Nachts um $\frac{1}{4}$ auf 1 Uhr, drei Erdstöße, in der Richtung von Süden nach Norden, die in Zeit von 10 — 15 Sekunden auf einander folgten.

Es regnete auf einen Quadratsfuß:

vom 23. Sept. bis 28. Okt.	771 Kubikzolle
„ 29. Okt. „ 2. Nov.	265 „
„ 3. Nov. „ 20. Nov.	277 „
„ 21. Nov. „ 28. Nov.	186 „
„ 29. Nov. „ 21. Dez.	290 „
zusammen 1789 „	

Dieses trifft im Mittel auf je 5 Tage beinahe 100 Kubikzolle, folglich hat es in den 5 Tagen vom 29. Okt. bis 2. Nov. 165 Kubikzolle mehr geregnet, als jenes Mittel beträgt.

Erst später hat er durch die Zeitungen erfahren, daß in der nämlichen Nacht in der Gegend von Hornberg und Schramberg ähnliche Erderschütterungen nur $\frac{1}{4}$ Stunde später verspürt wurden, die Vorboten von den darauf folgenden schrecklichen Ergießungen der unterirdischen Quellen und Gewässer gewesen seyn mögen, die unser Vaterland in verschiedenen Gegenden so schrecklich verheert haben.

Magdeburg. Am 15. Nov., Morgens um 6 Uhr, erschien in der südwestl. Richtung der Stadt Halberstadt ein Meteor, das sich in der Form einer Feuerkugel während eines heftigen Sturms und Schneegestöbers aus einer schwarzen Wolke löste, und mit Zurücklassung eines Feuerschweifes niederfiel. Diese Feuerkugel verbreitete einen ausnehmend hellen Schein, der aber in dem Augenblick spurlos verschwand, als jene Kugel unter einem alles erschütternden Krachen platzte.

Karlsruher Zeitung.

Nr. 346.

Montag, den 13. Dezember

1824.

Frankreich. — Großbritannien. — Rußland. — Spanien. — Türkei. — Verschiedenes.

Frankreich.

Paris, den 10. Dez. Gestern wurde der Kurs der 5 Prozent. Konsol. zu 102 Fr. eröffnet, und zu 101 Fr. 90 Cent. geschlossen. — Bantaktien 1990 Fr. — Kön. span. Anleihen von 1823 — 58.

Der spanische Obrist Don J. Manuel Biosa, aus Peru über Buenos Ayres kommend, wo er einige Tage, ohne sich zu erkennen zu geben, verweilte, hat den 4. Bordeaux verlassen, um sich mit Depeschen von der höchsten Wichtigkeit nach Madrid zu begeben.

(Etoile.)

Großbritannien.

London, den 6. Dez. 3proz. Konsol. 95 $\frac{1}{2}$.

Hr. Strafford Canning, zum Gesandten in Petersburg ernannt, ist diesen Morgen abgereist, um sich an seinen Posten zu begeben. Man glaubt, er werde einen Umweg machen, und durch Wien passiren.

Sir Karl Bagot begibt sich, seinerseits, an den Hof der Niederlande.

Der katholische Verein von Irland hat eine Adresse an die Einwohner Irlands, die sich zu dieser Religion bekennen, erlassen. Der Rath, den er darin insbesondere dem Landvolke ertheilt, wird allgemein Beifall erhalten. Es wird in jener Adresse lebhaft aufgefordert, sich aller Exzesse zu enthalten, die man den Whiteboys und Ribbonmen hat vorwerfen können, endlich, an keiner geheimen Gesellschaft, an keiner ungesetzlischen und für die öffentliche Ruhe gefährlichen Versammlung Theil zu nehmen.

Es ist gewiß bemerkenswerth, daß seit der Stiftung des katholischen Vereins zu Dublin, Irland einer vorher nicht gekannten Ruhe genießt. Dieß ist für jede wohlbedenkende Person ein tröstendes Schauspiel.

Wir wollen uns nicht, wie einige unserer Kollegen, ein Geschäft daraus machen, den Styl der Adresse des katholischen Vereins zu reinigen; der Zweck der Adresse ist loblich; die glücklichen Wirkungen dieses Instituts werden schon bemerklich und fühlbar; das andere ist wenig wichtig! (Globe and Traveller.)

Man versichert, sagt ein englisches Journal, daß die bedenkliche Lage Irlands die ganze Aufmerksamkeit der Regierung auf sich zieht. Der Markis von Wellesley soll von der Stelle als Vizekönig dieser Insel zu der eines Präsidenten des Raths übergehen, und den Grafen von Harrowby ersetzen, der seinen Abschied begehrt. Der Herzog von Wellington soll Vizekönig wer-

den; nach andern Gerüchten aber wäre der Graf von Bristol zu dieser Stelle bestimmt.

Bei dem Sturm in der Nacht vom 22. auf den 23. Nov. sind allein zu Devonport 25 Schiffe gestrandet, worunter sich 3 Westindien- und 2 Ostindienfahrer mit reichen Ladungen befanden. Der Verlust wird auf 200,000 Pf. Sterl. geschätzt, und am zweiten Tage fischte man auch 24 Leichen auf. Auch der berühmte Wellenbrecher vor Portsmouth, von dem verstorbenen Rennie aufgeführt, hat sehr gelitten; ein Theil desselben ist völlig weggespült. Zwischen Berington und Swyre, in der Nähe von Abbotsburg, hat die See über hundert Ertrunkene an's Land gespült, und die an öffentlichen Bauten verursachten Schäden sind nicht zu berechnen.

Vor Kurzem verunglückte eines der schönsten Dampfpaletboote, die in Amerika erbaut worden sind, auf dem Champlainsee, durch die Unvorsichtigkeit eines Reisenden mit Licht, auf eine schauerhafte Weise. Von 40 Reisenden, welche sich auf dem Schiffe befanden, erkrankte zwar nicht mehr als Eine Frau; von der heldenmüthigen Mannschaft aber, welche ihre eigene Rettung verschmäht hatte, um das Leben der Reisenden in Sicherheit zu bringen, konnte nur der brave junge Kapitän, welcher sich bei dieser Gelegenheit als Held gezeigt hatte, und Ein Matrose wieder ins Leben gebracht werden. In Bordentown ward den Geretteten die sorgsamste Pflege zu Theil. Der schwarze, halbverbrannte Ueberrest des Schiffes Phönix liegt jetzt auf einigen emporragenden Felsspitzen, in der Mitte des See's, wohin der Sturm diese vom Brande schwarz gefärbten Schiffstrümmer getrieben hat.

Rußland.

Petersburg, den 20. Nov. Unsere Stadt hat gestern eine schreckliche Ueberschwemmung erlitten, wodurch namenloses Unglück und das Elend vieler Familien herbeigeführt worden. Schon am Morgen blies der Wind ungewöhnlich stark und verwandelte sich bald in einen völli gen, sich jeden Augenblick mit Wuth verstärkenden Orkan. Unglücklicherweise kam der Stich des selbst gerade aus N.W., der Strömung unseres Flusses entgegen, welches dann das Wasser aus seinen Ufern trieb, das sich mit größter Gewalt über alle Gegenden der Stadt vertheilte, und in Zeit von einigen Stunden stand es in den Straßen bis zur Höhe von drei Arschinen, so daß die Einwohner der unteren Stockwerke we-

nla oder nichts von ihrer Habe retten konnten. So hielt der Sturm bis 2 Uhr Nachmittags an, wo es nach Norden umsprang, wodurch das Wasser zu steigen aufhörte und sich bis 10 Uhr Abends schon ziemlich wieder verlaufen hatte. — Der Schade, den die Einwohner aller Klassen erlitten, ist gar nicht zu berechnen u. wird man die allgemeine Verwirrung erst heute recht gewahr. Ganze Fahrzeuge, Barken, Boote, Häusertrümmer liegen mitten in den Straßen. Im Zell liegt alles durch einander; an Waarendorräthen ist ungeheurer Schaden erlitten, besonders an Zucker, der in geschmolzenem Zustande durch die Straßen floß.

Petersburg, den 23. Nov. (Privat-Korrespondenz.) Am 19. d., früh, erhob sich aus N. W. ein Orkan, der das Wasser aus dem Meerbusen über Kronstadt in die Newa in solcher Menge trieb, daß in wenigen Minuten die ganze Hauptstadt, wenige Punkte ausgenommen, dermaßen überströmt wurde, daß alles, was sich auf den Gassen befand, schleunigst in das nächste Haus und mit den Bewohnern der untern Stockwerke in die obern sich retiriren mußte: Wer dieses zu thun noch Zeit hatte, rettete sich. Alle niedrigen Gegenden der Vorstädte und die Dörfer um die Stadt her, als Tentala, Zemilionowka, Nowaga Derewna u. a. m. (So wie fast ganz Kronstadt) befanden sich plötzlich in einem See, und erstere sind mit ihren Einwohnern meistens verschwunden. So stieg das Wasser bis 2 Uhr. Die Zahl der Menschen, die verunglückt sind, werden wir wohl nie genau erfahren; sie übersteigt aber sicherlich 10,000. In einem Saale der Krone's Gießereifabrik fand man allein 150 ertrunkene Weiber und Kinder, deren Männer und Väter ohne Zweifel auch verunlückt sind.

Da nun alle Kramläden in der Stadt und in den Vorstädten, die meisten Magazine, die großen Niederlagen von ausländischen Waaren an der Börse und in den Zolkellern, wovunter all-in 200,000 Pud (das Pud zu 40 Pf.) rohe Zucker, an 400,000 Pud Hanf, 2000 Käffer Potasche, große Lager von Segel- und andern Tüchern und Leinwand von aller Gattung, Hausblase, Leder, Mehl, Getreide, unter Wasser standen, verdorben und zerstört worden sind, so ist der Schade, den nur die Kaufmannschaft leider, unermesslich, und kann mit dem Verluste, der die Krone trifft, mehrere hundert Millionen betragen.

Die Stadt bietet mit ihrem aufgewühlten Straßenpflaster, mit den Häuser- und Schiffstrümmern u. eisenen traurigen Anblick dar; aber Grausen erregend war er am 20., nachdem das Wasser abgelassen war, mit den Kadavern von Menschen und Thieren und den Särgen der aufgewühlten Kirchhöfe.

Petersburg, den 24. Nov. Mit jedem Tage übersteht man mehr und mehr die bejammernswürthen Wirkungen der furchtbaren Ueberschwemmung. Das traurigste ist, daß so viele Menschen dadurch ihr Leben verlieren haben. Ganze Familien sind ein Raub der Fluth geworden. Man rechnet, daß an 4000 Menschen

umgekommen sind. — Der an Geld zu berechnende Schaden wird auf 200 Millionen angeschlagen.

(Aus einem andern Schreiben aus Petersburg v. 24. Nov.) Das kais. Lustschloß Kartharinenhof mit allen seinen neuen herrlichen Anlagen, Emiljanowka, die Kusnezow's-Insel und alle Landhäuser auf der großen Rigaischen Heerstraße, bis auf eine Entfernung von 12 Wersten, sind auf das Furchtbare zerstört. Die Zahl der bei dieser Ueberschwemmung umgekommenen Menschen dürfte sich leider wohl auf mehrere Tausende belaufen. Die Zahl der umgekommenen Thiere ist über alle Vorstellung groß. Bekanntlich war hier im September 1777 die letzte große Ueberschwemmung; aber diese neueste war noch bedeutender, als jene, denn das Wasser stand diesmal noch $1\frac{1}{2}$ Arschine höher. Es sollen ungefähr 300,000 Pud Zucker beschädigt und die Hälfte davon ganz aufgelöst und verschwemmt seyn. Außerdem ist besonders viel Schaden an Twisten angerichtet worden, und unter den russischen Produkten haben besonders Hanf, Potasche und Hanfbl gelitten. In Folge der eben gemeldeten Ereignisse sind natürlich, unter andern Produkten und Waaren, besonders die Zucker gestiegen: weiße Havana von 27 auf 35, und Masinaden von 38 auf 58.

In dem Hotel des hiesigen General-Kriegsgouverneurs sind vorläufig Wohnungen für diejenigen eingeräumt worden, die ihr Obdach verloren haben.

Petersburg, den 29. Nov. Die durch die furchtbare Ueberschwemmung verursachten Zerstörungen sind ungeheuer. Ganze Dörfer sind verschwunden, die Matrosen-Insel, die Gutuwesckey-Insel, Emelianowka, Diawa, Liachta und Catarinenhof, so wie die Kreis-, Fuß- und Eisenfabrik Klakke, 4 Werste von hier, sind ganz zerstört. Der Galeeren-Hafen auf Basilii-Distrow ist so zerstört, daß man gar nicht ausmitteln kann, ob da je Häuser oder Straßen waren. Die kaiserlichen Inseln Kamenty-Distrow und Jelagin haben sehr gelitten; die meisten Landhäuser drohen den Einsturz.

Alle hölzernen Brücken sind zerbrochen, und bis jetzt ist in der Kolonna keine Kommunikation. Man sieht Gegenstände auf den Straßen, welche man nie da zu erblicken gedacht hätte: ein Dampfboot steht vor dem Hause des Gouverneurs; Barken standen auf dem Holzplatz und andern Orten; manche Straßen waren dergestalt mit Trümmern und Gegenständen aller Art bedeckt, daß die Passage gehemmt war. Der Sommergarten hat sehr gelitten, die ehrwürdigen Linden liegen entwurzelt und zeigen ihr Haupt in die Fontanka; jenseit dieses Kanals ist das Wasser nicht gekommen. Auf dem Newski Perspektiv (breite lange Straße) und in andern benachbarten Straßen, stand das Wasser so hoch, daß man in der Schaluppe herumfahren konnte; Graf Miloradowitsch selbst und viele andere fuhrn dort umher, und haben viele Menschen gerettet. Auf der Börse sind über 60,000 Pud (zu 40 Pf.) Zucker verloren gegangen, wodurch der Preis des Pud von 40 auf 65 gestiegen ist. Der Gostinoy-Dwor war über eine

...nde Sch
...burg n. 24.
...mit allen
...a, die Kus
...ofen Rigals
...von 12 Wer
...die Zahl der
...Wenschen
...e belausen.
...alle Wer
...mber 1777
...neuer war
...asser stand
...n ungefahr
...sje davon
...wferdem ist
...et worden,
...ndere Hof,
...er eben ge
...ern Produk
...egen: we
...en von 38
...ggruener
...gen einge
...n.
...die farchte
...angen sind
...die Ma
...eliamonta,
...die Kreib,
...hier, sud
...llie-Discow
...lawn, ob
...siferlichen
...gelitten;
...nd bis jetzt
...Man sieht
...nie da zu
...e vor dem
...dem Holz
...aren derg
...der Art de
...Sommer
...inden liegen
...stank; jens
...ommen. Auf
...s) und in
...er so hoch,
...nter; Graf
...n dort was
...der Wofe
...ern ge
...63
...er eine

schöne unter Wasser, folglich auch alle die schönen Maga-
zine im Newski- Perspektiv. Die Anzahl der im Was-
ser umgekommenen Pferde, Kühe und Ochsen ist bis jetzt
nicht zu berechnen. In dem Schlachthause unweit der
Kalinken-Brücke sind allein 500 Ochsen erossen. In
Kronstadt hat das hohe Wasser auch viel Unglück ange-
richtet; denn als endlich das Meer über die Brand-
mauer, d. h. der großen Batterie hereinbrach, so war
die ganze Stadt so unter Wasser gesetzt, daß sich die
Menschen sogar aus der zweiten Etage flüchten mußten.
Viele Kauffahrtschiffe sind verunglückt, die Flotte hat
außerordentlich gelitten, und ein Linienschiff von 100
Kanonen steht auf dem großen Platz. Ueber 100 Perso-
nen vermißt man jetzt schon.

- 11.) Fieb, rez, 2. - stürmisch -
- 12.) Das Fieb, rez, 2. - stürmisch, den Tag - Abend
 Grillweiser Gitar und die Luft im Sa,
 Laut und leiser.
- 13.) Lauff betacht - Romanblende - ständes Sa,
 Gölft - abend Gitar n. heimlich.
- 14.) Das Fieb, rez, 2. - stürmisch - rez, rez n. heimlich -
 rez, rez n. Gastiger Anna.
- 15.) Gewandlung mit Wind - Ab. rez n. Gewandlung.
- 16.) Gewandlung ^{den Tag} - Ab. fast stiller Gitar.
- 17.) Das 2. Gewandlung willer Gitar - immer sind
 leister Gewandlung.
- 18.) Halb Gitar mit viel leister Gewandlung.
- 19.) Ganz Gitar ~~mit viel leister~~ - ständes betacht
 - ständes leister Gewandlung. den ^{willer} leister
 Gewandlung.
- 20.) Fieb n. rez, rez.

Tag.	Zeit.	Barom.	Thermom.		Hygr.	Wind.	Hyet.	Atm.	Witterung.
			a. d. N.	i. d. F.					
11	8	27.10.6	11.7	8.0	74	SO			fr. 4. u. 6. Uhr. Regen in. fortst. Sturm
	12 1/2	10.4	11.1	9.1	71	SW			fr. 4. u. 6. Uhr. Regen in. heint.
	10	10.4	11.0	10.2	73	SW			fr. 4. Uhr. Regen in. Sturm.
12	7 1/2	9.8	11.7	9.0	87	SW			fr. 4. Uhr. Regen in. Sturm - Regen
	2	9.6	11.5	8.6	74	SW			fr. 4. Uhr. Regen in. Sturm - Regen
	9 1/2	11.8	11.2	7.0	65	SW.			Pl. 1. stündl. Quell.
13	8	28.0.6	12.8	5.3	66	W			fr. 1. u. 2. stündl. Quell. - Obliq
	2	0.9	12.2	7.3	60	W			fr. 2. stündl. Quell.
	9 1/2	27.11.2	11.3	6.4	63	W			Pl. 2. heint.
14	8	8.4	12.2	7.2	64	SW			fr. 4. Uhr. Regen in. Sturm.
	2 1/2	6.6	12.5	9.6	64	SW.			fr. 3. u. 4. Uhr. Regen in. Sturm.
	10	5.8	11.7	9.3	69	SW			fr. 4. Uhr. Regen in. fortst. Sturm
15	7 1/2	8.1	12.5	6.0	59	W			Pl. 1. u. 2. stündl. Quell. - Pl. 1. 6. 2.
	2	9.5	12.1	7.2	55	W			Pl. 2. - 3. stündl. Quell.
	9 1/2	10.3	11.0	3.1	63	NW			fr. 4. Uhr. Regen in. Sturm - Regen
16	7 1/2	28.1.0	11.8	2.1	63	NW			fr. 2. - 3. Uhr. Regen in. Sturm - Regen
	2	2.0	10.8	4.3	60	W			Pl. 1. u. 2. stündl. Quell. - Pl. 1.
	9 1/2	2.3	11.6	2.0	60	W			fr. 4. Uhr. Regen in. Sturm - Regen
17	7 1/2	1.3	11.6	1.1	62	N			Pl. 3.
	2	0.1	12.2	6.0	56	N			Pl. 1. stündl. Quell. - Quell.
	9 3/4	27.11.3	10.7	3.9	59	N			Pl. 1.
18	7 1/2	10.6	11.4	4.0	60	W			Pl. 3. Quell. - Pl. 2. 6. 1.
	1 1/2	10.2	12.2	11.0	54	SW			Pl. 1. Quell. - Quell.
	9 1/2	10.0	10.8	11.1	52	SW			Pl. 1.
19	7 1/2	9.8	11.5	10.6	51	W			Pl. 1. Quell. - Quell.
	2 1/2	9.9	11.3	11.7	51	W			fr. 1. - 2. Uhr. Quell. - Pl. 1.
	9 3/4	9.1	10.5	8.2	57	W			fr. 2. Quell. - Quell.
20	7 1/2	8.5	11.8	8.5	58	SW			fr. 3. - 4. Uhr. Quell. - Quell.
	2 1/2	8.4	11.2	9.3	65	SW			fr. 2. Quell. - Quell.
	10 1/2	8.8	10.9	9.9	64	SW			fr. 3. Quell. - Quell.

Petersburg, den 8. (20. n. St.) Nov. (Privatkorrespondenz.) Der gestrige Tag war ein über alle Beschreibung und jede Vorstellung unglücklicher Tag für

unsere Stadt. Die ganze Nacht vom Donnerstage auf den Freytag wüthete ein entsetzlicher Sturm auf der See, der das Wasser nach der Newa trieb, so daß bereits am Freitage früh Morgens alle Brücken stückweise zertrümmert und fortgerissen wurden, bis Vormittags um 11 Uhr plötzlich, in weniger als 5 Minuten, ganz Petersburg unter Wasser stand. Die Fluthen drangen in so ungeheuern Massen und mit solcher Gewalt hinein, daß es schien, als wolle sich die ganze Dssee nach der Stadt werfen. Niemand, der im Erdgeschoß wohnte, konnte mehr an Rettung seines Eigenthums denken; ein Jeder suchte nur sein Leben in Sicherheit zu bringen. — Am Newski Prospekt, der schönsten Straße der Stadt, mit den reichsten Magazinen, stömte das Wasser zehn Fuß hoch. Alle diese Magazine, so wie die unzähligen Magazine des großen Kaufhofs, die Zoll-Magazine, die ungeheuern Zuckerlager vor der Börse, Alles war unter Wasser gesetzt, und der Schaden ist gar nicht zu taxiren *). Viele bis jetzt sehr wohlhabende Leute sind in 5 Minuten zu Bettlern geworden; Hunderte von Menschen haben das Leben verloren. In Wasili Dstrov wurden ganze Häuser mit allen ihren Bewohnern verschlungen. Man kann sich einen Begriff von der Gewalt der Fluthen machen, wenn man erfährt, daß vier-spännige schwere Kutschen in den Straßen, wo sie fünf Minuten früher ganz trocken fuhren, auf einmal von den Fluthen, gleich Theetassen, umgelegt wurden. Noch kennt man nur wenig von den Folgen dieses schauderhaften Ereignisses; denn erst in dieser Nacht hat sich das Wasser verlaufen, und nunmehr sind die Leute unterwegs, um ihre Angehörigen aufzusuchen. — Böte waren gar nicht vorhanden, weil der Strom solche schon früher fortgerissen hatte; und da die Stadt von Kanälen durchschnitten ist, die mit der Newa in Verbindung stehen, so kam das Wasser von allen Seiten auf einmal, so daß gar kein Ausweg war. — Man sieht den traurigsten Nachrichten, besonders aus dem finnischen Meerbusen, entgegen, da die in denselben hineinströmenden Südwest-Winde die Ursache dieses Unglücks sind.

Bei der letzten Ueberschwemmung von Petersburg am 19. Nov. erreichte das Wasser in der eigentlichen Stadt nur eine Höhe von $2\frac{1}{2}$ bis 3 Arschinen (beinahe 4 Ellen); aber auf Wasili Dstrov, auf der Petersburger Seite, und auf den übrigen kleinen Inseln war es bis 6 Arschinen ($7\frac{1}{2}$ Ellen) gestiegen.

Zufolge Nachrichten aus Petersburg vom 20. Nov. war in der Nacht vorher die Newa ganz unvermuthet um 10 Fuß gestiegen, und hatte, aus ihren Ufern tretend, viele Straßen überschwemmt, so daß in dem Alexander-Newsky Prospekt das Wasser 6 Fuß hoch stand, die Börse, mehrere Zuckermagazine und andere Waarenlager unzugänglich waren. Der Sturm hatte die Rähne in der Newa von ihren Ankerplätzen weggerissen, so daß man den Bedrängten nicht schnell zu Hülfe kommen konnte. Zwar fiel die Newa bald wieder, aber der an Häusern, Mobilien und Waaren angerichtete Schaden wird sehr hoch angeschlagen; auch sollen Menschen umgekommen seyn.

(Star.)

Der große Orkan am 19. Nov. (s. die Artikel von Petersburg) bietet eine der wichtigsten Natur-Erscheinungen dar, deren die physische Geschichte Europa's Meldung thut. Derselbe scheint folgende Richtung genommen zu haben:

Er nahm seinen Anfang an den Küsten von England und Holland, und nachdem er die Nordsee in Aufruhr gebracht und zahlreiche Schiffbrüche auf der Nordküste Jütlands verursacht hatte, nahm er den Strich über Gorbensburg und Stockholm, indem er sich immer mehr von Süd-West nach Nord-Ost erhob.

Bei seinem Durchflug durch Schweden hat er ganze Wälder entwurzelt und niedergestürzt.

Natürlich aber mußte er, nach seiner Richtung, im Meerbusen Fimlands die allerschrecklichsten Verwüstungen anrichten, da seine Stärke bis dorthin immer zugenommen hatte. Er trieb in einem Augenblick die Gewässer des baltischen Meeres in den finnischen Meerbusen, der, gegen Osten spitz zulaufend, hauptsächlich gegen dieses Ende hin, plötzlich und ungeheuer hoch, über seinen gewöhnlichen Wasserstand, sich erheben mußte.

Laut neuerlichen Schreiben aus Norwegen hat Christiania ohngefähr gleiches Unglück, wie Petersburg, erlitten. Am 18. Nov. gieng viel Vieh zu Grunde, und der übrige Schaden an Zucker, Kaffee, Salz, Tabak und andern Waaren ist unermeslich.

Nachrichten aus Mainz zu Folge sollen gegenwärtig 28 mit Kaufmannsgut beladene Schiffe, welche durch die Ueberschwemmung bis dahin in den Niederlanden zurückgehalten wurden, auf der Fahrt von Holland nach Köln begriffen seyn, auch in Köln 85,000 Ztr. Güter, die nach dem Oberrhein bestimmt seyn, liegen.

Aus Brüssel wird geschrieben: Es leben gegenwärtig im hiesigen Gertruden-Spital 131 Greise, die zusammen 10,280 Jahre alt sind. Diefes gibt im Durchschnitt einem jeden ein Alter von $78\frac{1}{2}$ Jahren. Diese Anstalt besteht seit 25 Jahren.

20. Nov.
überwachte
Wern die
auf in den
Joh. bod
nd andere
hate die
aggriffin,
liffe kom
r, aber
erichtete
en Wern

(ar.)
rittel von
Hofmann
nd's W
y geown

Englan
Witold
Hordliff
idp aber
mer mehr

r ganz

ng, im
istungen
ugekommen
Brennster
zu, der
zu dief
er setzen

et Chris
urg, es
de, von
Lohat

vermehrt
be dor
erlauden
Holland
10 Jahr.
liegen.
erwähnt
palam
schicht
Wajke

- 21.) Fieb². - abläßt - oftent abwand Pagen -
 Galbsteinsanfall.
- 22.) Fieb². - wagen. - so fort bei zum
 Abend - nungelar Harri.
- 23.) Ababläßt, dem Pagen - fass fieb². - wagen. #
- 24.) Fieb². - ab. wagen.
- 25.) Fieb². - wagen, aber nicht fieb mit Pagen
 i. - Harri. Donnerstliche -
- 26.) Fieb². - wagen, so fort bei zum Montag -
 fieb². - wagen.
- 27.) Fieb². - wagen, so fort bei zum Montag
 fieb². - wagen.
- 28.) Fieb². - wagen, so fort bei zum Montag
 fieb². - wagen.
- 29.) Fieb². - wagen, so fort bei zum Montag
 fieb². - wagen.
- 30.) Fieb². - wagen, so fort bei zum Montag
 fieb². - wagen.

Tag	Z
21	1
22	1
23	1
24	1
25	1
26	1
27	1
28	1
29	1
30	1
31	1

Beobachtungsort.

Monat. *November* - Jahr.

Tag.	Zeit.	Barom.	Thermom.		Hygr.	Wind.	Hyet.	Atm.	Witterung.
			Sonn. h. - B. - i. - St.	Schatt. i. - St.					
21	7 1/2	27.85	12.5	9.2	62	SW			fr. 3 w. b. f. - w. - w. - w.
	1 1/2	7.7	12.3	10.3	63	SW			fr. 2 w. b. f. - w. - w. - w.
	10 1/4	7.2	11.5	8.1	69	SW			Pl. 2 - 3.
22	7 1/2	7.1	11.2	8.2	70	SW			fr. 4 w. - w.
	2 1/4	7.2	11.5	9.0	65	SW			fr. 2
	10	6.5	11.2	7.4	67	SW			Pl. 2 - 3
23	7 1/2	4.1	12.7	5.3	66	SW			fr. 1 - 2 w. b. f. - w. - w.
	2	2.7	11.5	8.6	66	SW			fr. 3 - 4 w. - w.
	9 3/4	0.8	11.0	7.3	67	SW			fr. 4. - w. - w.
24	7 1/2	2.1	12.3	6.0	67	SW			fr. 3.
	1 3/4	2.9	11.1	8.0	61	SW			fr. 2
	9 1/2	2.8	11.1	5.7	65	SW			fr. 4. i. - w. - w.
25	7 1/2	4.5	11.2	5.1	65	SW			fr. 1 - 2 w. b. f. - w. - w. - w.
	2 1/4	4.6	10.6	6.3	63	SW			Pl. 1, 2 w. b. f. - w. - w. - w.
	10	5.5	10.3	5.9	69	SW			fr. 2 w. b. f. - w. - w. - w.
26	7 1/2	6.6	10.9	5.1	69	SW			fr. 1 w. b. f. - w. - w. - w.
	1 1/2	6.5	10.8	6.6	65	SW			fr. 2 w. b. f. - w. - w. - w.
	9 3/4	7.3	10.2	4.9	67	SW			fr. 2 w. b. f. - w. - w. - w.
27	7	7.1	10.1	3.6	61	NO			fr. 2 w. b. f. - w. - w. - w.
	2 1/2	7.8	10.5	4.6	63	NO			fr. 2
	9	9.0	9.9	4.2	65	NO			fr. 2
28	17	10.0	9.8	4.1	69	SW			fr. 2 w. b. f. - w. - w. - w.
	2	10.3	12.0	7.0	68	SW			Pl. 1.
	9 1/4	9.9	11.8	7.8	68	SW			fr. 2
29	7	7.4	10.7	3.6	66	SW			Pl. 3 w. b. f. - w. - w. - w.
	1 3/4	7.2	11.1	10.7	52	SW			Pl. 1 - 2 w. b. f. - w. - w. - w.
	9 3/4	8.2	10.5	8.0	62	SW			Pl. 2, 3 w. b. f. - w. - w. - w.
30	7	8.8	10.4	7.8	64	W			fr. 2 - 3 w. - w. - w.
	2 1/4	9.0	10.8	9.2	59	W			Pl. 1 - 2 w. - w. - w.
	10	8.5	10.4	8.8	58	W			Pl. 1 w. b. f. - w. - w. - w.
31									

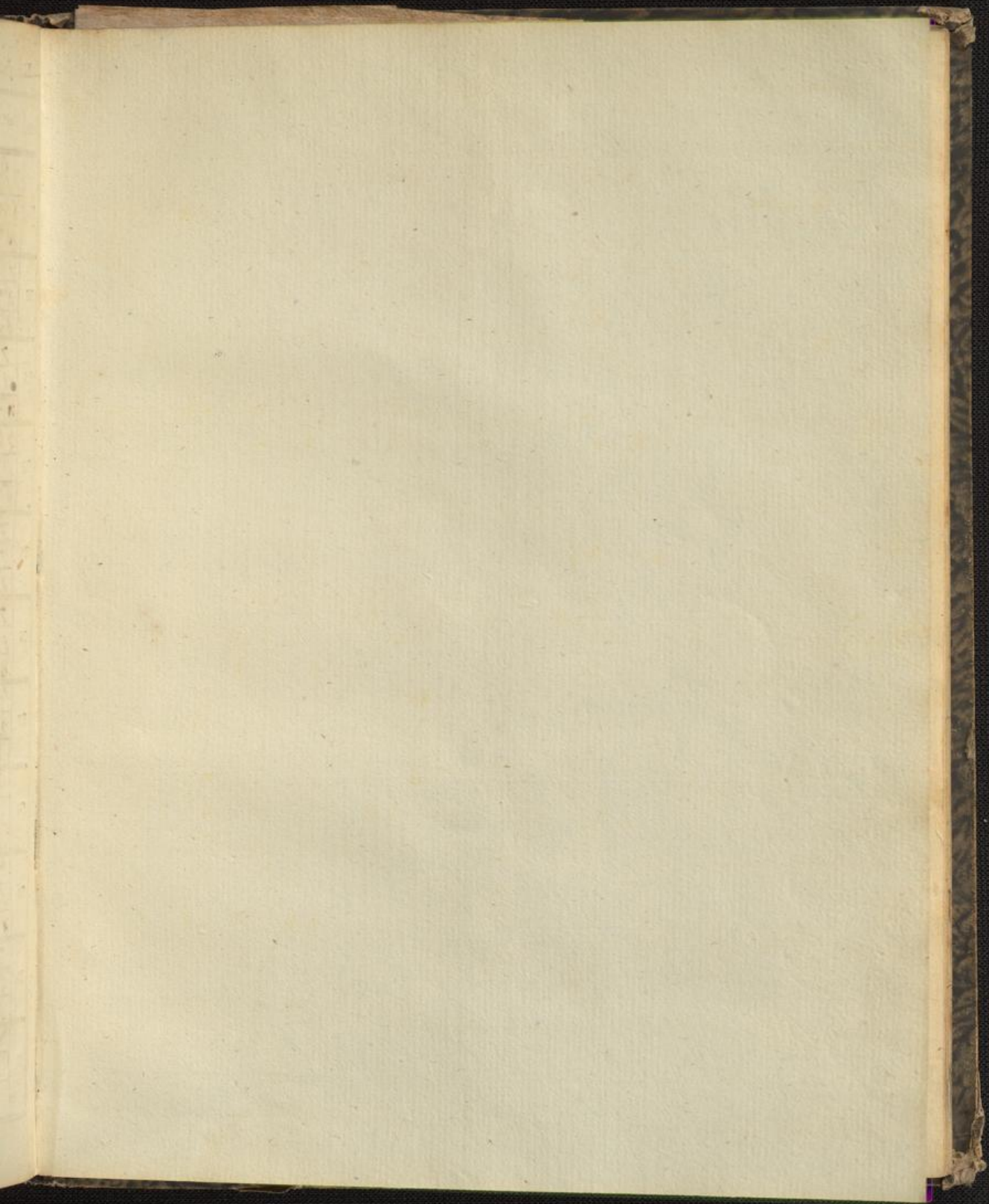

R e s u l t a t e .

1) Barometerstände.

Höchster
Tiefster
Mittlerer
Veränderung.

2) Thermometerstände.

a) In der Sonne. b) Im Schatten.

Höchster
Tiefster
Mittlerer
Veränderung.

3) Hygrometerstände.

Höchster
Tiefster
Mittlerer
Veränderung.

4) Winde.

Nord
NordOst
Ost
SüdOst
Süd
SüdWest
West
NordWest.

5) Hyetometer.

Quantität des gefallenen Regen - oder Schneewassers.

6) Atmometer.

Quantität der Verdunstung
Stärkste
Schwächste
Mittlere.

Inc.

Man hat am 6. zu Plymouth ein leichtes Erdbeben verspürt.

Die letzten Stürme waren so heftig, daß der berühmte Hafendamm von Plymouth (Breakwater) den man für unzerstörbar hielt, auf der Oberfläche und seinen Stanken so zu Grunde gerichtet wurde, daß er kaum mehr erkennlich ist.

Hamburg, den 11. Dez. Das Zimmer im Blesferbaum, aus welchem der in unsern Blättern durch Steckbriefe bezeichnete Ugont in der vorgestrigen Nacht entflohen ist, nachdem er die Gitter durchgefesselt und sich vermittelst eines Bettlakens heruntergelassen hatte, liegt hart am Wasser.

Seit mehr als zwei Monaten haben wir gestern den ersten Tag gehabt, an welchem es bis Mitternacht nicht geregnet hat, doch scheint der Himmel heute das Versäumte wieder nachholen zu wollen. Wenn diese Witterung so anhält, dürfte sie besonders dem Unternehmen der vom 13. d. an auf verschiedenen Plätzen der Stadt stationirten einspännigen Fuhrwerke, uneigentlich Droschken benannt, da sie ein Verdeck haben, sehr ersprießlich werden.

Den 13. Dez. Zu den selteneren Gegenständen, die in Folge der heftigen Stürme in der Elbe aufgefischt worden sind, gehört ein großer, sogenannter Finnisch — eine Art Wallfisch — den die Blankeneser Fischer bei Vogelstrand todt gefunden, und gestern vermittelst 12 Fischer-Evern nach Blankenese bugsiert haben. Wahrscheinlich wird dieser See-Koloss nächstens nach dem Hamburgerberge gebracht werden. Er soll, wenn man uns recht berichtet hat, zwischen 60 bis 80 Fuß lang und 15 hoch seyn. Da der Kopf vorn über hängt, so meinen die Fischer, daß er mit demselben gegen den Felsen von Helgoland getrieben worden sey und das Gesicht gebrochen habe.

ne Bemerkungen.

London, den 9. Dez. 3proz. Konsol. 95 $\frac{3}{4}$.

Die Kolonisten-Kompagnie der Antillen hat an den Grafen von Liverpool eine Deputation gesendet, um ihn zu ersuchen, bei'm Könige ihre unterthänigste Bitte zu unterstützen, welche dahin geht, sie zu bevollmächtigen, den auf jenen Inseln erzeugten Zucker zu destilliren. Sie zöge einen größern Gewinn aus ihrem Rum, als aus ihrem Zucker in Natura, der die Konkurrenz mit jenem aus Ostindien nicht mehr aushalten kann, dessen Preise täglich fallen.

Briefe aus Edinburg melden: es sey daselbst eine sehr heftige Kälte eingetreten. Der Thermometer stand dort, letzten Donnerstag, 26 Grad unter Null.

Petersburg, den 22. Dezember. Heute Nacht ist bei einer Kälte von 11 Grad Reaumur die Newa zugefroren.

— Der für die Universität Dorpat von Frauenhofer in München verfertigte Niesenrefractor ist am 9. Nov. daselbst glücklich angelangt. Er war in 22 Kisten zerlegt, die ein Gewicht von 5000 Pfund hatten.

Würzburg, den 14. Dez. Aus Bischofsheim vor der Rhöde vom 8. d. wird uns Folgendes berichtet: Heute früh um $\frac{3}{4}$ auf 8 Uhr, bei ziemlicher Kälte, während der Stadtpfarrer am Hochaltar die Frühmesse las, schlug ein Blitzstrahl unter starkem Geräusch bei dem Hochaltare in die Pfarrkirche, doch wurde zum Glück Niemand beschädigt; nur die Hand, in welcher der die Messe lesende Pfarrer gerade in demselben Momente die Patena hielt, fühlte einen heftigen elektrischen Schlag, wodurch indessen der Gottesdienst nicht im Mindesten gestört wurde. — Auf dem Kreuzberge und auf dem umliegenden Rhöngebirge hatte man am 4. und 13. Nov., jedesmal um 2 Uhr Mittags, bei heftigen stürmischen Regengüssen, ein Donnerwetter; eben so am 8. Dez., früh $7\frac{1}{2}$ Uhr, und des Tages darauf, am 9., Abends um 4 Uhr, unter dem tobendsten Nordwind und Schneegestöber; jedes zeichnete sich, dem andern fast gleich, aus: nämlich mit einem und andern Blitze, und einem einzigen darauf erfolgten Donner, doch jene am 13. Nov. und am 8. Dez. waren weit stärker und haben jedesmal eingeschlagen.

Am 17. Dez., zwischen 4 bis 5 Uhr Nachmittags fuhr zu Vernburg der Blitz bei einem heftigen Sturme und Unwetter in den Neustädter Thurm, ohne jedoch zu zünden, riß aber einen Theil des Thurms herab, und beschädigte ein nahe dabei stehendes Haus. Das Wetter ward hernach außerordentlich gelinde, so daß man am 20., bei zwar heftigem Winde, eine wahre Frühlingsluft athmete. Es ist dieß Gewitter wahrscheinlich das selbe, welches man an demselben Tage, Morgens 9 und ein viertel Uhr, zu Berlin beobachtete, von welchem daselbst jedoch nur ein von einem Blitze begleiteter starker Donnerschlag wahrgenommen wurde.

Man hört, daß ungeachtet des vielen Regens in den letzten Monaten doch in den Gebirgen in einigen Theilen Schlesiens fortwährend Wassermangel gespürt werde, und daselbst die Quellen der Brunnen eigentlich vertrocknet zu seyn scheinen.

Die Erderschütterung, welche man am 20. Dez. in Chichester und Portsmouth fühlte, und die mit einem dem Donner ähnlichen Geräusche verbunden war, dauerte ohngefähr vier Sekunden. Viele glauben, daß in irgend einem andern Lande oder Welttheile ein großes Erdbeben statt gefunden habe, indem im Jahre 1812 zur Zeit des großen Erdbebens in Caraccas ebenfalls eine Erderschütterung in Chichester, wiewohl nicht so stark als die letzte, verspürt wurde.

angestellt.

Wien
Vom 17. Dez. Heute Abends nach halb 9 Uhr wurden wir plötzlich durch mehrere sehr heftige Blitze, von ziemlich nahen Donnerschlägen begleitet, überrascht. Während des Gewitters, das ungefähr 10 Minuten dauerte, schneite es stark, und das Thermometer sank auf den Gefrierpunkt herab.

Vom 18. Dez. Auf Befehl des Kaisers ist ein prächtiges Porcellainservice in der hiesigen Porcellainsabrik verfertigt worden. Der Tafelaufsatz stellt ein Gebände im schönsten gothischen Styl, mit Thürmchen, Zinnen und Verzierungen nach dieser Bauart vor. An den Wänden dieses Gebäudes, wie an den Seiten der schönen Vasen, sind die Bildnisse der meisten Fürsten des östreichischen Hauses mit großer Kunst gemahlt, Kaiser und regierende Herzoge sowohl, als andere Prinzen, ihre Gemahlinnen und Kinder. Die älteren sind nach den Bildnissen gemahlt, welche der berühmte Ambrosser Stammbaum darbietet; unter ihnen auch der edle Ferdinand von Tyrol, der Stifter jener Sammlung, mit seiner schönen Philippine Welfer. Die neueren sind nach den besten Gemälden, bis auf Leopold I., der die erlauchten Reihen schließt. Die Teller des Services haben eine in Steinfarbe gothisch gemahlte Einfassung; die sechzig Dessert-Teller bieten überdieß die Darstellung von sechzig, theils noch erhaltenen, theils in Ruin gefallenem Schlössern, welche sich in Oestreich, Mähren und Böhmen befinden; nur eins derselben stellt eine im Auslande befindliche, doch gewiß hierher sehr passende Ruine dar, nämlich das Stammschloß Habsburg. Dieses Service, das man im schönsten Sinne ein vaterländisches nennen kann, ist ein herrliches Denkmal des geliebten Oestreichs und der weisen Kunstliebe seines erhabenen Monarchen.

Einer der Streiche des gestrigen Gewitters hat in den Thurm der Kirche zu Heiligenstadt eingeschlagen; ein Theil derselben ist ein Raub der Flammen geworden.

Preussen.

Berlin, den 18. Dez. Gestern früh 9 Uhr 20 Minuten trat ein heftiges Schneegestöber ein, welches von einem Gewitter in O. begleitet war, von dem wir jedoch nur einen Blitz mit starkem Donnerschlag wahrnahmen.

- 1.) Grottsfirtan i. yriem. Sonning.
- 2.) Des firt d. ragen. — lufft bedeckt — dunn
über ragen i. yriem. Mundstuf.
- 3.) Sonder Nabel, firt i. lufft ynfuram
~~sonning~~ — bedeckt
- 4.) Lufft bedeckt — firt d. ragen — dunn
über.
- 5.) Firt i. ragen — Nordfirt d. Ab.
sonder d. ragen, die Lufft firt firt.
- 6.) Nabelstuf — Grottsfirtan.
- 7.) Mair firtan — sonder ragen — firt i.
lufft.
- 8.) Firt d. ragen firtan.
- 9.) Mair firtan — ynfuram bedeckt. — (* nabel = 0
* lufft.)
— ragen i. firt.
- 10.) Firt i. ragen — firt d. ragen firt — dunn,
yriem. Nabel.

Beobachtungsort.

Monat. *December.* Jahr.

Tag.	Zeit.	Barom.	Thermom.		Hygr.	Wind.	Hyet.	Atm.	Witterung.
			a. <i>12.</i>	i. <i>12.</i>					
1	7	27.77	10.3	9.5	56	sw			fl. 2.
	1 1/2	6.8	11.6	10.7	51	sw			fl. 1 fass Luft u. gelb
	9 1/4	6.0	10.9	10.1	50	sw			fl. 1, 2 fass Luft u. gelb.
2	7 1/4	8.5	11.7	4.9	60	sw			Lu. 3 reg. - etwas Luft
	2 1/4	9.3	11.2	5.2	60	sw			Lu. 1 - 2
	10	9.2	10.6	3.2	63	sw			Lu. 1 - 2 reg. Muepf
3	7	8.5	9.9	0.9	65	sw	Lu. 1 fass		Lu. 2 - etwas Nebel - fl. 2
	12 1/4	8.0	10.9	6.2	56	sw			fl. 1
	9 1/2	9.1	11.1	6.1	57	w			Lu. 2, 3 reg.
4	7	8.2	10.2	4.0	62	0			Lu. 1 - 2 - fl. 1
	1 1/2	7.9	10.8	5.3	60	w			Lu. 1 + 2, n: fl. 1.
	9 1/2	7.8	9.9	4.5	62	sw			Lu. 2 reg.
5	7	7.7	9.5	7.6	60	w	reg.		Lu. 2 - reg.
	12 1/4	8.3	12.3	8.2	65	w			Lu. 3 - 2 etwas reg. - fl. 1
	0 1/4	9.5	11.3	9.0	78	sw			Lu. 4 reg.
6	7	10.5	10.8	7.5	78	sw			Lu. 1 fass Luft u. gelb. - fl. 1.
	2	9.2	11.6	10.5	69	w			fl. 2 Luft u. gelb.
	9 1/4	8.7	11.8	8.4	69	w.			fl. 1.
7	7	6.6	11.4	9.7	60	sw			fl. 1 - fass Lu. u. etwas reg.
	2	6.5	10.8	6.2	70	sw			Lu. 4, reg.
	9 1/2	7.5	10.5	4.1	68	sw			Lu. 2, 3 reg.
8	7	9.3	10.8	4.1	67	sw	Regen		fl. 1
	1 1/2	9.8	11.1	5.2	64	sw			fl. 1.
	9 1/2	10.5	10.5	4.1	65	w.			Lu. 1 - reg.
9	7	9.0	10.6	2.5	66	sw			Lu. 1 - fl. 1.
	12 1/4	9.0	10.3	4.4	65	sw			Lu. 2, 3 reg. u. gelb.
	10	8.5	10.6	4.0	65	sw			Lu. 3 reg. mit Wind
10	7 1/2	4.8	10.3	4.5	70	sw			Lu. 4 reg. - fl. 1
	2 1/2	8.7	11.2	4.1	65	sw			Lu. 3 - 4.
	9 1/2	11.9	11.0	3.4	66	sw	Reg.		fl. 1.

Die Prager Zeitung vom 28. Dez. enthält unter der Aufschrift »Feuermeteor« Folgendes: »Am 17. Dez. l. J. setzte ein Feuermeteor die Einwohner von Neuhauß in nicht geringen Schrecken. Gegen 4 Uhr Abends erhob sich hier ein kalter Südwest-Wind, wobei die Atmosphäre trüb blieb. Gegen 6 Uhr 30 Minuten Abends deckte eine Hagel- und Schneewolke den Horizont, und plötzlich fiel eine Menge Hagel und Schnee darnieder. Während dieser Erscheinung stürzte eine bedeutend große Feuerkugel von bläulichem Lichte auf den Kirchturm herab, und zersprang mit einem pfeifend-schneidenden Krachen. Ein Theil dieses Feuermeteors verweilte auf dem Kirchturmknope, eine Viertelstunde hindurch brennend, verlosch dann von selbst, und so verschwand die Gefahr der befürchteten Feuersbrunst. Ein ähnliches Meteor wurde am nämlichen Tage und Stunde nahe bei der Stadt Labor beobachtet, das mit einem heftigen, doch nicht donnerähnlichen Krachen zu

Böten fiel. Des dichten Schneegestöbers wegen konnte Niemand den Ort angeben, wohin diese Feuerkugel gefallen seyn mag. Daß diese beiden Meteore, so wie die übrigen damit beobachteten atmosphärischen Erscheinungen mit dem Gewitter, das am 17. d. M. um 8 Uhr 30 Minuten Abends in Wien sich einstellte, wobei es sehr stark bligte, donnerte und schneete, in Heiligenstadt aber in den Kirchturm einschlug und zündete, in Verbindung standen, läßt sich nicht bezweifeln. In Prag war die Atmosphäre am 17. d. M. ganz trüb, die Quecksilbersäule fiel von früh bis Abend, wo sie dann schnell zu steigen anfing. Eben so schnell nahm gegen Abend die Lufttemperatur ab. In der Nacht vom 17. zum 18. fiel nicht bedeutend Schnee. Am 18. um 6 Uhr 30 Minuten Morgens zeigte das Reaumur'sche Thermometer in der Luft $0\frac{7}{10}$ Grad Kälte. Vom 21. zum 22. d. M. in der Nacht sah man hier Blitze bei einer Lufttemperatur von 8 Grad Wärme. Sowohl diese als auch die folgende Nacht, d. i. die vom 22. u. 23. Dez., waren sehr stürmisch; die Quecksilbersäule fiel tief unter die mittlere Höhe herab, und stand am 23. um 1 Uhr 15 Minuten Morgens auf $26'' 10'' \frac{60}{100}$ p. f. bei + 8 Grad R. Lufttemperatur. Prag den 24. Dez. 1824. Prof. Hallafayka.«

Vom Main wird unter'm 24. Dez. gemeldet: Zum Frost und zur Beruhigung derer, welche die jezige, allerdings ungewöhnliche Witterung u. die damit in Verbindung stehenden Naturereignisse als etwas ganz Unerbörtes und als traurige Vorboden einer völligen Umwälzung in der Natur ansehen möchten, wird es nicht undienlich seyn, in Erinnerung zu bringen, daß man 1778, und also vor 46 Jahren, von der nämlichen schlimmen Herbstwitterung heimgesucht war, welche mit Regen, Stürmen und Donnerwetter bis zum dritten Jänner anhielt, und häufige Ueberschwemmungen zur Folge hatte. Dann stellte sich aber gelinde Kälte ein, die nie über 3 Grad stieg, und vor Ende des Janners schon wieder aufhörte, und mit dem Anfang des Februars erschien gleich die lieblichste Frühlings-Witterung, welche durch nichts unterbrochen wurde, und den Grund zu dem herrlichen Frucht- und Weinjahr 1779 legte.

totd; den sechsten, welcher noch Lebenszeichen von sich gab, hofft man zu retten.

Die amerikanische Aloe, von welcher es um Mexiko ganze Pflanzungen gibt, ist mehr als 20 Fuß hoch, ein Blatt oft 10 Fuß lang und 8 Zoll dick. Die Pflanze blüht alle 10 Jahre, und liefert einen kostbaren Saft, der so reichlich und so schnell zum großen Blumenstengel hinauf steigt, daß man ihn zwei Monate lang täglich mehreremal ausschöpfen muß. Die Menschen sind, im Verhältnis zu ihm, nur Bienen, und so trinken sie auch von ihm. Die mit gelben Blüten geschmückten Zweige sehen wie große, kostbare Urmleuchter aus, die hier auf dem Altar, im Tempel der Natur, aufgestellt sind.

Natur: Merkwürdigkeiten. Der 17. Dezember v. J. führte auf der den Gebrüdern F. und J. Däninger gehörigen holländischen Windmühle zu Markgraf-Neuwiedl im Marchfelde ein merkwürdiges Naturereigniß herbei. Der Wind erhob sich Nachmittags immer mehr und mehr von Nordwest, nahm gegen 3 Uhr seine Richtung nördlich, und verband damit eine immer steigende Kälte. Der Himmel war von dieser Seite ziemlich rein, und nur von Westen zeigten sich finster aufgehäuften Schneewolken. Der Wind schlug nach einer Stunde wieder nach Nordwest zurück, und verdoppelte in dem Maße seine Kraft, als er nördlich zunahm. Um 7 Uhr Abends waren auf der Mühle die Segeltücher von den Windflügeln bis auf 2 Viertel schon ganz eingezogen, und doch hatten zwei Mahlgänge vollauf zu thun. Der größte Theil des Himmels schimmerte von Sternen, als sich plötzlich alles umwandelte, wie dieses in Aufsehung der Witterung heuer so häufig geschieht; äußerst schnell und finster kamen die Wolken, gleich als ob alles im ganzen Umkreise nur eine einzige Masse wäre, und fast zur Erde gesenket, angezogen; es stürmte fürchterlich, und gegen die Donau und March folgten öfters Blitze. Die Mühle gieng unter Regen und Schnee bis 9 Uhr so fort, wo der Blitz ganz in der Nähe leuchtete und der Donner krachte. Man vernahm im Zimmer ein ganz fremdartiges Säusen und Rollen von Aussen, als ob Masse oder Kieselsteine durch einander gerüttelt würden. Alles wurde darüber ängstlich; vor der Hausthüre bemerkte man dieses weit mehr in der Luft, sah aber auch zugleich die Kuppelfahne (auf der obersten Mähldachung) im Feuer. Auf der Gallerie, wo die Mählbursche sogleich beschäftigt waren, sah man nur auch Feuer an den Windflügeln, und da sich diese schnell drehten, so sah man an ihrem großen Umkreise, indem die Flügel im Durchmesser 13 Klafter lang sind, lauter kleine Feuerstreifen von verschiedenen Farben. Man bemerkte bald, daß es elektrische Materie sey. Als die Flügel gemächlich stillstehend gemacht wurden, verlor sich auch nach und nach dieses Leuchten, welches jeder eiserne Ring, womit die Flügel besraubet und beschlagen sind, von sich gab. Es schien, als ob daran Flammen, grün, gelb und roth, auflackerten, und an den Spizen der Flügel, wo zur Herstellung des Gleiches

- 11.) Lint - gabelfen - Abend Garten
 d. Lint - Luffen
- 12.) Lint - Lint - auf ~~...~~ behüllt
 d. d. - Abend Tag.
- 13.) Junger Lint Lint.
- 14.) Hier gestern ^{Lint}
- 15.) Auf immer young d. als Lint.
- 16.) Muzen d. den Tag über Abend Garten -
 Abend Lint d. Tag.
- 17.) Gabelfen Mollantida - Luffen behüllt
 d. immer Abend Lint.
- 18.) Lint - Luffen Abend Tag mit junger Luffen
 d. Luffen Luffen Luffen Luffen
- 19.) Pyruviffi - fu - wiff - Goldfuffen
 d. wiffen Luffen.
- 20.) Muzen Luffen - fort d. Luffen Luffen - zu,
 wiffen behüllt. - Luffen Luffen Luffen.

Beobachtungsort.

Monat. *December*. Jahr.

Tag.	Zeit.	Barom.	Thermom.		Hygr.	Wind.	Hyet.	Atm.	Witterung.
			a. 9. 1. 1. 1.	Sch. 1. 1. 1. 1.					
11	7	28.1.4	9.7	2.9	69	sw			Fr. 2 - Pl. 1. gebung
	12 1/2	1.5	10.8	3.0	66	sw			Fr. 1. - Pl. 2.
	9 1/2	1.4	9.8	3.0	67	sw			Fr. 1.
12	7 1/2	1.7	10.5	3.8	63	sw			Fr. 2, wind.
	2 1/2	2.3	10.2	4.9	65	sw			Fr. 3 - w.
	9 3/4	3.8	10.7	5.1	75	sw			Fr. 4 u. 5. Pl.
13	7	4.1	9.5	4.6	74	sw			Fr. 1. 2
	13 1/2	3.7	11.0	5.6	71	sw			Fr. 2-3
	9 1/2	3.9	9.6	5.2	71	sw			Fr. 3
14	7 1/4	4.0	9.3	4.8	71	sw			Fr. 2
	1 1/2	4.1	10.0	5.9	68	sw			Fr. 2
	10	3.6	10.5	5.0	71	sw			Fr. 3
15	7 1/4	1.6	10.2	3.5	71	w			Fr. 2
	2	0.7	10.6	2.3	71	w			Fr. 3
	10	27.11.9	9.6	3.3	68	w			Fr. 3
16	7 1/2	10.4	10.2	5.4	69	w			Pl. 1. Pl. 2. Pl. 3. wind.
	1 3/4	9.7	11.3	7.2	63	w			Fr. 2 geb. Pl. 1.
	9 3/4	9.0	9.8	5.8	72	w			Fr. 3, Pl. 1. Pl. 2. Pl. 3.
17	7 1/2	10.3	11.2	3.2	71	sw			Fr. 1 - Pl. 1. Pl. 2. gebung, wind.
	1 1/2	10.7	10.6	4.0	68	sw			Fr. 2 wind.
	9 1/2	10.9	9.7	4.2	69	sw			Fr. 2 wind.
18	7 1/4	28.0.3	10.6	4.0	73	n			Fr. 2 w.
	2	1.0	10.8	4.1	70	sw			Fr. 2 - Depressions - w.
	9 3/4	1.4	9.7	3.9	71	sw			Fr. 2 w.
19	7	0.6	9.2	6.2	75	sw			Fr. 3 w. i. Haupt. - Pl. 1. Pl. 2.
	2	1.0	11.3	8.5	69	sw			Pl. 1. 2. Pl. 3.
	10	0.6	10.1	7.0	69	sw			Pl. 2
20	7	27.10.3	10.6	5.0	70	n			Pl. 1-2
	1 1/2	7.8	10.6	10.3	61	w			Pl. 3-4 - Fr. 2-3
	10	7.9	9.8	7.2	77	w			Fr. 4, Pl. 2. Pl. 3.

1771	
Monat	Tag
Januar	1
Januar	2
Januar	3
Januar	4
Januar	5
Januar	6
Januar	7
Januar	8
Januar	9
Januar	10
Januar	11
Januar	12
Januar	13
Januar	14
Januar	15
Januar	16
Januar	17
Januar	18
Januar	19
Januar	20
Januar	21
Januar	22
Januar	23
Januar	24
Januar	25
Januar	26
Januar	27
Januar	28
Januar	29
Januar	30
Januar	31
Februar	1
Februar	2
Februar	3
Februar	4
Februar	5
Februar	6
Februar	7
Februar	8
Februar	9
Februar	10
Februar	11
Februar	12
Februar	13
Februar	14
Februar	15
Februar	16
Februar	17
Februar	18
Februar	19
Februar	20
Februar	21
Februar	22
Februar	23
Februar	24
Februar	25
Februar	26
Februar	27
Februar	28
März	1
März	2
März	3
März	4
März	5
März	6
März	7
März	8
März	9
März	10
März	11
März	12
März	13
März	14
März	15
März	16
März	17
März	18
März	19
März	20
März	21
März	22
März	23
März	24
März	25
März	26
März	27
März	28
März	29
März	30
März	31
April	1
April	2
April	3
April	4
April	5
April	6
April	7
April	8
April	9
April	10
April	11
April	12
April	13
April	14
April	15
April	16
April	17
April	18
April	19
April	20
April	21
April	22
April	23
April	24
April	25
April	26
April	27
April	28
April	29
April	30
April	30
April	31
Mai	1
Mai	2
Mai	3
Mai	4
Mai	5
Mai	6
Mai	7
Mai	8
Mai	9
Mai	10
Mai	11
Mai	12
Mai	13
Mai	14
Mai	15
Mai	16
Mai	17
Mai	18
Mai	19
Mai	20
Mai	21
Mai	22
Mai	23
Mai	24
Mai	25
Mai	26
Mai	27
Mai	28
Mai	29
Mai	30
Mai	31
Juni	1
Juni	2
Juni	3
Juni	4
Juni	5
Juni	6
Juni	7
Juni	8
Juni	9
Juni	10
Juni	11
Juni	12
Juni	13
Juni	14
Juni	15
Juni	16
Juni	17
Juni	18
Juni	19
Juni	20
Juni	21
Juni	22
Juni	23
Juni	24
Juni	25
Juni	26
Juni	27
Juni	28
Juni	29
Juni	30
Juni	31
Juli	1
Juli	2
Juli	3
Juli	4
Juli	5
Juli	6
Juli	7
Juli	8
Juli	9
Juli	10
Juli	11
Juli	12
Juli	13
Juli	14
Juli	15
Juli	16
Juli	17
Juli	18
Juli	19
Juli	20
Juli	21
Juli	22
Juli	23
Juli	24
Juli	25
Juli	26
Juli	27
Juli	28
Juli	29
Juli	30
Juli	31
August	1
August	2
August	3
August	4
August	5
August	6
August	7
August	8
August	9
August	10
August	11
August	12
August	13
August	14
August	15
August	16
August	17
August	18
August	19
August	20
August	21
August	22
August	23
August	24
August	25
August	26
August	27
August	28
August	29
August	30
August	31
September	1
September	2
September	3
September	4
September	5
September	6
September	7
September	8
September	9
September	10
September	11
September	12
September	13
September	14
September	15
September	16
September	17
September	18
September	19
September	20
September	21
September	22
September	23
September	24
September	25
September	26
September	27
September	28
September	29
September	30
September	30
September	31
Oktober	1
Oktober	2
Oktober	3
Oktober	4
Oktober	5
Oktober	6
Oktober	7
Oktober	8
Oktober	9
Oktober	10
Oktober	11
Oktober	12
Oktober	13
Oktober	14
Oktober	15
Oktober	16
Oktober	17
Oktober	18
Oktober	19
Oktober	20
Oktober	21
Oktober	22
Oktober	23
Oktober	24
Oktober	25
Oktober	26
Oktober	27
Oktober	28
Oktober	29
Oktober	30
Oktober	31
November	1
November	2
November	3
November	4
November	5
November	6
November	7
November	8
November	9
November	10
November	11
November	12
November	13
November	14
November	15
November	16
November	17
November	18
November	19
November	20
November	21
November	22
November	23
November	24
November	25
November	26
November	27
November	28
November	29
November	30
November	30
November	31
Dezember	1
Dezember	2
Dezember	3
Dezember	4
Dezember	5
Dezember	6
Dezember	7
Dezember	8
Dezember	9
Dezember	10
Dezember	11
Dezember	12
Dezember	13
Dezember	14
Dezember	15
Dezember	16
Dezember	17
Dezember	18
Dezember	19
Dezember	20
Dezember	21
Dezember	22
Dezember	23
Dezember	24
Dezember	25
Dezember	26
Dezember	27
Dezember	28
Dezember	29
Dezember	30
Dezember	31

From 23. Sept. bis 21. November.

Garagust. — Spantunflak.

1789^{nc}

339^{nc.}

4771 Garagust, 265^{nc} "Spantunflak"
265 — 3 —
277 — 29 —
86 — 4 —
20 — 38. "
9^{nc} — 339^{nc}

- 21.) Gewand in Wind. — Ab. Day 2. Hum.
- 22.) Kopf fimmigste Dageuwerft — fortwährend
wärmigst wie Hum.
- 23.) Day 2. Wind — feiter Humoral — Dageuwerft
Abend gut.
- 24.) Zieml. gut — bevoöllung — Abend
Dageu, aber Dageu mit Dageu gut,
meist w. Wind.
- 25.) Müdig gut — ständere bevoöllung —
Day w. Hum.
- 26.) Dageuwerft in Sturm. — gut bevoöllung —
zieml. klar Abend.
- 27.) Kopf wenig gut — zieml., jedoch
leicht bevoöllt — vieler klar — ringel
gelblich gefüllte Haare.
- 28.) Müdig. und den Day über meist gut,
fer — Ab. bevoöllt.
- 29.) bevoöllt — gelber — feut, Day in. Hum.
- 30.) Feut oder Day — auf d. Ab. etw. gut —
Windung bevoöllt.
- 31.) Kopf immer feut, nur auf den
Abend feut zu werden überung;

Tag	Zeit
	7/8
21	2 3/4
	1/0
22	7/2
23	1 3/4
	1/0
24	7/8
25	2
	9 3/4
26	7
27	2 1/2
	9 1/4
28	7 1/2
29	1 1/2
	9 1/2
30	7 3/4
	1 3/4
31	9 3/4
	7 1/4
	1 1/2
	9 3/4
	7 1/4
	1 1/2
	9 3/4

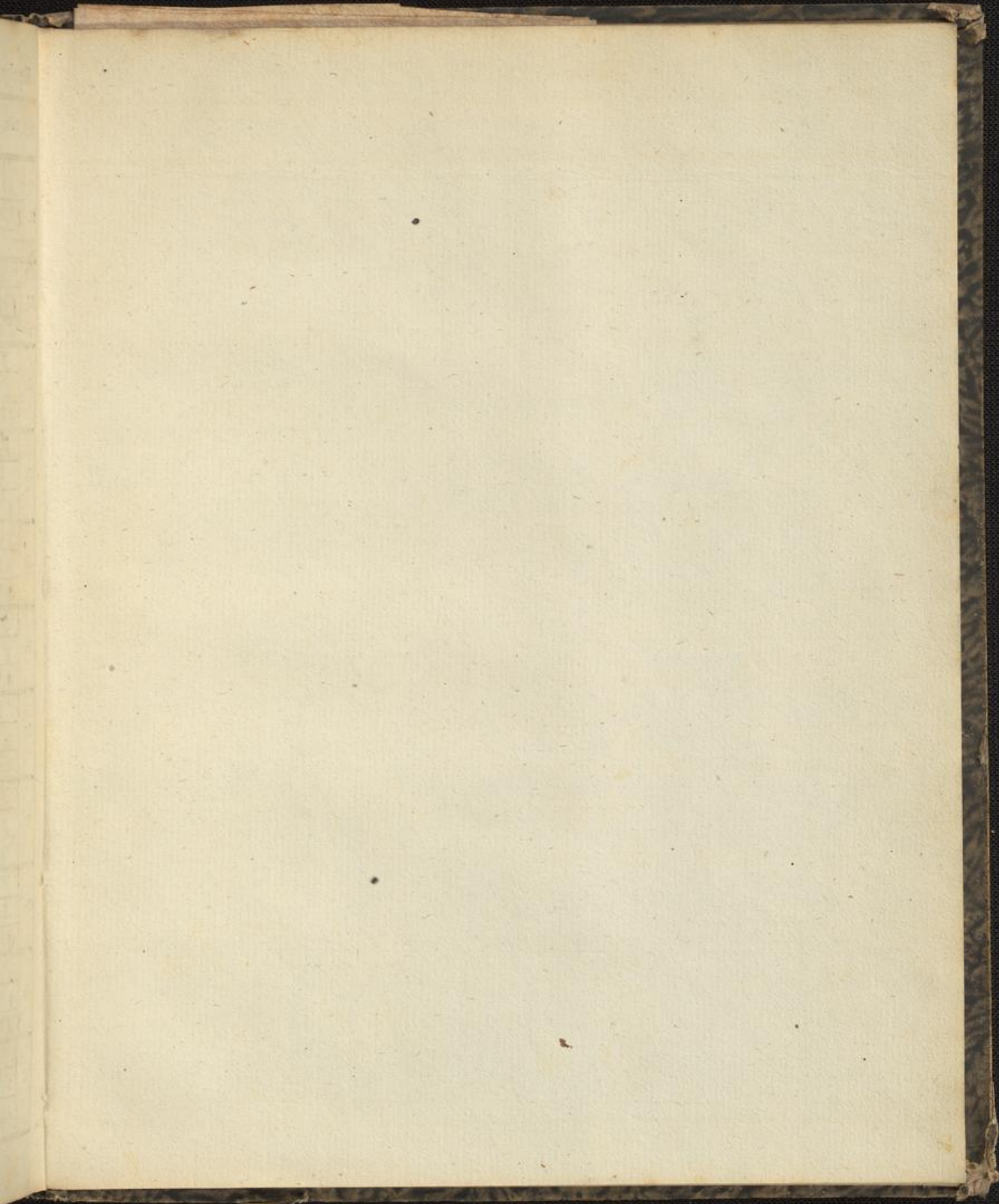

Resultate.

1) Barometerstände.

Höchster
Tiefster
Mittlerer
Veränderung.

2) Thermometerstände.

a) In der Sonne. b) Im Schatten.

Höchster
Tiefster
Mittlerer
Veränderung.

3) Hygrometerstände.

Höchster
Tiefster
Mittlerer
Veränderung.

4) Winde.

Nord
NordOst
Ost
SüdOst
Süd
SüdWest
West
NordWest.

5) Hyetometer.

Quantität des gefallenen Regen - oder Schneewassers.

6) Atmometer.

Quantität der Verdunstung
Stärkste
Schwächste
Mittlere.

7) Witterung.

Klare	Tage
Trübe*	
Vermischte	
Regen.	
Schnee.	
Schlofsen.	
Gewitter.	
Sturm.	
Nebel.	
Eis.	

8) Allgemeine Bemerkungen.



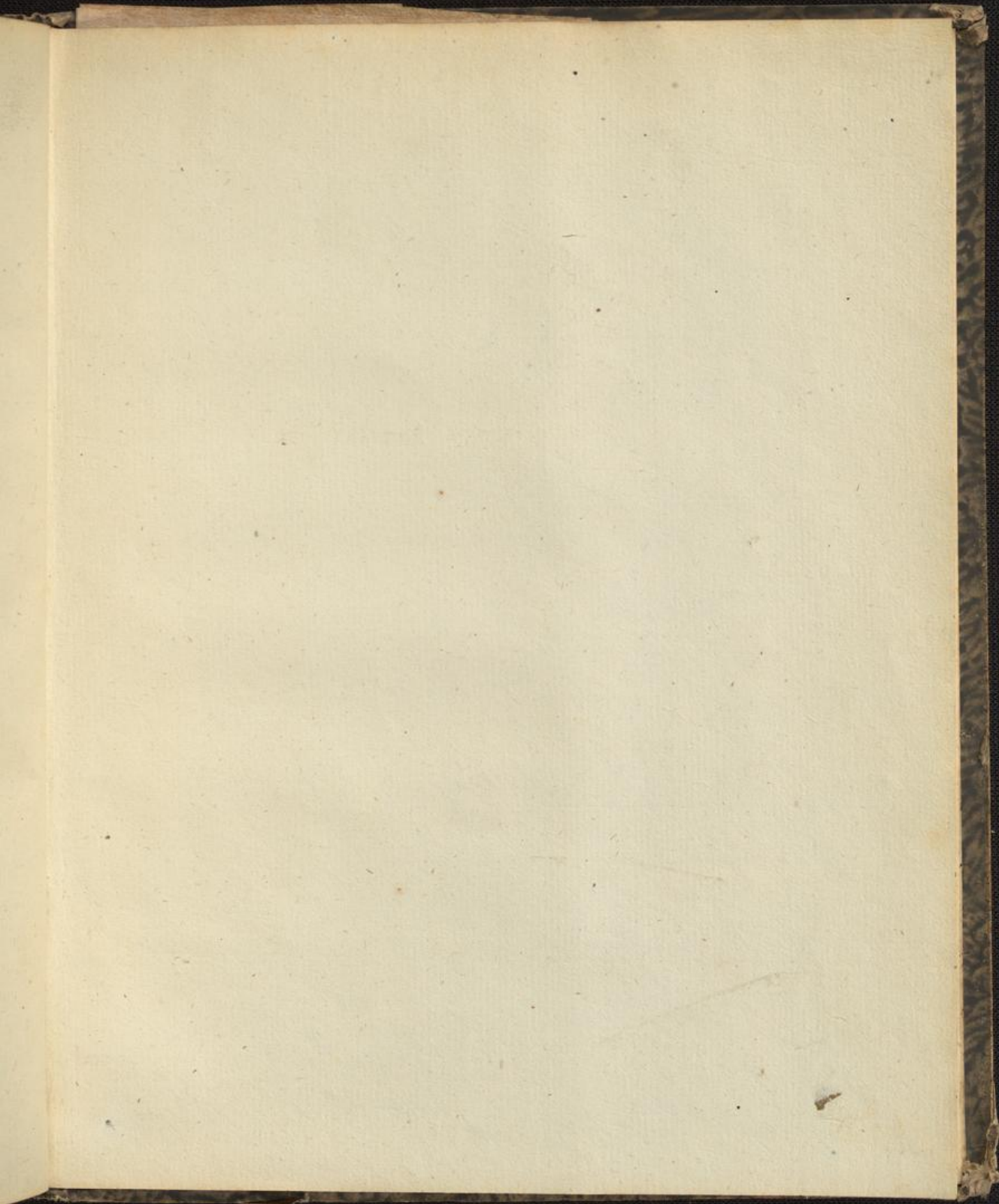

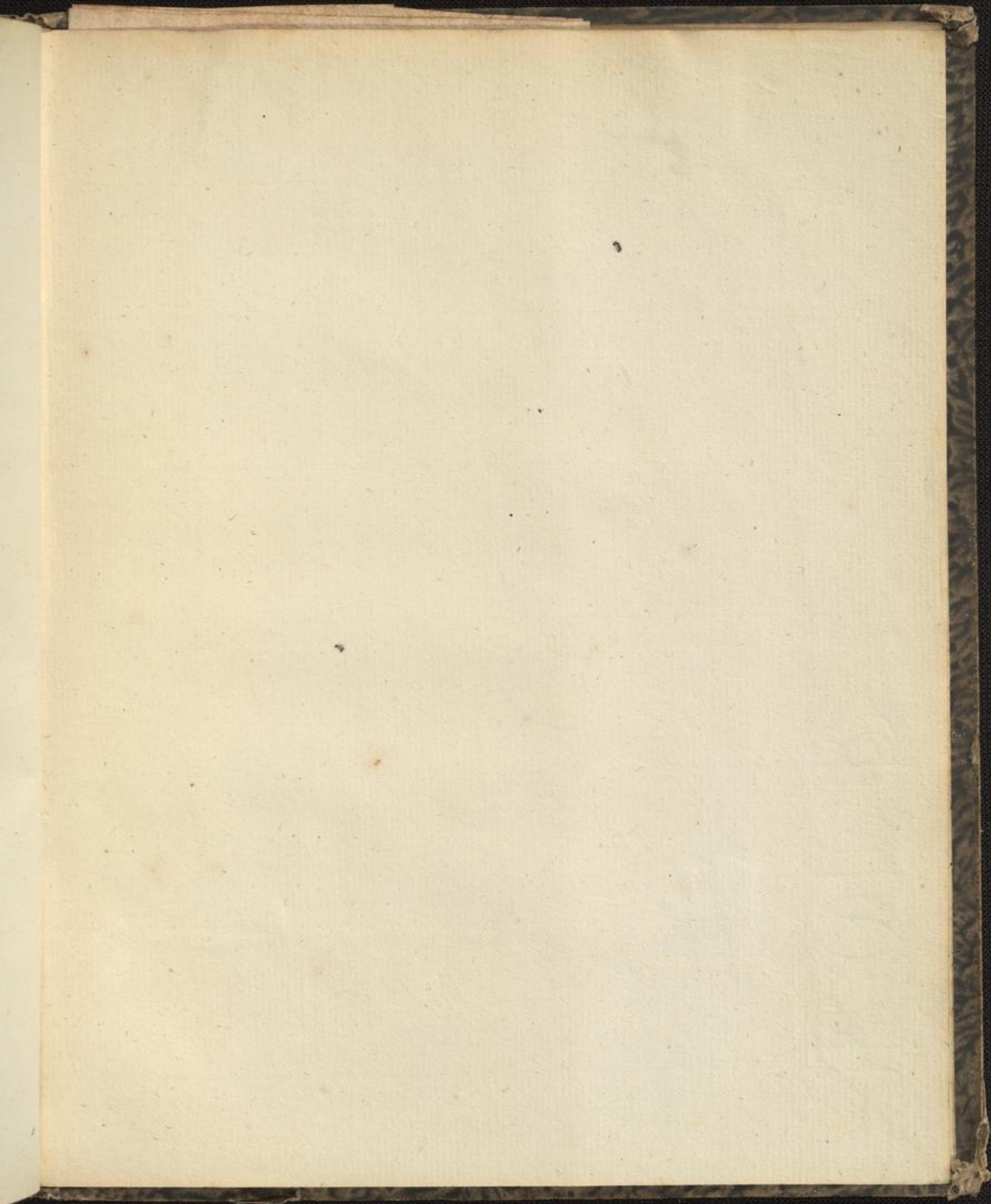

den ersten von den Familien werden
zu (Merkel) gebracht

1801	9. 12	August	224
1802	27	Febr.	208
1803	4	August	216
1804	30	Febr.	212
1805	18	August	230
1806	6	August	218
1807	26	Febr.	206
1808	5	August	216
1809	14	—	226
1810	12	—	224
1811	18	Febr.	199
1812	14	August	229
1813	20	—	232
1814	11	—	223
1815	8	—	220
1816	30	—	243
1817	20	—	232
1818	2	—	215
1819	27	Febr.	209
1820	10	August	223
1821	19	August	231
1822	30	Febr.	181
1823	8	August	220
1824	8	—	221

5256: 24
ne 219
med. 7. August

Beilage zu Nr. 145

der
K a r l s r u h e r Z e i t u n g .

Einige meteorologische Resultate
vom Frühlingsäquinoktium 1824 bis dahin 1825.

S o m m e r 1 8 2 4 .

22. März bis 19. Junius.

Höchster Stand des Barometers 28". 4,47''' den 28. Mai Morgens, bei 9,0 Gr. Wärme, Nordwind und heiterm Himmel. Niedrigster Stand 27". 2,28''' den 2. April Abends, bei 3,5 Gr. Wärme Südwestwind und Regen. Veränderung 1". 2,19'''.

Höchster Stand des Thermometers 24,2 Gr. den 8. Junius Nachmittags, bei Nordostwind und ganz klarem Himmel. Niedrigster Stand — 1,2 Gr. den 28. März Morgens, bei halbklarem Himmel. Veränderung 25,4 Gr.

M i t t l e r e S t ä n d e .

| des Barometers. | des Therm.

22. bis 26. März	8,20''' über 27"	4,43 Gr.
27. bis 31. —	7,09	2,67
1. bis 5. April	9,40	2,23
6. bis 10. —	9,14	4,53
11. bis 15. —	7,33	5,41
16. bis 20. —	9,46	7,19
21. bis 25. —	11,23	9,88
26. bis 30. —	10,24	14,53
1. bis 5. Mai	8,08	12,56
6. bis 10. —	11,04	12,65
11. bis 15. —	6,86	11,79
16. bis 20. —	8,63	8,27
21. bis 25. —	8,74	8,84
26. bis 30. —	13,67	12,07
31. Mai bis 4. Junius	10,70	14,61
5. bis 9. —	10,36	17,43
10. bis 14. —	7,68	11,91
15. bis 19. —	7,30	12,06
überhaupt	9,17	9,61

20. Junius bis 22. September.

Höchster Stand des Barometers 28". 1,84''' den 28. Junius Morgens, bei 12,0 Gr. Wärme Nordwind und meist bedecktem Himmel. Niedrigster Stand 27". 4,68''' den 21. Junius Abends, bei 13,2 Gr. Wärme, Westwind und trübem, gewitterhaften Himmel. Veränderung 9,16'''.

Höchster Stand des Thermometers 25,6 Gr. den 12. August Nachmittags, bei Südwest und zerstreutem Gewölk. Niedrigster Stand 8,6 Gr. den 14. Sept. Morgens, bei Nordost und sehr leicht überzogenem Himmel. Veränderung 17,0 Gr.

M i t t l e r e S t ä n d e

| des Barometers. | des Therm.

20. bis 24. Junius	6,34''' über 27"	12,49 Gr.
25. bis 29. —	9,98	14,11
30. Junius bis 4. Julius	9,19	15,15
5. bis 9. —	10,60	15,94
10. bis 14. —	10,93	17,90
15. bis 19. —	11,94	10,53
20. bis 24. —	11,57	14,19
25. bis 29. —	10,46	15,95
30. Junius bis 3. Aug.	9,75	16,24
4. bis 8. —	10,04	15,09
9. bis 13. —	9,63	17,95
14. bis 18. —	9,71	14,70
19. bis 23. —	9,73	13,51
24. bis 28. —	11,55	13,24
29. August bis 2. Sept.	10,68	17,52
3. bis 7. —	8,92	16,73
8. bis 12. —	10,21	13,67
13. bis 17. —	10,55	13,63
18. bis 22. —	10,16	13,81
überhaupt	10,10	14,86

Menge des auf 1 Quadratsfuß gefallenen Wassers 910 Kubitzolle, oder 6". 3,83''' nach der Höhe. Menge des verdunsteten Wassers 700 Kubitzolle, oder nach der Höhe 4". 10,33'''. Es fielen demnach 210 Kubitzolle Wasser mehr, als verdunsteten.

Die südlichen und westlichen Winde verhielten sich zu nördlichen und östlichen wie 122 zu 148 oder nahe wie 14 zu 17.

Ganz heitere Tage	—	—	—	—	3
Schöne Tage	—	—	—	—	12
Vermischte Tage	—	—	—	—	60
Ganz trübe Tage	—	—	—	—	15

Tage mit Wind	—	—	—	—	13
— — Sturm	—	—	—	—	3
— — Regen	—	—	—	—	38
— — Gewitter	—	—	—	—	4
— — Hagel	—	—	—	—	—
— — Graupeln	—	—	—	—	4
— — Reif	—	—	—	—	2
— — Höhenrauch	—	—	—	—	1
— — Schnee	—	—	—	—	12
— — Nebel	—	—	—	—	4

Gefallenes Wasser 724 Kubitzolle, oder nach der Höhe 5". 0,33'''. Größe der Verdunstung 772 Kubitzolle, oder 5". 4,33'''. nach der Höhe. Somit fielen 48 Kubitzolle weniger, als verdunsteten.

Das Verhältniß der südlichen und westlichen Winde zu den nördlichen und östlichen war 174 zu 111, d. i. nahe wie 11 zu 7.

—	—	—	—	—	—	9
—	—	—	—	—	—	10
—	—	—	—	—	—	69
—	—	—	—	—	—	7

—	—	—	—	—	—	11
—	—	—	—	—	—	1
—	—	—	—	—	—	41
—	—	—	—	—	—	8
—	—	—	—	—	—	1
—	—	—	—	—	—	—
—	—	—	—	—	—	—
—	—	—	—	—	—	3

Winter 1824 auf 1825.

23. September bis 21. Dezember.

Höchster Stand des Barometers 28". 2,18''' den 16. November Abends, bei + 2,0 Gr., Westwind und klarem Himmel. Tiefster Stand 27". 1,35''' den 12. Oktober Morgens, bei + 8,8 Gr., Westwind und trübem Himmel. Veränderung 1". 0,83'''.

Höchster Stand des Thermometers + 18,7 Gr. den 1. Oktober Nachmittags, bei Nordost und halbheiterem Himmel. Tiefster Stand + 0,3 Gr. den 3. Dezember Morgens, bei Südwest und starkem Nebel. Veränderung 18,4 Gr.

22. Dezember bis 21. März.

Höchster Stand des Barometers 28". 5,94''' den 6. Januar Nachmittags, bei + 0,2 Gr., Ostwind und ganz klarem Himmel. Niedrigster Stand 27". 2,81''' den 22. Dezember Abends, bei + 7,9 Gr., Südwind, Regen und Sturm.

Höchster Stand des Thermometers + 10,6 Gr. den 19. Februar Nachmittags, bei Nordost und einzelnen Wolken. Tiefster Stand — 7,7 Gr. den 16. März Morgens, bei Ostwind und fast ganz klarem Himmel. Veränderung 18,3 Gr.

Mittlere Stände.

	des Barometers.	des Therm.
23. bis 27. Sept.	9,26''' über 27''.	† 10,52 Gr.
28. Sept. bis 2. Okt.	8,68	† 10,85
3. bis 7. —	7,55	† 11,91
8. bis 12. —	4,25	† 11,17
13. bis 17. —	7,36	† 6,79
18. bis 22. —	12,81	† 4,98
23. bis 27. —	9,17	† 9,72
28. Okt. bis 1. Nov.	7,88	† 7,01
2. bis 6. —	8,76	† 6,14
7. bis 11. —	11,09	† 7,09
12. bis 16. —	10,46	† 6,36
17. bis 21. —	9,58	† 8,19
22. bis 26. —	4,79	† 6,63
27. Nov. bis 1. Dec.	8,19	† 7,33
2. bis 6. Dec.	8,62	† 6,06
7. bis 11. —	9,49	† 4,35
12. bis 16. —	13,76	† 4,83
17. bis 21. —	10,63	† 5,65
überhaupt	9,02	† 7,53

Gefallenes Wasser 1789 Kubitzolle, oder 1'. 0".
5,08''' nach der Höhe. Verdunstung 339 Kubitzolle,
oder nach der Höhe 2'. 4,25'''. Es fielen demnach 1450 Kubitzolle mehr, als verdunsteten.

Die südlichen und westlichen Winde zu den nördlichen und östlichen, wie 203 zu 67, d. i. nahe wie 3 zu 1.

Mittlere Stände.

	des Barometers.	des Therm.
22. bis 26. Dec.	8,11''' über 27''.	† 4,97 Gr.
27. bis 31. —	13,50	† 5,27
1. bis 5. Januar	13,00	† 3,84
6. bis 10. —	14,04	† 0,07
11. bis 15. —	15,24	† 2,31
16. bis 20. —	9,33	† 1,90
21. bis 25. —	8,88	† 1,11
26. bis 30. —	15,05	† 1,11
31. Jan. bis 4. Febr.	11,32	† 1,87
5. bis 9. —	11,00	—0,63
10. bis 14. —	15,98	† 2,91
15. bis 19. —	13,01	† 4,39
20. bis 24. —	13,76	† 3,62
25. Febr. bis 1 März	10,09	—0,21
2. bis 6. —	8,06	† 4,62
7. bis 11. —	13,39	† 3,51
12. bis 16. —	10,66	—0,59
17. bis 21. —	15,43	† 1,15
überhaupt	12,21	† 2,29

Menge des gefallenen Wassers 663 Kubitzolle, oder nach der Höhe 4'. 7,25'''. Größe der Verdunstung 155 Kubitzolle, oder 1'. 0,92''' nach der Höhe. Also 508 Kubitzolle mehr Regen u. als Verdunstung.

Südliche und westliche Winde zu den nördlichen und östlichen, wie 111 zu 159, oder nahe wie 7 zu 10.

Ganz heitere Tage	— — — —	1
Schöne Tage	— — — —	2
Bermischte Tage	— — — —	62
Ganz trübe Tage	— — — —	25

— — — —	3
— — — —	7
— — — —	61
— — — —	19

Tage mit Wind	— — — —	16
— — Sturm	— — — —	11
— — Regen	— — — —	47
— — Nebel	— — — —	16
— — Reif	— — — —	5
— — Schnee	— — — —	1
— — Graupeln	— — — —	2
— — Gewitter	— — — —	2

— — — —	8
— — — —	7
— — — —	16
— — — —	17
— — — —	8
— — — —	24
— — — —	1
— — — —	—

Sämmtliche Barometerstände sind auf die Normaltemperatur vor + 10 Gr. reducirt. Um die Vergleichung zu erleichtern, wurde jeder mittlere Stand nicht in Zollen und Linien, sondern in Linien über 27 Zoll ausgedrückt.

W.

Franklin - fat Entersriff (64° 18' 17")
 N. Br. 113° 2' 39" westl. N. Greenwich.

	Griff. Temperatur	L. H.	Wille.
1820. Oktober.	+ 2.2	- 16.4	- 4.00
Novemb.	- 2.1	- 28.0	- 11.11
Decemb.	- 11.6	- 39.5	- 27.42
1821 Januar	- 5.3	- 36.0	- 21.16
Februar	- 14.7	- 36.7	- ?
März.	- 2.6	- 36.0	- 19.32
April	2.6	- 28.5	- 12.71
Mai	16.0	- 10.7	0.00
1820 Sept.	50 Fahr.	16.0 f.	33 $\frac{1}{2}$ F

40301437

