

# **Badische Landesbibliothek Karlsruhe**

**Digitale Sammlung der Badischen Landesbibliothek Karlsruhe**

**1894-1896**

1894

[urn:nbn:de:bsz:31-220598](https://nbn-resolving.org/urn:nbn:de:bsz:31-220598)

# Statistisches Jahrbuch

für das

Großherzogthum Baden.

---

XXVII.

Siebenundzwanzigster Jahrgang

1894.

---

Karlsruhe.  
Radt'sche Druckerei.

1896.



ZSB

Om 200,  
1894/96

## Vorwort.

Die im vorliegenden siebenundzwanzigsten Jahrgang des statistischen Jahrbuchs für das Großherzogthum Baden enthaltenen Tabellen schließen sich in Bezug auf Einrichtung und Inhalt im Wesentlichen denen der leztvorhergehenden Jahrgänge an. Indessen hat auch dieser Jahrgang des Jahrbuchs durch Neuaufnahme verschiedener Tabellen Erweiterungen und Ergänzungen erfahren, auch ist ein Theil der Tabellen durch Kürzungen und Weglassungen übersichtlicher gestaltet worden.

Im Folgenden werden die hauptsächlichsten Aenderungen der vorgedachten Art aufgeführt.

### Abtheilung I.

Aus dieser Abtheilung sind alle Tabellen, welche sich auf den Stand der Bevölkerung und deren Wohnverhältnisse bezogen, entfernt und in Abtheilung II eingereiht worden, so daß in der Abtheilung I nur das Staatsgebiet und die Verwaltungseintheilung behandelt wird. Die Beschreibung des Staatsgebiets hat eine Erweiterung durch Darstellung der orographischen, hydrographischen, geognostischen und klimatischen Verhältnisse erfahren. Zu diesem Zwecke sind einige schon in früheren Jahrgängen veröffentlichte Höhenangaben (der Städte, Berghöhen und Pegel) wiederholt und auch die bisher jeweils in einem besonderen Anhang B gebrachten meteorologischen Stationen und die seitens derselben angestellten Beobachtungen nach hierher übernommen worden, wobei erstmals auch die Schneepegelstationen Berücksichtigung fanden.

Die im Jahrgang 1893 unter den Verwaltungseintheilungen erschienenen Darstellungen der Organisation der Krankenversicherung (Tabelle 20) und der für die Unfallversicherung gebildeten Berufsgenossenschaften und Schiedsgerichte (Tabelle 21) sind hier nicht wieder aufgenommen; erstere ist in der Abtheilung VIa „Soziales Versicherungswesen“ in abgekürzter Form wiedergegeben, während für die zweite Darstellung unter Berücksichtigung einer einzigen inzwischen eingetretenen Veränderung auf die Uebersicht des Vorjahrs verwiesen wird.

### Abtheilung II.

Diese Abtheilung, welche bisher nur die Bewegung der Bevölkerung enthielt, ist nach Uebernahme der aus Abtheilung I übernommenen Tabellen über den Stand der Bevölkerung und ihrer Wohnverhältnisse in zwei Unterabtheilungen zerlegt worden, wovon die eine den Stand der Bevölkerung nach der Volkszählung, die andere die Bewegung der Bevölkerung in bisheriger Weise zur Darstellung bringt.

Neu aufgenommen ist die Tabelle 3, welche die vorläufigen Ergebnisse der Volkszählung vom 2. Dezember 1895 behandelt.

Abtheilung III hat unter Aufnahme einiger neuen Tabellen eine andere Anordnung erhalten.

Neu aufgenommen sind:

Tabelle 19b: „Bauernvereine“,

„ 19c: „Genossenschaften für Bewässerung, Entwässerung und Bachkorrektur zum Zwecke der Bodenkultur sowie für Benützung des Wassers“,

„ 19e: „Zuchtgenossenschaften (=vereine)“;

inhaltlich erweitert sind:

Tabelle 19a: „Landwirthschaftliche Bezirksvereine“,

„ 19d: „Die gesetzlichen Ortsviehversicherungsanstalten“.

Abtheilung IV.

Die Tabellen über die gewerblichen Vereinigungen zc. und Arbeiterorganisationen (Tabellen 11/22) haben wesentliche Erweiterungen erfahren.

Abtheilung V.

Tabelle 17: „Reichs-Post- und Telegraphenwesen“ ist einer Umarbeitung unterzogen und erweitert worden.

Abtheilung VI.

Tabelle 4 ist durch eine neue Uebersicht über die Verzinslichkeit der Darlehen der Sparkassen erweitert worden.

Tabelle 19: „Tag- und Lidlöhne“ hat eine veränderte Form der Darstellung erhalten, indem nicht mehr die rechnerisch gewonnenen Durchschnittslöhne der Amtsbezirke zc., sondern für jeden Amtsbezirk zc. die von den einzelnen Gemeinden angegebenen durchschnittlichen Löhne nach Gruppen von Lohnsätzen dargestellt werden. Die forstwirthschaftlichen Arbeitslöhne in den Domänenwäldungen werden erstmals in gleicher Weise wie in der amtlichen Forststatistik, und zwar nach Landesgegenden, veröffentlicht.

Abtheilung VIa. Krankenversicherung.

Tabelle 1 bringt die im Jahrgang 1893 in der Abtheilung I in ausführlicher Weise dargestellte Organisation der Krankenversicherung in abgekürzter Form.

In Wegfall sind gekommen gegenüber dem Vorjahr:

Tabelle 2: „Prozentverhältniß der Beiträge und des Krankengeldes zum Lohn, statutenmäßige Dauer der Krankenunterstützung und Zahl der Mitglieder für die einzelnen Organisationen der Krankenversicherung“;

Tabelle 4: „Die von den einzelnen Klassen erlassenen, der Genehmigung der unteren Verwaltungsbehörde (Bezirksrath) unterworfenen statistischen Bestimmungen“.

Neu aufgenommen ist:

Tabelle 2 d: „Verhältniszahlen aus den Betriebsergebnissen der Krankenkassen“.

Unfallversicherung.

Die Tabellen haben eine andere Anordnung erhalten.

Invaliditäts- und Altersversicherung.

Neu aufgenommen ist

Tabelle 9g: „Heilverfahren“.

Abtheilung X.

Folgende Tabellen des Vorjahres sind in Wegfall gekommen:

Tabelle 10: „Dortliche Stiftungen“,

„ 12: „Bei den Stiftungen, Fonds, Kassen u. vorhandene Grundstockkapitalien und Betrag der hiervon hypothekarisch angelegten Kapitalien nach den einzelnen Zinsfüßen“,

„ 13: „Ergebnisse der Reichstagswahlen“.

Anhang A.

In Tabelle 2 sind die vorläufigen Ergebnisse der Volkszählung vom 2 Dezember 1895 berücksichtigt.

Tabelle 7: „Ertragende und nicht ertragende Flächen“ ist nicht wiederholt.

Anhang B ist in Wegfall gekommen. Die bezüglichen Angaben erscheinen in Abtheilung I (vergl. hierwegen das bei Abth. I Gesagte).

Karlsruhe, im Oktober 1896.



## Inhaltsverzeichnis.

	Seite
I. Abtheilung. Staatsgebiet.	
A. Geographische Gestaltung . . . . .	3
B. Orographische, geognostische und hydrographische Verhältnisse . . . . .	5
C. Klimatische Verhältnisse . . . . .	5
Tabelle 1. Höhenangaben:	
a. Höhenlage der Städte über Normal-Nullpunkt . . . . .	6
b. Berghöhen über Normal-Nullpunkt . . . . .	7
c. Höhe der Nullpunkte der hauptsächlich (täglich beobachteten) Pegel an den badischen Gewässern über Normal-Nullpunkt . . . . .	7
" 2. Meteorologische Stationen:	
a. Meteorologische Stationen II. Ordnung . . . . .	7
b. Regenstationen . . . . .	8
c. Schneepegelstationen . . . . .	8
" 3. Meteorologische Beobachtungen 1894:	
a. Uebersicht über die wichtigsten Jahresergebnisse der meteorologischen Stationen II. Ordnung . . . . .	9
b. Frost- und Schneegrenzen, sowie Sommer-, Frost- und Wintertage:	
a. Der meteorologischen Stationen II. Ordnung . . . . .	9
β. Der Regenstationen . . . . .	9
c. Uebersicht über die wichtigsten Jahresergebnisse sämtlicher Stationen . . . . .	10
D. " 4. Die hauptsächlichlichen Verwaltungseintheilungen des Großherzogthums nach dem Stande von Ende 1894:	
Vorbemerkungen: Veränderungen der inneren Verwaltungseintheilung und der Gemarkungsverhältnisse im Jahre 1894 . . . . .	11
a. 1. Bezirksämter, Kreise und landeskommissarische Bezirke . . . . .	11
b. 2. Die Gerichtsbezirke . . . . .	12
c. 3. Die Kreise der Volksschul-Aufsicht . . . . .	12
d. 4. Hauptsteuer- und Hauptzollämter . . . . .	13
e. 5. Obereinnehmereien . . . . .	13
f. 6. Domänenverwaltungen und zugehörige Bezirksforsteien . . . . .	13
g. 7. Die Bezirks-, Hof- und städtischen Forsteien . . . . .	14
h. 8. Bezirke der Steuerkommissäre . . . . .	15
i. 9. Bezirks-Bauinspektionen . . . . .	15
k. 10. Kultur-Inspektionen . . . . .	15
l. 11. Wasser- und Straßenbau-Inspektionen . . . . .	16
m. 12. Rheinbau-Inspektionen . . . . .	17
n. 13. Notariatsdistrikte . . . . .	18
o. 14. Bezirksgeometer . . . . .	19
p. 15. Wahltheilungen des Großherzogthums . . . . .	19
q. 16. Landwehrbezirke . . . . .	21
r. 17. Post:	
a. Oberpostdirektionen . . . . .	21
β. Postämter I. und II. Klasse, Bahnpostämter und Telegraphenämter . . . . .	21
s. 18. Bezirkseintheilung für den Eisenbahnbetrieb . . . . .	22
t. 19. Vergleichende Uebersicht der hauptsächlichlichen Verwaltungseintheilungen (NB. Organisation der Krankenversicherung und Unfallversicherung siehe Abtheilung VI a. „Soziales Versicherungswesen“).	24



## II. Abtheilung. Bevölkerung.

## Stand der Bevölkerung.

Tabelle 1.	Die Gesamtbevölkerung des Staates in den einzelnen Jahren von 1815 bis 1890 (siehe Jahrbuch 1890 Seite 15) . . . . .	28
"	2. Die Ergebnisse der Volkszählung von 1890 . . . . .	28
"	3. Die vorläufigen Ergebnisse der Volkszählung vom 2. Dezember 1895 . . . . .	32
"	4. Vergleichende Darstellung der ortsanwesenden Bevölkerung der Amtsbezirke, Kreise u. nach den Volkszählungen von 1875, 1880, 1885, 1890 und 1895 unter Zugrundlegung des Standes der Verwaltungseintheilung auf 31. Dezember 1894. . . . .	34
"	5. Gebäude, Bestand 1864 und 1890, Zu- und Abgang 1894 . . . . .	36
Bewegung der Bevölkerung.		
Tabelle 6.	Geborene, Gestorbene, Eheschließungen und Ehetrennungen 1894 . . . . .	38
"	7. Die Geburten (Niederkünfte) 1892/94 . . . . .	42
"	8. Die Eheschließungen 1894 . . . . .	42
"	9. Alter, Geschlecht und Familienstand der Gestorbenen 1894 . . . . .	43
"	10. Die Vertheilung der Geborenen, Gestorbenen und Eheschließungen auf Monate und Tage 1894 . . . . .	43
"	11. Die Gestorbenen nach dem Familienstand und die Hauptgruppen bezw. die hauptsächlichsten der Todesursachen nach Amtsbezirken 1894 . . . . .	44
"	12. Die Einzelursachen der Todesfälle für das Großherzogthum im Jahre 1894 . . . . .	48
"	13. Die gewaltsamen Todesfälle 1894:	
	1. Abgekürzte Darstellung für die Amtsbezirke . . . . .	50
	2. Eingehendere Darstellung der einzelnen Arten der gewaltsamen Todesfälle für das Großherzogthum:	
	a. Selbstmorde . . . . .	52
	b. Gewalttame Todesfälle in Folge von Verbrechen und Vergehen . . . . .	53
	c. " aus zufälligen Ursachen . . . . .	54
"	14. Verlust und Erwerbung der Staatsangehörigkeit 1894:	
	a. Abgekürzte Darstellung für die Amtsbezirke . . . . .	56
	b. Erweiterte Darstellung für das Großherzogthum . . . . .	57
"	15. Verhältniszahlen aus der Bewegung der Bevölkerung 1894 . . . . .	57
"	16. Rückblicke auf den Gang einiger wichtigen Zahlen aus der Bevölkerungsstatistik für die Jahre 1817/94 . . . . .	58

## III. Abtheilung. Landwirthschaft, Viehzucht, Forstwirthschaft, Jagd und Fischerei.

## Landwirthschaft (Anbau und Erndte).

Tabelle 1.	Ertragende und nicht ertragende Flächen 1894 . . . . .	60
"	2. Kulturveränderungen und -verbesserungen, sowie Feldbereinigungen 1894 . . . . .	64
"	3. Stand und Fortgang der Katastervermessung im Jahre 1894 . . . . .	66
"	4. Stand der Aufstellung der Lagerbücher Ende 1894 . . . . .	67
"	5. Landwirthschaftliche Betriebe 1882 . . . . .	67
"	6. Landwirthschaftliche Anbauflächen nach Hauptkulturgruppen 1894 . . . . .	68
"	7. Anbauflächen und Erndteerträge der einzelnen Fruchtarten 1894 . . . . .	70
	Anhang I. Weinbau . . . . .	71
	II. Tabackbau . . . . .	72
"	8. Werthziffern für die Erndten 1885/94 . . . . .	73
"	9. Allgemeine Uebersicht der Anbauflächen und der Erndteerträge 1865/94 . . . . .	74
"	10. Erndtemengen und Erndtewerthe 1894 . . . . .	75
"	11. Ereignisse, welche die Erndteerträge von 1894 beeinträchtigten . . . . .	75
"	12. Hagelschäden 1894:	
	I. Gemeindeweise Darstellung der Hagelschäden . . . . .	77
	II. Kreisweise Darstellung der Hagelwetter nach Monaten . . . . .	79
	III. Kreisweise Darstellung des Hagelschadens für die einzelnen Gewächsorten . . . . .	79

Viehzucht.	
Tabelle 13.	Viehstand am 3. Dez. 1894: a. Pferde, Esel zc. und Rindvieh . . . . . 80
	b. Schafe, Schweine, Ziegen, Bienen, Feder- vieh und Hunde . . . . . 84
	Nachtrag I. Das Rindvieh nach der Farbe . . . . . 88
	II. Schafbestand nach Besitzes- und Aufenthaltsverhältnissen . . . . . 88
" 13a.	Gesamt-Lebendgewicht und Gesamt-Verkaufswert des Viehstandes, sowie durchschnittliches Lebendgewicht und durchschnittlicher Verkaufswert der einzelnen Thiergattungen nach den Ermittlungen bei der Reichsvieh- zählung am 1. Dezember 1892 . . . . . 89
" 14.	Viehbesitz 1887 . . . . . 89
" 15.	Die aus Staatsmitteln unterstützte Hengsthaltung 1893/94 . . . . . 90
" 16.	Farrenhaltung 1894 . . . . . 94
" 17.	Viehseuchen 1894 . . . . . 95
	Anhang. Bewegung der Viehseuchen im Großherzogthum 1885/94 . . . . . 96
" 18.	Entschädigungen für die auf polizeiliche Anordnung getödteten Thiere 1894
	Anhang I. Zusammenstellung der geleisteten Entschädigungen im Jahr- zehnt 1885/94 . . . . . 97
	II. Vergleichende Darstellung unter Angabe der entschädigten Viehbesitzer und der von denselben zu erhebenden Umlagen 1885/94 . . . . . 97
Landwirthschaftliches Vereinswesen.	
Tabelle 19. a.	Landwirthschaftliche Bezirksvereine 1894 . . . . . 98
b.	Bauernvereine 1894 . . . . . 101
c.	Genossenschaften für Bewässerung, Entwässerung und Bachkorrektur zum Zwecke der Bodenkultur, sowie für Benützung des Wassers 1894 . . . . . 101
d.	Viehversicherung:
	1. Die gesetzlichen Orts-Viehversicherungsanstalten 1894:
	a. Amtsbezirksweise Darstellung der Anstalten, der Mitglieder, der versicherten Rindviehstücke und der Entschädigungsfälle . . . . . 102
	b. Die Entschädigungsfälle, die Entschädigungsbeträge, die Ausgaben und Einnahmen in den Orts-Viehversicherungsanstalten und in dem Versicherungsverbände, sowie die Feststellung der Um- lagen 1893 und 1894 . . . . . 103
	2. Die freiwilligen Orts-Viehversicherungsvereine und Vereinbarungen zur Schadloshaltung der Viehbesitzer bei Thierverlusten . . . . . 104
e.	Zuchtgenossenschaften (-vereine) 1894 . . . . . 104
	(NB. Wegen ländlicher Kreditvereine, landwirthschaftlicher Konsumvereine, Käse- und Molkereigenossenschaften, Drechsmaschinengenossenschaften, Wingervereine zc. siehe Abthei- lung VI Tabelle 2.)
Forstwirthschaft.	
Tabelle 20.	Waldflächen nach Besitzesarten und nach Bestandes- und Betriebsarten, Walduenanlagen, Waldausstockungen, Waldwegenanlagen 1894, dargestellt für die Bezirksforstereien und Landesgegenden . . . . . 105
	Anhang. Ursachen der Zunahme der Waldflächen von Ende 1894 gegenüber 1893 . . . . . 109
Tabelle 21.	Waldflächen Ende 1894 nach Besitzesarten, dargestellt nach Amtsbezirken . . . . . 110
Jagd und Fischerei.	
Tabelle 22.	Jagd 1894 . . . . . 111
" 23.	Fischerei 1894 . . . . . 112
	(NB. Fruchtmärkte, Viehmärkte, Getreidepreise siehe Abtheilung VI, Thierärzte Abtheilung VII und Zwangsveräußerung landwirthschaftlicher Anwesen Abtheilung IX.)
IV. Abtheilung. Gewerbe und Industrie.	
Tabelle 1.	Gewerbebetriebe nach der Erhebung vom 5. Juni 1882 . . . . . 114
" 2.	Die im Jahre 1894 neu eröffneten Gewerbebetriebe . . . . . 114

Tabelle 3. Die einer besonderen Aufsicht unterstehenden gewerblichen Betriebe und die in denselben beschäftigten Arbeiter 1894:	
a. Vertheilung der Betriebe und Arbeiter auf die Gewerbegruppen und wichtigsten Gewerbearten im Großherzogthum . . . . .	118
b. Amtsbezirksweise Darstellung . . . . .	120
" 4. Bergwerke, Salinen und Hütten 1893 und 1894 . . . . .	121
" 5. Salz-Erzeugung und -Abfaß 1893 und 1894 . . . . .	122
" 6. Ausgestellte Arbeitsbücher 1894 . . . . .	122
" 7. Wirthschaften und zum Branntweinschank bezw. Branntweinverkauf berechnete Geschäfte Ende 1894 . . . . .	123
" 8. Die Dampffessel-Überwachung nach dem Stand vom Jahresluß 1894:	
a. Abgekürzte Darstellung für die Amtsbezirke . . . . .	124
b. Erweiterte Darstellung für die Kreise und das Großherzogthum . . . . .	125
Anhang. Die am Jahresluß 1894 in Überwachung gestandenen Dampffessel nach ihrer Vertheilung auf die Gewerbegruppen, nach Bauart, Alter, Herstellungsort etc. . . . .	126
" 9. Patent-, Muster- und Marken- (Zeichen-)schutz 1894:	
a. Amtsbezirksweise Darstellung der erteilten Reichspatente, der eingetragenen (geschützten) Gebrauchsmuster, Modelle, Muster und Waarenzeichen . . . . .	128
b. Darstellung der erteilten Reichspatente und eingetragenen (geschützten) Gebrauchsmuster nach Klassen von Gegenständen . . . . .	129
c. Darstellung der eingetragenen Muster und Modelle nach den Monaten ihrer Eintragung . . . . .	129
d. Darstellung der eingetragenen (geschützten) Waarenzeichen nach Gewerbegruppen und -klassen bezw. Waarenklassen . . . . .	130
" 10. Gewerbevereine und deren Verbände 1894 . . . . .	131
" 11. Freie gewerbliche Genossenschaften 1894 . . . . .	134
" 12. Bestätigte Innungen 1894 . . . . .	136
" 13. Handwerkervereine und Handwerkergenossenschaften 1894 . . . . .	137
" 14. Handwerkerverbände 1894 . . . . .	137
" 15. Badische Bezirksvereine des süddeutschen Gastwirtherverbandes 1894 . . . . .	138
" 16. " " des deutschen Werkmeisterverbandes 1894 . . . . .	138
" 17. Arbeiterbildungsvereine 1894 . . . . .	139
" 18. Evangelische Arbeitervereine 1894 . . . . .	142
" 19. Katholische Arbeitervereine 1894 . . . . .	143
" 20. " Gesellen- und Lehrlingsvereine 1894 . . . . .	144
" 21. Sonstige Arbeiterorganisationen 1894 . . . . .	146
" 22. Ortsvereine der deutschen Gewerbevereine (Hirsch-Dunder) im Großherzogthum Baden 1894 . . . . .	147
" 23. Lokalorganisationen der deutschen Gewerkschaften im Großherzogthum Baden 1894 . . . . .	148
" 24. Zentralanstalten für Arbeitsnachweis 1894 . . . . .	150

## V. Abtheilung. Verkehr und Verkehrswege.

Tabelle 1. Straßenbauten und Straßenumbauten unter Aufsicht der Straßenbauverwaltung 1894 . . . . .	152
" 2. Länge der Land- und Kreisstraßen und der unter Aufsicht der Straßenmeister stehenden Gemeindefreie 1893 und 1894 . . . . .	153
" 3. Verkehr auf den Landstraßen 1894/95 . . . . .	153
" 4. Unterhaltung der Landstraßen 1894:	
a. Unterhaltungslängen und Unterhaltungsmaterial . . . . .	154
b. Durchschnittlicher Materialverbrauch auf 1 Kilometer Straßenlänge . . . . .	154
" 5. Kosten der Unterhaltung der Land- und Kreisstraßen 1894 . . . . .	155

	Seite
Tabelle 6. Unterhaltung der Gemeindewege 1893 und 1894 . . . . .	156
" 7. Verkehr über und durch die Rheinbrücken unterhalb Basel 1894 . . . . .	156
" 8. Flußbau 1894 . . . . .	157
" 9. Wasserstände 1894 . . . . .	158
" 10. Schifffahrts- und Floßstraßen . . . . .	159
" 11. Bestand der im Großherzogthum Baden heimathberechtigten Schiffe zu Ende 1892 . . . . .	159
" 12. Floßverkehr 1894 . . . . .	160
" 13. Schiffsverkehr 1894:	
a. In den Rheinhäfen Kehl, Maxau und Leopoldshafen. Auf dem Rhein angekommene und abgegangene Fahrzeuge und beförderte Güter. . . . .	161
b. Im Rhein- und Neckarhäfen Mannheim. Auf dem Rhein und Neckar angekommene, abgegangene und durchgegangene Fahrzeuge und beförderte Güter . . . . .	162
c. Ketten-Schleppschiffahrt auf dem Neckar . . . . .	164
d. Schifffahrt auf dem Bodensee. In den einzelnen Bodenseehäfen angekommene und abgegangene Fahrzeuge und beförderte Güter nach Herkunftsort und Bestimmungsort . . . . .	164
e. Die beförderten Güter nach der Gattung . . . . .	168
" 14. Eisenbahnen:	
a. I. Die Eigenthums- und Betriebsverhältnisse der auf Badischem Gebiet gelegenen bezw. von der Verwaltung der Badischen Staatsbahnen betriebenen Bahnstrecken Ende 1894 . . . . .	172
II. Die im Betriebe der Badischen Staatsbahn-Verwaltung befindlichen Eisenbahnen 1894:	
b. 1. Länge und Alter der Bahnstrecken . . . . .	172
c. 2. Personal . . . . .	174
d. 3. Beförderungsmittel . . . . .	174
e. 4. Leistungen der Beförderungsmittel . . . . .	175
f. 5. Beförderung . . . . .	175
g. 6. Einnahmen und Ausgaben . . . . .	177
h. 7. Anlagkapital und Verzinsung . . . . .	178
i. 8. Unfälle . . . . .	178
Anhang.	
k. 9. Die badische Dampfschiffahrt auf dem Bodensee 1893 und 1894 . . . . .	178
l. III. Main-Neckarbahn 1893 und 1894 . . . . .	179
" 15. Schmalspurige Eisenbahnen 1893/94 . . . . .	180
" 16. Straßen- und Bergbahnen 1894:	
a. Betriebs- und Verkehrsverhältnisse . . . . .	182
b. Personenbeförderung und Einnahmen aus derselben in den einzelnen Monaten . . . . .	183
" 17. Reichs-Post- und Telegraphenwesen 1894:	
A. Postwesen . . . . .	184
B. Telegraphenwesen . . . . .	189
C. Finanzergebnisse der Reichspost- und Telegraphenverwaltung . . . . .	190
Anhang. Das Bahntelegraphenwesen 1894 . . . . .	190

VI. Abtheilung. Handel, Kredit und Versicherung, Preise und Löhne.

Tabelle 1. Aktiengesellschaften 1894 . . . . .	192
" 2. Wirtschafts- und Erwerbsgenossenschaften und denselben ähnliche Vereinigungen 1894 . . . . .	193
" 3. Banken 1894 . . . . .	194

Tabelle 4. Sparkassen 1894:	
a.	Einlagen und Rückzahlungen, Einnahmen und Ausgaben, Einleger und deren Guthaben . . . . . 196
b.	Vermögen, Schulden, Reinvermögen und Reservefond . . . . . 204
c.	Zu- und Abgang der Spareinleger, durchschnittliches Guthaben eines Spareinlegers, Zinsfuß für die Spareinlagen . . . . . 212
d.	Nachweisung der Verzinslichkeit der Darlehen der Sparkassen:
I.	Darlehen gegen bedingenes Unterpfand . . . . . 214
II.	" " Faustpfand . . . . . 215
III.	" an Private gegen Schuldschein . . . . . 215
Kreditgenossenschaften 1894:	
5.	I. Vorschuß- und Kreditvereine:
a.	Allgemeine Angaben, Vorschuß- und Kontokorrentgeschäft, Umsatz, Reingewinn und dessen Vertheilung . . . . . 216
b.	Bilanz am Schlusse des Rechnungsjahres . . . . . 222
6.	II. Ländliche Kreditvereine:
a.	Abgekürzte Darstellung für Geschäft, Umsatz und Bilanz der einzelnen Vereine . . . . . 228
b.	Eingehendere Darstellung der Rechnungsergebnisse der Vereine nach Kreisen . . . . . 234
7.	Gewerbe-Legitimationscheine 1894 . . . . . 236
8.	Die Geschäftsthätigkeit der Richter in den Jahren 1871/94 . . . . . 238
9.	Hagelversicherungen 1894 . . . . . 239
10.	Brandversicherung und Feuerpolizei 1894:
a.	Brandversicherung zu Ende 1894 . . . . . 240
b.	Gebäudebrände . . . . . 244
c.	Entstehungsursachen der Gebäudebrände, Mobiliarentscheidungen, Waldbrände, Feuerlöschwesen . . . . . 248
11.	Lebens-, Vieh-, Transport- u. Versicherungen 1882 . . . . . 249
12.	Größe u. Preise der veräußerten Liegenschaften; durchschnittliche Pachtzinse 1894 . . . . . 250
13.	Preise der wichtigsten Lebensbedürfnisse 1894:
I.	Jahresdurchschnitt für die hauptsächlichsten Marktorthe . . . . . 254
II.	Gesamtdurchschnitt für die Monate und das Jahr . . . . . 256
14.	Frucht- und Obstmärkte 1894 . . . . . 257
15.	Viehmärkte 1894:
I.	Abgekürzte Darstellung nach Marktorthen . . . . . 258
II.	Erweiterte " " Monaten . . . . . 260
16.	Wochenmärkte mit Verkauf von Handwerker- und anderen Waaren 1894 . . . . . 261
17.	Handelskammern und Handelsgenossenschaften 1894 . . . . . 261
18.	Zu- und Abgang an Handelsfirmen 1894 . . . . . 262
19a.	Durchschnittliche Tagelöhne für gewöhnliche Arbeiten 1894:
a.	Eingehendere Darstellung für Kreise . . . . . 263
b.	Abgekürzte Darstellung für Amtsbezirke . . . . . 264
19b.	Tidlöhne 1894 . . . . . 268
19c.	Forstwirtschaftliche Arbeitslöhne in den Domänenwaldungen 1894 . . . . . 268

## Abtheilung VIa. Das soziale Versicherungswesen.

### Krankenversicherung.

Tabelle 1.	Organisation der Krankenversicherung für das Großherzogthum nach dem Stande von Ende 1894 . . . . . 270
2.	Betriebsergebnisse der Krankenkassen 1894 nach Kassenarten:
a.	I. Mitglieder, Erkrankungsfälle, Krankheitstage, Sterbfälle und Dauer der Krankenunterstützung, sowie Prozentverhältnisse der Beiträge und des Krankengeldes zum Lohn . . . . . 271

	Seite
Nach: Tabelle 2.	
b. II. Einnahmen und Ausgaben . . . . .	272
c. III. Vermögen . . . . .	273
d. IV. Verhältniszahlen für das Jahr 1894 . . . . .	273
" 3. Die auf Grund der §§. 2 und 4 des Krankenversicherungsgesetzes in der Fassung vom 10. April 1892 und der §§. 15 und 16 des Landesgesetzes vom 10. Juli 1892 von Gemeinden und Bezirksräthen erlassenen und von der oberen Verwaltungsbehörde (Ministerium des Innern) genehmigten statutarischen Bestimmungen nach dem Stande von Ende 1894 . . . . .	274
" 4. Die vom Bezirksrath gemäß §. 8 des Krankenversicherungsgesetzes festgesetzten ortsüblichen Tagelöhne nach dem Stande von Ende 1894 . . . . .	276
<b>Unfallversicherung.</b>	
Tabelle 5. Verzeichniß der Berufsgenossenschaften und Schiedsgerichte, welche sich auf das Großherzogthum erstrecken, sowie der Reichs- und Staatsbetriebe und deren Ausführungsbehörden . . . . .	277
" 6. Badische landwirthschaftliche Berufsgenossenschaft:	
a. I. Geschäftsthätigkeit und Rechnungsergebnisse in den Jahren 1891/94 . . . . .	277
b. II. Amtsbezirksweise Darstellung der versicherten land- und forst- wirthschaftlichen Betriebe, sowie der zur Anzeige gekommenen Unfälle bei denselben in den Jahren 1891/94 . . . . .	280
c. III. Amtsbezirksweise Darstellung der im Jahre 1894 zur Entschä- bigung gelangten Betriebsunfälle . . . . .	281
d. IV. Uebersicht über die Abnahme der aus den Jahren 1888/93 übernommenen Rentenbelastung . . . . .	282
e. V. Durchschnittlicher Jahresarbeitsverdienst der in land- und forst- wirthschaftlichen Betrieben beschäftigten Personen 1894 . . . . .	282
" 7. Die Ausführungsbehörden für die badischen Staats- und Kommunalbetriebe sowie für die Betriebe der Heeresverwaltung im Bereich des XIV. Armeekorps:	
a. A. Betriebsunfälle und Rechnungsergebnisse der Generaldirektion der Gr. badischen Staatseisenbahnen, der Oberdirektion des Wasser- und Straßenbaues und der Kgl. Intendantur des XIV. Armeekorps für die Betriebe der Heeresverwaltung im Bereich des XIV. Armeekorps für 1893 und 1894 . . . . .	283
b. B. Uebersicht über die Abnahme der aus den Jahren 1885/93 über- nommenen Rentenbelastung:	
I. der Generaldirektion der Gr. badischen Staatseisenbahnen . . . . .	284
II. " Oberdirektion des Wasser- und Straßenbaues . . . . .	285
III. " Kgl. Intendantur des XIV. Armeekorps . . . . .	285
" 8. Thätigkeit der Schiedsgerichte mit dem Sitz im Großherzogthum im Jahre 1894 . . . . .	286
<b>Invalidentät- und Altersversicherung.</b>	
A. Invalidentät- und Altersversicherungsanstalt Baden:	
Tabelle 9.	
a. I. Geschäftsthätigkeit und Rechnungsergebnisse 1893 und 1894 . . . . .	288
b. II. Amtsbezirksweise Darstellung der Geschäftsergebnisse der für die Versicherungsanstalt thätigen Einzugsstellen und der bewilligten Alters- und Invalidentrenten 1894 . . . . .	289
c. III. Rentenbewegung 1894 . . . . .	290
d. IV. Die von der Versicherungsanstalt festgestellten Altersrenten nach Geburtsjahr, Geschlecht und Beruf der Empfänger, sowie Jahresbeträge der Renten 1894 . . . . .	290
e. V. Die von der Versicherungsanstalt festgestellten Invalidentrenten nach Geburtsjahr, Geschlecht und Beruf der Empfänger, sowie Jahresbeträge der Renten 1894 . . . . .	291
f. VI. Die Invalidentrentenempfänger nach Zahl, Alter und Beruf innerhalb der Invalidentätsursachen 1894 . . . . .	291

	Seite
Nach: Tabelle 9. g. VII. Heilverfahren im Jahre 1894 . . . . .	292
" 10. B. Geschäfts- und Rechnungsergebnisse der Arbeiter-Pensionkasse für den Bereich der Gr. Staatsbahn- und Bodensee-Dampfschiffahrts- und der Gr. Salinenverwaltung 1893 und 1894 . . . . .	292
" 11. Thätigkeit der Schiedsgerichte für Invaliditäts- und Altersversicherung 1891/94 . . . . .	293
Landesversicherungsamt.	
" 12. Thätigkeit des Landesversicherungsamts 1888/94 . . . . .	294
VII. Abtheilung. Gesundheitswesen, Versorgung und Wohlthätigkeit.	
Tabelle 1. Ärztliches Personal und Apotheken zu Ende des Jahres 1894 . . . . .	296
Anhang. Stand, sowie Ab- und Zugang und sonstige Verhältnisse der Hebammen 1885/94 . . . . .	296
" 2. Die Gestorbenen nach der ärztlichen Behandlung 1894 . . . . .	297
" 3. Pfründner-, Kranken-, Siechen-, Waisen-, Rettungs-, Armen- und sonstige Wohlthätigkeitsanstalten 1893 . . . . .	298
" 4. Die Krankenanstalten 1894:	
I. Abgekürzte amtsbezirksweise Darstellung . . . . .	300
II. Eingehendere Darstellung für das Großherzogthum . . . . .	300
Krankheiten und Sterbefälle in den Krankenanstalten 1894:	
" 5a. A. Allgemeine Krankenanstalten . . . . .	301
" 5b. B. Augenheilstätten . . . . .	302
" 5c. C. Entbindungsanstalten . . . . .	302
" 5d. D. Irrenanstalten:	
1. Allgemeine Angaben . . . . .	303
2. Krankheitsformen und -bewegung . . . . .	303
Anhang. Erweiterte Darstellung für Anstaltspersonal und Krankenbewegung . . . . .	304
" 6. Die Kreispflegeanstalten 1894:	
a. Stand und Bewegung der Inassen . . . . .	304
b. Die Inassen am Jahreschluß nach den Mängeln und Krankheiten . . . . .	305
c. " " " " " dem Alter . . . . .	305
" 7. Impfung 1894 . . . . .	306
" 8. Geisteskranke innerhalb und außerhalb der Staatsanstalten 1890 . . . . .	306
" 9. Geburtshilfe im Jahre 1894:	
1. Abgekürzte Darstellung für die Amtsbezirke . . . . .	306
2. Eingehendere Darstellung für das Großherzogthum . . . . .	308
" 10. Erkrankungen an anzeigepflichtigen Infektionskrankheiten 1894 . . . . .	309
Anhang. Erkrankungen nach Monaten . . . . .	309
" 11. Badeorte 1894 . . . . .	310
" 12. Krippen, Kleinkinderschulen, Kinderbewahranstalten und Kindergärten 1894 . . . . .	311
" 13. Arbeiterkolonie Ankenbuck 1894 . . . . .	311
" 14. Schutzverein für entlassene Gefangene 1893 und 1894 . . . . .	312
" 15. Die staatliche Fürsorge für verwahrloste Kinder und jugendliche Personen (Zwangserziehung) in den Jahren 1887/94 . . . . .	314
" 16. Erziehungsanstalt für männliche jugendliche Verwahrloste und Bestrafte in Flehingen 1889/94 . . . . .	316
(NB. Wegen der Naturalverpflegungsstationen siehe Abtheilung X. Tabelle 6c.)	
VIII. Abtheilung. Unterricht und Bildung.	
Tabelle 1. Hochschulen 1894 . . . . .	318
" 2. Mittelschulen 1894 . . . . .	319
Zusatz 1. Besetzung der Klassen . . . . .	321
" 2. Reifeprüfungen . . . . .	321
Anhang. Privatschulen auf der Höhe der Mittelschulen . . . . .	322

	Seite
Tabelle 3. Volksschulen 1894 . . . . .	322
Anhang. Privatschulen auf der Höhe der Volksschulen . . . . .	322
" 4. Fachschulen 1894:	
1) Gewerbliche Fortbildungsschulen . . . . .	323
2) Gewerbeschulen . . . . .	323
Anhang zu 1) u. 2). Die Vertheilung der Schüler der gewerblichen Fortbildungsschulen und der Gewerbeschulen auf die einzelnen Berufsarten . . . . .	324
3) Eigentliche Fachschulen . . . . .	324
Anhang. Privatschulen . . . . .	325
" 5. Lehrerbildungsanstalten 1894 . . . . .	325
" 6. Unterrichtsanstalten und Unterrichtskurse für weibliche Personen 1894:	
I. Lehranstalten bezw. Lehrerinnenbildungsanstalten des badischen Frauen- vereins . . . . .	326
II. Sonstige Unterrichtsanstalten und Unterrichtskurse . . . . .	326
" 7. Bildungsanstalten für Taubstumme und Blinde 1894 . . . . .	328
" 8. Allgemeine Uebersicht der Lehr- und Bildungsanstalten 1882, 1893 u. 1894 . . . . .	329
" 9. Gewerbehallen 1894 . . . . .	330
" 10. Verhältnisse der Presse am Jahresluß 1894 . . . . .	330

IX. Abtheilung. Rechtspflege.

Tabelle 1. Geschäftsthätigkeit der Gerichte im Jahre 1894:

A. In Civilsachen:	
1. Oberlandesgericht . . . . .	333
2. Landgerichte . . . . .	333
3. Amtsgerichte und Bürgermeisterämter . . . . .	334
4. Gewerbegerichte . . . . .	335
B. In Strafsachen:	
1. Oberlandesgericht . . . . .	336
2. Landgerichte . . . . .	336
3. Amtsgerichte . . . . .	337
" 2. Thätigkeit der freiwilligen Gerichtsbarkeit 1890/94 . . . . .	338
" 3. Thätigkeit der Verwaltungsgerichte 1894 . . . . .	339
" 4. Konkurse 1894 . . . . .	340
" 5. Liegenschaftliche Zwangsveräußerungen 1894 . . . . .	342
" 6. Pfandbeiträge und Pfandstriche 1894 . . . . .	344
" 7. Die Verbrechen und Vergehen im Jahre 1894 . . . . .	348
Anhang. Gesamtzahl der Verbrechen und Vergehen in den einzelnen Landgerichtsbezirken 1885 und 1892/94 . . . . .	352
" 8. Strafen wegen Verbrechen und Vergehen 1894 . . . . .	352
" 9. Jugendliche (noch nicht 18 Jahre alte) Verbrecher 1894 . . . . .	353
" 10. Die im Jahre 1894 in die Zentralstrafanstalten aufgenommenen Gefangenen . . . . .	354
" 11. Personalbestand der Strafanstalten 1894 . . . . .	355
" 12. Forststrafthaten 1894 . . . . .	356
Uebertretungen 1894:	
" 13a. 1. Allgemeine Darstellung . . . . .	357
" 13b. 2. Die wegen bezirksamtlich anhängig gewesenen Uebertretungen bestraften Personen nach der Art der Uebertretungen . . . . .	359

(NB. Schutzverein für entlassene Strafgefangene 1894 siehe Abtheilung VII Tabelle 14.)

X. Abtheilung. Verwaltung und Polizei.

Tabelle 1. Gendarmerie und Staatspolizeimannschaft 1894 . . . . .	362
" 2. Chemische und technische Untersuchungen und Untersuchungen von Nahrungs- und Genußmitteln zc. 1894:	
1. Untersuchungen der chemisch-technischen Prüfungs- und Versuchs- anstalt in Karlsruhe . . . . .	363



	Seite
Noch: Tabelle 2.	
2. Untersuchungen der Probiranstalt für Edelmetalle in Pforzheim . . . . .	363
3. Untersuchungen der Lebensmittelprüfungsstation der technischen Hochschule in Karlsruhe . . . . .	364
4. Untersuchungen der öffentlichen Untersuchungsanstalten der Städte . . . . .	364
5. Petroleum-Untersuchungsanstalten . . . . .	365
" 3. Ergebnisse der Fleischschau 1894 . . . . .	366
Anhang. Schlachtungen überhaupt und die auf den Wagen verbrachten Thiere 1893 und 1894 . . . . .	366
" 4. Ausweisung, Arbeitshaus, Polizeiaufsicht 1894 . . . . .	367
" 5. Der Bettel und die Landstreicherei 1894:	
1. Die Bestrafungen nach dem Geschlecht und Geburtsland der Bestraften, sowie nach der strafenden Behörde . . . . .	368
2. Die Bestrafungen nach der Art der Uebertretungen und nach der Vertheilung auf die einzelnen Monate . . . . .	368
3. Die Bestraften nach dem Geburtsland, der Zahl der Bestrafungen und dem Alter . . . . .	368
" 6. Die Bekämpfung des Bettels in den Jahren 1893 und 1894:	
a. Unterstützung durch die Gemeindebehörden . . . . .	369
b. Antibettelvereine . . . . .	369
c. Naturalverpflegungsstationen der Kreisverwaltungen . . . . .	369
" 7. Armenwesen:	
a. Armenaufwand der Gemeinden 1892 und 1893 . . . . .	370
b. Armenaufwand der Kreise 1893 und 1894 . . . . .	370
" 8a. Geschäftsthätigkeit der Bezirksräthe 1894 . . . . .	371
Gegenstände der Geschäftsthätigkeit der Bezirksräthe:	
" 8b. I. Entscheidungen in Verwaltungsrechtsstreitigkeiten . . . . .	372
" 8c. II. Entschließungen in Verwaltungssachen und sonstige Fälle der Thätigkeit . . . . .	374
" 9. Thätigkeit der Bezirks- und Polizeiverwaltung 1894 . . . . .	378
" 10. Weltliche Stiftungen in den Jahren 1893 und 1894 . . . . .	380
" 11. Ergebnisse des Heeres-Ergänzungsgeschäftes im Großherzogthum Baden 1892/94 . . . . .	382
" 12. Prüfungen 1885 und 1892/94 . . . . .	382
<small>(NB. Zwangsverziehung 1887/94 siehe Abtheilung VII Tabelle 15; Ergebnisse der Reichstagswahlen von 1893 im Großherzogthum siehe Jahrgang 1893 Seite 384.)</small>	

## XI. Abtheilung. Finanzen.

Tabelle 1. Steuerkapitalien 1894 . . . . .	384
" 2. Brutto-Steuererträge 1894:	
a. Direkte Steuern . . . . .	386
b. Indirekte Steuern, Justiz- und Administrativgefälle, Forstgerichtsgefälle, Steuerstrafgefälle, Steuer- und Gefällrückstände . . . . .	388
" 3. Besteuerungssätze im Jahre 1894 . . . . .	392
" 4. Steuerbetrag auf den Kopf der Bevölkerung 1885/94 . . . . .	392
" 5. Die Accisgefälle 1885, 1893 und 1894 . . . . .	393
Anhang. Die von der Verbrauchssteuer unmittelbar betroffenen Gewerbe 1894 . . . . .	393
" 6. Bierbesteuerung 1894 . . . . .	394
Anhang. Die Bierbrauereien 1894 nach der Höhe der entrichteten Biersteuer . . . . .	394
" 7. Einnahmen und Ausgaben der Steuerverwaltung 1885, 1893 und 1894 . . . . .	395
" 8. " " " Zollverwaltung 1885, 1893 und 1894 . . . . .	397
" 9. Die Verwaltung der Staatsdomänen:	
I. Die Einnahmen und Ausgaben der Kameral- und Forstdomänen für die Jahre 1885, 1893 und 1894 . . . . .	398

	Seite
Nach: Tabelle 9.	
II. Das Domanalgrundstockvermögen am 1. Januar 1886, 1894 und 1895	398
III. Fläche und Ertrag der Domänenwäldungen im Jahre 1894 . . . . .	399
IV. Durchschnittlicher Ertrag der Domänenwäldungen in den Jahren 1885/94 . . . . .	399
V. Das Domanalgrundstockvermögen nach den Bezirken der Domänenverwaltungen am 1. Januar 1895, sowie Ergebnisse der Neuverpachtung und der Selbstbewirtschaftung von Domänengrundstücken im Jahre 1894. . . . .	400
" 10. Münzverwaltung 1894:	
I. Einnahmen und Ausgaben . . . . .	400
II. Ausprägungen . . . . .	401
" 11. Branntweimbrennerei und Branntweinbesteuerung im Betriebsjahr 1893/94	
a. Die Brennereien, das Branntweinerzeugniß und der Steuerertrag . . . . .	402
b. Die Brennereien nach der Art der Betriebseinrichtung . . . . .	404
c. " " " " Größe des Jahreserzeugnisses und der Art der verwendeten Stoffe . . . . .	404
d. Die erhobenen Branntweinsteuerebeträge nach den verschiedenen Steuerfähigkeiten, die ausgefertigten und angerechneten Berechtigungsscheine . . . . .	405
e. Der zu gewerblichen und anderen Zwecken steuerfrei abgegebene Branntwein . . . . .	405
" 12. Zudergewinnung und Zuderbesteuerung im Betriebsjahr 1893/94 . . . . .	405
" 13. Tabackbau, Tabackerndte und Besteuerung des Tabacks:	
1. Tabackbau und Tabackerndte im Erndtejahr 1893/94 . . . . .	406
2. Besteuerung des Tabacks in den Jahren 1884/85 bis 1893/94 . . . . .	406
" 14. Staatsbudget für das Jahr 1894 . . . . .	407
" 15. Staatsschuldenwesen 1894 . . . . .	408
" 16. Rassen für die Versorgung der Hinterbliebenen der Beamten und Lehrer, der Geistlichen, sowie der Angehörigen des ehemaligen badischen Militärkontingents:	
1. Beamtenwitwenkasse 1890/94 . . . . .	409
2. Geistliche Wittwenkasse 1894 . . . . .	409
3. Militär-Wittwenkasse 1894 . . . . .	409
" 17. Laufende Einnahmen und Ausgaben, Steuerkapitalien und Umlagesuß der Kreisverbände im Jahre 1894 . . . . .	410
" 18. Aus dem Gemeinde-Voranschlag für 1895:	
a. Der der Städteordnung unterstehenden Städte . . . . .	411
b. Der der Städteordnung nicht unterstehenden Gemeinden . . . . .	412
Anhang. Darstellung der Gemeinden nach der Höhe des Umlagesußes für 1895 . . . . .	414
" 19. Gemeinde-Rechnungswesen 1893 . . . . .	416

## XII. Abtheilung. Kirche.

Tabelle 1. A. Evangelische Kirche 1891:	
1. Eintheilung . . . . .	421
2. Neuerungen des kirchlichen Lebens 1894 . . . . .	421
" 2. B. Katholische Kirche. Eintheilung 1894 . . . . .	422
" 3. C. Israelitische Religionsgemeinschaft. Eintheilung 1894 . . . . .	422
" 4. D. Dertliche Kirchensteuern:	
I. Evangelische Kirche:	
Im Jahre 1894 festgestellte örtliche Kirchensteuern . . . . .	423
II. Katholische Kirche:	
a. Im Jahre 1893 festgestellte örtliche Kirchensteuern . . . . .	424
b. " " 1894 " " " " . . . . .	425

## Anhang A. Die größeren Gemeinden.

Tabelle 1.	Gebäude: Bestand 1864 und 1890, Zu- und Abgang 1894 . . . . .	428
" 2.	Die Bevölkerung, ihre Wohnverhältnisse und ihre innere Zusammensetzung nach der Volkszählung vom 1. Dezember 1890 bezw. vom 2. Dez. 1895 . . . . .	429
" 3.	Geborene, Gestorbene (nach deren Familienstand und einigen besonderen Todesursachen), Eheschließungen und Ehetrennungen 1894 . . . . .	432
" 4.	Alter der Gestorbenen 1894 . . . . .	434
" 5.	Selbstmorde, gewaltfame Todesfälle aus zufälligen Ursachen und in Folge von Verbrechen und Vergehen 1894 . . . . .	435
" 6.	Verlust und Erwerbung der Staatsangehörigkeit 1894 . . . . .	436
" 7.	Ertragende und nicht ertragende Flächen 1893 . . . . .	436
" 8.	Viehstand 1894 . . . . .	436
" 9.	Die im Jahre 1894 neu eröffneten Gewerbebetriebe . . . . .	437
" 10.	Wirthschaften und zum Brauntweinschank bezw. Brauntweinverkauf berechnete Geschäfte Ende 1894 . . . . .	437
" 11.	Post- und Telegraphenverkehr 1894 . . . . .	438
" 12.	Gebäudeversicherung bei der Generalbrandklasse 1894 . . . . .	440
" 13.	Ärztliches Personal und Apotheken, Gestorbene nach ärztlicher Behandlung und Erkrankungen an Infektionskrankheiten 1894 . . . . .	440
" 14.	Unterrichts- und Bildungsanstalten 1894 . . . . .	441
" 15.	Erledigte Polizeianzeigen 1894 . . . . .	441
" 16.	Bürgermeisteramtliche Thätigkeit (Verreibungen und erledigte Rechtsstreite), Pfand-einträge und Pfandstriche, liegenschaftliche Zwangsveräußerungen 1894 . . . . .	442
" 17.	Aus dem Gemeinde-Voranschlag für 1895 . . . . .	444
" 18.	Gemeinde-Rechnungsweise 1893 . . . . .	446
" 19.	Steuerkapital und Erträge an direkten Steuern des Staates 1894 . . . . .	448
" 20.	Erträge der Verbrauchssteuern zc. des Staates 1894 . . . . .	450

# I. Abtheilung.

## Staatsgebiet.

### Inhalt.

	Seite
A. Geographische Gestaltung . . . . .	3
B. Orographische, geognostische und hydrographische Verhältnisse . . . . .	5
C. Klimatische Verhältnisse . . . . .	5
Tabelle 1. Höhenangaben:	
a. Höhenlage der Städte über Normal-Nullpunkt . . . . .	6
b. Berghöhen über Normal-Nullpunkt . . . . .	7
c. Höhe der Nullpunkte der hauptsächlich (täglich beobachteten) Pegel an den badischen Gewässern über Normal-Nullpunkt . . . . .	7
" 2. Meteorologische Stationen:	
a. Meteorologische Stationen II. Ordnung . . . . .	7
b. Regenstationen . . . . .	8
c. Schneepegelstationen . . . . .	8
" 3. Meteorologische Beobachtungen 1894:	
a. Uebersicht über die wichtigsten Jahresergebnisse der meteorologischen Stationen II. Ordnung . . . . .	9
b. Frost- und Schneegrenzen, sowie Sommer-, Frost- und Wintertage:	
a. Der meteorologischen Stationen II. Ordnung . . . . .	9
b. Der Regenstationen . . . . .	9
c. Uebersicht über die wichtigsten Jahresergebnisse sämtlicher Stationen . . . . .	10
D. " 4. Die hauptsächlichlichen Verwaltungseintheilungen des Großherzogthums nach dem Stande von Ende 1894:	
Vorbemerkungen: Veränderungen der inneren Verwaltungseintheilung und der Gemarkungsverhältnisse im Jahre 1894. . . . .	11
a. 1. Bezirksämter, Kreise und landeskommissarische Bezirke . . . . .	11
b. 2. Die Gerichtsbezirke . . . . .	12
c. 3. Die Kreise der Volksschul-Aufsicht . . . . .	12
d. 4. Hauptsteuer- und Hauptzollämter . . . . .	13
e. 5. Obereinnehmereien . . . . .	13
f. 6. Domänenverwaltungen und zugehörige Bezirksforsteien . . . . .	13
g. 7. Die Bezirks-, Hof- und städtischen Forsteien . . . . .	14
h. 8. Bezirke der Steuerkommissäre . . . . .	15
i. 9. Bezirks-Bauinspektionen . . . . .	15
k. 10. Kultur-Inspektionen . . . . .	15
l. 11. Wasser- und Straßenbau-Inspektionen . . . . .	16
m. 12. Rheinbau-Inspektionen . . . . .	17
n. 13. Notariatsdistrikte . . . . .	18
o. 14. Bezirksgeometer . . . . .	19
p. 15. Wahltheilungen des Großherzogthums . . . . .	19
q. 16. Landwehrbezirke . . . . .	21
r. 17. Post:	
a. Oberpostdirektionen . . . . .	21
b. Postämter I. und II. Klasse, Bahnpostämter und Telegraphenämter . . . . .	21
s. 18. Bezirkseintheilung für den Eisenbahnbetrieb . . . . .	22
t. 19. Vergleichende Uebersicht der hauptsächlichlichen Verwaltungseintheilungen . . . . .	24

[Wegen Organisation der Krankenversicherung und Unfallversicherung siehe Abtheilung VI a. „Soziales Versicherungswesen“.]

I. Abschnitt

Einleitung

1. Kapitel

Faint, illegible text covering the majority of the page, appearing to be a list or index of entries.

## Staatsgebiet.

### A. Geographische Gestaltung.

**Grenzen:** Das Großherzogthum Baden bildet mit Ausnahme einiger unbedeutender Gebietsausschlüsse (s. unten) ein geschlossenes Gebiet von ungleicher im Verhältniß zur Längenausdehnung von Norden nach Süden meist geringer ost-westlicher Breite, das umgrenzt wird im Norden vom bayerischen Regierungsbezirk Unterfranken und vom Großherzogthum Hessen (Provinz Starkenburg), im Westen — wo, wie größtentheils auch im Süden, der Rhein die Grenze bildet — von der bayerischen Pfalz und vom Elsaß, im Süden von der Schweiz (Kantone Basel, Aargau, Zürich, Schaffhausen und Thurgau), im Osten vom Königreich Württemberg und dem preussischen Regierungsbezirk Sigmaringen (Hohenzollern'sche Lande).

Die Länge der Grenze beträgt gegen Hessen 147 km, gegen Bayern 239 km (Unterfranken 155 km, Pfalz 84 km), gegen Elsaß-Lothringen 182 km, gegen die Schweiz 262 km, gegen Preußen (Hohenzollern) 119 km, gegen Württemberg 581 km, im Ganzen 1 530 km.

**Geographische Lage:** a. **Breite:** Nördliche Grenze: nördlichster Punkt (Gemarkung Dertingen) 49° 47' 22", südlichster Punkt (Gemf. Dilsberg) 49° 23' 47"; südliche Grenze: südlichster Punkt (Gemf. Wyhlen, Rheinmitte) 47° 31' 55", nördlichster Punkt (Gemf. Epsenhofen) 47° 48' 34".

b. **Länge östlich Ferro:** Westliche Grenze: westlichster Punkt (Gemf. Großlems, Rheinmitte) 25° 10' 45", östlichster Punkt (Gemf. Nedarau, Rheinmitte) 26° 10' 34"; östliche Grenze: östlichster Punkt im nördlichen Landestheil (Gemf. Unterwittighausen) 27° 32' 25", im südlichen Landestheil (Gemf. Wippertsweiler) 27° 7' 56" [in dem Gebietsanschluß Abelsreuth 27° 13' 32"], westlichster Punkt (Gemf. Oberjasbach, Hornisgrinde) 25° 52' 26".

**Fläche:** Nach der planimetrischen Vermessung\*) des topographischen Atlas des badischen Generalstabs in 1:50 000 beträgt dieselbe 15 081 qkm oder 273,9 geographische Quadratmeilen (ohne Bodenseefläche und ohne Einschlüsse fremden Gebiets, aber einschließlich der im fremden Gebiet gelegenen bad. Gebietsheile). Die dem Großherzogthum zuzuschreibenden Wasserflächen des Bodens- und Untersees betragen 181 qkm oder 3,29 Quadratmeilen. Einließlich dieser Wasserfläche würde das Staatsgebiet sich auf 15 262 qkm oder 277,18 Quadratmeilen belaufen. (Die Fläche der Amtsbezirke und Kreise s. in Tabelle 4 a Seite 11.)

**Ausdehnung:** **Größe** durch fremdes Gebiet nicht unterbrochene **Länge:** von der Rheinmitte bei Wyhlen bis zur hessischen Grenze bei Oberlaudenbach 235 km; **größte** ununterbrochene **Breite:** von der Rheinmitte bei Steinstadt bis zur württembergischen Grenze bei Homberg 139 km. [**Größte** **Breite** des nördlichen Landestheils: von der Westseite der Kollerinsel bis zur württembergischen Grenze bei Aepfau 87 km]. **Geringste** **Breite:** von der Rheinmitte bei Neuburgweier bis zur württembergischen Grenze bei Moosbrunn 18 km. — **Größte** **Entfernung** zweier **Grenzpunkte:** von Südwest nach Nordost [von der Rheinmitte bei Wyhlen bis zur bayerischen Grenze bei Dertingen] 284 km; von Südost nach Nordwest [von der württembergischen Grenze am Bodensee bis zur hessischen Grenze bei Kirchgartshausen] 221 km; von West nach Ost [von der Rheinmitte bei Rheinweiler bis zur württembergischen Grenze östlich Abelsreuth] 148 km; im Norden [von der Rheinmitte bei Schaarhof bis zur bayerischen Grenze bei Unterwittighausen] 102 km.

#### Gebietsausschlüsse (Exklaven).

	Fläche ha	Einwohner am 1. XII. 1890.
a. Von württembergischem Gebiet umschlossen:		
1. Gemeinde Abelsreuth, Amtsbezirk Heberlingen . . . . .	250,10	73
2. Weiler Tepsenhardt, Gemeinde (Exklave) Abelsreuth, Amtsbezirk Heberlingen . . . . .	273,58	76
3. Gemeinde Schluchtern, Amtsbezirk Eppingen . . . . .	663,60	981

\*) Die flächweise Vermessung (Katastervermessung) ist noch nicht vollendet (vergl. Tab. 3 der Abth. III.). Genaue Flächenangaben sind erst bis nach deren gänzlichem Abschluß möglich. Eine Revision der Flächenberechnung auf Grund der inzwischen erschienenen, vom großherzoglichen topographischen Bureau bearbeiteten Karte des Großherzogthums in 1:25 000 ist bisher nicht erfolgt.

## Noch: A. Geographische Gestaltung.

	Fläche ha	Einwohner am 1. XII. 1890.
b. Von hessischem Gebiet umschlossen:		
1. Theil der Waldgemarkung Schönau mit dem Michelbucherhof, Gemeinde Schönau, Amtsbezirk Heidelberg . . . . .	1047,11	3
2. Zwei kleine Theile der badischen Gemeinde Laudenbach (Amtsbezirk Weinheim), der eine Theil (Weinberg) mit 2,1734 ha, der andere Theil (Wald) mit 2,0454 ha, zusammen . . . . .	4,22	unbewohnt.
c. Von preussischem Gebiet (Reg.-Bez. Sigmaringen) umschlossen:		
1. Gemeinde Wangen, Amtsbezirk Pfullendorf . . . . .	282,35	140
2. Weiler Dichtenhausen, Gemeinde Burgweiler, Amtsbezirk Pfullendorf . . . . .	149,53	34
d. Von schweizerischem Gebiet (Kanton Schaffhausen) umschlossen:		
1. Gemeinde Bäfingen, Amtsbezirk Konstanz . . . . .	762,64	763
2. Püttenharder Höfe [Ortstheil des im Uebrigen zum Kanton Schaffhausen gehörigen Dorfes Püttenhard], abgeforderte Gemarkung, Gemeinde Diechs, Amtsbezirk Engen . . . . .	43,14	25

## Einschlüsse fremden Gebiets (Enklaven).

a. Theile von Württemberg:			
1. Hohentwiel (bei Singen, N.-B. Konstanz), Gemeinde u. Oberamt Tuttlingen, Schwarzwaldkreis . . . . .	115,89	29	
2. Bruderhof (bei Singen, N.-B. Konstanz), Gemeinde u. Oberamt Tuttlingen, Schwarzwaldkreis . . . . .	267,53	10	
3. Gemeinde Durbach mit Parzelle Saitzheim (bei Königshofen, N.-B. Tauberbischofsheim), Oberamt Mergentheim, Jagstkreis . . . . .	621,82	176	
b. Theile von Preußen (Reg.-Bez. Sigmaringen):			
1. Gemeinde Igelswies (bei Meßkirch), Oberamt Sigmaringen . . . . .	312	105	
2. Gemeinde Thalheim (bei Meßkirch), Oberamt Gammertingen . . . . .	948	398	
3. Thiergarten (bei Stetten am kalten Markt, N.-B. Meßkirch), Gemeinde und Oberamt Sigmaringen . . . . .	323,17	100	
4. Mülhhausen, sieben bei einanderliegende, aber unter sich getrennte Stücke, Ortstheile des im Uebrigen in Baden gelegenen Weilers Mülhhausen (Gemeinde Herdwangen, N.-B. Pfullendorf), Gemeinde Selgetsweiler, Oberamt Sigmaringen . . . . .	51,60	12	
5. Lautenbronn (bei Pfullendorf), Gemeinde Geisweiler, Oberamt Sigmaringen . . . . .	151,50	41	
c. Theile von Hessen (Kreis Heppenheim):			
1. Finkenhof (bei Neckarelz, N.-B. Mosbach) . . . . .	Gemeinde Wimpfen, Kreis Heppenheim	133,14	16
2. Helmhof mit Forstbezirk (bei Neckarbischofsheim, N.-B. Sinzheim) . . . . .		699,63	143
3. Zimmerhöfer Feld (bei Zimmerhof, N.-B. Mosbach) . . . . .		41,44	unbewohnt.

**Kondominat:** Die Gemeinde **Kürnbach** gehört theilweise zu Baden (N.-B. Bretten), theilweise zu Hessen (Kreis Heppenheim); die Staatshoheit ruht auf bestimmten Wohnhäusern bezw. auf deren jeweiligen Bewohnern. Bei der Volkszählung am 1. Dezember 1890 wurden 79 badische und 114 hessische Wohnhäuser mit 526 bezw. 886 Bewohnern gezählt. Die Gesamt-Einwohnerzahl der Gemeinde betrug somit 1412 Köpfe. Die Gesamtfläche der Gemeinde beträgt 1286 ha. Eine genaue Angabe, wie viel hiervon auf badisches und wie viel auf hessisches Staatsgebiet entfällt, ist nicht möglich, da die Landesangehörigkeit der Grundstücke innerhalb der Gemarkung dem Hausbesitz folgt, so daß diejenigen Grundstücke, welche Eigenthum der jeweiligen Besitzer hessischer Häuser und somit der jeweiligen hessischen Unterthanen sind, auch zum hessischen Staatsgebiet gehören, und diejenigen Grundstücke, welche Eigenthum der Besitzer badischer Häuser sind, zum badischen Staatsgebiet gehören. Für statistische Zwecke wird die Fläche für Baden zu 526 ha und diejenige für Hessen zu 760 ha angenommen.

## B. Orographische, geognostische und hydrographische Verhältnisse.

**Orographische Verhältnisse:** Baden gehört größtentheils zum süddeutschen Berg- und Hügelland, zum kleineren Theil zur oberrheinischen Tiefebene; etwa 44% der Gesamtfläche sind gebirgig, 40% hügelig und 16% eben.

Das vornehmste Gebirge des Landes ist der Schwarzwald, welcher die südliche Hälfte desselben (mit Ausnahme der Rheinebene und des südöstlichen Gebiets) einnimmt und sich über die Ostgrenze nach Württemberg erstreckt; Baden besitzt hiervon den höheren und größeren Theil (ungefähr vier Fünftel). Seine größten Höhen erreicht der Schwarzwald im südlichen Theile im Feldberg mit 1493 m, Herzogenhorn mit 1415 m und im Welchen mit 1414 m; im mittleren Theil erhebt er sich im Kandell bis zu 1241 m, im nördlichen in der Hornisgrünbe bis zu 1164 m. Unmittelbar an den nördlichen Schwarzwald schließt sich das Pfingz- und Kraichgauer- oder Neckarhügelland an, das sich bis zum Königstuhl bei Heidelberg fortsetzt und nach Norden zum Odenwald hinführt, der längs des Neckar und der Nordgrenze bis gegen die Tauber hinzieht, überwiegend nach Hessen und Bayern gehört, aber seinen höchsten Punkt (den Rabenbuckel, 626 m) in Baden hat.

An sonstigen Bodenerhebungen sind zu nennen: der Kaiserstuhl in der oberrheinischen Tiefebene bei Breisach, die südwestlichen Theile des schwäbischen Jura mit dem hohen Manden (914 m), die Regelsberge des Hegaus, sowie der Bergzug nördlich vom Bodensee, der im Heiligenberg seinen höchsten Punkt erreicht.

**Geognostische Verhältnisse:** Der geognostischen Formation nach herrschen im Schwarzwald Granit und Gneis vor, jedoch besteht auch ein großer Theil aus Buntsandstein, ein geringerer aus Thonschiefer, Kalkstein und Porphyr; gegen die Rheinebene lagert an seinem Fuß der Löss. Der Odenwald gehört wesentlich dem Granit und dem Buntsandstein an. Das nördliche Hügelland besteht hauptsächlich aus Muschelkalk und Keuper. Dem Schwarzwald lagert sich südöstlich der Jura mit der nach ihm benannten Formation vor, worauf weiter östlich das Bodenseebecken sich mit tertiären Gebilden (Molasse) ausfüllt. Der Kaiserstuhl und die Höhen des Hegaus sind vulkanischen Ursprungs.

**Hydrographische Verhältnisse:** In hydrographischer Hinsicht gehört Baden vorzugsweise dem Stromgebiet des Rheins an. In ganz geringem Maße kommt auch das Stromgebiet der Donau in Betracht, die ebenso wie ihre beiden Quellflüsse, die Brege und Brigach, im Lande entspringt und die beiden Flüsse Altrach und Alblach aufnimmt. Die Lauflänge der Donau innerhalb Badens beträgt etwa 100 km. Hauptfluß des Landes ist der Rhein, der im Süden größtentheils und im Westen fast ausschließlich die Grenze bildet, und zwar auf einer Gesamtstrecke von 382 km. Zu seinem Gebiet gehören sämtliche Flüsse (mit Ausnahme der obengenannten des Donaustromgebiets). Darunter seien hervorgehoben:

a. mittelbare Zuflüsse durch den Bodensee: die Urnauer Aach, die Seefelder Aach, die Stodach und die Radolfzeller Aach.

b. unmittelbare Zuflüsse: Biber (30 km), Wutach (mit Schlucht) (112 km), obere oder Hauensteiner Alb (42 km), obere oder Hauensteiner Murg (18 km), Wehra (40 km), Wieze (82 km), Rander (27 km), Klemmbach (35 km), Sulzbach (18 km), Möhlin mit Neumagen (27 km), Elz mit Dreisam, wilber Wutach und Glotter (90 km), Kinzig mit Schiltach, Wolfach, Gutach und Schutter (96 km, wovon 82 innerhalb Badens), Rench mit Vierbach (54 km), Acher (35 km), Bilsot, untere Murg mit Schönmünzach, Raunmünzach und Dos (78 km, wovon 49 in Baden), untere Alb (50 km, wovon 41 km in Baden), Pfingz (65 km), Salzbach, Kraichbach, Kriegbach, Leimbach, Neckar (370 km, wovon 89 km in Baden) mit Kocher, Jagst mit Sedach und Kirnach, Elzbach, Jtterbach, Steinach auf dem rechten, Enz nebst Würm und Nagold, sowie Elsenz auf dem linken Ufer, Weschnitz (10 km innerhalb Baden), Main, welcher auf eine Länge von etwa 37 km die Grenze zwischen Baden und Bayern bildet, mit Altbach, Urphar, Tauber, Erfa und Morre.

Zum Stromgebiete des Rheins gehört auch der Bodensee, von welchem der nördliche Theil, der Unter- oder Keller-See mit der Insel Reichenau und ein Theil des Obersees, namentlich der Ueberlinger See, zu Baden gerechnet wird.

## C. Klimatische Verhältnisse.

Auf dem Gebiete des Großherzogthums sind außerordentlich große Unterschiede in den klimatischen Verhältnissen zu finden. Während die Rheinebene, welche etwa den 6. Theil der Gesamtfläche des Landes ausmacht, zu den wärmsten Gegenden Deutschlands gerechnet werden muß, indem hier Jahresmittel der Luftwärme von 10° C und darüber beobachtet werden, gehört andererseits die Hochfläche der Baar, in welcher die meteorologischen Stationen Donaueschingen und Billingen liegen, zu den kältesten; dort wird ein Jahresmittel von nur 6½° C, das um 2° zu niedrig für die Höhenlage ist, erreicht und in fast jedem Winter fällt das Thermometer unter -25° C. Die Höhen des Schwarzwaldes erfreuen sich in der kälteren Jahreszeit sehr häufig warmen Wetters, während in den tieferen Lagen strenger Frost herrscht; das Thermometer sinkt hier auch nie so tief wie in der Rheinebene, oder gar wie auf der Hochfläche der Baar. Auf den höchsten Erhebungen des Schwarzwaldes verwindet gleichwohl der Baummwuchs, weil während des größten Theiles des Jahres die Temperatur nur den der Meereshöhe entsprechenden niedrigen Werth erreicht. An den Bodenseeufern bewegt sich die Temperatur in Folge der ausgleichenden Wirkung der Wasseroberfläche zwischen wesentlich engeren Grenzen als in den übrigen Gebietsstheilen, insbesondere sind die Nächte warm und die Winterkälte ist stark gemildert.



## Noch: C. Klimatische Verhältnisse.

Die Regenmengen zeigen ebenfalls große Unterschiede. Die geringsten Jahressummen werden in der Umgegend von Mannheim, die größten im Schwarzwald gemessen, der sich den Hauptregenwinden gegenüberstellt und damit Veranlassung zur Auscheidung von großen Wassermengen aus der Luft gibt. Die Orte Todtnau, Kniebis, Rippoldsau und Herrenwies dürfen zu den regenreichsten in ganz Deutschland gezählt werden. Der Schwarzwald ist auch überaus schneereich; eine Schneedecke von 2 m Mächtigkeit gehört nicht zu den Seltenheiten und auf den höchsten Erhebungen verschwinden die letzten Schneeflecken meist erst im Juni oder Juli. Das Großherzogthum hat vorwiegend Sommerregen; eine Ausnahme machen nur die höheren Lagen des Schwarzwalds, indem hier die ergiebigsten Niederschläge im Spätherbst und im Frühwinter fallen.

Nachstehend folgen die Höhenangaben der Städte, der Berggipfel und der täglich beobachteten Pegel sowie die meteorologischen Stationen mit den wichtigsten Beobachtungsergebnissen für das Jahr 1894.

## Höhenangaben.

## a. Höhenlage der Städte über Normal-Nullpunkt \*).

I. Tabelle 1a.

(Die gesperrt gedruckten sind Bezirkshauptorte <sup>1)</sup>).

1	2	1	2	1	2	1	2
Städte.	m+ NN.	Städte.	m+ NN.	Städte.	m+ NN.	Städte.	m+ NN.
Engen . . .	530,6	Freisach . . .	225,2	Gengenbach, Kloster	174,5	Weinheim,	
Nach . . .	503,8	Burrheim . . .	209,7	Zell am Harmers-		Pfarrf. . . .	134,7
Blumenfeld . . .	569,0	Emmendingen	200,7	bach . . . . .	223,0	Eppingen . . .	199,4
Möhringen . . .	660,2	Endingen, St.		Wolfsach . . . .	263,1	Heidelberg,	
Konstanz,		Peter . . . . .	185,7	Haslach . . . . .	220,2	Hl.-Gst.-K. . . .	113,9
Münster . . .	403,7	Herbolzheim . . .	176,8	Hausach, K. . . .	237,2	Neckargemünd,	
Nadolszell . . .	403,8	Kenzingen . . .	176,8	Schiltach . . . .	330,0	Kath. K. . . . .	127,4
Meßkirch . . .	615,7	Ettenheim . . .	193,2	Achern . . . . .	143,3	Schönau, Kath. K.	180,1
Pfullendorf . .	654,4	Malberg, Ev. K.	180,4	Renchen . . . . .	150,4	Sinsheim . . .	153,8
Stodach . . .	492,1	Freiburg,		Baden, Stiftstf.	181,1	Silsbach . . . .	253,0
Heberlingen . .	403,0	Münster . . . .	295,7	Bühl . . . . .	137,5	Neckarbischofsheim	170,5
Marldorf . . .	453,1	Neustadt . . . .	826,2	Steinbach . . . .	148,8	Waldstadt . . . .	171,5
Meersburg . . .	443,9	Löffingen . . . .	800,4	Rastatt, Schl.	122,7	Wiesloch,	
Donauerschin-		Staufen . . . . .	288,1	Gernsbach, Ev. K.	173,7	Kath. K. . . . .	123,1
gen, K. . . . .	692,2	Heitersheim . . .	254,7	Ruppenheim . . .	127,3	Adelsheim . . .	275,5
Bräunlingen . .	692,4	Waldfirch . . . .	274,4	Bretten . . . . .	176,0	Osterburken . . .	246,6
Fürstberg . . .	792,0	Elzach . . . . .	361,1	Gochsheim . . . .	173,4	Buchen,	
Geisingen . . .	667,0	Lörrach . . . . .	294,3	Bruhlal,		Stadtl. . . . .	336,5
Hüfingen . . .	684,0	Randern . . . . .	351,5	Stadtl. . . . .	113,7	Waldbühl . . . .	397,3
Triberg . . . .	683,6	Müllheim . . . .	266,9	Heidelsheim,		Eberbach,	
Furtwangen . . .	870,1	Neuenburg . . . .	229,8	Kath. K. . . . .	137,9	Kath. K. . . . .	133,7
Hornberg . . .	358,7	Sulzburg, Alte K.	337,8	Philippshurg . . .	100,0	Mosbach . . . .	156,2
Villingen,		Schönau . . . . .	540,4	Unteröwisheim . .	134,9	Neudenau . . . .	188,6
Münster . . . .	704,1	Todtnau . . . . .	658,6	Durlach . . . . .	117,2	Tauber-	
Böhrenbach . . .	797,4	Zell i. Wiesenthal	442,9	Ettlingen . . . . .	133,5	bischofsheim	180,8
Bonnendorf, K.	845,2	Schopfheim . . . .	372,6	Karlsruhe,		Ballenberg . . . .	290,2
Stühlingen (Stadt),		Rehl-Stadt . . . .	138,7	Marktplatz . . . .	115,3	Boyberg . . . . .	268,3
Stadtl. . . . .	499,2	Lichtenau . . . . .	126,9	Pforzheim,		Grünsfeld . . . .	209,3
Säckingen . . .	290,5	Neufreistett . . . .	132,0	Schloßf. . . . .	272,7	Königshofen . . .	199,1
Kleinlaudenburg .	336,8	Lahr, Ev. K. . . . .	170,2	Mannheim,		Krauthaim . . . .	297,9
St. Blasien <sup>1)</sup>	769,6	Oberkirch . . . . .	192,8	Jesuit.-K. . . . .	97,15	Lauda . . . . .	191,5
Waldshut . . .	340,8	Duppenau . . . . .	277,3	Ladenburg, Ev. K.	105,7	Wertheim . . . .	144,0
Hauenstein . . .	322,2	Offenburg,		Schwetzingen,		Freundenberg . . .	132,2
Thiengen . . .	345,4	Stadtl. . . . .	162,5	Ev. K. . . . .	99,4	Kilsheim . . . .	324,5

<sup>\*)</sup> Die Höhenangaben sind dem neuen topographischen Atlas des Großherzogthums entnommen. Darin ist Ausgangspunkt für die Höhenzahlen die Höhe des Bodens im Straßburger Münster, angenommen zu 145,000 m über dem Mittelländischen Meere. Ueber Normal-Null (Normal-Null = Nullpunkt des Amsterdamer Pegels) liegt jedoch der Boden des Straßburger Münsters 143,700 m. Es sind daher auf Normal-Null bezogen die Höhen im Atlas um 2,000 m zu hoch, welche Zahl bei obigen Angaben stets in Abzug gebracht ist.

Die Höhe bezieht sich, wenn nicht anders angegeben, auf den Hauptort der Gemeinde und auf die dort befindliche Kirche (Fußboden unter dem Thurm oder Schwelle des Eingangs). Sonstige Gebäude oder Punkte sind besonders angegeben, unter Anwendung von Abkürzungen: K. (Kirche), K. (Kathhaus), Schl. (Schloß).

<sup>1)</sup> Der Bezirkshauptort St. Blasien ist Landgemeinde.

Nach: C. Klimatische Verhältnisse.

Nach: Höhenangaben.

b. Berghöhen über Normal-Mullpunkt \*).

I. Tabelle 1 b.

1	2	1	2	1	2	1	2
Berghöhen.	m + NN	Berghöhen.	m + NN	Berghöhen.	m + NN	Berghöhen.	m + NN
Kapfenbuckel . . . . .	626	Hünersädel . . . . .	744	Herzogenhorn . . . . .	1415	Kalter Wangen . . . . .	670
Königtstuhl . . . . .	566	Oberack . . . . .	1186	Welchen . . . . .	1414	Hoher Randen . . . . .	911
Steinsberg . . . . .	333	Hochwald . . . . .	966	Blauen . . . . .	1165	Fürstenberg . . . . .	918
Thurmberg . . . . .	254	Rappeneck . . . . .	1046	Röhlgarten . . . . .	1224	Höwenegg . . . . .	812
Eichelberg . . . . .	532	Hohfopf . . . . .	937	Hochblauen . . . . .	1077	Neuhöwen . . . . .	867
Mahlberg . . . . .	611	Randel . . . . .	1241	Giesböden . . . . .	1242	Hohenhöwen . . . . .	846
Teufelsmühle . . . . .	906	Hochwart . . . . .	1120	Böhlfling . . . . .	1309	Hohenstoffeln . . . . .	844
Hohloch . . . . .	987	Weißtannenhöhe . . . . .	1192	Spieshorn . . . . .	1349	Hohensträhen . . . . .	645
Merkur . . . . .	670	Hochfirß . . . . .	1188	Bärhalde . . . . .	1318	Mägdeberg . . . . .	664
Badener Höhe . . . . .	1002	Schönberg . . . . .	644	Schnepphalde . . . . .	1295	Schienerberg . . . . .	692
Hornisgründe . . . . .	1164	Schauinsland (Erzfaßen) . . . . .	1284	Sabßberg . . . . .	1274	Heuberg (Sträubel- wald) . . . . .	956
Mooswald . . . . .	877	Hornack . . . . .	1224	Böhlberg . . . . .	1209	Gehrenberg . . . . .	754
Großer Hundstopf . . . . .	950	Feldberg . . . . .	1493	Ahorntopf . . . . .	1055		
Hohbühl . . . . .	964	Seebuck . . . . .	1448	Kaiserstuhl . . . . .	557		
Kniebis . . . . .	968			Dinkelberg . . . . .	485		

c. Höhe der Nullpunkte der hauptsächlichsten (täglich beobachteten) Pegel an den badischen Gewässern über Normal-Mullpunkt \*).

I. Tabelle 1 c.

1	2	1	2	1	2	1	2
Pegel.	m + NN.	Pegel.	m + NN.	Pegel.	m + NN.	Pegel.	m + NN.
<b>1. Bodensee.</b>		Weisweil . . . . .	162,868	Mannheim . . . . .	85,124	<b>7. Rensch.</b>	
Konstanz . . . . .	391,743	Kappel . . . . .	154,442	Sandhofen . . . . .	84,497	Oberkirch . . . . .	188,534
Ueberlingen . . . . .	391,766	Ottenheim . . . . .	147,299	<b>3. Wutach.</b>		<b>8. Murg.</b>	
Radolfzell . . . . .	391,465	Altenheim . . . . .	139,917	Oberlauchringen . . . . .	351,102	Weisenbach . . . . .	187,298
<b>2. Rhein.</b>		Rehl . . . . .	132,116	<b>4. Wiese.</b>		Rastatt . . . . .	112,221
Kabelburg . . . . .	315,410	Diersheim . . . . .	125,087	Lörrach . . . . .	278,285	<b>9. Neckar.</b>	
Waldbshut . . . . .	305,593	Grauelsbaum . . . . .	119,031	<b>5. Elz.</b>		Diedesheim . . . . .	130,599
Säckingen . . . . .	279,940	Söllingen . . . . .	113,092	Emmendingen . . . . .	194,678	Heidelberg . . . . .	102,386
(Wasel) . . . . .	243,563	Plittersdorf . . . . .	106,673	Riegel . . . . .	175,742	Sedenheim . . . . .	90,116
Schusterinsel . . . . .	238,593	Steinmanern . . . . .	104,801	<b>6. Kinzig.</b>		Mannheim (an der Berthalle) . . . . .	84,808
Rheinweiler . . . . .	223,240	Neuburgweier . . . . .	100,687	Wolfsach . . . . .	254,853	Mannheim (an der Safenschleufe) . . . . .	85,124
Neuenburg . . . . .	210,037	Magau . . . . .	97,724	Haslach . . . . .	211,108	<b>10. Main.</b>	
Hartheim . . . . .	195,659	Leopoldshafen . . . . .	95,052	Schwaibach . . . . .	172,519	Bertheim . . . . .	133,115
Dreißach . . . . .	185,521	Dettenheim . . . . .	92,811	Griesheim . . . . .	143,364		
Sasbach . . . . .	172,186	Philippshurg . . . . .	90,712	Rehl . . . . .	133,278		
		Altsüßheim . . . . .	89,434				
		Reisch . . . . .	87,014				

Meteorologische Stationen.

a. Meteorologische Stationen II. Ordnung.

I. Tabelle 2 a.

1	2	3	4	5	6	1	2	3	4	5	6				
Stationen †).	Fluß- gebiet.	Geographische Breite.		Höhe		Stationen †).	Fluß- gebiet.	Geographische Breite.		Höhe					
		o	'	des Bar- ometer- null- punktes	der Anfangs- fläche des Regen- messers			o	'	des Bar- ometer- null- punktes	der Anfangs- fläche des Regen- messers				
		m	s	m	m			m	m	m	m				
Meersburg . . . . .	Bodensee . . . . .	47	42	37	4	439,5	435,0	Kniebis* . . . . .	Kinzig, Wolf . . . . .	48	28	33	11	903,7	900,8
Höchenschw. * . . . .	Wutach, Schlücht . . . . .	47	44	32	40	1 005,4	1 008,0	Baden . . . . .	Murg, Dos . . . . .	48	46	32	56	216,9	219,9
Donauerschng. * . . . .	Donau, Brigach . . . . .	47	57	34	0	689,9	690,8	Karlsruhe . . . . .	Untere Alb . . . . .	49	1	33	40	123,8	117,5
Willingen * . . . . .		48	4	33	48	714,5	709,1	Bretten . . . . .	Saalbach . . . . .	49	2	34	51	187,8	188,9
Todtnauberg * . . . . .	Wiese, Schönbach . . . . .	47	51	31	44	1 021,5	1 027,4	Mannheim . . . . .	Rhein, Neckar . . . . .	49	29	33	48	96,0	95,8
Badenweiler . . . . .	Klemmbach . . . . .	47	48	30	40	401,4	398,7	Heidelberg . . . . .	Neckar . . . . .	49	25	34	48	120,3	114,9
Freiburg . . . . .	Dreißach . . . . .	48	0	31	24	281,4	271,7	Buchen . . . . .	Main, Müdbach . . . . .	49	31	37	16	345,0	341,3
Wengenbach . . . . .	Kinzig . . . . .	48	24	32	4	181,2	179,1	Bertheim . . . . .	Main . . . . .	49	46	38	4	142,3	150,9

\*) Siehe die Anmerkung \*) auf Seite 6.  
†) Die mit \* bezeichneten Stationen sind mit der ausgebauten Form des Hellmann'schen Regenmessers ausgerüstet.  
1) bis Ende Juni 269,2 m. 2) bis Ende April 148,4 m.

Noch: C. Klimatische Verhältnisse.  
Noch: Meteorologische Stationen.  
b. Regenstationen.

I. Tabelle 2 b.

Stationen †).	Fluß- gebiet.	Geographische Breite.				Höhe der Aufgangs- fläche des Regen- messers über Normal- Null. m	Stationen †).	Fluß- gebiet.	Geographische Breite.				Höhe der Aufgangs- fläche des Regen- messers über Normal- Null. m
		°	'	m	s				°	'	m	s	
Hartheim*	Donau, Deera . . .	48	9	35	44	869,7	St. Peter . . .	Dreisam, Eschbach	48	1	32	8	686,3
Rainau . . .	Bodensee . . .	47	42	36	48	415,1	Elz, Brettenbach . . .	48	9	31	40	275,3	
Heiligenberg*	" , Salemer Aach	47	49	37	16	733,5	Schiltach . . .	Kinzig . . .	48	17	33	20	338,4
Bittelbrunn . . .	" , Rabolfs Aach	47	52	35	16	625,0	Rippoldsau . . .	" , Wolf . . .	48	26	33	16	561,6
Feldberg-Gast- hof*	Wutach, Hauensteiner Aab . . .	47	52	32	8	1 266,9	Rußbach . . .	" , Gutach . . .	48	9	33	0	727,5
Titisee*	Wutach . . .	47	54	32	36	848,0	Herrenwies* . . .	Untere Murg, Schwarzenbach . . .	48	40	33	4	758,0
Bonnndorf*	" , Merenbach	47	49	33	20	850,4	Langenbrand . . .	Untere Murg . . .	48	43	33	28	220,4
Bernau*	Hauensteiner Aab . . .	47	48	32	12	921,7	Schielberg . . .	Untere Aab, Waisenbach	48	51	33	48	417,1
Segeten . . .	Obere Murg . . .	47	40	32	4	879,0	Kaltenbrunn* . . .	Nedar, Enz . . .	48	42	33	44	864,8
Todtmoos*	Wehra . . .	47	44	32	0	807,8	Tiefenbrunn . . .	" , Würm . . .	48	49	35	12	429,1
Schweigsmatt*	Wiese . . .	47	41	31	32	733,4	Diedesheim . . .	" . . .	49	21	36	24	139,6
Neuenweg* . . .	" , kleine Wiese	47	48	31	20	727,4	Eberbach . . .	" . . .	49	28	35	56	130,5
Obermünster- thal . . .	Neumagen . . .	47	53	31	20	539,1	Strümpfelbrunn . . .	" , Itter . . .	49	28	36	20	529,3
Schellingn . . .	Krebsbach, Krottenbach	48	6	30	44	313,9	Efsenz . . .	" , Efsenz . . .	49	11	35	20	239,1
Breitnau* . . .	Dreisam . . .	47	56	32	20	1 018,6	Kohlhof b. Dei- delberg . . .	" . . .	49	23	34	56	443,0
Hofsgrund* . . .	Dreisam, Brugga	47	54	31	32	1 146,3							

†) Die mit \* bezeichneten Stationen sind mit der ausgebauten Form des Hellmann'schen Regenmessers ausgerüstet.  
\*) bis Mitte Juni 1920, m. \*) bis Mitte Mai 275,2 m. \*) bis Ende August 727,4 m.

I. Tabelle 2 c.

c. Schneepegelstationen.

Stationen.	Flußgebiet.	Höhe über dem Meer.				Geographische Breite.	Geographische Länge östlich von Greenwich.	Lage.
		m	°	'	s			
<b>1. Donaugebiet.</b>								
Furtwangen . . .	Breg . . .	856	48	3	32	52	Thalebene.	
Dürheim . . .	Brigach . . .	702	48	2	34	—	Baumarme Hochebene.	
Stetten a. f. M. . .	Donau . . .	805	48	7	36	20	Hochfläche, nach E. sanft abfallend.	
<b>2. Rheingebiet.</b>								
Heiligenberg . . .	Bodensee (Salemer Aach) . . .	750	47	49	37	16	Westabhang des Berges gleichen Namens.	
Bollhaus . . .	Wutach, Donau (Nitrach) . . .	712	47	51	34	12	Von Bergen eingeschlossene ebene Fläche auf der Wasserscheide zwischen Rhein und Donau.	
Feldberg-Gasthof . . .	Wutach, Hauensteiner Aab . . .	1 265	47	52	32	8	Sattellage.	
Titisee . . .	Wutach . . .	964	47	54	32	36	Hochfläche im Windschatten des 1495 m hohen Feldberg; freier Platz auf einer nach N. zum See abfallenden Bergablage.	
Bonnndorf . . .	Wutach (Steina) . . .	844	47	49	33	20	Hochfläche.	
Höhenschwand . . .	Wutach (Schlacht) . . .	1 011	47	44	32	40	Hochfläche, nach E. und S. langsam abfallend.	
Bernau . . .	Hauensteiner Aab . . .	911	47	48	32	12	Thalebene.	
Geräbach . . .	Wehra . . .	890	47	42	31	40	Sattellage im Windschatten der 4 km entfernten Hohen Mühr (983 m hoch).	
Todtnauberg . . .	Wiese (Schönenbach) . . .	1 016	47	51	31	44	Hochthal, nach S. offen.	
(Mitte)-Heubronn . . .	Wiese (Kleine Wiese) . . .	827	47	48	31	14	Thal an der Südwestseite des 1414 m hohen Belchen.	
Breitnau (bis April)	Dreisam . . .	992	47	57	32	24	Hochfläche. Die beiden Beobachtungsstellen sind nur 2 1/2 km von einander entfernt.	
St. Märgen (vom Herbst an) . . .	Dreisam . . .	1 010	47	58	32	24	Hochfläche, nach SE. schwach geneigt.	
Kniebis . . .	Kinzig (Wolf) . . .	871	48	28	33	18	Von hohen Bergen umgebenes von W. nach E. laufendes Thal.	
Herrenwies . . .	Untere Murg (Schwarzenbach)	759	48	40	33	4	Flaches, von Wald umgebenes Thal im Windschatten des 990 m hohen Hohlh.	
Kaltenbrunn . . .	Nedar (Enz) . . .	863	48	42	33	44	Hügelland; nach NW. sanft ansteigende Halde.	
Tiefenbrunn . . .	Nedar (Würm) . . .	424	48	49	35	12	Flaches, von NW. nach SE. verlaufendes Thal.	
Krautheim . . .	Nedar (Jagst) . . .	343	49	23	38	28	Hügelland, im Windschatten des ungefähr 3 1/2 km entfernten 626 m hohen Kapenbudei.	
Strümpfelbrunn . . .	Nedar (Itter) . . .	518	49	28	36	20	Flaches, von NW. nach SE. laufendes Thal.	
Efsenz . . .	Nedar (Efsenz) . . .	240	49	11	35	20	Flacher Thallese.	
Buchen . . .	Rain (Mudbach) . . .	333	49	31	37	16		

Stat  
Meers  
Höchen  
Donau  
Billing  
Todtna  
Baden  
Freibur  
Gengen  
Kniebis  
Baden  
Karlsru  
Bretten  
Mannh  
Heidelb  
Buchen  
Werthei

a) Det

Stati

Meersbu  
Höchenf  
Donauf  
Billinge  
Todtnau  
Badenw  
Freiburg  
Gengenb  
Kniebis  
Baden .  
Karlsru  
Bretten  
Mannhe  
Heidelbe  
Buchen  
Werthei

Nach: C. Klimatische Verhältnisse.

Meteorologische Beobachtungen 1894.

I. Tabelle 3a.

a. Uebersicht über die wichtigsten Jahresergebnisse der meteorologischen Stationen II. Ordnung.

Stationen.	Luftdruck in mm					Lufttemperatur in Celsiusgraden.							Abso-	Rela-
	Wahres Mittel.	Maxim.	Datum.	Minim.	Datum.	Wahres Mittel.	Mittleres		Maxim.	Datum.	Minim.	Datum.	mm	%
							Maxim.	Minim.						
Weersburg . . .	724,1	737,1	25. XII.	704,1	30. XII.	8,9	12,4	5,5	30,6	24. VII.	-18,2	4. I.	7,4	81
Höchenschwand . . .	676,3	687,0	4. II.	655,8	30. XII.	5,7	9,4	2,6	27,3	25. VIII.	-23,2	4. I.	6,1	83
Donaueschingen <sup>1)</sup> . . .	702,4	714,3	4. II.	682,1	30. XII.	6,4	11,6	1,1	34,7 ?	24. VII.	-25,2	18. II.	6,6	85
Billingen . . .	700,4	712,2	4. II.	679,9	30. XII.	5,7	10,9	0,7	30,4	24. VII.	-23,6	18. II.	6,4	85
Todtnauberg . . .	674,9	685,4	4. II.	654,6	31. XII.	5,7	9,5	2,6	28,5	24. VII.	-22,2	4. I.	6,5	86
Badenweiler . . .	727,6	740,5	25. XII.	708,3	30. XII.	9,1	13,1	5,7	32,0 ?	6. VII.	-17,8	4. I.	7,2	79
Freiburg . . .	737,9	751,9	25. XII.	718,5	30. XII.	10,2	14,4	5,7	32,4	24. VII.	-17,5	5. I.	7,8	77
Gengenbach . . .	746,7	761,2	26. XII.	727,2	30. XII.	9,4	13,7	5,4	32,9	23. VII.	-15,7	5. I.	7,8	83
Kniebis . . .	684,1	695,1	25. XII.	663,8	30. XII.	5,8	9,4	2,9	28,4	24. VII.	-23,1	4. I.	6,1	83
Baden . . .	743,5	758,2	26. XII.	723,6	31. XII.	9,5	13,7	6,1	34,6	24. VII.	-15,4	4. 5. I.	7,7	81
Karlsruhe . . .	751,6	767,0	26. XII.	731,7	30. XII.	10,2	13,9	6,3	34,0	24. VII.	-15,5	4. I.	7,6	76
Bretten . . .	745,7	760,5	25. XII.	725,1	30. XII.	9,0	13,4	4,6	32,7	24. VII.	-17,5	5. I.	7,4	80
Mannheim . . .	754,0	770,0	25. XII.	733,9	30. XII.	10,2	14,1	6,5	35,4	24. VII.	-14,5	4. I.	7,8	80
Heidelberg . . .	751,7	767,3	25. XII.	731,5	31. XII.	10,4	14,1	6,8	35,2	24. VII.	-14,2	4. I.	7,6	77
Buchen . . .	731,7	746,1	25. XII.	711,2	30. XII.	7,9	12,1	3,8	34,0	25. VII.	-18,0	4. I.	7,1	83
Wertheim . . .	749,6	764,9	25. XII.	728,8	30. XII.	9,3	13,3	5,4	35,3	23. VII.	-15,1	4. I.	7,5	81

<sup>1)</sup> Die Abendbeobachtungen und die Maxima der Temperatur erscheinen zu hoch.

b. Frost- und Schneegrenzen, sowie Sommer-, Frost- und Wintertage.

I. Tabelle 3b.

a) Der meteorologischen Stationen II. Ordnung.

β) Der Regenstationen.

Stationen.	Frost.		Schnee.		Sommertage (Max. auf ober über 25°)	Frosttage (Min. auf ober unter 0°)	Wintertage (Max. auf ober unter 0°)	Stationen.	Schnee.		Stationen.	Schnee.	
	Letzter	Erster	Letzter	Erster					Letzter	Erster		Letzter	Erster
Weersburg . . .	28. III.	25. XI.	18. III.	30. XI.	20	79	28	Harthelm . . .	27. V.	14. X.	St. Peter . . .	17. III.	14. X.
Höchenschwand . . .	28. V.	15. X.	12. VI.	9. IX.	6	117	42	Mainau . . .	18. III.	30. XI.	Keppenbach . . .	18. III.	30. XI.
Donaueschingen . . .	14. V.	29. IX.	18. III.	30. XI.	25?	145	39	Heiligenberg . . .	18. III.	14. X.	Schiltach . . .	17. III.	30. XI.
Billingen . . .	14. V.	12. IX.	5. V.	15. X.	13	151	36	Bittelbrunn . . .	17. III.	5. XII.	Rippoldsau . . .	4. V.	15. X.
Todtnauberg . . .	6. V.	29. IX.	12. VI.	9. IX.	8	113	34	Feldberg-Gasthof . . .	14. VI.	7. IX.	Rußbach . . .	5. V.	14. X.
Badenweiler . . .	22. III.	18. X.	17. III.	30. XI.	28	70	22	Eitfee . . .	28. V.	30. IX.	Herrenwies . . .	5. V.	14. X.
Freiburg . . .	24. III.	18. X.	15. III.	30. XI.	39?	73	20	Bonnborn . . .	28. V.	14. X.	Langenbrand . . .	5. V.	30. XI.
Gengenbach . . .	25. III.	18. X.	16. II.	30. XI.	31	75	18	Bernau . . .	28. V.	14. X.	Schielberg . . .	17. III.	20. XII.
Kniebis . . .	6. V.	15. X.	28. V.	9. IX.	7	116	40	Segeten . . .	28. III.	14. X.	Kaltenbrunn . . .	5. V.	29. IX.
Baden . . .	20. III.	18. X.	18. III.	6. XII.	35	67	19	Todtmoos . . .	12. VI.	29. IX.	Tiefenbrunn . . .	18. III.	30. XI.
Karlsruhe . . .	3. IV.	18. X.	18. III.	17. XII.	30	68	14	Schweigmatt . . .	28. V.	14. X.	Diedesheim . . .	7. III.	17. XII.
Bretten . . .	6. V.	10. XI.	18. III.	30. XI.	24	89?	17	Neuenweg . . .	17. III.	15. X.	Eberbach . . .	3. I.	17. XII.
Mannheim . . .	20. III.	24. XI.	7. III.	17. XII.	29	58	15	Obermünsterthal . . .	16. III.	30. IX.	Strümpfelbrunn . . .	27. V.	30. X.
Heidelberg . . .	20. III.	24. XI.	6. III.	22. XII.	32	46	12	Schelingen . . .	6. III.	30. XI.	Elsenz . . .	6. III.	27. XI.
Buchen . . .	6. V.	18. X.	6. III.	15. X.	17	102	20	Breitnau . . .	28. V.	9. IX.	Kohlhof . . .	6. III.	14. X.
Wertheim . . .	27. III.	2. XI.	5. III.	9. XII.	30	69	21	Hofsgrund . . .	29. V.	9. IX.			

I. Tabelle 3c.

c. Uebersicht über die wichtigsten Jahresergebnisse sämtlicher Stationen.

Stationen.	Flussgebiet.	Höhe der Auf- fangfläche des Regenmessers über dem Meere (Normal-Null). m	Jahres- summe der Nieder- schlags- höhen in mm	Größter täglicher Niederschlag.		Tage mit meßbarem (> 0,1 mm)				
				mm	Datum.	Nieder- schlag.	Regen.	Schnee.	Fogel.	Ge- witter.
<b>1. Donau = Gebiet.</b>										
Billingen . . . . .	Brigach . . . . .	709,1	671,0	22,2	10. VII.	199	168	48	3	24
Donauessingen . . . . .	" . . . . .	690,8	615,0	25,8	25. V.	147	120	30	1	16
Gartheim . . . . .	Beera . . . . .	869,7	715,3	27,6	7. VII.	151	117	40	1	33
<b>2. Rhein = Gebiet.</b>										
Meersburg . . . . .	Bodensee . . . . .	435,0	814,4	75,0	25. V.	153	136	26	1	29
Mainau . . . . .	" . . . . .	415,1	752,5	75,6	25. V.	148	131	20	1	22
Heiligenberg . . . . .	" (Salemer Aach) . . . . .	733,5	827,6	72,9	25. V.	174	138	39	1	19
Bittelbrunn . . . . .	" (Radolfzeller Aach) . . . . .	625,0	738,8	34,9	25. V.	139	117	25	—	6
Feldberg-Gasthof . . . . .	Wutach, Hauensteiner Alb . . . . .	1 266,9	*) (2700,0)	?	?	?	?	?	?	?
Titisee . . . . .	" . . . . .	848,0	876,0	29,7	20. X.	199	165	50	2	11
Bonnendorf . . . . .	" (Merenbach) . . . . .	850,4	865,7	47,0	25. V.	188	138	42	2	20
Höchenschwand . . . . .	" (Schlucht) . . . . .	1 008,0	1 087,9	32,5	20. X.	172	135	51	5	22
Bernau . . . . .	Hauensteiner Alb . . . . .	921,7	1 295,3	32,5	{ 10. VII. } 10. XI. }	181	143	49	—	11
Segeten . . . . .	Murg (obere) . . . . .	879,0	1 201,8	40,4	20. X.	188	159	33	—	10
Lodmoos . . . . .	Behra . . . . .	807,8	1 683,8	48,6	20. X.	179	150	47	—	13
Lodnauberg . . . . .	Wiese (Schönenbach) . . . . .	1 027,4	1 374,3	36,3	10. VII.	190	150	60	4	16
Schweigsmatt . . . . .	" . . . . .	733,4	1 509,3	73,1	20. X.	181	152	37	—	21
Neuenweg . . . . .	" (Kleine Wiese) . . . . .	727,4	1 642,2	46,1	20. X.	189	155	34	1	14
Badenweiler . . . . .	Klemmbach . . . . .	398,7	911,1	35,9	25. V.	168	158	20	—	18
Obermünstertal . . . . .	Neumagen . . . . .	539,1	1 370,9	47,6	25. VII.	173	162	26	1	18
Schelingen . . . . .	Krebsbach (Krottenbach) . . . . .	313,9	701,9	27,0	1. IX.	152	142	15	1	25
Dreitau . . . . .	Dreisam . . . . .	1) 1 020,6	1 099,5	29,1	7. VI.	185	147	49	5	27
Hofsgrund . . . . .	Dreisam (Brugga) . . . . .	1 146,3	1 564,9	42,4	7. VI.	185	144	52	1	13
St. Peter . . . . .	" (Eichbach) . . . . .	686,3	1 309,3	39,8	7. VII.	187	161	34	—	11
Freiburg . . . . .	" . . . . .	2) 269,2	852,3	27,1	4. IX.	198	183	19	1	16
Keppenbach . . . . .	Elz (Brettenbach) . . . . .	2) 275,2	889,0	28,6	10. XI.	163	154	12	—	23
Schiltach . . . . .	Kinzig . . . . .	3) 727,4	338,4	32,1	3. IX.	174	165	17	3	17
Kniebis . . . . .	" (Wolf) . . . . .	900,8	1 815,4	45,6	26. II.	211	167	52	1	25
Rippoldsau . . . . .	" (Wolf) . . . . .	561,6	1 789,7	38,5	8. IX.	196	168	41	1	15
Rußbach . . . . .	" (Gutach) . . . . .	4) 727,4	1 341,1	40,2	3. IX.	180	151	29	1	10
Gengenbach . . . . .	" . . . . .	179,1	910,5	28,7	16. IV.	171	164	11	1	21
Herrenwies . . . . .	Unt. Murg (Schwarzenbach) . . . . .	758,0	1 734,4	52,0	19. IV.	185	160	35	—	15
Langenbrand . . . . .	" . . . . .	220,4	1 213,7	36,0	19. IV.	193	185	17	—	22
Baden . . . . .	" (Döb) . . . . .	219,9	1 065,8	36,5	19. IV.	162	156	16	—	14
Schielberg . . . . .	Untere Alb (Raifenbach) . . . . .	417,1	1 153,0	41,5	19. IV.	183	168	26	3	21
Karlsruhe . . . . .	" . . . . .	117,5	713,2	42,0	19. IV.	181	175	12	6	27
Bretten . . . . .	Saalbach . . . . .	188,9	(724,2)	29,0	19. IV.	169	161	15	—	13
Kaltenbrunn . . . . .	Neckar (Enz) . . . . .	864,8	1 404,3	44,2	19. IV.	196	166	50	—	20
Tiefenbrunn . . . . .	" (Wärm) . . . . .	429,1	662,7	33,2	19. IV.	179	157	19	1	13
Diedesheim . . . . .	" . . . . .	139,6	749,6	40,0	19. IV.	159	152	12	—	13
Eberbach . . . . .	" . . . . .	130,5	875,9	48,2	7. VII.	160	154	9	1	8
Strümpfelbrunn . . . . .	" . . . . .	529,3	7) (982,4)	45,5	19. IV.	191	164	28	2	9
Elsenz . . . . .	" (Elsenz) . . . . .	239,1	780,4	42,2	19. IV.	184	177	14	3	22
Kohlhof . . . . .	" (Elsenz) . . . . .	443,0	958,0	38,2	3. IX.	194	171	25	3	20
Heidelberg . . . . .	" . . . . .	114,9	686,6	32,6	19. IV.	167	159	11	4	17
Mannheim . . . . .	Rhein, Neckar . . . . .	95,8	531,9	24,2	19. IV.	150	145	9	2	15
Wertheim . . . . .	Main . . . . .	150,9	616,3	31,6	19. IV.	156	149	15	3	19
Buchen . . . . .	" (Mudbach) . . . . .	341,3	771,6	41,0	19. IV.	202	184	20	—	17

1) von Mitte Juni an 1018, m. 2) von Juli an 271, m. 3) von Mitte Mai an 275, m. 4) von September an 727, m. 5) nach Hofsgrund interpolirt. 6) nach Gengenbach und Rußbach interpolirt. 7) nach Eberbach interpolirt.

D. Die

1. Vom 1
2. Vom 1
3. Mit G

1. Die a
2. Die a

worden

badischen

Amte

Engen

Ronst

Reßfir

Buslen

Stodach

Heberli

Donau

Triber

Willi

Bonnd

Säcking

St. Bl

Waldb

Breisach

Emmen

Ettlenb

Freib

Neustad

Staufen

Waldfir

Lörra

Müllhe

Schöna

Schopp

Rehl

Lahr

Oberfir

Dffen

Wolfsach

Wchern

Waber

Wähl

Wastatt

Bretten

Bruchfo

Durlach

Ettlingen

Karls

Pforz

**D. Die hauptsächlichlichen Verwaltungseintheilungen des Großherzogthums nach dem Stande von Ende 1894.**  
(Bevölkerungszahlen nach der Volkszählung vom 1. XII. 1890.)

Vorbemerkungen: Veränderungen der inneren Verwaltungseintheilung im Jahre 1894.

1. Vom 1. Oktober 1894 ab sind zwei neue landesherrliche Bezirksvorsteien mit dem Sitz in Uehlingen und in Furtwangen errichtet.
2. Vom 1. Januar 1894 ab ist der Sitz des Bahnbau-Inspektors von Stühlingen nach Singen verlegt worden und damit eine neue Abgrenzung der Bahnbaubezirke Waldshut, Singen und Konstanz erfolgt.
3. Mit Entschliessung vom 17. Mai 1894 ist zur Besorgung des maschinen-technischen Dienstes der Eisenbahnverwaltung ein weiterer Inspektionsbezirk Mannheim geschaffen und demselben die Bahnstrecke Mannheim-Mitte Rhein bis Graben-Neudorf zugetheilt.

Zusatz: Gemarkungsverhältnisse.

1. Die abgeforderte Gemarkung Wippertskirch, A.-B. Freiburg, ist vom 1. Januar 1894 an aufgelöst und den drei anstößenden Gemeinden Waltershofen, Dpfingen und Merdingen zugetheilt.
2. Die abgeforderte Gemarkung Stüber-Zentwald ist auf Grund neuerlicher Feststellungen als abgeforderte Gemarkung gestrichen worden.

Die Zahl der Gemarkungen beläuft sich sonach (vergl. Tabelle III 3, Seite 66) auf 2138 bzw. unter Zurechnung der 19 auf badischem Gebiet diesseits des Rheins gelegenen elsässischen Gemarkungstheile zusammen auf 2157.

1. Bezirksämter, Kreise und landeskommissarische Bezirke, I. Tabelle 4a.  
deren Fläche, ortsanwesende Bevölkerung, sowie Gemeindeeinheiten nach Stadt- und Landgemeinden.

Amtsbezirke.	Fläche qkm.	Orts- anwesende Bevölkerung am 1. XII. 90		Gemeinden				Amtsbezirke, Kreise zc. und Großherzogthum.	Fläche qkm.	Orts- anwesende Bevölkerung am 1. XII. 90		Gemeinden			
		über- haupt.	auf 1 qkm.	im Gesamt einschl. abgeforderte Gemarkungen.	davon					über- haupt.	auf 1 qkm.	im Gesamt einschl. abgeforderte Gemarkungen.	davon		
					Stadtgemeinden.	Landgemeinden.	abgeford. Gemarkungen mit eigener poliz. Verwaltung.						Stadtgemeinden.	Landgemeinden.	abgeford. Gemarkungen mit eigener poliz. Verwaltung.
Engen . . . . .	397	21 279	53,6	43	4	39	—	Mannheim . . . . .	169	108 636	642,8	13	2	8	3
Konstanz . . . . .	303	43 807	134,7	42	2	40	—	Schwesingen . . . . .	199	30 552	163,5	12	1	11	—
Wesskirch . . . . .	308	14 252	46,3	31	1	29	1	Weinheim . . . . .	114	20 446	179,4	15	1	12	2
Pfullendorf . . . . .	208	9 718	46,7	19	1	18	—	Eppingen . . . . .	168	18 141	108,0	15	1	14	—
Stodach . . . . .	284	18 715	65,9	32	1	31	—	Heidelberg . . . . .	331	76 310	230,5	39	3	34	2
Neberlingen . . . . .	364	26 291	72,2	52	3	49	—	Sinsheim . . . . .	331	34 012	102,8	37	4	32	1
Donauessingen . . . . .	420	24 222	57,7	40	5	34	1	Wiesloch . . . . .	122	21 489	176,1	16	1	15	—
Triberg . . . . .	280	21 470	76,7	16	3	13	—	Adelsheim . . . . .	218	13 886	63,7	25	2	19	4
Billingen . . . . .	367	25 124	68,5	34	3	30	1	Buchen . . . . .	495	27 103	54,3	50	2	47	1
Bonnndorf . . . . .	376	16 162	45,6	45	2	43	—	Eberbach . . . . .	204	14 578	71,5	27	1	23	3
Säckingen . . . . .	165	17 755	107,6	30	2	28	—	Rosbach . . . . .	355	30 179	85,0	46	2	42	2
St. Blasien . . . . .	262	9 896	37,8	17	—	17	—	Tauberbischofsbm. Wertheim . . . . .	653	46 657	71,4	73	7	66	—
Waldshut . . . . .	435	33 079	76,0	76	3	72	1	Kreise.							
Freisach . . . . .	171	19 436	113,7	21	2	19	—	Konstanz . . . . .	1 864	134 062	71,9	219	12	206	1
Emmendingen . . . . .	406	46 495	114,5	38	4	34	—	Billingen . . . . .	1 067	70 816	66,4	90	11	77	2
Ettenheim . . . . .	181	17 868	98,7	16	2	14	—	Waldshut . . . . .	1 238	76 892	62,1	168	7	160	1
Freiburg . . . . .	508	76 321	150,2	51	1	50	—	Freiburg . . . . .	2 186	215 005	98,4	209	15	193	1
Neustadt . . . . .	356	15 182	42,7	31	2	28	1	Lörrach . . . . .	960	95 143	99,1	129	9	120	—
Staufen . . . . .	252	18 404	73,0	26	2	24	—	Dijfenburg . . . . .	1 593	159 367	100,0	141	13	127	1
Waldkirch . . . . .	312	21 299	68,3	26	2	24	—	Baden . . . . .	1 045	137 237	131,3	99	8	90	1
Lörrach . . . . .	257	37 907	147,5	43	2	41	—	Karlsruhe . . . . .	1 527	307 919	201,6	149	10	139	—
Müllheim . . . . .	232	21 015	90,6	32	3	29	—	Mannheim . . . . .	482	159 634	331,2	40	4	31	5
Schnau . . . . .	219	15 266	69,7	26	3	23	—	Heidelberg . . . . .	952	149 952	167,5	107	9	95	3
Schopfheim . . . . .	252	20 955	83,2	28	1	27	—	Rosbach . . . . .	2 167	151 840	70,1	254	17	225	12
Rehl . . . . .	210	27 521	132,0	30	3	27	—	Bezirke der Landeskommissäre.							
Lahr . . . . .	261	36 904	141,4	27	1	26	—	Konstanz . . . . .	4 169	281 770	67,6	477	30	443	4
Oberkirch . . . . .	215	18 340	85,3	21	2	19	—	Freiburg . . . . .	4 739	469 515	99,1	479	37	440	2
Dijfenburg . . . . .	451	52 325	116,0	39	3	35	1	Karlsruhe . . . . .	2 572	445 156	173,1	248	18	229	1
Wolfach . . . . .	456	24 277	53,2	24	4	20	—	Mannheim . . . . .	3 601	461 426	128,1	401	30	351	20
Achern . . . . .	182	22 822	125,4	18	2	16	—	Großherzogthum	15 081	1 657 867	109,9	1 605	115	1 463	27
Baden . . . . .	140	27 158	194,0	8	1	7	—	1885 . . . . .	15 081	1 601 255	106,2	1 606	114	1 469	23
Bühl . . . . .	212	29 977	136,3	29	2	26	1	1880 . . . . .	15 081	1 570 251	104,1	1 606	114	1 469	23
Nastatt . . . . .	511	57 280	114,2	44	3	41	—	1875 . . . . .	15 084	1 507 179	99,9	1 607	114	1 469	24
Bretten . . . . .	212	23 415	110,4	23	2	21	—	1871 . . . . .	15 084	1 461 562	96,9	1 616	113	1 471	32
Buchsal . . . . .	394	58 444	148,3	30	4	26	—	1867 . . . . .	15 084	1 434 970	95,1	1 624	113	1 473	38
Durlach . . . . .	200	33 169	165,8	21	1	20	—	1864 . . . . .	15 084	1 428 035	94,7	1 624	113	1 473	38
Ettlingen . . . . .	183	22 901	125,1	19	1	18	—								
Karlsruhe . . . . .	255	105 487	413,7	23	1	22	—								
Pforzheim . . . . .	283	64 503	228,0	33	1	32	—								

Noch: Die hauptsächlichlichen Verwaltungseintheilungen des Großherzogthums nach dem Stande von Ende 1894.

I. Tabelle 4b.

2. Die Gerichtsbezirke.

1	2	3	1	2	3	1	2	3
Bezirke der	Fläche qkm	Einwohner am 1. XII. 1890.	Bezirke der	Fläche qkm	Einwohner am 1. XII. 1890.	Bezirke der	Fläche qkm	Einwohner am 1. XII. 1890.
<b>Amtsgerichte.</b>			<b>Amtsgerichte.</b>			<b>Amtsgerichte.</b>		
Donaueshingen . . .	420	24 222	Achern . . . . .	182	22 822	Adelsheim . . . .	218	13 886
Engen . . . . .	397	21 279	Bühl . . . . .	224	29 977	Bergberg . . . . .	243	16 472
Konstanz . . . . .	88	22 828	Gengenbach . . .	200	15 726	Buchen . . . . .	275	14 057
Mehlkirch . . . . .	308	14 252	Kehl . . . . .	210	27 521	Eberbach . . . . .	204	14 578
Pfullendorf . . . .	208	9 718	Lahr . . . . .	261	36 904	Mosbach . . . . .	355	30 179
Radolfzell . . . . .	215	20 979	Oberkirch . . . .	215	18 340	Neckarbischofsheim	139	13 705
Stodach . . . . .	284	18 715	Offenburg . . . .	251	36 599	Tauberbischofsheim	410	30 185
Ueberlingen . . . .	364	26 291	Triberg . . . . .	280	21 470	Wallbüren . . . .	220	13 046
Willingen . . . . .	367	25 124	Wolfach . . . . .	456	24 277	Wertheim . . . . .	242	19 437
<b>Landgerichte.</b>			<b>Landgerichte.</b>			<b>Landgerichte.</b>		
Bonnndorf . . . . .	376	16 162	Baden . . . . .	140	27 158	Konstanz . . . . .	2 651	183 408
Säckingen . . . . .	165	17 755	Bretten . . . . .	212	23 415	Waldshut . . . . .	1 709	113 113
St. Blasien . . . . .	262	9 896	Bruchsal . . . . .	305	42 771	Freiburg . . . . .	2 675	273 927
Schönau . . . . .	219	15 266	Durlach . . . . .	200	33 169	Offenburg . . . . .	2 279	233 636
Schopfheim . . . . .	252	20 955	Eppingen . . . . .	168	18 141	Karlsruhe . . . . .	2 334	410 498
Waldshut . . . . .	435	33 079	Ettlingen . . . . .	183	22 901	Mannheim . . . . .	1 127	277 740
<b>Schwurgerichte.</b>			Gernsbach . . . . .	239	16 196	Mosbach . . . . .	2 306	165 545
Breisach . . . . .	171	19 436	Karlsruhe . . . . .	255	105 487	<b>Schwurgerichte.</b>		
Emmendingen . . . .	227	26 293	Pforzheim . . . . .	283	64 503	Konstanz . . . . .	4 360	296 521
Ettenheim . . . . .	181	17 868	Philippsburg . . .	89	15 673	Freiburg . . . . .	2 675	273 927
Freiburg . . . . .	508	76 321	Rastatt . . . . .	260	41 084	Offenburg . . . . .	2 279	233 636
Kenzingen . . . . .	179	20 202	Heidelberg . . . .	331	76 310	Karlsruhe . . . . .	2 334	410 498
Lörrach . . . . .	257	37 907	Mannheim . . . . .	169	108 636	Mannheim . . . . .	3 433	443 285
Müllheim . . . . .	232	21 015	Schwezingen . . . .	199	30 552	<b>Großherzogthum</b>	15 081	1 657 867
Neustadt . . . . .	356	15 182	Sinsheim . . . . .	192	20 307			
Staufen . . . . .	252	18 404	Weinheim . . . . .	114	20 446			
Waldkirch . . . . .	312	21 299	Wiesloch . . . . .	122	21 489			

I. Tabelle 4c.

3. Die Kreise der Volksschul-Aufsicht.

D.-B.	Schulkreise.	Bestandtheile nach Amtsbezirken.	Fläche. qkm	Einwohner am 1. XII. 1890		Schul- ver- bände.
				im Ganzen.	darunter Kinder im schulpflich- tigen Alter.	
1	Konstanz . . . . .	Konstanz, Mehkirch, Pfullendorf, Stodach, Ueberlingen	1 467	112 783	19 913	152
2	Willingen . . . . .	Engen, Donaueshingen, Triberg, Willingen, Neustadt	1 820	107 277	19 174	160
3	Waldshut . . . . .	Bonnndorf, Säckingen, St. Blasien, Waldshut . . . . .	1 238	76 892	13 198	164
4	Lörrach . . . . .	Lörrach, Müllheim, Schönau, Schopfheim . . . . .	960	95 143	16 152	136
5	Freiburg . . . . .	Breisach, Freiburg, Staufen, Waldkirch . . . . .	1 243	135 460	21 249	120
6	Lahr . . . . .	Emmendingen, Ettenheim, Kehl, Lahr . . . . .	1 058	128 788	23 973	117
7	Offenburg . . . . .	Oberkirch, Offenburg, Wolfach, Achern . . . . .	1 304	117 764	21 019	112
8	Baden . . . . .	Baden, Bühl, Rastatt, Ettlingen . . . . .	1 046	137 316	25 021	107
9	Karlsruhe . . . . .	Durlach, Karlsruhe, Pforzheim . . . . .	738	203 159	34 371	77
10	Bruchsal . . . . .	Bretten, Bruchsal, Eppingen, Wiesloch . . . . .	896	121 489	24 127	86
11	Heidelberg . . . . .	Mannheim, Schwezingen, Weinheim, Heidelberg . . . .	813	235 944	40 441	80
12	Mosbach . . . . .	Sinsheim, Adelsheim, Eberbach, Mosbach . . . . .	1 108	92 655	18 974	123
13	Tauberbischofsheim	Buchen, Tauberbischofsheim, Wertheim . . . . .	1 390	93 197	18 015	146
	<b>Großherzogthum</b>		15 081	1 657 867	295 627	1580

4. Hauptsteuer- und Hauptzollämter.

I. Tabelle 4 d.

Hauptsteuerämter.	Zugehörige Bezirke.
Konstanz . . . . .	Amtsgerichts-Bezirk Konstanz, A.-B. Mestkirch, Pfullendorf, Stockach, Ueberlingen.
Singen . . . . .	Amtsgerichts-Bezirk Radolfzell, A.-B. Engen, Donaueschingen, Billingen.
Stühlingen . . . . .	A.-B. Bonndorf, Neustadt, vom A.-B. Waldshut der Theil östlich der Schlucht.
Säckingen . . . . .	A.-B. Säckingen, St. Blasien, vom A.-B. Waldshut der Theil westlich der Schlucht.
Lörrach . . . . .	Kreis Lörrach.
Freiburg . . . . .	A.-B. Breisach, Emmendingen, Freiburg, Staufeu, Waldkirch.
Lahr . . . . .	A.-B. Ettenheim, Lahr, Offenburg, Wolfach, Triberg.
Baden . . . . .	Kreis Baden, A.-B. Kehl, Oberkirch.
Karlsruhe . . . . .	Kreis Karlsruhe (ohne den Ort Waghäusel).
Heidelberg . . . . .	Kreise Heidelberg und Mosbach.
Mannheim (Hauptzollamt) . . . . .	Kreis Mannheim und vom A.-B. Bruchsal der Ort Waghäusel.

5. Obereinnehmerien.

I. Tabelle 4 e.

Obereinnehmeri.	Zugehörige Bezirke.	Einwohner am 1. XII. 1890.	Obereinnehmeri.	Zugehörige Bezirke.	Einwohner am 1. XII. 1890.
Konstanz H . . . . .	Amtsgerichts-Bezirk Konstanz . . . . .	22 828	Achern . . . . .	A.-Bez. Achern, Kehl . . . . .	50 343
Ueberlingen . . . . .	A.-Bez. Ueberlingen, Pfullendorf . . . . .	36 009	Oberkirch . . . . .	" Oberkirch . . . . .	18 340
Stockach . . . . .	" Stockach, Mestkirch . . . . .	32 967	Baden H . . . . .	" Baden, Bühl . . . . .	57 135
Singen H . . . . .	" Engen, Amtsgerichts-Bezirk Radolfzell . . . . .	42 258	Rastatt . . . . .	" Rastatt . . . . .	57 280
Donaueschingen . . . . .	" Donaueschingen, Neustadt . . . . .	39 404	Karlsruhe H . . . . .	" Karlsruhe, Ettlingen . . . . .	128 388
Billingen . . . . .	" Billingen . . . . .	25 124	Bruchsal . . . . .	" Bruchsal . . . . .	58 444
Stühlingen H . . . . .	" Bonndorf . . . . .	16 162	Bretten . . . . .	" Bretten, Durlach . . . . .	56 584
Thiengen . . . . .	" Waldshut . . . . .	33 079	Pforzheim . . . . .	" Pforzheim . . . . .	64 503
St. Blasien . . . . .	" St. Blasien, Schönau . . . . .	25 162	Sinsheim . . . . .	" Sinsheim, Eppingen . . . . .	52 153
Säckingen H . . . . .	" Säckingen, Schopfheim . . . . .	38 710	Schwezingen . . . . .	" Schwezingen, Wiesloch . . . . .	52 041
Lörrach H . . . . .	" Lörrach . . . . .	37 907	Mannheim . . . . .	" Mannheim, Weinheim . . . . .	129 082
Müllheim . . . . .	" Müllheim . . . . .	21 015	Heidelberg H . . . . .	" Heidelberg . . . . .	76 310
Breisach . . . . .	" Breisach, Staufeu . . . . .	37 840	Mosbach . . . . .	" Mosbach, Eberbach . . . . .	44 757
Freiburg H . . . . .	" Freiburg . . . . .	76 321	Buchen . . . . .	" Adelsheim, Amtsgerichts-Bezirk Buchen . . . . .	27 943
Emmendingen . . . . .	" Emmendingen, Waldkirch . . . . .	67 794	Tauberbischofsch. . . . .	" Tauberbischofsheim . . . . .	46 657
Hornberg . . . . .	" Triberg, Wolfach . . . . .	45 747	Wertheim . . . . .	" Wertheim, Amtsgerichts-Bezirk Wallbürn . . . . .	32 483
Lahr H . . . . .	" Lahr, Ettenheim . . . . .	54 772			
Offenburg . . . . .	" Offenburg . . . . .	52 325		Großherzogthum . . . . .	1 657 867

\*) Die mit H bezeichneten Obereinnehmerien sind mit dem gleichnamigen Hauptsteueramt verbunden.

6. Domänenverwaltungen und zugehörige Bezirksforsteien \*).

I. Tabelle 4 f.

Domänenverwaltungen.	Entsprechende landesherrl. Bezirksforsteien.	Domänenverwaltungen.	Entsprechende landesherrl. Bezirksforsteien.
Konstanz . . . . .	Konstanz, Engen, Radolfzell.	Bühl . . . . .	Bühl, Herrenwies (Wohnsitz Forbach), Rheinbischofsheim, Steinbach.
Neersburg . . . . .	Markdorf, Ueberlingen.	Baden H . . . . .	Baden, Forbach I. u. II., Gernsbach, Kaltenbrunn (W. Gernsb.), Rastatt, Rothensfels (W. Rastatt).
Stockach O . . . . .	Stockach, Mestkirch, Pfullendorf.	Karlsruhe . . . . .	Karlsruhe, Durlach, Durmersheim (W. Karlsruhe), Ettlingen, Langensteinbach, Mittelberg (W. Ettlingen).
Billingen O . . . . .	Billingen, Blumberg, Donaueschingen, Geisingen, Triberg, Furtwangen.	Pforzheim O . . . . .	Pforzheim, Huchensfeld (W. Pforzheim).
Bonndorf . . . . .	Bonndorf, Neustadt, Stühlingen, Uehlingen.	Bruchsal . . . . .	Bruchsal, Graben (W. Bruchsal), Odenheim (vorübergehender W. Bruchsal), Philippsburg.
St. Blasien O . . . . .	St. Blasien, Wolfsboden (Wohnsitz St. Blasien).	Bretten O . . . . .	Bretten, Eppingen, Stein.
Thiengen . . . . .	Thiengen, Fessteten (W. Thiengen), Säckingen.	Wiesloch . . . . .	Wiesloch, St. Leon.
Lörrach H . . . . .	Lörrach, Schönau i. W., Schopfheim, Todtnau, Wollbach (W. Lörrach).	Heidelberg . . . . .	Heidelberg, Eberbach, Mosbach, Neckarbischofsheim, Neckargemünd, Schönau (W. Neckargemünd), Neckarschwarzach, Schwezingen, Sinsheim, Weinheim.
Müllheim O . . . . .	Randern, Oberweiler, Sulzburg.	Mannheim . . . . .	Mannheim.
Freiburg . . . . .	Freiburg, Breisach, Kirchgarten, Staufeu, Waldkirch, Wendlingen (W. Freiburg).	Tauberbischofsheim O . . . . .	Tauberbischofsch., Adelsheim, Borberg, Buchen, Gerlachsh., Harbheim, Wallbürn, Wertheim.
Emmendingen . . . . .	Emmendingen, Kenzingen.		
Lahr H . . . . .	Lahr, Ettenheim, Ichenheim (W. Lahr), Rippenheim.		
Offenburg . . . . .	Offenburg, Gengenbach, Wolfach, Zell a. H.		
Kehl . . . . .	Kork.		
Oberkirch O . . . . .	Ottenhöfen, Petersthal, Nenzen.		

Außerdem: 5 Forsteien: Friedrichsthal, Karlsruhe. Städtische Forsteien: Billingen, Freiburg, Baden, Heidelberg.

\*) Wegen der Bezirksforsteien siehe auch die folgende Uebersicht. H und O bedeutet, daß die Domänenverwaltung mit dem Hauptsteueramt bzw. der Obereinnehmeri verbunden ist.



Nach: Die hauptsächlichlichen Verwaltungseintheilungen des Großherzogthums nach dem Stande von Ende 1894.

I. Tabelle 4 g.

7. Die Bezirks-, Hof- und städtischen Forsteien \*).

1	2	1	2	1	2
Forsteien.	Zugehörige Theile der Amtsbezirke **).	Forsteien.	Zugehörige Theile der Amtsbezirke **).	Forsteien.	Zugehörige Theile der Amtsbezirke **).
<b>a. Landesherrliche Bezirksforsteien.</b>					
Engen . . .	Engen, Stodach.	Randern . . .	Lörrach, Müllheim, Schoppsheim.	Graben . . .	Bruchsal, Karlsruhe.
Konstanz . . .	Konstanz, Stodach.	Wollbach . . .	Lörrach, Schoppsheim.	(B. Bruchsal)	
Nadolszell . . .	Konstanz, Stodach.	(B. Lörrach)		Pforzheim . . .	Pforzheim.
Neßkirch . . .	Neßkirch, Stodach.	Oberweiler . . .	Müllheim, Schönau, Schoppsheim.	Suchenfeld . . .	Pforzheim.
Pfullendorf . . .	Pfullendorf.	Sulzburg . . .	Staufen, Müllheim.	(B. Pforzheim)	
Stodach . . .	Engen, Konstanz, Stodach, Ueberlingen.	Schönau i. W. . .	Schönau, Staufen.	Mannheim . . .	Mannheim, Schwezingen, Heidelberg.
Ueberlingen . . .	Pfullendorf, Stodach, Ueberlingen.	Todtnau . . .	Freiburg, Schönau.	Schwezingen . . .	Schwezingen.
Marxborf . . .	Ueberlingen.	Schoppsheim . . .	Lörrach, Schönau, Schoppsheim.	Weinheim . . .	Mannheim, Weinheim.
Donaueshingen . . .	Donaueshing., Neustadt.	Kork . . . . .		Eppingen . . .	Bretten, Eppingen, Sinsheim.
Blumberg . . .	Engen, Donaueshingen, Bonndorf.	Rheinbischhofsh. . .		Heidelberg . . .	Heidelberg.
Geisingen . . .	Engen, Donaueshingen.	Lahr . . . . .		Neckargemünd . . .	Heidelberg, Sinsheim, Wiesloch, Eberbach, Weinheim, Heidelberg.
Triberg . . . . .	Triberg, Billingen, Waldkirch.	Jchenheim . . .		Schönau . . .	(B. Neckargemünd)
Furtwangen . . .	Triberg, Freiburg, Neustadt, Waldkirch, Billingen.	(B. Lahr)		Sinsheim . . .	Sinsheim.
Billingen . . .	Donaueshing., Billingen.	Petersthal . . .	Oberkirch.	Neckarbischofsheim . . .	Sinsheim, Mosbach.
Bonndorf . . .	Bonndorf, St. Blasien.	Offenburg . . .	Offenburg, Oberkirch.	Wiesloch . . .	Heidelberg, Wiesloch.
Stählingen . . .	Bonndorf, Waldshut.	Gengenbach . . .	Offenburg, Wolfach.	St. Leon . . .	Bruchsal, Schwezingen, Wiesloch.
Uehlingen . . .	Bonndorf.	Zell a. H. . . .	Offenburg, Wolfach.	Abelsheim . . .	Abelsheim, Buchen, Mosbach.
Säckingen . . .	Säckingen, Waldshut, Schoppsheim.	Wolfsch . . . .	Wolfsch.	Buchen . . . . .	Buchen, Mosbach.
St. Blasien . . .	Säckingen, St. Blasien, Waldshut.	Ottenshöfen . . .	Oberkirch, Achern.	Hardheim . . .	Buchen, Tauberbischofsheim, Wertheim.
Wolfsboden . . .	St. Blasien.	Kenchen . . . .	Oberkirch, Offenburg, Achern.	Wallbürn . . .	Buchen.
(Wohnst. St. Blasien)		Baden . . . . .	Baden, Rastatt.	Eberbach . . . .	Eberbach, Mosbach.
Jestetten . . .	Waldshut.	Bühl . . . . .	Bühl.	Neckarschwarzach . . .	Sinsheim, Eberbach, Mosbach, Eberbach.
(B. Thienngen)		Herrenwies . . .	Bühl, Rastatt.	Mosbach . . . . .	Mosbach, Eberbach.
Thienngen . . .	Bonndorf, St. Blasien, Waldshut.	(B. Forbach)		Tauberbischofsheim . . .	Tauberbischofsheim.
Breisach . . . . .	Breisach, Emmendingen, Freiburg, Staufen.	Steinbach . . .	Baden, Bühl, Rastatt.	Vogberg . . . . .	Abelsheim, Tauberbischofsheim.
Emmendingen . . .	Emmendingen.	Rastatt . . . . .	Baden, Rastatt.	Gerlachshheim . . .	Tauberbischofsheim.
Kenzingen . . .	Emmendingen.	Durmersheim . . .	Rastatt, Ettlingen.	Wertheim . . . .	Wertheim.
Ettlenheim . . .	Emmendingen, Ettlenheim.	(B. Karlsruhe)		<b>b. Hof-Forsteien.</b>	
Rippenheim . . .	Ettlenheim.	Forbach I. . . .	Rastatt.	Karlsruhe . . . .	Karlsruhe.
Freiburg . . . . .	Freiburg, Neustadt, Waldkirch.	Forbach II. . . .	Rastatt.	Friedrichsthal . . .	Karlsruhe.
Wendlingen . . .	Freiburg, Staufen.	Gernsbach . . .	Rastatt.	<b>c. Städtische Forsteien.</b>	
(B. Freiburg)		Kaltenbroun . . .	Rastatt.	Billingen . . . .	Billingen.
Neustadt . . . . .	Donaueshingen, Billingen, Bonndorf, Neustadt.	Mittelberg . . .	Rastatt, Ettlingen, Pforzheim, Durlach.	Freiburg . . . . .	Freiburg.
Kirchzarten . . .	Freiburg, Neustadt.	(B. Ettlingen)		Baden . . . . .	Baden.
Staufen . . . . .	Staufen.	Rothenfels . . .	Rastatt.	Heidelberg . . . .	Heidelberg.
Waldkirch . . .	Triberg, Waldkirch.	(B. Rastatt)			
Lörrach . . . . .	Säckingen, Lörrach, Schoppsheim.	Bretten . . . . .	Bretten, Bruchsal.		
		Stein . . . . .	Bretten, Durlach, Pforzheim.		
		Bruchsal . . . .	Bruchsal.		
		Odenheim . . . .	Bretten, Bruchsal, Eppingen, Sinsheim.		
		(B. Bruchsal)			
		Philippshurg . . .	Bruchsal, Schwezingen.		
		Durlach . . . . .	Durlach.		
		Langensteinbach . . .	Durlach, Ettlingen, Pforzheim.		
		Ettlingen . . . . .	Ettlingen.		
		Karlsruhe . . . . .	Durlach, Ettlingen, Karlsruhe.		

\* ) Wegen der Zugehörigkeit der Bezirksforsteien zu den Domänenverwaltungen s. Tabelle 4 f auf Seite 13.  
 \*\* ) Die gesperrt gedruckten Amtsbezirke liegen ganz in dem betr. Forstbezirk.

Steuerlo  
 Bezi  
 Konstan  
 Ueberlin  
 Stodach  
 Engen  
 Donaue  
 Neustadt  
 Billinge  
 Hornber  
 Wolfach  
 Waldsh  
 Säcking  
 Schopps  
 Lörrach  
 Müllhei  
 Staufen  
 Breisach  
 Freiburg  
 Freiburg  
 Emmen  
 Kenzing  
 Ettlenhei  
 Lahr . . .  
 Offenbu  
 Kehl . . .  
 Achern  
 Bühl . . .  
 Baden  
 Rastatt  
 Ettlinge  
 Karlsruhe  
 Karlsruhe  
 I. Tab.  
 1  
 Inspekt  
 Konstan  
 Donaue  
 Waldsh  
 Lörrach  
 Freiburg  
 Emmen  
 Offenbu  
 Achern  
 Baden . . .  
 Karlsruhe  
 Bruchsa  
 Mannh  
 Heidelbe  
 Werthei

Noch: Die hauptjächlichen Verwaltungseintheilungen des Großherzogthums nach dem Stande von Ende 1894.

15

8. Bezirke der Steuerkommissäre.

I. Tabelle 4 h.

1	2	3	1	2	3
Steuerkommissär-Bezirke.	Zugehörige Geschäftsbezirke.	Einwohner am 1. XII. 1890.	Steuerkommissär-Bezirke.	Zugehörige Geschäftsbezirke.	Einwohner am 1. XII. 1890.
Konstanz	N.-B. Konstanz	43 807	Durlach	N.-B. Durlach	33 169
Ueberlingen	" Ueberlingen, Pfullendorf	36 009	Bretten	" Bretten	23 415
Stodach	" Stodach, Mestkirch	32 967	Pforzheim Stadt	Vom N.-B. Pforzheim die Gemeinden Pforzheim, Bröggingen, Dietlingen, Dill-Weissenstein, Eutingen, Niefern	42 911
Engen	" Engen	21 279	Pforzheim Land	N.-B. Pforzheim ohne die oben genannten 6 Gemeinden	21 592
Donauesschingen	" Donauesschingen	24 222	Bruchsal	N.-B. Bruchsal	58 444
Neustadt	" Neustadt, Bommendorf	31 344	Eppingen	" Eppingen	18 141
Billingen	" Billingen	25 124	Sinsheim	" Sinsheim	34 012
Hornberg	" Triberg	21 470	Wiesloch	" Wiesloch	21 489
Wolfach	" Wolfach	24 277	Schwezingen	" Schwezingen	30 552
Waldshut	" Waldshut	33 079	Mannheim Stadt	Stadt Mannheim	79 058
Säckingen	" Säckingen, St. Blasien	27 651	Mannheim Land	N.-B. Mannheim ohne Stadt Mannheim	29 578
Schoppsheim	" Schoppsheim, Schönau	36 221	Weinheim	N.-B. Weinheim	20 446
Lörrach	" Lörrach	37 907	Heidelberg Stadt	Vom N.-B. Heidelberg die Gemeinden Heidelberg, Dossenheim, Handschuhshausen, Wieblingen, Ziegelhausen	41 720
Müllheim	" Müllheim	21 015	Heidelberg Land	N.-B. Heidelberg ohne die oben genannten 5 Gemeinden	34 590
Staufen	" Staufen	18 404	Mosbach	N.-B. Mosbach, Eberbach	44 757
Breisach	" Breisach	19 436	Buchen	Amtsger.-B. Buchen, N.-B. Adelsheim	27 943
Freiburg Stadt	Stadt Freiburg	48 909	Vogberg	Amtsger.-B. Vogberg	16 472
Freiburg Land	N.-B. Freiburg ohne Stadt Freiburg	27 412	Tauberbischofsheim	" Tauberbischofsheim	30 185
Emmendingen	Amtsgerichts-B. Emmendingen, N.-B. Waldkirch	47 592	Wertheim	" Wallbörn, N.-B. Wertheim	32 483
Kenzingen	Amtsgerichts-Bezirk Kenzingen	20 202	Großherzogthum		1 657 867
Ettenheim	N.-B. Ettenheim	17 868			
Lahr	" Lahr	36 904			
Offenburg	" Offenburg	52 325			
Kehl	" Kehl	27 521			
Achern	" Achern, Oberkirch	41 162			
Bühl	" Bühl	29 977			
Baden	" Baden	27 158			
Rastatt	" Rastatt	57 280			
Ettlingen	" Ettlingen	22 901			
Karlsruhe Stadt	Stadt Karlsruhe	73 684			
Karlsruhe Land	N.-B. Karlsruhe ohne Stadt Karlsruhe	31 803			

I. Tab. 4 i. 9. Bezirks-Inspektionen.

10. Kultur-Inspektionen. I. Tab. 4 k.

1	2	3	4	1	2	3	4
Inspektionen.	Zugehörige Amtsbezirke.	Fläche qkm	Einwohner am 1. XII. 1890.	Inspektionen.	Zugehörige Amtsbezirke.	Fläche qkm	Einwohner am 1. XII. 1890.
Konstanz	Konstanz, Mestkirch, Pfullendorf, Stodach, Ueberlingen	1 467	112 783	Konstanz	Kreis Konstanz	1 864	134 062
Donauesschingen	Engen, Donauesschingen, Triberg, Billingen, Bommendorf, Neustadt	2 196	123 439	Donauesschingen	Kreis Billingen, N.-B. Bommendorf und Neustadt	1 799	102 160
Waldshut	Säckingen, St. Blasien, Waldshut	862	60 730	Waldshut	N.-B. Säckingen, St. Blasien, Waldshut, Lörrach, Schönau und Schoppsheim	1 590	134 858
Lörrach	Lörrach, Müllheim, Schönau, Schoppsheim	960	95 143	Freiburg	N.-B. Breisach, Emmendingen, Ettenheim, Freiburg, Staufen, Waldkirch und Müllheim	2 062	220 838
Freiburg	Freiburg, Staufen	760	94 725	Offenburg	Kreis Offenburg, N.-B. Achern und Bühl	1 987	212 166
Emmendingen	Breisach, Emmendingen, Waldkirch	889	87 230	Karlsruhe	N.-B. Baden, Rastatt, Bretten, Durlach, Ettlingen, Karlsruhe u. Pforzheim	1 784	333 913
Offenburg	Ettenheim, Lahr, Offenburg, Wolfach	1 349	131 374	Heidelberg	N.-B. Bruchsal, Kreise Mannheim und Heidelberg	1 828	368 030
Achern	Kehl, Oberkirch, Achern, Bühl	831	98 660	Mosbach	Kreis Mosbach	2 167	151 840
Baden	Baden, Rastatt, Ettlingen	822	107 339	Großherzogthum		15 081	1 657 867
Karlsruhe	Durlach, Karlsruhe, Pforzheim	738	203 159				
Bruchsal	Bretten, Bruchsal, Eppingen	774	100 000				
Mannheim	Mannheim, Schwezingen, Weinheim	482	159 634				
Heidelberg	Heidelberg, Sinsheim, Wiesloch, Eberbach, Mosbach	1 343	176 568				
Wertheim	Adelsheim, Buchen, Tauberbischofsheim, Wertheim	1 608	107 083				
Großherzogthum		15 081	1 657 867				

Nach: Die hauptsächlichlichen Verwaltungseinheiten des Großherzogthums nach dem Stande von Ende 1894.  
I. Tabelle 41.

Inspektionen.	Geschäftsbezirk bezüglich des Straßenbaues.											Geschäftsbezirk bezüglich des Wasserbaues.		
	1	2	3	4	5	6	7	8	9	10	11	Fußlänge km	Sonstiges.	
Zugehörige Bezirke.														Dünenflüsse.
	Fläche qkm	Einwohner am 1. XII. 1890.	Landsstraßen km	Kreisstraßen km	Gemeindegeweg km	Im Gaus gen. km		Fuß und Fußstrecke.						
Ueberlingen	880	50 261	212	56	266	534	—	—	—	—	—	—	—	
Konstanz	984	83 801	151	55	504	710	—	—	—	—	—	—	—	
Donaucölg.	1 067	70 816	183	48	464	695	—	—	—	—	—	—	—	
Bonnndorf	638	26 058	173	14	362	549	—	—	—	—	—	—	—	
Waldshut	600	50 834	143	48	424	615	1. Die Wutach von der oberen Gemarkungsgrenze von Untereggingen bis zum Rhein.	19,897	1. Der Rhein innerhalb der Gemart. Waldshut u. Donau.	10,888 km Uferlänge.	—	—	—	
Lörrach	960	95 143	215	177	222	614	2. Die Schlucht von der Guttenburg-Gürtweiler Gemarkungsgrenze bis zur Mündung in die Wutach.	3,772	2. Technische Aussicht über die Wasserstraße des Rheins innerhalb der A.-B. Waldshut und Säckingen.	—	—	—	—	
Freiburg	1 287	129 343	267	110	510	887	Die Wieje von der oberen Dautener Brücke bis zur Schwörtzergrenze.	21,218	Technische Aussicht über die Wasserstraße des Rheins im A.-B. Lörrach.	—	—	—	—	
Emmending.	718	67 794	122	54	184	360	1. Die Elz von der oberen Rembandgrenze auf Gemartg. Siensbach und Kollnau bis zur Schlenfenbrücke bei Riegel.	22,321	—	—	—	—	—	
Lahr	442	54 772	65	54	130	249	2. Der Leopoldkanal von der Schlenfenbrücke bei Riegel bis zur Oberbauher Brücke.	8,166	—	—	—	—	—	
Offenburg	1 117	104 123	209	89	256	554	3. Die Dreiam von der unteren Heuershäuser Gemarkungsgrenze bis zur Mündung i. d. Elz b. Riegel	7,223	—	—	—	—	—	
Wichern	621	71 139	101	64	204	369	Die Elz von der oberen Gengenauer Gemarkungsgrenze bis zum Rhein.	—	—	—	—	—	—	
Kastatt	639	84 438	130	21	191	342	—	—	—	—	—	—	—	
Karlsruhe	921	228 060	210	101	364	675	—	—	—	—	—	—	—	
Bruchsal	606	81 859	151	44	198	393	—	—	—	—	—	—	—	
Heidelberg	813	235 944	168	57	344	569	—	—	—	—	—	—	—	
Einsheim	621	73 642	141	78	242	461	—	—	—	—	—	—	—	
Mosbach	1 052	72 700	216	94	656	966	—	—	—	—	—	—	—	
Wertheim	1 115	79 140	240	55	605	900	—	—	—	—	—	—	—	
Großherzogthum												103,516	Insandhaltung der Wasserstraße, der Leinpfade und Hafenanlagen am Main.	

Inspektionen  
Freiburg  
Offenb  
Mann

Noch: Die hauptfächlichen Verwaltungseintheilungen des Großherzogthums nach dem Stande von Ende 1894.

12. Rheinbau-Inspektionen.

I. Tabelle 4 m.

Inspektio- nen.	Geschäftsbezirk.					Nebengewässer und Sonstiges.
	Rhein.					
	Rheinstrecke.	Zugehörige Deichsysteme.	Ufer- länge. km	Deich- länge. km	Schiff- brücken.	
Freiburg.	Von 0 km bei Hüttingen bis 91,200 km unterhalb der Kappel-Rhein-auer Schiffbrücke.	I. bis einschl. VI., umfassend Theile der folgenden Gemarkungen: I. Kirchen, Fringen und Stein; II. Kleinfems; IIa. Schliengen und Steinensstadt; III. Altbreisach, Rothweil und Burkheim; IV. Sasbach, Wyhl, Weisweil und Oberhausen; V. Oberhausen und Niederhausen; VI. Niederhausen, Ruß, Rheinau und Kappel.	91,200	53,274	1) bei Neu- enburg. 2) bei Alt- breisach.	1) Die Dreisam von der unteren Gemarkungsgrenze Neuershausen bis zur oberen Gemarkungsgrenze Ebnet 19,542 km. 2) Mündungstrecke des Leopoldskanals, vom Rhein bis zur Oberhauser Brücke 4,179 km.
Offenburg.	Von 91,200 km bis 187,084 km, Grenzwisch den Amtsbezirken Ettlingen u. Karlsruhe.	VII. bis einschl. XXV. und Theile von XXVI., umfassend Theile der folgenden Gemarkungen: VII. Wittenweier, Nonnenweier, Almannsweier und Kürzell; VIII. Ottenheim, Reichenheim, Jochenheim und Altenheim; IX. Ottenheim, Reichenheim und Jochenheim; X. Jochenheim und Altenheim; XIa. Marlen, Goldscheuer, Eckartsweier und Kehl; XIb. Marlen und Dorf Kehl; XII. Dorf Kehl und Stadt Kehl; XIII. Neumühl, Auenheim, Bodersweier, Hierolschhofen, Leutesheim und Honau; XIV. Leutesheim, Honau, Diersheim und Ding; XV. Diersheim, Rheinbischofsheim und Freistett; XVa. Freistett; XVI. abgef. Gem. Gailing, Freistett, Nemprechtshofen und Helmlingen; (XVII. ist ausgeschieden worden); XVIII. Helmlingen, Scherzheim, Lichtenau, Grauelsbaum, Ulm und Greffern; (XIX. durchbrochen und nicht wieder hergestellt); XX. Greffern, Schwarzach, Stollhofen und Söllingen; XXa. Söllingen; XXI. Söllingen, Hügelshausen, Jffezheim und Wintersdorf; XXII. Hügelshausen; XXIII. Jffezheim, Wintersdorf, Ottersdorf, Sandweier, Raßatt, Plittersdorf und Steinmauern; XXIV. Steinmauern und abgef. Gem. Münchhausen; XXV. Steinmauern, Raßatt, Elchesheim, Detigheim, Vietigheim, Zlingen, Au, Durmersheim und Würmersheim; XXVI. Mörsch und Forchheim.	95,884	133,235	1) bei Kehl. 2) " Frei- stett. 3) " Gref- fern. 4) " Plit- tersdorf.	1) Die Kinzig vom Rhein bis zur Landesgrenze . . . 81,272 km. 2) Die Rench vom Rhein bis zum Zusammenfluß des Griesbaches mit d. wilben Rench 53,310 km. 3) Verwaltung u. Unterhaltung der Hafenanstalten zu Kehl. Technische Aufsicht über die den Gemeinden gehörigen öffentlichen Ein- u. Ausladestätten am Rhein. 4) Aufsicht über den Wasserstraßenverkehr auf dem Rhein und auf der Kinzig mit den 3. St. noch als Floßstraße benützten Nebenbächen (Heinerzau mit Kaltbrunner Bach, Heubach und Schiftach).
Mannheim.	Von 187,084 km bis zur oberen Grenze des Festungsrayons Germersheim bei 211,674 km, Fortsetzung an der unteren Grenze des Festungsrayons bei 216,350 km bis zur heßischen Grenze bei 266,835 km; ferner auf dem linken Ufer des Rheins an der Kollerinsel 1,386 km.	XXVI. bis einschl. XLII., umfassend Theile der folgenden Gemarkungen: XXVI. Daxlanden und Knielingen; XXVII. Knielingen; XXVIII. Knielingen, Welschneureuth, Deutschneureuth, Eggenstein u. Leopoldshafen; XXX. (früheres System XXIX. mit System XXX. vereinigt) Leopoldshafen, Eggenstein, Vinkenheim, Hochstetten, Lieboldsheim und Aufshausen; XXXI. Aufshausen, Huttenheim, Rheinsheim und Philippshausen; XXXII. Huttenheim, Rheinsheim u. Philippshausen; XXXIII. Philippshausen; XXXIV. Oberhausen, Rheinhausen, Altluffheim und Neuluffheim; XXXV. Altluffheim, abgef. Gem. Grün, Hochenheim (Anstaltshausen), Ketsch und Ofersheim; XXXVI. Ketsch; XXXVII. Brühl (Kollerinsel); XXXVIII. Brühl (Rohrhof); XXXIX. Neckarau, Seckenheim, Mannheim und Feudenheim; XL. Mannheim und Käferthal; XLI. Sandhofen; XLII. Sandhofen u. abgef. Gemarkungen Schaarhof, Kirchgartshausen, Sandtorf.	76,261	141,778	—	1) Der Neckar von der Mündung bis 100,350 km. Die badischen Uferlängen betragen auf dieser Strecke rechts 72,575 km) auf links 90,278 " ) 162,853 km. 2) Verwaltung u. Unterhaltung der Hafenanstalten zu Maxau und Leopoldshafen. Unterhaltung der Hafenanlagen zu Mannheim, desgl. der Ein- und Ausladestätte Heidelberg; technische Aufsicht über die anderen öffentlichen Ein- und Ausladestätten am Rhein und Neckar, Ueberfahrtsanstalten u. dgl. 3) Aufsicht über d. Schifffahrt und Flößerei auf dem Rhein und Neckar.
Zusammen . . .			263,345	328,287		

Amtsbefugnisse der 2. Klasse  
 der 1. Klasse  
 103,516

300
600
900
1200
1500
1800
2100
2400
2700
3000
3300
3600
3900
4200
4500
4800
5100
5400
5700
6000

Großherzogthum  
 15 081 | 1 637 867 | 3 097 | 1 219 | 6 126 | 10 442

I. Tabelle 4 n.

13. Notariatsdistrikte.

1	2	1	2	1	2	1	2
Amtsbezirke bezw. Notariatsdistrikte.	Ein- wohner am 1. XII. 1890.	Amtsbezirke bezw. Notariatsdistrikte.	Ein- wohner am 1. XII. 1890.	Amtsbezirke bezw. Notariatsdistrikte.	Ein- wohner am 1. XII. 1890.	Amtsbezirke bezw. Notariatsdistrikte.	Ein- wohner am 1. XII. 1890.
Eugen.		Emmendingen.		Offenburg.		Mannheim.	
Eugen . . . .	12 247	Eichstetten . . . .	8 636	Gengenbach . . . .	10 951	Ladenburg . . . .	10 220
Thengen . . . .	9 032	Emmendingen . . . .	17 657	Offenburg I. . . .	16 520	Mannheim I. . . .	8 759
Konstanz.		Endingen . . . .	9 259	Offenburg II. . . .	16 220	" II. . . .	19 584
Konstanz I. . . .	10 928	Kenzingen . . . .	10 943	Bell" a. S. . . . .	8 634	" III. . . .	17 683
" II. . . .	11 900	Ettenheim.		Wolfsach.		" IV. . . .	15 325
Gottmadingen . . . .	10 388	Ettenheim . . . .	11 754	Haslach . . . . .	12 411	" V. . . .	23 555
Radolfzell . . . .	10 591	Malberg . . . . .	6 114	Wolfsach . . . . .	11 866	" VI. . . .	13 510
Reßfisch.		Freiburg.		Achern.		Schwezingen.	
Reßfisch . . . .	8 163	Freiburg I. . . .	12 812	Achern . . . . .	22 822	Hodenheim . . . .	14 210
Stetten a. f. M. . . .	6 089	" II. . . .	9 826	Baden.		Schwezingen . . . .	16 342
Psullendorf.		" III. . . .	16 302	Baden I. . . . .	13 884	Weinheim.	
Psullendorf . . . .	9 718	" IV. . . .	16 526	" II. . . . .	13 274	Weinheim I. . . .	8 243
Stodach.		" V. . . .	9 990	Bühl.		" II. . . .	12 203
Stodach I. . . .	10 667	" VI. . . .	10 865	Bühl I. . . . .	13 214	Eppingen.	
" II. . . .	8 048	Neustadt.		Bühl II. . . . .	16 763	Eppingen . . . .	18 141
Ueberlingen.		Neustadt . . . .	15 182	Rastatt.		Heidelberg.	
Meersburg . . . .	9 481	Staufen.		Gernsbach . . . .	16 196	Heidelberg I. . . .	13 366
Salem . . . . .	9 574	Krozingen . . . .	9 569	Rastatt I. . . . .	19 251	" II. . . .	15 279
Ueberlingen . . . .	7 236	Staufen . . . . .	8 835	" II. . . . .	7 193	" III. . . .	12 879
Donaueshingen.		Waldfisch.		" III. . . . .	14 640	" IV. . . .	12 059
Donaueshingen . . . .	14 950	Elzach . . . . .	7 467	Bretten.		Nedarbargmünd . . . .	22 727
Hüfingen . . . .	9 272	Waldfisch . . . .	13 832	Bretten I. . . . .	12 864	Sinsheim.	
Triberg.		Lörrach.		" II. . . . .	10 551	Nedarbischofsheim	13 705
Furtwangen . . . .	8 802	Kandern . . . . .	9 474	Bruchsal.		Sinsheim . . . .	20 307
Triberg . . . . .	12 668	Lörrach I. . . . .	17 747	Bruchsal I. . . . .	11 909	Wiesloch.	
Billingen.		" II. . . . .	10 686	" II. . . . .	15 265	Wiesloch I. . . .	10 003
Billingen I. . . .	13 277	Müllheim.		" III. . . . .	15 597	" II. . . .	11 486
" II. . . .	11 847	Müllheim . . . .	11 123	Philippsburg . . . .	15 673	Udelsheim.	
Bonnorf.		Schlengen . . . .	9 892	Durlach.		Udelsheim . . . .	13 886
Bonnorf . . . . .	9 021	Schönau.		Durlach I. . . . .	13 974	Buchen.	
Stühlingen . . . .	7 141	Schönau . . . . .	15 266	" II. . . . .	10 515	Buchen . . . . .	14 057
Säckingen.		Schopfheim.		" III. . . . .	8 680	Waldbürn . . . .	13 046
Säckingen . . . .	11 534	Schopfheim . . . .	20 955	Ettlingen.		Eberbach.	
Nickenbach . . . .	6 221	Rehl.		Ettlingen I. . . .	11 559	Eberbach . . . .	14 578
St. Blasien.		Rehl . . . . .	14 935	" II. . . . .	11 342	Mosbach.	
St. Blasien . . . .	9 896	Rheinbischofsheim	12 586	Karlsruhe.		Mosbach I. . . .	11 227
Waldshut.		Lahr.		Karlsruhe I. . . .	17 934	" II. . . .	18 952
Griessen . . . . .	8 542	Lahr I. . . . .	13 848	" II. . . . .	13 067	Tauberbischofssh.	
Thingen . . . . .	8 553	" II. . . . .	11 082	" III. . . . .	15 885	Borberg . . . . .	6 631
Waldshut . . . .	9 232	" III. . . . .	11 974	" IV. . . . .	22 520	Gerlachshheim . . . .	13 276
Görwihl . . . . .	6 752	Oberkirch.		Karlsruhe-Mühl- burg V. . . . .	22 632	Krautheim . . . .	9 841
Breijach.		Oberkirch . . . .	10 351	Graben . . . . .	13 449	Tauberbischofssh. . . .	16 909
Breijach . . . . .	10 913	Duppenau . . . .	7 989	Pforzheim.		Wertheim.	
Rothweil . . . . .	8 523			Pforzheim I. . . .	19 980	Wertheim I. . . .	9 070
				" II. . . . .	16 281	" II. . . .	10 367
				" III. . . . .	15 384	Großherzogthum . . . .	1 657 867
				" IV. . . . .	12 858		

Nach: Die hauptsächlichlichen Verwaltungseintheilungen des Großherzogthums nach dem Stande von Ende 1894. 19

14. Bezirksgeometer.

I. Tabelle 4 o.

1	2	3	4		5	1	2	3	4		5
			Zahl der Gemarkungen im Ganzen.	für welche					Zahl der Gemarkungen im Ganzen.	für welche	
Sitz des Bezirksgeometers.	Geschäftsbezirk.		die Katastervermessung durchgeführt ist.	die Lagerbücher aufgestellt sind.	Sitz des Bezirksgeometers.	Geschäftsbezirk.		die Katastervermessung durchgeführt ist.	die Lagerbücher aufgestellt sind.		
Engen . . .	N.-B. Engen . . .	60	60	52	Bretten . . .	N.-B. Bretten . . .	24	23	23		
Konstanz . . .	" Konstanz . . .	54	54	54	Bruchsal . . .	" Bruchsal . . .	37	37	37		
Stodach . . .	" Meßkirch und Stodach . . .	112	112	112	Durlach . . .	" Durlach . . .	23	22	22		
Ueberlingen . . .	" Pfullendorf und Ueberlingen . . .	190	190	190	Karlsruhe . . .	" Ettlingen und Karlsruhe . . .	51	50	50		
Donaueshing.	" Donaueshingen und Billingen	86	58	44	Pforzheim . . .	" Pforzheim . . .	36	32	31		
Bonndorf . . .	" Bonndorf . . .	76	76	69	Mannheim . . .	" Mannheim, Schwesingen u. Weinheim . . .	54	51	50		
Säckingen . . .	" Säckingen . . .	42	25	13	Eppingen . . .	" Eppingen . . .	17	17	17		
St. Blasien . . .	" St. Blasien . . .	65	65	65	Heidelberg . . .	" Heidelberg . . .	51	50	46		
Waldshut . . .	" Waldshut . . .	107	94	65	Sinsheim . . .	" Sinsheim . . .	42	41	34		
Breisach . . .	" Breisach . . .	21	16	15	Wiesloch . . .	" Wiesloch . . .	19	19	19		
Emmendingen . . .	" Emmendingen . . .	42	42	42	Buchen . . .	" Adelsheim und Buchen . . .	85	84	82		
Freiburg . . .	" Freiburg . . .	56	29	20	Mosbach . . .	" Mosbach und Eberbach . . .	81	30	20		
Staufen . . .	" Staufen . . .	30	30	29	Tauberbischofsch.	" Tauberbischofsch.	81	19	16		
Lörrach . . .	" Lörrach . . .	44	44	40	Zusammen . . .		1 958	1 740	1 606		
Müllheim . . .	" Müllheim . . .	38	38	38	Hierzu kommen noch:						
Schopfheim . . .	" Schopfheim . . .	47	46	30	die der Bezirksgeometerstelle Müllheim zugetheilten Gemarkungen aus dem N.-B. Schönau . . .						
Kehl . . .	" Kehl u. Oberkirch	64	64	64	die der Bezirksgeometerstelle Tauberbischofsheim zugetheilten Gemarkungen aus dem N.-B. Wertheim . . .						
Lahr . . .	" Lahr u. Etttenheim	49	49	49	Großherzogthum . . .						
Offenburg . . .	" Offenburg . . .	43	43	43	1 965 1) 1 747 1 612						
Wolschach . . .	" Wolschach . . .	24	23	22							
Achern . . .	" Achern u. Bühl	49	49	49							
Rastatt . . .	" Badenu. Rastatt	58	58	54							

\*) Vergl. auch die Tabellen 3 und 4 der Abtheilung III.  
1) Sammtliche 1747 fertiggestellte Vermessungswerte sind an die Gemeinden abgegeben.

15. Wahltheilungen des Großherzogthums.  
(Ausführlichere Darstellung siehe Jahrgang 1891, Seite 43/44.)

I. Tabelle 4 p.

1	2	3
Nummer des Wahlbezirks.	Umfang des Wahlbezirks.	Einwohner am 1. XII. 1890.
a. Wahlbezirke für die Wahlen der Abgeordneten zur zweiten Kammer der Landstände.		
1.	N.-B. Ueberlingen und Pfullendorf und vom N.-B. Stodach 1 Gemeinde . . . . .	36 448
2.	N.-B. Meßkirch und vom N.-B. Stodach 25 Gemeinden . . . . .	28 146
3.	Stadt Konstanz . . . . .	16 235
4.	N.-B. Konstanz ohne Stadt Konstanz . . . . .	27 572
5.	N.-B. Engen und vom N.-B. Stodach 6 Gemeinden . . . . .	25 661
6.	N.-B. Bonndorf und vom N.-B. Waldshut 34 Gemeinden . . . . .	31 103
7.	Vom N.-B. Waldshut 42 Gemeinden und vom N.-B. Säckingen 21 Gemeinden . . . . .	30 591
8.	N.-B. St. Blasien, N.-B. Schönau ausschließlich 1 Gemeinde und vom N.-B. Neustadt 17 Gemeinden . . . . .	32 433
9.	Stadt Lörrach und 1 weitere Gemeinde vom N.-B. Lörrach . . . . .	10 381
10.	N.-B. Lörrach ausschließlich 2 Gemeinden . . . . .	27 526
11.	N.-B. Schopfheim, vom N.-B. Schönau 1 Gemeinde und vom N.-B. Säckingen 9 Gemeinden . . . . .	26 785
12.	N.-B. Müllheim und vom N.-B. Staufen 9 Gemeinden . . . . .	26 696
13.	N.-B. Donaueshingen . . . . .	24 222
14.	N.-B. Billingen und vom N.-B. Neustadt 14 Gemeinden . . . . .	32 507
15.	Vom N.-B. Staufen 17 Gemeinden und vom N.-B. Freiburg 31 Gemeinden . . . . .	26 910

Nummer des Wahl- bezirks.	Umfang des Wahlbezirks.	Einwohner am 1.XII. 1890.
Notz: a. Wahlbezirke für die Wahlen der Abgeordneten zur zweiten Kammer der Landstände.		
16.	N.-B. Breisach und vom N.-B. Freiburg 13 Gemeinden	28 795
17.	N.-B. Waldkirch, vom N.-B. Emmendingen 11 Gemeinden und vom N.-B. Freiburg 6 Gemeinden . . . . .	34 451
18.	Stadt Freiburg	48 909
19.	Vom N.-B. Emmendingen 17 Gemeinden . . . . .	26 800
20.	N.-B. Ettenheim und vom N.-B. Emmendingen 10 Gemeinden . . . . .	28 277
21.	Stadt Lahr . . . . .	10 805
22.	N.-B. Lahr ohne Stadt Lahr und vom N.-B. Offenburg 1 Gemeinde . . . . .	28 207
23.	N.-B. Triberg und vom N.-B. Wolfach 14 Gemeinden . . . . .	36 161
24.	Vom N.-B. Wolfach 10 Gemeinden und vom N.-B. Offenburg 14 Gemeinden . . . . .	25 312
25.	Vom N.-B. Offenburg 23 Gemeinden . . . . .	25 915
26.	Stadt Offenburg . . . . .	8 576
27.	N.-B. Kehl . . . . .	27 521
28.	N.-B. Oberkirch und vom N.-B. Achern 7 Gemeinden . . . . .	26 239
29.	Vom N.-B. Achern 11 Gemeinden und vom N.-B. Bühl 9 Gemeinden . . . . .	30 923
30.	Vom N.-B. Bühl 20 Gemeinden, N.-B. Baden ohne Stadt Baden und vom N.-B. Rastatt 3 Gemeinden . . . . .	30 652
31.	Stadt Baden . . . . .	13 884
32.	Stadt Rastatt . . . . .	11 557
33.	Vom N.-B. Rastatt 31 Gemeinden . . . . .	31 065
34.	Vom N.-B. Rastatt 9 Gemeinden und N.-B. Ettlingen . . . . .	34 158
35.	Stadt Karlsruhe . . . . .	73 684
36.	N.-B. Karlsruhe ohne Stadt Karlsruhe . . . . .	31 803
37.	Stadt Durlach . . . . .	8 241
38.	N.-B. Durlach ohne Stadt Durlach und vom N.-B. Bruchsal 6 Gemeinden . . . . .	32 755
39.	N.-B. Bretten und vom N.-B. Bruchsal 5 Gemeinden . . . . .	29 894
40.	Vom N.-B. Bruchsal 18 Gemeinden . . . . .	32 229
41.	Stadt Bruchsal . . . . .	11 909
42.	Stadt Pforzheim . . . . .	29 988
43.	N.-B. Pforzheim ohne Stadt Pforzheim . . . . .	34 515
44.	N.-B. Schwetzingen und vom N.-B. Mannheim 4 Gemeinden . . . . .	42 957
45.	Stadt Mannheim . . . . .	79 058
46.	N.-B. Weinheim und vom N.-B. Mannheim 8 Gemeinden . . . . .	37 619
47.	N.-B. Wiesloch und vom N.-B. Heidelberg 7 Gemeinden . . . . .	35 103
48.	Stadt Heidelberg . . . . .	31 739
49.	Vom N.-B. Heidelberg 31 Gemeinden . . . . .	30 957
50.	N.-B. Eppingen und vom N.-B. Sinsheim 9 Gemeinden . . . . .	26 647
51.	Vom N.-B. Sinsheim 28 Gemeinden . . . . .	25 506
52.	N.-B. Eberbach und Amtsgerichtsbezirk Buchen . . . . .	28 635
53.	N.-B. Rosbach . . . . .	30 179
54.	N.-B. Wertheim, Amtsgerichtsbezirk Wallbüren und vom Amtsgerichtsbezirk Tauber- bischofsheim 2 Gemeinden . . . . .	33 129
55.	Vom Amtsgerichtsbezirk Tauberbischofsheim 41 Gemeinden . . . . .	29 539
56.	N.-B. Adelsheim und Amtsgerichtsbezirk Vogberg . . . . .	30 358
<b>Großherzogthum</b>		<b>1 657 867</b>
b. Wahlkreise für die Wahlen zum Reichstag.		
1.	N.-B. Konstanz, Meßkirch, Pfullendorf, Stockach, Ueberlingen und vom N.-B. Engen die Gemeinde Nach . . . . .	113 732
2.	N.-B. Bonndorf, Donaueschingen, Engen ohne die Gemeinde Nach, Triberg und Billingen . . . . .	107 308
3.	N.-B. Neustadt, Säckingen, Schönau, Schopfheim, St. Blasien und Waldshut . . . . .	112 133
4.	N.-B. Breisach, Lörrach, Müllheim und Stausen . . . . .	96 762
5.	Amtsgerichtsbezirk Emmendingen, N.-B. Freiburg und Waldkirch . . . . .	123 913
6.	Amtsgerichtsbezirk Kenzingen, N.-B. Ettenheim, Lahr und Wolfach . . . . .	99 251
7.	N.-B. Kehl, Oberkirch und Offenburg . . . . .	98 186
8.	N.-B. Achern, Baden, Bühl, Amtsgerichtsbezirk Rastatt . . . . .	121 041
9.	Amtsgerichtsbezirk Gernsbach, N.-B. Durlach, Ettlingen und Pforzheim . . . . .	136 769
10.	N.-B. Karlsruhe und Amtsgerichtsbezirk Bruchsal ohne die Gemeinde Kronau . . . . .	146 546
11.	N.-B. Mannheim, Schwetzingen und Weinheim . . . . .	159 634
12.	N.-B. Heidelberg, Eberbach und Rosbach . . . . .	121 067
13.	N.-B. Bretten, Eppingen, Sinsheim und Wiesloch, Amtsgerichtsbezirk Philippsburg und vom Amtsgerichtsbezirk Bruchsal die Gemeinde Kronau . . . . .	114 442
14.	N.-B. Adelsheim, Buchen, Tauberbischofsheim und Wertheim . . . . .	107 083
<b>Großherzogthum</b>		<b>1 657 867</b>

16. Landwehrbezirke.

I. Tabelle 4q.

1 Brigade.	2 Bataillonsbezirk.	3 Amtsbezirke, welche den Landwehrbataillonsbezirk bilden.	4 Fläche qkm	5 Einwohner am 1. XII. 1890.	6 Darunter:	
					7 Aktive Militärpersonen.	8 Reichsausländer.
55.	1. Mosbach .	Adelsheim, Buchen, Eberbach, Mosbach, Tauberbischofsheim und Wertheim . . . . .	2 167	151 840	28	177
55.	2. Heidelberg	Weinheim, Heidelberg und Wiesloch . . . . .	567	118 245	598	1 239
55.	3. Mannheim	Mannheim und Schwesingen . . . . .	368	139 188	1 664	1 599
55.	4. Bruchsal .	Bretten, Bruchsal, Eppingen und Sinsheim . . . . .	1 105	134 012	705	216
56.	5. Karlsruhe	Durlach, Ettlingen, Karlsruhe und Pforzheim . . . . .	921	226 060	5 353	2 426
56.	6. Rastatt .	Oberkirch, Achern, Baden, Bühl und Rastatt . . . . .	1 260	155 577	4 269	1 305
56.	7. Offenburg .	Ettenheim, Kehl, Lahr, Offenburg und Wolfach . . . . .	1 559	158 895	1 196	702
57.	8. Freiburg .	Breisach, Emmendingen, Freiburg, Staufen und Waldkirch . . . . .	1 649	181 955	1 883	2 265
57.	9. Lörrach .	Säckingen, Lörrach, Müllheim, Schönau und Schopfheim . . . . .	1 125	112 898	22	4 103
58.	10. Donaueschingen .	Donaueschingen, Triberg, Billingen, Bonndorf, St. Blasien, Waldshut und Neustadt . . . . .	2 496	145 135	29	1 734
58.	11. Stodach .	Engen, Konstanz, Mefkirch, Pfullendorf, Stodach und Ueberlingen . . . . .	1 864	134 062	1 678	2 032
Großherzogthum . . . . .			15 081	1 657 867	17 425	17 798

17. Post.

I. Tabelle 4r.

a. Oberpostdirektionen.

Für das Gebiet des Großherzogthums bestehen zwei Oberpostdirektionen: Karlsruhe und Konstanz. Der Bezirk der ersteren umfaßt die Kreise Karlsruhe, Baden, Mannheim, Heidelberg und Mosbach und vom Kreis Offenburg die Amtsbezirke Kehl und Oberkirch, sowie vom N.-B. Offenburg die Gemeinden Appenweier, Marlen, Nesselried, Urloffen und von der Gemeinde Durbach den Ortsteil Stab Bottenau, außerdem den hessischen Amtsgerichtsbezirk Wimpfen. Die Gesamt-Einwohnerzahl des Bezirkes beträgt 963 159. Der Bezirk der Oberpostdirektion Konstanz umfaßt die Kreise Konstanz, Billingen, Waldshut, Freiburg, Lörrach und den übrigen Theil des Kreises Offenburg, sowie die Hohenzollern'schen Lande (preuß. Reg.-Bez. Sigmaringen) und enthält eine Gesamt-Einwohnerzahl von 764 844. Ueber Zahl und Art der in den beiden Oberpostdirektionsbezirken bestehenden Lehrsanstalten siehe Abtheilung V. Tabelle 17 a.

β. Postämter I. und II. Klasse, Bahypostämter und Telegraphenämter\*).

Oberpostdirektionsbezirk Karlsruhe.		Oberpostdirektionsbezirk Konstanz.	
Postämter I. Klasse.	Postämter II. Klasse.	Postämter I. Klasse.	Postämter II. Klasse.
1. Kehl.	1. Appenweier.	1. Konstanz.	1. Engen.
2. Baden.	2. Achern.	2. Donaueschingen.	2. Radolfzell.
3. Rastatt.	3. Bühl.	3. Billingen.	3. Mefkirch.
4. Bruchsal.	4. Gernsbach.	4. Waldshut.	4. Stodach.
5. Karlsruhe Nr. 1.	5. Bretten.	5. Freiburg.	5. Ueberlingen.
6. Karlsruhe Nr. 2.	6. Durlach.	6. Lörrach.	6. Triberg.
7. Pforzheim.	7. Ettlingen.	7. Lahr.	7. Furtwangen.
8. Mannheim Nr. 1.	8. Schwesingen.	8. Offenburg.	8. Säckingen.
9. Weinheim.	9. Hohenheim.	Außer dem im preuß. Reg.-Bez. Sigmaringen:	
10. Heidelberg.	10. Wiesloch.	9. Hechingen.	9. St. Blasien.
	11. Eberbach.	10. Sigmaringen.	10. Emmendingen.
	12. Mosbach.		11. Neustadt.
	13. Tauberbischofsheim.		12. Waldkirch.
	14. Wertheim.		13. Müllheim.
			14. Schopfheim.
			15. Dinglingen.

Bahypostämter.

Mannheim<sup>1)</sup>. || Konstanz<sup>2)</sup>.

Telegraphenämter I. Klasse.

Karlsruhe. || Konstanz.  
Mannheim. || Freiburg.  
Heidelberg.

\* Ueber den Post- und Telegraphenverkehr in den Orten, wo sich diese Ämter befinden, siehe den Anhang A.  
<sup>1)</sup> Das Bahypostamt Mannheim, welches zugleich Postamt Nr. 2 ist, versteht den Postdienst auf den Eisenbahnstrecken: a. Mannheim-Heidelberg-Neckargemünd-Eberbach-Würzburg, b. Mannheim-Schwesingen-Karlsruhe, c. Mannheim-Weinheim, d. Neckargemünd-Tagelsfeld-Heilbronn, e. Mannheim-Weinheim-Heidelberg-Edingen.  
<sup>2)</sup> Das Bahypostamt Konstanz versteht den Postdienst auf den Eisenbahnstrecken: a. Konstanz-Schaffhausen-Waldshut-Basel-Zell i. B., b. Singen-Billingen-Offenburg und c. Radolfzell-Sigmaringen.



Notiz: Die hauptsächlichlichen Verwaltungseinheiten des Großherzogthums nach dem Stande von Ende 1894.  
I. Tabelle 4 s.

maschinen-technischen		eigentlichen Betriebs-		Für den		bahnbau-technischen		Zugehörige Bahnstrecken*).							
Maschinen-Inspektoren.		Betriebs-Inspektoren.		Dienst.		Bahnbau-Inspektoren.									
Bezirt.	Bahnlänge des Bezirts. Meter.	Bezirt.	Bahnlänge des Bezirts. Meter.	Bahnverwaltungen.	Expeditoren.	Wasser- u. Dampfmaschinen.	Wasser- u. Dampfmaschinen.								
Konstanz . .	228 772	Konstanz . .	113 828	5	7	13	3	4	Konstanz . .	103 098	781	51 889	155 768	5	Radolfzell-Konstanz. Radolfzell-Mengen. Schwabenreute-Pfullendorf. Krauchenwies-Sigmaring. Singen-Radolfzell o.
Freiburg . .	413 597	Freiburg . .	138 491	2	15	9	7	1	Freiburg . .	117 449	51 900	36 445	205 794	8	Mühlheim o. Denzlingen-Waldkirch. Neustadt-(Freiburg)-Mittelschach-Mitte Rhein. Denzlingen o-Miegel o. Denzlingen-Dinglingen. Dinglingen-Lahr. Offenburg-Kaufach-Schiltach.
		Willingen . .	114 944	4	6	10	6	—	Willingen . .	82 227	52 580	22 583	157 390	6	Kaufach o-Mittelsingen o. Mittelsingen-Singen.
		Waldshut . .	142 971	2	14	11	5	2	Singen . .	100 437	16 680	39 693	156 810	6	Erzingen-Singen o. Zollhaus-Humberg o-Mittelsingen o. Sadtlingen o-Erzingen o. Waldshut-Mitte Rhein (N.O.B.). Oberlauchringen-Zollhaus-Wumberg.
		Basel . . . .	132 135	5	14	11	7	1	Waldshut . .	112 940	—	36 705	149 645	7	Brennet Rh. o-Sadtlingen. Sadtlingen-Schopfheim o. Mühlheim-Brennet Rh. Mühlheim-Neuenburg-Mitte Rhein. Basel-Bell i. B. Basel-Mitte Rhein(S.C.B.). Leopoldshöhe-Mitte Rhein bei Dunningen. Leopoldshöhe-Verlach.
Karlsruhe . .	374 136	Offenburg . .	140 798	6	15	7	5	1	Offenburg II.	92 433	42 231	61 291	195 955	6	

Los o-Offenburg o.

Karlsruhe	374 136	2	Offenburg	140 798	6	15	7	5	1	Offenburg II.	Offenburg I.	104 816	62 075	54 446	221 337	6	Dos o. Offenburg o. Oppenau-Appenweiler-Rech-Mitte Rhein.
Baden			5 329	2	—	—	—	—	—	Offenburg I.	Offenburg I.						Dos-Baden.
Karlsruhe			188 276	7	15	16	7	3	3	Offenburg I.	Karlsruhe	97 724	69 368	63 496	280 588	8	Karlsruhe o. Durlach-Gröningen-Preiten o. Gröningen o. Mühlacker. Karlsruhe-Magan-Mitte Rhein. Ettlingen Bahnhof-Ettlingen Stadt.
Bruchsal			39 733	2	3	3	—	1	1	Bruchsal	Bruchsal	98 691	78 536	44 156	221 383	6	Bruchsal o. Durlach o. Bretten o. Eppingen. Graben-Neudorf-Karlsruhe Mühlburgerthor o. Bruchsal o. Durlach o. Bruchsal-Preiten.
Bruchsal										Bruchsal	Bruchsal-Graben-Neudorf o. Rheinsheim Landbesgrenze.						
Mannheim	49 634	1	Mannheim	49 634	2	5	—	1	1	Mannheim	Mannheim	34 724	16 380	101 010	152 114	4	Mannheim Mitte Rhein-Schwesingen o. Schwesingen-Graben-Neudorf o.
Heidelberg	390 718	2	Heidelberg	181 058	2	14	5	8	1	Heidelberg II.	Heidelberg II.	98 302	49 840	38 164	186 306	7	Heidelberg-Graben-Neudorf o. Mannheim o. Heidelberg-Bruchsal o. Heidelberg-(Schwesingen o.) Speyer Mitte Rhein.
										Heidelberg I.	Heidelberg I.	87 398	19 800	24 140	131 338	5	Sagstied o. Medesheim-Neckargemünd-Heidelberg o.
										Heidelberg I.	Heidelberg I.						Neckarelz o. Medesheim.
										Eberbach	Eberbach	102 025	—	32 332	134 357	6	Mosbach-Neckarelz. Neckargemünd o. Eberbach-Jagstfeld.
										Eberbach	Eberbach						Siedach-Mosbach o. Siedach-Rallbarn.
										Landa	Landa	121 606	72 706	37 249	231 561	7	Würzburg-Siedach o. Wertheim-Mergentheim.
<b>Großherzogth.</b>	<b>1 456 857</b>	<b>9</b>		<b>1 456 857</b>	<b>48</b>	<b>128</b>	<b>109</b>	<b>59</b>	<b>17</b>			<b>1 453 539</b>	<b>566 877</b>	<b>702 482</b>	<b>2 727 898</b>	<b>94</b>	

\*) Die mit o bezeichneten Stationen sind in der genannten Strecke nicht eingeschlossen.

Nach: Die hauptsächlichlichen Verwaltungseinheiten des Großherzogthums nach dem Stande von Ende 1894\*).  
 I. Tabelle 4t. 19. Vergleichende Uebersicht der hauptsächlichlichen Verwaltungseinheiten.

1	2	3	4	5	6	7	8	9	10	11	12
Landeskommissarische Bezirke, Kreise und Amtsbezirke.	Amtsgerichte (deren Bezirk nicht mit dem Amtsbezirk übereinstimmt).	Landgerichte.	Volkschul- aufsichts- kreise.	Haupt- steuer- ämter.	Oberrein- nehmereien.	Bau- inspel- tionen.	Wasser- und Straßen- bauinspel- tionen.	Kultur- inspel- tionen.	Oberpost- direktionen. †)	Landwehr- bezirke.	Steuer- kommissarische- bezirke.
<b>Landeskommissarischer Bezirk Konstanz.</b>		Konstanz	Willingen Konstanz	Singen Konstanz Singen	Singen Konstanz Ueberlingen Stodach Ueberlingen	Donauesch. Konstanz " " " " " "	Konstanz " " Ueberlingen Konstanz Ueberlingen	Konstanz " " " " " "	Konstanz " " " " " "	Stodach " " " " " " " "	Eugen Konstanz Stodach Ueberlingen Stodach Ueberlingen
<b>Kreis Konstanz.</b>	(Konstanz (Koboldzell)	" " " " " " " "	" " " " " " " "	Konstanz Singen Singen	Ueberlingen Stodach Ueberlingen	" " " " " " " "	" " Ueberlingen Konstanz Ueberlingen	" " " " " " " "	" " " " " " " "	" " " " " " " "	" " " " " " " "
<b>Kreis Willingen.</b>		Offenburg Konstanz	Willingen " "	Singen Lahr Singen	Donauesch. Dornberg Willingen	Donauesch. " " " "	Donauesch. " " " "	Donauesch. " " " "	" " " " " "	Donauesch. " " " "	Donauesch. Dornberg Willingen
<b>Kreis Waldshut.</b>		Waldshut " " " "	Waldshut " " " "	Stühlingen Säckingen (Säckingen) (Säckingen) (Säckingen)	Waldshut " " " "	Waldshut " " " "	Bombdorf Waldshut Bombdorf Waldshut	Waldshut " " " "	" " " " " "	Lörrach Donauesch. " "	Neustadt Säckingen " " Waldshut
<b>Landeskommissarischer Bezirk Freiburg.</b>	(Emmend. (Senzingen)	Freiburg " " " "	Freiburg Lahr " "	Freiburg " " Lahr Freiburg	Breisach Emmend. " " Freiburg	Emmend. " " Offenburg Freiburg	Freiburg Emmend. Lahr Freiburg	Freiburg " " " " Donauesch. Freiburg	" " " " " " " "	Freiburg " " Offenburg Freiburg Donauesch. Freiburg " "	Breisach Emmendingen Senzingen Ettenheim Freiburg (Stadt Freiburg (Land Neustadt Staufen Emmendingen
<b>Kreis Lörrach.</b>		Waldshut " " " "	Lörrach " " " "	Lörrach Lörrach " " " "	Lörrach Müllheim St. Blasien Säckingen	Lörrach " " " "	Lörrach " " " "	Waldshut Freiburg Waldshut " "	" " " " " " " "	Lörrach " " " " " "	Lörrach Müllheim Schopfheim " "

Kreis Offenburg.  
Obf.

Offenburg

Lahr

Waden

Wahren

Wahren

Offenburg

Offenburg

Karlsruhe

Offenburg

Kehl



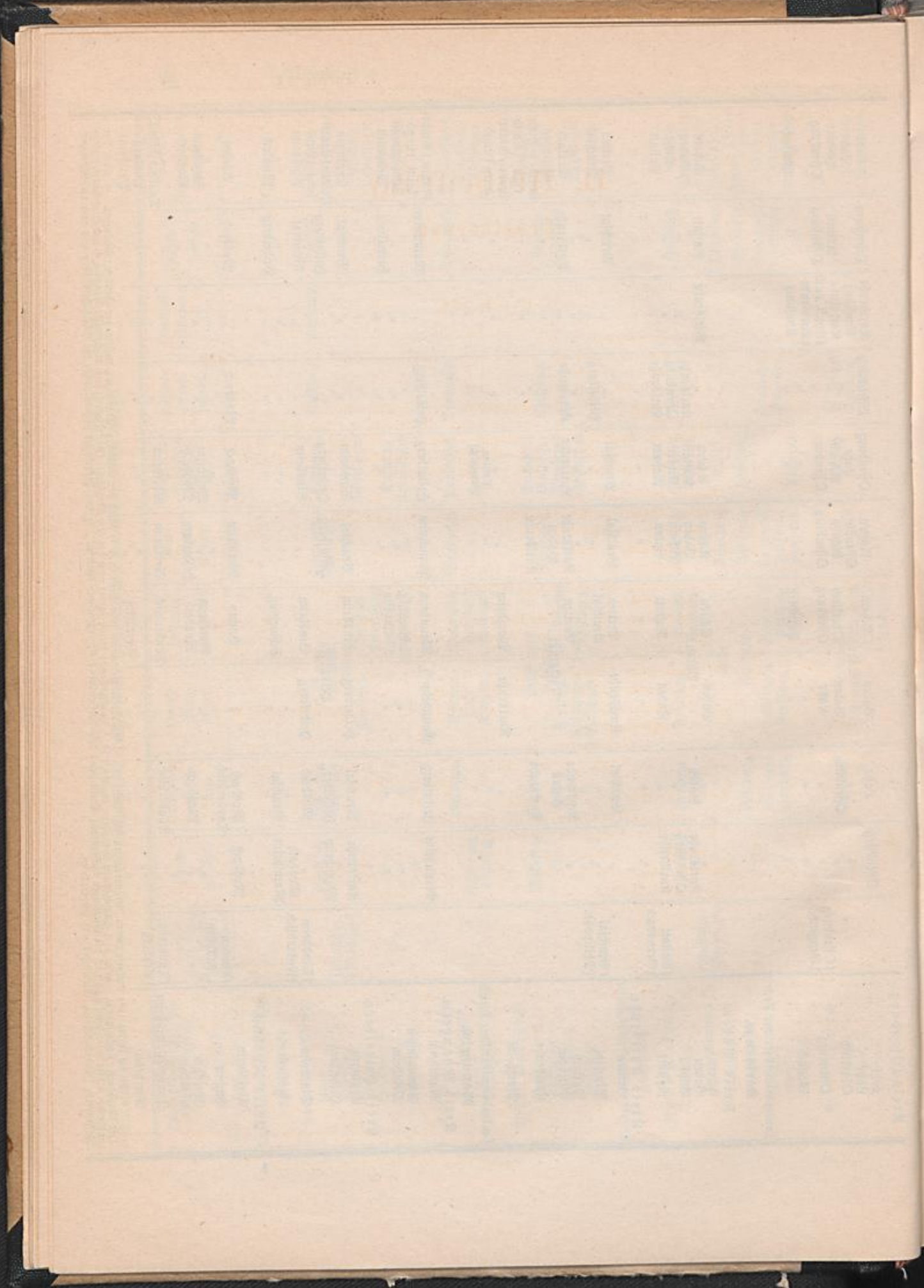

## II. Abtheilung. Bevölkerung.

### Inhalt.

	Seite
Stand der Bevölkerung.	
Tabelle 1. Die Gesamtbevölkerung des Staates in den einzelnen Jahren von 1815 bis 1890 (siehe Jahrbuch 1890 Seite 15) . . . . .	28
" 2. Die Ergebnisse der Volkszählung von 1890 . . . . .	28
" 3. Die vorläufigen Ergebnisse der Volkszählung vom 2. Dezember 1895 . . . . .	32
" 4. Vergleichende Darstellung der ortsanwesenden Bevölkerung der Amtsbezirke, Kreise u. nach den Volkszählungen von 1875, 1880, 1885, 1890 und 1895 unter Zugrunde- legung des Standes der Verwaltungseintheilung auf 31. Dezember 1894 . . . . .	34
" 5. Gebäude, Bestand 1864 und 1890, Zu- und Abgang 1894 . . . . .	36
Bewegung der Bevölkerung.	
" 6. Geborene, Gestorbene, Eheschließungen und Ehetrennungen 1894 . . . . .	38
" 7. Die Geburten (Niederkünfte) 1892/94 . . . . .	42
" 8. Die Eheschließungen 1894 . . . . .	42
" 9. Alter, Geschlecht und Familienstand der Gestorbenen 1894 . . . . .	43
" 10. Die Vertheilung der Geborenen, Gestorbenen und Eheschließungen auf Monate und Tage 1894 . . . . .	43
" 11. Die Gestorbenen nach dem Familienstand und die Hauptgruppen bezw. die hauptsäch- lichsten der Todesursachen nach Amtsbezirken 1894 . . . . .	44
" 12. Die Einzelursachen der Todesfälle für das Großherzogthum im Jahre 1894 . . . . .	48
" 13. Die gewaltthätigen Todesfälle 1894:	
1. Abgekürzte Darstellung für die Amtsbezirke . . . . .	50
2. Eingehendere Darstellung der einzelnen Arten der gewaltthätigen Todesfälle für das Großherzogthum:	
a. Selbstmorde . . . . .	52
b. Gewaltthätige Todesfälle in Folge von Verbrechen und Vergehen . . . . .	53
c. " " aus zufälligen Ursachen . . . . .	54
" 14. Verlust und Erwerbung der Staatsangehörigkeit 1894:	
a. Abgekürzte Darstellung für die Amtsbezirke . . . . .	56
b. Erweiterte Darstellung für das Großherzogthum . . . . .	57
" 15. Verhältniszahlen aus der Bewegung der Bevölkerung 1894 . . . . .	57
" 16. Rückblicke auf den Gang einiger wichtigen Zahlen aus der Bevölkerungsstatistik für die Jahre 1817/94 . . . . .	58

Die Ergebnisse der Volks-  
Abgekürzte Darstellung: Die ortsanwesende Bevölkerung nach dem gemeindlichen  
Ausführlichere Darstellung der Volkszählungs-  
Unter Zugrundlegung des Standes der Verwaltungseintheilung auf 31. Dezember

II. Tabelle 2.

1	2	3	4	5	6	7	8	9	10	11	12	13	14	15	16	Ortsanwesende																
																Amtsbezirke.	Be- wohnte Ge- bäude und Aufent- halts- stätten.	Wohn- räume der be- wohnten Gebäude z.	Haus- hal- tungen.	über- haupt.	in		in Gemeinden mit		nach dem Geschlecht:		nach der Religion:					
																					Stadt- gemein- den.	Land- gemein- den und abge- sonder- ten Ge- mar- kungen.	weniger als 2000	mehr als 2000	männ- lich.	weib- lich.	Evan- gelische.	Kathe- oliken.	andere Christen.	Israe- liten.	sonstige und unbekannt.	
																																Einwohnern.
Eugen . . . .	4 035	16 975	4 753	21 279	4 088	17 191	21 279	—	10 386	10 893	421	20 792	60	5	1																	
Konstanz . . .	5 593	35 309	9 002	43 807	19 074	24 733	22 505	21 302	22 014	21 793	4 505	37 544	51	1 697	10																	
Messkirch . . .	2 692	11 594	3 078	14 252	1 944	12 308	14 252	—	6 877	7 375	296	13 949	5	2	—																	
Pfullendorf . .	1 517	8 062	1 982	9 718	2 425	7 293	7 293	2 425	4 828	4 890	216	9 469	30	3	—																	
Stodach . . . .	3 315	15 754	4 099	18 715	2 058	16 657	16 657	2 058	9 134	9 581	423	18 267	15	10	—																	
Ueberlingen . .	4 296	23 079	5 643	26 291	7 710	18 581	22 264	4 027	12 900	13 391	942	25 270	57	22	—																	
Donaueschingen .	4 229	18 927	5 246	24 222	8 361	15 861	20 628	3 594	11 602	12 620	2 887	21 310	9	16	—																	
Triberg . . . .	2 493	16 016	4 508	21 470	8 909	12 561	10 275	11 195	10 389	11 081	4 549	16 912	2	7	—																	
Villingen . . .	3 446	17 666	5 178	25 124	10 666	14 458	16 093	9 031	12 031	13 093	8 148	16 586	353	34	3																	
Bonnndorf . . .	2 596	13 785	3 339	16 162	2 815	13 347	16 162	—	7 936	8 226	290	15 853	4	15	—																	
Säckingen . . .	2 394	12 493	3 679	17 755	4 140	13 615	14 098	3 657	8 484	9 271	1 189	16 533	14	19	—																	
St. Blasien . . .	1 325	8 403	2 026	9 896	—	9 896	9 896	—	4 848	5 048	162	9 725	3	6	—																	
Waldbühl . . .	5 050	27 654	6 991	33 079	5 095	27 984	28 136	4 943	15 961	17 118	1 284	31 523	82	189	1																	
Breisach . . . .	3 793	12 584	4 386	19 436	3 794	15 642	13 601	5 835	9 402	10 034	5 038	13 619	2	770	7																	
Emmendingen . .	7 898	28 843	10 118	46 495	11 806	34 689	26 168	20 327	22 150	24 345	25 177	20 565	3	750	—																	
Ettenheim . . .	3 137	12 123	4 093	17 868	3 907	13 961	14 947	2 921	8 896	9 472	2 192	14 609	2	1 065	—																	
Freiburg . . . .	7 677	54 284	15 194	76 321	48 909	27 412	27 412	48 909	37 291	39 030	16 843	58 175	285	1 003	15																	
Neustadt . . . .	2 265	13 212	3 413	15 182	3 716	11 466	12 591	2 591	7 209	7 973	314	14 858	1	9	—																	
Staufen . . . .	3 523	14 508	4 203	18 404	3 014	15 390	18 404	—	8 851	9 553	521	17 869	1	13	—																	
Waldbühl . . .	2 690	15 522	4 410	21 299	5 121	16 178	15 152	6 147	10 126	11 173	1 128	20 168	3	—	—																	
Vörrach . . . .	4 644	24 736	7 710	37 907	9 602	28 305	27 526	10 381	18 699	19 208	26 418	11 014	79	390	6																	
Müllheim . . . .	3 698	15 353	4 609	21 015	5 693	15 322	17 828	3 187	10 230	10 785	14 241	6 114	38	622	—																	
Schönan . . . .	1 697	11 213	3 165	15 266	6 510	8 756	10 098	5 168	7 172	8 094	1 534	13 726	—	6	—																	
Schopshheim . .	2 575	13 430	4 054	20 955	3 133	17 822	14 658	6 297	10 411	10 544	14 056	6 872	3	24	—																	
Rehl . . . . .	4 558	14 309	5 513	27 521	4 777	22 744	18 836	8 685	14 135	13 386	24 283	2 602	24	611	1																	
Zahr . . . . .	5 370	22 697	7 926	36 904	10 805	26 099	21 555	15 349	17 440	19 464	19 091	17 289	69	455	—																	
Oberkirch . . . .	2 713	12 759	3 709	18 340	4 969	13 371	15 367	2 973	8 887	9 453	402	17 925	8	2	3																	
Offenburg . . .	7 979	32 911	10 931	52 325	12 835	39 490	29 998	22 327	25 076	27 249	4 534	47 266	13	486	26																	
Wolfach . . . .	3 292	17 230	4 735	24 277	6 785	17 492	22 185	2 092	11 700	12 577	5 775	18 463	2	37	—																	
Achern . . . . .	3 541	13 931	4 338	22 822	5 552	17 270	15 064	7 758	11 064	11 758	946	21 852	8	16	—																	
Baden . . . . .	2 862	22 315	5 729	27 158	13 884	13 274	5 829	21 329	12 517	14 641	3 953	22 979	94	111	21																	
Bühl . . . . .	4 664	16 746	5 906	29 977	4 976	25 001	20 586	9 391	14 537	15 440	599	29 113	2	262	1																	
Kastatt . . . . .	7 838	28 173	11 235	57 280	16 207	41 073	33 958	23 322	29 931	27 349	6 102	50 673	20	485	—																	
Bretten . . . . .	3 444	12 285	5 116	23 415	5 310	18 105	19 395	4 020	11 555	11 860	18 152	4 530	80	653	—																	
Bruchsal . . . .	8 693	32 078	12 370	58 444	18 325	40 119	24 703	33 741	28 839	29 605	8 706	48 421	27	1 279	11																	
Durlach . . . . .	3 929	15 648	6 984	33 169	8 241	24 928	14 044	19 125	16 395	16 774	24 957	7 528	133	547	4																	
Ettlingen . . . .	2 914	10 568	4 529	22 901	6 547	16 354	10 213	12 688	11 439	11 462	1 797	20 778	24	302	—																	
Karlsruhe . . . .	7 783	70 131	21 539	105 487	73 684	31 803	24 201	81 286	52 033	53 454	64 016	38 858	421	2 142	50																	
Pforzheim . . . .	5 991	33 412	13 005	64 503	29 988	34 515	27 124	37 379	31 350	33 153	51 184	11 966	908	399	46																	

**Zählung von 1890.**

Verband, ihren Wohnverhältnissen und ihrer inneren Zusammensetzung.

ergebnisse siehe im Jahrgang 1891 Abth. I. Tabellen 3/10.

1894 und der Ergebnisse der Volkszählung vom 1. Dezember 1890.

17 18 19 20 21 22 23 24 25 26 27 28 29 30 31 32 33 34

**Bevölkerung**

														Eheverhältnisse.			
nach der Gebürtigkeit:				nach der Staatsangehörigkeit:			nach dem Alter:			nach dem Familienstande:				Aktive Militärsper-sonen.	Zu- fam- men- lebende Ehe- paare.	Einzeln ange- troffene Eheleute:	
orts- geboren.	sonst in Baden	sonst im Reich	im Reichs- aus- land	Badener.	sonstige Reichs- ange- hörige.	Reichs- aus- länder.	unter 15 Jahre alt.	15 Jahre und älter.	im schul- pflich- tigen Alter (6-14).	ledig.	ver- heira- thet.	ver- wittwet.	ge- schie- den.			Wähner.	Frauen.
16 476	4 049	542	212	20 554	540	185	7 423	13 856	4 081	12 383	7 468	1 415	13	1	3 671	87	83
23 932	14 161	4 083	1 631	38 308	4 201	1 298	13 493	30 314	7 091	26 904	14 492	2 354	57	1 653	7 041	385	279
10 524	2 483	1 186	59	13 335	880	37	5 125	9 127	2 749	8 323	5 068	853	8	1	2 501	71	57
5 483	2 638	1 534	63	8 324	1 332	62	3 307	6 411	1 743	5 977	3 192	539	10	—	1 569	44	36
13 600	4 119	837	159	17 786	809	120	6 676	12 039	3 617	10 837	6 690	1 170	18	18	3 295	86	92
15 457	8 059	2 427	348	23 726	2 235	330	8 766	17 525	4 713	15 754	8 969	1 549	19	5	4 388	123	144
17 377	5 638	1 056	151	23 144	929	149	8 231	15 991	4 395	14 612	8 005	1 591	14	19	3 932	97	126
13 660	6 800	805	205	20 281	978	211	7 277	14 193	3 662	13 317	7 009	1 133	11	—	3 427	131	124
16 309	6 791	1 725	299	22 943	1 893	288	8 762	16 362	4 559	15 815	7 961	1 331	17	2	3 919	104	131
11 391	4 431	204	136	15 737	272	153	5 166	10 996	2 799	9 998	5 161	990	13	2	2 528	70	83
11 290	4 918	412	1 135	16 192	441	1 122	5 715	12 040	3 020	11 159	5 450	1 135	11	1	2 697	81	99
7 152	2 549	118	77	9 721	99	76	3 207	6 689	1 710	6 023	3 230	641	2	1	1 593	51	57
22 238	9 447	535	859	31 775	573	731	10 605	22 474	5 669	20 234	10 677	2 147	21	4	5 210	175	156
16 686	2 443	223	84	19 154	231	51	6 704	12 732	3 685	11 464	6 596	1 365	11	4	3 263	62	66
37 391	8 172	713	219	45 540	783	172	15 945	30 550	8 379	27 545	15 639	3 287	24	3	7 645	198	229
15 317	2 284	210	57	17 660	176	32	6 345	11 523	3 481	10 634	5 981	1 246	7	1	2 953	45	98
35 443	32 302	6 641	1 935	67 431	7 054	1 836	20 905	55 416	10 824	49 079	22 577	4 597	68	1 876	10 964	487	428
8 557	6 143	351	131	14 654	402	126	4 690	10 492	2 477	9 351	4 901	924	6	1	2 377	94	105
14 776	3 317	212	99	18 166	188	50	5 739	12 665	3 110	11 032	6 017	1 342	13	—	2 962	60	57
14 157	6 587	396	159	20 649	494	156	7 014	14 285	3 630	13 474	6 531	1 278	16	—	3 200	86	101
22 877	11 869	1 277	1 884	34 429	1 476	2 002	12 511	25 396	6 616	23 174	12 369	2 330	34	19	6 045	178	195
15 527	4 917	368	203	20 558	354	103	6 957	14 058	3 774	12 427	7 091	1 481	16	—	3 491	84	101
10 089	4 579	300	298	14 608	358	300	4 492	10 774	2 304	9 347	4 917	996	6	—	2 460	40	105
13 518	6 271	601	565	19 634	745	576	6 883	14 072	3 458	12 655	6 990	1 284	26	2	3 405	126	106
21 510	4 255	1 632	124	25 658	1 761	102	9 473	18 048	5 052	16 199	9 710	1 591	21	1 152	4 812	72	62
27 448	7 932	1 278	246	35 201	1 469	234	12 997	23 907	7 061	22 383	12 241	2 248	32	15	6 042	115	120
13 805	4 108	358	69	17 882	366	92	6 367	11 973	3 345	11 589	5 764	984	3	1	2 839	56	50
39 680	11 046	1 284	315	50 747	1 345	233	17 055	35 270	8 999	31 535	17 548	3 204	38	25	8 623	197	191
18 787	4 583	809	98	23 323	853	101	8 245	16 032	4 289	15 402	7 526	1 339	10	3	3 703	96	70
17 769	4 349	574	130	22 012	666	144	8 273	14 549	4 386	14 618	6 849	1 344	11	2	3 330	95	126
15 945	8 030	2 517	666	23 794	2 646	718	8 120	19 038	4 282	16 834	8 497	1 803	24	5	4 121	193	140
24 475	5 080	373	49	29 582	360	35	11 117	18 860	6 068	19 146	9 039	1 781	11	1	4 461	76	99
43 535	8 754	4 632	359	51 991	4 973	316	19 586	37 694	10 257	37 238	16 794	3 227	21	4 260	8 266	206	152
19 536	2 858	987	34	22 563	824	28	9 168	14 247	5 016	13 909	8 025	1 470	11	—	3 968	66	97
47 414	8 745	2 127	158	56 418	1 923	103	21 107	37 337	11 137	35 590	19 286	3 530	38	697	9 451	314	290
26 401	5 027	1 588	153	31 159	1 849	161	12 475	20 694	6 500	20 248	10 864	2 041	16	583	5 367	112	106
18 356	3 275	1 179	91	21 553	1 280	68	8 489	14 412	4 414	14 571	6 977	1 343	10	659	3 458	54	61
51 929	37 125	14 667	1 766	87 813	16 159	1 515	31 366	74 121	15 994	67 227	32 178	5 951	131	4 104	15 839	448	522
41 502	10 643	11 724	634	50 005	13 816	682	22 765	41 738	11 877	40 176	20 788	3 477	62	7	10 163	303	307

folgt



1 Amtsbezirke, Kreis e zc. und Großherzog- thum.	2 Ge- wohnte Ge- bäude und Ausent- haltungs- stätten.	3 Wohn- räume der be- wohnten Ge- bäude zc.	4 Haus- hal- tungen.	5 über- haupt.	6 Ortsanwesende											
					7 in		8 in Gemeinden mit		9 nach dem Geschlecht:		10 nach der Religion:					
					11 Stadt- gemein- den.	12 Land- gemein- den und abge- sonder- ten Ge- mar- kungen.	13 weniger als 2000	14 mehr als 2000	15 männ- lich.	16 weib- lich.	17 Evan- getische.	18 Katho- liten.	19 andere Christen.	20 Israe- liten.	21 sonstige und unbekannt.	
																10 Einwohnern.
Mannheim . . .	6 986	66 706	22 633	108 636	82 342	26 294	4 638	103 998	54 564	54 072	55 371	47 508	809	4 912	36	
Schwepingen . . .	4 069	15 921	6 135	30 552	5 109	25 443	9 375	21 177	14 985	15 567	15 988	14 219	29	311	5	
Weinheim . . .	2 767	11 910	4 425	20 446	8 243	12 203	9 916	10 530	10 007	10 439	14 074	5 855	37	450	—	
Eppingen . . .	2 501	10 050	3 868	18 141	3 546	14 595	12 218	5 923	8 848	9 293	12 629	4 491	255	765	1	
Heidelberg . . .	7 934	47 053	15 890	76 310	35 538	40 772	21 638	54 672	36 787	39 523	49 546	25 337	309	1 039	29	
Sinsheim . . .	5 187	20 139	7 364	34 012	7 817	26 195	29 053	4 959	16 580	17 432	23 941	8 282	553	1 233	—	
Wiesloch . . .	3 240	10 512	4 416	21 489	3 326	18 163	14 785	6 704	10 232	11 257	6 130	14 836	41	482	—	
Adelsheim . . .	2 353	8 498	2 983	13 886	2 845	11 041	13 886	—	6 794	7 092	7 959	5 247	58	622	—	
Buchen . . .	4 378	19 542	5 605	27 103	5 300	21 803	19 660	7 443	13 307	13 796	1 384	25 248	12	459	—	
Eberbach . . .	1 990	8 262	3 097	14 578	4 941	9 637	9 637	4 941	7 107	7 471	10 107	4 293	9	169	—	
Mosbach . . .	4 655	18 945	6 464	30 179	4 691	25 488	26 720	3 459	14 662	15 517	15 217	14 267	143	552	—	
Faerberischhofsh. . .	7 957	31 704	9 604	46 657	9 808	36 849	43 336	3 321	23 011	23 616	8 858	36 944	27	827	1	
Bertheim . . .	3 253	13 378	4 221	19 437	6 947	12 490	15 902	3 535	9 473	9 964	9 040	9 947	—	450	—	
<b>Kreise.</b>																
Konstanz . . .	21 448	110 773	28 557	134 062	37 299	96 763	104 250	29 812	66 139	67 923	6 803	125 291	218	1 739	11	
Billingen . . .	10 168	52 609	14 932	70 816	27 936	42 880	46 996	23 820	34 022	36 794	15 584	54 808	364	57	3	
Waldshut . . .	11 365	62 335	16 035	76 892	12 050	64 842	68 292	8 600	37 229	39 663	2 925	73 634	103	229	1	
Freiburg . . .	30 983	151 076	45 817	215 005	80 267	134 738	128 275	86 730	103 425	111 589	51 213	159 863	297	3 610	22	
Börrach . . .	12 614	64 732	19 538	95 143	24 938	70 205	70 110	25 033	46 512	48 631	56 249	37 726	120	1 042	6	
Offenburg . . .	23 912	99 906	32 814	159 367	40 171	119 196	107 941	51 426	77 238	82 129	54 085	103 545	116	1 591	30	
Baden . . .	18 905	81 165	27 208	137 237	40 619	96 618	75 437	61 800	68 049	69 188	11 600	124 617	124	874	22	
Karlsruhe . . .	32 754	174 122	63 543	307 919	142 095	165 824	119 680	188 239	151 611	156 308	168 812	132 081	1 593	5 322	111	
Mannheim . . .	13 822	94 537	33 193	159 634	95 694	63 940	23 929	135 705	79 556	80 078	85 433	67 612	875	5 673	41	
Heidelberg . . .	18 862	87 754	31 538	149 952	50 227	99 725	77 694	72 258	72 417	77 505	92 249	52 996	1 158	3 519	30	
Mosbach . . .	24 586	100 329	31 974	151 840	34 532	117 308	129 141	22 699	74 354	77 486	52 565	95 946	249	3 079	1	
<b>Bezirke der Landes- kommissäre.</b>																
Konstanz . . .	42 981	225 717	59 524	281 770	77 285	204 485	219 538	62 232	137 390	144 330	25 312	253 733	685	2 025	15	
Freiburg . . .	67 509	315 714	98 169	469 515	145 376	324 139	306 326	163 189	227 175	242 340	161 547	301 134	533	6 243	58	
Karlsruhe . . .	51 659	255 287	90 751	445 156	182 714	262 442	195 117	250 039	219 660	225 496	180 412	256 698	1 717	6 196	133	
Mannheim . . .	57 270	282 620	96 705	461 426	180 453	280 973	230 764	230 662	226 357	235 069	230 247	216 554	2 282	12 271	72	
<b>Großherzogth.</b>	219 419	1 079 338	345 149	1 657 867	585 828	1 072 039	951 745	706 122	810 582	847 285	597 518	1 028 119	5 217	26 735	278	
1885 . . .	215 557	1 020 191	331 083	1 601 255	525 191	1 076 061	966 071	635 184	782 039	819 216	565 236	1 004 276	4 525	27 104	114	
1880 . . .	213 023	1 020 191	322 560	1 570 251	493 722	1 076 532	974 395	595 859	765 310	804 944	545 854	992 938	4 058	27 278	126	
1875 . . .	209 937	1 020 191	309 070	1 507 179	453 006	1 054 173	980 821	526 358	734 757	772 422	517 861	958 916	3 842	26 492	68	
1871 . . .	203 518	1 020 191	300 935	1 461 562	411 160	1 050 402	978 533	483 029	712 551	749 011	491 008	942 560	2 265	25 703	26	
1867 . . .	198 610	1 020 191	285 936	1 434 970	383 001	1 051 969	1 006 146	428 824	700 621	734 349	475 918	931 007	2 435	25 599	11	
1864 . . .	198 610	925 835	282 069	1 428 035	370 878	1 057 157	1 010 763	417 272	700 424	727 611	470 425	929 823	2 531	25 234	22	

†) In der Annahme, daß die Gesamtbevölkerung seit der letzten Volkszählung jährlich prozentual um ebensoviel zugewachsen ist, wie in der vorher-  
auf 1 700 295 Personen; letztere Zahl ist im gegenwärtigen Jahrgang bei Berechnung betreffender Verhältniszahlen zu Grunde gelegt.

Zählung von 1890.

17 18 19 20 21 22 23 24 25 26 27 28 29 30 31 32 33 34

Bevölkerung

Eheverhältnisse:

nach der Gebürtigkeit:				nach der Staatsangehörigkeit:			nach dem Alter:			nach dem Familienstande:				Aktive Militärförpersonen.	Zusammenlebende Ehepaare.		Einzeln ange-troffene Eheleute:	
orts-	sonst in Baden	sonst im Reich	im Reichs- aus- land	Badener.	sonstige Reichs- ange- hörige.	Reichs- aus- länder.	unter 15 Jahre alt.	15 Jahre und älter.	im schul- pflich- tigen Alter (6-14).	ledig.	ver- heira- thet.	ver- wittwet.	ge- schei- den.		Ehe- paare.	Männer.	Frauen.	
geboren.																		
49 896	30 553	26 753	1 434	75 954	31 195	1 487	35 239	73 397	17 355	67 076	36 333	5 105	122	1 533	17 742	868	499	
24 611	4 415	1 408	118	28 738	1 702	112	12 035	18 517	6 271	18 841	10 009	1 692	10	131	4 951	76	87	
15 535	2 725	2 094	92	18 141	2 210	95	7 211	13 235	3 745	11 930	7 110	1 389	17	1	3 505	92	86	
15 193	1 971	928	9	17 251	849	41	7 035	11 106	3 733	10 806	6 192	1 136	7	3	3 053	63	71	
49 547	17 331	8 263	1 169	66 113	9 067	1 130	25 444	50 866	13 070	47 333	24 215	4 691	71	593	11 847	370	413	
27 359	5 504	1 086	63	33 051	917	44	12 851	21 161	7 016	20 144	11 659	2 201	8	5	5 735	146	157	
18 630	2 525	324	10	21 176	299	14	8 005	13 484	4 241	13 172	7 052	1 260	5	4	3 501	42	48	
10 743	2 341	787	15	13 223	646	17	5 186	8 700	2 898	8 355	4 653	872	6	2	2 285	48	99	
22 271	4 121	677	34	26 510	568	25	9 966	17 137	5 414	16 852	8 454	1 790	7	2	4 170	106	136	
11 377	2 497	676	28	13 768	775	35	5 701	8 877	2 949	8 577	5 013	983	5	—	2 524	65	128	
23 084	5 693	1 352	50	28 969	1 176	34	11 231	18 948	6 111	17 764	10 417	1 979	19	7	5 144	162	229	
37 148	7 117	2 346	46	44 887	1 740	30	17 089	29 568	9 017	28 585	15 059	3 004	9	7	7 444	143	154	
15 469	2 601	1 333	34	18 292	1 109	36	6 857	12 580	3 584	11 299	6 790	1 344	4	—	3 362	63	77	
85 472	35 509	10 609	2 472	122 033	9 997	2 032	44 790	89 272	23 994	80 178	45 879	7 880	125	1 678	22 465	796	691	
47 346	19 229	3 586	655	66 368	3 800	648	24 270	46 546	12 616	43 744	22 975	4 055	42	21	11 278	332	381	
52 071	21 345	1 269	2 207	73 425	1 385	2 082	24 693	52 199	13 198	47 414	24 518	4 913	47	8	12 028	377	395	
142 327	61 248	8 746	2 684	203 254	9 328	2 423	67 342	147 663	35 586	132 579	68 242	14 039	145	1 885	33 364	1032	1084	
62 011	27 636	2 546	2 950	89 229	2 933	2 981	30 843	64 300	16 152	57 603	31 367	6 091	82	21	15 401	428	507	
121 230	31 924	5 361	852	152 811	5 794	762	54 137	105 230	28 746	97 108	52 789	9 366	104	1 196	26 019	536	493	
101 724	26 213	8 096	1 204	127 379	8 645	1 213	47 096	90 141	24 993	87 836	41 179	8 155	67	4 268	20 178	570	517	
205 138	67 673	32 272	2 836	269 511	35 851	2 557	105 370	202 549	54 938	191 721	98 118	17 812	268	6 050	48 246	1297	1383	
90 042	37 693	30 255	1 644	122 833	35 107	1 694	54 485	105 149	27 371	97 847	53 452	8 186	149	1 665	26 198	1036	672	
110 729	27 331	10 601	1 291	137 591	11 132	1 229	53 335	96 617	28 060	91 455	49 118	9 288	91	605	24 136	621	689	
120 092	24 370	7 171	207	145 649	6 014	177	56 030	95 810	29 973	91 432	50 386	9 972	50	28	24 929	587	823	
184 889	76 083	15 464	5 334	261 826	15 182	4 762	93 753	188 017	49 808	171 336	93 372	16 848	214	1 707	45 771	1505	1467	
325 568	120 808	16 653	6 486	445 294	18 055	6 166	152 322	317 193	80 484	287 290	152 398	29 496	331	3 102	74 784	1996	2084	
306 862	93 886	40 368	4 040	396 890	44 496	3 770	152 466	292 690	79 931	279 557	139 297	25 967	335	10 318	68 424	1867	1900	
320 863	89 394	48 027	3 142	406 073	52 253	3 100	163 850	297 576	85 404	280 734	152 956	27 446	290	2 298	75 263	2244	2184	
1 138 132	380 171	120 512	19 002	1 510 033	129 936	17 798	562 391	1 095 476	295 627	1 018 917	538 023	99 757	1 170	17 425	264 242	7612	7635	
1 141 016	345 511	97 777	16 951	1 484 657	100 763	15 835	527 409	1 073 846	295 943	986 369	518 433	95 363	1 090	16 536	254 316	8705	8804	
1 129 733	340 194	85 760	14 517	1 473 107	83 732	13 415	516 856	1 053 398	273 681	964 466	515 102	89 861	825	15 562	251 978	8990	9216	
1 109 812	272 022	65 126	14 602	1 430 049	64 047	13 083	488 897	1 018 282	258 952	921 362	498 399	86 730	688	16 081	228 688	6922	6229	
1 097 525	266 541	51 680	12 289	1 379 932	42 041	12 947	433 333	1 001 537	228 383	908 727	445 272	80 298	673	12 088	216 272	6882	5826	
				1 375 919	41 523	10 593	421 195	1 006 840	221 227	919 559	428 056	79 697	723	7 623	209 593	4889	3981	

Bearbeitete Zählungsperiode, ist die mittlere Gesamtbevölkerung berechnet: für 1891 auf 1 665 220, für 1892 auf 1 676 834, für 1893 auf 1 688 526, für 1894

## Die vorläufigen Ergebnisse der Volkszählung vom 2. Dezember 1895.

II. Tabelle 3.

Amtsbezirke.	Bewohnte Baulichkeiten 1895.			Hau- shal- tungen im Ganzen 1895.	Ortsanwesende Bevölkerung			Zu-(+) oder Ab- nahme(-) der Be- völkerungszahl gegen		Zahl der Ge- meinden 1895*) mit			
	Be- wohnte Wohn- häuser.	Sonstige bewohnte Baulich- keiten.	Im Ganzen.		am 2. XII. 1895 (vorläufiges Ergebnis)			am 1. XII. 1890 (endgültig).	Zahl.	%	Zu- nahme der	Ab- ver- än- der- ter	Bevölkerungs- zahl.
					männlich.	weiblich.	zusammen.						
Eugen . . . . .	4 078	7	4 085	4 518	10 029	10 514	20 543	21 279	- 736	- 3,46	8	34	1
Konstanz . . . . .	5 943	57	6 000	9 663	24 037	23 206	47 243	43 807	+ 3 436	+ 7,84	22	19	1
Wetzlich . . . . .	2 706	8	2 714	3 008	6 730	7 163	13 893	14 252	- 359	- 2,52	9	20	2
Wullendorf . . . . .	1 589	15	1 604	1 993	4 858	4 846	9 704	9 718	- 14	- 0,14	13	6	-
Stodach . . . . .	3 430	9	3 439	4 106	9 245	9 598	18 843	18 715	+ 128	+ 0,68	16	16	-
Ueberlingen . . . . .	4 449	46	4 495	5 443	13 215	13 540	26 755	26 291	+ 464	+ 1,76	30	22	-
Donauessingen . . . . .	4 267	34	4 301	5 238	11 726	12 456	24 182	24 222	- 40	- 0,17	13	23	4
Triberg . . . . .	2 611	20	2 631	4 693	10 622	11 032	21 654	21 470	+ 184	+ 0,86	3	13	-
Willingen . . . . .	3 584	8	3 592	5 434	12 569	13 417	25 986	25 124	+ 862	+ 3,43	20	14	-
Bonndorf . . . . .	2 680	9	2 689	3 257	7 769	7 985	15 754	16 162	- 408	- 2,52	16	28	1
Säckingen . . . . .	2 499	35	2 534	3 743	9 224	9 667	18 891	17 755	+ 1 136	+ 6,40	19	11	-
St. Blasien . . . . .	1 379	11	1 390	2 002	4 767	4 845	9 612	9 896	- 284	- 2,87	3	14	-
Waldshut . . . . .	4 163	10	4 173	6 861	15 802	16 660	32 462	33 079	- 617	- 1,87	23	52	1
Freisach . . . . .	3 831	19	3 850	4 331	9 782	9 825	19 607	19 436	+ 171	+ 0,88	8	12	1
Emmendingen . . . . .	8 081	34	8 115	10 165	22 831	24 852	47 683	46 495	+ 1 188	+ 2,59	19	18	1
Tengen . . . . .	3 218	11	3 229	4 078	8 394	9 421	17 815	17 868	- 53	- 0,30	8	8	-
Freiburg . . . . .	8 163	63	8 226	16 069	39 487	41 028	80 515	76 321	+ 4 194	+ 5,50	23	28	-
Neustadt . . . . .	2 310	7	2 317	3 268	7 087	7 858	14 945	15 182	- 237	- 1,56	15	16	-
Staufen . . . . .	3 542	8	3 550	4 148	8 701	9 405	18 106	18 404	- 298	- 1,62	9	17	-
Waldkirch . . . . .	2 848	49	2 897	4 371	10 398	11 153	21 551	21 299	+ 252	+ 1,18	8	16	2
Dörrach . . . . .	4 972	41	5 013	8 092	19 889	20 382	40 271	37 907	+ 2 364	+ 6,24	23	20	-
Müllheim . . . . .	3 752	14	3 766	4 567	10 230	10 450	20 680	21 015	- 335	- 1,59	11	21	-
Schönau . . . . .	1 729	19	1 748	3 210	7 274	8 166	15 440	15 266	+ 174	+ 1,14	16	10	-
Schopfheim . . . . .	2 667	13	2 680	4 239	10 466	10 761	21 227	20 955	+ 272	+ 1,30	9	18	1
Kehl . . . . .	4 779	17	4 796	5 640	14 797	13 763	28 560	27 521	+ 1 039	+ 3,78	17	13	-
Lahr . . . . .	5 535	42	5 577	8 592	17 877	19 728	37 605	36 904	+ 701	+ 1,90	17	10	-
Oberkirch . . . . .	2 789	13	2 802	3 818	8 976	9 500	18 476	18 340	+ 136	+ 0,74	11	9	1
Diffenburger . . . . .	8 292	70	8 362	11 302	25 932	28 135	54 067	52 325	+ 1 742	+ 3,33	22	17	-
Wolschach . . . . .	3 435	62	3 497	4 828	11 719	12 625	24 344	24 277	+ 67	+ 0,28	13	11	-
Achern . . . . .	3 658	6	3 664	4 522	11 371	12 017	23 388	22 822	+ 566	+ 2,48	12	6	-
Baden . . . . .	3 026	46	3 072	6 215	13 074	15 606	28 680	27 158	+ 1 522	+ 5,60	8	-	-
Bühl . . . . .	4 784	7	4 791	6 031	14 651	15 450	30 101	29 977	+ 124	+ 0,41	16	14	-
Rastatt . . . . .	8 136	111	8 247	11 718	31 936	28 106	60 042	57 280	+ 2 762	+ 4,82	32	11	1
Bretten . . . . .	3 616	20	3 636	5 247	11 918	12 023	23 941	23 415	+ 526	+ 2,25	12	10	1
Bruchsal . . . . .	9 388	31	9 419	12 938	30 110	30 591	60 701	58 444	+ 2 257	+ 3,86	25	5	-
Durlach . . . . .	4 144	14	4 158	6 430	17 427	17 861	35 288	33 169	+ 2 119	+ 6,39	18	2	1
Ettlingen . . . . .	3 066	22	3 088	4 799	11 983	11 726	23 709	22 901	+ 808	+ 3,53	13	6	-
Karlsruhe . . . . .	8 276	154	8 430	24 151	58 265	59 162	117 427	105 487	+ 11 940	+ 11,32	17	6	-
Pforzheim . . . . .	6 477	124	6 601	14 368	33 214	35 537	68 751	64 503	+ 4 248	+ 6,59	19	14	-
Mannheim . . . . .	7 398	279	7 677	26 307	61 127	62 181	123 308	108 636	+ 14 672	+ 13,51	10	3	-
Schwezingen . . . . .	4 523	24	4 547	6 668	16 149	16 797	32 946	30 552	+ 2 394	+ 7,84	12	-	-
Weinheim . . . . .	3 021	9	3 030	4 814	11 217	11 440	22 657	20 446	+ 2 211	+ 10,81	12	3	-

\*) Die abgeforderte Bemerkung Windex im U.-B. Bühl wurde im Jahre 1895 in 2 abgeforderte Bemerkungen zerlegt, daher auch die abwei-  
chende Zahl von Gemeinden im U.-B. Bühl, Kreis Baden und im Großherzogthum gegenüber der in Tabelle 4 a der Vortheilung I nachgewiesenen Zahl  
von Gemeinden.

Noch: Die vorläufigen Ergebnisse der Volkszählung vom 2. Dezember 1895.

II. Noch: Tabelle 3.

13 14 I der Ge- den 1895*) mit Ab- un- ber- an- der- ter Änderung- zahl.	1 2 3 4 5 6 7 8 9 10 11 12 13 14													
	Amtsbezirke, Kreise zc. und Großherzog- thum.	Bewohnte Baulich- keiten 1895.			Haus- hal- tungen im Ganzen 1895.	Ortsanwesende Bevölkerung			Zu-(+) oder Ab- nahme(-) der Be- völkerungszahl gegen		Zahl der Ge- meinden 1895*) mit			
		Be- wohnte Wohn- häuser.	Sonstige bewohnte Baulich- keiten.	Im Ganzen.		am 2. XII. 1895 (vorläufiges Ergebnis)			am 1. XII. 1890 (endgiltig).	1. XII. 1890		Zahl.	Ab- nahme der	un- ber- än- der- ter
						männlich.	weiblich.	zusammen.		Zahl.	%.			
34 1	Eppingen . . .	2 624	11	2 635	3 922	8 985	9 316	18 301	18 141	+ 160	+ 0,88	10	5	—
19 1	Heidelberg . .	8 438	117	8 555	17 254	39 614	42 070	81 684	76 310	+ 5 374	+ 7,04	29	10	—
20 2	Sinsheim . . .	5 406	46	5 452	7 413	17 012	17 482	34 494	34 012	+ 482	+ 1,42	22	15	—
6 —	Wiesloch . . .	3 495	26	3 521	4 529	10 688	11 854	22 542	21 489	+ 1 053	+ 4,90	14	2	—
16 —														
22 —														
23 4	Adelsheim . . .	2 371	1	2 372	2 856	6 763	6 999	13 762	13 886	— 124	— 0,89	11	13	1
13 —	Buchen . . .	4 452	14	4 466	5 613	13 134	13 639	26 773	27 103	— 330	— 1,22	20	30	—
14 —	Eberbach . . .	2 050	20	2 070	3 130	7 224	7 492	14 716	14 578	+ 138	+ 0,95	13	11	3
14 —	Rosbach . . .	4 778	40	4 818	6 459	14 897	15 386	30 283	30 179	+ 104	+ 0,34	21	24	1
28 1	Tauberbischofsheim	8 183	39	8 222	9 507	22 528	23 478	46 006	46 657	— 651	— 1,40	21	51	1
11 —	Wertheim . . .	3 347	10	3 357	4 265	9 414	9 942	19 356	19 437	— 81	— 0,42	13	19	1
14 —														
52 1	<b>Kreise.</b>													
12 1	Konstanz . . .	22 195	142	22 337	28 731	68 114	68 867	136 981	134 062	+ 2 919	+ 2,18	98	117	4
18 1	Billingen . . .	10 462	62	10 524	15 365	34 917	36 905	71 822	70 816	+ 1 006	+ 1,42	36	50	4
8 —	Waldshut . . .	10 721	65	10 786	15 863	37 562	39 157	76 719	76 892	— 173	— 0,22	61	105	2
28 —														
16 —	Freiburg . . .	31 993	191	32 184	46 430	106 680	113 542	220 222	215 005	+ 5 217	+ 2,43	90	115	4
17 —	Vörrach . . .	13 120	87	13 207	20 108	47 859	49 759	97 618	95 143	+ 2 475	+ 2,60	59	69	1
16 2	Offenburg . . .	24 830	204	25 034	34 180	79 301	83 751	163 052	159 367	+ 3 685	+ 2,31	80	60	1
20 —														
21 —	Baden . . .	19 604	170	19 774	28 486	71 032	71 179	142 211	137 237	+ 4 974	+ 3,62	68	31	1
10 —	Karlsruhe . . .	34 967	365	35 332	67 933	162 917	166 900	329 817	307 919	+ 21 898	+ 7,11	104	43	2
18 1														
13 —	Mannheim . . .	14 942	312	15 254	37 789	88 493	90 418	178 911	159 634	+ 19 277	+ 12,08	34	6	—
10 —	Heidelberg . . .	19 963	200	20 163	33 118	76 299	80 722	157 021	149 952	+ 7 069	+ 4,71	75	32	—
9 1	Rosbach . . .	25 181	124	25 305	31 830	73 960	76 936	150 896	151 840	— 944	— 0,62	99	148	7
17 —														
11 —	<b>Bezirke der Landeshauptstädte.</b>													
6 —	Konstanz . . .	43 378	269	43 647	59 959	140 593	144 929	285 522	281 770	+ 3 752	+ 1,33	195	272	10
14 —	Freiburg . . .	69 943	482	70 425	100 718	233 840	247 052	480 892	469 515	+ 11 377	+ 2,42	229	244	6
11 1	Karlsruhe . . .	54 571	535	55 106	96 419	233 949	238 079	472 028	445 156	+ 26 872	+ 6,04	172	74	3
10 1	Mannheim . . .	60 086	636	60 722	102 737	238 752	248 076	486 828	461 426	+ 25 402	+ 5,51	208	186	7
5 —														
2 1	<b>Großherzogthum</b>	227 978	1 922	229 900	359 833	847 134	878 136	1 725 270	1 657 867	+ 67 403	+ 4,06	804	776	26
6 —	1890 . . .	218 138	1 281	219 419	345 149	810 582	847 285	1 657 867		+ 56 612	+ 3,54	676	898	31
6 —	1885 . . .	214 293	1 264	215 557	331 083	782 039	819 216	1 601 255		+ 31 001	+ 1,97	647	926	32
14 —	1880 . . .	212 298	725	213 023	322 560	765 310	804 944	1 570 254		+ 63 075	+ 4,18	991	590	26
3 —	1875 . . .	209 406	531	209 937	309 070	734 757	772 422	1 507 179		+ 45 617	+ 3,12	760	822	34
3 —	1871 . . .	202 828	690	203 518	300 935	712 551	749 011	1 461 562		+ 26 592	+ 1,85	674	921	21

\*) Vergl. die Anmerkung auf Seite 32.

Vergleichende Darstellung der ortsanwesenden Bevölkerung der Amtsbezirke, Kreise zc. nach den Volkszählungen von 1875, 1880, 1885, 1890 und 1895\*, unter Zugrundelegung des Standes der Verwaltungseintheilung auf 31. Dezember 1894\*\*).

II. Tabelle 4.

Ortsanwesende Bevölkerung

Table with columns for years (1875, 1880, 1885, 1890, 1895) and rows for districts (e.g., Engen, Konstanz, Weßkirch, Pfullendorf, Sigmaringen, Überlingen, Donauwörth, Ulm, Gillingen, Bopfingen, Göttingen, St. Blasien, Waldsiedlung, Breilach, Emmendingen, Ettenheim, Freiburg, Neustadt, Staufer, Waldkirch, Lörrach, Mühlheim, Schönau, Schopfheim, Kehl, Lahr, Oberkirch, Dillenburg, Wolfach, Achern, Baden, Bühl, Rastatt). Each row contains population counts and percentage changes for each year.

Vertical text on the right edge of the page, likely a page number or reference mark.

Baden . . . . .	22 542	1 097	5,1	24 190	1 648	7,3	25 400	1 210	5,0	27 158	1 758	6,9	28 680	1 522	5,6
Bühl . . . . .	29 471	701	2,4	30 368	897	3,0	30 186	182	0,6	29 977	209	0,7	30 101	182	0,6
Städt . . . . .	55 662	1 670	3,1	57 420	1 758	3,2	56 675	745	1,3	57 280	605	1,1	60 042	2 762	4,8
Stetten . . . . .	23 086	243	1,1	24 103	1 007	4,3	23 573	530	2,2	23 415	158	0,7	23 941	526	2,2
Durlach . . . . .	55 197	2 551	4,8	57 325	2 128	3,9	57 947	622	1,1	58 444	497	0,9	60 701	2 257	3,9
Ettlingen . . . . .	29 640	1 398	4,9	30 866	1 226	4,1	31 617	751	2,4	33 169	1 552	4,9	35 288	2 119	6,4
Karlsruhe . . . . .	20 578	789	4,0	21 625	952	4,6	22 210	685	3,2	22 901	691	3,1	23 709	808	3,6
Pforzheim . . . . .	75 320	8 160	12,1	83 653	8 269	10,9	81 908	8 249	9,9	105 487	13 579	14,8	117 427	11 940	11,3
Manheim . . . . .	54 320	5 088	10,2	54 965	645	1,3	59 729	4 764	8,7	64 503	4 774	8,0	68 751	4 248	6,6
Schwebsingen . . . . .	69 099	8 446	13,9	77 936	8 837	12,8	87 956	10 020	12,9	108 636	20 680	23,5	123 308	14 672	13,5
Weinheim . . . . .	25 187	2 242	9,8	27 163	1 976	7,8	28 857	1 694	6,2	30 552	1 695	5,9	32 946	2 394	7,8
Erpingen . . . . .	18 052	447	2,5	19 022	970	5,4	19 470	448	2,4	20 446	976	5,0	22 657	2 211	10,8
Ketscherberg . . . . .	17 230	5	0,03	18 058	828	4,8	18 145	87	0,3	18 141	4	0,02	18 301	160	0,9
Sinsheim . . . . .	64 881	4 199	6,9	68 957	4 076	6,3	72 701	3 744	5,4	76 310	3 609	5,0	81 684	5 374	7,0
Wiesloch . . . . .	34 812	100	0,3	35 682	870	2,5	34 851	831	2,3	34 012	839	2,4	34 494	482	1,4
Neckstein . . . . .	19 725	768	4,0	20 689	964	4,9	21 217	528	2,6	21 489	272	1,3	22 542	1 053	4,9
Neckstein . . . . .	14 992	42	0,3	15 258	266	1,8	14 612	646	4,2	13 886	726	5,0	13 762	124	0,9
Buchen . . . . .	27 994	183	0,7	28 636	642	2,3	27 601	1 035	3,6	27 103	498	1,8	26 773	330	1,2
Eberbach . . . . .	13 628	380	2,9	14 890	1 267	9,3	14 888	507	3,4	14 578	135	1,4	14 716	138	0,9
Wosbach . . . . .	30 396	278	0,9	31 763	1 367	4,5	30 857	906	2,9	30 179	678	2,2	30 283	104	0,3
Laudersbach . . . . .	46 237	27	0,06	47 548	1 311	2,8	47 702	1 54	0,3	46 657	1 045	2,2	46 006	651	1,4
Wertheim . . . . .	19 333	358	1,9	21 126	1 793	9,3	19 699	1 427	6,8	19 437	262	1,3	19 356	81	0,4
<b>Kreise.</b>															
Konstanz . . . . .	127 545	1 291	1,0	131 394	3 849	3,0	132 464	1 070	0,8	134 062	1 598	1,2	136 981	2 919	2,2
Stuttgart . . . . .	68 399	1 432	2,0	70 629	2 230	3,2	70 323	306	0,4	70 816	483	0,7	71 822	1 006	1,4
Waldshut . . . . .	80 508	330	0,4	80 309	199	0,3	78 249	2 060	2,6	76 892	1 357	1,7	76 719	173	0,3
Freiburg . . . . .	199 630	3 616	1,8	206 720	7 090	3,5	209 944	3 324	1,6	215 005	5 061	2,4	220 222	5 217	2,4
Südrach . . . . .	91 489	269	0,3	92 363	874	1,0	93 315	952	1,0	95 143	1 828	2,0	97 618	2 475	2,6
Offenburg . . . . .	150 374	2 706	1,8	155 138	4 764	3,1	157 125	1 987	1,3	159 367	2 242	1,4	163 052	3 685	2,3
Baden . . . . .	129 457	3 751	3,0	134 530	5 073	3,9	134 800	370	0,2	137 237	2 437	1,8	142 211	4 974	3,6
Karlsruhe . . . . .	258 216	18 177	7,6	272 443	14 327	5,6	286 984	14 541	6,3	307 919	20 985	7,3	329 817	21 898	7,1
Manheim . . . . .	112 338	11 135	11,0	124 121	11 783	10,5	136 283	12 162	9,8	159 634	23 351	17,1	178 911	19 277	12,1
Neckstein . . . . .	136 648	5 062	3,8	143 386	6 788	4,9	146 914	3 528	2,5	149 852	3 038	2,1	157 021	7 069	4,7
Wosbach . . . . .	152 575	712	0,5	159 221	6 646	4,3	164 854	4 367	2,7	151 840	3 014	1,9	150 896	944	0,6
<b>Bezirke</b>															
der Landeskommisfär.															
Konstanz . . . . .	276 452	189	0,07	282 332	5 880	2,1	281 036	1 296	0,5	281 770	734	0,3	285 522	3 752	1,3
Freiburg . . . . .	441 493	6 591	1,5	454 221	13 728	2,9	460 384	6 163	1,4	469 515	9 131	2,0	480 892	11 377	2,4
Karlsruhe . . . . .	387 673	21 928	6,0	406 973	19 300	4,9	421 784	14 811	3,6	445 156	23 372	5,5	472 028	26 872	6,0
Manheim . . . . .	401 561	16 909	4,4	426 728	25 167	6,2	438 051	11 323	2,7	461 426	23 375	5,3	486 828	25 402	5,5
<b>Großherzogthum . . . . .</b>	<b>1 507 179</b>	<b>45 617</b>	<b>3,1</b>	<b>1 570 254</b>	<b>63 075</b>	<b>4,2</b>	<b>1 601 255</b>	<b>31 001</b>	<b>2,0</b>	<b>1 657 867</b>	<b>56 612</b>	<b>3,5</b>	<b>1 725 270</b>	<b>67 403</b>	<b>4,1</b>
darunter:															
männliche Personen . . . . .	734 757	22 206	3,1	765 310	30 553	4,1	782 039	16 729	2,2	810 582	28 543	3,6	847 134	36 552	4,5
weibliche . . . . .	772 422	23 411	3,1	804 944	32 522	4,2	819 216	14 272	1,8	847 285	28 069	3,4	878 136	30 851	3,6
Städt . . . . .	16 081	1 119	7,5	15 562	519	3,2	16 536	974	6,3	17 425	889	5,4			

\*) für 1895 nach den vorläufigen Ergebnissen.  
 \*\*) Die in obiger Tabelle in Betreff der Verordnungsänderungen in der Verwaltungseinheit seit 1875 bis auf den Stand v. 31. XII. 1894 sind die folgenden:  
 1) Bei Einführung der neuen Gerichtsorganisation im Jahre 1879 sind die Gemeinden Biesheim, Brögglingen, Gerbolsheim, Niederhamlen, Herbolzheim, Korbweil, Oberhamlen, Aufschelden und Wagenstadt vom Al.-B. getrennt und dem Al.-B. Mannheim ausgeteilt worden; desselben sind vom Al.-B. Bietheim die Gemeinden Biesingen, Kornberg, Karbeim, Pöppingen, Mühlberg, Schweinsberg, Solmersdorf und Waldhütten und vom Al.-B. Taubersachsen die Gemeinden Erbach und Gerchlingen ausgeteilt worden.  
 2) Die Gemeinde Wang ist am 1. I. 1882 vom Amtsbezirk Etzhausen zum Amtsbezirk Erbach ausgeteilt worden.  
 3) Der Weiler Grundbuch ist am 1. I. 1882 vom Al.-B. Mannheim zum Al.-B. Etzhausen ausgeteilt worden.  
 4) Die Gemeinde Weibersheim ist am 1. I. 1882 vom Al.-B. Leberdingen zum Al.-B. Etzhausen ausgeteilt worden.  
 5) Die Gemeinde Giesmühl ist am 1. V. 1884 vom Al.-B. Bietheim zum Al.-B. Mannheim ausgeteilt worden.  
 6) Die Gemeinde Giesmühl ist am 1. IV. 1885 vom Al.-B. Giesmühl zum Al.-B. Mannheim ausgeteilt worden.  
 7) Die Gemeinde Giesmühl ist am 1. I. 1886 vom Al.-B. Giesmühl zum Al.-B. Mannheim ausgeteilt worden.  
 8) Die Gemeinde Giesmühl ist am 1. I. 1891 vom Al.-B. Giesmühl zum Al.-B. Mannheim ausgeteilt worden.

## Gebäude: Bestand 1864 und 1890, Zu- und Abgang 1894.

II. Tabelle 5. Nach den Volkszählungen, bezw. den Angaben der Bürgermeisterämter.

1 Amtsbezirke.	2 Bebaute Grundstücke (Hauptgebäude) 1890		3 Nebengebäude (1864).	4 Zugang (einschl. Erfab) 1894		5 Abgang 1894								6 Hauptausbesserungen 1894	
	mit Wohngebäuden.	mit sonst. selbständigen Gebäuden.		an Hauptgebäuden.	an Nebengebäuden.	an Hauptgebäuden durch				an Nebengebäuden durch				an Hauptgebäuden.	an Nebengebäuden.
						Feuer.	Abbruch.	Wasser.	Sturm.	Feuer.	Abbruch.	Wasser.	Sturm.		
Engen . . . . .	4 158	251	756	30	37	4	4	—	—	2	11	1	—	16	11
Konstanz . . . . .	5 603	381	1 959	69	93	8	7	—	—	4	16	—	—	112	91
Neßkirch . . . . .	2 766	191	647	14	46	6	9	—	—	1	18	—	—	32	26
Pfullendorf . . . . .	1 535	112	632	13	23	5	2	—	—	1	12	—	—	30	13
Stodach . . . . .	3 390	184	999	11	71	5	4	—	—	3	19	—	—	48	43
Ueberlingen . . . . .	4 284	237	2 185	31	117	12	6	—	—	5	25	—	—	83	54
Donaueshingen . . . . .	4 299	276	1 161	43	46	5	22	—	—	1	26	—	—	44	23
Eriberg . . . . .	2 486	77	763	19	31	7	1	—	—	—	14	—	—	54	29
Illingen . . . . .	3 475	244	771	67	17	49	3	—	—	1	1	—	—	31	10
Bonnndorf . . . . .	2 626	160	659	16	25	13	3	—	—	1	8	—	—	24	4
Säckingen . . . . .	2 384	132	438	50	36	1	3	—	—	—	10	—	—	68	23
St. Blasien . . . . .	1 335	160	228	12	5	6	2	—	—	—	3	—	—	9	3
Walshut . . . . .	5 119	612	1 493	32	61	11	18	—	—	—	15	—	—	58	27
Breisach . . . . .	3 903	126	4 054	29	50	1	6	—	—	6	17	—	—	25	24
Emmendingen . . . . .	7 982	322	7 276	52	193	14	6	1	—	31	17	1	—	138	95
Ettlenheim . . . . .	3 178	116	2 363	32	38	4	11	—	—	5	6	—	—	42	35
Freiburg . . . . .	7 736	250	5 127	179	187	3	10	—	—	1	43	—	—	118	107
Neustadt . . . . .	2 183	135	873	17	25	8	1	—	—	11	12	—	—	16	10
Staufen . . . . .	3 595	149	3 405	13	36	5	4	—	—	10	5	—	—	20	27
Waldbirch . . . . .	2 703	129	1 219	25	53	2	1	—	—	—	12	—	—	39	22
Lörrach . . . . .	4 677	167	4 697	54	112	—	7	—	—	1	30	—	—	27	49
Müllheim . . . . .	3 768	110	4 260	18	61	4	4	—	—	5	10	—	—	55	48
Schönau . . . . .	1 710	149	223	8	27	2	1	—	—	—	3	—	—	36	31
Schopfheim . . . . .	2 611	146	1 126	33	94	1	11	—	—	—	21	—	—	62	54
Rehl . . . . .	4 618	155	1 286	48	112	2	8	—	—	1	11	—	—	29	53
Lahr . . . . .	5 379	194	3 804	49	81	9	17	—	—	6	29	—	—	84	103
Oberkirch . . . . .	2 719	89	904	15	53	2	8	—	—	—	17	—	—	51	20
Offenburg . . . . .	8 045	204	2 461	80	211	4	22	—	—	5	62	—	—	77	84
Wolfach . . . . .	3 270	128	1 093	19	69	7	4	—	—	4	28	—	—	85	20
Achern . . . . .	3 574	110	1 077	23	63	1	5	—	—	2	13	—	—	73	33
Baden . . . . .	2 896	102	1 417	39	84	1	19	—	—	1	25	—	—	50	66
Bühl . . . . .	4 678	114	1 457	44	89	7	6	—	—	4	14	—	—	60	48
Rastatt . . . . .	7 886	356	3 542	109	171	6	12	—	—	7	31	—	—	109	109
Bretten . . . . .	3 461	109	2 916	38	88	9	5	—	—	24	15	—	—	39	30
Bruchsal . . . . .	8 716	224	7 993	143	332	6	14	—	—	3	53	—	—	130	77
Durlach . . . . .	3 916	137	3 074	58	117	4	3	—	—	5	3	—	—	61	35
Ettlingen . . . . .	2 927	85	1 875	37	60	3	3	—	—	4	6	—	—	36	23
Karlsruhe . . . . .	7 712	230	5 856	158	254	5	17	—	—	29	37	—	—	115	44
Pforzheim . . . . .	5 980	182	3 328	115	100	6	27	—	—	3	16	—	—	111	33
Mannheim . . . . .	6 705	329	3 357	145	506	1	17	—	—	7	121	—	—	96	200
Schwebingen . . . . .	4 040	100	3 658	101	174	—	20	—	—	27	43	—	—	35	44
Weinheim . . . . .	2 771	114	2 628	60	151	2	5	—	—	7	7	—	—	91	71
Eppingen . . . . .	2 525	101	1 926	18	77	—	3	—	—	10	14	—	—	33	25
Heidelberg . . . . .	8 112	262	6 047	92	267	6	25	—	—	13	74	—	—	118	106
Sinsheim . . . . .	5 252	295	4 994	40	110	5	15	—	—	6	29	—	—	39	21
Wiesloch . . . . .	3 250	109	2 906	48	76	—	2	—	—	—	6	—	—	37	6

1) darunter 1 Nebengebäude durch Einsturz.

Noch: Gebäude: Bestand 1864 und 1890, Zu- und Abgang 1894.

II. Noch: Tabelle 5.

16	1 2 3 4 5 6 7 8 9 10 11 12 13 14 15 16															
	17	18		19	20		21				22				23	
		24			25		26				27				28	
		29			30		31				32				33	
Amtsbezirke, Kreis e. und Großherzog- thum.	Bebaute Grundstücke (Hauptgebäude) 1890		Neben- ge- bäude (1864).	Zugang (einschl. Ererb.) 1894		Abgang 1894								Hauptaus- besse- rungen 1894		
mit Wohn- gebäuden.	mit sonst. selbstän- digen Gebäu- den.	an Haupt- gebäu- den.		an Neben- gebäu- den.	an Hauptgebäuden durch				an Nebengebäuden durch				an Haupt- gebäu- den.	an Neben- gebäu- den.		
					Feuer.	Ab- bruch.	Wasser.	Sturm.	Feuer.	Ab- bruch.	Wasser.	Sturm.				
11	Adelsheim . . .	2 391	143	1 750	13	34	1	6	—	—	1	7	—	—	28	15
91	Buchen . . .	4 426	167	4 095	33	71	2	5	—	—	5	9	—	—	73	47
26	Eberbach . . .	1 998	147	1 114	15	46	1	4	—	—	1	11	—	—	34	12
13	Mosbach . . .	4 692	247	3 598	32	80	3	9	—	—	5	14	—	—	97	45
43	Tauberbischofsheim	8 134	590	7 956	64	142	28	33	—	—	23	43	—	—	67	36
54	Berthheim . . .	3 287	222	3 111	17	88	2	6	—	—	2	33	—	—	41	44
23	<b>Kreise.</b>															
29	Konstanz . . .	21 736	1 356	7 178	168	387	40	32	—	—	16	101	1	—	321	238
10	Billingen . . .	10 260	597	2 695	129	94	61	26	—	—	2	41	—	—	129	62
4	Waldshut . . .	11 464	1 064	2 818	110	127	31	26	—	—	1	36	—	—	159	57
23	Freiburg . . .	31 280	1 227	24 317	347	582	37	39	1	—	64	<sup>1)</sup> 102	1	—	398	320
3	Lörrach . . .	12 766	572	10 306	113	294	7	23	—	—	6	64	—	—	180	182
27	Offenburg . . .	24 031	770	9 548	211	526	24	59	—	—	16	147	—	—	326	280
24	Baden . . .	19 034	682	7 493	215	407	15	42	—	—	14	83	—	—	292	256
95	Karlsruhe . . .	32 712	967	25 042	549	951	33	69	—	—	68	130	—	—	492	242
35	Mannheim . . .	13 516	543	9 643	306	831	3	42	—	—	41	171	—	—	222	315
107	Heidelberg . . .	19 139	767	15 873	198	530	11	45	—	—	29	123	—	—	227	158
10	Mosbach . . .	24 928	1 516	21 624	174	461	37	63	—	—	37	117	—	—	340	199
27	<b>Bezirke</b>															
22	der															
49	Landeskommissäre.															
48	Konstanz . . .	43 460	3 017	12 691	407	608	132	84	—	—	19	178	1	—	609	357
31	Freiburg . . .	68 077	2 569	44 171	671	1 402	68	121	1	—	86	<sup>1)</sup> 313	1	—	904	782
54	Karlsruhe . . .	51 746	1 649	32 535	764	1 358	48	111	—	—	82	213	—	—	784	498
53	Mannheim . . .	57 583	2 826	47 140	678	1 822	51	150	—	—	107	411	—	—	789	672
103	<b>Großherzogthum .</b>															
20	1893 . . .	.	.	.	2 520	5 190	299	466	1	—	294	1 115	2	—	3 086	2 309
84	1892 . . .	.	.	.	2 306	4 961	361	436	—	—	297	1 225	1	—	3 103	2 372
20	1891 . . .	.	.	.	2 191	4 965	303	431	1	—	253	1 135	—	—	3 077	2 362
84	1890 . . .	220 866	10 061	.	2 233	5 339	263	444	—	—	229	1 254	—	1	2 990	2 385
20	1889 . . .	.	.	.	2 049	4 984	280	375	2	1	298	1 048	3	1	2 653	2 456
77	1888 . . .	.	.	.	2 190	4 896	236	351	2	3	235	1 130	3	2	2 757	2 003
35	1887 . . .	.	.	.	2 144	4 702	197	379	—	6	161	1 002	1	4	2 715	2 028
23	1886 . . .	.	.	.	2 038	4 636	272	398	3	3	205	1 023	11	17	2 470	1 857
44	1885 . . .	216 886	9 405	.	1 938	4 504	272	384	—	2	232	970	3	6	2 393	1 967
33	Durchschn. 1885/94	.	.	.	1 814	3 933	245	484	—	—	243	1 158	—	2	1 371	1 231
200	1880 . . .	214 637	.	.	2 142	4 811	273	415	1	2	245	1 106	2	3	2 661	2 097
44	1875 . . .	211 384	.	.	1 536	2 533	367	342	3	3	159	566	3	5	1 038	1 104
71	1871 . . .	204 385	.	.	3 048	3 337	315	425	—	4	130	464	—	6	1 303	974
25	1867 . . .	200 378	6 657	136 537	2 419	2 913	282	326	1	—	218	444	1	5	2 952	1 366
106	1864 . . .	.	.	.	.	.	.	.	.	.	.	.	.	.	.	.

<sup>1)</sup> darunter je 1 Nebengebäude durch Einsturz. <sup>2)</sup> darunter 1893 und 1892 je 1, 1890 2 Gebäude durch Einsturz; für die früheren Jahre liegen bezügliche Ausscheidungen nicht vor. <sup>3)</sup> darunter 1894 1 Gebäude durch Einsturz, bezgl. 1893 und 1892 je 2 Gebäude, 1891 1 Gebäude durch Bergbruch, 1890 1 Gebäude durch Einsturz und 1 Gebäude durch Erdbbruch; für die früheren Jahre liegen bezügliche Ausscheidungen nicht vor.



1 Amtsbezirke.	2 Geborene.														
	3 Ueberhaupt.			4 Darunter											
				5 lebendgeboren:			6 totgeboren:			7 ehelich:			8 unehelich:		
	9 Kna- ben.	10 Mäd- chen.	11 Zusam- men.	12 Kna- ben.	13 Mäd- chen.	14 Zusam- men.	15 Kna- ben.	16 Mäd- chen.	17 Zusam- men.	18 Kna- ben.	19 Mäd- chen.	20 Zusam- men.	21 Kna- ben.	22 Mäd- chen.	23 Zusam- men.
Engen . . . . .	294	290	584	288	287	575	6	3	9	277	274	551	17	16	33
Konstanz . . . . .	693	637	1 330	661	614	1 275	32	23	55	644	582	1 226	49	55	104
Reßkirch . . . . .	248	230	478	242	226	468	6	4	10	229	206	435	19	24	43
Pfullendorf . . . . .	161	157	318	159	152	311	2	5	7	142	129	271	19	28	47
Stodach . . . . .	326	285	611	319	278	597	7	7	14	293	266	559	33	19	52
Ueberlingen . . . . .	385	371	756	379	360	739	6	11	17	334	323	657	51	48	99
Donaueschingen . . . . .	374	392	766	368	385	753	6	7	13	334	336	670	40	56	96
Friberg . . . . .	359	343	702	349	333	682	10	10	20	316	315	631	43	28	71
Willingen . . . . .	448	434	882	430	427	857	18	7	25	402	392	794	46	42	88
Bonnndorf . . . . .	224	202	426	216	198	414	8	4	12	192	179	371	32	23	55
Säckingen . . . . .	271	260	531	265	252	517	6	8	14	263	251	514	8	9	17
St. Blasien . . . . .	141	148	289	137	146	283	4	2	6	132	137	269	9	11	20
Waldshut . . . . .	441	433	874	430	422	852	11	11	22	422	419	841	19	14	33
Breisach . . . . .	284	232	516	278	230	508	6	2	8	263	217	480	21	15	36
Emmendingen . . . . .	767	717	1 484	744	698	1 442	23	19	42	711	683	1 394	56	34	90
Ettenheim . . . . .	288	272	560	284	266	550	4	6	10	274	254	528	14	18	32
Freiburg . . . . .	1 120	1 022	2 142	1 086	1 001	2 087	34	21	55	938	873	1 811	182	149	331
Neustadt . . . . .	206	228	434	200	223	423	6	5	11	195	211	406	11	17	28
Staufen . . . . .	230	234	464	225	231	456	5	3	8	208	222	430	22	12	34
Waldbirch . . . . .	366	304	670	353	298	651	13	6	19	300	247	547	66	57	123
Börrach . . . . .	649	553	1 202	627	535	1 162	22	18	40	607	516	1 123	42	37	79
Müllheim . . . . .	301	214	515	292	209	501	9	5	14	275	201	476	26	13	39
Schnau . . . . .	228	212	440	221	209	430	7	3	10	210	200	410	18	12	30
Schopfheim . . . . .	324	320	644	312	312	624	12	8	20	304	297	601	20	23	43
Rehl . . . . .	452	436	888	439	428	867	13	8	21	414	389	803	38	47	85
Lahr . . . . .	557	577	1 134	548	563	1 111	9	14	23	520	552	1 072	37	25	62
Oberkirch . . . . .	294	309	603	283	305	588	11	4	15	271	295	566	23	14	37
Offenburg . . . . .	805	764	1 569	783	743	1 526	22	21	43	744	707	1 451	61	57	118
Wolfach . . . . .	391	376	767	375	362	737	16	14	30	331	333	664	60	43	103
Achern . . . . .	338	340	678	329	335	664	9	5	14	321	325	646	17	15	32
Baden . . . . .	442	401	843	427	392	819	15	9	24	398	362	760	44	39	83
Bühl . . . . .	515	455	970	499	443	942	16	12	28	486	426	912	29	29	58
Rastatt . . . . .	940	922	1 862	917	901	1 818	23	21	44	877	865	1 742	63	57	120
Bretten . . . . .	383	387	770	370	379	749	13	8	21	358	367	725	25	20	45
Bruchsal . . . . .	1 153	1 083	2 236	1 124	1 054	2 178	29	29	58	1 077	1 037	2 114	76	46	122
Durlach . . . . .	743	704	1 447	725	684	1 409	18	20	38	671	634	1 305	72	70	142
Ettlingen . . . . .	471	438	909	464	424	888	7	14	21	444	416	860	27	22	49
Karlsruhe . . . . .	1 821	1 785	3 606	1 762	1 730	3 492	59	55	114	1 633	1 594	3 227	188	191	379
Pforzheim . . . . .	1 237	1 250	2 487	1 197	1 217	2 414	40	33	73	1 079	1 114	2 193	158	136	294
Mannheim . . . . .	2 407	2 313	4 720	2 324	2 248	4 572	83	65	148	2 203	2 090	4 293	204	223	427
Schweigenen . . . . .	735	704	1 439	718	693	1 411	17	11	28	673	656	1 329	62	48	110
Weinheim . . . . .	435	436	871	415	427	842	20	9	29	406	400	806	29	36	65
Eppingen . . . . .	307	349	656	298	340	638	9	9	18	281	334	615	26	15	41
Heidelberg . . . . .	1 516	1 492	3 008	1 474	1 441	2 915	42	51	93	1 253	1 241	2 494	263	251	514
Sinsheim . . . . .	584	559	1 143	566	540	1 106	18	19	37	546	518	1 064	38	41	79
Wiesloch . . . . .	430	447	877	416	437	853	14	10	24	416	432	848	14	15	29

\*) die Ehescheidungen nach den Angaben der Staatsanwaltschaften.

Schließun  
den Sta

Unter de  
Tobtgebore  
waren

17	18		19		20		21		22		23	
	Kna- ben.	Mäd- chen.	Kna- ben.	Mäd- chen.	Kna- ben.	Mäd- chen.	Kna- ben.	Mäd- chen.	Kna- ben.	Mäd- chen.	Kna- ben.	Mäd- chen.
8												
46												
8												
6												
13												
17												
12												
17												
23												
10												
14												
6												
21												
7												
38												
9												
48												
9												
6												
12												
38												
13												
9												
19												
20												
21												
15												
39												
25												
13												
18												
26												
40												
18												
54												
35												
20												
90												
65												
131												
25												
28												
18												
72												
35												
24												

Schließungen und Ehetrennungen 1894.  
den Standesregistern\*).

		Gestorbene											Mehr lebend ge- boren als gestor- ben.	Ehen.					
		ohne Todtgeborene.							mit Todtgeborenen.					Ehe- schließungen		Ehe- trennungen		Ueber- schuß ob. Ausfall (-) der Ehe- schlie- ßungen.	
Unter den Todtgeborenen waren		Männ- lich.	Weib- lich.	Zusam- men.	Im ersten Lebensjahr gestorben:						Männ- lich.	Weib- lich.		Zusam- men.	im Ganzen.	daben ge- mischt.	durch Tod.		durch Schei- dung.
ehelich.	un- ehelich.				Ana- ben.	Mäd- chen.	Zusam- men.	Darunter											
					ehelich.	unehelich.													
8	1	245	269	514	57	63	120	112	8	251	272	523	61	134	5	149	—	—	16
46	9	545	533	1 078	168	129	297	268	29	577	556	1 133	197	315	28	291	3	—	21
8	2	202	201	403	74	68	142	128	14	208	205	413	65	97	6	95	—	—	2
6	1	172	159	331	41	38	79	62	17	174	164	338	—	63	1	71	—	—	8
13	1	270	252	522	104	59	163	145	18	277	259	536	75	125	5	126	—	—	1
17	—	337	307	644	96	76	172	144	28	343	318	661	95	158	8	195	2	—	39
12	1	331	322	653	102	74	176	159	17	337	329	666	100	165	7	158	2	—	6
17	3	300	291	591	80	58	138	127	11	310	301	611	91	158	15	155	—	—	3
23	2	338	359	697	111	94	205	188	17	356	366	722	160	201	22	148	—	—	63
10	2	193	193	386	46	29	75	68	7	201	197	398	28	79	—	106	1	—	28
14	—	208	196	404	48	39	87	87	—	214	204	418	113	129	11	119	1	—	9
6	—	118	142	260	24	32	56	51	5	122	144	266	23	65	—	62	—	—	3
21	1	414	398	812	67	73	140	134	6	425	409	834	40	216	13	224	2	—	10
7	1	205	204	409	41	31	72	60	12	211	206	417	99	114	8	110	3	—	1
38	4	557	533	1 090	145	117	262	238	24	580	552	1 132	352	363	37	287	4	—	72
9	1	215	241	456	65	49	114	107	7	219	247	466	94	120	4	126	—	—	6
48	7	860	835	1 695	227	166	393	296	97	894	856	1 750	392	535	97	404	7	—	124
9	2	177	167	344	38	29	67	63	4	183	172	355	79	109	5	91	1	—	17
6	2	210	212	422	37	23	60	55	5	215	215	430	34	125	7	121	1	—	3
12	7	292	296	588	75	63	138	108	30	305	302	607	63	139	4	121	1	—	17
38	2	414	413	827	100	97	197	175	22	436	431	867	335	305	67	222	3	—	80
13	1	234	181	415	40	36	76	63	13	243	186	429	86	123	17	140	1	—	18
9	1	150	160	310	25	23	48	46	2	157	163	320	120	94	8	98	1	—	6
19	1	225	224	449	43	34	77	70	7	237	232	469	175	188	30	125	7	—	56
20	1	242	249	491	76	56	132	113	19	255	257	512	376	176	19	126	2	—	48
21	2	362	388	750	116	103	219	198	21	371	402	773	361	281	39	210	3	—	68
15	—	210	204	414	53	45	98	90	8	221	208	429	174	127	5	103	1	—	23
39	4	598	530	1 128	151	121	272	243	29	620	551	1 171	398	399	20	317	—	—	82
25	5	320	340	660	88	78	166	135	31	336	354	690	77	183	9	180	1	—	2
13	1	237	252	489	58	55	113	101	12	246	257	503	175	170	5	141	—	—	29
18	6	342	300	642	116	62	178	155	23	357	309	666	177	218	40	150	3	—	65
26	2	355	333	688	100	72	172	161	11	371	345	716	254	182	5	142	—	—	40
40	4	709	660	1 369	215	174	389	353	36	732	681	1 413	449	404	40	310	2	—	92
18	3	230	204	434	58	50	108	98	10	243	212	455	315	152	9	105	—	—	47
54	4	732	798	1 530	278	245	523	494	29	761	827	1 588	648	470	46	330	2	—	138
35	3	466	431	897	169	136	305	268	37	484	451	935	512	278	27	172	3	—	103
20	1	284	264	548	115	77	192	175	17	291	278	569	340	168	5	127	—	—	41
90	24	1 187	1 155	2 342	426	320	746	627	119	1 246	1 210	2 456	1 150	960	250	569	24	—	367
65	8	862	820	1 682	337	294	631	531	100	902	853	1 755	732	522	95	381	13	—	128
131	17	1 428	1 359	2 787	621	529	1 150	995	155	1 511	1 424	2 935	1 785	1 193	438	583	41	—	569
25	3	465	430	895	241	178	419	369	50	482	441	923	516	284	45	182	4	—	98
28	1	285	233	518	115	75	190	166	24	305	242	547	324	137	26	120	3	—	14
18	—	197	196	393	65	51	116	106	10	206	205	411	245	111	7	127	1	—	17
72	21	956	1 006	1 962	350	310	660	546	114	998	1 057	2 055	953	794	172	463	10	—	321
35	2	392	348	740	122	87	209	190	19	410	367	777	366	235	12	175	4	—	66
24	—	271	291	562	129	114	243	227	16	285	301	586	291	181	11	119	1	—	61

folgt

Amtsbezirke, Kreis e. c. und Großherzog- thum.	Geborene.														
	Uebershaupt.			Darunter											
				lebendgeboren:			totgeboren:			ehelich:			unehelich:		
	Kna- ben.	Mäd- chen.	Zusam- men.	Kna- ben.	Mäd- chen.	Zusam- men.	Kna- ben.	Mäd- chen.	Zusam- men.	Kna- ben.	Mäd- chen.	Zusam- men.	Kna- ben.	Mäd- chen.	Zusam- men.
Adelsheim . . . . .	230	209	439	222	204	426	8	5	13	214	195	409	16	14	30
Buchen . . . . .	414	439	853	404	436	840	10	3	13	397	424	821	17	15	32
Eberbach . . . . .	262	286	548	255	276	531	7	10	17	242	270	512	20	16	36
Mosbach . . . . .	531	463	994	517	452	969	14	11	25	497	433	930	34	30	64
Tauberbischofsheim	677	660	1 337	655	646	1 301	22	14	36	655	639	1 294	22	21	43
Wertheim . . . . .	287	258	545	281	247	528	6	11	17	280	245	525	7	13	20
<b>Kreise.</b>															
Konstanz . . . . .	2 107	1 970	4 077	2 048	1 917	3 965	59	53	112	1 919	1 780	3 699	188	190	378
Willingen . . . . .	1 181	1 169	2 350	1 147	1 145	2 292	34	24	58	1 052	1 043	2 095	129	126	255
Waldshut . . . . .	1 077	1 043	2 120	1 048	1 018	2 066	29	25	54	1 009	986	1 995	68	57	125
Freiburg . . . . .	3 261	3 009	6 270	3 170	2 947	6 117	91	62	153	2 889	2 707	5 596	372	302	674
Vörrach . . . . .	1 502	1 299	2 801	1 452	1 265	2 717	50	34	84	1 396	1 214	2 610	106	85	191
Offenburg . . . . .	2 499	2 462	4 961	2 428	2 401	4 829	71	61	132	2 280	2 276	4 556	219	186	405
Baden . . . . .	2 235	2 118	4 353	2 172	2 071	4 243	63	47	110	2 082	1 978	4 060	153	140	293
Karlsruhe . . . . .	5 808	5 647	11 455	5 642	5 488	11 130	166	159	325	5 262	5 162	10 424	546	485	1 031
Mannheim . . . . .	3 577	3 453	7 030	3 457	3 368	6 825	120	85	205	3 282	3 146	6 428	295	307	602
Seidelberg . . . . .	2 837	2 847	5 684	2 754	2 758	5 512	83	89	172	2 496	2 525	5 021	341	322	663
Mosbach . . . . .	2 401	2 315	4 716	2 334	2 261	4 595	67	54	121	2 285	2 206	4 491	116	109	225
<b>Bezirke der Landeskommissäre.</b>															
Konstanz . . . . .	4 365	4 182	8 547	4 243	4 080	8 323	122	102	224	3 980	3 809	7 789	385	373	758
Freiburg . . . . .	7 262	6 770	14 032	7 050	6 613	13 663	212	157	369	6 565	6 197	12 762	697	573	1 270
Karlsruhe . . . . .	8 043	7 765	15 808	7 814	7 559	15 373	229	206	435	7 344	7 140	14 484	699	625	1 324
Mannheim . . . . .	8 815	8 615	17 430	8 545	8 387	16 932	270	228	498	8 063	7 877	15 940	752	738	1 490
<b>Großherzogthum</b>	<b>28 485</b>	<b>27 332</b>	<b>55 817</b>	<b>27 652</b>	<b>26 639</b>	<b>54 291</b>	<b>833</b>	<b>693</b>	<b>1 526</b>	<b>25 952</b>	<b>25 023</b>	<b>50 975</b>	<b>2 533</b>	<b>2 309</b>	<b>4 842</b>
1893 . . . . .	29 290	27 822	57 113	28 466	27 155	55 622	824	667	1 491	26 833	25 556	52 389	2 457	2 266	4 724
1892 . . . . .	29 059	27 333	56 392	28 174	26 684	54 858	885	649	1 534	26 674	25 021	51 695	2 385	2 312	4 697
1891 . . . . .	29 134	27 692	56 826	28 297	27 008	55 305	837	684	1 521	26 711	25 422	52 133	2 423	2 270	4 693
1890 . . . . .	27 248	25 904	53 152	26 423	25 283	51 706	825	621	1 446	25 005	23 748	48 753	2 243	2 156	4 399
1889 . . . . .	27 942	26 542	54 484	27 088	25 902	52 990	854	640	1 494	25 655	24 282	49 937	2 287	2 260	4 547
1888 . . . . .	27 449	26 399	53 848	26 549	25 706	52 255	900	693	1 593	25 233	24 197	49 430	2 216	2 202	4 418
1887 . . . . .	28 167	26 301	54 468	27 283	25 582	52 865	884	719	1 603	25 827	24 082	49 909	2 340	2 219	4 559
1886 . . . . .	28 338	26 618	54 956	27 415	25 860	53 275	923	758	1 681	25 903	24 329	50 232	2 435	2 289	4 724
1885 . . . . .	27 747	26 420	54 167	26 826	25 748	52 574	921	672	1 593	25 411	24 263	49 674	2 336	2 157	4 493
Durchschnitt 1885/94	28 286	26 836	55 122	27 417	26 157	53 574	869	679	1 548	25 920	24 592	50 512	2 366	2 244	4 610
" 1840/94†)	27 682	26 149	53 831	26 701	25 400	52 101	981	749	1 730	24 407	23 000	47 407	3 275	3 149	6 424

\* Außerdem auf hoher See Gestorbene im Jahre 1894: 3, deren Wohnsitz früher Rastatt, Bruchsal und Eberbach und im Jahre 1893: 2, deren Wohnsitz für 1865.

Unter 1  
Totgebore-  
ware

ehelich.

11  
13  
15  
24  
33  
17

98  
52  
51

129  
79  
120

97  
282

184  
149  
113

201  
328  
379  
446

1 354

1 322  
1 381

1 363  
1 319

1 345  
1 451

1 440  
1 520  
1 422

1 392  
1 486

Wohnsitz  
für 1865.

Eheschließungen und Ehetrennungen 1894.

II. Nach: Tabelle 6.

Zusammen.	Gestorbene											Mehr lebend geboren als gestorben.	Ehen.							
	ohne Todtgeborene.												Eheschließungen			Ehetrennungen	Ueberschuß od. Ausfall (-) der Eheschließungen.			
	mit Todtgeborenen.												im Ganzen.		davon gemischt.	durch Tod.		durch Scheidung.		
	Unter den Todtgeborenen waren		Im ersten Lebensjahr gestorben.			Darunter							Männlich.	Weiblich.	Zusammen.	im Ganzen.		davon gemischt.	durch Tod.	durch Scheidung.
Ehelich.	unehelich.	Männlich.	Weiblich.	Zusammen.	Männlich.	Weiblich.	Zusammen.	Ehelich.	unehelich.	Männlich.	Weiblich.	Zusammen.	Männlich.	Weiblich.	Zusammen.	im Ganzen.	davon gemischt.	durch Tod.	durch Scheidung.	
30	11	2	166	155	321	51	44	95	88	7	174	160	334	105	81	1	80	—	1	
32	13	—	338	301	639	90	77	167	158	9	348	304	652	201	156	5	142	—	14	
36	15	2	164	165	329	62	48	110	96	14	171	175	346	202	92	14	80	—	12	
64	24	1	357	332	689	113	78	191	172	19	371	343	714	280	203	9	158	—	46	
43	33	3	493	490	983	123	105	228	220	8	515	504	1 019	318	219	4	280	—	61	
20	17	—	207	194	401	46	39	85	83	2	213	205	418	127	114	4	115	2	3	
378	98	14	1 771	1 721	3 492	540	433	973	859	114	1 830	1 774	3 604	473	892	53	927	5	40	
255	52	6	969	972	1 941	293	226	519	474	45	1 003	996	1 999	351	524	44	461	2	61	
125	51	3	933	929	1 862	185	173	358	340	18	962	954	1 916	204	489	24	511	4	26	
674	129	24	2 516	2 488	5 004	628	478	1 106	927	179	2 607	2 550	5 157	1 113	1 505	162	1 260	17	228	
191	79	5	1 023	978	2 001	208	190	398	354	44	1 073	1 012	2 085	716	710	122	585	12	113	
405	120	12	1 732	1 711	3 443	484	403	887	779	108	1 803	1 772	3 575	1 386	1 166	92	936	7	223	
293	97	13	1 643	1 545	3 188	489	363	852	770	82	1 706	1 592	3 298	1 055	974	90	743	5	226	
031	282	43	3 761	3 672	7 433	1 383	1 122	2 505	2 193	312	3 927	3 831	7 758	3 697	2 550	432	1 684	42	824	
602	184	21	2 178	2 022	4 200	977	782	1 759	1 530	229	2 298	2 107	4 405	2 625	1 614	509	885	48	681	
663	149	23	1 816	1 841	3 657	666	562	1 228	1 069	159	1 899	1 930	3 829	1 855	1 321	202	884	16	421	
225	113	8	1 725	1 637	3 362	485	391	876	817	59	1 792	1 691	3 483	1 233	865	37	855	2	8	
758	201	23	3 673	3 622	7 295	1 018	832	1 850	1 673	177	3 795	3 724	7 519	1 028	1 905	121	1 899	11	5	
270	328	41	5 271	5 177	10 448	1 320	1 071	2 391	2 060	331	5 483	5 334	10 817	3 215	3 381	376	2 781	36	564	
324	379	56	5 404	5 217	10 621	1 872	1 485	3 357	2 963	394	5 633	5 423	11 056	4 752	3 524	522	2 427	47	1 050	
490	446	52	5 719	5 500	11 219	2 128	1 735	3 863	3 416	447	5 989	5 728	11 717	6 713	3 800	748	2 624	66	1 110	
842	1 354	172	20 067	19 516	* 39 583	6 338	5 123	11 461	10 112	1 349	20 900	20 209	* 41 109	14 708	12 610	1 767	9 731	160	2 719	
4 724	1 322	169	21 029	20 407	* 41 437	6 964	5 318	12 283	10 891	1 392	21 853	21 074	* 42 928	14 185	12 288	1 705	10 389	154	1 745	
697	1 381	153	18 959	18 515	37 474	6 634	5 335	11 969	10 590	1 379	19 844	19 164	39 008	17 384	12 318	1 767	9 144	151	3 023	
693	1 363	158	19 629	19 133	38 762	7 004	5 778	12 782	11 337	1 445	20 465	19 817	40 282	16 544	12 348	1 635	9 162	146	3 040	
399	1 319	127	19 506	18 699	38 205	6 316	4 928	11 244	9 972	1 272	20 331	19 320	39 651	13 501	11 970	1 608	10 128	120	1 722	
547	1 345	149	19 344	18 718	38 062	6 327	5 143	11 470	10 208	1 262	20 198	19 358	39 556	14 928	11 788	1 635	9 857	120	1 811	
418	1 451	142	19 842	19 170	39 012	6 485	5 280	11 765	10 467	1 298	20 742	19 863	40 605	13 243	11 412	1 535	9 932	111	1 369	
559	1 440	163	18 081	17 319	35 400	6 285	4 955	11 240	9 936	1 304	18 965	18 038	37 003	17 465	11 192	1 463	9 463	112	1 617	
724	1 520	161	19 553	18 717	38 270	7 417	5 978	13 395	11 924	1 471	20 476	19 475	39 951	15 005	11 161	1 447	9 305	132	1 724	
493	1 422	171	19 587	18 849	38 436	6 991	5 585	12 576	11 262	1 314	20 508	19 521	40 029	14 138	10 646	1 478	9 783	102	761	
610	1 392	156	19 560	18 904	38 464	6 676	5 342	12 018	10 670	1 348	20 428	19 584	40 012	15 110	11 773	1 609	9 689	131	1 953	
424	1 486	244	19 496	18 706	38 202	7 364	5 918	13 282	11 391	1 891	20 477	19 455	39 932	13 899	10 663	1 349	8 838	84	2 060	

Wohnsitz früher Pforzheim war. für 1865/94.



### Die Geburten (Niederkünfte) 1892/94.

II. Tabelle 7. Nach den Auszügen aus den Standesregistern.

Fälle.	1892.	1893.	1894.	Durchschnitt 1885/94.	Kinder.	1892.	1893.	1894.	Durchschnitt 1885/94.
Geburten (Niederkünfte)	55 666	56 423	55 189	54 427	Geborene (einschl. Todtgeb.)	56 392	57 113	55 817	55 122
davon einfache Geburten	54 947	55 741	54 563	53 738	davon einfach Geborene	54 947	55 741	54 563	53 738
Mehrgeburten	719	682	626	689	Mehrgeborene	1 445	1 372	1 254	1 384
und zwar:					und zwar:				
Zwillingsgeburten	712	674	624	683	Zwillinge	1 424	1 348	1 248	1 366
Drillingsgeburten	7	8	2	6	Drillingsgeburten	21	24	6	18

Im Jahre 1894 kommen auf 100 Geburten 101,14, im Durchschnitt 1885/94 101,27 Geborene.

### Die Eheschließungen 1894.

II. Tabelle 8. Nach den Auszügen aus den Standesregistern.

Eheschließungen.	1894.	Durchschnitt 1885/94.	Eheschließungen.	1894.	Durchschnitt 1885/94.	Eheschließungen.	1894.	Durchschnitt 1885/94.
<b>Im Ganzen</b>	12 610	11 773	<b>Nach dem Wohnort:</b>			<b>Nach dem Alter:</b>		
Nach dem Familienstand:			Beide Theile in der Gemeinde der Eheschließung	7 978	7 443	Männer von 16-20 Jahren	—	10
Beide Theile ledig	10 523	9 717	Beide Theile in verschiedenen bairischen Gemeinden	3 731	3 497	mit Frauen im Alter von 20-30 "	29	29
" " verwitwet	275	248	Mann im Ausland, Frau in Baden	502	452	ab. 40 "	78	78
" " geschieden	2	4	Mann in Baden, Frau im Ausland	323	302	bis zu 20 Jahren	1	1
Mann ledig, Frau Wittwe	437	440	Beide Theile im Ausland	76	79	Ueberhaupt: 20-30 "	8 021	8 021
" " Wittwer, Frau ledig	30	27	<b>Nach der Staatsangehörigkeit:</b>			Männer im Alter von 30-40 "	3 371	3 371
" " geschied., Frau geschied.	1 263	1 282	Beide Theile Badener	10 024	9 483	40-50 "	775	775
" " geschied., Frau ledig	14	14	Mann Badener, Frau Ausl.	764	684	50-60 "	325	325
" " geschied., Frau Wittve	51	35	" Ausländer, Frau Bad.	1 284	1 160	60-70 "	104	104
" " " Wittve	15	6	Beide Theile Ausländer	538	446	ab. 70 "	13	13
Nach der Zahl der Vor-Ehen:			<b>Nach dem Alter:</b>			bis zu 20 Jahren	495	495
Es schlossen:			Männer bis zu 20 Jahren	—	—	Frauen im Alter von 20-30 "	9 624	9 624
eine 1te Ehe { Männer	10 990	10 184	zu 20 Jahren mit Frauen im Alter von 16-20 Jahren	—	—	30-40 "	1 938	1 938
{ Frauen	11 837	11 033	20-30 "	1	1	40-50 "	430	430
eine 2te Ehe { Männer	1 537	1 495	ab. 30 "	—	—	50-60 "	108	108
{ Frauen	754	721	Männer von 16-20 Jahren über 20-30 Jahren mit Frauen im Alter von 16-20 Jahren	404	6 882	ab. 60 "	15	15
eine 3te Ehe { Männer	79	89	20-30 "	6 882	6 882	Eheschließungen, bei denen vorheilige Kinder ehelich gemacht wurden:		
{ Frauen	18	18	30-40 "	677	677	a) Durch Eintrag in das Heirathsregister:		
eine 4te Ehe { Männer	4	5	ab. 40 "	58	58	Eheschließungen	592	622
{ Frauen	1	1	Männer von über 30-40 Jahren mit Frauen im Alter von 16-20 Jahren	84	2 370	Ehelich gemachte Kinder	654	702
eine 5te Ehe { Männer	—	0,3	20-30 "	2 370	2 370	b) Im Ehevertrag oder in besonderer sonstiger Urkunde:		
{ Frauen	—	—	ab. 40 "	95	95	Eheschließungen	232	211
Nach der Religion:			Männer von über 40-50 Jahren mit Frauen im Alter von 16-20 Jahren	5	318	Ehelich gemachte Kinder	271	246
Beide Theile katholisch	6 608	6 313	20-30 "	318	318	Des Schreibens unfundige Eheschließende:		
" " evangelisch	4 056	3 674	30-40 "	296	296	Männer	1	2
" " israelitisch	172	170	ab. 40 "	156	156	Frauen	2	2
" " sonstiger gleicher Religion	7	7	Männer von über 50-60 Jahren mit Frauen im Alter von 16-20 Jahren	2	43			
Mann kath., Frau evang.	888	785	20-30 "	43	43			
" evang., " kath.	856	806	30-40 "	114	114			
Mann und Frau sonstiger verschiedener Religion	23	18	ab. 40 "	166	166			
Ueberhaupt Mann u. Frau verschiedener Religion (gemischte Ehen)	1 767	1 609						

Alter in Jahre:  
0-1  
1  
2  
3  
4  
0-4  
5-9  
10-14  
15-19  
20-24  
25-29  
30-34  
35-39  
40-44  
45-49  
50-54  
55-59  
60-64  
65-69  
70-74  
75-79  
80-84  
85-89  
90-94  
95-99  
100 und über  
Alter unbek.  
Im Ganzen  
\*) der betref. berechnet.  
Die Ver  
Geborene auf 1 von 10  
Gestorbene auf 1 von 10  
Eheschl. auf 1 von 10  
Geborene auf 1 von 10  
Gestorbene auf 1 von 10  
Eheschl. auf 1 von 10

# Alter, Geschlecht und Familienstand der Gestorbenen 1894.

Nach den Auszügen aus den Standesregistern.

43

II. Tabelle 9.

Alter in Jahren.	Männliche:					Weibliche:					Beide Geschlechter:					Von 100 Gestorbenen waren alt:		Auf 100 Lebende*) kamen Gestorbene:	
	lebige.	verheiratet.	verwitwet und geschieden.	zusammen. †)	lebige.	verheiratet.	verwitwet und geschieden.	zusammen. †)	lebige.	verheiratet.	verwitwet und geschieden.	zusammen. †)	durchschnittlich 1885/94.	1894.	durchschnittl. 1885/94.	1894.	durchschnittl. 1885/94.	1894.	
																			1894.
0-1	6 338	—	—	6 338	5 123	—	—	5 123	11 461	—	—	11 461	12 019	28,95	31,25	20,63	22,43		
1	1 145	—	—	1 145	1 121	—	—	1 121	2 266	—	—	2 266	1 888	6,73	4,91	5,23	4,56		
2	520	—	—	520	581	—	—	581	1 101	—	—	1 101	867	2,78	2,25	2,70	2,21		
3	352	—	—	352	413	—	—	413	765	—	—	765	611	1,93	1,59	1,87	1,77		
4	241	—	—	241	264	—	—	264	505	—	—	505	433	1,28	1,12	1,37	1,14		
0-4	8 596	—	—	8 596	7 502	—	—	7 502	16 098	—	—	16 098	15 818	40,67	41,12	8,47	8,22		
5-9	568	—	—	568	635	—	—	635	1 203	—	—	1 203	1 019	3,04	2,65	0,66	0,55		
10-14	277	—	—	277	307	—	—	307	584	—	—	584	551	1,48	1,43	0,30	0,30		
15-19	470	—	—	472	528	—	—	532	998	—	—	1 004	851	2,54	2,21	0,56	0,51		
20-24	547	22	—	569	413	125	2	540	960	147	2	1 109	1 004	2,80	2,61	0,74	0,71		
25-29	350	145	3	498	212	330	4	546	562	475	7	1 044	974	2,64	2,53	0,83	0,82		
30-34	187	270	12	471	144	361	14	519	331	631	26	990	926	2,50	2,41	0,86	0,87		
35-39	132	306	10	452	107	377	31	515	239	683	41	967	983	2,44	2,56	1,12	1,06		
40-44	99	401	31	532	99	330	40	469	198	731	71	1 001	1 116	2,53	2,90	1,09	1,18		
45-49	103	536	42	685	99	353	74	526	202	889	116	1 211	1 272	3,06	3,31	1,29	1,41		
50-54	117	667	69	858	125	403	163	692	242	1 070	232	1 550	1 467	3,92	3,81	1,71	1,84		
55-59	128	623	103	854	154	486	249	890	282	1 109	352	1 744	1 641	4,41	4,27	2,79	2,65		
60-64	134	678	201	1 013	182	494	416	1 092	316	1 172	617	2 105	2 050	5,32	5,33	4,12	4,02		
65-69	139	695	295	1 129	225	437	588	1 250	364	1 132	883	2 379	2 434	6,01	6,33	6,04	6,20		
70-74	151	600	478	1 230	270	300	897	1 467	421	900	1 375	2 697	2 476	6,81	6,44	9,43	9,27		
75-79	77	366	517	961	174	164	701	1 039	251	530	1 218	2 000	2 035	5,05	5,29	14,60	14,91		
80-84	58	153	389	600	144	40	479	663	202	193	868	1 263	1 253	3,19	3,26	22,79	22,54		
85-89	27	45	166	238	43	7	221	271	70	52	387	509	475	1,28	1,23	28,03	31,82		
90-94	5	10	48	63	10	3	44	57	15	13	92	120	96	0,30	0,25	57,97	50,00		
95-99	—	—	1	1	—	1	3	4	—	1	4	5	9	0,01	0,02	35,71	61,22		
100 und mehr	—	—	—	—	—	—	—	—	—	—	—	—	0,3	—	0,001	100,00	37,50		
Alter unbekannt	—	—	—	—	—	—	—	—	—	—	—	—	14	—	0,04	—	—		
<b>Im Ganzen †)</b>	<b>12 165</b>	<b>5 517</b>	<b>2 365</b>	<b>20 067</b>	<b>11 373</b>	<b>4 215</b>	<b>3 926</b>	<b>19 516</b>	<b>23 538</b>	<b>9 732</b>	<b>6 291</b>	<b>39 583</b>	<b>38 464</b>	<b>100,00</b>	<b>100,00</b>	<b>2,33</b>	<b>2,33</b>		

\*) Die Sterblichkeit für die 0-4jährigen ist aus der Zahl der Geborenen und der Ueberlebenden, diejenige der übrigen Altersklassen aus der Zahl der betreffenden Lebenden zur Zeit der Volkszählung von 1890 mit procentalem Zuschlag der Volksvermehrung in den Jahren 1890, 1891, 1892 und 1893 berechnet.  
†) Die Fälle unbekanntem Familienstandes (bei den Männlichen 20, bei den Weiblichen 2, zusammen 22 Fälle) sind in den Spalten 5, 9 und 13 mitgezählt.

# Die Vertheilung der Geborenen, Gestorbenen und Eheschließungen auf Monate und Tage 1894.

Nach den Auszügen aus den Standesregistern.

II. Tabelle 10.

Unterscheidung.	1894.												Im Jahre.
	Januar.	Februar.	März.	April.	Mai.	Juni.	Juli.	August.	Sep-tember.	Okt-ber.	Nov-ember.	Dezem-ber.	
<b>Geborene (mit Todtgeborenen)</b>	4 778	4 436	4 914	4 720	4 977	4 486	4 669	4 565	4 339	4 659	4 468	4 806	55 817
auf 1 Tag	154,1	158,4	158,5	157,3	160,5	149,5	150,6	147,2	144,6	150,2	148,9	155,0	152,9
von 100 Geborenen	8,56	7,95	8,80	8,46	8,92	8,04	8,36	8,18	7,77	8,35	8,00	8,61	100
<b>Gestorbene (ohne Todtgeborene)</b>	5 298	3 392	3 689	3 461	3 321	2 905	3 042	3 022	2 770	2 797	2 647	3 239	39 583
auf 1 Tag	170,9	121,1	119,0	115,2	107,1	96,8	98,1	97,4	92,3	90,2	88,2	104,4	108,4
von 100 Gestorbenen	13,39	8,57	9,32	8,74	8,39	7,34	7,69	7,63	7,00	7,07	6,68	8,18	100
<b>Eheschließungen</b>	1 158	836	717	1 435	1 466	918	901	813	893	1 296	1 520	657	12 610
auf 1 Tag	37,3	29,8	23,1	47,8	47,2	30,6	29,1	26,2	29,8	41,8	50,7	21,1	34,5
von 100 Eheschließungen	9,18	6,63	5,69	11,39	11,62	7,28	7,14	6,45	7,08	10,28	12,05	5,21	100
<b>Durchschnitt 1885/94.</b>													
<b>Geborene (mit Todtgeborenen)</b>	4 860	4 568	4 966	4 646	4 707	4 393	4 628	4 577	4 465	4 416	4 355	4 541	55 122
auf 1 Tag	156,8	163,1	160,2	154,8	151,5	146,4	149,3	147,6	148,8	142,4	145,1	146,4	151,0
von 100 Geborenen	8,82	8,29	9,01	8,43	8,54	7,97	8,39	8,30	8,10	8,01	7,90	8,24	100
<b>Gestorbene (ohne Todtgeborene)</b>	3 788	3 200	3 628	3 444	3 311	2 920	3 015	3 109	3 034	2 945	2 801	3 269	38 464
auf 1 Tag	122,2	114,3	117,0	114,8	106,8	97,3	97,2	100,2	101,1	95,0	93,3	105,4	105,4
von 100 Gestorbenen	9,85	8,32	9,43	8,95	8,61	7,59	7,84	8,08	7,89	7,66	7,28	8,50	100
<b>Eheschließungen</b>	1 036	1 112	663	1 069	1 347	870	832	785	773	1 211	1 430	645	11 773
auf 1 Tag	33,4	39,4	21,4	35,7	43,5	29,0	26,9	25,3	25,8	39,1	46,1	20,8	32,2
von 100 Eheschließungen	8,80	9,44	5,63	9,08	11,44	7,39	7,07	6,67	6,56	10,29	12,15	5,48	100

6\*

Die Gestorbenen nach dem Familienstand und die Hauptgruppen bezw.  
Nach den Angaben der Standes-

Amtsbezirke.	Gestorbene ohne Todtgeborene*).														
	Lebig.					Verheirathet.			Verwitwet und geschieden.			Im Ganzen †).			
	Unter 14 Jahre alt.		14 Jahre alt und älter.		Zusammen.										
	Männlich.	Weiblich.	Männlich.	Weiblich.											
Engen . . . . .	82	89	47	32	250	74	75	149	42	73	115	245	269	514	
Konstanz . . . . .	243	229	68	79	619	161	130	291	72	95	167	545	533	1 078	
Mehlrich . . . . .	101	106	21	17	245	52	43	95	28	35	63	202	201	403	
Pfullendorf . . . . .	83	85	24	20	212	43	28	71	22	26	48	172	159	331	
Stodach . . . . .	142	97	17	45	301	70	56	126	41	54	95	270	252	522	
Ueberlingen . . . . .	136	127	51	34	348	115	80	195	35	66	101	337	307	644	
Donauessingen . . . . .	146	113	48	56	363	91	67	158	46	86	132	331	322	653	
Triberg . . . . .	156	143	37	30	366	92	63	155	15	55	70	300	291	591	
Willingen . . . . .	183	195	43	46	467	80	68	148	32	50	82	338	359	697	
Donndorf . . . . .	73	48	33	50	204	61	45	106	26	50	76	193	193	386	
Säckingen . . . . .	66	68	41	40	215	74	45	119	26	43	69	208	196	404	
St. Blasien . . . . .	44	59	18	29	150	37	25	62	19	29	48	118	142	260	
Waldbhut . . . . .	132	137	78	103	450	140	84	224	63	74	137	414	398	812	
Breisach . . . . .	80	53	30	34	197	55	55	110	40	62	102	205	204	409	
Emmendingen . . . . .	211	189	82	83	565	172	115	287	90	146	236	557	533	1 090	
Ettenheim . . . . .	104	89	15	25	233	61	65	126	35	62	97	215	241	456	
Freiburg . . . . .	335	277	198	194	1 004	226	178	404	101	185	286	860	835	1 695	
Neustadt . . . . .	58	42	35	47	182	53	38	91	30	40	70	177	167	344	
Staufen . . . . .	61	55	35	51	202	71	50	121	43	56	99	210	212	422	
Waldkirch . . . . .	135	131	55	75	396	77	44	121	25	46	71	292	296	588	
Lörrach . . . . .	170	150	73	77	470	123	99	222	47	87	134	414	413	827	
Müllheim . . . . .	60	52	40	30	182	95	45	140	39	54	93	234	181	415	
Schönau . . . . .	41	36	27	40	144	58	40	98	24	44	68	150	160	310	
Schopfheim . . . . .	80	52	48	50	230	73	52	125	24	70	94	225	224	449	
Kehl . . . . .	107	97	24	26	254	77	49	126	33	77	110	242	249	491	
Lahr . . . . .	165	155	44	60	424	113	97	210	39	76	115	362	358	750	
Oberkirch . . . . .	84	74	39	45	242	61	42	103	26	43	69	210	204	414	
Offenburg . . . . .	226	183	103	103	615	194	123	317	74	121	195	598	530	1 128	
Wolfach . . . . .	141	122	54	55	372	90	90	180	35	72	107	320	340	660	
Achern . . . . .	84	80	44	45	253	76	65	141	33	62	95	237	252	489	
Baden . . . . .	155	109	58	60	382	90	60	150	39	71	110	342	300	642	
Bühl . . . . .	152	123	71	73	419	78	64	142	53	73	126	355	333	688	
Rastatt . . . . .	343	308	105	93	849	175	135	310	85	124	209	709	660	1 369	
Bretten . . . . .	102	84	34	26	246	56	49	105	38	45	83	230	204	434	
Bruchsal . . . . .	399	389	87	101	976	164	166	330	82	142	224	732	798	1 530	
Durlach . . . . .	280	239	47	40	606	97	75	172	42	77	119	466	431	897	
Ettlingen . . . . .	156	110	25	38	329	67	60	127	36	56	92	284	264	548	
Karlsruhe . . . . .	621	527	149	159	1 456	325	244	569	89	225	314	1 187	1 155	2 342	
Pforzheim . . . . .	454	422	117	101	1 094	218	163	381	73	134	207	862	820	1 682	
Mannheim . . . . .	864	831	141	112	1 948	343	240	583	80	176	256	1 428	1 359	2 787	
Schwehingen . . . . .	288	250	31	41	610	101	81	182	42	58	100	465	430	895	
Weinheim . . . . .	167	117	21	20	325	70	50	120	27	46	73	285	233	518	

\*) Die Todtgeborenen siehe Tabelle 6 dieser Abtheilung; daselbst sind auch die im 1. Lebensjahr Gestorbenen besonders verzeichnet.  
†) Die Gestorbenen unbekanntem Familienstandes sind in den Spalten 13 bis 15 enthalten, in den Spalten 2 bis 12 dagegen nicht.

die ha  
beamten

16 1

Im Ganzen.  
Boden (Waltern).

47  
135  
38  
67  
70  
75

80  
159  
184

50  
46  
45  
135

43  
154  
94  
213

25  
66  
103

129  
44  
12  
64

72  
65  
112  
119  
125

54  
57  
87  
228

51  
193  
178  
48

306  
217

358  
58  
78

überein  
Tabelle  
hinzuge

die hauptsächlichsten der Todesursachen nach Amtsbezirken 1894.  
Beamt. bezw. der Bezirksärzte.

16 17 18 19 20 21 22 23 24 25 26 27 28 29 30 31 32 33 34 35 36 37 38 39 40 41 42

Todesursachen der Gestorbenen†).

Amtsbezirk	Infektionskrankheiten.										Boonolen und Parasiten.	Gewalt- samer Tod *).	Störungen der Entwic- lung und Ernährung.	Krankheiten der Werkzeuge, und zwar:													
	Darunter													Störungen der Entwic- lung und Ernährung.	Störungen der Entwic- lung und Ernährung.	der Atmungsorgane					der Verdauungsorgane						
	Wochen (Matern).	Matern.	Scharlach.	Keuchhusten.	Diphtheritis.	Starrh.	Kindbettfieber.	Typhus.	Ruhr.	Infuenza.						im Ganzen.	in den Lungen- schleimh.	in den Lungen- schleimh. und Blutgefä.	in den Lungen- schleimh. und Blutgefä.	in den Lungen- schleimh. und Blutgefä.	in den Lungen- schleimh. und Blutgefä.	in den Lungen- schleimh. und Blutgefä.	in den Lungen- schleimh. und Blutgefä.	in den Lungen- schleimh. und Blutgefä.	in den Lungen- schleimh. und Blutgefä.		
47	—	2	4	3	14	2	1	—	—	13	1) 2	13	154	46	—	3	48	32	131	45	65	72	12	—	—		
135	—	4	2	15	52	28	4	3	—	13	1) 1	26	277	46	1	4	79	140	282	128	97	112	16	5	—		
38	1	12	1	9	9	1	—	—	—	6	—	3	122	22	1	—	12	48	126	22	73	42	5	6	—		
67	—	11	—	—	36	4	3	1	—	5	1) 1	7	103	5	1	—	10	24	76	20	41	40	1	1	—		
70	—	6	2	4	24	6	2	—	—	24	—	7	138	28	2	1	24	84	140	39	64	43	5	2	6		
75	—	—	1	—	32	19	2	2	—	11	1) 1	19	185	33	4	4	35	56	195	59	99	58	11	1	—		
80	—	—	2	2	26	22	2	1	—	22	—	1	20	32	—	2	41	94	169	48	83	83	7	—	—		
159	—	3	5	1	104	20	1	2	—	21	1) 1	13	109	23	2	3	28	63	139	54	71	61	11	—	1		
184	—	5	—	5	111	21	—	3	—	36	1) 1	11	133	17	2	1	38	109	136	38	75	71	8	1	2		
50	—	—	2	10	22	—	1	—	—	12	—	1	7	20	—	1	37	55	90	33	40	25	7	—	—		
46	—	1	—	25	6	2	1	2	—	5	2) 2	17	116	29	—	2	26	51	106	51	37	28	9	—	1		
45	—	—	—	4	36	—	—	—	—	4	1) 1	4	80	12	—	2	21	40	42	16	15	18	3	3	1		
135	—	1	2	20	77	10	2	1	1	13	1) 5	18	196	49	2	4	72	127	190	60	90	47	14	—	1		
43	—	—	—	—	23	2	1	—	—	15	—	22	115	17	1	1	32	37	113	42	52	36	9	—	—		
154	—	4	14	52	24	2	3	—	—	44	2) 2	33	247	50	1	3	67	136	347	128	154	84	11	5	—		
94	—	3	1	14	34	6	—	1	—	33	1	—	10	13	1	2	19	49	146	45	70	62	5	1	—		
213	—	1	1	15	103	10	2	8	—	60	3) 4	26	431	125	1	7	114	215	468	246	164	161	50	3	2		
25	—	—	—	3	9	2	3	1	—	4	—	9	118	18	—	1	25	34	99	29	56	27	3	1	2		
66	—	—	—	2	37	—	—	1	—	23	1	—	7	25	1	4	11	38	135	59	54	32	6	3	—		
103	—	1	10	68	12	—	—	2	—	7	2) 2	19	114	14	1	2	35	74	167	75	68	63	7	1	—		
129	—	32	1	10	20	11	8	2	—	39	3	27	138	29	1	2	58	103	255	102	105	89	19	1	2		
44	—	—	—	15	3	—	—	2	—	21	1) 1	16	94	17	1	1	34	48	149	56	72	19	5	1	2		
12	—	—	—	1	1	—	—	—	—	8	2) 2	7	104	15	—	2	26	18	79	38	27	48	12	—	—		
64	—	10	—	9	11	—	2	3	—	27	—	9	108	24	1	1	39	58	128	54	58	32	7	2	—		
72	—	1	4	16	12	11	2	3	1	18	—	16	127	22	—	2	21	68	143	58	60	33	8	1	—		
65	—	—	—	8	31	1	1	4	—	13	3	14	141	30	3	8	45	100	262	106	117	103	6	—	—		
112	—	—	—	27	21	5	4	—	—	52	4) 4	10	88	17	—	—	9	75	86	33	35	22	8	—	—		
119	—	2	2	20	58	9	5	4	—	16	5) 5	17	255	45	4	13	66	113	355	166	120	154	18	8	1		
125	—	6	2	1	34	8	4	—	—	67	3) 3	23	164	17	3	3	26	106	137	60	56	57	10	3	—		
54	—	2	2	20	1	5	1	—	—	17	3) 3	8	116	14	1	3	20	93	148	72	46	32	8	3	—		
57	—	—	—	14	21	6	3	6	—	5	1) 1	9	152	27	3	14	56	107	189	88	66	39	10	2	3		
87	—	9	1	9	38	13	2	3	—	9	2) 2	10	195	25	—	6	22	118	191	86	52	38	12	3	3		
228	—	20	2	15	90	48	2	9	1	26	2) 2	33	235	41	2	7	49	293	401	210	147	83	33	2	1		
51	—	2	—	9	18	13	—	—	—	5	—	13	90	19	1	2	25	45	136	50	63	56	14	1	—		
193	—	32	2	26	39	75	2	—	—	11	1) 1	23	268	65	7	14	49	354	475	229	194	122	14	6	4		
178	—	68	44	3	27	14	2	1	—	18	—	20	161	20	2	2	34	143	233	88	115	103	20	1	—		
48	—	4	2	1	11	15	2	1	—	9	—	1	11	14	—	1	16	79	157	78	64	74	8	1	—		
306	—	79	23	25	54	52	8	16	—	14	3) 9	46	448	91	13	21	150	346	692	368	250	242	56	12	1		
217	—	23	2	18	51	31	4	56	—	27	1) 3	38	290	55	6	5	85	353	400	191	161	251	26	5	1		
358	—	1	116	8	65	80	42	8	6	1	2	2	4	82	442	79	13	15	137	475	786	354	347	412	57	4	—
58	—	6	—	3	18	25	1	2	—	2	1) 2	19	127	27	—	7	21	218	308	149	131	122	10	3	—		
78	—	21	—	22	6	10	2	2	—	1	—	17	101	15	—	1	14	112	136	46	55	50	7	2	—		

†) Vergl. hierwegen auch die Tabelle II. 12.  
\*) Diese sowie die in Tabelle 12 (Gruppe III. und V.) gemachten Angaben von gewaltigen Todesfällen stimmen mit den Zahlen in Tabelle 13 nicht überein. Hier und in Tabelle 12 werden auch Hirschschlag, Folgen der Operation und Hinrichtungen mitgezählt, in Tabelle 13 dagegen nicht; ferner werden in Tabelle 13 alle diejenigen Todesfälle als gewaltig gezählt, bei denen überhaupt eine äußere Einwirkung vorausging, gleichviel ob der Tod durch eine andere hinzugesetzte Krankheit verursacht wurde oder nicht, während hier und in Tabelle 12 vorkommendenfalls die letztere berücksichtigt ist.  
1) hierunter 1 Fall durch Trunksucht (Alkoholismus); 2) desgl. 2 Fälle; 3) desgl. 3 Fälle; 4) desgl. 4 Fälle; 5) desgl. 5 Fälle.

folgt



II. Nach: Tab. 11. Nach: Die Gestorbenen nach dem Familienstand und die Hauptgruppen

1 Amtsbezirke, Kreise etc. und Großherzog- thum.	2 Gestorbene ohne Todtgeborene*).													
	3 Ledig.					4 Verheirathet.			5 Verwitwet und geschieden.			6 Im Ganzen †).		
	7 Unter 14 Jahre alt.		8 14 Jahre alt und älter.		9 Zu- sam- men.	10			11			12		
	Männ- lich.	Weib- lich.	Männ- lich.	Weib- lich.		Männ- lich.	Weib- lich.	Zufam- men.	Männ- lich.	Weib- lich.	Zufam- men.	Männ- lich.	Weib- lich.	Zufam- men.
Eppingen . . . . .	84	78	19	24	205	71	56	127	23	38	61	197	196	393
Heidelberg . . . . .	486	479	142	149	1 256	248	215	463	78	163	241	956	1 006	1 962
Sinsheim . . . . .	173	147	42	59	421	105	70	175	72	72	144	392	348	740
Wiesloch . . . . .	163	153	20	39	375	63	56	119	25	43	68	271	291	562
Abelsheim . . . . .	80	69	20	26	195	46	34	80	20	26	46	166	155	321
Buchen . . . . .	146	142	50	48	386	90	52	142	52	59	111	338	301	639
Eberbach . . . . .	91	79	11	14	195	44	36	80	18	36	54	164	165	329
Mosbach . . . . .	175	141	37	51	404	86	72	158	59	68	127	357	332	689
Tauberbischofsheim . . . . .	199	173	54	71	497	146	135	281	94	111	205	493	490	983
Wertheim . . . . .	77	74	28	30	209	69	46	115	33	44	77	207	194	401
<b>Kreise.</b>														
Konstanz . . . . .	787	733	228	227	1 975	515	412	927	240	349	589	1 771	1 721	3 492
Villingen . . . . .	485	451	128	132	1 196	263	198	461	93	191	284	969	972	1 941
Waldshut . . . . .	315	312	170	222	1 019	312	199	511	134	196	330	933	929	1 862
Freiburg . . . . .	984	836	450	509	2 779	715	545	1 260	364	597	961	2 516	2 488	5 004
Lörrach . . . . .	351	290	188	197	1 026	349	236	585	134	255	389	1 023	978	2 001
Offenburg . . . . .	723	631	264	289	1 907	535	401	936	207	389	596	1 732	1 711	3 443
Baden . . . . .	734	620	278	271	1 903	419	324	743	210	330	540	1 643	1 545	3 188
Karlsruhe . . . . .	2 012	1 771	459	465	4 707	927	757	1 684	360	679	1 039	3 761	3 672	7 433
Mannheim . . . . .	1 319	1 198	193	173	2 883	514	371	885	149	280	429	2 178	2 022	4 200
Heidelberg . . . . .	906	857	223	271	2 257	487	397	884	198	316	514	1 816	1 841	3 657
Mosbach . . . . .	768	678	200	240	1 886	481	375	856	276	344	620	1 725	1 637	3 362
<b>Bezirke der Landeskommiffäre.</b>														
Konstanz . . . . .	1 587	1 496	526	581	4 190	1 090	809	1 899	467	736	1 203	3 673	3 622	7 295
Freiburg . . . . .	2 058	1 757	902	995	5 712	1 599	1 182	2 781	705	1 241	1 946	5 271	5 177	10 448
Karlsruhe . . . . .	2 746	2 391	737	736	6 610	1 346	1 081	2 427	570	1 009	1 579	5 404	5 217	10 621
Mannheim . . . . .	2 993	2 733	616	684	7 026	1 482	1 143	2 645	623	940	1 563	5 719	5 500	11 219
<b>Großherzogthum . . . . .</b>														
1893 . . . . .	9 384	8 377	2 781	2 996	23 538	5 517	4 215	9 732	2 365	3 926	6 291	20 067	19 516	39 583
1892 . . . . .	10 173	8 468	2 622	3 000	21 264	5 724	4 665	10 389	2 484	4 273	6 757	21 029	20 407	41 437
1891 . . . . .	9 219	7 879	2 398	2 801	22 297	5 041	4 103	9 144	2 267	3 730	5 997	18 959	18 515	37 474
1890 . . . . .	9 716	8 535	2 555	2 794	23 600	5 030	4 132	9 162	2 305	3 668	5 973	19 629	19 133	38 762
1889 . . . . .	8 684	7 330	2 730	2 992	21 736	5 607	4 521	10 128	2 467	3 853	6 320	19 506	18 699	38 205
1888 . . . . .	8 939	7 735	2 704	2 909	22 287	5 474	4 383	9 857	2 210	3 688	5 898	19 344	18 718	38 062
1887 . . . . .	9 345	8 123	2 633	2 870	22 971	5 434	4 498	9 932	2 398	3 674	6 072	19 842	19 170	39 012
1886 . . . . .	8 252	6 998	2 442	2 555	20 247	5 158	4 305	9 463	2 214	3 460	5 674	18 081	17 319	35 400
1885 . . . . .	9 739	8 267	2 507	2 679	23 192	4 975	4 330	9 305	2 307	3 439	5 746	19 553	18 717	38 270
1885 . . . . .	9 427	8 202	2 488	2 774	22 891	5 316	4 467	9 783	2 323	3 405	5 728	19 587	18 849	38 436
Durchschnitt 1885/94	9 288	7 991	2 586	2 837	22 702	5 328	4 362	9 690	2 334	3 712	6 046	19 560	18 904	38 464

\*) Die Todtgeborenen siehe Tabelle 6 dieser Abtheilung; daselbst sind auch die im 1. Lebensjahre Gestorbenen besonders bezeichnet.  
 †) Die Gestorbenen unbekanntem Familienstandes sind in den Spalten 13 bis 15 enthalten, in den Spalten 2 bis 12 dagegen nicht.  
 †) hierunter 1 Kind unbekanntem Geschlechts.

bezw.  
16 1  
Im Ganzen.  
32  
260  
79  
44  
29  
101  
50  
82  
131  
55  
432  
423  
276  
698  
249  
493  
426  
993  
494  
415  
448  
1 131  
1 440  
1 419  
1 357  
5 347  
5 239  
3 711  
3 438  
3 344  
2 865  
3 256  
2 208  
2 541  
3 206  
3 515  
52, 1

bezw. die hauptsächlichsten der Todesursachen nach Amtsbezirken 1894. II. Nach: Tab. 11.

16 17 18 19 20 21 22 23 24 25 26 27 28 29 30 31 32 33 34 35 36 37 38 39 40 41 42

Todesursachen der Gestorbenen†).

Im Ganzen.	Infektionskrankheiten.										Gewalt-samer Tod*).	Störungen der Entwick-lung und Ernährung.	Krankheiten der Werkzeuge, und zwar:															
	Darunter												Durch Vergiftungen †).	Durch äußere Einwirkungen.	Im Ganzen.	Tadon Krebs.	der Haut und Brustlein.	der Knochen und Gelenk.	des Gefäßsystems.	des Nervensystems und der Sinneswerkzeuge.	der Athmungsorgane				der Verdauungsorgane.	der Harn- und Geschlechtsorgane.	der weiblichen Geschlechtsorgane.	Unbestimmt und nicht angegeben.
	Boden (Blattern).	Wassern.	Scharlach.	Keschusthen.	Diphtheritis.	Keupp.	Handstetfieber.	Typhus.	Muhr.	Influenza.											Boonosen und Parasiten.	in Ganzen.	Lungen-schwindsucht.	Lungenentzündung und acute Bronchitis.				
32	—	2	—	13	5	1	3	—	2	—	—	10	94	20	2	4	29	69	110	33	59	36	3	4	—			
260	45	2	40	84	33	15	19	—	4	2	1	3	42	397	94	8	28	98	261	587	289	256	228	42	6			
79	18	1	1	29	7	2	4	—	13	—	—	1	16	164	34	1	8	36	161	212	74	96	49	12	1			
44	19	1	6	7	5	2	—	—	—	3	—	5	83	13	1	7	31	81	189	85	73	104	9	5	—			
29	—	—	—	20	5	—	—	—	4	—	—	5	94	19	1	2	14	44	76	34	37	51	5	—	—			
101	39	—	1	38	8	2	3	—	7	—	—	7	156	24	2	7	26	121	162	56	71	54	1	1	1			
50	31	—	3	10	2	1	1	—	1	—	—	7	58	9	1	—	24	58	93	48	35	32	5	—	—			
82	12	6	5	38	9	1	1	—	5	—	—	2	16	165	33	1	1	42	168	154	67	64	51	4	3			
389	35	—	9	28	8	2	2	—	30	—	—	16	276	37	4	2	62	92	267	114	110	119	13	1	—			
131	35	—	9	28	8	2	2	—	30	—	—	16	276	37	4	2	62	92	267	114	110	119	13	1	—			
55	2	1	5	32	5	1	—	—	6	—	—	4	108	21	3	3	23	39	138	57	63	22	5	1	—			
432	1	35	10	31	167	60	12	6	72	—	—	5	75	979	180	9	12	208	384	950	313	439	367	50	15			
423	8	7	8	241	63	3	6	—	79	1	—	3	44	398	72	4	6	107	266	444	140	229	215	26	1			
276	2	4	59	141	12	4	3	1	34	1	—	9	46	505	110	2	9	156	273	428	160	182	118	33	3			
698	4	7	58	326	56	8	16	—	186	2	—	8	126	1209	262	6	20	303	583	1475	624	618	465	91	14			
249	42	1	20	47	14	10	7	—	95	—	—	6	59	444	85	3	6	157	227	611	250	262	188	43	4			
493	9	8	72	156	34	16	11	1	166	—	—	15	80	775	131	10	26	167	462	983	423	388	369	50	12			
426	31	5	58	150	72	8	18	1	57	1	—	8	60	698	107	6	30	147	611	929	456	311	192	63	10			
993	208	73	82	200	200	18	74	—	84	2	—	14	151	1409	264	29	45	359	1320	2093	1004	847	848	138	26			
494	1	143	8	90	104	77	11	10	1	5	2	6	118	670	121	13	23	172	805	1230	549	533	584	74	9			
415	84	4	47	133	50	20	26	—	19	5	—	4	73	738	161	12	47	194	572	1098	481	484	417	66	16			
448	119	7	23	166	37	7	7	—	53	—	—	2	55	857	143	12	15	191	522	890	376	380	329	33	6			
1131	1	45	21	98	549	135	19	15	1185	2	—	17	165	1882	362	15	27	471	923	1822	613	850	700	109	19			
1440	55	16	150	529	104	34	34	1	1447	2	—	29	265	2428	478	19	52	627	1272	3069	1297	1268	1022	184	30			
1419	239	78	140	350	272	26	92	1	1411	3	—	22	211	2107	371	35	75	506	1931	3022	1460	1158	1040	201	36			
1357	346	19	160	403	164	38	43	1	77	7	—	12	246	2265	425	37	85	557	1899	3218	1406	1397	1330	173	31			
5347	2	685	134	548	1831	675	117	184	4	850	14	80	887	8682	1636	106	239	2161	6025	11131	4776	4673	4092	667	116			
5239	550	91	294	1911	816	151	192	—	850	21	—	81	955	9214	1643	87	258	2147	6452	11247	4497	4867	4926	628	132			
3711	469	92	376	1075	560	145	167	3	547	21	—	51	862	8613	1504	86	215	1895	6207	10311	4336	4329	4641	605	150			
3438	631	130	494	961	507	163	183	4	53	15	—	63	934	8911	1572	65	257	1873	7087	10516	4497	4291	4767	599	131			
3344	2	205	178	365	683	423	134	147	25	907	21	64	862	8901	1532	52	265	1779	6771	11217	4810	4506	4163	551	102			
2865	2	363	277	452	709	380	173	217	3	6	19	57	860	8620	1480	65	255	1836	6913	11153	4529	4758	4521	689	120			
3256	1	973	239	407	537	349	201	263	6	3	9	55	955	9098	1412	64	229	1861	7061	11533	4808	4754	4021	581	117			
2208	—	297	129	313	407	369	188	226	15	3	10	61	906	8330	1363	60	245	1718	6615	9909	4302	3770	4319	490	143			
2541	2	248	120	475	434	383	218	230	26	2	21	79	884	8287	1454	79	227	1635	7609	10488	4667	4033	5247	533	121			
3206	1	410	127	714	576	514	252	280	19	4	29	54	826	7730	1322	85	240	1606	7730	11584	4865	4838	4194	554	125			
3515	1	483	152	444	912	498	174	209	10	323	18	64	893	8639	1492	75	243	1851	6847	10909	4609	4482	4489	590	126			

†) und \*) Siehe die Anmerkungen †) und \*) auf Seite 45.  
 ††) einschließlich der Vergiftungsfälle durch Trunksucht (Alkoholismus); vergl. die Anmerkungen bei den einzelnen Amtsbezirken.  
 \*) hierunter 3 Fälle durch Trunksucht (Alkoholismus); \*) desgl. 1 Fall; \*) desgl. im Jahre 1894: 54 Fälle, 1893: 47, 1892: 35, 1891: 43, 1890: 52, 1889: 43, 1888: 35, 1887: 44, 1886: 61, 1885: 39, im Durchschnitt 1885/94: 45 Fälle.

# Die Einzelursachen der Todesfälle für das Großherzogthum im Jahre 1894.

II. Tabelle 12.

Nach den Angaben der Aerzte bezw. Leichenschauer.

Nr. des Systems.	Todesursachen.	Im Durchschnitt der Jahre 1885/94.	1894.					Nr. des Systems.	Todesursachen.	Im Durchschnitt der Jahre 1885/94.	1894.												
			Im Ganzen.	Daben							Im Ganzen.	Daben											
				männlich.	weiblich.	ärztlich behandelt.	im 1. Lebensjahr.					männlich.	weiblich.	ärztlich behandelt.	im 1. Lebensjahr.								
<b>I. Infektionskrankheiten.</b>												<b>VI. Störungen der Entwicklung und Ernährung.</b>											
1	Masern . . . . .	483	685	339	346	560	229	32	Lebensschwäche d. Neugebor.	1700	1780	1020	760	325	1780								
2	Scharlach . . . . .	152	134	64	70	127	10	33	Bildungsfehler . . . . .	23	26	19	7	22	25								
3a	Rothen (Blattern) . . . . .	1	—	—	—	—	—	34	Zähnen . . . . .	46	38	18	20	15	25								
3b	Varicellen . . . . .	2	2	1	1	1	2	35	Englische Krankheit . . . . .	116	126	69	57	93	48								
4	Rose . . . . .	93	104	50	54	102	38	36	Abzehrung der Kinder . . . . .	961	964	533	431	464	874								
5a	Rachenbräune, Diphtheritis	932	1831	847	984	1726	166	37	Drüsenabzehrung . . . . .	145	151	77	74	106	74								
5b	Diphtherie anderer Organe							14	10	4	14	1	38	Erschöpfung (Pers. unt. 60 Jahre)	98	99	39	60	33	—			
6	Krupp . . . . .	498	675	346	329	629	84	39	Alterschwäche (Pers. über 60 J.)	3376	3230	1413	1817	1230	—								
7	Keuchhusten . . . . .	444	548	264	284	388	347	40	Brand der Alten . . . . .	30	27	15	12	27	—								
8	Influenza (Grippe) . . . . .	323	850	374	476	721	27	40	Brandgeschwür . . . . .	4	6	6	—	6	—								
9a	Eitervergiftung . . . . .	81	84	45	39	84	7	41a	Druckbrand . . . . .	3	1	1	—	1	1								
9b	Hospitalbrand . . . . .	0,1	—	—	—	—	—	41b	Wassertrebs . . . . .	2	1	—	1	1	—								
10	Kindbettfieber . . . . .	174	117	—	117	114	—	41c	Anderere Arten von Brand . . . . .	7	9	3	6	9	2								
11	Karbunkel . . . . .	6	3	1	2	3	2	42	Krebs und Geschwülste . . . . .	1492	1636	731	905	1590	—								
12	Abdominaltyphus . . . . .	209	183	82	101	183	—	43	Kropf . . . . .	12	15	6	9	15	—								
13	Flecksieber . . . . .	1	—	—	—	—	—	44a	Scorbut . . . . .	5	4	4	—	4	1								
14	Rückfallfieber . . . . .	0,2	1	—	1	1	—	44b	Blutstentrantheit . . . . .	12	13	8	5	13	2								
15	Ruhr . . . . .	10	4	4	—	4	1	44c	Bluterkrankheit . . . . .	3	3	2	1	3	2								
16	Epidemische Cholera . . . . .	0,3	—	—	—	—	—	45	Blutmangel . . . . .	60	38	15	23	34	1								
17	Mumps . . . . .	1	—	—	—	—	—	46	Weißblütigkeit . . . . .	22	23	14	9	23	—								
18	Epidemische Genickstarre . . . . .	15	19	10	9	19	—	47	Wassersucht . . . . .	420	366	117	249	231	—								
19	Wechselfieber . . . . .	3	4	3	1	4	—	48	Zuckerkrankheit . . . . .	51	64	35	29	60	1								
20	Mutter Gelenkrheumatismus . . . . .	52	60	34	26	58	—	49	Bicht . . . . .	35	38	15	23	23	—								
21	Syphilis . . . . .	30	24	13	11	23	21	50	Bronchkrankheit . . . . .	4	6	1	5	6	—								
22	Sonst. Infektionskrankheiten	5	5	2	3	4	3	51	Sonstige Störungen der Entwicklung und Ernährung	12	18	6	12	11	1								
	Summe I. . . . .	3515	5347	2489	2858	4765	938		Summe VI. . . . .	8639	8682	4167	4515	4345	2837								
<b>II. Zoonosen.</b>												<b>VII. Krankheiten d. Werkzeuge.</b>											
23a	Hundswuth . . . . .	—	—	—	—	—	—	<b>A. Krankheiten der Haut und Muskeln.</b>															
23b	Milzbrand . . . . .	0,2	—	—	—	—	—	52	Blutschwärzucht . . . . .	10	21	12	9	21	16								
23c	Rothkrankheit . . . . .	—	—	—	—	—	—	53	Zellgewebeentzündung . . . . .	35	45	26	19	41	11								
	Summe II. . . . .	0,2	—	—	—	—	—	54	Zellgewebeverhärtung der Neugeborenen . . . . .	3	3	2	1	1	3								
<b>III. Vergiftungen*).</b>												<b>B. Krankheiten der Knochen und Gelenke.</b>											
24	Thierische u. pflanzl. Gifte	6	9	8	1	5	—	55	Knochen- u. Gelenkentzündung	235	235	106	129	214	6								
25a	Acute Art der mineral. Gifte	10	12	4	8	7	—	56	Knochenweichung . . . . .	8	4	—	4	3	—								
25b	Chronische Art derselben . . . . .	1	2	2	—	2	—	<b>Zusammen A.</b>															
26	Giftige Gase . . . . .	2	3	3	—	—	—	75	106	60	46	92	52										
27	Trunksucht . . . . .	45	54	46	8	46	—	<b>C. Krankheiten des Gefäßsystems.</b>															
	Summe III. . . . .	64	80	63	17	60	—	57	Progressive Muskelentartung	3	2	1	1	2	—								
<b>IV. Parasiten.</b>												<b>D. Krankheiten des Nervensystems u. d. Sinneswerkzeuge.</b>											
28	Burmkrankheiten . . . . .	2	—	—	—	—	—	58	Hirnhautentzündung . . . . .	514	550	313	237	531	143								
29	Schwämmchen . . . . .	15	14	6	8	8	14	59	Zubers. Hirnhautentzündung	422	469	242	227	458	105								
30a	Trichinosen . . . . .	0,2	—	—	—	—	—																
30b	Altinomitoze . . . . .	1	—	—	—	—	—																
	Summe IV. . . . .	18	14	6	8	8	14																
<b>V. Tod durch äußere Einwirkungen*).</b>																							
31a	Verbrennung u. Verbrühung	57	59	29	30	45	7	60a	Herzbeutelentzündung . . . . .	43	34	16	18	34	—								
31b	Erfrierung . . . . .	9	4	3	1	—	—	60b	Wassersucht des Herzbeutels	15	8	3	5	7	—								
31c	Ertrinken . . . . .	187	169	139	30	5	5	61	Herzvergrößerung . . . . .	110	122	59	63	118	—								
31d	Erhängen . . . . .	178	188	169	19	5	2	62	Herzfehler . . . . .	1050	1225	497	728	1187	8								
31e	Ersticken . . . . .	29	23	15	8	1	8	63	Herzreißung des Herzens . . . . .	5	3	2	1	2	—								
31f	Hitzschlag . . . . .	5	8	6	2	3	—	64	Herzlähmung . . . . .	516	668	341	327	477	19								
31g	Blitzschlag . . . . .	5	5	5	—	—	—	65	Arterienkrankheiten . . . . .	94	85	51	34	84	—								
31h	Explosion . . . . .	2	3	3	—	1	—	66	Venenkrankheiten . . . . .	18	16	10	6	16	2								
31i	Ueberfahren . . . . .	88	108	91	17	45	—	<b>Zusammen C.</b>															
31k	Sturz und Schlag . . . . .	225	221	198	23	139	2	1851	2161	979	1182	1925	29										
31l	Schusswunden . . . . .	62	64	61	3	17	1	<b>D. Krankheiten des Nervensystems u. d. Sinneswerkzeuge.</b>															
31m	Stich-, Schnitt-, Biß- und andere Wunden . . . . .	35	27	26	1	14	—	514	550	313	237	531	143										
31n	Folgen der Operation . . . . .	11	8	7	1	6	3	422	469	242	227	458	105										
31o	Hinrichtung . . . . .	0,5	—	—	—	—	—																
	Summe V. . . . .	893	887	752	135	281	28																

\*) Siehe die Anmerkung \*) auf Seite 45.

69 Geb  
70a Geb  
70b Geb  
71 Geb  
72 Geb  
73 Geb  
74 Nid  
75 Nid  
76 Nid  
77a Etl  
77b  
77c  
78  
79  
80  
81  
82  
E. P  
83  
84  
85  
86  
87  
88a  
88b  
89  
90  
91  
92  
93  
94  
95  
96  
F  
97  
98a  
98b  
99  
100a  
100b  
101  
102  
103  
104  
105  
106  
107  
108  
109  
110  
111  
112  
113  
114

Noch: Die Einzelursachen der Todesfälle für das Großherzogthum im Jahre 1894.  
II. Noch: Tabelle 12.

Nr. des Systems.	Todesursachen.	Im Durchschnitt des Jahres 1885/94.	1894.					Nr. des Systems.	Todesursachen.	Im Durchschnitt des Jahres 1885/94.	1894.					
			Im Ganzen.	Dabon							Im Ganzen.	Dabon				
				männlich.	weiblich.	ärztlich behandelt.	im 1. Lebens- jahr.					männlich.	weiblich.	ärztlich behandelt.	im 1. Lebens- jahr.	
69	Gehirnhöhlenwassersucht . . .	52	46	29	17	42	24	115	Unterleibsschwindsucht . . .	84	70	39	31	62	6	
70a	Gehirnentzündung . . .	112	82	48	34	80	6	116	Gekröschwindsucht . . .	22	15	10	5	13	7	
70b	Gehirnerweichung . . .	79	60	36	24	56	—	117	Sonst. Unterleibsfrankheiten	15	10	—	10	10	—	
71	Gehirnschlag . . .	1167	1118	561	557	804	14	118	Krankheiten der Milz . . .	3	1	1	—	1	—	
72	Gehirnlähmung u. Nerven- schlag . . .	53	56	28	28	47	3	119	Gallensteine . . .	15	22	6	16	22	—	
73	Geisteskrankheit . . .	96	88	56	32	76	—	120	Gelbsucht . . .	55	46	26	20	32	25	
74	Rückenmarksentzündung . . .	59	68	34	34	64	2	121	Leberentzündung . . .	32	31	16	15	30	—	
75	Rückenmarksschwindsucht . . .	55	47	28	19	40	—	122	Atute Leberatrophie . . .	7	5	3	2	5	—	
76	Rückenmarkslähmung . . .	35	49	26	23	46	1	123	Chronische Leberatrophie . . .	160	187	128	59	182	1	
77a	Eklampsie der Kinder . . .	4011	3218	1767	1451	430	2976	<b>Zusammen F.</b>								
77b	" " Schwangeren . . .	5	5	—	5	4	—	4489	4092	2148	1944	2994	2601			
77c	" " Gebärenden und Wöchnerinnen . . .	10	10	—	10	10	—	<b>G. Krankheiten der Harn- und Geschlechtswerkzeuge.</b>								
78	Fallsucht . . .	60	61	32	29	40	1	124	Entzündung und Lähmung der Harnwege . . .	78	99	85	14	94	—	
79	Starckrampf . . .	57	48	34	14	42	14	125	Sonst. Leiden der Harnwege	15	15	12	3	15	—	
80	Sonstige Krämpfe . . .	51	44	20	24	23	6	126	Harnvergiftung . . .	14	15	10	5	15	—	
81	Ohrenkrankheiten . . .	6	6	5	1	6	2	127	Steinkrankheit . . .	4	5	3	2	5	—	
82	Augenkrankheiten . . .	3	—	—	—	—	—	128	Nierenentzündung . . .	466	520	285	235	514	7	
<b>Zusammen D.</b>			6847	6025	3259	2766	2799	3297	129	Nierenvereiterung . . .	13	13	7	6	13	—
<b>E. Krankheiten der Athmungs- werkzeuge.</b>								<b>Zusammen G.</b>								
83	Kehlkopentzündung . . .	62	66	34	32	57	23	<b>H. Krankheiten der weib- lichen Geschlechtswerkzeuge.</b>								
84	Kehlkopverengung . . .	22	37	16	21	32	13	130a	Bauchschwangerschaft . . .	4	3	—	3	3	—	
85	Kehlkopschwindsucht . . .	33	34	21	13	30	—	130b	Anderer Schwangerschafts- krankheiten . . .	1	1	—	1	1	—	
86	Acute Bronchitis . . .	1137	1021	508	513	836	586	131	Fehlgeburt . . .	4	9	—	9	9	—	
87	Chron. Bronchialcatarrh . . .	680	632	318	314	545	35	132	Gebärmutterriß . . .	6	7	—	7	7	—	
88a	Krupöse Lungenentzündung	3345	1971	999	972	1911	220	133	Folgen der Entbindung . . .	75	65	—	65	51	—	
88b	Katarrhal. . .	1681	838	843	1559	725	—	134	Gebärmutterblutung . . .	8	3	—	3	3	—	
89	Lungenschwindsucht . . .	4609	4776	2367	2409	4277	—	135	Gebärmutterentzündung . . .	13	14	—	14	13	—	
90	Lungenblutsturz . . .	63	65	41	24	43	—	136	Eierstockkrankheiten . . .	15	14	—	14	14	—	
91	Lungenemphysem . . .	491	419	242	177	390	—	<b>Zusammen H.</b>								
92	Lungenbrand . . .	24	32	25	7	31	—	126	116	—	116	101	—			
93	Lungenlähmung . . .	210	207	101	106	162	26	<b>VIII. Unbestimmte und nicht angegebene Krankheiten .</b>								
94	Brustfellentzündung . . .	189	164	93	71	161	9	205	36	20	16	4	15			
95	Brustwassersucht . . .	39	22	9	13	16	—	<b>Zusammenstellung.</b>								
96	Lufteintritt in die Brusthöhle	5	4	4	—	4	—	I.	Infektionskrankheiten . . .	3515	5347	2489	2858	4765	938	
<b>Zusammen E.</b>			10909	11131	5616	5515	10054	1637	II.	Poisonen . . .	0,2	—	—	—	—	—
<b>F. Krankheiten der Ver- dauungswerkzeuge.</b>								III.								
97	Krankheiten der Zunge . . .	2	1	—	1	1	—	Vergiftungen*) . . .								
98a	Krankheit d. Ohrspeicheldrüse	3	1	—	1	1	—	IV.								
98b	Halbentzündung . . .	14	10	6	4	8	3	Parasiten . . .								
99	Krankheiten der Speiseröhre	7	4	2	2	3	—	V.								
100a	Unterleibsentzündung . . .	363	293	121	172	286	13	Tod durch äußere Einwir- kungen*) . . .								
100b	Typhlitis . . .	54	29	25	54	1	—	VI.								
101	Bauchwassersucht . . .	62	49	16	33	39	—	Störungen der Entwicklung und Ernährung . . .								
102	Brüche . . .	81	81	35	46	74	5	VII.								
103	Darmverschluss . . .	102	110	62	48	108	6	Krankheiten der Werkzeuge: davon								
104	Magenatarrh . . .	59	57	26	31	47	—	A. der Haut und Muskeln . . .								
105	Magengeschwüre . . .	92	98	52	46	94	—	B. der Knochen und Gelenke . . .								
106	Magenverengung . . .	48	39	23	16	21	—	C. des Gefäßsystems . . .								
107	Bluterbrechen . . .	20	16	9	7	16	1	D. des Nervensystems und der Sinneswerkzeuge . . .								
108	Darmblutung . . .	12	13	7	6	13	2	E. der Athmungsorgane . . .								
109	Darmzerreißung . . .	14	12	9	3	12	—	F. der Verdauungsorgane . . .								
110	Durchfall . . .	61	47	21	26	41	—	G. der Harn- und Geschlechts- organe . . .								
111	Kinderdurchfall . . .	1807	1685	918	767	1080	1592	H. der weiblichen Geschlechts- organe . . .								
112	Brechdurchfall . . .	1258	1058	546	512	670	937	VIII.								
113	Magen- u. Darmentzündung	76	59	25	34	57	—	Unbestimmte und nicht an- gegebene Krankheiten . . .								
114	Darmkrampf . . .	15	18	12	6	12	2	205	36	20	16	4	15			
<b>Zusammen . . .</b>			33161	39583	20067	19516	28301	11461	<b>Im Ganzen . . .</b>							
<b>Außer dem Todtgeborene</b>			1548	1526	833	693	—	—								

\*) Siehe die Anmerkung \*) auf Seite 45.





2. Eingehendere Darstellung der einzelnen Arten der gewaltsamen Todesfälle für das Großherzogthum.

II. Noch: Tabelle 13.

a. Selbstmorde.

Unterscheidung.	In den Jahren										Durchschnitt 1885/94.										
	1885.	1886.	1887.	1888.	1889.	1890.	1891.	1892.	1893.	1894.											
I. Zahl der Selbstmorde . . .	322	320	320	346	312	275	353	359	354	337	330										
II. Geschlecht, Familienstand und Religion der Selbstmörder.	Männer:					Frauen:					Religion:										
	ledig.	verheiratet.	verwitwet.	geschieden.	unbekannt.	ledig.	verheiratet.	verwitwet.	geschieden.	unbekannt.	evangelisch.	katholisch.	sonstige Christen.	muslim.	unbekannt.						
Im Ganzen 1894 . . .	107	142	38	1	3	291	26	10	10	—	—	46	160	166	2	6	3				
" " 1893 . . .	111	144	35	1	8	299	21	22	12	—	—	55	156	183	1	5	9				
Durchschnitt 1885/94 . . .	106	126	35	1	5	273	22	22	12	0,1	0,4	57	150	166	0,3	7	7				
III. Alter und Beruf der Selbstmörder.	Im Alter von										Alter unbekannt.	Im Ganzen:									
	unter 14	14-20	20-30	30-40	40-50	50-60	60-70	70-80	80-90												
	Jahren:																				
	männl.	weibl.	männl.	weibl.	männl.	weibl.	männl.	weibl.	männl.	weibl.	männl.	weibl.	männl.	weibl.	männl.	weibl.	zusammen.				
Landwirthschaft . . . . .	—	—	2	—	5	1	11	1	17	—	23	2	16	—	11	—	1	—	86	4	90
Gewerbe . . . . .	—	—	2	2	17	2	15	—	27	—	23	1	17	1	6	—	1	—	113	6	119
Handel und Verkehr . . . . .	—	—	3	—	6	—	9	1	7	—	1	—	4	—	—	—	—	—	30	1	31
Militär . . . . .	—	—	2	—	5	—	1	—	—	—	—	—	—	—	—	—	—	—	8	—	8
Beamte, Gelehrte, Musiker, Schüler zc.	2	—	1	—	5	—	4	—	4	2	6	—	—	—	—	—	—	—	22	2	24
Rentner und Personen ohne Beruf .	—	—	—	—	—	—	—	—	1	2	4	—	2	1	5	—	—	—	12	3	15
Dienstboten (häusliche) . . . . .	—	—	—	—	3	—	2	—	2	—	1	—	—	—	—	—	—	—	3	6	9
Dienstboten für Landwirthschaft . .	—	—	1	—	3	—	2	—	3	—	6	—	1	—	—	—	—	—	13	3	16
Frauen ohne Beruf und Berufsaussage .	—	—	—	—	—	—	—	—	—	—	—	—	—	—	—	—	—	—	—	—	—
Unbekannt . . . . .	—	—	1	—	—	—	—	—	—	—	1	—	—	—	—	—	—	—	2	—	4
Im Ganzen 1894 . . .	2	—	17	5	41	11	45	7	62	7	59	9	39	4	22	1	2	2	291	46	337
" " 1893 . . .	—	2	13	5	64	11	33	5	49	7	63	12	40	4	23	9	6	—	299	55	354
Durchschnitt 1885/94 . . .	1	0,3	17	4	46	12	38	6	50	12	56	10	38	7	19	4	4	1	273	57	330
IV. Monate und Art der Selbstmorde.	Im Monat												Zusammen.								
	Januar	Februar	März	April	Mai	Juni	Juli	August	September	Oktober	November	Dezember		unbekannt.							
Der Männer: Durch Ertränken . . .	1	4	4	7	4	1	3	4	7	5	—	—	—	—	—	—	—	—	40		
" " Erhängen . . .	8	12	18	12	18	16	18	8	15	16	20	13	—	—	—	—	—	—	174		
" " Erschießen . . .	3	7	3	7	7	7	5	4	1	2	1	2	—	—	—	—	—	—	49		
Auf sonstige Art . . .	6	3	1	2	2	4	1	—	1	5	—	3	—	—	—	—	—	—	28		
Im Ganzen . . .	18	26	26	28	31	28	27	16	24	28	21	18	—	—	—	—	—	—	291		
Der Frauen: Durch Ertränken . . .	—	1	1	3	2	1	2	—	6	3	—	1	—	—	—	—	—	—	20		
" " Erhängen . . .	—	2	1	1	3	—	1	2	—	1	1	1	—	—	—	—	—	—	13		
" " Vergiftung . . .	—	1	—	—	1	1	—	1	1	2	1	1	—	—	—	—	—	—	9		
Auf sonstige Art . . .	—	1	1	—	—	—	—	—	—	—	—	2	—	—	—	—	—	—	4		
Im Ganzen . . .	—	5	3	4	6	2	3	3	7	6	2	5	—	—	—	—	—	—	46		
Beider Geschlechter.																					
Im Ganzen 1894 . . .	18	31	29	32	37	30	30	19	31	34	23	23	—	—	—	—	—	—	337		
" " 1893 . . .	20	29	18	33	40	36	36	45	16	28	29	22	—	—	—	—	—	—	354		
Durchschnitt 1885/94 . . .	21	21	28	30	35	32	33	29	25	28	26	20	—	—	—	—	—	—	330		
V. Geschlecht der Selbstmörder und Art der Selbstmorde.	Art des Selbstmordes.										Sonstige Mittel.										
	Ertränken.	Erhängen.	Erschießen.	Erschlagen.	Schnitt in den Hals.	Überfahren.	Sturz aus dem Fenster und obern Stockwerken.	Ueberfahren durch Eisenbahn.	Vergiftung.												
Männer . . . . .	40	174	49	—	10	—	4	6	1)8	—											
Frauen . . . . .	20	13	—	—	1	—	1	2	2)9	—											
Im Ganzen 1894 . . .	60	187	49	—	11	—	5	8	3)17	—											
" " 1893 . . .	68	177	63	—	5	—	8	8	4)19	—											
Durchschnitt 1885/94 . . .	58	180	56	—	9	—	4	6	12	0,6											

1) davon 2 durch Cyanalkalium, 1 durch Karbolsäure, 1 durch Salzsäure, 2 durch Morphin, 1 durch Opium, 1 allgemein angegeben. 2) 2 durch Karbolsäure, 1 durch Schwefelsäure, 1 durch Salzsäure, 2 durch Sublimat, 1 durch Einathmen von Gasen, 2 allgemein angegeben. 3) Siehe die Anmerkungen 1) und 2). 4) durch Ausschneiden des Leibes.

Noch: 2. Eingehendere Darstellung der einzelnen Arten der gewaltjamen Todesfälle für das Großherzogthum.

b. Gewaltjame Todesfälle in Folge von Verbrechen und Vergehen. II. Noch: Tab. 13.

1 2 3 4 5 6 7 8 9 10 11 12 13 14 15 16 17

Art der Tödtung.	Getödtete Personen 1894.				Art des Verbrechens oder Vergehens.							Getödtete Personen			
	Männer.	Frauen.	Kinder.		Nord.	Raubmord.	Kindstödtung.	Tobthölg (Tödtung).	Fahrlässige Tödtung.	Körperverletzung mit nachgefolgtem Tod.	Zweitampf.	Aussetzung.	Unbekannt.	im Jahre 1893.	im Durchschnitt 1885/94.
			Knaben.	Mädchen.											
Verletzung ohne oder durch stumpfe Werkzeuge und Gegenstände	3	—	1	—	4	—	—	—	—	—	—	—	—	6	8,7
Schlag (Stoß, Tritt, Wurf etc.) auf den Kopf	1	—	—	—	1	—	—	—	—	—	—	—	—	5	6,6
" auf den Unterleib	—	—	—	—	—	—	—	—	—	—	—	—	—	—	0,5
" die Brust	—	—	—	—	—	—	—	—	—	—	—	—	—	—	0,4
im Allgemeinen angegeben	2	—	1	—	3	—	—	—	—	—	—	—	—	3	1,2
Verletzung durch Schnitt- und Stichwerkzeuge und Waffen	11	—	—	—	11	—	—	5	—	6	—	—	—	12	9,1
Stich und Schnitt in Kopf und Hals	3	—	—	—	3	—	—	1	—	2	—	—	—	4	2,1
" in die Brust und Schulter	3	—	—	—	3	—	—	2	—	1	—	—	—	4	2,7
" den Unterleib	2	—	—	—	2	—	—	—	—	2	—	—	—	4	2,0
" im Allgemeinen angegeben	3	—	—	—	3	—	—	2	—	1	—	—	—	2	2,3
Verletzung durch Schußwaffen	2	1	4	1	8	4	—	2	1	1	—	—	—	6	4,6
Schuß in den Kopf	—	1	—	—	1	—	—	1	—	—	—	—	—	1	0,0
" Hals	—	—	—	—	—	—	—	—	—	—	—	—	—	1	0,2
" die Brust und Schulter	1	—	—	—	1	—	—	1	—	—	—	—	—	2	1,0
" den Unterleib	—	—	—	—	—	—	—	—	—	—	—	—	—	—	0,3
" Oberschenkel	1	—	—	—	1	—	—	—	—	1	—	—	—	—	0,3
im Allgemeinen angegeben	—	—	4	1	5	4	—	—	1	—	—	—	—	2	1,0
Sturz und Fall	1	—	2	—	3	1	—	—	1	1	—	—	—	2	2,0
Ueberfahren	—	—	3	—	3	—	—	—	3	—	—	—	—	5	4,1
und zwar durch Fuhrwerk	—	—	3	—	3	—	—	—	3	—	—	—	—	4	3,8
die Eisenbahn	—	—	—	—	—	—	—	—	—	—	—	—	—	1	0,3
Verletzung durch Maschinen	2	—	—	—	2	—	—	—	2	—	—	—	—	—	0,7
Einsturz von Bauten	—	—	—	—	—	—	—	—	—	—	—	—	—	3	1,8
Fall schwerer Gegenstände	—	—	—	—	—	—	—	—	—	—	—	—	—	—	1,3
Verschüttung	1	—	—	—	1	—	—	—	1	—	—	—	—	1	1,8
Erstickung	—	—	4	2	6	—	—	3	—	3	—	—	—	5	5,8
Erdrösselung, Erwürgung	—	1	2	1	4	—	—	3	—	—	—	—	—	1	2,1
Aussetzung	—	—	—	—	—	—	—	—	—	1	—	—	—	—	0,1
Kindstreibung	—	—	—	—	—	—	—	—	—	—	—	—	—	—	0,1
Hilflose Niederkunft	—	1	—	1	2	—	—	—	—	2	—	—	—	—	0,8
Branntweingenuß	—	—	—	—	—	—	—	—	—	—	—	—	—	—	0,1
Vergiftung	1	—	1	—	2	—	—	1	—	1	—	—	—	1	1,3
Ertrinken (Fahrlässigkeit)	—	—	—	—	—	—	—	—	—	—	—	—	—	—	1,2
Ertränkung	—	1	1	1	3	1	—	2	—	—	—	—	—	—	1,0
Körperverletzung	—	—	—	—	—	—	—	—	—	—	—	—	—	—	1,0
Ausschlagen des Kopfes auf den Straßenkörper	—	—	—	—	—	—	—	—	—	—	—	—	—	—	0,1
Verbrühung	—	—	—	—	—	—	—	—	—	—	—	—	—	—	0,2
Zweitampf.	—	—	—	—	—	—	—	—	—	—	—	—	—	—	0,3
Vernachlässigung der Pflege	—	—	1	—	1	—	—	—	—	1	—	—	—	1	0,4
Verbrennung	—	—	—	—	—	—	—	—	—	—	—	—	—	—	0,1
Den Schweinen zum Fressen vorgeworfen	—	—	—	—	—	—	—	—	—	—	—	—	—	—	0,1
Tritt von einem Pferde	—	—	1	—	1	—	—	—	—	1	—	—	—	—	0,1
Vergraben im Garten	—	—	—	1	1	—	—	—	1	—	—	—	—	—	0,1
Unbekannt	—	—	—	—	—	—	—	—	—	—	—	—	—	—	0,1
<b>Summe</b>	<b>21</b>	<b>4</b>	<b>20</b>	<b>7</b>	<b>52</b>	<b>6</b>	<b>—</b>	<b>10</b>	<b>7</b>	<b>16</b>	<b>13</b>	<b>—</b>	<b>—</b>	<b>43</b>	<b>49,1</b>
1893	27	3	9	4	43	1	1	5	2	19	15	—	—	—	—
1892	23	7	10	8	48	9	1	7	2	14	15	—	—	—	—
1891	17	2	9	11	39	1	—	10	5	15	7	—	1	—	—
1890	23	6	9	9	47	3	—	11	2	18	12	1	—	—	—
1889	30	3	13	7	53	5	—	8	3	33	4	—	—	—	—
1888	26	3	9	5	43	—	—	3	5	19	16	—	—	—	—
1887	27	9	12	13	61	7	—	10	7	29	8	—	—	—	—
1886	33	3	5	11	52	—	—	8	7	27	9	1	—	—	—
1885	27	5	10	11	53	—	—	13	9	15	15	1	—	—	—
Durchschnitt 1885/94	25	5	10	9	49	3	0,2	8	5	21	11	0,3	0,1	—	—

Von den im Jahre 1894 Getödteten waren oder gehörten dem Stande oder Berufe nach an:  
 bei Nord: 1 weiblicher landwirthschaftlicher Diensthote, 5 Kinder.  
 " Kindstödtung: 10 Kinder.  
 " Tobthölg (Tödtung): 1 Mann Landwirthschaft, 4 Gewerbe, 1 Handel und Verkehr, 1 Frau (Konzertsängerin).  
 " fahrlässiger Tödtung: 1 Mann Landwirthschaft, 2 Gewerbe, 2 sonstig, 1 Frau ohne Beruf, 10 Kinder.  
 " Körperverletzung mit nachgefolgtem Tod: 2 Männer Landwirthschaft, 6 Gewerbe, 1 sonstig, 1 männlicher landwirthschaftlicher Diensthote, 1 Frau ohne Beruf, 2 Kinder.







### Verlust und Erwerbung der Staatsangehörigkeit 1894.

Nach den Angaben der Bezirksämter und Landeskommissäre.

a. Abgekürzte Darstellung für die Amtsbezirke.

II. Tabelle 14.

1	2				3				4				5	6	7	8	9					
	Entlassene*)		Aufgenommene		Naturalisirte		Wieder- aufgenommene		Amtsbezirke, Kreise u. Großherzog- thum.	Entlassene*)		Aufgenommene						Naturalisirte		Wieder- aufgenommene		
	Ur- tunden- nehmer.	Ange- hörige.	Ur- tunden- nehmer.	Ange- hörige.	Ur- tunden- nehmer.	Ange- hörige.	Ur- tunden- nehmer.	Ange- hörige.		Ur- tunden- nehmer.	Ange- hörige.	Ur- tunden- nehmer.						Ange- hörige.	Ur- tunden- nehmer.	Ange- hörige.	Ur- tunden- nehmer.	Ange- hörige.
Engen . . . . .	5	16	—	—	—	—	—	—	—	Eppingen . . . . .	9	20	—	—	—	—	—	—				
Konstanz . . . . .	9	22	6	22	2	2	—	—	—	Heidelberg . . . . .	9	14	17	46	—	—	—	—				
Mesßkirch . . . . .	4	2	4	16	1	—	—	—	—	Sinsheim . . . . .	20	11	2	3	—	—	—	—				
Pfullendorf . . . . .	1	5	7	18	—	—	—	—	—	Wiesloch . . . . .	3	10	1	3	2	3	—	—				
Stodach . . . . .	3	4	1	5	—	—	—	—	—	Abelsheim . . . . .	10	2	1	2	—	—	—	—				
Ueberlingen . . . . .	4	8	6	19	1	1	—	—	—	Buchen . . . . .	22	10	1	7	—	—	—	—				
Donaueschingen . . . . .	13	17	1	2	1	—	2	3	—	Eberbach . . . . .	2	—	1	4	—	—	—	—				
Triberg . . . . .	3	2	1	2	1	3	—	—	—	Mosbach . . . . .	13	10	3	4	2	—	—	—				
Willingen . . . . .	5	2	8	22	—	—	—	—	—	Tauberbischofsch. Wertheim . . . . .	10	14	4	3	1	5	—	—				
Bonnndorf . . . . .	1	—	1	2	—	—	—	—	—	<b>Kreise.</b>												
Säckingen . . . . .	4	3	—	—	—	—	—	—	—	Konstanz . . . . .	26	57	24	80	4	3	—	—				
St. Blasien . . . . .	1	—	1	4	—	—	—	—	—	Willingen . . . . .	21	21	10	26	2	3	2	3				
Waldshut . . . . .	13	32	—	—	1	—	—	—	—	Waldshut . . . . .	19	35	2	6	1	—	—	—				
Breisach . . . . .	9	—	1	1	2	—	1	—	—	Freiburg . . . . .	58	47	11	23	14	2	1	—				
Emmendingen . . . . .	24	18	2	4	4	1	—	—	—	Lörrach . . . . .	29	48	1	—	4	7	—	—				
Ettenheim . . . . .	7	—	—	—	—	—	—	—	—	Offenburg . . . . .	25	15	6	3	8	13	1	1				
Freiburg . . . . .	10	18	5	15	3	1	—	—	—	Baden . . . . .	27	20	4	7	6	3	1	—				
Neustadt . . . . .	2	3	1	—	1	—	—	—	—	Karlsruhe . . . . .	50	39	93	252	16	13	—	—				
Staufen . . . . .	4	8	—	—	4	—	—	—	—	Mannheim . . . . .	26	16	87	244	13	14	—	—				
Waldbkirch . . . . .	2	—	2	3	—	—	—	—	—	Heidelberg . . . . .	41	55	20	52	2	3	—	—				
Lörrach . . . . .	9	16	—	—	2	—	—	—	—	Mosbach . . . . .	67	36	14	27	3	5	—	—				
Müllheim . . . . .	11	19	—	—	—	—	—	—	—	<b>Bezirke der Landeskommissäre.</b>												
Schönau . . . . .	2	6	—	—	—	—	—	—	—	Konstanz . . . . .	66	113	36	112	7	6	2	3				
Schopfheim . . . . .	7	7	1	—	2	3	—	—	—	Freiburg . . . . .	112	110	18	26	26	22	2	1				
Kehl . . . . .	3	1	1	—	2	3	—	—	—	Karlsruhe . . . . .	77	59	97	259	22	16	1	—				
Lahr . . . . .	5	4	1	—	1	2	—	—	—	Mannheim . . . . .	134	107	121	323	18	22	—	—				
Oberkirch . . . . .	8	—	—	—	1	2	—	—	—	<b>Großherzogthum</b>	389	389	272	720	73	66	5	4				
Offenburg . . . . .	6	10	2	1	3	3	1	1	—	1893 . . . . .	713	439	453	1186	54	73	2	—				
Wolfach . . . . .	3	—	2	2	1	3	—	—	—	1892 . . . . .	956	536	251	572	59	71	8	15				
Achern . . . . .	15	6	—	—	1	—	—	—	—	1891 . . . . .	912	484	641	1571	59	68	13	19				
Baden . . . . .	2	—	2	2	3	—	1	—	—	1890 . . . . .	842	606	203	488	57	51	6	2				
Bühl . . . . .	6	8	1	1	—	—	—	—	—	1889 . . . . .	878	530	223	593	43	57	3	—				
Rastatt . . . . .	4	6	1	4	2	3	—	—	—	1888 . . . . .	890	707	178	403	34	41	10	15				
Bretten . . . . .	3	—	—	—	—	—	—	—	—	1887 . . . . .	905	596	232	626	55	72	9	5				
Bruchsal . . . . .	9	13	1	3	2	—	—	—	—	1886 . . . . .	642	369	256	751	40	33	13	6				
Durlach . . . . .	10	5	—	—	—	—	—	—	—	1885 . . . . .	737	505	243	624	43	49	10	8				
Ettlingen . . . . .	3	—	2	3	—	—	—	—	—	Durchschn. 1885/94	786	516	295	753	52	58	8	7				
Karlsruhe . . . . .	19	18	39	99	9	7	—	—	—													
Pforzheim . . . . .	6	3	51	147	5	6	—	—	—													
Mannheim . . . . .	21	11	81	232	12	14	—	—	—													
Schwezingen . . . . .	3	5	—	—	—	—	—	—	—													
Weinheim . . . . .	2	—	6	12	1	—	—	—	—													

\*) Die Zahl der Entlassenen fällt nicht mit der Zahl der Weggezogenen oder Ausgewanderten zusammen. Die letztere ist erheblich größer. Im Jahre 1894 wanderten über Hamburg, Bremen, Rotterdam, Amsterdam, Antwerpen und Havre 1720 Badener nach überseeischen Ländern aus. Die Gesamtzahl der Auswanderer ist auf 2000 zu schätzen. Durch Vermittelung der im Großherzogthum zum Geschäftsbetrieb zugelassenen Auswanderungs-Unternehmer wurden im Jahre 1894 nach überseeischen Ländern 1034 Badener befördert, und zwar 476 männliche Erwachsene (darunter 131 im Alter von 17—25 Jahren), 453 weibliche Erwachsene und 105 Kinder.

Verf  
Aufgen  
männ  
weibl  
zu  
Entlass  
männ  
weibl  
zu  
Verf  
Aufgen  
männ  
weibl  
zu  
Entlass  
männ  
weibl  
zu  
Verf  
Es  
1 Geb  
1 Leb  
1 Gese  
1 Tod  
1 Ehe  
1 Entl  
1 Auf  
1 Tod  
1 unel  
1 Gese  
1. S  
Es  
Gebor  
Leben  
Tobig



Rückblicke auf den Gang einiger wichtigen Zahlen aus der Bevölkerungsstatistik.

II. Tabelle 16.

Jahre.	Lebend-geborene.	Tdt-geborene.	Gestorbene mit Tdt-geborenen.	Ehe-schlie-ßungen.	Auf 1000 Einwohner			Jahre.	Geborene über-haupt.	Davon Tdt-geborene.	Gestorbene ohne Tdt-geborene.	Ehe-schlie-ßungen.	Auf 1000 Einwohner		
					Lebend-geborene.	Gestor-bene mit Tdt-geborenen.	Ehe-schlie-ßungen.						Geborene über-haupt.	Davon Tdt-geborene.	Gestorbene ohne Tdt-geborene.
1817	35 418	.	30 384	6 669	35,1	30,1	6,6	1855	39 450	1 331	34 110	7 267	30,0	25,9	5,5
1818	35 360	.	31 173	7 446	34,6	30,5	7,3	1856	45 531	1 625	31 482	8 262	34,4	23,8	6,3
1819	42 053	.	28 862	7 391	40,7	27,9	7,2	1857	46 651	1 647	34 665	8 621	35,1	26,1	6,5
1820	40 622	.	27 946	7 184	38,6	26,5	6,8	1858	46 883	1 716	35 558	8 953	35,1	26,6	6,7
1821	42 128	.	25 626	7 234	39,3	23,9	6,7	1859	49 802	1 825	35 534	9 045	37,0	26,4	6,7
1822	41 202	.	26 807	7 629	37,8	24,6	7,0	Durchschnitt							
1823	41 417	.	27 511	7 368	37,3	24,8	6,6	1850/59	46 545	1 649	35 494	8 049	34,7	26,5	6,0
1824	41 554	.	28 984	7 451	37,1	25,9	6,6	1860	48 324	1 784	30 177	9 711	35,6	22,2	7,2
1825	40 938	.	30 386	7 728	36,9	26,8	6,8	1861	48 733	1 666	36 039	9 761	35,6	26,3	7,1
1826	43 036	.	31 150	7 628	37,6	27,2	6,7	1862	49 316	1 810	34 097	10 571	35,5	24,5	7,6
1827	42 429	.	28 199	8 234	36,4	24,2	7,1	1863	52 520	1 794	36 054	13 098	37,3	25,6	9,3
1828	41 837	.	29 766	7 066	35,5	25,3	6,0	1864	54 986	1 851	37 052	13 116	38,5	25,9	9,2
1829	42 352	.	32 150	7 658	35,6	27,1	6,4	1865	55 567	1 902	41 428	11 937	38,8	29,0	8,3
Durchschnitt								1866	57 352	1 900	39 680	11 306	40,0	27,7	7,9
1817/29	40 796	.	29 149	7 437	37,0	26,5	6,8	1867	55 060	1 785	37 610	11 677	38,4	26,2	8,1
1830	43 375	.	31 016	8 300	36,1	25,8	6,9	1868	54 956	1 839	39 889	12 378	38,1	27,7	8,6
1831	43 770	.	30 734	8 489	36,2	25,4	7,0	1869	57 280	1 821	41 592	13 611	39,6	28,7	9,4
1832	43 081	.	34 074	9 340	35,4	28,0	7,7	Durchschnitt							
1833	46 144	.	37 266	9 541	37,7	30,5	7,8	1860/69	53 410	1 816	37 361	11 717	37,8	26,4	8,3
1834	48 270	.	41 860	10 861	39,2	34,0	8,8	1870	58 913	1 979	46 045	10 607	40,5	31,6	7,3
1835	48 939	.	34 762	10 022	39,4	28,0	8,1	1871	64 577	1 923	47 092	13 234	44,2	32,2	9,1
1836	49 826	.	36 751	10 143	39,8	29,3	8,1	1872	60 600	1 885	39 267	14 599	41,1	26,7	9,9
1837	49 703	.	41 146	10 241	39,3	32,6	8,1	1873	60 671	1 967	40 586	13 459	40,9	27,3	9,1
1838	51 159	.	40 655	10 667	40,1	31,9	8,4	1874	61 058	2 159	41 788	13 020	40,8	27,9	8,7
1839	50 698	.	39 269	10 039	39,4	30,5	7,8	1875	62 897	2 181	42 778	12 797	41,7	28,4	8,5
Durchschnitt								1876	63 203	2 162	40 323	12 320	41,6	26,5	8,1
1830/39	47 496	.	36 752	9 764	38,3	29,6	7,9	1877	61 957	2 008	41 857	11 400	40,4	27,3	7,4
1817/39	43 709	.	32 455	8 449	37,6	27,9	7,3	1878	60 576	1 950	40 294	10 861	39,2	26,1	7,0
								1879	59 382	1 843	41 479	10 469	38,1	26,6	6,7
								Durchschnitt							
								1870/79	60 384	2 006	42 151	12 276	40,2	28,0	8,2
								1880	57 571	1 738	39 695	10 070	36,7	25,3	6,4
								1881	57 172	1 730	39 832	10 028	36,3	25,3	6,4
								1882	56 100	1 591	38 937	10 101	35,4	24,0	6,4
								1883	54 581	1 646	36 221	10 234	34,4	22,8	6,4
								1884	55 309	1 600	37 026	10 399	34,7	23,3	6,5
								1885	54 167	1 593	38 436	10 646	33,8	24,0	6,6
								1886	54 956	1 681	38 270	11 161	34,2	23,7	6,9
								1887	54 468	1 603	35 400	11 192	33,8	21,8	6,9
								1888	53 848	1 593	39 012	11 412	33,2	23,9	7,0
								1889	54 484	1 494	38 062	11 788	33,5	23,1	7,2
								Durchschnitt							
								1880/89	55 266	1 627	38 089	10 703	34,6	23,8	6,7
								1890	53 152	1 446	38 205	11 970	32,1	23,1	7,2
								1891	56 826	1 521	38 762	12 348	34,3	23,4	7,4
								1892	56 392	1 534	37 474	12 318	33,6	22,3	7,3
								1893	57 113	1 491	41 437	12 288	34,4	25,0	7,3
								1894	55 817	1 526	39 583	12 610	32,8	23,3	7,4
								Durchschnitt							
								1885/94	55 122	1 548	38 464	11 773	33,4	23,3	7,1
								1840/94	53 831	1 730	38 202	10 663	36,8	26,1	7,3

### III. Abtheilung.

#### Landwirthschaft, Viehzucht, Forstwirthschaft, Jagd und Fischerei.

##### Inhalt.

	Seite
Landwirthschaft (Anbau und Erndte):	
Tabelle 1. Ertragende und nicht ertragende Flächen 1894 . . . . .	60
" 2. Kulturveränderungen und -verbesserungen, sowie Feldbereinigungen 1894 . . . . .	64
" 3. Stand und Fortgang der Katastervermessung im Jahre 1894 . . . . .	66
" 4. Stand der Aufstellung der Lagerbücher Ende 1894 . . . . .	67
" 5. Landwirthschaftliche Betriebe 1882 . . . . .	67
" 6. Landwirthschaftliche Anbauflächen nach Hauptkulturgruppen 1894 . . . . .	68
" 7. Anbauflächen und Erndteerträge der einzelnen Fruchtarten 1894 . . . . .	70
" Anhang I. Weinbau . . . . .	71
" II. Tabackbau . . . . .	71
" 8. Werthziffern für die Erndten 1885/94 . . . . .	72
" 9. Allgemeine Uebersicht der Anbauflächen und der Erndteerträge 1865/94 . . . . .	73
" 10. Erndtemengen und Erndteerträge 1894 . . . . .	74
" 11. Ereignisse, welche die Erndteerträge von 1894 beeinträchtigten . . . . .	75
" 12. Hagelschaden 1894:	
I. Gemeindefeise Darstellung der Hagelschäden . . . . .	77
II. Kreisweise Darstellung der Hagelwetter nach Monaten . . . . .	79
III. Kreisweise Darstellung des Hagelschadens für die einzelnen Gewächsorten . . . . .	79
Viehzucht:	
" 13. Viehstand am 3. Dez. 1894: a. Pferde, Esel etc. und Rindvieh . . . . .	80
b. Schafe, Schweine, Ziegen, Bienen, Federvieh u. Hunde . . . . .	84
Nachtrag I. Das Rindvieh nach der Farbe . . . . .	88
II. Schafbestand nach Besitzes- und Aufenthaltsverhältnissen . . . . .	88
" 13a. Gesamt-Lebendgewicht und Gesamt-Verkaufswerth des Viehstandes, sowie durchschnittliches Lebendgewicht und durchschnittlicher Verkaufswerth der einzelnen Thiergattungen nach den Ermittlungen bei der Reichsviehzählung am 1. Dezember 1892 (fällt aus; vergl. Jahrbuch 1892 Abth. III. Tabelle 14 Nachtrag I. und II., Seite 78/83)	89
" 14. Viehbesitz 1887 (fällt aus; vergl. Jahrbuch 1888 Abth. III. Tabelle 16 A, Seite 80/85)	89
" 15. Die aus Staatsmitteln unterstützte Hengsthaltung 1893/94 . . . . .	89
" 16. Farrenhaltung 1894 . . . . .	90
" 17. Viehseuchen 1894 . . . . .	94
Inhang. Bewegung der Viehseuchen im Großherzogthum 1885/94 . . . . .	95
" 18. Entschädigungen für die auf polizeiliche Anordnung getödteten Thiere 1894 . . . . .	96
Inhang I. Zusammenstellung der geleisteten Entschädigungen im Jahrzehnt 1885/94 . . . . .	97
II. Vergleichende Darstellung unter Angabe der entschädigten Viehbesitzer und der von denselben zu erhebenden Umlagen 1885/94 . . . . .	97
Landwirthschaftliches Vereinswesen:	
" 19. a. Landwirthschaftliche Bezirksvereine 1894 . . . . .	98
b. Bauernvereine 1894 . . . . .	101
c. Genossenschaften für Bewässerung, Entwässerung und Bachcorrection zum Zwecke der Bodenkultur, sowie für Benützung des Wassers 1894 . . . . .	101
d. Viehversicherung:	
1. Die gesetzlichen Orts-Viehversicherungsanstalten 1894:	
a. Amtsbezirksweise Darstellung der Anstalten, der Mitglieder, der versicherten Rindviehstücke und der Entschädigungsfälle . . . . .	102
b. Die Entschädigungsfälle, die Entschädigungsbeträge, die Ausgaben und Einnahmen in den Orts-Viehversicherungsanstalten und in dem Versicherungsverbände, sowie die Feststellung der Umlagen 1893 und 1894 . . . . .	103
2. Die freiwilligen Orts-Viehversicherungsvereine und Vereinbarungen zur Schadloshaltung der Viehbesitzer bei Thierverlusten . . . . .	104
e. Zuchtgenossenschaften (-vereine) 1894 . . . . .	104
(Wegen ländlicher Kreditvereine, landwirthschaftlicher Konsumvereine, Käse- und Molkegenossenschaften, Dreschmaschinenvereine, Winzervereine etc. siehe Abtheilung VI. Tabelle 2.)	
Forstwirthschaft:	
" 20. Waldbflächen nach Besitzesarten und nach Bestandes- und Betriebsarten, Waldneuanlagen, Waldausstockungen, Waldweganlagen 1894, dargestellt für die Bezirksforsteien und Landesgegenden . . . . .	105
Inhang. Ursachen der Zunahme der Waldbflächen von Ende 1894 gegenüber 1893 . . . . .	109
" 21. Waldbflächen Ende 1894 nach Besitzesarten, dargestellt nach Amtsbezirken . . . . .	110
Jagd und Fischerei:	
" 22. Jagd 1894 . . . . .	111
" 23. Fischerei 1894 . . . . .	112

[Ueber Fruchtmärkte, Viehmärkte, Getreidepreise siehe Abtheilung VI., über Thierärzte Abtheilung VII und über Zwangsveräußerung landwirthschaftlicher Anwesen Abtheilung IX.]



ertragende Flächen 1894.

bezw. der Katastervermessung.

Flächen.													Nicht ertragende Flächen.				
Heutberge <sup>1)</sup> , Streuland und Torfmoore			Gesamte landwirtschaftliche Fläche. ha	Wald			Hausplätze und Hofraitzen. ha	Wegland zc. ha	Steinbrüche, Kies-, Lehm- zc. gruben. ha	Felsen, Sandhöhlen und anderes Unland. ha	Gewässer und Sonstiges. ha	Gesamtfläche. ha					
ohne	einschl.	davon beholzt. ha		katastrirter. ha	sonstiger. ha	im Ganzen. ha											
landwirtschaftlich genützte Fläche (in Spalte 12). ha	ha	ha															
29	36	5	24 208	13 336	170	13 506	177	1 385	36	249	118	39 679					
806	828	4,4	19 285	9 411	22	9 433	284	991	64	69	526	30 652					
22	22	—	19 242	10 289	24	10 313	138	745	30	48	87	30 603					
62	64	—	15 093	5 133	2	5 135	121	514	23	29	131	21 046					
40	46	0,5	18 718	8 708	4	8 712	189	706	50	49	61	28 485					
74	76	—	25 398	9 126	25	9 151	296	912	40	87	186	36 070					
114	136	2	25 252	14 856	33	14 889	220	1 218	46	138	205	41 968					
3 137	7 105	1 611	18 234	7 159	869	8 028	153	294	27	933	111	27 780					
419	871	223	20 754	14 192	536	14 728	215	701	25	174	89	36 686					
13	36	5	21 400	14 854	88	14 942	169	895	16	245	112	37 779					
5	28	—	8 909	6 240	6	6 246	153	424	40	37	393	16 202					
328	479	261	10 877	14 494	9	14 503	93	311	27	124	175	26 110					
322	366	291	26 376	14 498	2	14 500	283	1 639	45	204	662	43 709					
23	23	0,9	11 696	3 448	88	3 536	198	626	18	188	831	17 093					
145	835	76	26 242	11 326	2	11 328	426	978	21	432	869	40 296					
145	491	3	10 263	6 540	—	6 540	138	430	6	164	570	18 111					
1 492	3 001	456	28 205	19 395	193	19 588	1 235	855	37	890	231	51 041					
294	3 222	148	17 136	16 732	1 011	17 743	127	326	16	167	85	35 600					
0,5	0,5	—	14 883	9 341	—	9 341	187	541	17	73	269	25 311					
3 221	9 884	1 154	19 065	10 073	198	10 271	170	458	21	832	331	31 148					
7,6	7,6	2,4	14 932	8 839	86	8 925	259	736	58	113	623	25 646					
2	11	—	12 609	9 247	95	9 342	189	666	20	130	322	23 278					
52	161	22	11 756	8 436	451	8 887	101	277	1	626	153	21 801					
50	320	22	12 870	11 575	—	11 575	153	520	9	57	92	25 276					
—	—	—	14 642	4 383	—	4 383	238	467	11	112	1 225	21 078					
98	166	50	14 908	9 941	—	9 941	293	568	24	139	323	26 196					
169	169	—	8 148	12 472	—	12 472	201	337	1	162	107	21 428					
1 703	2 220	1 617	25 720	17 328	—	17 328	475	859	8	96	681	45 167					
6 643	11 233	5 126	22 511	21 911	—	21 911	311	565	3	111	260	45 672					
240	624	184	11 252	6 054	2	6 056	215	321	3	242	87	18 176					
—	—	—	5 466	8 062	—	8 062	186	214	6	17	30	13 981					
61	123	53	12 902	8 470	11	8 481	244	405	11	54	341	22 438					
5,4	8	—	19 178	27 631	—	27 631	390	1 009	24	197	1 364	49 793					
—	—	—	15 137	5 267	—	5 267	143	525	12	91	24	21 199					
21	21	—	23 526	14 019	20	14 039	348	998	37	178	296	39 422					
—	—	—	12 315	6 832	—	6 832	172	551	41	40	84	20 035					
—	—	—	8 272	9 443	—	9 443	142	363	7	12	64	18 303					
7	7	—	14 054	9 247	3	9 250	957	553	11	62	741	25 628					
—	—	—	15 242	11 613	43	11 656	301	859	36	166	160	28 420					
44	44	—	10 493	3 534	111	3 645	1 101	732	23	58	883	16 935					
—	—	—	11 130	5 819	—	5 819	218	584	50	20	427	18 248					
0,5	0,5	—	8 128	2 872	18	2 890	128	321	16	47	53	11 583					

folgt



1 Amtsbezirke, Kreis e. und Großherzogthum.	2-12 Ertragende											
	Eigentliche landwirthschaftliche Flächen.											
	Ackerfeld				Wiesen.	Rebland.	Haus- und andere Gärten und Gartenland einschl. Baum- schulen. ha	Kastan- nien- wald. ha	Stän- dige Weide. 1)	Im Ganzen. ha	Dar. land- wirthschftl. genützte Reutberge (Acker, Weide und Weide). ha	
	bestell- tes. ha	brach- liegen- des. ha	zusam- men. ha	von Sp. 3 über Sommer bestellf. ha								
Eppingen . . . . .	10 797	12	10 809	11	1 058	411	191	—	5	12 474	—	
Heidelberg . . . . .	13 612	22	13 634	22	2 523	265	446	76	15	16 959	—	
Sinsheim . . . . .	20 533	36	20 569	30	2 334	177	484	—	19	23 583	1,4	
Wiesloch . . . . .	7 457	0,8	7 458	0,8	1 335	466	155	—	0,9	9 415	—	
Abelsheim . . . . .	12 019	635	12 654	587	1 428	33	191	—	108	14 414	—	
Buchen . . . . .	18 172	2 521	20 693	2 385	4 548	117	451	—	304	26 113	—	
Eberbach . . . . .	4 309	130	4 439	6	1 548	—	254	—	321	6 562	—	
Mosbach . . . . .	17 086	146	17 232	123	2 735	293	436	—	478	21 174	3	
Tauberbischofsheim . . . . .	35 927	3 373	39 300	3 191	3 350	2 350	578	—	674	46 252	15	
Wertheim . . . . .	10 645	846	11 491	815	1 817	323	282	0,2	243	14 156	72	
<b>Kreise.</b>												
Konstanz . . . . .	82 460	3 852	86 312	3 371	28 313	1 508	2 984	—	1 794	120 911	39	
Billingen . . . . .	28 026	4 395	32 421	2 787	17 085	—	610	—	10 454	60 570	4 442	
Waldbhut . . . . .	35 422	3 907	39 329	3 121	20 696	430	1 400	—	5 039	66 894	241	
Freiburg . . . . .	58 903	1 364	60 267	538	34 260	5 393	1 678	0,6	20 571	122 170	12 136	
Lörrach . . . . .	23 028	83	23 111	41	15 490	2 044	1 493	—	9 918	52 056	388	
Offenburg . . . . .	44 109	132	44 241	33	26 530	2 105	1 355	16	3 069	77 316	5 175	
Baden . . . . .	28 092	—	28 092	—	16 642	1 506	1 072	454	725	48 491	448	
Karlsruhe . . . . .	66 054	113	66 167	71	18 381	1 917	1 665	0,5	387	88 518	—	
Mannheim . . . . .	22 723	—	22 723	—	6 119	332	502	6,5	24	29 706	—	
Heidelberg . . . . .	52 399	71	52 470	64	7 250	1 319	1 276	76	40	62 431	1,4	
Mosbach . . . . .	98 158	7 651	105 809	7 107	15 426	3 116	2 192	0,2	2 128	128 671	90	
<b>Bezirke der Landeskommisäre.</b>												
Konstanz . . . . .	145 908	12 154	158 062	9 279	66 094	1 938	4 994	—	17 287	248 375	4 722	
Freiburg . . . . .	126 040	1 579	127 619	612	76 280	9 542	4 526	17	33 558	251 542	17 699	
Karlsruhe . . . . .	94 146	113	94 259	71	35 023	3 423	2 737	455	1 112	137 009	448	
Mannheim . . . . .	173 280	7 722	181 002	7 171	28 795	4 767	3 970	82	2 192	220 808	91	
<b>Großherzogthum</b> . . . . .	539 374	21 568	560 942	17 133	206 192	19 670	16 227	554	54 149	857 734	22 960	
1893 . . . . .	541 455	21 325	563 280	17 696	203 512	20 020	15 978	675	54 500	857 965	22 910	
1892 . . . . .	539 830	25 640	565 470	20 530	199 880	19 900	14 480	940	54 370	855 040	18 330	
1891 . . . . .	540 720	26 400	567 120	21 210	199 650	20 270	15 290	940	54 450	857 720	20 720	
1890 . . . . .	542 790	25 210	568 000	20 730	200 300	20 890	15 190	950	55 020	860 350	24 200	
1889 . . . . .	542 960	23 880	566 840	19 890	199 470	21 270	15 420	990	57 040	861 030	29 040	
1888 . . . . .	542 200	24 150	566 350	20 480	198 690	21 420	15 480	990	57 030	859 960	29 030	
1887 . . . . .	541 990	25 060	567 050	21 080	197 930	21 450	15 430	990	56 850	859 700	28 790	
1886 . . . . .	542 570	24 840	567 410	20 920	197 400	21 520	15 380	990	56 990	859 690	28 430	
1885 . . . . .	544 580	24 030	568 610	20 490	197 140	21 390	15 090	960	58 280	861 470	28 230	
Durchschnitt 1885/94 <sup>4)</sup>												

1) Die Weidefläche des Reutfeldes, welche bisher in Spalte 13 berücksichtigt wurde, ist neuerdings der ständigen Weide (Spalte 10) zugeschlagen worden.  
 2) hierunter 1171 ha Streuland und 334 ha Torfmoor.  
 3) Die Flächenvermehrung sowohl bei der Gesamtfläche des Großherzogthums als bei den einzelnen Arten der ertragenden und nicht ertragenden geschrittenen Katastervermessung erhaltenen genaueren Flächenangaben begründet. Die Angaben der Vorjahre beruhen auf den alljährlich wechselnden, weil  
 4) Die Berechnung des 10jährigen Durchschnitts ist mit Rücksicht auf die in der Anmerkung 3) dargelegten Verhältnisse unterlassen worden.

ertragende Flächen 1894.

III. Noth: Tabelle 1.

Flächen.		Nicht ertragende Flächen.											
Heutberge <sup>1)</sup> , Streuland und Torfmoore			Gesamnte landwirthschaftliche Fläche.	Wald			Hauspläge und Hofraithen.	Wegland zc.	Steinbrüche, Kies-, Lehm- zc. gruben.	Felsen, Sand-, Schollen und anderes Umland.	Gewässer und Sonstiges.	Gesammtfläche.	
ohne landwirthschaftlich genützte Fläche (in Spalte 12).	einschl.	davon beholzt.		katastrirter.	sonstiger.	im Ganzen.							
ha	ha	ha	ha	ha	ha	ha	ha	ha	ha	ha	ha	ha	
—	—	—	12 474	3 717	—	3 717	102	364	23	49	23	16 752	
—	—	—	16 959	15 970	—	15 970	345	901	79	127	370	34 751	
1,4	—	1,4	23 583	8 347	—	8 347	202	900	27	123	76	33 258	
—	—	—	9 415	2 269	—	2 269	116	330	12	65	54	12 261	
—	—	—	14 414	6 089	—	6 089	95	647	16	441	75	21 777	
—	—	—	26 113	22 025	—	22 025	180	882	36	205	61	49 502	
—	5	5	6 567	12 851	—	12 851	207	382	5	144	180	20 336	
3	0,4	3,4	21 175	12 189	66	12 255	370	1 052	25	233	360	35 470	
15	20	35	46 272	14 685	154	14 839	699	1 899	43	1 086	270	65 108	
72	—	72	14 156	8 529	121	8 650	186	410	47	126	238	23 813	
39	1 033	1 072	121 944	56 003	247	56 250	1 205	5 253	243	531	1 109	186 535	
442	3 670	8 112	64 240	36 207	1 438	37 645	588	2 213	98	1 245	405	106 434	
241	668	909	67 562	50 086	105	50 191	698	3 269	128	610	1 342	123 800	
136	5 320	17 456	127 490	76 855	1 492	78 347	2 481	4 214	136	2 746	3 186	218 600	
388	111	499	52 167	38 097	632	38 729	702	2 199	88	926	1 190	96 001	
175	8 613	13 788	85 929	66 035	—	66 035	1 518	2 796	47	620	2 596	159 541	
448	307	755	48 798	50 217	13	50 230	1 035	1 949	44	510	1 822	104 388	
—	28	28	88 546	56 421	66	56 487	2 063	3 849	144	549	1 369	153 007	
—	45	45	29 751	12 225	129	12 354	1 447	1 637	89	125	1 363	46 766	
1,4	—	1,4	62 431	30 303	—	30 303	765	2 495	141	364	523	97 022	
90	26	116	128 697	76 368	341	76 709	1 737	5 272	172	2 235	1 184	216 006	
722	5 371	10 093	253 746	142 296	1 790	144 086	2 491	10 735	469	2 386	2 856	416 769	
699	14 044	31 743	265 586	180 987	2 124	183 111	4 701	9 209	271	4 292	6 972	474 142	
448	335	783	137 344	106 638	79	106 717	3 098	5 798	188	1 059	3 191	257 395	
91	71	162	220 879	118 896	470	119 366	3 949	9 404	402	2 724	3 070	359 794	
960	<sup>2)</sup> 19 821	<sup>2)</sup> 12 781	11 317	877 555	548 817	4 463	553 280	14 239	35 146	1 330	10 461	16 089	1 508 100
910	20 911	43 821	12 057	878 876	549 627	3 800	553 427	14 241	34 625	1 268	10 507	15 156	<sup>2)</sup> 1 508 100
330	21 440	39 770	12 370	876 480	.	.	548 850	10 700	30 910	1 410	7 880	20 730	1 496 960
720	22 340	43 060	13 820	880 060	.	.	547 890	.	.	.	.	.	1 495 450
200	26 730	50 930	17 890	887 080	.	.	547 250	.	.	.	.	.	1 501 830
040	26 860	55 900	19 710	887 890	.	.	545 610	.	.	.	.	.	1 501 000
030	26 850	55 880	19 310	886 810	.	.	543 370	10 700	30 910	1 410	7 880	16 600	1 497 680
790	27 620	56 410	20 060	887 320	.	.	543 220	.	.	.	.	.	1 498 040
430	27 710	56 140	20 070	887 400	.	.	540 820	.	.	.	.	.	1 495 720
230	26 340	54 570	18 110	887 810	.	.	539 420	.	.	.	.	.	1 494 730

Flächen ist durch die eingehende, durch Bundesrathesbeschluss angeordnete Erhebung über die Bodenbenützung im Juli 1893 und die hierbei in Folge der fortwährenden Veränderungen nicht sorgfältig geschätzten Zahlen der Grundberichte.



Nach: Kulturveränderungen und -verbesserungen, sowie Feldbereinigungen 1894\*).  
 III. Nach: Tabelle 2.

Auf sonstigen, amtlichem Wege ausge- führt in Gemeinden.	1	2	3	4	5	6	7	8	9	10	11	12	13	14	15	16	17	18	19	20	21	22	23	24	25	26	27	28	29	30	31	32	33	34	35	36	37	38	39	40	41	42	43	44	45	46	47	48	49	50	51	52	53	54	55	56	57	58	59	60	61	62	63	64	65	66	67	68	69	70	71	72	73	74	75	76	77	78	79	80	81	82	83	84	85	86	87	88	89	90	91	92	93	94	95	96	97	98	99	100	101	102	103	104	105	106	107	108	109	110	111	112	113	114	115	116	117	118	119	120	121	122	123	124	125	126	127	128	129	130	131	132	133	134	135	136	137	138	139	140	141	142	143	144	145	146	147	148	149	150	151	152	153	154	155	156	157	158	159	160	161	162	163	164	165	166	167	168	169	170	171	172	173	174	175	176	177	178	179	180	181	182	183	184	185	186	187	188	189	190	191	192	193	194	195	196	197	198	199	200	201	202	203	204	205	206	207	208	209	210	211	212	213	214	215	216	217	218	219	220	221	222	223	224	225	226	227	228	229	230	231	232	233	234	235	236	237	238	239	240	241	242	243	244	245	246	247	248	249	250	251	252	253	254	255	256	257	258	259	260	261	262	263	264	265	266	267	268	269	270	271	272	273	274	275	276	277	278	279	280	281	282	283	284	285	286	287	288	289	290	291	292	293	294	295	296	297	298	299	300	301	302	303	304	305	306	307	308	309	310	311	312	313	314	315	316	317	318	319	320	321	322	323	324	325	326	327	328	329	330	331	332	333	334	335	336	337	338	339	340	341	342	343	344	345	346	347	348	349	350	351	352	353	354	355	356	357	358	359	360	361	362	363	364	365	366	367	368	369	370	371	372	373	374	375	376	377	378	379	380	381	382	383	384	385	386	387	388	389	390	391	392	393	394	395	396	397	398	399	400	401	402	403	404	405	406	407	408	409	410	411	412	413	414	415	416	417	418	419	420	421	422	423	424	425	426	427	428	429	430	431	432	433	434	435	436	437	438	439	440	441	442	443	444	445	446	447	448	449	450	451	452	453	454	455	456	457	458	459	460	461	462	463	464	465	466	467	468	469	470	471	472	473	474	475	476	477	478	479	480	481	482	483	484	485	486	487	488	489	490	491	492	493	494	495	496	497	498	499	500	501	502	503	504	505	506	507	508	509	510	511	512	513	514	515	516	517	518	519	520	521	522	523	524	525	526	527	528	529	530	531	532	533	534	535	536	537	538	539	540	541	542	543	544	545	546	547	548	549	550	551	552	553	554	555	556	557	558	559	560	561	562	563	564	565	566	567	568	569	570	571	572	573	574	575	576	577	578	579	580	581	582	583	584	585	586	587	588	589	590	591	592	593	594	595	596	597	598	599	600	601	602	603	604	605	606	607	608	609	610	611	612	613	614	615	616	617	618	619	620	621	622	623	624	625	626	627	628	629	630	631	632	633	634	635	636	637	638	639	640	641	642	643	644	645	646	647	648	649	650	651	652	653	654	655	656	657	658	659	660	661	662	663	664	665	666	667	668	669	670	671	672	673	674	675	676	677	678	679	680	681	682	683	684	685	686	687	688	689	690	691	692	693	694	695	696	697	698	699	700	701	702	703	704	705	706	707	708	709	710	711	712	713	714	715	716	717	718	719	720	721	722	723	724	725	726	727	728	729	730	731	732	733	734	735	736	737	738	739	740	741	742	743	744	745	746	747	748	749	750	751	752	753	754	755	756	757	758	759	760	761	762	763	764	765	766	767	768	769	770	771	772	773	774	775	776	777	778	779	780	781	782	783	784	785	786	787	788	789	790	791	792	793	794	795	796	797	798	799	800	801	802	803	804	805	806	807	808	809	810	811	812	813	814	815	816	817	818	819	820	821	822	823	824	825	826	827	828	829	830	831	832	833	834	835	836	837	838	839	840	841	842	843	844	845	846	847	848	849	850	851	852	853	854	855	856	857	858	859	860	861	862	863	864	865	866	867	868	869	870	871	872	873	874	875	876	877	878	879	880	881	882	883	884	885	886	887	888	889	890	891	892	893	894	895	896	897	898	899	900	901	902	903	904	905	906	907	908	909	910	911	912	913	914	915	916	917	918	919	920	921	922	923	924	925	926	927	928	929	930	931	932	933	934	935	936	937	938	939	940	941	942	943	944	945	946	947	948	949	950	951	952	953	954	955	956	957	958	959	960	961	962	963	964	965	966	967	968	969	970	971	972	973	974	975	976	977	978	979	980	981	982	983	984	985	986	987	988	989	990	991	992	993	994	995	996	997	998	999	1000																						
																																																																																																																																																																																																																																																																																																																																																																																																																																																																																																																																																																																																																																																																																																																																																																																																																																																																																																																																																																																																																																									Vollendete Kulturveränderungen und -verbesserungen.		Feldbereinigungen.																			
																																																																																																																																																																																																																																																																																																																																																																																																																																																																																																																																																																																																																																																																																																																																																																																																																																																																																																																																																																																																																																									Auf sonstigen, amtlichem Wege ausge- führt in Gemeinden.	Bedungs- kultivi- rungen		Draini- rungen		Sonstige Be- und Ent- wässer- ungs- anlagen		Anlage von Feld- und Wiesen- wegen		Auf amtlichem Wege**)										Auf sonsti- gen, amtlichem Wege ausge- führt in Gemeinden.		
																																																																																																																																																																																																																																																																																																																																																																																																																																																																																																																																																																																																																																																																																																																																																																																																																																																																																																																																																																																																																																										ha	in Gemeinden.	ha	in																	

Stand und Fortgang der Katastervermessung im Jahre 1894.

III. Tabelle 3.

Nach den Angaben der Oberdirektion des Wasser- und Straßenbaues.

1	2 3 4 5 6 7 8 9 10 11 12					1	2 3 4 4 6 7 8 9 10 11 12											
	Amtsbezirke.	Zahl der Gemarkungen.					Kreis zc. und Großherzog- thum.	Zahl der Gemarkungen.										
		a	b	c	d			e	a	b	c	d	e					
für Gemarkungen.																		
Die Vermessung ist gegeben																		
Die Prüfung des Vermessungswerkes ist vollendet																		
Die Schlussverhandlung hat stattgefunden																		
Die Heblisten wurden aufgestellt																		
Die Abgabe des Vermessungswerkes a. d. Gemeinden erfolgte																		
Die Vermessung ist gegeben																		
Die Prüfung des Vermessungswerkes ist vollendet																		
Die Schlussverhandlung hat stattgefunden																		
Die Heblisten wurden aufgestellt																		
Die Abgabe des Vermessungswerkes a. d. Gemeinden erfolgte																		
Engen	60	60	60	60	60	60	Konstanz	416	416	416	416	416	416	416				
Konstanz	54	54	54	54	54	54	Willingen	104	86	69	6	68	4	64	7	53	5	
Messkirch	42	42	42	42	42	42	Waldshut	290	289	272	11	270	10	267	9	251	9	
Pfullendorf	78	78	78	78	78	78	Freiburg	232	188	21	153	11	149	9	146	5	130	6
Stodach	70	70	70	70	70	70	Lörrach	189	137	10	131	1	131	1	131	1	128	2
Ueberlingen	112	112	112	112	112	112	Offenburg	161	161	161	161	161	160	1	160	1	160	1
Donauessingen	47	47	44	1	44	1	Baden	107	107	107	107	107	106	1	105	2	105	2
Erlberg	18	18	18	18	18	18	Karlsruhe	171	170	164	2	164	1	164	1	162	2	
Willingen	39	39	25	5	24	3	Mannheim	54	54	53	53	53	53	53	50	50	1	
Bonnndorf	76	76	76	76	76	76	Heidelberg	129	129	128	1	127	2	127	1	127	1	
Säckingen	42	41	31	5	29	5	Mosbach	285	219	12	171	10	158	18	155	8	129	8
St. Blasien	65	65	65	65	65	65	<b>Bezirke der</b>											
Waldshut	107	107	100	6	100	5	<b>Landeskommissäre.</b>											
Breisach	21	21	19	1	18	1	Konstanz	810	791	757	17	754	14	747	16	720	14	
Emmendingen	42	42	42	42	42	42	Freiburg	582	486	31	445	11	441	9	437	6	418	8
Ettenheim	19	19	19	19	19	19	Karlsruhe	278	277	271	2	271	1	270	1	267	4	
Freiburg	55	53	1	43	7	40	Mannheim	468	402	12	352	11	338	20	335	8	306	9
Neustadt	38	12	13	2	2	1	<b>Großherzogthum.</b>	2133	1956	43	1825	41	1804	43	1789	31	1711	35
Staufen	30	30	30	30	30	30	<b>In % Ende 1894</b>	—	91,5	2,0	85,3	1,9	84,3	2,0	83,6	1,4	80,0	1,6
Waldkirch	27	11	7	2	2	1	<b>Gesamtstand in %</b>	—	93,5	87,2	86,3	85,0	85,0	81,6	81,6	81,6	81,6	81,6
Lörrach	44	44	44	44	44	44	<b>Rückständig in %</b>	—	6,5	12,8	13,7	15,0	15,0	18,4	18,4	18,4	18,4	18,4
Müllheim	38	38	38	38	38	38	<b>Rückständig.</b>											
Schönau	60	8	10	2	2	2	Jahr	a	b	c	d	e	Jahr	a	b	c	d	e
Schopfheim	47	47	47	47	47	45	1853	1	—	—	—	—	1877	1230	1072	987	942	525
Kehl	36	36	36	36	36	36	1854	35	—	—	—	—	1878	53	77	70	51	53
Lahr	30	30	30	30	30	30	1855	22	3	3	—	—	1879	67	85	94	80	74
Oberkirch	28	28	28	28	28	28	1856	18	9	9	—	—	1880	70	57	69	107	109
Offenburg	43	43	43	43	43	43	1857	28	19	13	—	—	1881	47	54	77	62	154
Wolfach	24	24	24	24	23	1	1858	16	16	12	—	—	1882	63	68	62	78	134
Achern	18	18	18	18	18	18	1859	22	20	21	—	—	1883	54	40	60	56	114
Baden	9	9	9	9	9	9	1860	33	28	28	—	—	1884	52	42	49	58	73
Bühl	31	31	31	31	31	31	1861	42	36	28	28	28	1885	33	73	68	61	58
Rastatt	49	49	49	49	48	1	1862	72	45	37	28	28	1886	22	33	40	55	47
Bretten	24	23	23	23	23	23	1863	74	35	40	21	21	Stand Ende 1886	1741	1601	1576	1550	1341
Bruchsal	37	37	37	37	37	37	1864	67	56	38	20	20	Verichtigt *) auf	1725	1585	1564	1541	1392
Durlach	23	23	22	1	22	22	1865	93	41	36	7	7	1887	31	36	37	39	70
Ettlingen	25	25	25	25	25	25	1866	48	62	45	6	6	Stand Ende 1887	1756	1621	1601	1580	1462
Karlsruhe	26	26	25	25	25	25	1867	77	56	67	50	50	Verichtigt *) auf	1750	1616	1596	1575	1462
Pforzheim	36	36	32	1	32	30	1868	47	58	54	18	18	1888	29	36	31	35	37
Mannheim	13	13	12	12	12	10	1869	61	56	67	25	25	1889	44	31	41	43	52
Schwezingen	25	25	25	25	25	25	1870	69	62	53	47	47	1890	42	32	24	28	52
Weinheim	16	16	16	16	16	15	1871	67	81	70	24	24	Stand Ende 1890	1865	1715	1692	1681	1603
Eppingen	17	17	17	17	17	17	1872	85	54	69	13	13	Verichtigt *) auf	1866	1719	1693	1682	1603
Heidelberg	51	51	50	1	50	1	1873	55	53	26	23	23	1891	32	36	43	36	51
Sinsheim	42	42	42	41	41	41	1874	65	65	64	69	69	1892	26	40	32	38	17
Wiesloch	19	19	19	19	19	19	1875	65	75	53	16	16	1893	34	31	37	34	41
Abelsheim	29	29	29	29	29	29	1876	64	69	75	21	21	Stand Ende 1893	1958	1826	1805	1790	1712
Buchen	56	56	56	55	55	55	1877	43	64	71	109	109	Verichtigt *) auf	1956	1825	1804	1789	1711
Buchen	28	20	3	13	1	10	Stand Ende 1877	1269	1043	979	525	525	1894	43	41	43	31	35
Eberbach	52	42	3	27	4	26												
Mosbach	81	51	4	33	3	27												
Tauberbischofsheim	39	21	2	13	2	11												
Wertheim	39	21	2	13	2	11												

1) Die nicht vermessene Gemarkung ist die Gemarkung des Kondominats Kürnbach; vergl. hierwegen Seite 4.  
2) durch Aenderung in den Gemarkungsverhältnissen.

# Stand der Aufstellung der Lagerbücher Ende 1894.

Nach den Angaben der Oberdirektion des Wasser- und Straßenbaues. III. Tabelle 4.

Kreise und Großherzogthum.	Lagerbücher wurden aufgestellt, gerichtlich bestätigt und an die Gemeinden abgegeben																	im Ganzen	im Durchschnitt der Jahre 1885/94	%	
	in den Jahren																				
	1861/65	1866/70	1871/75	1876/80	1881/85	1886/90	1891/94	1885	1886	1887	1888	1889	1890	1891	1892	1893	1894				
für Gemarkungen.																					
Konstanz . . .	—	—	—	60	169	145	34	78	68	20	39	12	6	18	6	8	2	408	26	98,08	
Billingen . . .	—	—	—	—	—	21	23	—	—	1	4	8	8	11	5	1	6	44	4	42,31	
Waldshut . . .	—	—	—	46	34	58	74	13	14	16	9	14	5	24	5	25	20	212	15	73,10	
Freiburg . . .	—	—	11	29	21	39	25	4	6	11	8	5	9	5	4	6	10	125	7	54,08	
Oberrach . . .	—	—	—	1	29	42	38	13	16	10	7	1	8	22	—	10	6	110	9	57,14	
Offenburg . . .	18	33	42	19	15	19	13	9	9	—	—	5	5	7	3	1	2	159	4	98,76	
Baden . . .	—	15	32	33	13	7	3	—	—	—	4	1	2	3	—	—	—	103	1	96,26	
Karlsruhe . . .	—	—	27	31	39	47	19	11	16	6	13	4	8	13	—	5	1	163	8	95,32	
Mannheim . . .	—	—	—	—	19	20	11	2	5	4	—	8	3	9	1	1	—	50	3	94,44	
Seidelberg . . .	—	—	5	9	25	51	26	17	14	11	7	7	12	14	2	3	7	116	9	89,92	
Roßbach . . .	—	—	—	2	30	52	38	10	19	8	10	6	9	11	9	9	9	122	10	42,66	
<b>Großherzogth.</b>	<b>18</b>	<b>48</b>	<b>117</b>	<b>230</b>	<b>394</b>	<b>501</b>	<b>304</b>	<b>157</b>	<b>167</b>	<b>87</b>	<b>101</b>	<b>71</b>	<b>75</b>	<b>137</b>	<b>35</b>	<b>69</b>	<b>63</b>	<b>1612</b>	<b>96</b>	<b>75,33</b>	

Die Aufstellung der Lagerbücher ist beendet in den Amtsgerichtsbezirken: Konstanz, Radolfzell, Meßkirch, Pfullendorf, Stockach, Ueberlingen, St. Blasien, Emmendingen, Kenzingen, Ettenheim, Müllheim, Rehl, Lahr, Oberkirch, Offenburg, Gengenbach, Achern, Baden, Bühl, Raftatt, Bretten, Bruchsal, Philippsburg, Ettlingen, Schwetzingen, Eppingen, Wiesloch, Buchen.

<sup>1)</sup> Zahl der Gemarkungen siehe Tabelle 3 dieser Abtheilung.

## Landwirthschaftliche Betriebe.

Nach der Erhebung vom 5. Juni 1882.

Abgekürzte Darstellung für das Großherzogthum. III. Tabelle 5.

(Ausführliche Darstellung siehe Jahrbuch 1884 u. ff.)

Größe der von den Einzelbetrieben bewirthschafteten Fläche.	Landwirthschaftliche Betriebe.				Landwirthschaftliches Nutzvieh.										Neben dem landwirthschaftlichen Betrieb hatten sonstigen Haupt- oder Nebenbetrieb.		
	Anzahl.	Davon bewirthschafteten			Von den landwirthschaftlichen Betrieben hatten					Größe des Nutzviehstandes.							
		kein gepachtetes Land.	mehr als die Hälfte ihrer Betriebsfläche als gepachtetes Land.	weniger als die Hälfte ihrer Betriebsfläche als gepachtetes Land.	nur gepachtetes Land.	Nutzvieh.	kein Nutzvieh.	insbesondere		Pferde zum Landwirthschaftsbetrieb, auch zur Zucht oder Aufzucht (Fohlen).	Farren und Ochsen einschl. Farren- und Ochsenfälder.	Kühe einschl. Stubfälder.	Schafe einschl. Lämmer.	Schweine einschl. Ferkel.		Ziegen einschl. Lämmer.	
								Großvieh (Pferde und Rindvieh).	klein Vieh zur Ackerarbeit: Davon nur Kühe.								
0,00ar - 2ar	2 471	1 485	58	26	902	355	2 116	46	7	2	6	—	54	10	201	480	2 180
2 " - 5 "	4 229	2 772	134	112	1 211	738	3 491	103	20	15	4	9	132	439	362	1 006	3 690
5 " - 20 "	16 991	9 671	1 095	1 065	4 563	5 598	11 486	786	116	111	109	52	938	419	2 702	7 609	14 458
1ha - 2ha	56 459	25 653	15 040	10 616	5 150	37 358	19 101	16 857	5 956	5 349	1 014	587	22 219	5 066	22 320	42 051	42 037
2 " - 5 "	46 089	16 501	21 245	7 378	965	41 740	4 349	36 516	23 532	20 950	2 938	2 825	69 205	9 285	38 536	18 655	24 832
5 " - 10 "	66 429	22 435	36 496	7 024	474	64 775	1 654	63 520	55 785	39 119	16 381	22 411	178 588	24 872	98 280	14 511	23 693
10 " - 20 "	26 661	12 700	12 498	1 334	129	26 414	247	26 315	25 240	9 516	16 270	35 504	108 911	26 130	71 879	5 991	7 002
20 " - 50 "	9 776	5 996	3 401	302	77	9 673	103	9 655	9 465	891	12 592	31 140	56 148	18 887	40 651	2 973	2 344
50 " - 100 "	2 767	1 896	655	113	103	2 722	45	2 719	2 662	29	7 687	16 967	23 959	15 229	16 030	1 458	597
100 " - 200 "	329	164	37	34	94	311	18	311	299	4	1 512	3 058	4 729	12 283	2 508	160	69
200 " - 500 "	69	22	5	11	31	60	9	60	56	—	520	835	1 649	8 657	707	21	21
Summe . . .	14	3	1	2	8	14	—	14	14	—	168	268	546	2 707	232	1	5
<b>Summe</b>	<b>232 287</b>	<b>99 298</b>	<b>90 665</b>	<b>28 617</b>	<b>13 707</b>	<b>189 668</b>	<b>42 619</b>	<b>156 902</b>	<b>123 182</b>	<b>75 986</b>	<b>59 201</b>	<b>113 656</b>	<b>467 078</b>	<b>123 984</b>	<b>294 453</b>	<b>94 916</b>	<b>120 928</b>

9\*

## Landwirthschaftliche Anbauflächen nach Hauptkulturgruppen 1894.

III. Tabelle 6. Nach den Ergebnissen der Erndteberichte der Gemeinden.

1 Amtsbezirke.	2 Angebautes Ackerfeld. ha	3 Davon waren angebaut								
		4 in Haupt- oder einziger Frucht mit						5 in Nachfrucht mit		
		6 Körner- und Hülsen- früchten. ha	7 Kar- toffeln. ha	8 Futter- kräutern z. ha	9 Futter- hack- früchten. ha	10 Handels- ge- wächsen. ha	11 Garten- ge- wächsen. ha	12 Futter- pflanzen. ha	13 Futter- hack- früchten. ha	14 Handels- ge- wächsen. ha
Engen . . . . .	17 300	11 240	2 380	3 290	300	60	30	190	160	0,3
Konstanz . . . . .	11 080	6 440	1 550	2 270	510	180	130	500	970	—
Messkirch . . . . .	13 560	9 100	1 130	2 900	220	160	50	20	—	—
Pfullendorf . . . . .	10 500	6 980	820	2 320	140	220	20	20	2	—
Stöckach . . . . .	13 080	8 670	1 350	2 440	390	180	50	470	280	—
Ueberlingen . . . . .	16 940	10 740	1 360	3 390	890	520	40	1 100	280	—
Donauessingen . . . . .	13 720	9 630	2 020	1 920	50	60	40	—	—	—
Eriberg . . . . .	3 510	1 750	730	960	50	10	10	12	23	—
Billingen . . . . .	10 800	6 920	1 510	2 190	80	50	50	—	—	—
Bonndorf . . . . .	12 400	7 660	1 440	3 140	70	40	50	25	5,5	—
Säckingen . . . . .	5 120	2 390	840	1 770	90	10	20	180	120	—
St. Blasien . . . . .	2 770	1 130	640	990	—	6	3,3	—	—	—
Walds hut . . . . .	15 130	8 850	2 370	3 610	200	50	50	760	810	—
Breisach . . . . .	7 310	4 420	1 350	1 100	290	100	50	420	1 170	—
Emmendingen . . . . .	15 990	9 050	2 960	2 690	510	710	70	1 340	2 350	—
Ettenheim . . . . .	6 790	3 770	1 180	1 160	140	530	10	740	1 460	—
Freiburg . . . . .	10 070	5 850	1 870	1 630	350	290	80	520	980	—
Neustadt . . . . .	5 370	2 820	620	1 910	—	20	1,4	—	—	—
Staufen . . . . .	8 220	5 010	1 330	1 330	400	110	40	630	550	—
Waldkirch . . . . .	5 150	3 500	1 210	360	20	60	2	150	200	—
Lörrach . . . . .	8 590	5 400	1 100	1 550	340	130	70	700	430	—
Müllheim . . . . .	7 490	4 570	1 200	1 210	380	60	70	280	260	—
Schöna u . . . . .	1 420	670	600	140	10	1	3	—	—	—
Schopfheim . . . . .	5 530	3 040	920	1 400	90	40	40	7	30	—
Kehl . . . . .	8 740	4 730	1 150	1 060	830	950	20	1 020	2 910	2
Lahr . . . . .	10 060	5 670	1 360	1 530	600	880	20	750	3 180	—
Oberkirch . . . . .	4 120	2 290	910	580	200	110	30	280	480	—
Offenburg . . . . .	14 340	8 340	2 500	1 750	700	970	80	1 110	3 270	1,6
Wolfach . . . . .	6 850	4 370	1 720	630	30	90	10	250	440	—
Achern . . . . .	5 590	3 050	1 130	770	320	280	40	680	1 230	2
Baden . . . . .	2 730	1 330	770	370	180	40	40	220	730	—
Bühl . . . . .	6 290	3 400	1 300	810	450	300	30	760	1 350	1
Rastatt . . . . .	13 480	7 070	4 040	1 130	960	110	170	570	4 040	—
Bretten . . . . .	12 850	6 810	2 230	2 260	1 010	540	4,6	430	2 300	—
Bruchsal . . . . .	18 180	9 000	3 720	2 090	1 580	1 730	60	230	5 680	15
Durlach . . . . .	9 020	4 630	1 870	1 440	680	370	30	510	1 990	—
Ettlingen . . . . .	5 610	2 820	1 420	760	510	60	40	310	1 170	—
Karlsruhe . . . . .	10 100	4 710	2 880	700	1 200	580	30	110	3 870	250
Pforzheim . . . . .	10 290	5 740	1 870	1 930	560	150	40	240	700	—
Mannheim . . . . .	8 680	4 180	1 650	1 050	940	840	20	60	1 410	0,7
Schwezingen . . . . .	8 420	3 520	1 820	930	990	1 010	150	60	1 860	—
Weinheim . . . . .	5 620	3 060	960	510	700	370	20	240	540	—

## Noch: Landwirthschaftliche Anbauflächen nach Hauptkulturgruppen 1894.

## III. Noch: Tabelle 6.

1 Amtsbezirke, Kreise zc. und Großherzogthum.	2 Ange- bautes Ader- feld. ha	3 Davon waren angebaut								
		4 in Haupt- oder einziger Frucht mit						5 in Nachfrucht mit		
		6 Körner- und Hilfs- früchten. ha	7 Kar- toffeln. ha	8 Futter- kräutern zc. ha	9 Futter- had- früchten. ha	10 Handels- ge- wächsen. ha	11 Garten- ge- wächsen. ha	12 Futter- pflanzen. ha	13 Futter- had- früchten. ha	14 Handels- ge- wächsen. ha
Eppingen . . . . .	10 800	5 650	1 670	1 900	870	700	10	340	1 060	—
Heidelberg . . . . .	13 610	7 160	2 260	1 900	1 560	690	40	660	2 080	—
Sinsheim . . . . .	20 530	10 730	3 340	3 460	2 120	850	30	820	1 850	—
Wiesloch . . . . .	7 460	3 510	1 350	1 090	890	610	7,3	180	1 690	—
Abelsheim . . . . .	12 020	7 400	1 260	2 370	850	100	40	120	30	—
Buchen . . . . .	18 170	11 580	2 180	3 140	980	160	130	30	20	—
Eberbach . . . . .	4 310	2 420	800	620	360	70	40	190	110	—
Rosbach . . . . .	17 090	9 490	2 270	3 160	1 610	490	70	650	390	—
Tauberbischofsheim . . . . .	35 930	19 380	4 710	7 860	3 540	240	200	50	320	—
Bertheim . . . . .	10 640	5 660	1 620	2 140	980	160	80	20	390	—
<b>Kreise.</b>										
Konstanz . . . . .	82 460	53 170	8 590	16 610	2 450	1 320	320	2 300	1 690	0,3
Billingen . . . . .	28 030	18 300	4 260	5 070	180	120	100	12	23	—
Waldbhut . . . . .	35 420	20 030	5 290	9 510	360	110	120	970	940	—
Freiburg . . . . .	58 900	34 420	10 520	10 180	1 710	1 820	250	3 800	6 710	—
Lörrach . . . . .	23 030	13 680	3 820	4 300	820	230	180	990	720	—
Offenburg . . . . .	44 110	25 400	7 640	5 550	2 360	3 000	160	3 410	10 280	3,6
Baden . . . . .	28 090	14 850	7 240	3 080	1 910	730	280	2 230	7 350	3
Karlsruhe . . . . .	66 050	33 710	13 990	9 180	5 540	3 430	200	1 830	15 710	270
Mannheim . . . . .	22 720	10 760	4 430	2 490	2 630	2 220	190	360	3 810	0,7
Heidelberg . . . . .	52 400	27 050	8 620	8 350	5 440	2 850	90	2 000	6 680	—
Rosbach . . . . .	98 160	55 930	12 840	19 290	8 320	1 220	560	1 060	1 260	—
<b>Bezirke</b>										
der Landeskommisſäre.										
Konstanz . . . . .	145 910	91 500	18 140	31 190	2 990	1 550	540	3 280	2 650	0,3
Freiburg . . . . .	126 040	73 500	21 980	20 030	4 890	5 050	590	8 200	17 710	3,6
Karlsruhe . . . . .	94 140	48 560	21 230	12 260	7 450	4 160	480	4 060	23 060	273
Mannheim . . . . .	173 280	93 740	25 890	30 130	16 390	6 290	840	3 420	11 750	0,7
Großherzogthum . . . . .	539 370	307 300	87 240	93 610	31 720	17 050	2 450	18 960	55 170	280
1893 . . . . .	541 460	309 450	87 640	94 170	31 490	16 260	2 450	6 150	56 790	160
1892 . . . . .	539 830	309 630	88 030	92 320	30 300	16 990	2 560	12 420	51 540	210
1891 . . . . .	540 720	310 510	86 880	92 040	30 020	18 710	2 560	16 920	46 680	120
1890 . . . . .	542 790	312 330	86 410	92 320	29 270	19 880	2 580	17 250	47 030	190
1889 . . . . .	542 960	313 660	86 180	91 560	29 410	19 630	2 520	18 840	50 730	50
1888 . . . . .	542 200	313 880	86 450	90 140	29 130	20 130	2 470	17 480	46 820	70
1887 . . . . .	541 990	313 580	86 240	90 180	27 890	21 680	2 420	10 270	40 750	50
1886 . . . . .	542 570	314 890	85 880	89 740	28 690	20 880	2 490	20 650	54 150	30
1885 . . . . .	544 580	318 040	86 830	87 970	28 210	20 970	2 560	13 590	53 910	50
Durchschnitt 1885/94 . . . . .	541 850	312 330	86 780	91 400	29 610	19 220	2 510	15 250	50 360	120



## Anbauflächen und Erndteerträge der einzelnen Fruchtarten 1894.

III. Tabelle 7.

Nach den Erndteberichten der Gemeinden.

Fruchtarten.	1894.			Durchschnitt 1865/94.			Fruchtarten.	1894.			Durchschnitt 1865/94.		
	Fläche.	Ertrag		Fläche.	Ertrag			Fläche.	Ertrag		Fläche.	Ertrag	
		vom ha	im Ganzen*)		vom ha	im Ganzen*)			vom ha	im Ganzen*)		vom ha	im Ganzen*)
ha	100 kg		ha	100 kg		ha	100 kg		ha	100 kg			
<b>a. Erste Frucht.</b>							<b>b. Nachfrucht.</b>						
Winterweizen . . . . .	36 120	14,2	513 200	36 140	11,8	425 200	Stoppelflee . . . . .	17 310	10,8	182 600	16 800	10,1	169 000
Sommerweizen . . . . .	3 920	11,8	46 300	2 160	10,0	23 600	Pferdezahnmals . . . . .	1 320	26,8	34 800	990	34,0	34 600
Speß . . . . .	63 910	15,1	965 700	77 070	12,4	958 000	Sonstige Futterkräuter . . . . .	320	21,2	6 780	180	23,7	4 270
Einforn . . . . .	330	10,3	3 410	500	10,0	5 000	Runkelrüben . . . . .	790	105,8	82 300	650	106,0	68 300
Winterroggen . . . . .	43 970	14,3	628 600	42 810	11,0	469 200	Gelbe Rüben . . . . .	590	44,6	26 300	730	55,6	40 600
Sommerroggen . . . . .	1 890	9,0	18 700	1 820	7,2	131 300	Erdföhrrüben . . . . .	8	76,3	610	3	83,3	250
Wintergerste . . . . .	1 740	10,4	18 100	1 700	9,1	15 500	Stoppelfrüben . . . . .	53 780	55,3	2 974 000	50 130	58,8	2 949 000
Sommergerste . . . . .	56 580	15,1	853 900	58 850	13,2	778 800	Tabak . . . . .	280	4,2	1 170	100	9,8	930
Hafer . . . . .	64 600	12,7	820 800	59 160	10,8	641 300	Buchweizen (Heideforn) . . . . .	12	12,5	150	8	11,3	90
Weizen u. Roggen	12 270	14,1	172 400	10 160	12,6	127 200							
Sonstige Wintergemenge . . . . .	9 910	12,8	126 700	11 340	11,4	129 300	<b>c. Stroh.</b>						
Sommerngemenge . . . . .	4 680	11,0	51 700	5 120	10,0	51 010	Winterweizen . . . . .	36 120	26,3	949 900	36 140	20,0	754 800
Hülsenfrüchtgemenge . . . . .	2 500	9,0	22 600	4 300	10,0	42 980	Sommerweizen . . . . .	3 920	18,2	71 300	2 160	16,0	36 500
Mais (Weißkorn) . . . . .	2 230	12,7	28 200	2 710	13,5	36 700	Speß . . . . .	63 910	22,0	1 461 000	77 070	18,6	1 432 500
Hirse . . . . .	10	9,0	90	30	9,7	290	Einforn . . . . .	330	13,7	4 530	500	14,0	7 430
Buchweizen . . . . .	230	7,0	1 610	480	9,2	4 390	Winterroggen . . . . .	43 970	25,8	1 135 000	42 810	22,4	958 600
Erbfen . . . . .	730	10,8	7 900	890	8,4	7 470	Sommerroggen . . . . .	1 890	18,1	34 300	1 820	15,8	28 800
Linfen . . . . .	300	11,0	3 490	540	7,0	3 790	Wintergerste . . . . .	1 740	14,0	24 500	1 700	11,8	20 100
Ackerbohnen . . . . .	370	7,4	2 750	430	11,7	5 020	Sommergerste . . . . .	56 580	18,4	1 040 000	58 850	14,0	823 300
Widen . . . . .	1 010	9,3	9 300	1 100	8,9	9 820	Hafer . . . . .	64 600	17,3	1 120 000	59 160	14,4	852 400
Kartoffeln . . . . .	87 240	84,0	7 399 000	85 020	80,7	6 861 900	Weizen u. Roggen	12 270	26,0	325 000	10 160	24,8	251 700
Topinambur . . . . .	760	81,6	62 000	750	100,4	75 300	Sonstige Wintergemenge . . . . .	9 910	20,2	200 400	11 340	20,6	233 300
Klee . . . . .	34 130	44,9	1 532 000	41 980	38,9	1 632 400	Sommerngemenge . . . . .	4 680	15,0	70 100	5 120	12,5	63 880
Luzerne . . . . .	21 790	49,4	1 076 000	19 290	44,7	862 600	Hülsenfrüchtgemenge . . . . .	2 500	11,8	29 600	4 300	11,0	51 320
Eparjette . . . . .	10 760	33,7	362 200	10 830	27,9	302 200							
Sonst. Kleearten . . . . .	710	24,7	17 530	690	27,4	18 900	<b>d. Zwischenfrüchte †)</b>						
Grünroggen zc. . . . .	7 390	27,8	205 200	3 410	30,3	103 200							
Pferdezahnmals . . . . .	7 060	77,5	546 600	3 030	69,1	209 400	<b>e. Samen.</b>						
Raps . . . . .	1 870	8,3	15 600	4 370	7,8	34 200	Klee . . . . .	1 550	1,6	2 420	—	—	4 690
Wohn . . . . .	410	7,2	2 940	750	6,9	5 200	Luzerne . . . . .	220	2,1	470	—	—	540
Leindotter . . . . .	30	5,7	170	50	6,4	320	Eparjette . . . . .	830	3,4	2 800	—	—	3 300
Hanf (geheckelt) . . . . .	1 250	4,4	5 500	4 980	2,9	14 300	Hanf . . . . .	480	2,6	1 280	2 070	3,7	7 610
Flachs (geheckelt) . . . . .	460	2,9	1 340	840	1,7	1 410	Flachs . . . . .	350	3,3	1 160	580	3,7	2 140
Tabak . . . . .	6 950	18,9	131 500	7 000	15,8	109 000	<b>f. Wiesenertrag.</b>						
Hopfen . . . . .	2 740	10,0	27 500	2 410	8,1	19 550	Heu . . . . .	206 190	30,5	6 289 000	193 170	29,3	5 652 600
Cichorien . . . . .	1 780	157,2	279 900	1 990	157,8	314 100	Defnd . . . . .	190 440	17,1	3 249 000	170 900	14,7	2 504 700
Korbweiden . . . . .	110	57,6	6 340	80	55,4	4 430							
Zuckerrüben . . . . .	1 450	232,7	337 500	1 790	202,5	362 400	<b>g. Wein . . . . .</b>	19 670	24,8	447 530	21 380	24,2	516 990
Runkelrüben . . . . .	29 110	244,2	7 107 000	23 270	189,4	4 408 000	davon Weiß . . . . .	—	—	368 120	—	—	398 930
Gelbe Rüben . . . . .	1 100	126,4	139 900	850	119,4	101 600	„ Roth . . . . .	—	—	37 710	—	—	51 440
Erdföhrrüben . . . . .	390	86,4	33 600	290	78,0	22 800	„ Schiller . . . . .	—	—	41 700	—	—	66 620
Brachrüben . . . . .	360	67,6	24 300	400	68,5	27 400							
Kraut u. Gemüse	2 450	89,7	219 820	†) 2 500	128,3	320 700	<b>h. Obst . . . . .</b>	—	—	1 139 000	—	—	1 131 780
Gras auf dem Acker . . . . .	11 770	25,1	295 800	8 290	20,0	171 000							

\*) Die Ertragsangaben sind abgerundet.

†) Hierunter auch die ertraglosen und solche Flächen, welche zwar angebaut waren, aber für welche Erträge nicht angegeben wurden; diese Flächen können für den Durchschnitt 1865/94 nicht besonders angegeben werden.

††) An Ertrag (in Doppelzentnern) von Zwischenfrüchten sind angegeben: Hanfsamen 330, Mais 590, Bohnen 6710, Erbfen 200, Kraut 21 960, Futterrüben 5 800, Zwiebeln 900, Sonstiges 1 960. Die Angaben sind als erheblich zu gering zu erachten.

Noch: Anbauflächen und Erndteerträge der einzelnen Fruchtarten 1894.

III. Noch: Tabelle 7.

Anhang I. Weinbau.

Weinbau-Gegenden und Großherzogthum.	1894.						1893.		1892.	
	Fläche		Ertrag		Preis des hl.	Werth des Gesamt- ertrags.	Ertrag im Gan- zen. hl	Werth des Gesamt- ertrags. M.	Ertrag im Gan- zen. hl	Werth des Gesamt- ertrags. M.
	in Ganzen. ha	daben außer Ertrag. ha	vom ha. hl	im Ganzen. hl						
I. Seegegend . . . . .	1 508	93	28,0	40 949	19,3	788 090	58 760	1 333 340	22 790	795 560
II. Oberes Rheinthäl . . . . .	430	11	30,7	12 857	15,3	196 950	7 880	191 930	4 410	159 360
III. Markgräfler Gegend . . . . .	3 054	82	47,8	142 038	23,5	3 343 180	219 520	6 235 350	77 050	3 352 900
IV. Kaiserstuhl . . . . .	2 586	60	34,0	85 866	22,0	1 939 370	132 720	4 062 880	43 670	1 694 380
V. Gegend des Breisgans . . . . .	1 946	36	24,2	46 182	22,4	1 035 480	65 250	2 055 030	34 440	1 252 920
VI. Ortenau und Böhler Gegend . . . . .	3 324	203	13,1	40 772	34,0	1 242 590	87 240	3 873 730	52 840	3 028 520
VII. Untere Rheingegend . . . . .	1 531	300	12,0	14 721	27,0	396 810	24 840	983 080	7 330	340 820
VIII. Kraichgau und Neckargegend . . . . .	1 998	400	16,1	25 767	26,4	679 820	25 120	929 940	6 660	338 980
IX. Bergstraße . . . . .	503	71	8,2	3 560	35,7	127 250	5 470	286 460	2 360	140 390
X. Main- und Taubergegend . . . . .	2 790	394	14,5	34 821	17,2	599 940	3 750	130 440	850	38 550
<b>Großherzogthum</b> . . . . .	<b>19 670</b>	<b>1 650</b>	<b>24,8</b>	<b>144 533</b>	<b>23,1</b>	<b>10 349 480</b>	<b>630 550</b>	<b>20 082 180</b>	<b>252 400</b>	<b>11 142 380</b>
1893 . . . . .	20 020	2 310	35,0	630 550	31,8	20 082 180				
1892 . . . . .	19 900	1 900	12,7	252 400	44,1	11 142 380				
1891 . . . . .	20 270	1 820	5,0	119 780	39,5	4 731 900				
1890 . . . . .	20 890	1 750	15,9	331 630	30,1	9 982 060				
1889 . . . . .	21 270	1 530	6,0	129 270	39,3	5 080 310				
1888 . . . . .	21 420	1 520	18,0	386 360	25,2	9 736 270				
1887 . . . . .	21 450	1 580	14,4	308 980	35,5	10 970 280				
1886 . . . . .	21 520	1 590	14,1	302 800	33,3	10 095 710				
1885 . . . . .	21 390	1 440	49,3	1 054 200	19,0	20 029 900				
Durchschnitt 1885/94 . . . . .	20 780	1 710	20,8	396 350	28,3	11 220 040				
" 1865/94 <sup>2)</sup> . . . . .	21 380		24,2	516 990	27,7	12 096 530				

<sup>1)</sup> Nach den Angaben der besonderen Herbstberichterstattung ist der Gesamtertrag auf rund 600 000 hl zu veranschlagen.  
<sup>2)</sup> für die Preise Durchschnitt 1873/94.

Anhang II. Tabakbau.

Amtsbezirke.	Fläche. ha	Ertrag in 100 kg		Amtsbezirke und Kreise.	Fläche. ha	Ertrag in 100 kg		Kreise und Großherzog- thum.	Fläche. ha	Ertrag in 100 kg	
		vom ha.	im Ganzen.			vom ha.	im Ganzen.			vom ha.	im Ganzen.
Eugen . . . . .	7,5	23	170	Karlsruhe . . . . .	444	21	9 410	Baden . . . . .	354	17	6 110
Konstanz . . . . .	1	2	2	Pforzheim . . . . .	15	20	300	Karlsruhe . . . . .	1 233	18	22 720
Stodach . . . . .	0,6	27	16	Mannheim . . . . .	582	19	11 230	Mannheim . . . . .	1 452	19	27 150
Breisach . . . . .	12	16	190	Schwezingen . . . . .	578	19	1 180	Heidelberg . . . . .	1 166	17	19 840
Emmendingen . . . . .	246	18	4 390	Weinheim . . . . .	292	16	4 740	Mosbach . . . . .	98	17	1 620
Ettenheim . . . . .	241	18	4 230	Eppingen . . . . .	149	14	2 160	<b>Großherzogthum.</b>	<b>6 950</b>	<b>18,8</b>	<b>130 330</b>
Freiburg . . . . .	61	24	1 440	Heidelberg . . . . .	437	19	8 270	1893 . . . . .	6 060	17,4	105 580
Staufen . . . . .	2,2	9,1	30	Sinsheim . . . . .	338	15	5 080	1892 . . . . .	5 770	15,6	89 930
Müllheim . . . . .	0,6	6,7	4	Wiesloch . . . . .	242	18	4 330	1891 . . . . .	7 560	15,0	117 650
Rehl . . . . .	802	22	17 250	Eberbach . . . . .	2,9	17	49	1890 . . . . .	7 880	16,5	130 000
Lahr . . . . .	685	21	14 510	Mosbach . . . . .	68	17	1 130	1889 . . . . .	6 410	17,7	113 550
Oberkirch . . . . .	28	23	650	Tauberbischofsheim . . . . .	5,7	18	100	1888 . . . . .	6 710	9,6	64 550
Offenburg . . . . .	562	18	10 000	Wertheim . . . . .	21	16	340	1887 . . . . .	7 900	14,8	117 000
Achern . . . . .	132	16	2 120	<b>Kreise.</b>				1886 . . . . .	6 890	15,4	105 800
Baden . . . . .	17	22	370	Konstanz . . . . .	9	21	190	1885 . . . . .	6 700	14,7	98 150
Bühl . . . . .	184	18	3 290	Billingen . . . . .	—	—	—	Durchschn. 1885/94	6 880	15,6	107 250
Haslath . . . . .	21	16	330	Waldbühnt . . . . .	—	—	—	1865 . . . . .	8 920	17,1	152 550
Bretten . . . . .	134	17	2 260	Freiburg . . . . .	562	18	10 280				
Buchsal . . . . .	492	17	8 280	Lörrach . . . . .	0,6	6,7	4				
Durlach . . . . .	146	17	2 430	Offenburg . . . . .	2 077	20	42 410				
Ettlingen . . . . .	2	20	40								

<sup>1)</sup> außerdem 117 000 kg in Nachfrucht.

Werthziffern\*) für die Erndten 1885/94.

III. Tabelle 8.

Nach den Angaben der Bezirksämter.

1) Werthziffern für Landesgegenden nach geographischen Gruppen der Amtsbezirke\*\*).

Table with columns for 'Landesgegenden nach geographischen Gruppen' and 'Landesgegenden und Großherzogthum'. Rows include categories like 'I. See- und Donau-gegend u. Bleitlgau', 'II. Hoher Schwarzwald u. Schwarzwaldthäler', 'III. Obere Rheinebene u. gebirgige Theile der betr. Bezirke', 'IV. Untere Rheinebene und begleitendes Hügelland', and 'V. Odenwald, Neckar- und Taubergegend'. Each row lists crops like 'Getreide', 'Kartoffeln', 'Futter', and 'Gesammterndte' with values for years 1885-1894 and averages.

2) Werthziffern der Fruchtarten für das Großherzogthum.

Table with columns for 'Fruchtarten' and 'Fruchtarten'. Rows list various crops such as 'Weizen', 'Spelz', 'Roggen', 'Gerste', 'Hafer', 'Mischfrucht', 'Hopfen', 'Sichorien', 'Zuckerrüben', 'Kraut und Gemüse', 'Wiesen', 'Dehmd.', 'Wein', 'Güte', 'Obst', 'Birnen', 'Zweischgen u. Pflaumen', 'Nüsse', 'Kastanien', 'Getreide', 'Kartoffeln', 'Futter und Heu', 'Futterhadfrüchte', 'Handelsgewächse', 'Wein', 'Obst', and 'Gesammterndte'. Values are provided for years 1885-1894 and averages.

\*) Die Bezeichnung des Erndteausfalls erfolgt nach neun Stufen: 1 (sehr gut), 2 (gut), 3 (ziemlich gut), 4 (wenig über Durchschnitt), 5 (Durchschnitt, Mittelernde), 6 (wenig unter Durchschnitt), 7 (ziemlich schlecht), 8 (schlecht), 9 (sehr schlecht). Die weitere Abstufung ist durch Dezimalbrüche ausgedrückt der Art, daß z. B. ein in vier Bezirken zu 1, 2, 3 und 5 angegebener Ertrag das Mittel 2,4 oder unter Berücksichtigung der Größe der betreffenden Anbauflächen etwa 2,7 ergibt, was in Worte übersetzt „etwas besser als ziemlich gut“ lauten würde.
\*\*) Die Amtsbezirke verteilen sich auf die geographischen Gruppen wie folgt:
I. Ueberlingen, Pfallendorf, Meßkirch, Stodach, Konstanz, Engen, Bonndorf, Donaueschingen, Willingen (9).
II. Waldshut, St. Blasien, Säckingen, Schönan, Scherzheim, Neustadt, Triberg, Waldkirch, Wolfach, Oberkirch (10).
III. Lörrach, Müllheim, Staufen, Breisach, Freiburg, Emmendingen, Ettenheim, Lahr, Offenburg, Albern, Nebl, Bühl (12).
IV. Baden, Rastatt, Ettlingen, Pforzheim, Karlsruhe, Durlach, Bruchsal, Bretten, Eppingen, Wiesloch, Schwetzingen, Mannheim, Weinheim (13).
V. Heidelberg, Eberbach, Einsheim, Mosbach, Adelsheim, Wuden, Taubertshausen, Wertheim (8).

Allgemeine Heberfrist der Anbauflächen und der Erndterträge 1865/94.

III. Tabelle 9

III. Tabelle 9. Allgemeine Heberpflicht der Anbauflächen und der Erndterträge 1865/94. Nach den jährlichen Erndtberichten der Gemeinden.

III. Tabelle 9.

Table with columns for 'Jahre' (1865-1894), 'Flächen' (Körner- und Hülsenfrüchte, Getreide, Wein, etc.), and 'Erträge' (Körner- und Hülsenfrüchte, Getreide, Wein, etc.). Includes sub-headers for 'ha' and 'Zentner'.

Erndtemengen und Erndtewerthe 1894.

III. Tabelle 10.

Nach den Erndteberichten der Gemeinden.

Für die Vergleichung der Erndten der einzelnen Jahre nach ihrer landwirthschaftlichen Bedeutung sind f. Zt. als Werthe der Erträge der einzelnen Kultur- und Fruchtgruppen die nachfolgenden Preise angenommen und darnach die gesammten Erndtewerthe in abgerundeten Zahlen berechnet. Behufs der Fortführung der Vergleichbarkeit sind die Preise, wenn thatsächlich zum Theil auch erheblichen Schwankungen unterworfen, unverändert beibehalten.  
 50 kg (1 Zentner) Körner- und Hülsenfrucht 6 fl. (10 M 29 S), Stroh und Kartoffeln 1 fl. (1 M 71 S), Heu 1 fl. 30 kr. (2 M 57 S), Futterrüben 24 kr. (69 S), Dillamen 10 fl. (17 M 14 S), Tabak 15 fl. (25 M 71 S), Hopfen und Hanf 50 fl. (85 M 71 S), Flachs 60 fl. (102 M 86 S), Cichorien und Fuderrüben 36 kr. (1 M 3 S), Kraut 2 fl. (3 M 43 S), Obst 3 fl. (5 M 14 S); der Gethollter Wein 12 $\frac{1}{2}$  fl. (21 M 71 S).

Fruchtarten.	1894		Durchschnitt 1865/94		1894 über oder unter dem Durchschnitt			
	Erndtemenge. Tonnen.	Erndtewerth. M.	Erndtemenge. Tonnen.	Erndtewerth. M.	absolut		in %	
					Erndtemenge. Tonnen.	Erndtewerth. M.	Erndtemenge.	Erndtewerth.
Körner- u. Hülsenfrüchte	431 560	88 800 000	376 790	77 500 000	+ 54 770	+11 300 000	+ 14,5	+ 14,6
Stroh . . . . .	646 530	22 100 000	548 430	18 800 000	+ 98 100	+ 3 300 000	+ 17,9	+ 17,6
Kartoffeln . . . . .	739 900	25 300 000	686 190	23 500 000	+ 53 710	+ 1 800 000	+ 7,8	+ 7,7
Futterkräuter zc. . . . .	1 379 800	70 900 000	1 166 500	60 000 000	+213 300	+10 900 000	+ 18,3	+ 18,2
Futterhackfrüchte . . . . .	1 045 000	14 400 000	769 300	10 600 000	+275 700	+ 3 800 000	+ 35,8	+ 35,8
Handelsgewächse . . . . .	80 830	14 700 000	86 280	14 700 000	- 5 450	-	- 6,3	-
und zwar:								
Tabak . . . . .	13 150	6 800 000	11 000	5 700 000	+ 2 150	+ 1 100 000	+ 19,5	+ 19,1
Hanf . . . . .	550	940 000	1 430	2 500 000	- 880	- 1 560 000	- 61,5	- 62,4
Hopfen . . . . .	2 750	4 700 000	1 960	3 400 000	+ 790	+ 1 300 000	+ 40,3	+ 38,2
Delgewächse . . . . .	1 870	640 000	3 980	1 400 000	- 2 110	- 760 000	- 63,0	- 54,3
Cichorien . . . . .	28 000	580 000	31 410	650 000	- 3 410	- 70 000	- 11,5	- 12,3
Fuderrüben . . . . .	33 750	700 000	36 240	750 000	- 2 490	- 50 000	- 6,8	- 6,7
Flachs . . . . .	130	300 000	140	300 000	- 10	-	- 7,1	-
Korbweiden . . . . .	630	20 000	.	.	.	.	.	.
Kraut und Gemüse . . . . .	21 980	1 500 000	32 080	2 200 000	- 10 190	- 700 000	- 31,8	- 31,8
Obst . . . . .	113 900	11 700 000	113 200	11 600 000	+ 700	+ 100 000	+ 0,6	+ 0,9
Wein . . . . .	hl	9 700 000	hl	11 200 000	- 69 460	- 1 500 000	- 13,4	- 13,4
Weidgang und Sonstiges	-	7 100 000	-	7 100 000	-	-	-	-
Zm Ganzen . . . . .		266 200 000		237 200 000		+29 000 000		+ 12,2

Anhang. Die Erndtewerthe in den einzelnen Jahren der 30jährigen Erhebungszeit 1865/94.

Jahre.	Erndtewerth in Millionen. M.	In % des Durchschnitts.	Ueber oder unter Durchschnitt		Durchschn. Erndtewerth vom ha landw. Fläche. M.	Jahre.	Erndtewerth in Millionen. M.	In % des Durchschnitts.	Ueber oder unter Durchschnitt		Durchschn. Erndtewerth vom ha landw. Fläche. M.
			um Millionen. M.	in %					um Millionen. M.	in %	
1865	255,5	107,7	+ 18,3	+ 7,7	307	1881	227,4	95,9	- 9,8	- 4,1	271
1866	246,6	104,0	+ 9,4	+ 4,0	296	1882	214,3	90,3	- 22,9	- 9,7	255
1867	249,3	105,1	+ 12,1	+ 5,1	299	1883	256,1	103,0	+ 18,9	+ 8,0	305
1868	268,1	113,0	+ 30,9	+ 13,0	322	1884	243,8	102,8	+ 6,6	+ 2,8	291
1869	246,8	104,0	+ 9,6	+ 4,0	306	1885	264,8	111,6	+ 27,6	+ 11,6	316
1870	231,3	97,5	- 5,9	- 2,5	278	1886	248,9	104,9	+ 11,7	+ 4,9	298
1871	223,4	94,2	- 13,8	- 5,8	268	1887	222,6	93,8	- 14,6	- 6,2	266
1872	222,4	93,8	- 14,8	- 6,2	267	1888	232,9	98,2	- 4,3	- 1,8	279
1873	208,6	87,9	- 28,6	- 12,1	250	1889	214,0	90,2	- 23,2	- 9,8	256
1874	256,2	103,0	+ 19,0	+ 8,0	307	1890	249,7	105,3	+ 12,5	+ 5,3	297
1875	261,4	110,2	+ 24,2	+ 10,2	313	1891	237,1	100,0	- 0,1	-	282
1876	193,4	81,5	- 43,8	- 18,5	232	1892	225,2	94,9	- 12,0	- 5,1	268
1877	209,2	88,2	- 28,0	- 11,8	251	1893	244,1	102,9	+ 6,9	+ 2,9	291
1878	246,2	103,8	+ 9,0	+ 3,8	295	1894	266,2	112,2	+ 29,0	+ 12,2	303
1879	219,7	92,6	- 17,5	- 7,4	263	Durchschn.					
1880	232,7	98,1	- 4,5	- 1,9	278	1865/94	237,2	100,0	-	-	283

## Ereignisse, welche die Erndteerträge von 1894 beeinträchtigten.

Nach den Angaben der Bürgermeisterämter.

III. Tabelle 11.

Amtsbezirke.	Zahl der Gemeinden, in denen die Erndteerträge beeinträchtigt wurden durch:																			
	Elementar- und Witterungsereignisse:										Pflanzenkrankheiten und schädliche Pflanzen:					Schädliche Thiere:				
	Winterfalte und Auswinterung.	Frühfröste.	Zu früher und zu später Schneee.	Spätfröste.	Dürre.	Rothe Witterung.	Ueber- schwemmung.	Vogelschlag <sup>1)</sup> .	Sturm.	Klee- seuche.	Kartoffel- krankheit.	Tranben- krankheit.	Weizhan und Sonnighan.	Brand und Rost.	Unkraut.	Mäuse und Engerlinge.	Schnecken und Raupen.	Drachwürmer.	Wespen.	Bib.
Engen . . . . .	2	—	—	4	—	14	—	3	—	1	—	1	1	—	1	—	—	—	—	—
Konstanz . . . . .	—	—	—	—	—	7	—	12	—	3	12	1	3	—	5	—	—	—	—	—
Reßkirch . . . . .	2	—	—	2	—	4	—	10	—	1	—	—	—	—	3	—	—	—	—	—
Psallendorf . . . . .	—	—	—	—	—	8	—	8	—	12	—	—	—	—	—	—	—	—	—	—
Stodach . . . . .	—	—	—	—	—	12	—	2	—	1	—	—	—	—	—	—	—	—	—	—
Ueberlingen . . . . .	—	—	—	3	—	16	—	4	—	1	7	—	—	—	1	—	—	—	—	—
Donauessingen . . . . .	—	—	—	—	—	12	—	—	—	23	—	—	—	—	—	—	—	—	—	—
Friberg . . . . .	—	—	—	—	—	7	—	—	—	—	—	—	—	—	—	—	—	—	—	—
Willingen . . . . .	1	—	—	—	—	10	—	—	—	2	—	—	—	—	—	—	—	—	—	—
Bonnndorf . . . . .	4	—	—	1	—	12	—	5	—	6	—	—	1	—	2	—	—	—	—	—
Säckingen . . . . .	—	—	—	3	—	24	—	6	—	1	—	—	—	—	1	—	—	—	—	—
St. Blasien . . . . .	—	—	—	—	—	10	—	7	—	2	—	—	—	—	1	—	—	—	—	—
Waldshut . . . . .	—	—	—	9	—	32	—	4	—	56	12	—	2	—	2	—	—	—	—	—
Breisach . . . . .	—	—	—	—	—	6	—	6	—	6	9	1	—	—	—	—	—	—	—	—
Emmendingen . . . . .	—	—	—	—	—	13	—	6	—	19	11	1	—	—	2	—	—	1	—	—
Ettenheim . . . . .	—	—	—	—	—	4	—	6	—	2	2	—	—	—	—	—	—	—	—	—
Freiburg . . . . .	—	—	—	—	—	23	—	15	—	26	4	1	—	—	2	—	—	—	—	—
Neustadt . . . . .	—	—	—	—	—	10	—	9	—	—	—	—	—	—	—	—	—	—	—	—
Staufen . . . . .	—	—	—	—	—	11	—	9	—	3	6	—	—	—	—	—	—	—	—	—
Waldbirch . . . . .	—	—	—	—	—	9	—	—	—	1	17	1	—	—	3	—	—	—	—	—
Vörrach . . . . .	—	—	—	—	—	23	—	6	—	34	3	—	1	—	10	—	—	—	—	—
Müllheim . . . . .	—	—	—	1	—	14	—	2	—	17	1	1	—	—	3	—	—	—	—	—
Schönan . . . . .	—	—	—	3	—	12	—	—	—	18	—	—	—	—	3	—	—	—	—	—
Schopfheim . . . . .	—	—	—	—	—	20	—	1	—	20	1	—	—	—	4	—	—	—	—	—
Rehl . . . . .	—	—	—	—	—	8	—	—	—	14	—	—	—	—	—	—	—	—	—	—
Lahr . . . . .	—	—	—	—	—	11	—	8	—	1	15	1	—	—	—	—	—	—	—	—
Oberkirch . . . . .	—	—	—	—	—	13	—	—	—	17	4	—	—	—	1	—	—	—	—	—
Offenburg . . . . .	1	—	—	1	—	15	—	2	—	27	8	1	—	—	2	—	—	—	—	—
Wolfsach . . . . .	—	—	—	2	—	17	—	—	—	3	—	—	—	—	—	—	—	—	—	—
Achern . . . . .	—	—	—	—	—	13	—	1	—	1	—	—	—	—	—	—	—	—	—	—
Baden . . . . .	—	—	—	—	—	4	—	2	—	—	—	—	—	—	—	—	—	—	—	—
Bühl . . . . .	—	—	—	—	—	16	—	1	—	6	2	—	—	—	—	—	—	—	—	—
Hasstatt . . . . .	—	—	—	3	—	22	—	2	—	1	30	3	1	—	3	—	—	—	—	1
Bretten . . . . .	—	—	—	—	—	12	—	1	—	6	1	—	—	—	20	—	—	—	—	—
Bruchsal . . . . .	—	—	—	—	—	9	—	1	—	20	1	1	—	—	13	—	—	—	—	—
Durlach . . . . .	—	—	—	—	—	4	—	—	—	5	—	1	1	—	17	—	—	—	—	—
Ettlingen . . . . .	—	—	—	—	—	8	—	—	—	6	1	—	—	—	10	—	—	—	—	—
Karlsruhe . . . . .	—	—	—	—	—	5	—	1	—	3	—	—	—	—	9	—	—	—	—	—
Pforzheim . . . . .	—	—	—	2	—	6	—	1	—	1	30	1	—	—	13	—	—	—	—	—
Mannheim . . . . .	—	—	—	—	—	6	—	1	—	—	4	—	—	—	6	—	—	—	—	—
Schwezingen . . . . .	—	—	—	—	—	3	—	—	—	2	—	—	—	—	3	—	—	—	—	—
Weinheim . . . . .	—	—	—	—	—	6	—	—	—	10	1	—	—	—	2	—	—	—	—	—

1) Eingehendere Darstellung der Hagelschäden siehe die folgende Tabelle.

Noch: Ereignisse, welche die Erndteerträge von 1894 beeinträchtigten.  
 III. Noch: Tabelle 11.

1 2 3 4 5 6 7 8 9 10 11 12 13 14 15 16 17 18 19 20 21	Amtsbezirke, Kreis e. und Großherzog- thum.	Zahl der Gemeinden, in denen die Erndteerträge beeinträchtigt wurden durch:																		
		Elementar- und Witterungsereignisse:								Pflanzenkrankheiten und schädliche Pflanzen:						Schädliche Thiere:				
		Winterfalte und Auswinterung.	Frühfröste.	Zu früher und zu später Schnee.	Spätfröste.	Dürre.	Kalte Witterung.	Uebers- schwemmung.	Hagel(schlag <sup>1</sup> ).	Sturm.	Klee- seide.	Kartoffel- krankheit.	Trauben- krankheit.	Mehlthau und Dontigthau.	Brand und Rost.	Unkraut.	Mäuse und Egerlinge.	Schnecken und Kraupen.	Drahtwürmer.	Wespen.
	Eppingen . . .	—	—	—	—	9	—	2	—	2	—	—	—	—	—	14	—	—	—	—
	Heidelberg . . .	—	—	—	1	21	—	4	—	1	38	1	3	2	—	22	—	—	—	—
	Sinsheim . . .	1	—	—	1	17	—	2	—	—	26	1	—	—	—	24	—	—	—	—
	Wiesloch . . .	—	—	—	—	2	—	—	—	1	10	1	2	—	—	12	—	—	—	—
	Adelsheim . . .	—	—	—	—	15	—	5	—	1	11	—	—	—	—	—	—	—	—	—
	Buchen . . .	—	—	—	—	28	—	—	—	—	2	—	—	—	—	1	—	—	—	—
	Eberbach . . .	—	—	—	—	12	—	1	—	—	1	—	—	—	—	5	—	—	—	—
	Mosbach . . .	—	—	—	1	25	—	7	—	—	38	1	—	—	—	12	—	—	—	—
	Tauberbischofsheim . . .	—	—	—	—	39	—	17	—	1	64	3	2	2	—	—	—	—	—	—
	Wertheim . . .	1	—	—	1	14	—	15	—	1	—	30	—	—	—	—	—	—	—	—
	<b>Kreise.</b>																			
	Konstanz . . .	4	—	—	9	61	—	39	—	—	19	19	2	4	—	10	—	—	—	—
	Billingen . . .	1	—	—	—	29	—	—	—	—	25	—	—	—	—	6	—	—	—	—
	Waldbshut . . .	4	—	—	13	78	—	22	—	—	65	12	—	3	—	—	—	—	—	—
	Freiburg . . .	—	—	—	—	76	—	51	—	1	73	33	3	—	—	7	—	1	—	—
	Lörrach . . .	—	—	—	4	69	—	9	—	—	89	5	1	1	—	20	—	—	—	—
	Offenburg . . .	1	—	—	3	64	—	10	—	1	76	13	1	—	—	3	—	—	—	—
	Baden . . .	—	—	—	3	55	—	6	—	1	37	5	1	—	—	3	—	—	—	1
	Karlsruhe . . .	—	—	—	2	44	—	4	—	1	70	4	2	1	—	82	—	—	—	—
	Mannheim . . .	—	—	—	—	15	—	1	—	—	12	5	—	—	—	11	—	—	—	—
	Heidelberg . . .	1	—	—	2	49	—	8	—	2	76	3	5	2	—	72	—	—	—	—
	Mosbach . . .	1	—	—	2	133	—	45	—	3	116	34	3	2	—	18	—	—	—	—
	<b>Bezirke</b>																			
	der Landeskommis- säre.																			
	Konstanz . . .	9	—	—	22	168	—	61	—	—	109	31	2	7	—	16	—	—	—	—
	Freiburg . . .	1	—	—	7	209	—	70	—	2	238	51	5	1	—	30	—	1	—	—
	Karlsruhe . . .	—	—	—	5	99	—	10	—	2	107	9	3	1	—	85	—	—	—	1
	Mannheim . . .	2	—	—	4	197	—	54	—	5	204	42	8	4	—	101	—	—	—	—
	<b>Großherzogthum .</b>	12	—	—	38	673	—	195	—	9	658	133	18	13	—	232	—	1	—	1
	1893 . . .	50	—	—	94	1483	1	2	93	—	6	4	5	60	5	75	—	—	1	2
	1892 . . .	19	1	—	93	609	15	1	205	1	26	34	27	2	—	169	—	—	—	1
	1891 . . .	353	22	—	126	2	449	8	144	1	14	407	227	2	8	166	5	—	—	1
	1890 . . .	18	9	—	24	18	312	42	208	16	6	400	232	3	—	52	10	—	—	—
	1889 . . .	64	74	—	20	30	438	52	342	—	11	284	214	46	—	231	14	—	—	—
	1888 . . .	145	22	15	89	466	1074	68	147	—	10	499	103	10	—	123	—	—	—	—
	1887 . . .	56	—	—	287	930	143	30	151	3	24	4	75	12	—	96	4	—	—	—
	1886 . . .	30	—	—	373	56	318	19	128	4	47	179	74	16	—	29	—	—	—	—
	1885 . . .	15	43	21	81	805	37	4	141	19	57	10	38	14	—	127	—	—	—	2
	Durchschn. 1885/94	76	17	4	123	440	346	23	176	4	21	248	113	18	2	130	3	—	—	1

<sup>1</sup>) Eingehendere Darstellung der Hagelsschäden siehe die folgende Tabelle.

# Hagelschäden 1894.

Nach den Hagelwetter-Meldungen der Bürgermeisterämter.

## I. Gemeindegewise Darstellung der Hagelschäden.

## III. Tabelle 12.

		1	2	3	4	1	2	3	4	1	2	3	4
		Tag der Hagelwetter.	Wirtschaftliche Fläche ha	Wirtschaftliche Fläche M	Amtsbezirke und Gemeinden.	Tag der Hagelwetter.	Wirtschaftliche Fläche ha	Wirtschaftliche Fläche M	Amtsbezirke und Gemeinden.	Tag der Hagelwetter.	Wirtschaftliche Fläche ha	Wirtschaftliche Fläche M	Amtsbezirke und Gemeinden.
Welpen.	Wüb.	Eugen.				Noch: Ueberlingen.				Noch: Emmen-			
		1./9.	100	8 500	Hilzingen . . .	1./9.	20	1 000	Meersburg . . .	7./7.	60	1 100	Forchheim . . .
		1./9.	12	2 550	Mühlhausen . . .	1./9.	10	400	Stetten . . .	7./7.	60	200	Weisweil . . .
		1./9.	150	2 000	Welschingen . . .	—	—	—	Donauesschingen.	1./9.	5	3 000	Holzhausen . . .
		Konstanz.				Triberg.				Birstetten . . .			
		6./6.	80	5 800	Ziggerringen . . .	—	—	—	Villingen.	1./9.	4	800	Ettenheim.
		7./6.	70	6 550	Mögglingen . . .	—	—	—	Bonndorf.	1./9.	800	25 000	Grafenhausen . . .
		1./9.	300	45 000	Altmannsdorf . . .	7./7.	18	1 620	Boll . . . . .	1./9.	1161	42 150	Kappel . . . . .
		1./9.	5	100	Böhringen . . .	7./7.	150	4 770	Münchingen . . .	1./9.	80	2 000	Rippenheim . . .
		1./9.	2	100	Freudenthal . . .	1./9.	40	1 580	Faulenfürst . . .	1./9.	326	9 200	Rippenheimweiler . . .
		1./9.	22	17 400	Konstanz . . .	1./9.	200	6 900	Grafenhausen . . .	1./9.	110	2 000	Drtschweiler . . .
		1./9.	3	200	Langenrain . . .	1./9.	10	60	Oberwangen . . .	1./9.	300	26 200	Rust . . . . .
		1./9.	4	124	Dehningen †) . . .	Säckingen.				Freiburg.			
		1./9.	353	125 210	Reichenau . . .	29./7.	96	1 400	Hänner . . . . .	1./9.	15	2 500	Au . . . . .
		1./9.	15	2 800	Singen . . . . .	29./7.	20	943	Harpolingen . . .	1./9.	400	800	Breitnau . . . . .
		1./9.	200	2 750	Ueberlingen a. N.	29./7.	40	450	Oberhof . . . . .	1./9.	3	500	Buchheim . . . . .
		1./9.	340	42 599	Wollmatingen . . .	29./7.	199,8	2 792	Rippolingen . . .	1./9.	150	21 044	Ebringen . . . . .
		Meßkirch.				29./7.	530	1 900	Säckingen . . .	1./9.	2	300	Hochdorf . . . . .
		7./7.	2	28	Heinstetten . . .	29./7.	34	980	Willaringen . . .	1./9.	42	330	Hofsgrund . . . . .
		7./7.	50	350	Muspelingen . . .	St. Blasien.				1./9.	22,5	5 292	Merzhausen . . .
		7./7.	30	1 350	Stetten a. t. W.	1./9.	62	12 250	Amrigschwand . . .	1./9.	0,4	100	Munzingen . . . . .
		2./9.	1	29	Gutenstein . . .	1./9.	20	310	Blaswald . . . . .	1./9.	5	1 700	Neuershausen . . .
		2./9.	10	350	Hausen i. Th. . . .	1./9.	110	7 000	Höschenschwand . . .	1./9.	80	8 000	St. Georgen . . . . .
		2./9.	0,2	19	Hendorf . . . . .	1./9.	1	50	Schlageten . . . . .	1./9.	9	900	Sölden . . . . .
		2./9.	600	5 250	Kreenheinstetten . . .	1./9.	556	1 050	Schluchsee . . . . .	1./9.	40	7 000	Steig . . . . .
		2./9.	10	300	Langenhart . . .	1./9.	308	6 650	Tiefenhäusern . . .	1./9.	1,7	100	Thiengen . . . . .
		2./9.	416	42 357	Leibertingen . . .	2./9.	20	300	Zbach . . . . .	1./9.	300	2 850	Wittnau . . . . .
		2./9.	260	1 560	Schwenningen . . .	25./9.	100	400	Höschenschwand . . .	1./9.	200	12 400	Wolfenweiler . . .
		Pfullendorf.				Waldbshut.				Neustadt.			
		6./6.	22,5	951	Nach . . . . .	14./7.	5	600	Waldbshut . . . . .	7./7.	2	90	Fischbach . . . . .
		6./6.	8	412	Linz †) . . . . .	29./7.	5	500	Bergöschingen . . .	7./7.	150	1 000	Göschweiler . . . . .
		6./6.	220	11 100	Schwäblishausen . . .	29./7.	100	5 950	Redingen . . . . .	1./9.	65,5	580	Altglashütten . . .
		6./6.	70	6 160	Bell a. N. . . . .	2./9.	50	100	Möggenschwiel . . .	1./9.	92	290	Bärentthal . . . . .
		6./6.	50	2 000	Pfullendorf . . .	Breisach.				1./9.	16	320	Fischbach . . . . .
		8./7.	100	590	Großstadelhofen . . .	7./7.	677	54 200	Sasbach . . . . .	1./9.	72	400	Göschweiler . . . . .
		8./7.	5	720	Muschweiler . . .	1./9.	90	35 500	Bischoffingen . . .	1./9.	50	3 000	Hintergarten . . .
		8./7.	1,3	250	Waldbeuren . . .	1./9.	110	1 100	Burkheim . . . . .	1./9.	10	200	Kappel . . . . .
		Stoßlach.				1./9.	95	21 600	Oberbergen . . . . .	1./9.	7	100	Neuglashütten . . .
		8./7.	0,2	18	Ludwigshafen †) . . .	1./9.	65	23 000	Roßweil . . . . .	1./9.	20	938	Röthenbach . . . . .
		8./7.	20	108	Mahlspüren i. Th. †)	1./9.	25	1 750	Schelingen . . . . .	1./9.	850	2 200	Bierthaler . . . . .
		Ueberlingen.				Emmendingen.				Staufen.			
		6./6.	40	1 700	Bonndorf . . . . .	30./6.	50	150	Sexau . . . . .	1./9.	35	500	Ballrechten . . . . .
		6./6.	20	2 800	Messelwangen . . .	2./7.	20	1 200	Freiamt . . . . .	1./9.	20	7 610	Eichbach . . . . .
		13./6.	20	850	Bonndorf . . . . .	7./7.	35	1 450	Freiamt . . . . .	1./9.	212	2 500	Gallenweiler . . . . .
		8./7.	20	850	Bonndorf . . . . .					1./9.	343	4 500	Grunern . . . . .
										1./9.	4	250	Hausen . . . . .

\*) Die Flächenangaben sind vielfach für die gesammte vom Hagel betroffene Fläche statt für die geschädigte Fläche gemacht.  
†) den Angaben der Norddeutschen Hagelversicherungs-Gesellschaft entnommen.



III. Noch: Tabelle 12. Noch: I. Gemeindegewise Darstellung der Hagelschäden.

1	2	3	4	1	2	3	4	1	2	3	4
Amtsbezirke und Gemeinden.	Tag der Hagelwetter.	geschädigte landwirthschaftliche Fläche (ha)	Schaden (M)	Amtsbezirke und Gemeinden.	Tag der Hagelwetter.	geschädigte landwirthschaftliche Fläche (ha)	Schaden (M)	Amtsbezirke und Gemeinden.	Tag der Hagelwetter.	geschädigte landwirthschaftliche Fläche (ha)	Schaden (M)
<b>Noch: Staufeu.</b>				<b>Rastatt.</b>				<b>Mosbach.</b>			
Heitersheim . . .	1./9.	300,5	12 000	Weisenbach . . .	7./7.	200	800	Milfeld . . .	7./7.	30	700
Staufen . . .	1./9.	62	18 400	Söllingen †). . .	9./9.	—	16	Billigheim . . .	7./7.	105	8 900
Thunfel . . .	1./9.	10	1 220	<b>Bretten.</b>				Waldmühbach . . .	7./7.	45	1 350
Wettelbrunn . . .	1./9.	291	7 000	Menzingen . . .	7./7.	43	900	Auerbach . . .	11./8.	180	4 050
<b>Baldkirch.</b>	—	—	—	<b>Bruchsal.</b>				Mittelschefflenz . . .	11./8.	370	5 400
<b>Lörrach.</b>				Rheinhausen . . .	18./8.	0,2	300	Sattelbach . . .	11./8.	150	300
Egringen . . .	15./7.	11,2	11 800	<b>Durlach.</b>	—	—	—	Unterschefflenz . . .	11./8.	275	10 700
Fischingen . . .	15./7.	50	36 325	<b>Ettlingen.</b>	—	—	—	<b>Tauberbischofsb.</b>			
Kirchen . . .	15./7.	20	3 950	<b>Karlsruhe.</b>				Brunnthäl . . .	7./7.	50	570
Herthen . . .	26./7.	6	600	Stafforth . . .	27./7.	18	2 000	Dienststadt . . .	7./7.	306	8 600
Mappach . . .	25./9.	1	200	<b>Pforzheim.</b>				Eiersheim . . .	7./7.	160	12 000
Tannentkirch . . .	25./9.	10	200	Langenalb . . .	7./7.	60	1 450	Gersheim . . .	7./7.	25	1 500
<b>Müllheim.</b>				<b>Mannheim.</b>				Großrinderfeld . . .	7./7.	100	2 680
Brikingen . . .	11./8.	3	48	Schriesheim . . .	11./8.	40	450	Grünsfeld . . .	7./7.	500	500
Rheinweiler . . .	11./8.	40	450	<b>Schwellingen.</b>	—	—	—	Grünsfeldhausen . . .	7./7.	25	230
<b>Schönan.</b>	—	—	—	<b>Weinheim.</b>	—	—	—	Hochhausen . . .	7./7.	45	2 600
<b>Schopfheim.</b>				<b>Eppingen.</b>				Königheim . . .	7./7.	7	250
Gresgen . . .	15./7.	2	70	Rohrbach . . .	5./7.	0,52	50	Oberwittighausen . . .	7./7.	50	935
<b>Kehl.</b>	—	—	—	Eichelberg . . .	11./7.	250	6 400	Baimar . . .	7./7.	40	350
<b>Lahr.</b>				<b>Heidelberg.</b>				Poppenhausen . . .	7./7.	180	3 800
Dinglingen . . .	1./9.	469	16 100	Altneudorf . . .	18./5.	58,6	725	Wentheim . . .	7./7.	90	3 050
Friesenheim . . .	1./9.	950	70 000	Schwabenheim . . .	17./8.	1,5	100	Werbach . . .	7./7.	20	1 670
Heiligenzell . . .	1./9.	164,9	9 700	Wieblingen . . .	18./8.	5	750	Werbachhausen . . .	7./7.	220	600
Hugsweier . . .	1./9.	19	5 300	Mauer . . .	10./9.	0,5	50	Erlenbach . . .	11./8.	3	1 000
Lahr . . .	1./9.	60	14 050	<b>Sinsheim.</b>				Gommersdorf . . .	11./8.	60	2 240
Mietersheim . . .	1./9.	45	4 400	Hilsbach . . .	11./8.	11	700	<b>Wertheim.</b>			
Oberweier . . .	1./9.	240	20 120	Hoffenheim †). . .	11./8.	1,4	167	Reicholzheim . . .	8./6.	100	1 030
Wittenweier . . .	1./9.	100	5 250	<b>Wiesloch.</b>	—	—	—	Bronnbach . . .	7./7.	290	35 800
<b>Oberkirch.</b>	—	—	—	<b>Adelsheim.</b>				Dietenhan . . .	7./7.	40	500
<b>Offenburg.</b>				Schlierstadt . . .	18./5.	200	11 200	Dörlesberg . . .	7./7.	612,8	16 800
Niederschopfheim †). . .	7./6.	10	2 016	Korb . . .	7./7.	380	25 700	Ebenheid . . .	7./7.	130	3 630
Oberharmersbach . . .	7./6.	200	2 500	Leibstadt . . .	7./7.	16	1 250	Höhefeld . . .	7./7.	465	22 292
<b>Wolfach.</b>	—	—	—	Ruchsen . . .	7./7.	180	3 850	Hundheim . . .	7./7.	893	33 700
<b>Achern.</b>				Leibstadt . . .	11./8.	521	10 020	Kembach . . .	7./7.	200	2 400
Gamshurst . . .	15./7.	5	800	Sennfeld . . .	11./8.	500	13 000	Kilsheim . . .	7./7.	875	26 020
<b>Baden.</b>				<b>Buchen.</b>	—	—	—	Rassig . . .	7./7.	250	1 000
Balg . . .	31./7.	100	500	<b>Eberbach.</b>				Niklashausen . . .	7./7.	145	7 200
Sinzheim . . .	31./7.	80	3 000	Wagenschwend . . .	7./7.	1	100	Rauenberg . . .	7./7.	72,8	2 341
<b>Bühl.</b>								Reicholzheim . . .	7./7.	100	900
Stollhofen . . .	9./9.	4	600					Sonderrieth . . .	7./7.	295,6	21 250
								Wertheim †). . .	7./7.	4	856
								Wessenthal . . .	7./7.	15	800

\*) Die Flächenangaben sind vielfach für die gesammte vom Hagel betroffene Fläche statt für die geschädigte Fläche gemacht.  
 †) den Angaben der Norddeutschen Hagelversicherungs-Gesellschaft entnommen.

II. Kreisweise Darstellung der Hagelwetter nach Monaten. III. Noch: Tabelle 12.

Kreis und Großherzogthum.	Zahl der geschädigten Gemeinden bezw. abge- sonderten Gemar- tungen.	Zahl der Hagelwetter 1894*)								Geschädigte landwirth- schaftliche Fläche. ha	Schaden. M.	
		im Ge- sammt.	davon im									
			April.	Mai.	Juni.	Juli.	August.	Sep- tember.	Okt- ber.			
Konstanz . . . . .	39	9	—	—	4	2	1	2	—	3 662	343 185	
Billingen . . . . .	—	—	—	—	—	—	—	—	—	—	—	
Waldshut . . . . .	22	6	—	—	—	3	—	3	—	2 675	58 555	
Freiburg . . . . .	51	5	—	—	1	3	—	1	—	7 956	378 514	
Vörrach . . . . .	9	4	—	—	—	2	1	1	—	143	53 643	
Offenburg . . . . .	10	2	—	—	1	—	—	1	—	2 258	149 436	
Baden . . . . .	6	3	—	—	—	2	—	1	—	389	5 716	
Karlsruhe . . . . .	4	2	—	—	—	1	1	—	—	122	4 650	
Mannheim . . . . .	1	1	—	—	—	—	1	—	—	40	450	
Heidelberg . . . . .	8	6	—	1	—	1	3	1	—	328	8 942	
Mosbach . . . . .	45	4	—	1	1	1	1	—	—	9 322	315 614	
<b>Großherzogthum</b>	<b>195</b>	<b>34</b>	<b>—</b>	<b>2</b>	<b>7</b>	<b>13</b>	<b>5</b>	<b>7</b>	<b>—</b>	<b>26 895</b>	<b>1 318 705</b>	
1893 . . . . .	93	37	—	2	9	16	8	2	—	10 727	713 479	
1892 . . . . .	205	46	—	4	10	19	6	5	2	24 844	1 200 981	
1891 . . . . .	144	45	—	7	15	2	19	2	—	17 469	612 919	
1890 . . . . .	208	37	—	9	6	1	21	—	—	51 419	3 996 631	
Durchschnitt 1885/94 . . . . .	176	46	0,1	7	13	11	11	4	0,2	30 155	1 633 335	

\*) Diejenigen Hagelwetter, welche zwei und mehr Kreise betreffen, sind in den Summen nur einmal gezählt.

**Bemerkung.** Um ein Urtheil über die Zuverlässigkeit der gemeinderäthlichen Schätzungen zu erlangen, finden seit 1886 jährlich in einzelnen durch Hagelschlag betroffenen Gemeinden (1886/94 in 115) auf Anordnung des Ministeriums des Innern durch von den Bezirksräthen ernannte Schätzer — gewöhnlich einige Wochen nach den Hagelwetter — Kontrollschätzungen der Hagelschäden statt. Hierbei waren die ersteren in 78 Fällen höher, in 36 Fällen geringer als die letzteren. In einem Falle waren die beiden Schätzungen gleich. Der gesammte Betrag der gemeinderäthlichen Schätzungen überwog denjenigen der Kontrollschätzungen um 25,43 %. Die bisherigen Kontrollschätzungen erscheinen noch nicht als ausreichend für den verfolgten Zweck und werden weiter fortgesetzt.

III. Kreisweise Darstellung des Hagelschadens für die einzelnen Gewächsorten.

Kreis und Großherzog- thum.	Schaden in Ganzen. M.	Davon entfallen auf										
		Getreide und Hülfs- früchte. M.	Kar- toffeln, Futter- rüben, Eich- orien. M.	Futter- pflanzen (Klee, Grün- mais rc.). M.	Del- früchte. M.	Tabak. M.	Hopfen. M.	Hanf und Flachs. M.	Wein. M.	Obst. M.	Wiesen- ertrag. M.	Gemüse und Sonstiges. M.
Konstanz . . . . .	343 185	60 617	20 773	15 420	4 728	3 400	3 450	320	200 880	24 825	4 962	3 810
Billingen . . . . .	—	—	—	—	—	—	—	—	—	—	—	—
Waldshut . . . . .	58 555	43 256	5 839	740	—	—	—	160	5 200	1 210	840	1 310
Freiburg . . . . .	378 514	36 928	6 044	6 150	—	106 650	1 800	425	205 472	7 625	2 290	5 130
Vörrach . . . . .	53 643	548	100	—	—	60	—	—	52 750	100	50	35
Offenburg . . . . .	149 436	1 070	2 410	4 100	340	54 100	900	100	80 116	3 700	1 300	1 300
Baden . . . . .	5 716	—	—	—	—	1 400	—	—	3 700	516	—	100
Karlsruhe . . . . .	4 650	1 300	—	—	—	2 350	—	1 000	—	—	—	—
Mannheim . . . . .	450	—	—	—	—	150	—	—	300	—	—	—
Heidelberg . . . . .	8 942	450	100	25	—	2 217	300	—	5 100	400	150	200
Mosbach . . . . .	315 614	224 127	31 380	19 495	5 262	50	435	1 690	11 230	12 810	4 720	4 415
<b>Großherzogthum</b>	<b>1 318 705</b>	<b>368 296</b>	<b>66 646</b>	<b>45 930</b>	<b>10 330</b>	<b>170 377</b>	<b>6 885</b>	<b>3 695</b>	<b>564 748</b>	<b>51 186</b>	<b>14 312</b>	<b>16 300</b>
1893 . . . . .	713 479	187 968	48 111	15 530	3 160	69 335	2 800	7 775	307 750	43 505	15 330	12 215
1892 . . . . .	1 200 981	462 741	79 507	18 968	17 613	182 740	15 850	5 380	307 237	54 330	39 415	17 200
1891 . . . . .	612 919	243 259	15 451	35 772	2 345	154 790	14 500	10 385	70 515	27 570	28 022	10 310
1890 . . . . .	3 996 631	2 229 496	53 956	325 745	14 877	182 503	*)19 300	*)16 515	480 218	*)369 607	*)249 189	55 225
Durchschn. 1887/94	1 711 824	753 964	91 341	90 413	14 297	136 962	21 013	12 456	382 809	91 517	76 568	40 484

\*) berichtigte Zahl.

III. Tabelle 13.

Vieh-  
Nach der am 3. Dezember 1894 vorgenommenen regelmäßigen  
a. Pferde, Esel u.

Amtsbezirke.	Pferde													Esel und Maul- esel.
	von 4 Jahren und darüber			dreijährige			Fohlen			zusam- men.	darunter			
	Hengste.	Stuten.	Wall- chen.	Hengste.	Stuten.	Wall- chen.	zwei- jährige.	ein- jährige.	unter 1 Jahr.		Militär- pferde.	geförte Jucht- hengste (We- schäfer).	zur De- ckung der eigenen Stuten verwen- dete nicht geförte Hengste.	
Engen . . . . .	18	485	348	7	14	10	27	26	54	989	—	3	—	—
Konstanz . . . . .	10	536	466	2	8	6	16	23	10	1 077	37	1	—	—
Mehlfirch . . . . .	13	587	389	12	39	20	37	45	48	1 190	—	3	1	—
Pfullendorf . . . . .	10	505	453	8	33	32	43	47	64	1 195	—	1	—	—
Stodach . . . . .	11	572	413	4	19	28	40	49	46	1 182	—	2	—	—
Ueberlingen . . . . .	22	876	726	8	41	28	39	45	66	1 851	—	1	1	1
Donaueshingen . . . . .	20	631	401	2	25	12	33	43	42	1 209	—	5	—	2
Eriberg . . . . .	9	291	308	2	2	3	10	6	10	641	—	1	—	—
Willingen . . . . .	15	504	525	5	16	7	28	24	23	1 147	—	3	—	—
Bonndorf . . . . .	36	416	359	7	13	7	15	25	26	904	—	1	—	—
Säckingen . . . . .	6	110	149	—	1	1	4	2	—	273	—	—	—	—
St. Blasien . . . . .	11	132	194	1	3	2	4	2	5	354	—	—	—	—
Waldbühl . . . . .	24	422	324	4	17	6	16	22	16	851	—	3	—	—
Breisach . . . . .	17	484	529	3	4	6	12	25	32	1 112	6	3	1	—
Emmendingen . . . . .	23	1 093	1 375	2	13	22	38	44	57	2 667	—	2	—	2
Ettlenheim . . . . .	7	388	415	3	8	6	18	17	19	881	—	1	—	—
Freiburg . . . . .	93	1 230	1 024	12	14	19	49	29	52	2 522	47	2	1	6
Neustadt . . . . .	35	367	431	1	13	5	9	15	17	893	—	—	—	—
Staufen . . . . .	7	410	541	5	8	4	12	10	14	1 011	—	—	—	1
Waldfirch . . . . .	17	353	413	1	7	10	10	7	4	822	—	—	—	1
Lörrach . . . . .	9	403	597	—	18	9	6	5	9	1 056	—	1	—	1
Müllheim . . . . .	14	398	467	1	9	4	12	10	12	927	—	2	—	6
Schönan . . . . .	6	88	141	—	3	3	2	2	2	247	—	—	—	—
Schopfheim . . . . .	5	198	294	—	2	6	5	11	4	525	—	—	—	—
Rehl . . . . .	5	1 210	824	3	32	21	62	67	54	2 278	13	1	—	—
Lahr . . . . .	7	885	745	2	27	15	42	42	45	1 810	—	2	—	—
Oberkirch . . . . .	2	238	270	—	2	1	2	3	1	519	—	—	—	1
Offenburg . . . . .	18	1 297	1 051	4	24	25	50	32	26	2 527	—	3	—	1
Wolfach . . . . .	5	337	407	4	10	7	12	3	10	795	—	—	—	1
Achern . . . . .	1	417	336	1	11	3	13	20	7	809	—	1	—	2
Baden . . . . .	7	368	576	1	4	6	3	7	3	975	—	—	—	12
Bühl . . . . .	3	425	395	—	8	5	24	15	15	890	—	2	—	7
Rastatt . . . . .	4	1 249	1 430	—	9	15	53	27	21	2 808	663	—	—	2
Bretten . . . . .	7	425	445	1	11	9	34	46	42	1 020	—	3	—	—
Bruchsal . . . . .	5	1 187	997	6	19	14	25	30	37	2 320	609	—	—	1
Durlach . . . . .	5	672	748	—	4	6	11	25	27	1 498	213	2	1	—
Ettlingen . . . . .	1	496	385	4	21	11	14	10	15	957	7	—	—	1
Karlsruhe . . . . .	22	2 588	1 881	2	32	11	36	54	41	4 667	1 814	11	—	7
Pforzheim . . . . .	7	481	723	7	14	21	27	17	19	1 316	—	—	—	2
Mannheim . . . . .	14	998	1 280	—	24	12	26	19	17	2 390	35	3	—	—
Schwezingen . . . . .	3	793	778	1	19	4	23	20	12	1 653	151	—	—	1
Weinheim . . . . .	4	570	457	1	16	14	25	31	23	1 141	—	3	—	1
Eppingen . . . . .	8	477	608	7	16	19	37	51	72	1 295	—	3	—	—
Heidelberg . . . . .	7	898	984	8	19	34	31	36	30	2 047	10	2	1	6
Sinsheim . . . . .	7	676	800	2	33	44	33	64	60	1 719	—	4	—	1
Wiesloch . . . . .	3	350	401	—	6	8	12	26	14	820	—	2	—	—

15

Sjel  
und  
Maul-  
esjel.

—  
—  
—  
—  
—  
1  
2  
—  
—  
—  
—  
—  
2  
—  
6  
—  
1  
1  
1  
1  
2  
12  
7  
2  
—  
1  
—  
1  
7  
2  
—  
1  
1  
—  
6  
1  
—

16 17 18 19 20 21 22 23 24 25 26 27 28 29

Rindvieh													
Farren.	über 1 1/2 Jahr			von 3 Monaten bis 1 1/2 Jahr			Kälber unter 3 Monaten.	zusammen.	darunter		Von den Rindern bezw. Kalbinnen (Spalte 21) sind sprungfähig.	bei letzter Herbstbestellung angespannt	
	Kühe.	Rinder und Kalbinnen.	Ochsen.	Farren.	Rinder und Kalbinnen.	Stiere, d. h. junge Ochsen.			im Ganzen.	dabei Gemeindefarren.		Rinder, Kalbinnen und Kühe.	Ochsen und Farren.
93	6 104	1 291	2 267	37	1 982	1 450	1 011	14 235	107	97	327	5 578	2 227
111	7 085	905	1 609	35	1 701	1 105	770	13 321	116	99	424	6 270	1 473
72	5 267	1 225	558	149	1 943	853	915	10 982	81	76	445	4 531	470
75	3 861	928	1 286	84	1 266	823	807	9 130	85	61	204	2 405	1 189
96	6 252	1 266	1 399	80	1 941	1 161	1 021	13 216	107	83	378	5 741	1 313
132	8 443	1 243	2 049	68	2 181	1 241	1 193	16 550	138	113	471	6 243	1 801
156	7 289	1 643	2 072	177	2 597	1 780	1 295	17 009	134	128	646	6 935	1 929
72	4 229	556	591	53	617	546	219	6 883	84	52	139	732	512
99	6 331	967	983	80	1 320	757	801	11 338	107	87	343	2 663	806
98	5 250	1 277	2 011	27	1 780	1 434	929	12 806	107	102	484	4 496	2 041
63	3 928	429	1 353	9	1 125	902	738	8 547	62	59	246	2 465	1 372
54	3 214	728	1 046	45	973	510	247	6 817	56	56	107	1 172	916
126	8 552	1 675	2 746	39	2 998	2 201	1 772	20 109	140	139	715	7 771	2 720
60	4 076	625	1 462	21	806	305	223	7 578	60	60	172	1 750	1 360
141	11 116	1 090	1 827	143	2 651	851	705	18 524	148	127	612	5 312	1 520
58	4 713	408	421	66	1 182	214	268	7 330	62	61	318	2 715	312
180	10 216	1 431	1 698	134	2 090	1 092	809	17 650	202	150	411	3 609	1 277
117	4 799	757	458	131	1 015	707	395	8 379	146	49	281	1 749	305
101	6 662	683	933	97	1 696	621	792	11 585	101	89	513	3 085	772
67	4 093	696	1 636	17	792	849	661	8 811	66	59	189	1 203	1 521
113	7 068	764	2 246	24	1 488	772	612	13 087	123	117	372	3 313	2 213
84	5 262	627	1 489	41	1 094	374	501	9 472	91	89	204	2 935	1 450
65	4 076	607	819	107	864	871	342	7 751	65	64	133	2 094	540
93	5 279	718	1 454	38	1 486	1 020	923	11 011	93	93	208	3 190	1 479
98	7 619	1 012	50	103	2 679	132	582	12 275	102	102	616	3 720	—
98	7 835	654	526	344	2 203	139	547	12 346	110	96	596	4 112	508
57	4 197	343	590	11	634	133	154	6 119	60	60	187	1 562	582
150	12 361	1 187	713	55	2 999	420	937	18 822	162	154	754	7 493	719
76	5 633	832	1 700	17	989	967	572	10 786	79	69	192	1 475	1 605
64	5 650	569	310	71	1 181	57	209	8 111	73	69	245	3 387	312
35	3 135	151	129	13	676	10	93	4 242	40	37	221	2 336	116
98	7 532	792	114	76	1 885	44	400	10 941	105	103	432	5 815	107
130	10 407	921	138	28	3 206	116	710	15 656	141	140	813	6 691	67
72	5 253	801	290	39	1 907	1 036	627	10 025	70	67	311	3 884	291
118	10 865	1 146	168	68	3 375	437	952	17 129	131	130	1 164	9 828	101
76	5 334	490	276	50	1 402	550	342	8 520	94	71	407	3 347	214
51	4 031	362	52	28	1 607	237	323	6 691	60	60	379	3 114	18
103	7 202	417	37	72	1 800	283	626	10 540	89	84	368	4 015	22
100	6 667	703	413	70	1 775	686	416	10 830	107	99	359	5 035	366
41	2 765	302	73	19	928	14	100	4 242	46	40	260	1 042	36
54	3 539	484	117	26	1 504	268	234	6 226	55	54	382	1 813	11
56	3 319	356	80	29	1 065	88	242	5 235	60	44	269	1 911	68
65	4 291	665	122	47	2 190	739	418	8 537	65	58	263	3 018	58
110	7 402	1 030	124	87	2 884	336	565	12 538	121	113	740	5 453	68
132	7 591	1 556	279	97	4 217	1 088	995	15 955	131	113	1 002	5 742	143
59	3 826	519	28	18	1 521	250	528	6 749	61	59	621	3 277	10

folgt

III. Noth: Tabelle 13.

Noth: Vieh-  
Noth: a. Pferde, Esel zc.

1 Amtsbezirke, Kreise zc. und Großherzogthum.	2 Pferde													15 Esel und Maus- esel.
	3 von 4 Jahren und darüber			4 dreijährige			5 Fohlen			11 zusam- men.	12 darunter			
	6 Hengste.	7 Stuten.	8 Wall- chen.	9 Hengste.	10 Stuten.	11 Wall- chen.	12 zwei- jährige.	13 ein- jährige.	14 unter 1 Jahr.		15 Militär- pferde.	16 geförte Zucht- hengste (Be- schäler).	17 zur De- ckung der eigenen Stuten verwen- dete nicht geförte Hengste.	
Abelsheim . . . . .	5	237	385	3	23	41	28	11	16	749	—	1	—	—
Buchen . . . . .	6	321	496	5	21	24	17	8	11	909	—	—	—	—
Eberbach . . . . .	—	115	142	—	6	10	3	11	8	295	—	—	—	—
Mosbach . . . . .	8	316	603	1	26	46	29	30	36	1 095	—	2	—	2
Tauberbischofsheim . . . . .	10	532	903	3	32	42	32	69	103	1 726	—	2	8	—
Wertheim . . . . .	—	168	320	3	12	8	11	8	16	546	—	—	—	—
<b>Kreise.</b>														
Konstanz . . . . .	84	3 561	2 795	41	154	124	202	235	288	7 484	37	11	2	1
Billingen . . . . .	44	1 426	1 234	9	43	22	71	73	75	2 997	—	9	—	2
Waldbühl . . . . .	77	1 080	1 026	12	34	16	39	51	47	2 382	—	4	—	—
Freiburg . . . . .	199	4 325	4 728	27	67	72	148	147	195	9 908	53	8	2	10
Lörrach . . . . .	34	1 087	1 499	1	32	22	25	28	27	2 755	—	3	—	7
Offenburg . . . . .	37	3 967	3 297	13	95	69	168	147	136	7 929	13	6	—	3
Baden . . . . .	15	2 459	2 737	2	32	29	93	69	46	5 482	663	3	—	23
Karlsruhe . . . . .	47	5 849	5 179	20	101	72	147	182	181	11 778	2 643	16	1	11
Mannheim . . . . .	21	2 361	2 515	2	59	30	74	70	52	5 184	186	6	—	2
Heidelberg . . . . .	25	2 401	2 793	17	74	105	113	177	176	5 881	10	11	1	7
Mosbach . . . . .	29	1 689	2 849	15	120	171	120	137	190	5 320	—	5	8	2
<b>Bezirke</b>														
der Landeskommisfäre.														
Konstanz . . . . .	205	6 067	5 055	62	231	162	312	359	410	12 863	37	24	2	3
Freiburg . . . . .	270	9 379	9 524	41	194	163	341	322	358	20 592	66	17	2	20
Karlsruhe . . . . .	62	8 308	7 916	22	133	101	240	251	227	17 260	3 306	19	1	34
Mannheim . . . . .	75	6 451	8 157	34	253	306	307	384	418	16 385	196	22	9	11
<b>Großherzogthum</b> . . . . .	612	30 205	30 652	159	811	732	1 200	1 316	1 413	67 100	3 605	82	14	68
1893 1. Dez. . . . .	659	29 356	30 529	142	856	665	1 247	1 365	1 556	66 375	3 563	92	20	68
1892 1. " . . . .	658	29 501	30 801	106	1 122	1 052	1 108	1 645	1 602	67 595	3 489	92	—	87
1891 3. " . . . .	705	29 842	31 358	180	877	767	963	1 093	1 587	67 372	3 310	98	—	80
1890 3. " . . . .	740	29 833	31 328	222	927	785	1 204	1 201	1 183	67 423	3 043	89	—	85
1889 3. " . . . .	785	29 733	31 048	226	1 063	852	1 309	1 400	1 565	67 981	3 637	102	—	91
1888 3. " . . . .	809	29 404	30 534	201	1 153	953	1 441	1 553	1 728	67 776	3 261	92	—	98
1887 3. " . . . .	876	29 231	30 613	195	1 118	1 013	1 625	1 717	1 949	68 337	3 212	92	—	95
1886 3. " . . . .	970	28 728	30 313	219	1 222	1 073	1 643	1 895	2 131	68 194	3 210	107	—	104
1885 30. Nov. . . . .	1 005	28 379	29 878	251	1 123	1 104	1 762	1 852	2 264	67 618	3 164	122	—	107
Durchschnitt 1885/94 . . . . .	782	29 421	30 705	190	1 027	900	1 350	1 504	1 698	67 577	3 349	97	—	88
1868 3. Dez. . . . .	2 140	32 837	30 698		1 565		2 063	3 237	2 683	75 223	2 752			173

\*) Die Viehzählung vom 1. Dezember 1892 war vom Reich angeordnet und hatte bezüglich der Altersverhältnisse des Rindviehs eine von der hiesigen

stani  
und  
16  
Farre  
52  
97  
38  
109  
180  
70  
579  
327  
341  
724  
355  
479  
327  
520  
151  
366  
545  
1 247  
1 558  
847  
1 062  
4 714  
4 286  
4 948  
4 840  
4 837  
4 917  
5 034  
4 937  
5 001  
5 200  
Einheit

Stand 1894.  
und Rindvieh.

III. Nach: Tabelle 13.

Rindvieh													
über 1 1/2 Jahr				von 3 Monaten bis 1 1/2 Jahr			Kälber unter 3 Monaten.	zusammen.	darunter		Von den Rindern bzw. Kalbinnen (Spalte 21) und sprungfähig.	bei letzter Herbstbestellung angepannt	
Farren.	Kühe.	Rinder und Kalbinnen.	Ochsen.	Farren.	Rinder und Kalbinnen.	Stiere, d. h. junge Ochsen.			im Ganzen.	dabon Gemeindefarren.		Rinder, Kalbinnen und Kühe.	Ochsen und Farren.
51	3 553	904	404	62	1 914	1 060	582	8 530	57	49	226	2 907	317
97	6 775	1 829	1 369	37	2 882	1 812	1 039	15 840	100	96	340	6 426	1 001
38	2 579	511	271	8	1 053	365	363	5 188	40	40	99	2 464	178
109	6 963	1 600	473	80	3 734	1 695	1 259	15 913	110	106	731	6 455	403
180	13 529	2 202	1 447	93	5 246	3 773	2 021	28 491	184	178	563	12 422	1 130
70	4 691	952	920	30	2 017	1 355	772	10 807	69	60	216	4 409	723
579	37 012	6 858	9 168	453	11 014	6 633	5 717	77 434	634	529	2 249	30 768	8 473
327	17 849	3 166	3 646	310	4 534	3 083	2 315	35 230	325	267	1 128	10 330	3 247
341	20 944	4 109	7 156	120	6 876	5 047	3 686	48 279	365	356	1 552	15 904	7 049
724	45 675	5 690	8 435	609	10 232	4 639	3 853	79 857	785	595	2 496	19 423	7 067
355	21 685	2 716	6 008	210	4 932	3 037	2 378	41 321	372	363	917	11 532	5 682
479	37 645	4 028	3 579	530	9 504	1 791	2 792	60 348	513	481	2 345	18 362	3 414
327	26 724	2 433	691	188	6 948	227	1 412	38 950	359	349	1 711	18 229	602
520	39 352	3 919	1 236	327	11 866	3 229	3 286	63 735	551	511	2 988	29 223	1 012
151	9 623	1 142	270	74	3 497	370	576	15 703	161	138	911	4 766	115
366	23 110	3 770	553	249	10 812	2 413	2 506	43 779	378	343	2 626	17 490	279
545	38 090	7 998	4 884	310	16 846	10 060	6 036	84 769	560	529	2 175	35 083	3 752
1 247	75 805	14 133	19 970	883	22 424	14 763	11 718	160 943	1 324	1 152	4 929	57 002	18 769
1 558	105 005	12 434	18 022	1 349	24 668	9 467	9 023	181 526	1 670	1 439	5 758	49 317	16 163
847	66 076	6 352	1 927	515	18 814	3 456	4 698	102 685	910	860	4 699	47 452	1 614
1 062	70 823	12 910	5 707	633	31 155	12 843	9 118	144 251	1 099	1 010	5 712	57 339	4 146
4 714	317 709	45 829	45 626	3 380	97 061	40 529	34 557	589 405	5 003	4 461	21 098	211 110	40 692
4 286	319 596	34 143	39 754	2 748	92 097	38 249	26 121	556 994	4 550	4 092	22 188	206 212	36 623
.	.	.	.	.	.	.	.	*)634 984	5 132	4 480	.	201 494	43 691
4 948	332 636	42 240	51 544	4 041	104 311	53 387	41 994	635 101	5 114	4 550	23 290	197 372	46 807
4 840	328 387	39 732	50 060	3 764	96 439	48 618	41 052	612 892	5 054	4 507	21 627	193 577	46 102
4 837	327 359	40 990	51 614	3 039	87 103	42 430	36 324	593 696	5 103	4 477	22 013	193 487	46 729
4 917	333 964	38 055	50 963	3 204	95 774	45 871	34 432	607 180	5 104	4 471	20 022	194 242	46 792
5 034	337 514	42 757	56 654	3 489	102 994	53 311	39 554	641 307	5 186	4 523	21 916	196 060	51 479
4 937	332 629	45 217	58 526	3 401	101 312	52 102	40 778	638 902	5 192	4 502	22 720	191 325	52 435
5 001	328 993	42 152	55 497	3 758	101 584	54 549	38 889	630 423	5 184	4 503	22 909	187 031	49 961
.	.	.	.	.	.	.	.	614 088	5 062	4 457	.	197 191	46 131
5 200	319 688	61 333	3 254	118 265	57 004	38 498	603 242	4 989	.	43 537	140 116	54 180	

Eintheilung abweichende Gruppierung (siehe Jahrbuch 1892), daher die Auslassungen in den Spalten 16/23 und 27.

11\*

## III. Nach: Tabelle 13.

Nach: Vieh=  
b. Schafe, Schweine, Ziegen,

1 Amtsbezirke.	2 Schafe*)					3 Schweine						13 Böde.
	4 Böde.	5 Hammel.	6 Mutter- schafe.	7 Jährlinge und Lämmer.	8 zu- sammen.	9 Zucht- und Sprung- eber.	10 Zucht- und Mutter- schweine.	11 Sonstige Schweine über 1 Jahr.	12 Läufer von 1 Monat bis 1 Jahr.	13 Ferkel unter 1 Monat.	14 zu- sammen.	
Engen . . . . .	15	340	644	247	1 246	47	788	228	8 811	982	10 856	52
Konstanz . . . . .	—	851	211	3	1 065	44	625	359	8 012	1 190	10 170	62
Mehlrich . . . . .	7	122	348	92	569	37	622	220	4 410	1 298	6 587	36
Pfullendorf . . . . .	5	23	551	195	774	21	265	116	3 261	699	4 362	53
Stodach . . . . .	9	600	666	191	1 466	52	951	369	7 003	1 478	9 853	51
Ueberlingen . . . . .	18	165	626	467	1 276	78	1 251	411	7 086	2 408	11 234	81
Donaueshingen . . . . .	13	2 741	790	183	3 727	48	1 253	717	6 861	2 256	11 135	56
Triberg . . . . .	68	168	626	129	991	7	152	387	2 813	264	3 623	17
Villingen . . . . .	43	209	411	72	735	14	184	176	5 524	365	6 263	25
Bonnndorf . . . . .	4	1	23	186	214	22	329	149	4 416	804	5 720	42
Säckingen . . . . .	6	14	24	14	58	6	101	88	2 204	286	2 685	9
St. Blasien . . . . .	1	2	17	13	33	—	8	41	1 874	106	2 029	36
Waldshut . . . . .	13	11	123	7	154	28	698	863	7 208	1 317	10 114	55
Breisach . . . . .	14	80	441	73	608	12	100	97	4 969	258	5 436	25
Emmendingen . . . . .	57	614	911	105	1 687	38	1 224	1 401	10 334	1 700	14 697	36
Ettenheim . . . . .	15	129	301	57	502	22	481	384	4 131	363	5 381	12
Freiburg . . . . .	153	628	1 298	420	2 499	90	1 464	1 726	8 273	1 189	12 742	46
Neustadt . . . . .	70	130	750	62	1 012	9	77	135	3 025	264	3 510	26
Staufen . . . . .	16	51	194	84	345	28	466	318	4 915	511	6 238	20
Waldfirch . . . . .	124	767	1 593	295	2 779	130	2 396	2 240	3 330	2 499	10 595	35
Lörrach . . . . .	17	363	819	341	1 540	19	339	647	5 101	446	6 552	12
Müllheim . . . . .	6	120	298	70	494	31	582	447	4 146	664	5 870	17
Schönan . . . . .	9	47	98	31	185	6	150	247	1 790	128	2 321	34
Schopfheim . . . . .	8	297	636	246	1 187	20	503	380	3 057	711	4 671	10
Kehl . . . . .	5	7	34	5	51	70	1 368	170	5 403	2 468	9 479	27
Lahr . . . . .	3	12	38	6	59	52	1 304	595	6 385	1 286	9 622	14
Oberkirch . . . . .	12	—	29	5	46	76	1 091	1 147	3 213	815	6 342	15
Offenburg . . . . .	17	94	52	18	181	106	1 927	1 463	10 285	1 415	15 196	39
Wolfach . . . . .	184	547	1 235	490	2 456	87	1 153	2 398	4 309	735	8 682	23
Achern . . . . .	11	5	44	32	92	40	904	406	3 939	1 232	6 521	13
Baden . . . . .	2	4	7	1	14	17	183	380	2 020	317	2 917	16
Bühl . . . . .	1	—	—	—	1	37	583	459	5 196	990	7 265	19
Rastatt . . . . .	6	311	26	1	344	87	1 763	889	6 456	1 531	10 726	54
Bretten . . . . .	8	1 688	264	446	2 406	36	358	44	6 153	384	6 975	46
Bruchsal . . . . .	3	460	13	112	588	82	2 133	266	8 011	1 266	11 758	62
Durlach . . . . .	10	371	25	8	414	32	469	212	4 382	331	5 426	46
Ettlingen . . . . .	1	790	31	9	831	38	555	53	2 809	456	3 911	17
Karlsruhe . . . . .	12	35	39	72	158	46	1 299	316	5 599	916	8 176	46
Pforzheim . . . . .	26	271	899	906	2 102	41	719	221	4 422	649	6 052	86
Mannheim . . . . .	11	1 611	286	1 571	3 479	22	403	773	4 255	423	5 876	94
Schwezingen . . . . .	5	256	2	252	515	35	968	1 176	3 718	1 087	6 984	88
Weinheim . . . . .	8	429	11	204	652	21	179	186	3 539	310	4 235	37

\*) d. s. sämtliche bei der Viehzählung vorgefundene Schafe von In- und Ausländern; wegen des Schafbestandes von Badenern im In- und Auslande  
 1) vorübergehend im Bezirk, verortet jedoch für den ständigen Aufenthaltsort mit über 4000 Einwohnern.

stand  
Bienen

13

Böde.

siehe Nach

Stand 1894.  
Bienen, Federvieh und Hunde.

III. Nach: Tabelle 13.

		13	14	15	16	17	18	19	20	21	22	23	24	25	26	27	28	29
		Ziegen				Bienen			Federvieh					Hunde				
		Stöcke.	Kaisern.	Junge.	zu- sammen.	Stöcke		zu- sammen.	Gänse.	Enten.	Tauben.	Hühner und Hahnen.	Trut- hüh- ner.	zusammen.	männ- lich.	weib- lich.	zu- sammen.	darunter in Ge- meinden von über 4000 Ein- wohnern.
						mit												
						gewöhn- licher	beweg- licher											
		Einrichtung.																
52	2974	116	3142	1429	1208	2637	3226	1646	2100	28561	36	35569	264	117	381	—		
62	2596	65	2723	1214	951	2165	1370	1783	2114	25679	59	31005	793	227	1020	370		
36	1106	27	1169	818	823	1641	2038	923	3068	19215	16	25260	271	97	368	—		
53	850	15	918	519	964	1483	379	1437	2425	12918	25	17184	256	80	336	—		
51	1905	59	2015	601	1146	1747	2635	2581	3253	25475	40	33984	390	137	527	—		
81	2579	67	2727	1384	1579	2963	524	3089	3551	26605	19	33788	669	217	886	106		
56	2255	62	2373	1373	1762	3135	2872	2147	4071	28991	28	38109	393	164	557	—		
17	1382	27	1426	911	1084	1995	49	254	2777	14770	3	17853	598	94	692	88		
25	1535	63	1623	939	1239	2178	848	1061	5596	21896	52	29453	475	80	555	105		
42	1650	137	1829	1164	1391	2555	526	595	1623	17180	1	19925	286	83	369	—		
9	648	51	708	795	1097	1892	37	50	1346	13175	16	14624	252	66	318	—		
36	1262	157	1455	362	367	729	2	37	379	8230	9	8657	189	54	243	—		
55	2637	141	2833	1342	2865	4207	82	311	2491	27603	31	30518	506	118	624	1) 1		
25	1489	57	1571	369	655	1024	1175	1316	2278	26919	41	31729	208	78	286	—		
36	2402	40	2478	1351	1105	2456	2609	2306	6547	66665	20	78147	585	222	807	80		
12	738	38	788	486	725	1211	1928	1444	1891	27430	15	32708	190	75	265	—		
46	2088	103	2237	2148	1229	3377	1907	2280	7584	49700	117	61588	1760	401	2161	1279		
26	972	63	1061	1001	427	1428	90	367	1419	15217	15	17108	444	73	517	1) 1		
20	950	68	1038	1044	959	2003	780	529	6257	34005	48	41619	381	124	505	—		
35	2228	81	2344	1814	977	2791	894	464	3834	18405	18	23615	541	117	658	124		
12	755	28	795	548	1730	2278	121	257	3489	38087	56	42010	528	141	669	164		
17	831	38	886	798	1174	1972	781	722	4109	31029	21	36662	439	106	545	—		
34	1488	129	1651	438	929	1367	12	27	580	7767	11	8397	205	73	278	—		
10	482	46	538	304	2126	2430	17	140	1638	20717	29	22541	308	87	395	—		
27	1088	18	1133	286	530	816	2090	1106	4511	44978	23	52708	482	215	697	—		
14	743	23	780	741	1235	1976	1146	1469	5733	46253	46	54647	598	172	770	238		
15	1012	28	1055	1288	899	2187	47	424	1709	19605	3	21788	391	101	492	1) 1		
39	1821	41	1901	1945	2577	4522	2625	1354	4327	66544	45	74895	880	283	1163	271		
23	2157	55	2235	2803	1781	4584	627	432	2652	20308	77	24096	630	162	792	—		
13	527	11	551	335	1387	1722	354	239	2582	27747	27	30949	359	145	504	—		
16	708	33	757	205	603	808	972	396	1364	16313	45	19090	911	281	1192	716		
19	695	25	739	338	997	1335	643	248	3245	35181	41	39358	353	182	535	1) 4		
54	2014	140	2208	725	1137	1862	5143	1046	4331	57648	23	68191	763	262	1025	237		
46	1593	108	1747	88	889	977	5094	1125	3715	32299	13	42246	184	96	280	54		
62	3629	91	3782	231	1318	1549	10660	1265	7043	58012	28	77008	637	276	913	233		
46	1228	24	1298	181	654	835	5410	1388	2223	30151	27	39199	478	140	618	172		
17	764	36	817	93	500	593	949	334	1594	19537	29	22443	274	110	384	151		
46	1662	80	1788	83	935	1018	9566	998	5881	42622	130	59197	1889	653	2542	1860		
86	1268	45	1399	596	1808	2404	3365	2463	4705	41370	40	51943	1084	260	1344	810		
94	4211	207	4512	116	265	381	6557	989	12981	29795	117	50439	2155	704	2859	2197		
88	4174	309	4571	60	484	544	7318	729	6225	29706	26	44004	461	222	683	140		
37	2628	95	2760	161	392	553	4310	420	3136	20283	68	28217	398	152	550	154		

Siehe Nachtrag II. zu dieser Tabelle.

folgt



## III. Nach: Tabelle 13.

Nach: Vieh=  
Nach: b. Schafe, Schweine, Ziegen,

1 <sup>1</sup> Amtsbezirke, Kreise zc. und Großherzogthum.	2 3 4 5 Schafe*)					6 7 8 9 10 11 12 Schweine					
	Wöde.	Hämmel.	Mutter- schafe.	Jährlinge und Lämmer.	zu- sammen.	Zucht- und Sprung- eber.	Zucht- und Mutter- schweine.	Sonstige Schweine über 1 Jahr.	Läufer von 1 Monat bis 1 Jahr.	Ferkel unter 1 Monat.	zu- sammen.
Eppingen . . . . .	4	556	12	187	759	38	578	174	6 147	570	7 507
Heidelberg . . . . .	9	426	74	719	1 228	48	423	366	6 034	852	7 723
Sinsheim . . . . .	39	2 131	1 371	2 915	6 456	63	533	668	8 806	1 058	11 128
Wiesloch . . . . .	1	361	2	2	366	23	190	77	2 886	429	3 605
Adelsheim . . . . .	68	614	2 156	1 710	4 548	23	322	331	4 788	518	5 982
Buchen . . . . .	56	436	2 295	2 066	4 853	69	1 406	1 858	7 134	2 353	12 820
Eberbach . . . . .	14	420	251	465	1 150	16	353	160	2 493	547	3 569
Rosbach . . . . .	61	591	2 421	3 287	6 360	50	647	425	7 664	1 095	9 881
Tauberbischofsheim . . . . .	151	1 363	5 362	4 280	11 156	73	1 423	934	15 989	2 941	21 360
Wertheim . . . . .	35	364	1 550	2 110	4 059	29	414	238	5 858	712	7 251
<b>Kreise.</b>											
Konstanz . . . . .	54	2 101	3 046	1 195	6 396	279	4 502	1 703	38 583	7 995	53 062
Billingen . . . . .	124	3 118	1 827	384	5 453	69	1 589	1 280	15 198	2 885	21 021
Waldshut . . . . .	24	28	187	220	459	56	1 136	1 141	15 702	2 513	20 548
Freiburg . . . . .	449	2 399	5 488	1 096	9 432	329	6 208	6 301	38 977	6 784	58 599
Lörrach . . . . .	40	827	1 851	688	3 406	76	1 574	1 721	14 094	1 949	19 414
Offenburg . . . . .	221	660	1 388	524	2 793	391	6 843	5 773	29 595	6 719	49 321
Baden . . . . .	20	320	77	34	451	181	3 433	2 134	17 611	4 070	27 429
Karlsruhe . . . . .	60	3 615	1 271	1 553	6 499	275	5 533	1 112	31 376	4 002	42 298
Mannheim . . . . .	24	2 296	299	2 027	4 646	78	1 550	2 135	11 512	1 820	17 095
Heidelberg . . . . .	53	3 474	1 459	3 823	8 809	172	1 724	1 285	23 873	2 909	29 963
Rosbach . . . . .	385	3 788	14 035	13 918	32 126	260	4 565	3 946	43 926	8 166	60 863
<b>Bezirke der Landeskommisäre.</b>											
Konstanz . . . . .	202	5 247	5 060	1 799	12 308	404	7 227	4 124	69 483	13 393	94 631
Freiburg . . . . .	710	3 886	8 727	2 308	15 631	796	14 625	13 795	82 666	15 452	127 334
Karlsruhe . . . . .	80	3 935	1 348	1 587	6 950	456	8 966	3 246	48 987	8 072	69 727
Mannheim . . . . .	462	9 558	15 793	19 768	45 581	510	7 839	7 366	79 311	12 895	107 921
<b>Großherzogthum</b> . . . . .	<b>1 454</b>	<b>22 626</b>	<b>30 928</b>	<b>25 462</b>	<b>80 470</b>	<b>2 166</b>	<b>38 657</b>	<b>28 531</b>	<b>280 447</b>	<b>49 812</b>	<b>399 613</b>
1893 1. Dez. . . . .	1 487	23 682	32 747	31 735	89 651	2 089	31 363	33 947	268 967	39 637	376 003
1892 1. " . . . .	1 810	25 374	38 383	32 540	98 107	2 047	33 973	39 979	274 548	39 917	390 464
1891 3. " . . . .	1 747	22 942	39 960	35 767	100 416	2 203	33 909	38 804	294 060	43 079	412 055
1890 3. " . . . .	1 792	24 226	40 030	34 177	100 225	2 157	37 464	36 112	265 848	42 879	384 460
1889 3. " . . . .	1 687	33 573	36 807	33 747	105 814	1 940	27 272	33 490	211 019	26 876	300 597
1888 3. " . . . .	1 702	34 928	40 699	38 146	115 475	2 051	26 315	42 268	240 715	28 609	339 958
1887 3. " . . . .	1 975	30 300	44 770	43 485	120 530	2 226	34 167	44 263	286 166	40 156	406 978
1886 3. " . . . .	2 125	39 002	47 429	44 153	132 709	2 235	35 240	41 542	257 590	36 189	372 796
1885 30. Nov. . . . .	2 510	34 819	51 767	54 135	143 231	2 098	33 461	42 743	265 437	37 925	381 664
Durchschnitt 1885/94 . . . . .	1 829	29 147	40 352	37 335	108 663	2 121	33 182	38 168	264 480	38 508	376 459
1868 3. Dez. . . . .	3 023	49 926	63 749	57 429	174 127	1 948	30 242	68 261	207 814	32 448	340 713

\*) d. i. sämtliche bei der Viehzählung vorgefundene Schafe von In- und Ausländern; wegen des Schafbestandes von Badenern im In- und Auslande  
1) vorübergehend im Bezirk, verlagert jedoch für den räumlichen Aufenthaltsort mit über 4000 Einwohnern.

stand  
Wiener

13

Wöde.

65

80

76

36

9

32

19

44

75

15

335 1

98

142

200 1

73

118

102

303 1

219 1

257 1

194

575 2

391 2

405 1

670 3

2 041 9

1 850 8

2 038 9

2 112 9

2 221 9

1 844 8

1 912 9

2 112 9

2 247 9

2 114 9

2 049 9

1 422

siehe Stadt

Stand 1894.  
Bienen, Federvieh und Hunde.

III. Nach: Tabelle 13.

		13	14	15	16	17	18	19	20	21	22	23	24	25	26	27	28	29
		Ziegen			Bienen			Federvieh					Hunde					
		Stöde.	Weiden.	Junge.	zu- sammen.	Stöde		zu- sammen.	Gänse.	Enten.	Tauben.	Hühner und Hähner.	Trut- hüh- ner.	zusammen.	männ- lich.	weib- lich.	zu- sammen.	darunter in Ge- meinden von über 4000 Ein- wohnern.
						gewöhn- licher	beweg- licher											
						Einrichtung.												
7 507	65	1 892	103	2 060	36	759	795	6 422	1 115	2 146	28 830	9	38 522	297	84	381	—	
7 723	80	4 832	183	5 095	353	1 537	1 890	7 460	1 269	5 804	42 680	116	57 329	1 489	547	2 036	932	
1 128	76	3 668	207	3 951	197	1 505	1 702	3 283	2 429	6 472	57 025	27	69 236	539	228	767	—	
3 605	36	2 300	202	2 538	138	463	601	5 750	591	2 546	24 320	26	33 233	291	91	382	—	
5 982	9	883	36	928	375	1 241	1 616	2 277	658	3 097	25 418	73	31 523	239	112	351	—	
2 820	32	1 626	161	1 819	1 225	2 022	3 247	2 731	696	4 567	43 466	4	51 464	306	182	488	—	
3 569	19	1 119	113	1 251	498	730	1 228	2 072	238	1 219	17 292	13	20 834	207	72	279	74	
9 881	44	2 048	152	2 244	559	1 377	1 936	7 743	1 241	4 506	47 335	86	60 911	495	209	704	1) 1	
7 360	75	2 849	143	3 067	681	3 482	4 163	9 792	707	10 051	80 014	55	100 619	541	257	798	—	
7 251	15	1 058	350	1 423	356	1 008	1 364	4 598	368	3 429	29 484	32	37 911	313	106	419	—	
3 062	335	12 010	349	12 694	5 965	6 671	12 636	10 172	11 459	16 511	138 453	195	176 790	2 643	875	3 518	476	
1 021	98	5 172	152	5 422	3 223	4 085	7 308	3 769	3 462	12 444	65 657	83	85 415	1 466	338	1 804	193	
1 548	142	6 197	486	6 825	3 663	5 720	9 383	647	993	5 839	66 188	57	73 724	1 233	321	1 554	1) 1	
3 599	200	10 867	450	11 517	8 213	6 077	14 290	9 383	8 706	29 810	238 341	274	286 514	4 109	1 090	5 199	1 484	
9 414	73	3 556	241	3 870	2 088	5 959	8 047	931	1 146	9 816	97 600	117	109 610	1 480	407	1 887	164	
3 321	118	6 821	165	7 104	7 063	7 022	14 085	6 535	4 785	18 932	197 688	194	228 134	2 981	933	3 914	510	
7 429	102	3 944	209	4 255	1 603	4 124	5 727	7 112	1 929	11 522	136 889	136	157 588	2 386	870	3 256	957	
2 298	303	10 144	384	10 831	1 272	6 104	7 376	35 044	7 573	25 161	223 991	267	292 036	4 546	1 535	6 081	3 280	
7 095	219	11 013	611	11 843	337	1 141	1 478	18 185	2 138	22 342	79 784	211	122 660	3 014	1 078	4 092	2 491	
9 963	257	12 692	695	13 644	724	4 264	4 988	22 915	5 404	16 968	152 855	178	198 320	2 616	950	3 566	932	
8 863	194	9 583	955	10 732	3 694	9 860	13 554	29 213	3 908	26 869	243 009	263	303 262	2 101	938	3 039	75	
1 631	575	23 379	987	24 941	12 851	16 476	29 327	14 588	15 914	34 794	270 298	335	335 929	5 342	1 534	6 876	670	
1 334	391	21 244	856	22 491	17 364	19 058	36 422	16 849	14 637	58 558	533 629	585	624 258	8 570	2 430	11 000	2 158	
1 727	405	14 088	593	15 086	2 875	10 228	13 103	42 156	9 502	36 683	360 880	403	449 624	6 932	2 405	9 337	4 237	
1 921	670	33 288	2 261	36 219	4 755	15 265	20 020	70 313	11 450	66 179	475 648	652	624 242	7 731	2 966	10 697	3 498	
1 613	2 041	91 999	4 697	98 737	37 845	61 027	98 872	143 906	51 503	196 214	1 640 455	1 975	2 034 053	28 575	9 335	37 910	10 563	
1 003	1 850	89 375	4 113	95 338	34 809	50 405	85 214	160 379	49 060	188 187	1 575 427	2 339	1 975 392	27 074	8 586	35 660	10 208	
1 464	2 038	95 076	5 568	102 682	32 683	45 601	78 284	159 461	51 357	186 750	1 560 006	1 793	1 959 367	25 614	8 477	34 091	9 983	
1 055	2 112	97 580	5 439	105 131	33 551	41 484	75 035	163 075	52 296	173 342	1 546 781	1 491	1 936 985	24 720	8 270	32 990	9 753	
1 460	2 221	95 894	5 049	103 164	37 738	42 991	80 729	144 518	56 632	165 401	1 555 710	1 683	1 923 944	23 892	8 237	32 129	9 016	
1 597	1 844	89 882	3 913	95 639	35 633	37 560	73 193	130 377	51 341	160 619	1 503 445	1 476	1 847 258	23 197	8 070	31 267	8 628	
1 958	1 912	92 253	4 232	98 397	44 867	40 550	85 417	152 043	54 186	158 378	1 490 545	1 603	1 856 755	21 913	7 762	29 675	8 004	
3 978	2 112	96 114	5 199	103 425	49 172	37 409	86 581	169 592	63 166	171 621	1 529 050	1 647	1 935 076	20 832	7 471	28 303	7 365	
2 796	2 247	96 706	5 848	104 801	51 026	33 177	84 203	175 371	64 008	170 462	1 531 911	1 574	1 943 326	19 903	7 268	27 171	6 925	
1 664	2 114	97 336	5 600	105 050	57 250	32 755	90 005	183 517	60 860	164 974	1 488 043	2 135	1 899 529	18 888	6 724	25 612	6 207	
3 459	2 049	94 221	4 966	101 236	41 457	42 296	83 753	158 224	55 441	173 595	1 542 137	1 772	1 931 169	23 461	8 020	31 481	8 665	
1 713	1 422	55 880	57 302	76 716	7 159	83 875	169 894	58 945	103 848	1 207 653	4 227	1 544 567	.	.	31 548	5 082		

Siehe Nachtrag II. zu dieser Tabelle.

1 Kreis und Großherzogthum.	2 Roth- oder gelb- schwedig.		3 Einfarbig roth, gelb, oder rothbraun.		4 Einfarbig schwarz oder schwarzschwedig.		5 Schwarzbraun oder grau mit hellerem Rücken.		6 Von sonstiger Farbe.		7 Zusam- men.
	Zahl.	%	Zahl.	%	Zahl.	%	Zahl.	%	Zahl.	%	
Konstanz . . . . .	65 498	84,0	7 309	9,4	1 318	1,7	1 572	2,0	1 737	2,3	77 434
Billingen . . . . .	29 672	84,2	2 486	7,1	384	1,1	388	1,1	2 300	6,5	35 230
Waldbhut . . . . .	41 278	85,5	4 113	8,5	286	0,6	494	1,0	2 108	4,4	48 279
Freiburg . . . . .	60 377	75,6	8 297	10,4	2 469	3,1	2 795	3,5	5 919	7,4	79 857
Lörrach . . . . .	35 020	84,8	3 638	8,8	630	1,5	563	1,4	1 470	3,5	41 321
Offenburg . . . . .	43 454	72,0	7 651	12,7	3 291	5,4	3 185	5,3	2 767	4,6	60 348
Baden . . . . .	24 782	63,0	5 583	14,3	2 561	6,6	3 382	8,7	2 642	6,8	38 950
Karlsruhe . . . . .	40 087	62,9	11 658	18,3	4 613	7,2	4 262	6,7	3 115	4,9	63 735
Mannheim . . . . .	8 922	56,8	3 132	19,9	1 288	8,2	1 439	9,2	922	5,9	15 703
Heidelberg . . . . .	29 107	66,5	8 324	19,0	1 994	4,6	2 314	5,3	2 040	4,6	43 779
Mosbach . . . . .	61 587	72,0	17 362	20,5	819	1,0	1 488	1,8	3 513	4,1	84 769
<b>Großherzogthum . . . . .</b>	<b>439 784</b>	<b>74,6</b>	<b>79 553</b>	<b>13,5</b>	<b>19 653</b>	<b>3,3</b>	<b>21 882</b>	<b>3,7</b>	<b>28 533</b>	<b>4,9</b>	<b>589 405</b>
1893 . . . . .	410 473	73,0	75 841	13,0	20 600	3,8	21 983	3,9	28 097	5,1	556 994
1892 . . . . .	458 563	72,2	91 379	14,4	24 595	3,9	26 438	4,2	34 009	5,3	634 984
1891 . . . . .	450 404	70,9	95 962	15,2	26 308	4,1	28 203	4,4	34 224	5,4	635 101
1890 . . . . .	430 730	70,3	95 426	15,6	26 570	4,3	28 471	4,6	31 695	5,2	612 892
1889 . . . . .	411 739	69,4	94 538	15,9	27 303	4,0	28 473	4,8	31 643	5,3	593 696
1888 . . . . .	411 801	67,8	100 359	16,6	30 902	5,1	31 277	5,2	32 841	5,4	607 180
1887 . . . . .	425 223	66,3	108 114	16,8	35 083	5,5	35 092	5,5	37 795	5,9	641 307
1886 . . . . .	413 614	64,7	112 297	17,6	37 088	5,8	37 564	5,9	38 339	6,0	638 902
1885 . . . . .	398 884	63,3	113 674	18,0	39 488	6,3	39 179	6,2	39 198	6,2	630 423
Durchschn. 1885/94	425 122	69,2	96 714	15,7	28 759	4,7	29 856	4,9	33 637	5,5	614 088
1873*) . . . . .	341 003	51,6	160 573	24,3	60 796	9,2	53 635	8,1	44 398	6,8	660 405

Nachtrag II. Schafbestand nach Besitz- und Aufenthaltsverhältnissen.

1 Kreis und Großherzogthum.	2 Besitz von Badenern										3 Besitz von Ausländern in Baden.	
	4 in Herden								5 im Einzel- oder Kleinbesitz			
	6 anwesend in der Wohngemeinde des Besitzers				7 abwesend von der							
	8 Herden.		9 Schafe.		10 in Baden		11 im Ausland					
	12	13	14	15	16	17	18	19				
Konstanz . . . . .	30	4 449	10	1 697	3	721	43	6 867	144	2	754	
Billingen . . . . .	4	525	1	92	1	152	6	769	1 592	6	1 840	
Waldbhut . . . . .	1	103	4	587	—	—	5	690	176	—	—	
Freiburg . . . . .	5	500	3	650	—	—	8	1 150	8 172	—	—	
Lörrach . . . . .	1	80	—	—	—	—	1	80	3 326	—	—	
Offenburg . . . . .	2	110	1	60	—	—	3	170	2 623	—	—	
Baden . . . . .	—	—	—	—	—	—	—	—	181	—	—	
Karlsruhe . . . . .	12	2 541	4	890	—	—	16	3 431	665	9	2 809	
Mannheim . . . . .	2	278	7	1 113	—	—	9	1 391	79	8	2 891	
Heidelberg . . . . .	22	5 600	10	1 296	2	475	34	7 371	486	6	1 248	
Mosbach . . . . .	114	17 063	36	6 037	22	4 257	172	27 357	7 617	12	2 196	
<b>Großherzogthum . . . . .</b>	<b>193</b>	<b>31 249</b>	<b>76</b>	<b>12 422</b>	<b>28</b>	<b>5 605</b>	<b>297</b>	<b>49 276</b>	<b>25 061</b>	<b>43</b>	<b>11 738</b>	
1893 . . . . .	168	32 239	77	14 049	24	4 818	269	51 106	27 497	73	15 866	
1892 . . . . .	197	33 564	94	16 784	32	6 293	323	56 641	32 582	64	15 177	
1891 . . . . .	254	43 913	79	14 901	26	4 195	359	63 009	30 860	48	10 742	
1890 . . . . .	224	44 681	68	12 949	31	5 941	323	63 571	31 343	45	11 252	
1889 . . . . .	223	44 319	77	15 617	25	4 316	325	64 252	32 954	47	12 924	
1888 . . . . .	237	45 095	86	17 424	42	7 457	365	69 976	36 239	65	16 717	
1887 . . . . .	239	44 238	100	18 560	51	8 213	390	71 011	43 846	61	13 886	
1886 . . . . .	262	51 320	94	18 262	47	8 094	403	77 676	45 939	71	17 188	
1885 . . . . .	263	53 245	115	22 290	46	8 606	424	84 141	49 607	76	18 227	
Durchschnitt 1885/94 . . . . .	226	42 386	87	16 326	35	6 354	348	65 066	35 593	59	14 372	
1873*) . . . . .	296	64 847	166	46 424	—	—	462	111 271	59 285	42	11 768	

\*) erstes Erhebungsjahr für diese Verhältnisse.

Gesamm

Amts

Engen

Konstanz

Messkirch

Pfullen

Stodach

Heberlin

Donau

Billingen

Bonn

Waldbhut

Breisach

Emmendingen

Offenburg

Freiburg

Mannheim

Heidelberg

Mosbach

Karlsruhe

Baden

Konstanz

Billingen

Waldbhut

Freiburg

Lörrach

Offenburg

Baden

Karlsruhe

Mannheim

Heidelberg

**Gesamt-Lebendgewicht und Gesamt-Verkaufswert des Viehstandes, sowie durchschnittliches Lebendgewicht und durchschnittlicher Verkaufswert der einzelnen Thiergattungen.**

Nach den Ermittlungen bei der Reichsviehzählung am 1. Dezember 1892. III. Tab. 13a.  
(Siehe Jahrbuch 1892 Abth. III Tabelle 14 Nachtrag I und II, Seite 78/83.)

**Viehbesitz 1887.**

Nach der Viehzählung vom 3. Dezember 1887. III. Tabelle 14.  
(Siehe Jahrbuch 1888 Abth. III Tabelle 16A, Seite 80/85.)

**Die aus Staatsmitteln unterstützte Hengsthaltung 1893/94.**

Nach der Zusammenstellung des Ministeriums des Innern. III. Tabelle 15.

		1					2						
Amtsbezirke.	Orte.	Zahl der Hengste 1893.	Zahl der 1893 gedeckten Stuten.	Es kommen auf 1 Hengst geborene Stuten.	Zahl der 1893 gefallenen Fohlen.	Es kommen auf 100 geborene Stuten gefallene Fohlen.	Amtsbezirke und Großherzogthum.	Orte.	Zahl der Hengste 1893.	Zahl der 1893 gedeckten Stuten.	Es kommen auf 1 Hengst geborene Stuten.	Zahl der 1893 gefallenen Fohlen.	Es kommen auf 100 geborene Stuten gefallene Fohlen.
Eugen	Eugen	2	50	25	28	56	Karlsruhe	Knielingen	3	103	34	42	41
	Hilzingen	1	37	37	20	54		Liedolsheim	2	105	52	31	29
Könstanz	Hittisheimerhof (Geme. Worblingen)	1	31	31	13	42	Mannheim	Mannheim	2	88	44	27	31
Meßkirch	Meßkirch	2	83	42	42	50		Ladenburg	1	30	30	9	30
	Stetten a. L. M.	1	32	32	20	62	Schweigen	Hodenheim	1	36	36	9	25
Pfullendorf	Pfullendorf	2	84	42	44	52	Weinheim	Großschafen.	1	28	28	8	28
Stodach	Stodach	3	140	47	79	56	Eppingen	Eppingen	3	185	62	94	51
Ueberlingen	Weilorf	2	104	52	46	44	Heidelberg	Mauer	2	63	31	22	35
Donaueschingen	Donaueschingen	3	94	31	42	45	Sinsheim	Hilsbach	2	107	53	47	44
	Geisingen	1	51	51	28	55	Wiesloch	Wiesloch	2	64	32	31	48
Billingen	Billingen	2	61	30	40	66	Waldsheim	Seligenthal (Geme. Schlierstadt)	1	40	40	12	30
Bomdorf	Bomdorf	1	32	32	17	53		Kirchhattenhof (Geme. Obrißheim)	2	89	44	42	47
Waldshut	Untereggingen	2	66	33	22	33	Mosbach	Grünsfeld	1	53	53	28	53
Breisach	Lilienthal (Geme. Irzingen)	1	21	21	9	43	Tauberbischofsb.	Seehof (Gemeinde Windischbuch)	1	28	28	15	53
	Sasbach	1	64	64	29	45							
Emmendingen	Kenzingen	2	84	42	45	53	<b>Großherzogthum</b>	Zahl der Orte.	81	3199	43	1391	43
Ettenheim	Kappel	1	38	38	18	47	1892/93	45	80	3577	45	1630	46
Freiburg	Freiburg	4	69	17	28	40	1891/92	45	81	3558	44	1509	42
Müllheim	Seefeldeln	3	49	16	19	39	1890/91	45	77	3594	47	1626	45
Nehl	Kort	2	97	48	42	43	1889/90	44	77	2598	37	1253	43
	Rheinbischofsb.	1	50	50	22	44	1888/89	46	84	3271	39	1449	44
Lahr	Kürzell	2	73	36	52	71	1887/88	48	93	3349	41	1720	45
Offenburg	Altenheim	2	57	28	22	39	1886/87	51	92	3911	43	1685	43
	Hofweier	1	39	39	19	48	1885/86	50	88	4378	50	1997	46
Achern	Sasbachried	1	30	30	12	40	1884/85	51	84	4838	57	2142	44
Bühl	Schwarzach	2	62	31	18	29	Durchsch. 1885/94	47	84	3707	44	1640	44
Rastatt	Rastatt	1	40	40	14	35							
Bretten	Diedelsheim	2	135	67	36	27							
Bruchsal	Albstadt	2	98	49	28	28							
Durlach	Königsbach	2	86	43	20	23							
Ettlingen	Malsch	2	121	60	67	55							

1) Hieron wurden während der Trächtigkeit verkauft 50 Stüd, sind umgestanden 58 Stüd, haben verfoßt 105 Stüd.

1 Amtsbezirke.	2 Sprung- fähige Kühe u. Kalbin- nen vom Vor- jahr d. i. nach der Biehzäh- lung vom 1. Deabr. 1893.	3 Gemeinde =															
		4 Bei der Farrenschau		5 Von den untersuchten													
		6 vorge- funden und unter- sucht.	7 zu- fällig fehlend.	8 wurden befunden				9 gehören		10 unterhält		11 sind alt					
				12 vorgef. gut.	13 genügend.	14 schlecht.	15 der Gemein- de.	16 dem Farren- halter.	17 die Gemein- de.	18 der Farren- halter.	19 unter 15 Monate.	20 15 Monate bis 2 Jahre.	21 2-3 Jahre.	22 3-4 Jahre.	23 4-5 Jahre.	24 5 Jahre und darüber.	
Engen . . . . .	7 515	90	4	—	80	5	5	90	—	79	11	—	19	39	20	11	1
Konstanz . . . . .	8 012	95	—	—	90	—	5	93	2	41	54	3	12	25	31	22	2
Neßkirch . . . . .	6 643	73	1	—	64	8	1	73	—	64	9	—	14	16	14	23	6
Fullendorf . . . . .	4 984	59	1	—	27	32	—	59	—	11	48	—	15	24	16	3	1
Stodach . . . . .	8 014	78	4	—	64	13	1	75	3	42	36	—	19	18	20	18	3
Ueberlingen . . . . .	10 167	109	1	—	93	10	6	94	15	27	82	—	18	30	40	16	5
Donauessingen . . . . .	8 805	120	1	5	33	79	3	118	2	114	6	1	34	39	27	16	3
Triberg . . . . .	5 143	54	1	—	37	14	3	4	50	—	54	—	7	29	17	1	—
Willingen . . . . .	7 330	87	1	—	40	42	5	54	33	42	45	2	18	38	17	11	1
Bonnndorf . . . . .	6 609	97	1	—	38	51	8	95	2	56	41	5	16	28	24	22	2
Säckingen . . . . .	4 483	55	6	—	36	7	12	55	—	10	45	—	14	14	16	7	4
St. Blasien . . . . .	4 346	63	1	—	28	29	6	60	3	—	63	—	18	29	13	3	—
Waldbühl . . . . .	10 264	126	13	15	63	40	8	113	13	40	86	1	13	42	45	19	6
Dreisbach . . . . .	4 656	60	—	—	39	16	5	60	—	30	30	—	17	12	19	10	2
Emmendingen . . . . .	12 542	123	1	2	108	6	7	121	2	92	31	7	41	29	33	13	—
Ettlenheim . . . . .	5 218	52	12	—	43	8	1	52	—	39	13	—	4	19	13	10	6
Freiburg . . . . .	12 012	140	5	19	82	30	9	100	40	47	93	1	50	53	22	13	1
Neustadt . . . . .	5 885	48	—	3	12	31	2	30	18	30	18	—	11	18	16	3	—
Staufen . . . . .	7 545	74	2	1	69	2	2	61	13	20	54	—	17	28	21	6	2
Waldbirch . . . . .	5 056	59	—	—	19	34	6	56	3	—	59	—	16	20	17	5	1
Lörrach . . . . .	7 535	100	1	2	41	45	12	100	—	49	51	—	21	39	25	9	6
Müllheim . . . . .	5 698	78	9	—	63	14	1	67	11	19	59	—	21	16	28	13	—
Schöndau . . . . .	4 985	66	1	—	61	—	5	12	54	—	66	—	30	31	5	—	—
Schopfheim . . . . .	6 081	85	6	—	78	2	5	85	—	20	65	—	15	36	28	6	—
Kehl . . . . .	8 989	97	6	—	81	12	4	97	—	71	26	2	21	28	25	13	8
Lahr . . . . .	9 032	92	5	10	59	14	9	87	5	52	40	—	32	26	20	10	4
Oberkirch . . . . .	4 593	56	3	—	14	41	1	56	—	23	33	2	7	15	19	9	4
Offenburg . . . . .	14 343	146	11	5	58	75	8	145	1	78	68	1	34	33	37	29	12
Wolfach . . . . .	6 487	72	—	2	39	30	1	68	4	—	72	4	13	15	20	16	4
Achern . . . . .	6 182	68	—	—	62	5	1	64	4	41	27	2	15	20	16	8	7
Baden . . . . .	3 383	38	4	—	30	5	3	38	—	12	26	2	8	10	12	5	1
Bühl . . . . .	8 303	86	4	—	73	3	10	84	2	40	46	1	24	20	21	12	8
Rastatt . . . . .	11 809	132	10	17	64	43	8	132	—	54	78	1	41	34	28	20	8
Bretten . . . . .	5 905	66	6	7	47	11	1	62	4	12	54	1	18	18	11	12	6
Bruchsal . . . . .	13 554	120	12	14	78	21	7	118	2	60	60	1	27	39	24	11	18
Durlach . . . . .	5 996	66	1	5	51	10	—	65	1	15	51	4	20	20	15	3	4
Ettlingen . . . . .	4 664	58	5	—	52	5	1	57	1	28	30	5	12	13	17	7	4
Karlsruhe . . . . .	8 555	80	2	21	46	8	5	77	3	58	22	1	22	20	12	8	17
Pforzheim . . . . .	6 520	90	7	3	71	10	6	75	15	4	86	—	27	23	28	12	—
Mannheim . . . . .	3 648	38	4	—	31	4	3	34	4	13	25	2	11	6	11	4	4
Schwezingen . . . . .	4 884	52	3	—	37	12	3	52	—	14	38	—	7	17	16	7	5
Weinheim . . . . .	4 177	42	—	—	39	—	3	36	6	33	9	4	6	20	8	4	—

\* d. i. verordnungsgemäß der Aufsicht der Bezirks-Farrenschau-Kommissionen unterstehende Farren.  
 † Die nicht geförten Privatfarren dürfen nur für die eigenen Bestände an Kühen und Kalbinnen verwendet werden.

19 20 21 22 23 24 25 26 27 28 29 30 31 32 33 34 35 36 37 38 39 40 41 42 43 44 45 46

Farren\*).

Privat-Farren:

5 Jahre und darüber.	Gemeindefarren										Von den Gemeindefarren (Spalte 3 und 4)		Stallungen		Sprungplätze		Im Laufe des Jahres wurden Farren			Privat-Farren:							
	gehören folgenden Rassen oder Schlägen an:										gehen mit den Kühen zur Weide		werden herumgehalten		stehen ohne Bertrag beim Farrenhalter		werden als dingliche Last gehalten		neu eingest.	abgeschafft in Folge von		gefört.	Von den Privat-Farren beprungene weibliche Thiere:				
	der Simmenthaler Rasse.		sonstigen Schweizer Rassen.		einer Rasse (auch Kreuzung) einem inländischen Schlag.		dem Land Schlag.		Städt. in G. meinden.	Städt. in G. meinden.	Städt. in G. meinden.	Städt. in G. meinden.	im Ganzen.	davon unbefriedigend.	im Ganzen.	davon unbefriedigend.	Sprungplätze wurde erhoben in Gemeinden.	Umsehen.		von geförtten Farren.	von nicht geförtten Farren.						
	Reinblut eigentl.	Kreuzung. inlän. bisch.	Reinblut.	Kreuzung.	Reinblut.	Kreuzung.	Städt.	in G. meinden.											Städt.			in G. meinden.	Städt.	in G. meinden.	Städt.	in G. meinden.	Veräußerung.
1	69	—	20	1	—	—	—	—	—	—	—	—	—	43	1	43	1	—	29	26	1	1	3	35	121		
2	63	—	32	—	—	—	—	—	—	—	—	—	—	43	—	43	2	28	6	12	—	3	9	99	149		
6	71	—	2	—	—	—	—	—	—	—	—	—	—	33	—	33	—	27	20	22	—	—	2	—	63		
1	52	6	1	—	—	—	—	—	—	—	—	—	—	47	—	47	—	19	22	19	—	—	15	—	90		
3	56	22	—	—	—	—	—	—	—	—	—	—	—	39	—	39	—	26	23	26	—	—	2	9	48	156	
5	43	53	13	—	—	—	—	—	—	—	—	—	—	67	—	67	—	49	23	23	—	—	6	20	69	210	
3	96	—	24	—	—	—	—	—	—	—	—	—	—	40	2	40	—	14	50	57	1	—	11	—	102		
—	1	23	28	—	—	1	1	—	7	2	—	—	—	52	—	52	—	16	22	22	—	—	10	22	58	142	
1	11	—	63	—	—	—	13	—	—	—	—	—	—	49	2	49	2	32	—	2	—	—	10	10	—	142	
2	62	15	20	—	—	—	—	—	—	—	—	—	—	48	4	48	7	28	46	45	—	1	—	70	—		
4	25	—	12	—	2	—	16	—	—	—	—	—	—	36	—	36	3	—	22	26	—	—	1	—	61		
—	—	—	23	3	—	—	37	—	26	6	—	—	—	41	—	41	1	1	37	37	—	—	1	—	14		
6	25	11	79	2	—	—	9	—	—	—	—	—	—	80	—	80	—	9	45	54	—	—	1	—	12		
2	13	2	43	—	—	—	2	—	—	—	—	—	—	22	—	22	2	—	13	12	—	—	2	—	40		
—	62	—	60	—	—	—	1	—	—	—	—	—	—	39	—	38	—	14	34	35	—	13	10	1	1027	146	
6	20	23	9	—	—	—	—	—	—	—	—	—	—	20	—	20	—	9	—	1	—	—	—	—	—	—	
1	23	14	47	—	—	56	—	—	18	6	—	—	—	77	—	77	—	9	20	14	—	14	26	258	770		
—	—	—	42	—	—	5	1	14	9	—	—	—	—	21	2	21	—	5	19	24	—	43	23	1	238	1	197
2	—	—	56	—	—	18	—	—	—	—	—	—	—	41	—	41	—	—	26	17	1	5	10	573	302		
1	1	5	37	—	—	16	—	—	—	—	—	—	—	38	—	38	—	—	32	32	—	1	2	59	23		
6	35	—	30	—	—	35	—	—	—	—	—	—	—	46	2	46	4	—	33	18	—	—	7	—	256		
—	15	2	42	—	—	19	—	—	—	—	—	—	—	38	—	38	1	—	7	9	—	—	2	—	28		
—	—	—	2	—	—	64	—	—	—	—	—	—	—	49	—	49	—	1	39	40	1	1	—	13	—		
—	9	23	6	—	—	47	—	—	—	—	—	—	—	47	—	47	—	—	—	36	—	—	—	—	—		
8	—	48	47	1	—	—	1	—	—	—	—	—	—	30	—	30	—	—	29	30	—	—	—	—	—		
4	44	—	48	—	—	—	—	—	—	—	—	—	—	33	—	33	—	7	15	12	—	—	9	—	140		
4	14	—	42	—	—	—	—	—	—	—	—	—	—	32	—	32	—	18	5	11	—	1	—	10	—		
12	21	26	99	—	—	—	—	—	—	—	—	—	—	55	—	55	—	14	30	25	—	—	11	—	141		
4	—	—	69	—	—	3	—	—	—	—	—	—	—	52	—	52	1	15	20	19	—	3	12	—	295		
7	42	—	26	—	—	—	—	—	—	—	—	—	—	23	1	23	—	2	20	23	—	—	1	—	25		
1	5	—	21	4	8	—	—	—	—	—	—	—	—	14	—	14	—	1	8	11	—	—	1	—	24		
8	31	14	40	—	—	1	—	—	—	—	—	—	—	28	—	28	—	—	32	35	1	—	1	—	14		
8	10	16	105	1	—	—	—	—	—	—	—	—	—	49	—	49	—	13	44	51	—	—	1	—	30		
6	9	11	45	—	—	1	—	—	—	—	—	—	—	23	—	23	1	—	18	23	1	—	4	—	94		
18	4	—	107	—	—	—	9	—	—	—	—	—	—	30	—	30	—	1	37	38	—	—	—	—	—		
4	2	11	53	—	—	—	—	—	—	—	—	—	—	22	—	22	—	13	31	29	5	1	—	116	—		
4	17	—	41	—	—	—	—	—	—	—	—	—	—	19	—	19	1	3	25	20	—	—	—	—	—		
17	10	51	19	—	—	—	—	—	—	—	—	—	—	23	—	23	—	23	28	31	—	—	—	1	—	54	
—	5	—	75	—	—	—	10	—	—	—	—	—	—	37	—	37	1	8	3	12	—	—	4	—	226		
4	1	1	30	1	—	—	5	2	1	—	—	—	—	11	—	11	—	—	1	—	—	—	—	—	—		
5	—	—	42	—	—	6	4	—	—	—	—	—	—	12	—	12	—	—	14	15	—	—	—	—	—		
—	22	—	19	1	—	—	—	—	—	—	—	—	—	16	1	16	—	—	23	23	—	—	7	—	314		

1 Amtsbezirke, Kreise u. und Großherzogthum.	2 Sprung- fähige Rühe u. Kalbin- nen vom Vor- jahr d. i. nach der Biehzäh- lung vom 1. Dezbr. 1893.	3 Gemeinde- Von den untersuchten															
		4 Bei der Farrenschau		5 wurden befunden				6 gehören		7 unterhält		8 sind alt					
		9 vorge- funden und unter- sucht.	10 zu- fällig fehlend.	11 verzüglich.	12 gut.	13 genügend.	14 schlecht.	15 der Gemeinde.	16 dem Farrenhalter.	17 die Gemeinde.	18 der Farrenhalter.	19 find alt					
												20 unter 15 Monate.	21 15 Monate bis 2 Jahre.	22 2-3 Jahre.	23 3-4 Jahre.	24 4-5 Jahre.	25 5 Jahre und darüber.
Eppingen . . . . .	5 303	52	7	—	51	—	1	52	—	13	39	2	11	15	10	8	6
Heidelberg . . . . .	9 595	109	2	1	72	25	11	97	12	24	85	3	25	36	24	17	4
Sinsheim . . . . .	10 532	111	3	—	96	6	9	104	7	9	102	—	30	30	31	13	7
Wiesloch . . . . .	5 181	54	4	—	14	34	6	54	—	17	37	—	13	17	11	10	3
Abelsheim . . . . .	4 180	48	2	1	39	7	1	39	9	26	22	1	15	15	12	5	—
Buchen . . . . .	8 177	94	2	—	78	9	7	94	—	—	94	—	8	28	28	24	6
Eberbach . . . . .	3 104	40	1	—	26	13	1	40	—	—	40	2	12	9	9	6	2
Mosbach . . . . .	8 611	105	2	9	90	3	3	99	6	20	85	—	20	37	38	7	3
Tauberbischofsheim . . . . .	15 226	181	1	18	141	19	3	174	7	13	168	—	40	51	50	27	13
Wertheim . . . . .	5 466	60	—	3	41	11	5	58	2	—	60	—	5	12	20	13	10
<b>Kreise.</b>																	
Konstanz . . . . .	45 335	504	11	—	418	68	18	484	20	264	240	3	97	152	141	93	18
Willingen . . . . .	21 278	261	3	5	110	135	11	176	85	156	105	3	59	106	61	28	4
Waldshut . . . . .	25 702	341	21	15	165	127	34	323	18	106	235	6	61	113	98	51	12
Freiburg . . . . .	52 914	556	20	25	372	127	32	480	76	258	298	8	156	179	141	60	12
Lörrach . . . . .	24 299	329	17	2	243	61	23	264	65	88	241	—	87	122	86	28	6
Offenburg . . . . .	43 444	463	25	17	251	172	23	453	10	224	239	9	107	117	121	77	32
Baden . . . . .	29 677	324	18	17	229	56	22	318	6	147	177	6	88	84	77	45	24
Karlsruhe . . . . .	45 194	480	33	50	345	65	20	454	26	177	303	12	126	133	107	53	49
Mannheim . . . . .	12 709	132	7	—	107	16	9	122	10	60	72	6	24	43	35	15	9
Heidelberg . . . . .	30 611	326	16	1	233	65	27	307	19	63	263	5	79	98	76	48	20
Mosbach . . . . .	44 764	528	8	31	415	62	20	504	24	59	469	3	100	152	157	82	34
<b>Bezirke</b>																	
der Landeskommisäre.																	
Konstanz . . . . .	92 315	1 106	35	20	693	330	63	983	123	526	580	12	217	371	300	172	34
Freiburg . . . . .	120 657	1 348	62	44	866	360	78	1 197	151	570	778	17	350	418	348	165	50
Karlsruhe . . . . .	74 871	804	51	67	574	121	42	772	32	324	480	18	214	217	184	98	73
Mannheim . . . . .	88 084	986	31	32	755	143	56	933	53	182	804	14	203	293	268	145	63
<b>Großherzogthum . . . . .</b>	<b>375 927</b>	<b>4 244</b>	<b>179</b>	<b>163</b>	<b>2 888</b>	<b>954</b>	<b>239</b>	<b>3 885</b>	<b>359</b>	<b>1 602</b>	<b>2 642</b>	<b>61</b>	<b>984</b>	<b>1 299</b>	<b>1 100</b>	<b>580</b>	<b>220</b>
1893 . . . . .	378 415	4 453	89	222	2 770	1 153	308	4 079	374	1 653	2 800	46	978	1 438	1 140	603	248
1892 . . . . .	398 166	4 546	73	265	2 847	1 094	340	4 150	396	1 671	2 875	51	1 022	1 483	1 179	572	239
1891 . . . . .	389 751	4 508	53	242	2 832	1 051	383	4 136	372	1 602	2 906	37	1 050	1 522	1 163	550	186
1890 . . . . .	390 362	4 485	53		4 174		311	4 074	411	1 481	3 004		1 061	1 599	1 167	482	176
1889 . . . . .	392 041	4 459	91		4 089		370	4 037	422	1 421	3 038		984	1 561	1 185	557	172
1888 . . . . .	402 187	4 568	89		4 255		313	4 028	540	1 405	3 163		1 121	1 576	1 235	477	159
1887 . . . . .	400 566	4 590	49		4 239		351	4 028	562	1 403	3 187		1 151	1 687	1 142	465	145
1886 . . . . .	394 054	4 510	105		4 109		401	3 874	636	1 296	3 214		1 105	1 676	1 100	507	122
1885 . . . . .	392 905	4 546	63		4 147		399	3 885	661	1 340	3 206		1 158	1 688	1 147	406	147
Durchschnitt 1885/94	391 437	4 491	84		4 149		342	4 018	473	1 487	3 004		1 081	1 553	1 156	520	181
1873 <sup>1)</sup> . . . . .	353 967	4 327	49		3 922		405	3 218	1 109	914	3 413		1 207	1 750	1 004	303	63

<sup>1)</sup> d. i. verordnungsgemäß der Aufsicht der Bezirks-Farrenschau-Kommissionen unterstehende Farren.  
<sup>2)</sup> Die nicht geförderten Privatfarren dürfen nur für die eigenen Bestände an Rühen und Kalbinnen verwendet werden.  
<sup>3)</sup> erstes Ermittlungsjahr.

halt  
19  
Far  
Gemein  
geh  
ber  
thal  
Reinbr  
erig-  
nal.  
26  
18  
45  
—  
25  
9  
—  
40  
135  
43  
354  
108  
112  
119  
59  
79  
88  
47  
23  
89  
252  
574  
257  
135  
364  
1 330  
1 274  
1 562  
1 557  
1 77  
1 67  
1 54  
1 40  
1 19  
1 19  
1 60  
1 15





Amts- bezirke.	Kop.		Milzbrand.			Rauschbrand.			Maul- und Klauenseuche.				Bläschen- ausschlag.			Räude.						
	Ber- seuche	Erkrankte	Ber- seuche	Erkrankte		Ber- seuche	Erkrankte	Ber- seuche	Erkrankte				Ber- seuche	Er- krankte	Ber- seuche	Er- krankte	Ber- seuche	Deren Bestand:				
				Davon	Davon				Schweine.	Schafe.	Ziegen.											
	Gemeinden	Pferde	umgehenden. auf polizeil. Anordng. freiwillig.	getödtet	Gemeinden	Ställe.	Rinder.	umgehenden. getödtet				Gemeinden	Ställe.	Rinder.	Gemeinden	Ställe.	Pferde.	Rinder.	Gemeinden	Ställe und Pferde.	Schafe.	Pferde u. Gef.
Engen . . .								1	1 <sup>4)</sup>	30				3	9		10					
Konstanz . . .								1	2	13				2	2		4					
Messkirch . . .			3	3	3	3								3	13		15					
Pfullendorf . . .																						
Stodach . . .																						
Ueberlingen . . .			1	1	1		1							3	10		9					
Donauessingen . . .																						
Triberg . . .			1	1	1		1			8	25 <sup>5)</sup>	218	1	1	4		6					
Willingen . . .								1	1					2	2	4		138				
Bonnndorf . . .			7	7	7	7																
Säckingen . . .														1	1		2					
St. Blasien . . .														4	10		10					
Waldshut . . .			2	2	2	1	1							2	15		19					
Breisach . . .														3	11		10					
Emmendingen . . .			1	1	1	1				6	21 <sup>6)</sup>	60	6	2	2	5		5	1	2	4	
Ettelheim . . .			2	2	2	1	1			8	20	45										
Freiburg . . .			3	4	4	4				3	7	12					3	11		11		
Neustadt . . .			1	1	1	1	1	1	1	8	24 <sup>7)</sup>	158	3				5					
Staufen . . .			8	10	10	8	2	1	2	2	2			1	3		4					
Waldbirch . . .			1	1	1	1				4	33	93								4	13	113
Lörrach . . .										4	22 <sup>8)</sup>	109					1			2	2	314
Müllheim . . .										14	76 <sup>9)</sup>	251	1			6						
Schönau . . .										9	306 <sup>10)</sup>	1144 <sup>11)</sup>	24			10 <sup>12)</sup> 62	1	3		3		
Schopfheim . . .			1	1	1	1				3	9 <sup>13)</sup>	30				2	2		2	1	1	1
Rehl . . .			6	6	6	2	4	2	2	2	2			5	9 <sup>14)</sup>	30				2	12	4 <sup>15)</sup> 15
Lahr . . .			3	3	3	3				2	2			2	2							
Oberkirch . . .			2	2	2	2																
Offenburg . . .			5	7	7	7				8	16	35 <sup>16)</sup>	2			1	7	31		33		
Wolfach . . .			1	1	1	1				1	1					1	3		3	4	6	63
Achern . . .			3	3	3	3				2	3 <sup>17)</sup>	20				1	4		4			
Baden . . .										2	14	40										
Bühl . . .			3	3	3	3	4	4	4	2	2			5	16 <sup>18)</sup>	78			4	12		15
Rastatt . . .										2	4	11				6	14		16			
Bretten . . .			2	2	2	1	1			4	12	51		10 <sup>19)</sup> 180		5	50		54			
Bruchsal . . .			4	4	4	4				3	3 <sup>20)</sup>	41				5	23		23			
Durlach . . .																3	7		8			
Ettlingen . . .																2	10		12			
Karlsruhe . . .			2	3	3	2	1			1	3	10				2	8		8			
Pforzheim . . .										3	6	28				4	28		13	1	1	1
Mannheim . . .			1	1	1	1				4	5	15										
Schweigen . . .										3	3	6				1						
Weinheim . . .			2	2	2	2				3	13 <sup>21)</sup>	59										
Eppingen . . .																2	6		6			
Heidelberg . . .			17	33	33 <sup>22)</sup>	31 <sup>23)</sup>	1	1	1	1	1			7	51	120	2		2	3	23	26
Sinsheim . . .			4	6	5	5				5	33	107	3			5		7	13		16	
Wiesloch . . .										1	2	2						1	10		10	

1) Sämtliche Thiere wurden freiwillig getödtet [1 Fall ausgenommen, siehe Anmerkung 5)]; 2) darunter 1 Pferd; 3) auf polizeiliche Anordnung getödtet; 4) davon 1 freiw. get.; 5) desgl. 4 umgest. u. 1 freiw. get.; 6) desgl. 2 freiw. get.; 7) desgl. 4 freiw. get.; 8) desgl. 1 umgest. u. 6 freiw. get.; 9) desgl. 3 umgest. u. 1 freiw. get.; 10) desgl. 2 umgest.; 11) desgl. 1 umgest. u. 3 freiw. get.; 12) desgl. 1 umgest.; 13) desgl. 1 umgest. u. 1 freiw. get.; 14) desgl. 5 umgest. u. 3 freiw. get.

Amts-  
bezirke  
Kreis  
Groß  
Abels  
Buch  
Eberh  
Mos  
Taube  
Werth  
Kr  
Konst  
Willing  
Walds  
Frei  
Lörrach  
Offenb  
Baden  
Karls  
Man  
Heidel  
Mos  
Se  
der  
Konsta  
Freibu  
Karlsbr  
Mann  
Groß  
Hies  
Heberg  
18  
Landes  
umgest.  
Durch

1 2 3 4 5 6 7 8 9 10 11 12 13 14 15 16 17 18 19 20 21 22 23 24 25 26 27 28 29 30 31

Amts- bezirke, Kreise zc. und Großher- zogthum.	Rog.				Milzbrand.				Rauschbrand.				Maul- und Klauenseuche.				Bläschen- ausschlag.				Räude.			
	Ber- seuche		Erkrankte		Ber- seuche		Erkrankte		Ber- seuche		Erkrankte		Ber- seuche		Erkrankte		Ber- seuche		Erkrankte		Ber- seuche		Deren Bestand:	
	Dabon		Dabon		Dabon		Dabon		Dabon		Dabon		Dabon		Dabon		Dabon		Dabon		Dabon		Deren Bestand:	
	Gemeinden.	Ställe.	Gemeinden.	Ställe.	Gemeinden.	Ställe.	Gemeinden.	Ställe.	Gemeinden.	Ställe.	Gemeinden.	Ställe.	Gemeinden.	Ställe.	Gemeinden.	Ställe.	Gemeinden.	Ställe.	Gemeinden.	Ställe.	Gemeinden.	Ställe.	Gemeinden.	Ställe.
Adelsheim . . .								9	11	10	9	1	1	1	8			1	4		6	1	1	136
Buchen . . .			1	2	2	2							1	2				1	3		4			
Eberbach . . .			4	7	7	5	2																	
Mosbach . . .			4	4	4	4							2	6	50			7	15	18	1	1	256	
Tauberbischofs- Wertheim . . .			12	13	14	14			14	21	21			11	68			3	8		10			
Streifen.																								
Konstanz . . .			4	4	4	3	1						2	3	43			11	34		38			
Willingen . . .			1	1	1	1							11	28	222	1	138	2	6		8			
Waldshut . . .			9	9	9	8	1										10	37		41				
Freiburg . . .			16	19	19	16	3	2	3	3	3		29	105	368	9		7	6	19	20	5	15	
Lörrach . . .			1	1	1	1							30	413	1534	25		69	3	5	5	3	3	
Offenburg . . .			17	19	19	15	4	2	2	2			16	28	67	2		1	10	46	51	4	6	
Baden . . .			6	6	6	6			4	4	4	2	2	11	37	149			11	30	35			
Karlsruhe . . .			8	9	9	7	2						11	24	130		180	21	126	118	1	1	1	
Mannheim . . .			3	3	3	3							10	21	80			1						
Heidelberg . . .			21	39	38	36	1	1	1	1	1		13	86	229	5	5	2	13	52	58			
Mosbach . . .			22	27	28	26	2	31	42	41	38	3	19	91	307			12	30	38	3	3	556	
Bezirke der Landeskomm.																								
Konstanz . . .			14	14	14	11	3						13	31	265	1	138	23	77		87			
Freiburg . . .			34	39	39	32	7	4	5	5	3	2	75	546	1969	36		77	19	70	76	12	24	
Karlsruhe . . .			14	15	15	13	2	4	4	4	2	2	22	61	279		180	32	156	153	1	1	1	
Mannheim . . .			46	69	69	65	3	32	43	42	39	3	42	198	616	5	5	3	25	82	96	3	3	
Großherzogth.			108	137	137	121	15	40	52	51	44	7	152	836	5129	42	323	7) 80	99	385	412	16	28	
Hieben:																								
Uebergang aus 1893			3	3				1	1				3	4				2	5		3	8	37	
" nach 1895			1	1				1	1				26	58				8	27		4	5	302	
1893 . . .	2	2	1		1	102	122	128	118	10	36	53	51	46	5	213	1315	6	920	61	55	33	89	
1894 . . .	2	2	1		1	102	122	128	118	10	36	53	51	46	5	213	1315	6	920	61	55	33	89	

1) Sämmtliche Thiere wurden freiwillig getödtet (1 Fall ausgenommen, siehe Anmerkung 2) von Seite 94); 2) Für die Kreise und die Bezirke der Landeskommisäre siehe die Anmerkungen zu den einzelnen Amtsbezirken; 3) darunter 1 Pferd; 4) davon 1 auf polizeiliche Anordnung getödtet; 5) desgl. 17 umgeßt. u. 23 freiu. get.; 6) desgl. 1 umgeßt. u. 2 freiu. get.; 7) desgl. 2 umgeßt.; 8) desgl. 1 freiu. get.; 9) desgl. 2 freiu. get.

Anhang. Bewegung der Viehseuchen im Großherzogthum 1885/94.

Bemerkung: Es sind lediglich die in den einzelnen Jahren neu ergriffenen Gemeinden und Ställe berücksichtigt, nicht auch die aus den Vorjahren überkommenen Fälle.

1 2 3 4 5 6 7 8 9 10 11 12 13 14 15 16 17

Jahre.	Rog:		Milzbrand:		Rausch- brand*):		Lungen- seuche:		Maul- und Klauenseuche:		Bläschen- ausschlag:		Räude:		Tollwuth:	
	Gemeinden.	Ställe.	Gemeinden.	Ställe.	Gemeinden.	Ställe.	Gemeinden.	Ställe.	Gemeinden.	Ställe.	Gemeinden.	Ställe.	Gemeinden.	Ställe.	Gemeinden.	Ställe.
1885 . . . . .	21	28	150	247					44	131	62	222	32	86		
1886 . . . . .	11	13	117	158	65	85			1	1	94	345	39	119		
1887 . . . . .	3	3	132	168	57	81	1	1	2	2	81	321	35	206	1	1
1888 . . . . .	6	9	125	152	43	67			27	56	76	261	29	250		
1889 . . . . .	4	4	123	144	24	38			111	485	98	295	48	109		
1890 . . . . .	4	4	126	145	46	92			392	3866	62	208	20	24		
1891 . . . . .			105	123	57	133			475	5737	68	201	10	50		
1892 . . . . .	3	3	137	191	46	79			388	4641	77	369	17	106		
1893 . . . . .	1	1	99	119	32	49			137	953	83	303	13	23		
1894 . . . . .			105	134	39	51			149	832	97	380	13	20		
Durchschnitt 1885/94.	6	6	122	158	1) 45	1) 75	0,1	0,1	173	1670	80	290	26	99	0,1	0,1

\*) Für 1885 sind die vorgekommenen Fälle noch unter Milzbrand inbegriffen. 1) Durchschnitt 1886/94.

## Entschädigungen für die auf polizeiliche Anordnung getödteten Thiere 1894.

III. Tabelle 18. Nach den Zusammenstellungen des Ministeriums des Innern.

Amtsbezirke.	Entschädigung auf Staatskosten für wegen Milzbrand getödtete Thiere:		Entschädigung auf Kosten der Viehbesitzer für wegen					Amtsbezirke, Kreise u. und Großherzogthum.	Entschädigung auf Staatskosten für wegen Milzbrand getödtete Thiere:		Entschädigung auf Kosten der Viehbesitzer für wegen				
	Stad Rindvieh.	Entschädigung M.	Pferde.	Entschädigung M.	zusammen:		Stad Rindvieh.		Entschädigung M.	Pferde.	Entschädigung M.	zusammen:			
					Rohz	Milzbrand *)						Rohz	Milzbrand *)		
					getödtete Thiere:							getödtete Thiere:			
				Stad Rindvieh.	Entschädigung M.	für Thiere.	Entschädigung M.			Stad Rindvieh.	Entschädigung M.	für Thiere.	Entschädigung M.		
Engen . . .	—	—	—	—	—	—	—	—	—	—	—	—	—	—	
Konstanz . . .	—	—	—	—	—	—	—	—	—	—	—	—	—	—	
Meßkirch . . .	—	—	—	—	3	1 300	3	1 300	—	—	—	—	—	—	
Pfullendorf . . .	—	—	—	—	—	—	—	—	—	—	—	—	—	—	
Stodach . . .	—	—	—	—	—	—	—	—	—	—	—	—	—	—	
Ueberlingen . . .	1	203	—	—	1	400	1	400	—	—	—	—	—	—	
Donauessching . . .	—	—	—	—	—	—	—	—	—	—	—	—	—	—	
Triberg . . .	—	—	—	—	—	—	—	—	—	—	—	—	—	—	
Willingen . . .	—	—	—	—	—	—	—	—	—	—	—	—	—	—	
Bonnndorf . . .	—	—	—	—	7	1 580	7	1 580	—	—	—	—	—	—	
Säckingen . . .	—	—	—	—	—	—	—	—	—	—	—	—	—	—	
St. Blasien . . .	—	—	—	—	—	—	—	—	—	—	—	—	—	—	
Waldbshut . . .	—	—	—	—	—	—	—	—	—	—	—	—	—	—	
Dreisach . . .	—	—	—	—	—	—	—	—	—	—	—	—	—	—	
Emmendingen . . .	—	—	—	—	1	320	1	320	—	—	—	—	—	—	
Ettenheim . . .	—	—	—	—	1	280	1	280	—	—	—	—	—	—	
Freiburg . . .	—	—	—	—	7	1 480	7	1 480	—	—	—	—	—	—	
Neustadt . . .	—	—	—	—	3	734	3	734	—	—	—	—	—	—	
Staufen . . .	—	—	—	—	11	2 608	11	2 608	—	—	—	—	—	—	
Waldbkirch . . .	—	—	—	—	1	128	1	128	—	—	—	—	—	—	
Lörrach . . .	—	—	—	—	—	—	—	—	—	—	—	—	—	—	
Müllheim . . .	—	—	—	—	—	—	—	—	—	—	—	—	—	—	
Schönan . . .	—	—	—	—	—	—	—	—	—	—	—	—	—	—	
Schopfheim . . .	—	—	—	—	1	80	1	80	—	—	—	—	—	—	
Rehl . . .	—	—	—	—	8	1 999	8	1 999	—	—	—	—	—	—	
Lahr . . .	—	—	—	—	3	992	3	992	—	—	—	—	—	—	
Oberkirch . . .	—	—	—	—	2	468	2	468	—	—	—	—	—	—	
Offenburg . . .	—	—	—	—	4	1 384	4	1 384	—	—	—	—	—	—	
Wolfach . . .	—	—	—	—	1	416	1	416	—	—	—	—	—	—	
Albern . . .	—	—	—	—	2	372	2	372	—	—	—	—	—	—	
Baden . . .	—	—	—	—	—	—	—	—	—	—	—	—	—	—	
Bühl . . .	—	—	—	—	7	2 204	7	2 204	—	—	—	—	—	—	
Kastatt . . .	—	—	—	—	1	168	1	168	—	—	—	—	—	—	
Bretten . . .	—	—	—	—	1	344	1	344	—	—	—	—	—	—	
Bruchsal . . .	—	—	—	—	4	848	4	848	—	—	—	—	—	—	
Durlach . . .	—	—	—	—	—	—	—	—	—	—	—	—	—	—	
Ettlingen . . .	—	—	—	—	—	—	—	—	—	—	—	—	—	—	
Karlsruhe . . .	—	—	—	—	3	564	3	564	—	—	—	—	—	—	
Pforzheim . . .	—	—	—	—	—	—	—	—	—	—	—	—	—	—	
Mannheim . . .	—	—	—	—	—	—	—	—	—	—	—	—	—	—	
Schwezingen . . .	—	—	—	—	—	—	—	—	—	—	—	—	—	—	
Weinheim . . .	—	—	—	—	—	—	—	—	—	—	—	—	—	—	
Eppingen . . .	—	—	—	—	—	—	—	—	—	—	—	—	—	—	
Heidelberg . . .	—	—	—	—	—	—	—	—	—	—	—	—	—	—	
Sinsheim . . .	1	25	—	—	—	—	—	—	—	—	—	—	—	—	
Wiesloch . . .	—	—	—	—	—	—	—	—	—	—	—	—	—	—	
Abelsheim . . .	—	—	—	—	—	—	—	—	—	—	—	—	—	—	
Buchen . . .	—	—	—	—	—	—	—	—	—	—	—	—	—	—	
Eberbach . . .	1	260	—	—	—	—	—	—	—	—	—	—	—	—	
Rosbach . . .	—	—	—	—	—	—	—	—	—	—	—	—	—	—	
Tauberbischofsb. . .	—	—	—	—	—	—	—	—	—	—	—	—	—	—	
Bertheim . . .	—	—	—	—	—	—	—	—	—	—	—	—	—	—	
Kreise.															
Konstanz . . .	1	203	—	—	—	—	—	—	—	—	—	—	—	—	
Willingen . . .	—	—	—	—	—	—	—	—	—	—	—	—	—	—	
Waldbshut . . .	—	—	—	—	—	—	—	—	—	—	—	—	—	—	
Freiburg . . .	—	—	—	—	—	—	—	—	—	—	—	—	—	—	
Lörrach . . .	—	—	—	—	—	—	—	—	—	—	—	—	—	—	
Offenburg . . .	—	—	—	—	—	—	—	—	—	—	—	—	—	—	
Baden . . .	—	—	—	—	—	—	—	—	—	—	—	—	—	—	
Karlsruhe . . .	—	—	—	—	—	—	—	—	—	—	—	—	—	—	
Mannheim . . .	—	—	—	—	—	—	—	—	—	—	—	—	—	—	
Heidelberg . . .	1	25	1	520	43	10 758	44	11 278	—	—	—	—	—	—	
Rosbach . . .	1	260	—	—	60	13 200	60	13 200	—	—	—	—	—	—	
Bezirke der Landeskommissäre.															
Konstanz . . .	1	203	—	—	11	3 280	11	3 280	—	—	—	—	—	—	
Freiburg . . .	—	—	—	—	43	10 889	43	10 889	—	—	—	—	—	—	
Karlsruhe . . .	—	—	—	—	18	4 500	18	4 500	—	—	—	—	—	—	
Mannheim . . .	2	285	1	520	107	25 450	108	25 970	—	—	—	—	—	—	
Großherzogth.	3	488	1	520	179	44 119	180	44 639	—	—	—	—	—	—	

\*) einschl. der an Rauschbrand gefallenen Stad Rindvieh, bezüglich deren entsprechend dem Gesetz vom 6. März 1880 der Besitzer die vorgeschriebene Anzeige von der Erkrankung, und im Falle dies den Umständen nach nicht möglich war, von dem Berenden des Thieres rechtzeitig erstattet hat.

Nach: Entschädigungen für die auf polizeiliche Anordnung getödteten Thiere 1894. III. Nach: Tabelle 18.

Anhang I. Zusammenstellung der geleisteten Entschädigungen im Jahrzehnt 1885/94.

Jahre.	Entschädigung auf Staatskosten							Entschädigung auf Kosten der Viehbesitzer							Im Ganzen:			
	für wegen						zusammen:	für wegen						zusammen:	für getödtete	Betrag der Entschädigung		
	Roß	Lungen- seuche	Milz- brand					Roß	Lungen- seuche	Milzbrand (*)								
	getödtete Thiere:							getödtete Thiere:										
Pferde.	Entschädigung M.	Stück Rindvieh.	Entschädigung M.	Stück Rindvieh.	Entschädigung M.	für Thiere.	Entschädigung M.	Pferde.	Entschädigung M.	Stück Rindvieh.	Entschädigung M.	Stück Rindvieh.	Entschädigung M.	für Thiere.	Entschädigung M.	Pferde.	Stück Rindvieh.	
1885 . . . . .	9	2 226	11	1 155	1	160	21 3 541	37	15 900	2	249	232	39 650	271	55 799	46	246	59 340
1886 . . . . .	2	1 100	1	190	—	—	3 1 290	14	5 141	—	—	224	41 641	238	46 782	16	225	48 072
1887 . . . . .	3	863	3	415	—	—	6 1 278	9	5 655	—	—	246	48 181	255	53 836	12	249	55 114
1888 . . . . .	3	380	1	273	2	255	6 908	15	5 389	—	—	217	36 509	232	41 898	18	220	42 806
1889 . . . . .	5	912	—	—	—	—	5 912	9	3 895	—	—	183	34 453	192	38 348	14	183	39 260
1890 . . . . .	2	1 400	—	—	—	—	2 1 400	2	1 012	—	—	221	48 053	223	49 065	4	221	50 465
1891 . . . . .	—	—	—	—	—	—	—	2	713	—	—	274	52 451	276	53 164	2	274	53 164
1892 . . . . .	3	1 285	—	—	2	461	5 1 746	2	563	—	—	259	55 012	261	55 575	5	261	57 321
1893 . . . . .	1	290	—	—	10	1 983	11 2 273	2	2 000	—	—	177	31 050	179	33 050	3	187	35 323
1894 . . . . .	—	—	—	—	3	488	3 488	1	520	—	—	179	44 119	180	44 639	1	182	45 127
Durchschn. 1885/94	3	845	2	203	2	335	7 1 383	9	4 079	0,2	25	221	43 112	230	47 216	12	225	48 599

\*) einschl. der an Raufschand gefallenen Stück Rindvieh, bezüglich deren entsprechend dem Gesetz vom 6. März 1880 der Besitzer die vorgeschriebene Anzeige von der Erkrankung, und im Falle dies den Umständen nach nicht möglich war, von dem Berenden des Thieres rechtzeitig erstattet hat.

Anhang II. Vergleichende Darstellung unter Angabe der entschädigten Viehbesitzer und der von denselben zu erhebenden Umlagen 1885/94.

Art der Angaben.	1885.	1886.	1887.	1888.	1889.	1890.	1891.	1892.	1893.	1894.	Durchschnitt 1885/94.
<b>1. Entschädigung auf Staatskosten:</b>											
Entschädigte { Pferdebesitzer . . . . .	8	2	3	3	3	1	—	3	1	—	2
Entschädigte { Rindviehbesitzer . . . . .	4	1	1	3	—	—	—	2	10	3	2
Getödtete bezw. { Pferde . . . . .	9	2	3	3	5	2	—	3	1	—	3
entzündete { Stück Rindvieh . . . . .	12	1	3	3	—	—	—	2	10	3	4
Betrag der Entschädigung für { Pferde . . . . . M.	2 226	1 100	863	380	912	1 400	—	1 285	290	—	845
schädigung für { Rindvieh . . . . . "	1 315	190	415	528	—	—	—	461	1 983	488	538
<b>2. Entschädigung auf Kosten der Viehbesitzer:</b>											
Entschädigte { Pferdebesitzer . . . . .	20	13	3	8	6	2	2	2	1	1	6
Entschädigte { Rindviehbesitzer . . . . .	223	218	232	211	175	212	271	247	173	179	214
Getödtete bezw. { Pferde . . . . .	37	14	9	15	9	2	2	2	2	1	9
entzündete { Stück Rindvieh . . . . .	234	224	246	217	183	221	274	259	177	179	221
Betrag der Entschädigung für { Pferde . . . . . M.	15 900	5 141	5 655	5 389	3 895	1 012	713	563	2 000	520	4 079
schädigung für { Rindvieh . . . . . "	39 899	41 641	48 181	36 509	34 453	48 053	52 451	55 012	31 050	44 119	43 137
Hierzu Verwaltungskosten einschl. Gebgebühren anläßl. der Entschädigungen für { Pferde . . . . .	974	1 079	1 007	983	972	196	—	—	255	—	546
{ Rindvieh . . . . .	3 847	4 894	3 968	3 879	3 773	768	989	1 029	2 421	673	2 624
Summe der Ersatzleistung der { Pferdebesitzern . . . . .	16 874	6 220	6 662	6 372	4 867	1 208	713	563	2 255	520	4 625
{ Rindviehbesitzern . . . . .	43 746	46 535	52 149	40 388	38 296	48 821	53 440	56 041	33 471	44 792	45 761
Hiervon sind durch Ueberschüsse d. Vorjahrs gedeckt bei den { Pferdebesitzern . . . . .	774	182	475	337	432	2 085	827	114	5 994	3 739	1 491
{ Rindviehbesitzern . . . . .	1 730	2 116	304	5 873	1 916	5 250	5 463	2 832	3 936	3 880	3 330
Verbleiben zur Deckung bezw. Umlageerhebung bei den { Pferdebesitzern . . . . .	16 100	6 038	6 187	6 035	4 435	—	—	449	—	—	3 924
{ Rindviehbesitzern . . . . .	42 016	44 419	51 845	34 515	36 310	43 571	47 977	53 209	29 535	40 912	42 431
Sind mehr gedeckt als erforderlich bei den Pferdebesitzern . . . . .	—	—	—	—	—	827	114	—	3 739	3 219	790
Umlage auf ein { Pferd . . . . . M.	25	10	10	10	10	—	—	10	—	—	7,5
{ Stück Rindvieh . . . . . "	7	7	9	6	7	8	8	9	6	7	7,4
<b>3. Im Ganzen:</b>											
Entschädigte { Besitzer . . . . .	255	234	239	225	184	215	273	254	185	183	224
Thiere . . . . .	292	241	261	238	197	225	276	266	190	183	237
Betrag der Entschädigung . . . . . M.	59 340	48 072	55 114	42 806	39 260	50 465	53 164	57 321	35 323	45 127	48 599

**Landwirthschaftliches Vereinswesen.**

**a. Landwirthschaftliche Bezirksvereine 1894.**

Nach den Angaben der Vereine.

III. Tabelle 19 a.

Verbände (Nummer und örtliche Benennung)  und Vereine.	Zahl der Mitglieder		Tausende Einnahmen.					Tausende Ausgaben.					Reines Vermö- gen.	
	zu An- fang des Jah- res.	zu Ende des Jah- res.	Im Gan- zen. (Coll.)	Darunter				Im Gan- zen. (Coll.)	Darunter					
				Wichtigkeitsbeiträge und Eintrittsgelder.	Staatsbeiträge zur eigenen freien Verwendung.	Geüßliche Beiträge (von Kreisen, Gemein- den, Vereinen u.).	Spendungen zur abzählbaren Verwen- dung.		Im Gan- zen. (Coll.)	für Bücherhaltung und Verbreitung land- wirthschaftlicher Schriften, sowie für das Vereinsblatt.	für Märkte, Ausstel- lungen, Kaufste u. (auch Beiträge zu selben).	für Förderung der Landwirthschaft.		Beiträge an Vereine, Bänke und Gesellschaften.
1	2	3	4	5	6	7	8	9	10	11	12	13	14	
<b>I. Seegau-Verband.</b>														
Meersburg . . .	225	244	1 105	936	—	—	—	1 011	498	—	185	180	1 648	
Salen . . . . .	243	232	664	605	—	—	—	467	149	16	200	—	1 104	
Heberlingen . . .	285	284	759	710	—	—	—	741	393	—	—	200	1 158	
<b>Zusammen 3 Vereine</b>	<b>753</b>	<b>760</b>	<b>2 528</b>	<b>2 251</b>	<b>—</b>	<b>—</b>	<b>—</b>	<b>2 219</b>	<b>1 040</b>	<b>16</b>	<b>385</b>	<b>380</b>	<b>3 910</b>	
<b>II. Hegau-Verband.</b>														
Engen . . . . .	490	506	16 441	1 785	1 800	2 000	—	15 870	640	14 622	38	—	3 623	
Konstanz . . . .	259	275	1 074	773	—	—	—	821	365	50	191	—	2 114	
Nadolfzell . . . .	561	567	2 266	1 896	113	21	94	2 207	1 109	78	506	—	2 217	
Stockach . . . .	693	725	2 036	1 690	—	50	76	2 002	744	118	689	73	470	
<b>Zusammen 4 Vereine</b>	<b>2 003</b>	<b>2 073</b>	<b>21 817</b>	<b>6 144</b>	<b>1 913</b>	<b>2 071</b>	<b>170</b>	<b>20 900</b>	<b>2 858</b>	<b>14 868</b>	<b>1 424</b>	<b>73</b>	<b>8 424</b>	
<b>III. (Ohne örtliche Benennung)</b>														
Reßkirch . . . . .	626	634	5 267	2 137	—	—	—	5 118	219	489	3 731	374	2 367	
Pfullendorf . . .	311	300	2 824	741	—	1 864	—	2 646	497	1 974	10	20	2 039	
Stetten a. L. M.	141	145	2 003	258	1 000	350	—	2 219	2	2 089	60	—	216	
<b>Zusammen 3 Vereine</b>	<b>1 078</b>	<b>1 079</b>	<b>10 094</b>	<b>3 136</b>	<b>1 000</b>	<b>2 214</b>	<b>—</b>	<b>9 983</b>	<b>718</b>	<b>4 552</b>	<b>3 801</b>	<b>394</b>	<b>4 622</b>	
<b>IV. Baar- und Schwarz- wald-Verband.</b>														
Bonnndorf . . . .	446	472	1 648	928	400	50	—	1 561	651	45	415	—	1 424	
Donaueschingen . .	534	543	4 504	1 558	315	—	—	4 321	754	9	88	—	2 876	
Neustadt . . . . .	332	364	1 218	1 117	—	—	—	725	451	—	73	—	2 356	
Willingen . . . . .	375	385	1 874	1 155	551	—	—	916	538	67	146	20	3 043	
<b>Zusammen 4 Vereine</b>	<b>1 687</b>	<b>1 764</b>	<b>9 244</b>	<b>4 758</b>	<b>1 266</b>	<b>50</b>	<b>—</b>	<b>7 523</b>	<b>2 394</b>	<b>121</b>	<b>722</b>	<b>20</b>	<b>9 699</b>	
<b>V. Alb- und Klettgau- Verband.</b>														
Zettingen . . . . .	255	264	784	745	—	—	—	665	381	80	48	46	1 148	
Säckingen . . . .	432	465	1 378	1 085	—	—	32	1 294	675	90	52	16	1 108	
St. Blasien . . . .	282	306	1 380	828	295	190	—	1 281	450	644	—	—	812	
Waldbühl . . . . .	490	494	2 437	1 488	500	240	—	2 037	649	876	272	—	3 325	
<b>Zusammen 4 Vereine</b>	<b>1 459</b>	<b>1 529</b>	<b>5 979</b>	<b>4 146</b>	<b>795</b>	<b>430</b>	<b>32</b>	<b>5 277</b>	<b>2 155</b>	<b>1 690</b>	<b>372</b>	<b>62</b>	<b>6 393</b>	
<b>VI. Markgräfler-Verband.</b>														
Kandern . . . . .	245	244	831	714	—	40	—	760	334	50	274	—	1 042	
Lörrach . . . . .	287	293	2 835	1 125	1 350	300	—	3 148	269	2 310	320	5	1 343	
Müllheim . . . . .	351	358	1 955	1 064	382	410	—	1 875	524	61	690	35	2 752	
Schönbau . . . . .	180	189	2 613	505	1 695	300	—	2 637	297	2 092	38	53	448	
Schopfheim . . . .	401	411	1 530	1 058	—	250	—	3 031	473	62	113	5	4 017	
<b>Zusammen 5 Vereine</b>	<b>1 464</b>	<b>1 495</b>	<b>9 764</b>	<b>4 466</b>	<b>3 427</b>	<b>1 300</b>	<b>—</b>	<b>11 451</b>	<b>1 897</b>	<b>4 575</b>	<b>1 435</b>	<b>98</b>	<b>9 602</b>	
<b>VII. Breisgau-Verband.</b>														
Breisach . . . . .	314	334	931	808	—	—	—	632	445	—	15	12	1 010	
Emmendingen . . .	316	378	1 942	1 149	240	436	—	1 519	787	—	417	—	1 907	
Ettenheim . . . . .	467	483	1 185	1 155	—	—	—	1 227	924	95	33	—	1 410	
Freiburg . . . . .	605	609	1 830	1 510	—	—	—	1 466	975	—	61	20	2 768	
Kenzingen . . . . .	424	434	1 806	1 085	150	50	—	1 470	601	—	680	—	1 819	
Staufen . . . . .	438	419	1 168	1 092	—	—	—	1 027	581	—	23	—	1 076	
Waldbühl . . . . .	329	335	1 336	836	60	—	—	1 398	437	—	689	109	2 473	
<b>Zusammen 7 Vereine</b>	<b>2 893</b>	<b>2 992</b>	<b>10 198</b>	<b>7 635</b>	<b>450</b>	<b>486</b>	<b>—</b>	<b>8 739</b>	<b>4 750</b>	<b>95</b>	<b>1 918</b>	<b>141</b>	<b>12 463</b>	

VIII.  
IX.  
X.  
XI.  
XII.  
XIII.

1 2 3 4 5 6 7 8 9 10 11 12 13 14

Verbände (Nummer und örtliche Benennung)  und Vereine.	Zahl der Mitglieder		Laufende Einnahmen.					Laufende Ausgaben.					Reines Bermö- gen.
	zu An- fang des Jah- res.	zu Ende des Jah- res.	Im Gan- zen. (Soll.)	Darunter				Im Gan- zen. (Soll.)	Darunter				
				Mitgliedsbeiträge und Eintrittsgelder.	Staatsbeiträge zur eigenen freien Verwendung.	Sonstige Beiträge (von Vereinen, Gemein- den, Vereinen etc.).	Schenkungen zur abschließlichen Verwen- dung.		für Rückzahlung land- und Verbreitung land- wirthschaftlicher Schriften, sowie für das Vereinsblatt.	für Märkte, Ausstel- lungen, Ausweise etc. (auch Beiträge zu solchen).	für Förderung der Landwirthschaft.	Beiträge an Vereine, Verbände und Gesellschaften.	
1	2	3	4	5	6	7	8	9	10	11	12	13	14
<b>VIII. Gutach = Kinziggau-Verband.</b>													
Gengenbach . . .	165	169	550	470	75	—	5	465	202	7	97	4	422
Triberg . . .	250	254	802	635	100	—	—	700	317	—	295	10	784
Wolfach . . .	383	399	1 301	971	—	—	100	864	534	98	65	—	4 589
Zusammen 3 Vereine	798	822	2 653	2 076	175	—	105	2 029	1 053	105	457	14	5 795
<b>IX. Ortenau-Verband.</b>													
Kehl . . . . .	325	321	1 058	802	—	—	—	1 156	406	470	136	—	6 639
Lahr . . . . .	456	506	1 839	1 261	60	517	—	1 970	652	198	317	—	879
Oberkirch . . .	312	320	861	786	—	—	—	831	487	217	28	9	1 924
Offenburg . . .	503	549	1 917	1 322	40	60	—	1 586	744	447	—	6	3 581
Zusammen 4 Vereine	1 596	1 696	5 675	4 171	100	577	—	5 543	2 289	1 332	481	15	13 023
<b>X. Oosgau-Verband.</b>													
Achern . . . . .	513	492	1 636	1 439	100	—	—	1 290	687	270	114	4	3 457
Baden . . . . .	258	290	4 699	845	100	50	—	1 117	381	—	466	4	4 973
Bühl . . . . .	511	480	1 754	1 492	—	60	—	1 803	521	168	613	23	2 903
Gernsbach . . .	433	535	1 256	1 230	—	—	—	2 170	326	—	1 036	112	650
Rastatt . . . . .	640	670	5 748	1 912	—	3 211	—	3 944	942	196	1 037	6	6 420
Zusammen 5 Vereine	2 355	2 467	15 093	6 918	200	3 321	—	10 324	2 857	634	3 266	149	18 403
<b>XI. Pfinggau-Verband.</b>													
Bretten . . . . .	324	327	1 331	941	—	50	—	1 246	336	40	252	6	2 557
Bruchsal . . . .	518	529	1 674	1 399	—	243	—	1 670	736	214	325	—	965
Durlach . . . . .	372	389	1 440	975	—	425	—	1 049	546	200	140	—	2 537
Ettlingen . . . .	333	325	1 112	977	—	—	—	750	443	—	192	4	4 726
Karlsruhe . . . .	791	762	2 198	1 908	250	—	—	1 618	583	31	716	20	2 614
Pforzheim . . . .	488	580	3 328	1 609	—	—	—	1 951	794	259	452	29	3 742
Zusammen 6 Vereine	2 826	2 912	11 083	7 809	250	718	—	8 284	3 438	744	2 077	59	17 141
<b>XII. Pfalzgau-Verband.</b>													
Eppingen . . . . .	232	230	633	618	—	—	—	850	408	101	171	11	417
Heidelberg . . .	630	675	2 234	1 833	200	—	—	1 387	365	56	235	—	2 095
Ladenburg . . . .	197	211	5 687	633	1 660	785	1) 2 545	6 384	309	5 465	472	32	50
Mannheim . . . .	299	286	18 439	1 144	1 310	1 371	—	19 357	210	2 432	13 704	130	33 646
Nekarbischofsheim	256	244	727	727	—	—	—	618	467	—	39	59	1 253
Philippsburg . . .	125	114	274	274	—	—	—	152	72	—	35	—	331
Schweigenen . . .	169	161	588	507	—	—	—	585	280	57	75	—	3 009
Sinsheim . . . . .	375	378	1 234	1 096	50	82	—	1 074	509	123	114	45	993
Weinheim . . . . .	329	324	991	905	—	—	—	878	486	80	122	9	2 316
Wiesloch . . . . .	290	299	959	927	—	—	—	835	411	100	40	3	1 378
Zusammen 10 Vereine	2 902	2 922	31 766	8 664	3 220	2 238	2 545	32 120	3 517	8 414	15 007	289	45 488
<b>XIII. Odenwald-Verband.</b>													
Idesheim . . . . .	625	608	3 388	1 550	—	850	—	1 845	819	500	208	—	3 451
Buchen . . . . .	820	772	3 547	1 996	100	810	—	3 927	1 111	200	1 500	—	1 981
Eberbach . . . . .	415	462	1 946	1 063	—	600	—	1 611	646	176	565	—	5 281
Mosbach . . . . .	806	772	3 670	2 343	150	750	20	3 688	1 083	284	1 816	40	5 315
Zusammen 4 Vereine	2 666	2 614	12 551	6 952	250	3 010	20	11 071	3 659	1 160	4 089	40	16 028

1) Schenkungen von Privaten, Vereinen und Gemeinden für die Gausausstellung.



b. Bauernvereine 1894.

Nach Angabe des Verbandes der Bauernvereine bezw. der Bürgermeisterämter. III. Tab. 19b.

Amtsbezirke.	Zahl der Vereine.			Amtsbezirke.	Zahl der Vereine.			Amtsbezirke.	Zahl der Vereine.			Amtsbezirke, Kreise und Großherzogthum.	Zahl der Vereine.		
	Ende 1894.	Davon gehören dem Landesverband an.	Mitglieder.		Ende 1894.	Davon gehören dem Landesverband an.	Mitglieder.		Ende 1894.	Davon gehören dem Landesverband an.	Mitglieder.		Ende 1894.	Davon gehören dem Landesverband an.	Mitglieder.
Engen . . .	4	3	168	Freiburg . . .	26	25	1 298	Bretten . . .	6	5	527	Mosbach . . .	6	6	212
Konstanz . . .	—	—	—	Neustadt . . .	10	10	355	Bruchsal . . .	22	21	3 538	Tauberbschsch. . .	46	45	2 421
Weslich . . .	—	—	—	Staufen . . .	15	15	942	Durlach . . .	1	1	60	Wertheim . . .	6	6	510
Pfullendorf . . .	3	3	173	Waldbirch . . .	7	7	341	Ettlingen . . .	—	—	—	<b>Kreise.</b>			
Stodach . . .	2	2	62	Lörrach . . .	—	—	—	Karlsruhe . . .	3	1	198	Konstanz . . .	26	24	1 219
Ueberlingen . . .	17	16	816	Müllheim . . .	1	1	46	Pforzheim . . .	2	2	120	Billingen . . .	30	29	1 372
Donauesching. . .	8	8	425	Schönan . . .	—	—	—	Mannheim . . .	3	1	280	Waldbshut . . .	41	40	1 492
Triberg . . .	8	8	372	Schoppsheim . . .	—	—	—	Schwellingen . . .	3	2	342	Freiburg . . .	100	98	6 041
Billingen . . .	14	13	575	Rehl . . .	1	1	55	Weinheim . . .	—	—	—	Lörrach . . .	1	1	46
Bonnndorf . . .	8	8	295	Lahr . . .	17	17	1 238	Eppingen . . .	4	4	481	Offenburg . . .	80	80	5 203
Säckingen . . .	10	10	364	Oberkirch . . .	18	18	1 005	Heidelberg . . .	2	1	147	Baden . . .	41	41	3 048
St. Blasien . . .	1	1	50	Offenburg . . .	34	34	2 426	Sinsheim . . .	4	4	168	Karlsruhe . . .	34	30	4 443
Waldbshut . . .	22	21	783	Wolfach . . .	10	10	479	Wiesloch . . .	2	2	200	Mannheim . . .	6	3	622
Breisach . . .	9	8	558	Achern . . .	15	15	1 104	Adelsheim . . .	4	4	173	Heidelberg . . .	12	11	996
Emmendingen . . .	18	18	1 541	Baden . . .	2	2	168	Buchen . . .	26	26	1 288	Mosbach . . .	89	88	4 654
Ettenheim . . .	15	15	1 006	Bühl . . .	20	20	1 436	Eberbach . . .	1	1	50	Großherzogth. . .	460	445	29 136
				Rastatt . . .	4	4	340								

c. Genossenschaften für Bewässerung, Entwässerung und Dachkorrektur zum Zwecke der Bodenkultur, sowie für Benützung des Wassers 1894. III. Tabelle 19c.

Nach Angabe der Oberdirektion des Wasser- und Straßenbaues bezw. der Bürgermeisterämter.

Amtsbezirke.	Zahl der Genossenschaften.	Betheiligte			Amtsbezirke.	Zahl der Genossenschaften.	Betheiligte			Amtsbezirke, Kreise und Großherzogthum.	Zahl der Genossenschaften.	Betheiligte		
		Grundfläche.	Grundbesitzer.	gewerbliche Anlagen.			Grundfläche.	Grundbesitzer.	gewerbliche Anlagen.			Grundfläche.	Grundbesitzer.	gewerbliche Anlagen.
Engen . . .	20	328	1 033	—	Lörrach . . .	6	810	1 560	<sup>2)</sup> 36	Eppingen . . .	2	19	166	—
Konstanz . . .	2	48	170	—	Müllheim . . .	2	160	233	—	Heidelberg . . .	—	—	—	—
Weslich . . .	3	87	<sup>1)</sup> 86	—	Schönan . . .	1	10	23	—	Sinsheim . . .	1	16	136	—
Pfullendorf . . .	6	757	338	—	Schoppsheim . . .	6	414	693	22	Wiesloch . . .	—	—	—	—
Stodach . . .	2	39	94	—	Rehl . . .	1	14	33	—	Adelsheim . . .	5	83	396	—
Ueberlingen . . .	4	441	385	—	Lahr . . .	1	62	132	—	Buchen . . .	8	65	490	—
Donauesching. . .	1	283	248	—	Oberkirch . . .	6	269	304	<sup>3)</sup> 15	Eberbach . . .	3	52	307	—
Triberg . . .	—	—	—	—	Offenburg . . .	13	711	<sup>1)</sup> 609	7	Mosbach . . .	2	40	183	—
Billingen . . .	—	—	—	—	Wolfach . . .	4	106	179	—	Tauberbschsch. . .	2	175	760	—
Bonnndorf . . .	1	29	52	—	Achern . . .	3	346	481	—	Wertheim . . .	—	—	—	—
Säckingen . . .	2	24	66	—	Baden . . .	2	33	195	—	<b>Kreise.</b>			—	
St. Blasien . . .	—	—	—	—	Bühl . . .	4	363	759	—	Konstanz . . .	37	1 700	<sup>1)</sup> 2 106	—
Waldbshut . . .	10	203	308	—	Rastatt . . .	1	137	348	—	Billingen . . .	1	283	248	—
Breisach . . .	—	—	—	—	Bretten . . .	—	—	—	—	Waldbshut . . .	13	256	426	—
Emmendingen . . .	8	2 115	3 536	30	Bruchsal . . .	2	989	<sup>4)</sup> 151	—	Freiburg . . .	29	3 314	6 231	50
Freiburg . . .	9	496	556	20	Durlach . . .	1	50	213	—	Lörrach . . .	15	1 394	2 509	<sup>2)</sup> 58
Neustadt . . .	1	13	27	—	Ettlingen . . .	1	179	598	—	Offenburg . . .	25	1 162	<sup>3)</sup> 1 257	<sup>3)</sup> 22
Staufen . . .	8	375	853	—	Karlsruhe . . .	1	83	<sup>5)</sup> 3	—	Baden . . .	10	879	1 783	—
Waldbirch . . .	—	—	—	—	Pforzheim . . .	1	4	18	—	Karlsruhe . . .	6	1 305	<sup>6)</sup> 983	—
					Mannheim . . .	—	—	—	—	Mannheim . . .	—	—	—	—
					Schwellingen . . .	—	—	—	—	Heidelberg . . .	3	35	302	—
					Weinheim . . .	—	—	—	—	Mosbach . . .	20	415	2 136	—
										Großherzogth. . .	159	10 743	<sup>7)</sup> 17 931	<sup>8)</sup> 130

<sup>1)</sup> darunter 1 Gemeinde. <sup>2)</sup> desgl. 2 Badeanstalten. <sup>3)</sup> außerdem 1 Gemeinde für Bade-, Feuerlöschzwecke, Straßenreinigung u. dergl. <sup>4)</sup> darunter 6 Gemeinden. <sup>5)</sup> desgl. 3. <sup>6)</sup> desgl. 9. <sup>7)</sup> desgl. 10 Gemeinden und 1 Stadtgemeinde. <sup>8)</sup> desgl. 2 Badeanstalten; außer den 130 Anlagen ist auch noch eine Gemeinde für Bade-, Feuerlöschzwecke, Straßenreinigung u. dergl. betheiligt.

Anhang: Unter obigen 159 Genossenschaften befanden sich: 96 Bewässerungsgenossenschaften, 28 Entwässerungs- und Drainagegenossenschaften, 8 Genossenschaften für Bewässerung und Entwässerung, 4 Genossenschaften für Dach- bezw. Flußkorrektur, 6 Genossenschaften für Entwässerung und Dachkorrektur, 17 Genossenschaften für Bewässerung und Ausnützung des Wassers zu gewerblichen Anlagen.



## Noch: Landwirthschaftliches Vereinswesen.

## d. Viehversicherung.

## 1. Die gesetzlichen Orts-Viehversicherungsanstalten 1894.

## III. Tabelle 19 d. Nach dem Jahresbericht des badischen Versicherungsverbandes.

Vorbemerkung: Auf 1. Januar 1893 sind die vorhanden gewesenen 64, auf Grund des Landesgesetzes vom 26. Juni 1890 errichteten, mit dem 1. Januar 1891 in Wirksamkeit getretenen Orts-Viehversicherungsanstalten zu dem im genannten Gesetz vorgesehenen Versicherungsverband vereinigt worden. Damit hat die einzelne Anstalt von der zu leistenden Entschädigungssumme nur noch ein Viertel zu tragen, während die übrigen drei Viertel auf alle zum Verbande gehörigen Gemeinden umgelegt werden.

## a. Amtsbezirksweise Darstellung der Anstalten, der Mitglieder, der versicherten Rindviehstücke und der Entschädigungsfälle.

1	2	3	4	5	6	7	1	2	3	4	5	6	7
Amts- bezirke.	Anstalten.	Mitglieder.	Versicherte Rindvieh- stücke.	Werth der versicherten Rindvieh- stücke.	Entschädi- gungsfälle.	Gesammt- werth des Schadens.	Amts- bezirke, Kreis e. und Großherzog- thum.	Anstalten.	Mitglieder.	Versicherte Rindvieh- stücke.	Werth der versicherten Rindvieh- stücke.	Entschädi- gungsfälle.	Gesammt- werth des Schadens.
Eugen . . . . .	2	122	511	135 640	10	2 069	Mannheim . . . . .	4	538	1 655	453 590	80	17 191
Konstanz . . . . .	2	147	625	184 595	11	2 789	Schwezingen . . . . .	4	776	2 200	604 620	108	19 855
Neßkirch . . . . .	2	217	830	233 225	27	6 563	Weinheim . . . . .	—	—	—	—	—	—
Pfullendorf . . . . .	—	—	—	—	—	—	Eppingen . . . . .	—	—	—	—	—	—
Stodach . . . . .	—	—	—	—	—	—	Heidelberg . . . . .	16	1 921	5 720	1 707 305	260	56 523
Ueberlingen . . . . .	1	26	93	29 110	1	400	Sinsheim . . . . .	1	131	416	97 770	9	1 463
Donaueschingen . . . . .	—	—	—	—	—	—	Wiesloch . . . . .	2	620	1 625	292 555	36	6 363
Triberg . . . . .	1	71	99	28 790	8	2 235	Abelsheim . . . . .	10	713	3 636	900 575	67	14 262
Willingen . . . . .	—	—	—	—	—	—	Buchen . . . . .	1	46	191	25 640	—	—
Bonnendorf . . . . .	1	85	304	108 525	4	808	Eberbach . . . . .	10	570	1 779	508 750	39	7 173
Säckingen . . . . .	—	—	—	—	—	—	Mosbach . . . . .	—	—	—	—	—	—
St. Blasien . . . . .	1	53	164	44 200	6	1 084	Tauberbischofsb. . . . .	9	619	3 047	686 485	50	9 357
Waldbhut . . . . .	1	39	159	51 280	7	1 730	Wertheim . . . . .	8	428	1 656	407 510	40	7 217
Breisach . . . . .	1	205	384	122 850	11	2 936	<b>Kreise.</b>	—	—	—	—	—	—
Emmendingen . . . . .	2	347	1 401	420 240	26	6 824	Konstanz . . . . .	7	512	2 059	582 570	49	11 821
Ettenheim . . . . .	1	96	321	87 850	3	536	Willingen . . . . .	1	71	99	28 790	8	2 235
Freiburg . . . . .	—	—	—	—	—	—	Waldbhut . . . . .	3	177	627	204 005	17	3 622
Reustadt . . . . .	—	—	—	—	—	—	Freiburg . . . . .	4	648	2 106	630 940	40	10 296
Stausen . . . . .	—	—	—	—	—	—	Lörrach . . . . .	9	564	1 953	549 875	42	10 143
Waldbkirch . . . . .	—	—	—	—	—	—	Offenburg . . . . .	3	272	725	179 640	13	2 492
Lörrach . . . . .	4	227	742	212 620	17	3 861	Baden . . . . .	6	759	1 637	458 615	49	10 319
Müllheim . . . . .	2	173	591	191 745	18	5 036	Karlsruhe . . . . .	13	2 277	6 318	1 621 795	168	33 820
Schönau . . . . .	2	105	319	72 470	6	1 079	Mannheim . . . . .	8	1 314	3 855	1 058 210	188	37 046
Schoppsheim . . . . .	1	59	301	73 040	1	167	Heidelberg . . . . .	19	2 672	7 761	2 097 630	305	64 349
Kehl . . . . .	—	—	—	—	—	—	Mosbach . . . . .	38	2 376	10 309	2 528 960	196	38 009
Lahr . . . . .	1	94	329	81 225	5	1 293	<b>Bezirke</b>	—	—	—	—	—	—
Oberkirch . . . . .	—	—	—	—	—	—	der Landes-	—	—	—	—	—	—
Offenburg . . . . .	1	90	273	66 590	5	816	kommissäre.	—	—	—	—	—	—
Wolfach . . . . .	1	88	123	31 825	3	383	Konstanz . . . . .	11	760	2 785	815 365	74	17 678
Achern . . . . .	—	—	—	—	—	—	Freiburg . . . . .	16	1 484	4 784	1 360 455	95	22 931
Baden . . . . .	1	134	348	118 230	11	2 972	Karlsruhe . . . . .	19	3 036	7 955	2 080 410	217	44 139
Bühl . . . . .	1	180	414	126 865	12	2 573	Mannheim . . . . .	65	6 362	21 925	5 684 800	689	139 404
Rastatt . . . . .	4	445	875	213 520	26	4 774	<b>Großherzogthum</b>	111	11 642	37 449	9 941 030	1 075	224 152
Bretten . . . . .	3	336	1 036	264 845	22	5 086	1893 . . . . .	87	9 396	29 101	6 202 400	829	133 904
Bruchsal . . . . .	1	164	617	168 445	8	1 485	1892 . . . . .	64	—	—	—	—	—
Durlach . . . . .	2	253	706	193 540	16	3 921	1891 . . . . .	39	—	—	—	—	—
Ettlingen . . . . .	1	516	1 289	319 285	33	5 947							
Karlsruhe . . . . .	3	670	1 731	419 040	57	10 228							
Pforzheim . . . . .	3	338	939	256 640	32	7 153							

Noch: d. Viehversicherung.

Noch: 1. Die gesetzlichen Orts-Viehversicherungsanstalten 1894.

b. Die Entschädigungsfälle, die Entschädigungsbeträge, die Ausgaben und Einnahmen in den Orts-Viehversicherungsanstalten und in dem Versicherungsverbande, sowie die Feststellung der Umlagen 1893 und 1894. III. Noch: Tab. 19 d.

Entschädigungsfälle:		1893.	1894.	Entschädigungsbeträge:		1893.	1894.
Im Laufe des Betriebsjahres wurden Entschädigungsansprüche erhoben . . .		846	1 101	Summe der ausbezahlten Entschädigungen		133 904 M.	224 152 M.
dabon wurden als begründet anerkannt . . .		829	1 075	hieron entfällt durchschnittlich auf ein entschädigtes Rindviehstück		162 "	209 "
Auf je 100 versicherte Thiere kommen entschädigte Verlustfälle . . . . .		2,84	2,87	Aus Thieren und Thiertheilen erzielter Reinerlös		43 536 "	1) 77 867 "
Von den zur Entschädigung gelangten Rindviehstücken waren:				hieron entfällt durchschnittlich auf ein Rindviehstück		53 "	75 "
nothgeschlachtet . . . . .	{ Stück	683	949	d. i. Prozent der bezahlten Entschädigungssumme		33 %	35 %
	{ %	82,4	88,28	Von den ausbezahlten Entschädigungen entfallen gesetzmäßig auf die Ortsanstalten (1/4)		33 468 M.	56 038 M.
umgestanden . . . . .	{ Stück	109	84	" den Versicherungsverband (3/4)		100 436 "	168 114 "
	{ %	13,1	7,81	Ausgaben und Einnahmen der Ortsanstalten:			
gewerblich geschlachtet (Schlachtviehversicherung) . . . . .	{ Stück	37	42	Ausgaben:			
	{ %	4,5	3,91	Entschädigungen		33 468 M.	56 038 M.
zusammen . . . . .		829	1 075	Aufwand für Thierarzt und Heilmittel		21 514 "	32 196 "
Darunter: Kähe . . . . .	{ Stück	639	816	Verwaltungsaufwand und sonstige Ausgaben		2) 8 891 "	13 362 "
	{ %	77,1	75,91	Summe . . . . .		63 873 M.	101 596 M.
Rinder und Kalbinnen	{ Stück	173	243	Einnahmen:			
	{ %	20,9	22,99	Reinerlös aus Thieren und Thiertheilen <sup>3)</sup> , sowie Einnahmen auf Grund eines nach §. 25 Abs. 5 des Gef. geltend gemachten Anspruchs <sup>4)</sup> (1/4 an 43 536 M. bezw. 77 294 M.)		10 884 "	19 899 "
Farren . . . . .	{ Stück	10	10	Sonstige Einnahmen . . . . .		6 558 "	6 572 "
	{ %	1,2	0,93	Summe . . . . .		17 442 M.	26 471 M.
Döfeln . . . . .	{ Stück	7	6	Restlicher, durch Ortsumlage zu deckender Aufwand der Ortsanstalten (63 873—17 442 beziehungsweise 101 596—26 472) = . . . . .		46 431 "	75 125 "
	{ %	0,8	0,56	(Die Ortsumlage schwankte laut Jahresberichten des Versicherungsverbandes im Jahre 1893 zwischen 10 % und 2 M. 03 %, im Jahre 1894 zwischen 11 % und 2 M. 13 % und betrug im Durchschnitt sowohl für das Jahr 1893 als auch für das Jahr 1894 70 % von 100 M. Versicherungswert).			
Zur Zeit des Todes standen von den entschädigten Rindviehstücken im Alter				Ausgaben und Einnahmen des Versicherungsverbandes:			
von unter 1 Jahr . . . . .		66	93	Ausgaben:			
" 1—5 Jahren . . . . .		298	440	Entschädigungen . . . . .		100 436 M.	168 113 M.
" 6—12 " . . . . .		446	525	Einnahmen:			
" über 12 " . . . . .		7	17	Reinerlös aus Thieren und Thiertheilen zc. (3/4 an 43 536 M. bezw. 77 294 M.)		32 652 "	57 968 "
unbestimmt . . . . .		12	—	Restlicher durch Verbandsumlage zu deckender Aufwand des Versicherungsverbandes (100 436—32 652 bezw. 168 113—57 968 M.) = . . . . .		67 784 "	110 145 "
Als Schadensursachen wurden bei den wegen Nothschlachtung und Umstehens zur Entschädigung gelangten Rindviehstücken ermittelt:		1893	1894	Summe der nach dem Umlageregister zur Erhebung gelangenden Umlagebeträgnisse:			
I. Krankheiten des Nervensystems und der Sinnesorgane	bei Thieren	26	36	a. für die Ortsanstalten . . . . .		47 030 "	75 134 "
II. Krankheiten des Gefäßsystems . . . . .		4	9	b. " den Versicherungsverband		24 810 "	69 713 "
III. " der Athmungsorgane . . . . .		27	26				
IV. " der Verdauungsorgane . . . . .		234	307				
V. " der Harnorgane . . . . .		15	15				
VI. " der Geschlechtsorgane . . . . .		116	177				
VII. Infektionskrankheiten . . . . .		208	240				
VIII. Parasiten (thierische) . . . . .		5	9				
IX. Krankheiten der Haut und Muskeln . . . . .		1	2				
X. " Knochen und Gelenke . . . . .		30	39				
XI. " Klauen . . . . .		2	1				
XII. Vergiftungen . . . . .		11	3				
XIII. Störungen der Ernährung . . . . .		67	120				
XIV. Neuhere Einwirkungen oder durch dieselben verursachte Krankheiten . . . . .		38	47				
XV. Unbestimmte und unbekannte Krankheiten . . . . .		8	2				
zusammen . . . . .		792	1 033				
In den Fällen der Schlachtviehversicherung wurde die Ungenießbarkeit bezw. Beschlagnahme des Fleisches verursacht durch							
Tuberkulose . . . . .		36	42				
Schinotollkrankheit . . . . .		1	—				
zusammen . . . . .		829	1 075				
Bei den im Jahre 1894 wegen Nothschlachtung und Umstehens entschädigten Fällen fand statt:		bei Nothschlachtung	bei Tod durch Umstehen				
thierärztliche Behandlung oder Unterjuchung . . . . .	{ Fälle	870	40				
	{ %	91,68	47,62				
keine thierärztliche Behandlung oder Unterjuchung . . . . .	{ Fälle	79	44				
	{ %	8,32	52,38				
		949	84				

<sup>1)</sup> hierunter 573 M. Reinerlös aus einigen von den Ortsanstalten selbständig entschädigten Fällen; demnach beträgt der auf die Ortsanstalten und den Verband mit 1/4 bezw. 3/4 zu vertheilende Betrag (77 867—573) = 77 294 M. <sup>2)</sup> ausschließlich der Kosten für Nothschlachtung und Verwertung der Thiere. <sup>3)</sup> nach Abzug der in Nummerung 2) genannten Kosten. <sup>4)</sup> Ansprüche auf Entschädigung, welche in Folge des Umstehens oder der Nothschlachtung eines Thieres dem Versicherten gegen Dritte zustehen, gehen an die Orts-Viehversicherungsanstalten in dem Betrag der von ihr gewährten Entschädigung über.

Nach: Landwirthschaftliches Vereinswesen.

Nach: d. Viehversicherung.

2. Die freiwilligen Ortsviehversicherungsvereine und Vereinbarungen zur Schadloshaltung der Viehbesitzer bei Thierverlusten.

III. Nach: Tabelle 19 d. Nach den Angaben der Bezirksthierärzte.

Jahre.	Pferdeversicherung *).						Rindviehversicherung *).					
	Ver- eine.	Versicherte		Entschädigungs-		Die ver- sicherten sind % aller Pferde.	Ver- eine u. Verein- barun- gen.	Versicherte		Entschädigungs-		Das ver- sicherte ist % alles Rind- viehs †).
		Besitzer.	Pferde.	Fälle.	Betrag. M.			Besitzer.	Stück Rindvieh.	Fälle.	Betrag **).	
1887	14	687	1 720	62	20 302	3,72	482	45 620	136 066	2 193	291 864	22,6
1888	14	700	1 790	80	23 086	2,77	479	45 993	139 593	2 551	315 604	24,4
1889	14	710	1 776	85	15 954	2,76	497	47 849	139 203	2 391	317 890	25,0
1890	19	729	1 982	57	18 056	3,08	500	47 379	139 982	2 105	315 148	24,5
1891	24	1 003	2 169	67	19 639	3,38	521	50 316	154 118	2 442	397 399	25,9
1892	18	962	2 051	64	19 320	3,20	549	54 468	168 882	3 242	473 587	28,5
1893	19	1 214	2 322	100	28 615	3,50	1) 481	47 792	139 677	3 032	653 614	26,3
1894	19	1 450	2 437	114	33 727	3,63	2) 575	57 031	168 050	2 972	606 419	30,3
D. 1885/94	17	895	1 933	74	20 912	2,86	493	47 641	141 332	2 496	385 391	24,6

\* Im Jahre 1894 haben 4 Vereine, 1893: 5, 1892: 7, 1891: 11, 1890: 9, 1887/89 5 Vereine Pferde- und Rindviehversicherung gemeinsam betrieben; dieselben sind sowohl unter der Zahl der Vereine in Sp. 2 als auch in Sp. 8 mitgezählt. Für das Jahr 1894 sind alle übrigen Angaben ebenfalls getrennt für die Pferde- und Rindviehversicherung gemacht, während in den Jahren 1887/93 die Pferdebesitzer bei der Rindviehversicherung inbegriffen sind, bezüglichen auch, und zwar in den Jahren 1887 und 1889 bei allen 5, im Jahre 1888 bei 4, 1890 bei 7, 1891 bei 10, 1892 bei 6 und 1893 bei 4 dieser Vereine die etwaigen Entschädigungsfälle und der Entschädigungsbetrag für Pferde (in Sp. 9 bezw. 11 und 12); die versicherten Pferde jedoch sind auch für die Jahre 1887/93 bei der Pferdeversicherung mitgezählt.  
 \*\*) hierunter auch der Erlös aus Fleischverkauf, welcher für 1894 376 973 M. betrug.  
 †) ausschließlich der Kälber.  
 \*) Die Abnahme der Vereine gegenüber den Vorjahren rührt daher, daß die früher hier mitgezählten gefälligen Ortsviehversicherungsanstalten ausgeschieden sind und für sich dargestellt werden (vergl. Seite 102).  
 \*\*) Die Zunahme im Jahre 1894 gegenüber dem Jahre 1893 ist darauf zurückzuführen, daß in 2 Amtsbezirken in nahezu sämtlichen Gemeinden neuerdings Vereinbarungen angegeben wurden, welche bisher nicht zur Kenntniß gekommen waren.

e. Zuchtgenossenschaften (-vereine) 1894.

Nach Angabe der landwirthschaftlichen Bezirksvereine bezw. der betreffenden Genossenschaften.

III. Tabelle 19 e.

Name bezw. Sitz der Zuchtgenossenschaften.	Zahl der Orts- vereine.	Genossenschafts-		Name bezw. Sitz der Zuchtgenossenschaften.	Zahl der Orts- vereine.	Genossenschafts-	
		Mit- glieder.	Thiere.			Mit- glieder.	Thiere.
a. Viehzuchtgenossenschaften.							
Zuchtgenossenschaft Engen . . .	31	394	645	Zuchtgenossenschaft Schönau . . .	2	45	57
" Radolfszell . . .	24	317	583	" Schopfheim . . .	10	76	105
" Meflirch . . .	30	581	1 700	" Kehl . . .	12	119	270
" Pfullendorf . . .	25	217	609	" Lahr . . .	11	479	807
" Stodach . . .	37	483	845	" Achern . . .	7	113	264
" Ueberlingen . . .	35	309	717	" Bühl . . .	10	86	152
" Donauesching. . .	32	543	1 212	Viehzuchtgenossenschaft für das Elsenthal in Medesheim . . .	5	71	126
" Billingen . . .	15	181	306	Zuchtgenossenschaft Neckarbischofsb. Adelsheim . . .	12	258	787
" Bounndorf . . .	11	211	434	" Mosbach . . .	17	242	467
" Waldbshut . . .	42	412	671	" Borberg . . .	26	392	661
" Emmendingen . . .	12	178	410	" Wertheim . . .	17	106	180
" Kenzingen . . .	10	106	134	" Wertheim . . .	13	212	374
" Ettenheim . . .	11	214	422	Zusammen 25 Genossenschaften	457	6 345	12 938
b. Pferdezuchtvereine.							
Pferdezuchtverein Salem . . .		147	1) 87	c. Schweinezuchtgenossenschaften.			
" Stetten a. f. M. . . .		46	2) 42	Schweinezuchtgenossenschaft Gersbach . . .	18		28

Außerdem besteht in Durmersheim eine vom Landw. Verein in Raftatt eingerichtete Schweinezuchtstation.  
 1) Zahl der gedeckten Stuten. 2) Zahl der im Besitz der Vereinsmitglieder befindlichen Stuten.

Waldflächen nach Besitzarten und nach Bestandes- und Betriebsarten, Waldneuanlagen, Waldausstockungen, Waldweg-  
 III. Tabelle 20

**Waldflächen nach Besitzarten und nach Bestandes- und Betriebsarten, Waldneuanlagen, Waldausstokungen, Waldweg-  
anlagen 1894, dargestellt für die Bezirksforstrevier und Landesregenden.**

Nach den Angaben der Domänendirektion bezw. nach den Ergebnissen der Erhebung über die Bodenbenützung im Sommer 1893.

Forstrevier und Landes- regenden.	Waldflächen*)															Zum Jahre 1894 vollendete Waldneuanlagen										
	nach der Besitzart †): (Stand vom Jahresabschluss 1894)					nach der Bestandes- und Betriebsart: (Nach den Ergebnissen der Erhebung über die Boden- benützung im Sommer 1893)					Wald- aus- stokun- gen.					Wald- neuan- lagen.										
	Staats- waldflächen.		Ge- meinde- waldflächen.		Körper- und Ge- nossen- schafts- waldflächen.		Privat- wald- flächen und im Besitz von Grund- und Eigen- besitzern.		Zusammen.		Laubwald.		Nadel- wald.		Im Gesam- ten.		in den Domänen- waldungen:		in den Gemein- schafts- waldungen:		darunter in den Domänen- waldungen:					
	ha	ar	ha	ar	ha	ar	ha	ar	ha	ar	ha	ar	ha	ar	ha	ar	ha	ar	ha	ar	ha	ar	ha	ar	ha	ar
Marthorf . . . . .	553 04	384 77	445 10	4 041 43	2 124 40	5 424 34	11	2 037	2 048	3 337	5 385	0,65	—	—	—	—	—	—	—	—	—	—	—	—	—	—
Ueberlingen . . . . .	104 83	783 69	791 15	2 463 38	1 380 67	4 143 05	—	2 035	2 035	3 337	4 271	28,72	—	—	—	—	—	—	—	—	—	—	—	—	—	—
Wettstorf . . . . .	—	907 98	1 569 83	2 253 52	1 468 96	4 731 33	—	913	913	3 814	4 727	0,55	—	—	—	—	—	—	—	—	—	—	—	—	—	—
Wettstorf . . . . .	338 93	3 913 05	91 78	6 673 51	5 495 88	11 017 27	—	5 010	5 010	6 048	11 058	5,34	—	—	—	—	—	—	—	—	—	—	—	—	—	—
Sindach . . . . .	1 857 57	1 869 89	358 36	2 118 53	1 583 62	6 204 35	—	3 658	3 658	5 252	6 183	13,39	—	—	—	—	—	—	—	—	—	—	—	—	—	—
Konstanz . . . . .	977 73	2 092 56	117 30	1 626 84	1 456 42	4 814 43	—	2 988	2 988	2 988	4 817	—	—	—	—	—	—	—	—	—	—	—	—	—	—	—
Waldsiedel . . . . .	924 21	2 487 29	151 06	2 503 21	530 67	6 065 77	29	110	3 178	3 317	2 742	—	—	—	—	—	—	—	—	—	—	—	—	—	—	—
Ergen . . . . .	314 47	3 037 36	254 06	4 115 38	2 621 62	7 721 27	10	137	3 927	4 074	7 708	14,37	—	—	—	—	—	—	—	—	—	—	—	—	—	—
Zus. Bodenebene . . . . .	5 070 78	15 476 59	3 778 64	25 795 80	16 662 24	50 121 81	39	258	23 746	24 043	26 165	62,47	1,31	21,140	0,600	4,216	0,650	—	—	—	—	—	—	—	—	—
Geisingen . . . . .	4 14	4 415 06	82 51	4 569 47	3 545 98	9 071 18	—	4 714	4 714	4 381	9 095	3,80	—	—	—	—	—	—	—	—	—	—	—	—	—	—
Winnberg . . . . .	—	3 713 34	10 56	1 096 52	720 97	4 820 42	—	2 580	2 580	2 583	5 163	—	—	—	—	—	—	—	—	—	—	—	—	—	—	—
Donausödingen . . . . .	—	5 436 86	14 34	3 110 29	2 640 92	8 561 49	—	27	27	8 518	8 545	11,98	0,18	1,870	4,000	—	—	—	—	—	—	—	—	—	—	—
Willingen . . . . .	1 588 51	2 547 14	83 16	3 627 98	1 648 55	7 846 79	—	3	3	3 907	9 310	6,57	—	—	—	—	—	—	—	—	—	—	—	—	—	—
„ städtisch . . . . .	—	3 515 75	36 74	3 333 07	—	3 885 56	—	39	39	3 792	3 831	—	—	—	—	—	—	—	—	—	—	—	—	—	—	—
Zus. Donaugegend . . . . .	1 592 65	19 628 15	227 31	12 737 33	8 556 42	34 185 44	—	7 363	7 363	28 581	35 944	22,35	2,34	11,984	6,887	0,315	—	—	—	—	—	—	—	—	—	—
Neustadt . . . . .	53 10	4 456 27	5 38	7 007 34	4 836	11 522 09	—	90	90	13 453	13 543	11,00	0,72	3,045	—	—	—	—	—	—	—	—	—	—	—	—
Bonnorf . . . . .	2 891 74	2 860 24	31 72	706 03	—	6 489 73	—	55	519	7 083	7 657	6,90	—	—	—	—	—	—	—	—	—	—	—	—	—	—
Uehlingen . . . . .	2 129 53	1 102 51	13 45	872 85	—	4 118 34	—	—	—	—	—	—	—	—	—	—	—	—	—	—	—	—	—	—	—	—
Wolfsöden . . . . .	4 894 84	624 08	—	1 360 51	—	6 379 43	—	—	—	—	—	—	—	—	—	—	—	—	—	—	—	—	—	—	—	—
St. Blaffen . . . . .	3 182 60	239 09	—	4 456 55	—	7 878 24	—	—	—	—	—	—	—	—	—	—	—	—	—	—	—	—	—	—	—	—
Södingen . . . . .	801 46	1 824 65	125 72	6 467 52	221 12	9 219 35	—	—	—	—	—	—	—	—	—	—	—	—	—	—	—	—	—	—	—	—
Löbinau . . . . .	—	4 093 63	—	34 65	—	4 128 28	—	—	—	—	—	—	—	—	—	—	—	—	—	—	—	—	—	—	—	—
Schnau i. B. . . . .	79 61	3 751 04	—	282 53	—	4 113 18	—	—	—	—	—	—	—	—	—	—	—	—	—	—	—	—	—	—	—	—
Kandern . . . . .	2 222 28	1 511 72	1 27	1 729 55	—	5 464 82	—	—	—	—	—	—	—	—	—	—	—	—	—	—	—	—	—	—	—	—
Oberweiler . . . . .	1 118 05	2 960 50	15 60	622 20	16 63	4 716 35	—	—	—	—	—	—	—	—	—	—	—	—	—	—	—	—	—	—	—	—
Sulzbürg . . . . .	184 67	2 392 24	42 95	184 12	—	2 803 98	—	—	—	—	—	—	—	—	—	—	—	—	—	—	—	—	—	—	—	—
Straufen . . . . .	1 296 16	4 913 34	—	564 99	127 33	6 774 69	73	—	—	—	—	—	—	—	—	—	—	—	—	—	—	—	—	—	—	—
Freiburg . . . . .	2 072 22	892 02	440 80	4 245 93	137 80	7 650 97	—	—	—	—	—	—	—	—	—	—	—	—	—	—	—	—	—	—	—	—
„ städtisch . . . . .	—	3 436 04	16 63	27 38	—	3 480 05	—	—	—	—	—	—	—	—	—	—	—	—	—	—	—	—	—	—	—	—

\*) b. f. flammfläche im Steuerkataster als Waldflächen katastrirt. †) Zum Jahre 1894 sind erstmals die nicht eingetragenen Waldungen des Staates, der Gemeinden und Körperschaften, welche von der Vertheilung aus fortgeführten Grundbesitz nach dem Verhältnisse je nach dem Besitzverhältnis unter den betr. Besitzkategorien eingetragte, und zwar beim Staat 1 063 ha (nämlich 1 026 ha des Staatswaldes, 2 ha des Staatswaldes, 28 ha des Staatswaldes, 28 ha des Staatswaldes und 7 ha des Staatswaldes), bei den Gemeinden 174 ha und bei den Körperschaften 491 ha. Dazwischen die Summe der betr. Besitzkategorien und die Abnahme von 1 728 ha bei den Privaten; vergl. auch die Zusammenstellung auf Seite 108.



Rechen	504 21	1 831 90	202 52	2 577 37	85 27	5 116	—	2 087	1 803	513	3 903	1 217	5 120	0,89	2,79	—	1,480	—	
Rheinbischöfsheim	507 25	2 320 57	—	65 80	—	2 893 62	1 022	1 879	—	—	2 901	—	2 901	—	6,38	—	0,170	—	
Steinbach	251 66	3 122 92	9 52	87 52	—	3 471 62	352	716	192	1 260	2 212	3 472	2,829	—	—	—	—	—	
Rothenfels	1 091 45	1 408 92	—	15	—	2 500 52	—	180	1 167	1 347	1 154	2 501	0,755	—	0,755	—	—	—	
Grillingen	3 468 43	—	10 19	5 60	—	3 484 22	—	84	2 570	2 654	824	3 478	1,365	—	—	0,715	—	—	
Wittelsberg	2 445 55	1 154 49	—	—	—	3 600 04	—	—	1 590	1 590	2 007	3 597	6,169	—	—	2,881	—	—	
Rangenhainbach	823	2 971 60	—	14 31	—	3 808 91	—	—	2 199	2 199	1 611	3 810	0,055	—	—	—	—	—	
Forsheim	2 639 67	1 652 44	—	50 58	13 03	4 342 69	—	218	957	1 175	3 158	4 333	2,407	—	—	0,454	—	0,484	
Sachsenfeld	2 015 30	1 234	74 19	417 78	—	3 741 27	3	—	794	797	2 921	3 718	2,193	—	—	0,683	—	1,616	
Zul. oberes Rheinhthal	21 113 26 59 974 89	1 490 06 29 716 35	2 218 38	—	—	112 294 56	10 346	24 336	41 822	76 504	36 713	113 217	41,12	16,05	—	—	15 329	—	10 486
Rastatt	31 68	3 298 65	—	314 86	14 11	3 645 19	322	1 979	165	2 466	1 179	3 645	0,305	—	—	—	—	—	—
Durmersheim	75 62	3 989 83	—	95 11	—	4 160 56	7	706	688	1 401	2 759	4 160	1,680	—	—	—	—	—	—
Karlsruhe	682 58	2 327 06	299 20	156 17	89 97	3 465 01	—	2 598	283	2 881	580	3 461	2,565	—	—	0,428	—	—	—
Soiffortet	2 319 01	—	—	—	—	2 319 01	—	—	407	407	1 917	2 324	—	2,94	—	—	—	—	—
Friedrichsthal	2 449 84	—	—	—	—	2 449 84	—	—	300	300	2 455	—	—	3,63	—	—	—	—	—
Graben	1 330 88	2 369 89	—	1 08	—	3 701 85	—	1 104	1 450	2 554	1 085	3 659	—	0,12	—	—	—	—	1,654
Bruchsal	4 120 16	—	—	6 11	—	4 126 27	—	—	2 982	2 982	1 118	4 100	3,191	—	—	—	—	—	1,776
St. Leon	2 715 62	432 28	73	6 12	—	3 154 75	—	—	1 131	1 131	2 035	3 166	0,812	—	—	—	—	—	0,354
Philippsburg	861 87	1 436 22	214 42	187 79	—	2 150 30	723	390	231	1 344	1 324	2 668	3,322	—	—	—	—	—	—
Schweigenen	3 926 65	513 13	—	110 60	—	4 550 38	—	518	244	762	3 787	4 549	—	0,01	—	—	—	—	—
Wannheim	380 97	1 876 89	277 80	411 75	—	2 947 41	148	187	15	350	2 598	2 948	—	0,52	—	—	—	—	—
Zul. unter. Rheinhthal	18 894 88 16 243 95	792 15	1 289 59	104 08	—	37 220 57	1 200	7 482	7 896	16 578	20 537	37 115	45,91	24,79	—	—	4,339	—	3,784
Durlach	594 21	3 505 67	—	18 31	14 54	4 118 19	—	1 445	2 156	3 601	488	4 089	—	—	—	—	—	—	—
Stein	253 67	3 045 05	—	109 35	64 09	3 408 07	—	3 236	21	3 257	150	3 407	—	—	—	—	—	—	—
Wretzen	229 99	3 409 70	—	117 25	102 54	3 756 94	—	90	3 657	3 747	27	3 774	0,250	—	—	—	—	—	—
Eppingen	77 29	2 455 63	18 09	1 061 14	88 36	3 612 15	12	1 212	2 057	3 281	327	3 608	—	16,32	—	—	—	—	—
Odenheim	1 022 37	1 989 40	—	191 78	172 13	3 203 55	5	768	2 412	3 185	—	3 185	—	—	—	—	—	—	1,094
Wiesloch	301 26	3 018 83	—	197 94	38 60	3 521 26	57	1 346	1 273	2 676	847	3 523	—	—	—	—	—	—	—
Einsheim	—	3 569 42	335 46	546 10	—	4 450 98	8	653	3 676	4 337	113	4 450	—	—	—	—	—	—	—
Neckarbischofsheim	—	2 463 21	9 70	2 265	2 071 78	4 737 91	19	1 844	2 577	4 440	275	4 715	—	—	—	—	—	—	—
Nordheim	—	3 722 79	2 90	1 028 09	392 87	4 753 78	7	3 166	376	3 549	1 140	4 689	—	—	—	—	—	—	—
Abelsheim	—	4 418 09	9 83	1 818 68	778 05	6 246 60	—	2 819	2 231	5 050	1 181	6 231	0,25	—	—	—	—	—	—
Borsberg	319 35	3 411 49	95 62	2 262 93	858 43	6 089 39	—	2 204	2 578	4 782	1 345	6 127	—	—	—	—	—	—	—
Gerlachshausen	367 89	2 489 69	34 49	2 279 09	709 21	5 171 16	—	3 331	595	3 926	1 222	5 148	—	—	—	—	—	—	—
Zaubertshausen	110 39	2 831 76	25 01	1 705 42	666 16	4 222 58	425	2 233	402	3 060	1 162	4 222	—	—	—	—	—	—	0,290
Zusammen Bauland	3 276 42 39 880 73	534 33 13 601 08	7 115 57	57 292 56	—	57 292 56	583	24 347	24 011	48 891	8 277	57 168	40,98	23,03	—	—	—	—	—
Speidelberg, städtisch	—	2 032 26	—	45 51	—	2 077 77	3	9	1 387	1 399	672	2 071	—	—	—	—	—	—	—
Reinheim	—	3 408 75	37 85	758 96	—	4 205 56	1 026	2 209	679	3 914	291	4 205	—	—	—	—	—	—	—
Speidelberg	2 174 40	1 495 54	—	13 86	—	3 683 80	484	—	1 292	1 776	1 905	3 681	—	—	—	—	—	—	—
Schönan v. S.	1 124 24	505 18	1 541 87	1 462 07	—	4 633 36	3 250	—	416	3 666	964	4 630	—	—	—	—	—	—	—
Neckargemünd	877 01	2 864 30	586 63	589 22	191 83	4 917 16	265	746	3 077	4 088	829	4 917	—	—	—	—	—	—	—
Neckarschwargach	1 796 96	2 400 63	83 39	401	—	4 681 98	887	1 76	2 660	3 723	959	4 682	—	—	—	—	—	—	—
Neckarbach	—	4 460 77	494 63	4 932 57	3 413 35	9 827 97	4 011	—	2 200	6 211	3 600	9 811	—	—	—	—	—	—	—
Neckarsch	—	4 145 91	538 90	2 106 69	1 385 54	6 791 50	125	3 443	2 073	5 641	1 170	6 811	—	—	—	—	—	—	—
Neckar	—	3 443 40	1 214 59	9 229 88	5 122 82	13 887 87	1 747	469	4 550	6 766	7 126	13 892	—	—	—	—	—	—	—
Neckarbrunn	—	3 891 97	—	1 286 37	634 34	5 178 34	394	507	1 584	2 485	2 686	5 171	—	—	—	—	—	—	—
Neckarstein	—	3 090 17	136 97	4 230 55	2 921 92	7 457 69	761	2 332	1 905	4 998	2 461	7 459	—	—	—	—	—	—	—
Zusammen Odenwald	5 972 61 31 738 88	4 574 83 25 056 68	13 669 80	67 343	—	67 343	12 953	9 891	21 823	44 667	22 663	67 330	22,20	1,17	—	—	—	—	—

\*) b. i. hämmliche im Steuerkataster als Waldflächen katastrirte Flächen. †) Bergr. die Anmerkung †) auf Seite 105.







Waldflächen Ende 1894 nach Besitzarten, dargestellt nach Amtsbezirken.

III. Tabelle 21.

Nach den Angaben der Bezirksforsteien.

Amtsbezirke.	Waldflächen*)					Amtsbezirke, Kreise u. Großherzog- thum.	Waldflächen*)				
	des	der	der	der	im		des	der	der	der	im
	Staa- tesf.).	Gemein- den.	Kör- per- u. Ge- nossen- schaf- ten.	Priva- ten.	Ganzen.		Staa- tesf.).	Gemein- den.	Kör- per- u. Ge- nossen- schaf- ten.	Priva- ten.	Ganzen.
ha	ha	ha	ha	ha	ha	ha	ha	ha	ha		
Eugen . . . . .	319	5 920	297	6 973	13 509	Eppingen . . . . .	498	2 256	—	945	3 699
Konstanz . . . . .	1 963	4 089	262	3 082	9 396	Heidelberg . . . . .	4 176	7 604	2 129	2 077	15 986
Mehlfirch . . . . .	—	3 758	78	6 407	10 243	Sinsheim . . . . .	115	6 123	383	1 795	8 416
Pfullendorf . . . . .	—	924	1 606	2 490	5 020	Wiesloch . . . . .	301	1 883	3	74	2 261
Stodach . . . . .	2 135	2 591	430	3 553	8 709	Abelsheim . . . . .	—	3 982	11	2 103	6 096
Ueberlingen . . . . .	658	1 096	1 159	6 205	9 118	Buchen . . . . .	—	9 706	1 162	11 096	21 964
Donauessingen . . . . .	—	9 895	61	4 942	14 898	Eberbach . . . . .	1 494	5 434	310	5 474	12 712
Triberg . . . . .	1 066	978	312	4 671	7 027	Mosbach . . . . .	232	7 702	780	3 505	12 219
Villingen . . . . .	1 696	7 117	157	5 402	14 372	Tauberbischofsheim	798	7 826	154	5 875	14 653
						Wertheim . . . . .	—	3 860	139	4 496	8 495
						<b>Kreise.</b>					
Bonnndorf . . . . .	5 050	6 833	50	2 952	14 885	Konstanz . . . . .	5 075	18 378	3 832	28 710	55 995
Säckingen . . . . .	1 129	1 594	78	3 453	6 254	Villingen . . . . .	2 762	17 990	530	15 015	36 297
St. Blasien . . . . .	7 525	863	—	6 128	14 516	Waldbshut . . . . .	15 274	14 469	293	20 166	50 202
Waldbshut . . . . .	1 570	5 179	165	7 633	14 547	Freiburg . . . . .	13 693	35 150	1 130	27 574	77 547
						Lörrach . . . . .	6 419	20 607	95	11 342	38 463
Breisach . . . . .	207	2 393	70	1 288	3 958	Offenburg . . . . .	6 934	22 514	2 213	34 858	66 519
Emmendingen . . . . .	2 467	6 478	13	2 750	11 708	Baden . . . . .	12 347	29 473	5 691	3 056	50 567
Ettenheim . . . . .	1 005	4 093	39	1 450	6 587	Karlsruhe . . . . .	23 526	31 209	384	1 481	56 600
Freiburg . . . . .	5 195	7 753	861	5 193	19 002	Mannheim . . . . .	4 383	6 088	530	1 200	12 201
Neustadt . . . . .	1 207	4 617	35	10 995	16 854	Heidelberg . . . . .	5 090	17 866	2 515	4 891	30 362
Staufen . . . . .	1 662	6 587	56	1 051	9 356	Mosbach . . . . .	2 524	38 510	2 556	32 549	76 139
Walbtirch . . . . .	1 950	3 229	56	4 847	10 082	<b>Bezirke</b>					
Lörrach . . . . .	2 222	3 788	42	2 848	8 900	Landeskommissäre.					
Müllheim . . . . .	2 167	5 640	17	1 561	9 385	Konstanz . . . . .	23 111	50 837	4 655	63 891	142 494
Schönau . . . . .	130	7 997	—	312	8 439	Freiburg . . . . .	27 046	78 271	3 438	73 774	182 529
Schoppsheim . . . . .	1 900	3 182	36	6 621	11 739	Karlsruhe . . . . .	35 873	60 682	6 075	4 537	107 167
						Mannheim . . . . .	11 997	62 464	5 601	38 640	118 702
Rehl . . . . .	783	3 901	60	105	4 849	<b>Großherzogthum<sup>1)</sup></b>	98 027	252 254	19 769	<sup>2)</sup> 180 812	550 892
Lahr . . . . .	1 070	4 519	760	3 592	9 941	1893 . . . . .	96 554	251 466	19 266	182 561	549 847
Oberkirch . . . . .	1 498	3 638	313	7 002	12 451	1892 . . . . .	96 437	251 477	18 958	181 975	548 847
Offenburg . . . . .	2 652	8 003	790	5 890	17 335	1891 . . . . .	96 309	251 244	18 660	181 674	547 887
Wolsach . . . . .	931	2 453	290	18 269	21 943	1890 . . . . .	96 178	250 939	18 693	181 440	547 250
						1889 . . . . .	95 945	250 728	18 710	180 221	545 604
Achern . . . . .	1 164	3 172	8	1 960	6 304	1888 . . . . .	95 935	249 655	19 317	178 465	543 372
Baden . . . . .	868	7 101	24	105	8 098	1887 . . . . .	95 604	249 559	<sup>3)</sup> 19 238	<sup>3)</sup> 178 816	543 217
Bühl . . . . .	2 317	5 657	0,4	571	8 545	1886 . . . . .	95 137	249 174	14 378	182 127	540 816
Rastatt . . . . .	7 998	13 543	5 659	420	27 620	1885 . . . . .	95 116	249 138	14 288	180 881	539 423
						Durchschn. 1885/94	96 124	250 563	18 128	180 900	545 715
Bretten . . . . .	562	3 993	—	466	5 021	1855 . . . . .	86 488	243 087	10 335	150 338	490 248
Bruchsal . . . . .	9 330	4 543	0,7	211	14 085						
Durlach . . . . .	1 160	5 653	—	32	6 845						
Ettlingen . . . . .	1 778	7 629	10	101	9 518						
Karlsruhe . . . . .	5 240	3 823	299	158	9 520						
Pforzheim . . . . .	5 456	5 568	74	513	11 611						
Mannheim . . . . .	252	2 821	278	176	3 527						
Schweizingen . . . . .	4 131	1 273	214	286	5 904						
Weinheim . . . . .	—	1 994	38	738	2 770						

\*) d. s. sämtliche im Steuerkataster als Waldflächen katastrirte Flächen.

†) Ueber den Ertrag der Staatswaldungen siehe Abtheilung XI.

1) Im Jahre 1894 sind erstmals die nicht eingetragenen Waldungen des Staates, der Gemeinden und Körperschaften, welche aus forst-technischen Gründen bis zu ihrer vollständigen Einrichtung unter den Privatwaldungen gezählt werden, hier oben nach rein statistischen Grundsätzen je nach dem Besitzverhältniß unter den betr. Besitzkategorien eingereiht, und zwar beim Staat 1 063 ha (nämlich 1 026 ha des Flußbauärars, 2 ha des Straßenbauärars, 28 ha des Eisenbauärars und 7 ha des Militärärars), bei den Gemeinden 174 ha und bei den Körperschaften 491 ha. Daher die Zunahme bei diesen Besitzkategorien und die Abnahme von 1 728 ha bei den Privaten.

2) darunter auch 1 368 ha Besitz von Nachbarstaaten und Gemeinden oder Genossenschaften derselben im Großherzogthum.

3) Im Jahre 1886 sind die im R.-B. Rastatt gelegenen Murgschifferswaldungen mit einer Fläche von 4 800 ha 71 ar unter staatliche Verwaltung getreten und werden seitdem nicht mehr den Privatwaldungen, sondern den Körperschaftswaldungen zugetheilt; daher die abweichenden Zahlen gegen die Vorjahre.

Amtsbezirke.	Jagdkarten wurden erteilt:						Amtsbezirke, und Großherzog- thum.	Jagdkarten wurden erteilt:															
	Formular I.			Form. II.	Form. III.	Im Ganzen.		Formular I.			Form. II.	Form. III.	Im Ganzen.										
	Uebershaupt.	Davon an		An Gutsbesitzer.	An in Baden nicht wohnhafte Reichsangehörige.			Uebershaupt.	Davon an		An Gutsbesitzer.	An in Baden nicht wohnhafte Reichsangehörige.											
		Grundbesitzer.	Jagd-Pächter.						Grundbesitzer und Pächter, besond. Aufseher und Pächter.	Grundbesitzer.				Jagd-Pächter.	Grundbesitzer und Pächter, besond. Aufseher und Pächter.								
Engen . . . . .	64	5	34	25	—	22	4	90	38	—	18	20	—	11	3	52							
Konstanz . . . . .	95	4	68	23	—	60	3	158	68	—	37	31	—	143	18	229							
Neßkirch . . . . .	56	1	35	20	—	12	21	89	72	—	42	30	—	35	3	110							
Stollendorf . . . . .	42	—	33	9	—	5	—	47	47	1	36	10	—	111	4	162							
Stodach . . . . .	95	2	64	24	5	24	1	120	61	—	52	9	—	26	—	87							
Ueberlingen . . . . .	99	1	72	22	4	12	—	111	39	—	31	8	—	31	2	72							
Donauwiesing . . . . .	52	—	20	30	2	22	4	78	34	—	24	9	1	8	—	42							
Triberg . . . . .	66	—	51	5	10	13	2	81	88	—	49	38	1	98	3	189							
Willingen . . . . .	51	3	33	14	1	21	6	78	64	—	41	21	2	19	11	94							
Wonnardorf . . . . .	50	—	24	26	—	13	—	63	25	—	18	7	—	14	16	55							
Säckingen . . . . .	29	—	11	18	—	27	—	56	41	—	34	7	—	8	1	50							
St. Blasien . . . . .	43	—	19	24	—	23	6	72	108	6	31	56	15	13	14	135							
Waldshut . . . . .	117	—	88	27	2	41	—	158	66	3	40	23	—	25	30	121							
Breisach . . . . .	62	—	46	15	1	27	11	100	80	1	59	18	2	20	5	105							
Emmendingen . . . . .	109	1	66	42	—	71	1	181	141	—	114	27	—	39	3	183							
Ettenheim . . . . .	32	—	17	15	—	13	—	45	77	—	51	24	2	27	9	113							
Freiburg . . . . .	123	—	98	24	1	82	4	209	451	13	306	123	9	135	29	615							
Neustadt . . . . .	73	9	42	20	2	16	1	90	169	3	104	49	13	56	12	237							
Staufen . . . . .	65	—	52	13	—	16	1	82	239	—	142	95	2	104	6	349							
Waldkirch . . . . .	79	3	70	6	—	22	—	101	543	13	391	135	4	247	18	808							
Lörrach . . . . .	106	—	81	25	—	102	4	212	301	—	216	83	2	193	9	503							
Müllheim . . . . .	81	—	60	21	—	45	3	129	504	20	354	125	5	321	64	889							
Schönau . . . . .	41	—	27	14	—	12	—	53	276	1	126	149	—	157	26	459							
Schopfheim . . . . .	73	—	48	23	2	34	2	109	388	—	237	150	1	278	27	693							
Kehl . . . . .	84	—	61	23	—	117	48	249	147	1	119	27	—	168	6	321							
Lahr . . . . .	85	6	54	25	—	51	3	139	211	—	132	75	4	139	30	380							
Oberkirch . . . . .	78	5	61	12	—	20	1	99	513	10	329	155	19	132	62	707							
Offenburg . . . . .	144	—	97	47	—	103	11	258	<b>Großherzogthum</b>							3 742	61	2 456	1 166	59	1 930	289	5 961
Wolfach . . . . .	113	9	81	18	5	30	1	144	1893 . . . . .							3 790	65	2 538	1 137	50	2 059	247	6 096
Achern . . . . .	41	—	18	23	—	24	—	65	1892 . . . . .							3 628	76	2 459	1 046	47	1 921	296	5 845
Baden . . . . .	61	1	40	20	—	64	24	149	1891 . . . . .							3 646	77	2 505	1 015	49	1 793	219	5 658
Bühl . . . . .	62	—	26	36	—	14	1	77	1890 . . . . .							3 698	75	2 528	1 058	37	1 765	220	5 683
Wahl . . . . .	112	—	42	70	—	55	1	168	1889 . . . . .							3 687	70	2 564	1 010	43	1 680	194	5 561
Rastatt . . . . .	34	—	22	12	—	11	2	47	<b>Großherzogthum</b>							3 742	61	2 456	1 166	59	1 930	289	5 961
Bretten . . . . .	103	—	69	34	—	50	1	154	1893 . . . . .							3 790	65	2 538	1 137	50	2 059	247	6 096
Bruchsal . . . . .	73	—	49	23	1	28	—	101	1892 . . . . .							3 628	76	2 459	1 046	47	1 921	296	5 845
Durlach . . . . .	73	—	49	23	1	28	—	101	1891 . . . . .							3 646	77	2 505	1 015	49	1 793	219	5 658
									1890 . . . . .							3 698	75	2 528	1 058	37	1 765	220	5 683
									1889 . . . . .							3 687	70	2 564	1 010	43	1 680	194	5 561
									<b>Großherzogthum</b>							3 742	61	2 456	1 166	59	1 930	289	5 961
									Durchschn. 1885/94							3 703	71	2 508	1 072	47	1 818	235	5 733

Anhang. Staatsangehörigkeit, Wohnort und Berufsstand der Kartennehmer, sowie Monat der Ausstellung der Karten.

Staatsangehörigkeit bzw. Wohnort der Kartennehmer.	Staats- angehörigkeit			Wohnort			Berufsstand der Kartennehmer.	Jagdarten- nehmer.			Monat der Ausstellung der Karten.	Jagd- arten- nehmer.
	der Jagdkartennehmer von:							I.	II.	III.		
	Formular											
	I.	II.	III.	I.	II.	III.						
Baden . . . . .	3344	1240	25	3407	1417	4	Forst- und Jagdpersonal . . . . .	841	87	15	Januar 1894	35
Preußen . . . . .	59	170	121	16	29	103	Landwirthe . . . . .	1059	306	18	Februar "	2721
Bayern . . . . .	40	47	25	34	53	26	Gewerbe- und Handeltreibende, einschl. Wirthe . . . . .	1130	673	73	März "	1019
Württemberg . . . . .	29	25	36	19	15	41	Beamte, Militärpersonen, Aerzte etc.	385	576	131	April "	499
Elßaß-Lothringen . . . . .	52	65	49	75	116	83	Kentner und Pensionäre . . . . .	304	281	52	Mai "	273
Elßen . . . . .	8	20	28	20	17	24	Tagelöhner und Dienstboten . . . . .	23	7	—	Juni "	167
Sonstige deutsche Staaten . . . . .	10	23	3	1	3	5	<b>Zusammen</b> . . . . .	3742	1930	289	Juli "	172
Schweiz . . . . .	175	165	—	158	106	1					August "	360
Frankreich . . . . .	18	107	—	8	125	—					September "	228
England . . . . .	—	20	—	2	21	—					Oktober "	200
Sonstiges Reichsausland . . . . .	7	48	2	2	28	2					November "	146
<b>Zusammen</b> . . . . .	3742	1930	289	3742	1930	289					Dezember "	125
											Januar 1895	16
											<b>Zusammen</b>	5961

\*) Paßjahr 1. Februar 1894/95. 1) Durchschnitt 1888/94. 2) Durchschnitt 1889/94.

Amtsbezirke.	Fischerkarten wurden erteilt						im Ganzen.	Amtsbezirke, Kreis und Großherzogthum.	Fischerkarten wurden erteilt						im Ganzen.		
	vom Bezirksamt								vom Bezirksamt								
	überhaupt.	Fischerberechtig.	Fischerangeh.	Fischerwälder.	Gäste.	Sonstige.			überhaupt.	Fischerberechtig.	Fischerangeh.	Fischerwälder.	Gäste.	Sonstige.			
Engen . . . . .	17	—	3	8	6	—	3	20	Mannheim . . . . .	221	—	25	10	183	3	—	221
Konstanz . . . . .	572	398	—	15	159	—	26	598	Schwehingen . . . . .	53	—	1	29	23	—	1	54
Mehlfisch . . . . .	48	—	20	12	16	—	—	48	Weinheim . . . . .	5	—	—	4	1	—	—	5
Pfullendorf . . . . .	21	—	1	17	3	—	17	38	Eppingen . . . . .	—	—	—	—	—	—	—	—
Stodach . . . . .	48	—	26	16	5	1	—	48	Heidelberg . . . . .	158	—	2	65	91	—	4	162
Ueberlingen . . . . .	132	—	—	132	—	—	59	191	Sinsheim . . . . .	16	—	—	16	—	—	4	20
Donauwörth . . . . .	25	—	20	5	—	—	34	59	Wiesloch . . . . .	1	—	—	1	—	—	—	1
Triberg . . . . .	106	34	36	18	9	9	23	129	Abelsheim . . . . .	16	—	3	10	3	—	8	24
Willingen . . . . .	44	—	8	30	6	—	5	49	Buchen . . . . .	22	—	3	16	3	—	8	30
Donndorf . . . . .	45	—	2	21	22	—	53	98	Eberbach . . . . .	23	10	—	2	10	1	34	57
Säckingen . . . . .	157	29	11	4	113	—	5	162	Mosbach . . . . .	68	13	—	22	29	4	1	69
St. Blasien . . . . .	31	—	14	16	1	—	69	100	Tauberbischofsheim	47	—	6	32	9	—	1	48
Waldbhut . . . . .	85	—	4	40	37	4	12	97	Wertheim . . . . .	76	55	1	8	12	—	27	103
Breisach . . . . .	46	—	1	21	24	—	—	46	<b>Kreise.</b>								
Emmendingen . . . . .	146	36	7	95	8	—	4	150	Konstanz . . . . .	838	398	50	200	189	1	105	943
Ettlingen . . . . .	48	42	—	6	—	—	3	51	Willingen . . . . .	175	34	64	53	15	9	62	237
Freiburg . . . . .	78	—	13	54	11	—	9	87	Waldbhut . . . . .	318	29	31	81	173	4	139	457
Neustadt . . . . .	71	1	15	25	28	2	57	128	Freiburg . . . . .	536	94	50	302	88	2	77	613
Staufen . . . . .	53	15	8	28	2	—	1	54	Lörrach . . . . .	267	2	39	112	108	6	80	347
Waldbkirch . . . . .	94	—	6	73	15	—	3	97	Offenburg . . . . .	831	41	53	392	333	12	99	930
Lörrach . . . . .	146	—	10	49	81	6	21	167	Baden . . . . .	284	2	24	115	133	10	24	308
Müllheim . . . . .	63	—	5	42	16	—	43	106	Karlsruhe . . . . .	286	3	8	121	125	29	3	289
Schönan . . . . .	28	2	15	7	4	—	9	37	Mannheim . . . . .	279	—	26	43	207	3	1	280
Schopfheim . . . . .	30	—	9	14	7	—	7	37	Heidelberg . . . . .	175	—	2	82	91	—	8	183
Rehl . . . . .	364	—	4	186	173	1	7	371	Mosbach . . . . .	252	78	13	90	66	5	79	331
Lahr . . . . .	94	1	5	56	32	—	1	95	<b>Großherzogthum .</b>	4 241	681	360	1 591	1 528	81	677	4 918
Oberkirch . . . . .	40	2	16	18	4	—	25	65	1893 . . . . .	4 174	635	319	1 607	1 542	71	566	4 740
Offenburg . . . . .	156	—	9	80	67	—	7	163	1892 . . . . .	4 166	602	401	1 725	1 390	48	613	4 779
Wolfach . . . . .	177	38	19	52	57	11	59	236	1891 . . . . .	4 189	650	331	1 685	1 468	55	604	4 793
Achern . . . . .	32	2	7	16	6	1	10	42	1890 . . . . .	4 136	679	277	1 802	1 327	51	647	4 783
Baden . . . . .	34	—	3	3	28	—	—	34	1889 . . . . .	3 984	807	261	1 643	1 227	46	724	4 708
Bühl . . . . .	75	—	9	61	5	—	2	77	1888 . . . . .	4 037	—	—	—	—	—	1 192	5 229
Rastatt . . . . .	143	—	5	35	94	9	12	155	1887 . . . . .	3 686	—	—	—	—	—	2 600	6 286
Bretten . . . . .	3	—	—	3	—	—	—	3	1886 . . . . .	3 580	—	—	—	—	—	2 231	5 811
Bruchsal . . . . .	27	—	—	21	4	2	—	27	1885 . . . . .	3 632	—	—	—	—	—	1 979	5 611
Durlach . . . . .	10	—	3	5	2	—	—	10	Durchschn. 1885/94	3 983	676	325	1 675	1 414	59	1 183	5 166
Ettlingen . . . . .	22	—	2	15	5	—	—	22									
Karlsruhe . . . . .	175	—	1	58	92	24	3	178									
Pforzheim . . . . .	49	3	2	19	22	3	—	49									

Anhang. Wohnort und Berufsstand der Kartennnehmer, sowie Monat der Ausstellung der Karten.

Wohnort der Kartennnehmer.	Bezirksamtliche Kartennnehmer.	Bürgermeisteramtliche Kartennnehmer.	Berufsstand der Kartennnehmer.	Bezirksamtliche Kartennnehmer.		Monat der Ausstellung der Karten.	Bürgermeisteramtliche Kartennnehmer.	
				Bezirksamtliche	Bürgermeisteramtliche		Bezirksamtliche	Bürgermeisteramtliche
Die Kartenausstellende Gemeinde . . . . .	—	26	Fischer . . . . .	989	11	Dezember 1893	98	—
Sonst im Amtsbezirk derselben . . . . .	—	25	Landwirthe . . . . .	1125	14	Januar 1894	1492	—
Im Amtsbezirk des ausstellenden Bezirksamts . . . . .	3773	—	Gewerbe- und Handeltreibende einschl. Wirthe . . . . .	1297	214	Februar "	636	1
Sonst in Baden . . . . .	86	160	Beamte, Militärpersonen, Aerzte etc. . . . .	459	237	März "	538	13
In Elsass-Lothringen . . . . .	61	108	Rentner und Pensionäre . . . . .	183	197	April "	581	31
Sonst im Deutschen Reich . . . . .	88	174	Tagelöhner und Dienftboten . . . . .	183	2	Mai "	337	62
In der Schweiz . . . . .	196	23	Personen ohne Berufsangabe . . . . .	5	2	Juni "	231	86
In England . . . . .	23	88	<b>Zusammen . . . . .</b>	4241	677	Juli "	172	168
Sonst im Reichsausland . . . . .	14	73				August "	86	231
<b>Zusammen</b>	4241	677				September "	41	73
						Oktober "	13	9
						November "	7	3
						Dezember "	9	—
						<b>Zusammen</b>	4241	677

1) Durchschnitt 1889/94.

# IV. Abtheilung.

## Gewerbe und Industrie.

### Inhalt.

	Seite
Tabelle 1. Gewerbebetriebe nach der Erhebung vom 5. Juni 1882 (fällt aus; vergl. Jahrbuch 1884 und 1885 Abth. IV. Tab. 1)	114
" 2. Die im Jahre 1894 neu eröffneten Gewerbebetriebe	114
" 3. Die einer besonderen Aufsicht unterstehenden gewerblichen Betriebe und die in denselben beschäftigten Arbeiter 1894:	
a. Vertheilung der Betriebe und Arbeiter auf die Gewerbegruppen und wichtigsten Gewerbearten im Großherzogthum	118
b. Amtsbezirksweise Darstellung	120
" 4. Bergwerke, Salinen und Hütten 1893 und 1894	121
" 5. Salz-Erzeugung und -Absatz 1893 und 1894	122
" 6. Ausgestellte Arbeitsbücher 1894	122
" 7. Wirtschaften und zum Branntweinschank bezw. -verkauf berechnete Geschäfte Ende 1894	123
" 8. Die Dampffessel-Überwachung nach dem Stand vom Jahreschluß 1894:	
a. Abgekürzte Darstellung für die Amtsbezirke	124
b. Erweiterte Darstellung für die Kreise und das Großherzogthum	125
Anhang. Die am Jahreschluß 1894 in Überwachung gestandenen Dampffessel nach ihrer Vertheilung auf die Gewerbegruppen, nach Bauart, Alter, Herstellungsort etc.	126
" 9. Patent-, Muster- und Marken- (Zeichen-)schutz 1894:	
a. Amtsbezirksweise Darstellung der erteilten Reichspatente, der eingetragenen (geschützten) Gebrauchsmuster, Modelle, Muster und Waarenzeichen	128
b. Darstellung der erteilten Reichspatente und eingetragenen (geschützten) Gebrauchsmuster nach Klassen von Gegenständen	129
c. Darstellung der eingetragenen Muster und Modelle nach den Monaten ihrer Eintragung	129
d. Darstellung der eingetragenen (geschützten) Waarenzeichen nach Gewerbegruppen und -klassen bezw. Waarenklassen	130
" 10. Gewerbevereine und deren Verbände 1894	131
" 11. Freie gewerbliche Genossenschaften 1894	134
" 12. Beschäftigte Innungen 1894	136
" 13. Handwerkervereine und Handwerkergenossenschaften 1894	137
" 14. Handwerkerverbände 1894	137
" 15. Badische Bezirksvereine des süddeutschen Gastwirtherverbandes 1894	138
" 16. " " des deutschen Werkmeisterverbandes 1894	138
" 17. Arbeiterbildungsvereine 1894	139
" 18. Evangelische Arbeitervereine 1894	142
" 19. Katholische Arbeitervereine 1894	143
" 20. " Gesellen- und Lehrlingsvereine 1894	144
" 21. Sonstige Arbeiterorganisationen 1894	146
" 22. Ortsvereine der deutschen Gewerbevereine (Hirsch-Duncker) im Großherzogthum Baden 1894	147
" 23. Lokalorganisationen der deutschen Gewerkschaften im Großherzogthum Baden 1894	148
" 24. Zentralanstalten für Arbeitsnachweis 1894	150

9  
im  
San-  
zen.  
221  
54  
5  
162  
20  
1  
24  
30  
57  
69  
48  
103  
943  
297  
457  
613  
347  
930  
308  
289  
280  
183  
331  
4 918  
4 740  
4 779  
4 793  
4 783  
4 708  
5 229  
6 286  
5 811  
5 611  
5 166  
n.  
Bürger-  
meister-  
be  
dmer.  
1  
13  
31  
62  
86  
168  
231  
73  
9  
3  
677

1 Amtsbezirke.	2 I. Kunst- und Handels- gärtnerei.	3 IIa. Gewerbliche Thierzucht.	4 IIb. Fischerei.	5 III. Bergbau, Hütten- und Salinenwesen, Torfgräberei.	6 IV. Industrie der Steine und Erden.	7 V. Metall- verarbeitung:			10 VI. Maschinen, Werkzeuge und Apparate.	11 VII. Chemische Industrie.	12 VIII. Forstwirtschaftliche Nebenprodukte, Leuchtstoffe.	13 IX. Textil-Industrie.	14 Xa. Papier-Industrie.	15 Xb. Leder-Industrie.	16 XI. Industrie der Holz- und Schnitzstoffe.
						a. Edle Metalle.	b. Kneble Metalle.	c. Eisen und Stahl.							
Eugen . . . . .	—	—	—	—	1	—	1	2	—	—	—	—	—	—	—
Konstanz . . . . .	—	—	—	—	—	1	1	3	5	—	—	—	—	—	—
Reßkirch . . . . .	—	—	—	—	—	—	—	—	—	—	—	—	—	—	—
Pfullendorf . . . . .	—	—	—	—	—	—	—	1	1	—	—	—	—	—	—
Stodach . . . . .	—	—	—	—	2	—	—	—	—	—	—	—	—	—	—
Heberlingen . . . . .	—	—	—	—	—	—	—	—	1	—	—	—	—	—	—
Donauessingen . . . . .	—	—	—	—	—	—	—	2	—	—	—	—	—	—	—
Triberg . . . . .	—	—	—	—	—	—	—	2	2	—	—	—	—	—	—
Billingen . . . . .	—	—	—	—	—	—	—	1	1	—	—	1	1	—	—
Bonnndorf . . . . .	—	—	—	—	—	—	—	1	—	—	—	—	—	—	—
Säckingen . . . . .	—	—	—	—	—	—	—	2	2	—	—	—	—	—	—
St. Blasien . . . . .	—	—	—	—	—	—	—	—	—	—	—	—	—	—	—
Waldshut . . . . .	—	—	—	—	1	—	—	1	—	—	—	—	—	—	—
Breisach . . . . .	—	—	—	—	—	—	—	1	—	—	—	—	—	—	—
Emmendingen . . . . .	—	—	—	—	—	—	1	2	3	—	—	—	—	—	—
Ettenheim . . . . .	—	—	—	—	—	—	—	—	—	—	—	—	—	—	—
Freiburg . . . . .	7	7	—	—	3	1	—	8	4	1	2	—	2	1	16
Neustadt . . . . .	—	—	—	—	—	—	—	1	2	—	—	—	—	—	—
Staufen . . . . .	—	—	—	—	—	—	—	1	—	—	—	—	—	—	—
Waldkirch . . . . .	—	—	—	—	—	—	—	—	1	—	—	—	—	—	—
Lörrach . . . . .	—	—	—	—	—	—	—	—	—	—	—	—	—	—	—
Müllheim . . . . .	—	—	—	—	—	—	2	—	1	—	—	—	—	—	—
Schnau . . . . .	—	—	—	—	—	—	—	—	1	—	—	—	—	—	—
Schopfheim . . . . .	—	—	—	—	1	—	—	—	1	—	—	—	—	—	—
Rehl . . . . .	—	—	—	—	—	—	1	1	—	—	—	—	—	—	—
Lahr . . . . .	1	—	—	—	1	—	—	1	—	—	—	—	—	—	—
Oberkirch . . . . .	—	—	—	—	—	—	—	—	3	—	—	—	—	—	—
Offenburg . . . . .	—	—	—	—	—	—	—	—	—	—	—	—	—	—	—
Wolsach . . . . .	2	—	—	—	—	—	—	—	3	—	—	—	—	—	—
Achern . . . . .	—	—	—	—	—	—	—	—	1	—	—	—	—	—	—
Baden . . . . .	—	—	—	—	—	—	—	—	—	—	—	—	—	—	—
Bühl . . . . .	—	—	—	—	—	—	—	—	—	—	—	—	—	—	—
Bühl . . . . .	—	—	—	—	—	—	—	—	—	—	—	—	—	—	—
Rastatt . . . . .	—	—	—	—	—	—	—	—	—	—	—	—	—	—	—
Bretten . . . . .	—	—	—	—	—	—	—	—	—	—	—	—	—	—	—
Bruchsal . . . . .	—	—	—	—	—	—	—	—	—	—	—	—	—	—	—
Durlach . . . . .	—	—	—	—	—	—	—	—	—	—	—	—	—	—	—
Ettlingen . . . . .	—	—	—	—	—	—	—	—	—	—	—	—	—	—	—
Karlsruhe . . . . .	—	—	—	—	—	—	—	—	—	—	—	—	—	—	—
Pforzheim . . . . .	1	—	—	—	—	—	—	—	—	—	—	—	—	—	—
					2	53	1	4	2	—	—	1	—	—	7

1
6
—
2
2
3
—
2
5
—
1
—
4
—
2
3
—
4
—
1
—
2
3
—
10
4
—
3
—
2
1
3
5
7
—
1
2
1
6
—
1
—
7
19
20



1 Amtsbezirke, Kreis e. und Großherzogthum.	2 I. Kunst- und Handels- gärtnerei.	3 IIa. Gewerbliche Thierzucht.	4 IIb. Fischerei.	5 III. Bergbau, Hütten- und Salinenwesen, Torfgräberei.	6 IV. Industrie der Steine und Erden.	7 V. Metall- verarbeitung:			10 VI. Maschinen, Werkzeuge und Apparate.	11 VII. Chemische Industrie.	12 VIII. Fortwirthschaftliche Rebenprodukte, Leuchstoffe.	13 IX. Textil-Industrie.	14 Xa. Papier-Industrie.	15 Xb. Leder-Industrie.	16 XI. Industrie der Holz- und Schnitzstoffe.
						7 a. Edle Metalle.	8 b. Unedle Metalle.	9 c. Eisen und Stahl.							
Mannheim . . . . .	—	—	—	—	1	—	—	10	5	—	—	5	8	2	8
Schwezingen . . . . .	—	—	—	—	—	—	—	3	3	—	—	—	—	—	1
Weinheim . . . . .	—	—	—	—	—	—	—	—	1	—	—	—	—	—	4
Eppingen . . . . .	—	—	—	—	1	—	—	2	2	—	—	—	—	—	3
Heidelberg . . . . .	1	—	—	—	6	—	—	8	2	—	—	—	—	—	18
Sinsheim . . . . .	—	—	—	—	2	—	—	2	—	—	—	—	—	3	5
Wiesloch . . . . .	—	—	—	—	—	—	—	1	—	—	—	—	—	—	—
Abelsheim . . . . .	—	—	—	—	—	—	—	—	1	4	—	—	—	—	1
Buchen . . . . .	—	—	—	—	—	—	—	—	—	—	—	—	—	—	1
Eberbach . . . . .	—	—	—	—	—	—	—	1	1	—	—	—	—	—	3
Rosbach . . . . .	—	—	—	—	1	—	—	2	1	1	—	—	—	1	2
Tauberbischofsheim . . . . .	—	—	—	—	—	—	1	6	—	—	—	—	2	—	6
Wertheim . . . . .	1	—	—	—	3	—	—	2	2	1	—	—	—	—	3
<b>Kreise.</b>															
Konstanz . . . . .	—	—	—	—	3	1	2	6	7	—	—	—	—	4	15
Billingen . . . . .	—	—	—	—	—	—	—	5	3	—	—	—	1	3	7
Waldshut . . . . .	—	—	—	—	1	—	—	4	2	1	—	—	3	—	4
Freiburg . . . . .	7	7	—	—	4	2	4	14	6	1	2	1	3	1	33
Börrach . . . . .	—	—	—	—	1	2	—	8	1	—	—	—	—	5	6
Offenburg . . . . .	3	—	—	—	8	1	2	6	1	—	—	—	1	3	18
Baden . . . . .	—	—	—	—	2	1	1	5	4	1	—	1	3	2	18
Karlsruhe . . . . .	1	—	—	—	9	57	11	13	7	1	—	3	2	6	32
Mannheim . . . . .	—	—	—	—	1	—	—	13	9	—	—	5	8	3	13
Heidelberg . . . . .	1	—	—	—	9	—	1	13	4	—	—	3	4	4	26
Rosbach . . . . .	1	—	—	—	4	—	1	12	8	2	—	—	2	2	16
<b>Bezirke</b>															
der Landeskommisäre.															
Konstanz . . . . .	—	—	—	—	4	1	2	15	12	1	—	4	1	7	26
Freiburg . . . . .	10	7	—	—	13	5	6	28	8	1	2	1	4	9	57
Karlsruhe . . . . .	1	—	—	—	11	58	12	18	11	2	—	4	5	8	50
Mannheim . . . . .	2	—	—	—	14	—	2	38	21	2	—	8	14	9	55
<b>Großherzogthum . . . . .</b>															
1893 . . . . .	13	7	—	—	42	64	22	99	52	6	2	17	24	33	188
1892 . . . . .	18	3	4	2	28	54	18	95	53	12	6	19	39	37	203
1891 . . . . .	13	9	6	2	42	67	16	86	53	21	2	35	41	42	157
1890 . . . . .	14	2	1	—	47	58	36	103	65	12	1	14	21	51	175
1889 . . . . .	12	4	2	2	47	73	37	97	44	10	1	20	36	44	177
1888 . . . . .	9	4	—	6	49	83	7	102	70	15	1	24	34	21	188
1887 . . . . .	13	3	1	1	59	86	26	109	59	12	5	28	29	45	233
1886 . . . . .	7	1	1	1	47	47	20	111	75	17	6	30	26	35	214
1885 . . . . .	9	—	3	2	44	54	8	115	75	14	9	37	24	39	186
Durchschnitt 1885/94	7	—	1	—	55	47	27	113	53	11	8	30	27	45	218

eröff  
XII.  
92  
@  
a. Begetabilische.  
16  
5  
6  
2  
17  
7  
3  
2  
1  
1  
3  
5  
2  
14  
7  
5  
10  
17  
18  
10  
53  
27  
25  
14  
26  
43  
63  
70  
20  
20  
23  
25  
24  
22  
24  
24  
19  
16  
22

eröffneten Gewerbebetriebe.

IV. Nach: Tabelle 2.

neu  
16

	17	18	19	20	21	22	23	24	25	26	27	28	29	30	31	32	33	34	35	36	37		
	XII. Industrie der Nahrungs- und Genussmittel:				XIII. Industrie der Bekleidung und Reinigung:				XIV. Baugewerbe.	XV. Topographische Gewerbe.	XVI. Künstler, Musik, Theater.	XVII. Handelsgewerbe:						XVIII. Versicherungsgewerbe.	XIX. Verkehrsgewerbe.	XX. Beherbergung und Erziehung.	Im Ganzen.		
	a. Vegetabilische.	b. Animalische.	c. Getränke.	d. Tabackfabrikation.	a. Wäsche und Kleidung.	b. Schuhmacherei.	c. Haar- und Bartpflege.	d. Baden u. Waschen.				a. Handel mit Noontalwaaren.	b. Handel mit Leder u. Manufakturwaar.	c. Handel mit Confiten, auch Thieren z.	d. Geldhandel, Speculation z.	e. Buch- und Kunsthandel z.	f. Handelsvermittlung z.						
8	16	5	3	1	29	28	9	4	19	—	8	8	95	1	4	34	23	5	3	334			
1	5	2	2	3	2	1	1	—	—	—	5	—	8	—	—	9	8	—	10	61			
4	6	1	7	—	3	3	4	—	8	—	9	—	—	—	3	3	10	—	—	67			
3	2	2	—	—	7	1	—	—	3	—	2	—	—	—	—	—	—	—	—	30			
18	17	5	23	12	14	18	2	—	10	2	12	2	31	—	1	1	25	—	23	243			
5	7	1	3	3	—	—	—	—	6	—	3	1	2	—	—	—	3	—	—	42			
—	3	—	—	3	5	1	—	—	1	—	2	—	4	—	—	—	11	—	4	35			
1	2	—	—	—	—	—	—	—	2	—	1	—	3	—	—	—	—	—	—	16			
1	1	1	3	—	1	2	—	—	2	—	6	2	10	—	—	—	—	—	—	30			
3	1	1	1	1	1	1	—	—	2	—	5	—	8	—	—	—	—	—	—	30			
2	3	2	—	—	5	6	—	—	2	—	4	2	1	—	—	—	14	—	—	47			
6	5	2	—	—	6	8	—	—	3	—	5	—	—	—	—	1	3	—	3	51			
3	2	3	—	—	2	3	1	—	5	—	6	—	7	—	—	—	5	1	4	52			
15	14	7	8	2	11	11	5	1	18	1	17	5	24	—	—	—	25	1	25	214			
7	7	4	2	—	9	2	3	—	5	2	8	2	4	—	—	2	26	—	6	102			
4	5	—	4	1	5	2	2	—	4	—	10	—	—	—	—	1	11	—	6	69			
33	10	8	73	2	32	26	9	1	24	5	50	14	19	2	4	15	68	24	34	505			
6	17	9	14	—	10	12	3	—	8	3	3	12	4	—	1	—	29	1	6	167			
18	18	5	8	3	19	10	1	—	11	3	2	20	3	23	18	4	26	2	22	241			
18	10	8	41	3	17	13	5	—	18	—	37	2	25	3	—	—	13	2	4	240			
32	53	26	27	12	45	27	18	2	26	11	62	28	207	6	9	12	69	6	8	812			
13	27	8	12	4	34	32	14	4	27	1	22	8	103	1	7	46	41	5	13	462			
26	29	8	26	18	26	20	2	—	20	2	19	3	37	—	1	1	39	—	31	350			
16	14	9	4	1	15	21	1	—	16	—	27	4	29	—	—	1	25	1	9	226			
26	26	11	14	3	25	15	10	1	27	3	4	35	7	28	—	3	62	1	37	385			
57	45	22	95	5	61	48	13	1	43	11	5	82	21	54	20	9	123	27	62	913			
50	63	34	68	15	62	40	23	2	44	11	17	99	30	232	9	9	82	8	12	1052			
55	70	25	42	23	75	73	17	4	63	3	5	68	15	169	1	8	105	6	53	1038			
188	204	92	219	46	223	176	63	8	177	28	31	284	73	483	30	26	78	372	42	164	3388		
203	206	138	253	81	206	165	75	9	122	13	15	279	87	258	19	14	60	344	48	125	3108		
157	233	129	265	58	183	177	71	13	165	12	32	327	92	208	44	21	53	378	52	183	3288		
175	253	120	227	52	182	156	58	7	141	15	17	357	83	262	17	19	42	399	60	220	3287		
241	241	132	183	48	199	169	50	7	184	23	49	316	77	315	17	18	54	458	55	273	3474		
177	229	145	142	57	151	186	53	9	160	18	40	438	106	342	27	29	80	417	38	309	3589		
188	245	179	236	62	160	204	49	11	194	22	32	473	81	302	21	32	60	348	42	254	3716		
233	244	146	222	63	169	202	52	4	191	17	19	260	67	371	11	17	69	300	41	235	3338		
214	192	152	105	44	151	205	28	2	148	24	15	272	61	282	7	22	59	302	32	213	2935		
186	166	136	112	46	136	180	33	2	102	15	15	227	72	244	7	25	45	343	25	216	2789		
218	221	137	196	56	176	182	53	7	158	19	27	323	80	307	20	22	60	366	44	219	3291		



IV. Tabelle 3.

Gewerbegruppen†) bezw. Gewerbearten‡).	Betriebe.			Beschäftigte Arbeiter.		
	Haupt.	Darunter		Männliche.	Weibliche.	Zusammen.
		Motorenbetriebe.	Betriebe mit jugendl. Arbeitern.			
III. Bergbau, Hütten- und Salinenwesen . . . . .	20	16	2	502	37	539
Darunter: Salinen . . . . .	2	2	1	236	—	236
IV. Industrie der Steine und Erden . . . . .	343	142	129	9 792	587	10 379
Darunter: Steinbrüche etc. . . . .	107	8	36	2 610	11	2 621
Zementfabrikation . . . . .	17	9	5	1 493	1	1 494
Ziegelei und Thonröhrenfabrikation . . . . .	95	60	35	1 904	176	2 080
Glasindustrie . . . . .	11	7	6	1 024	27	1 051
V. Metallverarbeitung . . . . .	662	337	378	11 909	3 984	15 893
Darunter: Verfertigung von Gold-, Silber- und Bijouteriewaaren . . . . .	413	102	293	7 122	3 380	10 502
Eisgießerei und Emailirung . . . . .	34	32	19	2 515	144	2 659
VI. Maschinen, Werkzeuge, Instrumente, Apparate . . . . .	358	328	169	15 446	909	16 355
Darunter: Fabrikation von Dampfmaschinen, Lokomotiven, Lokomobilen . . . . .	4	4	2	1 385	1	1 386
Nähmaschinenfabrikation . . . . .	3	3	3	2 202	221	2 423
Uhrmacherei . . . . .	64	56	23	2 394	521	2 915
Elektrizitätswerke . . . . .	9	9	—	46	—	46
VII. Chemische Industrie . . . . .	49	47	11	3 476	1 228	4 704
Darunter: Chemische Großindustrie . . . . .	14	12	5	1 568	6	1 574
Herstellung von Explosivstoffen . . . . .	3	3	2	956	1 112	2 068
VIII. Forstwirtschaftliche Nebenprodukte, Heiz- und Leuchtstoffe . . . . .	133	105	9	1 465	140	1 605
Darunter: Gasanstalten . . . . .	24	10	—	610	2	612
Oelmühlen . . . . .	62	60	2	403	13	416
IX. Textilindustrie . . . . .	196	175	141	10 195	14 809	25 004
Darunter: Seiden- und Seidenschoddy-Spinnerei, Spulerei, Zwirnerei . . . . .	17	16	17	546	1 791	2 337
Baumwollspinnerei etc. . . . .	34	34	27	2 908	3 872	6 780
Seiden- und Seidenbandweberei, Sammetverfertigung . . . . .	18	15	17	793	2 233	3 026
Baumwollweberei . . . . .	23	23	22	1 556	2 235	3 791
Weberei, Färberei, Druckerei für Gespinnte und Gewebe aus Baumwolle . . . . .	11	11	6	1 297	366	1 663
Xa. Papierindustrie . . . . .	109	73	68	5 311	1 751	7 062
Darunter: Papier- und Pappfabrikation . . . . .	57	49	29	4 141	1 071	5 212
Buchbinderei und Kartonnagefabrikation . . . . .	45	20	34	729	673	1 402
Xb. Lederindustrie . . . . .	115	109	23	3 219	676	3 895
Darunter: Gerberei, Fabrikation von gefärbtem und lackirtem Leder und Pergament . . . . .	86	83	12	2 171	25	2 196
Gummi- und Guttaperchawaaren . . . . .	4	4	4	743	555	1 298
XI. Holz- und Schnitzstoffe . . . . .	947	902	120	6 758	730	7 488
Darunter: Holzzurichtung und -konservierung . . . . .	659	659	41	3 273	63	3 336
Tischlerei und Parketfabrikation . . . . .	119	107	26	1 734	25	1 759
Verfertigung von Rämmen, Bürsten, Pinseln etc. . . . .	68	48	25	880	492	1 372
XII. Nahrungs- und Genussmittel . . . . .	2 385	1 803	506	16 778	19 174	35 952
Darunter: Getreide-, Mahl- und Schälmaschinen . . . . .	1 411	1 411	49	2 783	35	2 818
Brauerei . . . . .	205	191	12	2 597	35	2 632
Tabakfabrikation . . . . .	554	13	421	9 043	18 578	27 621
XIII. Bekleidung und Reinigung . . . . .	106	58	38	1 498	1 511	3 009
Darunter: Schuhmacherei . . . . .	21	13	11	948	260	1 208
XIV. Baugewerbe . . . . .	238	64	98	8 133	3	8 136
XV. Polygraphische Gewerbe . . . . .	128	123	75	2 279	316	2 595
Darunter: Buchdruckerei . . . . .	102	100	63	1 799	233	2 032
XVI. Künstler, künstlerische Betriebe für gewerbliche Zwecke . . . . .	9	1	6	124	6	130
<b>Summe . . . . .</b>	<b>5 798</b>	<b>4 283</b>	<b>1 773</b>	<b>96 885</b>	<b>45 861</b>	<b>142 746</b>

\*) gemäß §. 139 b des Reichsgesetzes vom 1. Juni 1891, betreffend Abänderung der Gewerbeordnung.  
 †) nach der Gewerbestatistik von 1882.  
 ‡) Von diesen 4 283 Motorenbetrieben verwenden: 2 383 nur Wasserkraft, 929 nur Dampf, 372 Wasser- und Dampfkraft, 448 Gas, 34 Petroleum, Ligorin, 2 Wasser und Elektrizität, 1 Wasser, Dampf und Gas, 7 Wasser, Dampf und Elektrizität, 1 Wasser, Dampf, Gas und Elektrizität, 1 Wasser, Petro-

Betriebe und die in denselben beschäftigten Arbeiter 1894.  
vom 1. Oktober 1894.  
gruppen und wichtigsten Gewerbearten im Großherzogthum.

IV. Tabelle 3.

Von der Gesamtzahl der Arbeiter waren															Von den erwachsenen Arbeiterinnen waren verheiratet oder verwittwet.		
Jugendliche.						Erwachsene.											
Kinder v. 13-14 Jahren.		Junge Leute von 14-16 Jahren.		Summe.		über 16 bis einschl. 20 Jahre alt.		21 bis einschl. 50 Jahre alt.		51 Jahre und älter.		Summe.					
Männlich.	Weiblich.	Männlich.	Weiblich.	Männlich.	Weiblich.	Männlich.	Weiblich.	Männlich.	Weiblich.	Männlich.	Weiblich.	Männlich.	Weiblich.	Zusammen.			
539	3	3	4	1	7	4	11	55	16	357	17	83	—	495	33	528	7
236	—	—	1	—	1	—	1	13	—	155	—	67	—	235	—	235	—
0 379	30	2	410	55	440	57	497	1 674	162	6 815	321	863	47	9 352	530	9 882	172
2 621	24	—	116	—	140	—	140	406	1	1 898	8	166	2	2 470	11	2 481	5
1 494	—	—	14	—	14	—	14	224	—	1 108	—	147	1	1 479	1	1 480	1
2 080	2	1	99	20	101	21	122	354	74	1 306	75	143	6	1 803	155	1 958	26
1 051	—	—	83	2	83	2	85	192	13	628	10	121	2	941	25	966	6
5 893	6	7	768	502	774	509	1 283	3 015	1 475	7 396	1 950	724	50	11 135	3 475	14 610	870
0 502	5	7	519	445	524	452	976	1 929	1 207	4 299	1 692	370	29	6 598	2 928	9 526	763
2 659	—	—	93	17	93	17	110	522	90	1 694	35	206	2	2 422	127	2 549	6
6 355	3	2	699	93	702	95	797	2 979	362	10 371	409	1 394	43	14 744	814	15 558	168
1 386	—	—	41	—	41	—	41	193	—	999	1	152	—	1 344	1	1 345	—
2 423	—	—	192	46	192	46	238	572	129	1 361	44	77	2	2 010	175	2 185	5
2 915	2	2	82	35	84	37	121	403	165	1 582	280	325	39	2 310	484	2 794	128
46	—	—	—	—	—	—	—	5	—	39	—	2	—	46	—	46	—
4 704	1	—	153	221	154	221	375	629	624	2 482	381	211	2	3 322	1 007	4 329	95
1 574	1	—	73	—	74	—	74	365	3	1 022	3	107	—	1 494	6	1 500	—
2 068	—	—	73	217	73	217	290	180	550	689	344	14	1	883	895	1 778	83
1 605	—	—	35	29	35	29	64	130	65	1 138	44	162	2	1 430	111	1 541	17
612	—	—	—	—	—	—	—	21	—	478	2	111	—	610	2	612	2
416	—	—	12	—	12	—	12	50	6	320	6	21	1	391	13	404	4
25 004	—	22	811	1 511	811	1 533	2 344	2 177	4 462	6 005	8 109	1 202	705	9 384	13 276	22 660	3 254
2 337	—	4	80	222	80	222	306	128	562	288	916	50	87	466	1 565	2 031	248
6 780	—	5	275	410	275	415	690	692	1 316	1 551	1 929	390	212	2 633	3 457	6 090	712
3 026	—	—	47	196	47	196	243	161	613	524	1 356	61	68	746	2 037	2 783	424
3 791	—	3	113	181	113	184	297	353	577	940	1 337	150	137	1 443	2 051	3 494	675
1 663	—	1	78	28	78	29	107	204	60	763	236	252	41	1 219	337	1 556	169
7 062	1	6	259	258	260	264	524	1 156	627	3 561	800	334	60	5 051	1 487	6 538	275
5 212	—	1	68	118	68	119	187	891	366	2 958	529	224	57	4 073	952	5 025	193
1 402	—	1	97	137	98	142	240	153	260	420	269	58	2	631	531	1 162	80
3 895	1	—	179	103	180	103	283	512	253	2 188	298	339	22	3 039	573	3 612	147
2 196	1	—	109	1	110	1	111	350	7	1 517	16	194	1	2 061	24	2 085	3
1 298	—	—	60	98	60	98	158	117	225	449	216	117	16	683	457	1 140	113
7 488	5	1	243	114	248	115	363	1 213	246	4 768	331	529	38	6 510	615	7 125	121
3 336	1	—	83	14	84	14	98	554	22	2 337	23	298	4	3 189	49	3 238	4
1 759	—	—	49	1	49	1	50	300	8	1 274	12	111	4	1 685	24	1 709	15
1 372	—	—	55	86	55	86	141	153	156	605	230	67	20	825	406	1 231	83
35 952	14	38	1 396	2 432	1 410	2 470	3 880	4 034	6 254	10 611	9 657	723	793	15 368	16 704	32 072	5 514
2 818	7	—	42	1	49	1	50	454	10	2 104	23	176	1	2 734	34	2 768	4
2 632	—	—	17	1	17	1	18	385	12	2 108	18	87	4	2 580	34	2 614	10
27 621	7	38	1 297	2 393	1 304	2 431	3 735	2 839	6 032	4 610	9 345	290	770	7 739	16 147	23 886	5 412
3 009	—	1	53	170	53	171	224	217	650	1 116	671	112	19	1 445	1 340	2 785	191
1 208	—	—	40	32	40	32	72	139	94	722	130	47	4	908	228	1 136	77
8 136	8	—	424	—	432	—	432	1 458	1	5 614	2	629	—	7 701	3	7 704	—
2 595	4	2	174	56	178	58	236	595	144	1 391	108	115	6	2 101	258	2 359	48
2 032	1	2	142	43	143	45	188	477	92	1 091	90	88	6	1 656	188	1 844	45
130	—	—	9	—	9	—	9	28	2	83	4	4	—	115	6	121	2
42 746	76	84	5 617	5 545	5 693	5 629	11 322	19 872	15 343	63 896	23 102	7 424	1 787	91 192	40 232	131 424	10 881

11 Benzin, 14 Heißluft, 26 Elektrizität, 1 Druckluft, 1 hydraul. Presse, 5 Wasser und Gas, 8 Wasser und Petroleum, 1 Wasser und Benzin, 1 Wasser und Petroleum und Elektrizität, 22 Dampf und Gas, 11 Dampf und Elektrizität, 1 Dampf, Heißluft und Elektrizität, 1 Dampf, Gas und Druckluft, 2 Gas und Petroleum.

Noch: Die einer besonderen Aufsicht\*) unterstehenden gewerblichen Betriebe und die in denselben beschäftigten Arbeiter 1894.

IV. Noch: Tabelle 3.

b. Amtsbezirkweise Darstellung.

1 Amtsbezirke.	2 Betriebe.			3 Beschäftigte Arbeiter.			4 Amtsbezirke, Kreis e. und Großherzog- thum.	5 Betriebe.			6 Beschäftigte Arbeiter.		
	7 Ueber- haupt.	8 Darunter		9 Im Gan- zen.	10 Darunter			11 Ueber- haupt.	12 Darunter		13 Im Gan- zen.	14 Darunter	
		15 Noto- ren- betriebe.	16 Betriebe mit jugend- lichen Arbei- tern.		17 weib- liche Arbeiter.	18 jugend- liche Arbeiter.			19 Noto- ren- betriebe.	20 Betriebe mit jugend- lichen Arbei- tern.		21 weib- liche Arbeiter.	22 jugend- liche Arbeiter.
Engen . . . . .	42	41	7	273	58	32	Eppingen . . . . .	60	40	21	582	25	36
Konstanz . . . . .	103	88	33	3 214	1 167	197	Heidelberg . . . . .	234	152	104	8 088	2 389	598
Mehlfirch . . . . .	29	28	4	80	2	4	Sinsheim . . . . .	66	44	21	1 396	554	137
Pfullendorf . . . . .	36	35	5	95	2	5	Wiesloch . . . . .	87	28	51	4 558	2 795	527
Stodach . . . . .	62	60	14	1 179	648	150							
Ueberlingen . . . . .	80	79	8	502	184	34	Adelsheim . . . . .	32	30	1	78	1	1
							Buchen . . . . .	52	47	7	247	—	19
Donauessingen . . . . .	52	46	14	688	185	78	Eberbach . . . . .	65	52	21	780	88	43
Triberg . . . . .	148	137	28	2 451	504	94	Mosbach . . . . .	65	59	7	390	33	28
Willingen . . . . .	132	114	35	2 030	330	120	Tauberbischofs- heim . . . . .	87	84	2	475	5	2
							Wertheim . . . . .	62	43	20	578	2	52
							<b>Kreise.</b>						
Bonndorf . . . . .	69	68	6	468	147	21	Konstanz . . . . .	352	331	71	5 343	2 061	422
Säckingen . . . . .	76	71	20	3 723	2 161	284	Willingen . . . . .	332	297	77	5 169	1 019	292
St. Blasien . . . . .	64	63	5	626	303	60	Waldshut . . . . .	320	305	51	6 623	3 409	505
Waldshut . . . . .	111	103	20	1 806	798	140							
							Freiburg . . . . .	841	726	140	14 141	5 932	1 126
Breisach . . . . .	17	12	4	201	70	21	Lörrach . . . . .	364	333	83	12 443	5 537	870
Emmendingen . . . . .	121	85	38	3 733	2 140	418	Offenburg . . . . .	610	462	166	11 474	4 661	1 216
Ettenheim . . . . .	67	41	19	1 477	1 002	230							
Freiburg . . . . .	314	278	43	5 121	1 186	240	Baden . . . . .	362	277	94	7 199	979	529
Neustadt . . . . .	128	127	13	1 055	202	44	Karlsruhe . . . . .	1 236	638	616	38 650	10 504	3 458
Staufen . . . . .	56	49	6	378	168	41							
Waldkirch . . . . .	138	134	17	2 176	1 164	132	Mannheim . . . . .	571	335	220	24 532	5 867	1 461
							Heidelberg . . . . .	447	264	197	14 624	5 763	1 298
Lörrach . . . . .	112	103	24	5 891	2 458	392	Mosbach . . . . .	363	315	58	2 548	129	145
Mühlheim . . . . .	42	40	3	82	2	3	<b>Bezirke</b>						
Schönau . . . . .	115	103	30	3 348	1 689	238	der						
Schopfheim . . . . .	95	87	26	3 122	1 388	237	Landeskommissäre.						
							Konstanz . . . . .	1 004	933	199	17 135	6 489	1 219
Rehl . . . . .	52	36	15	1 057	241	100	Freiburg . . . . .	1 815	1 521	389	38 058	16 130	3 212
Lahr . . . . .	150	74	82	5 181	2 746	598	Karlsruhe . . . . .	1 598	915	710	45 849	11 483	3 987
Oberkirch . . . . .	107	104	5	481	63	18	Mannheim . . . . .	1 381	914	475	41 704	11 759	2 904
Offenburg . . . . .	177	128	51	3 714	1 348	414	<b>Großherzogthum</b>	5 798	4 283	1 773	142 746	45 861	11 322
Wolfach . . . . .	124	120	13	1 041	263	86	1893 . . . . .	5 509	4 090	1 694	134 231	44 283	11 204
							1892 . . . . .	4 872	1 655	126 395	41 578	11 492	
Achern . . . . .	86	74	15	958	187	100	1891 . . . . .	1 548	1 366	1 252	1 244	1 141	1 146
Baden . . . . .	73	46	20	1 404	97	83	1890 . . . . .	1 450	1 366	1 252	1 244	1 141	1 146
Bühl . . . . .	79	65	15	689	228	82	1889 . . . . .	1 366	1 252	1 244	1 141	1 146	
Mastatt . . . . .	124	92	44	4 148	467	264	1888 . . . . .	1 252	1 244	1 141	1 146		
							1887 . . . . .	1 244	1 141	1 146			
Bretten . . . . .	58	46	16	1 034	78	106	1886 . . . . .	1 141	1 146				
Bruchsal . . . . .	175	71	87	5 867	2 879	771	1885 . . . . .	1 146					
Durlach . . . . .	89	52	26	3 202	743	370	Durchschnitt						
Ettlingen . . . . .	52	44	17	2 365	977	241	1885/94 . . . . .			1 427		11 394	
Karlsruhe . . . . .	268	173	113	12 869	1 944	760							
Pforzheim . . . . .	594	252	357	13 313	3 883	1 210							
Mannheim . . . . .	380	233	138	16 886	3 332	864							
Schweiningen . . . . .	127	48	67	5 159	2 351	477							
Weinheim . . . . .	64	54	15	2 487	184	120							

\*) gemäß §. 139 b des Reichsgesetzes vom 1. Juni 1891, betreffend Abänderung der Gewerbeordnung.

# Bergwerke, Salinen und Hütten 1893 und 1894.

121

Nach den Angaben der Unternehmer.

IV. Tabelle 4.

Erzeugnisse.	1893.					1894.					
	Zahl der Werke.	Darunter		Abzafähige Erzeugnisse.		Zahl der Werke.	Darunter		Abzafähige Erzeugnisse.		Zahl der Arbeiter.
		außer Betrieb.	als Nebenbetrieb.	Menge.	Werth am Ursprungs-ort.		außer Betrieb.	als Nebenbetrieb.	Menge.	Werth am Ursprungs-ort.	
<b>I. Bergwerks-Erzeugnisse.</b>											
1. Mineralkohle: Steinkohlen . . . . .	1	—	2 800,0	33 600	50	1	—	3 190,9	38 291	64	
2. Erze: a. Eisenerze . . . . .	—	—	—	—	—	—	—	—	—	—	
b. Zinkerze . . . . .	2	—	483,9	5 806	17	2	—	723,1	5 785	31	
c. Bleierze (silberhaltige) . . . . .	4 <sup>1)</sup>	3	5,0	1 658	64	3 <sup>2)</sup>	2	2,0	420	55	
d. Kupfererze . . . . .	—	—	—	—	—	—	—	—	—	—	
e. Manganerze . . . . .	1	—	5,0	50	9 <sup>4)</sup>	2 <sup>3)</sup>	1	—	—	16	
Summe . . . . .	8	3	3 293,9	41 114	140	8	3	3 916,0	44 496	166	
<b>II. Salzgewinnung aus wässriger Lösung.</b>											
Kochsalz (Chlornatrium) . . . . .	2	—	28 472,6	845 946	225	2	—	27 867,1	844 909	225	
Staubersalz . . . . .	1	—	3 717,6	55 764	95	1	—	3 975,0	39 750	63	
Schwefelsaure Thonerde . . . . .	1	—	1 498,0	134 822		1	—	1 863,0	126 684		
Summe . . . . .	4	—	33 688,2	1 036 532	320	4	—	33 705,1	1 011 343	288	
<b>III. Hüttenerzeugniß.</b>											
Schwefelsäure . . . . .	1	—	12 572,9	377 186	30	1	—	11 955,0	304 850	32	
<b>IV. Roheisen-Verarbeitung.</b>											
<b>1. Eisengießereien.</b>											
Gußwaaren aus Roheisen, Alt-eisen (zweite Schmelzung) . . . . .	36	—	24 940,2	4 671 961	1 813	47	—	31 194,7	6 011 386	2 279	
<b>2. Schweißisenwerke.</b>											
Schweißisen und Schweißstahl . . . . .	5	—	644,2	153 505	41	7	—	1 264,7	234 158	58	
<b>3. Flußeisenwerke.</b>											
Flußeisen und Flußstahl . . . . .	2	—	188,5	94 250	8	3	—	2 390,8	357 010	55	
Summe . . . . .	43	—	25 772,9	4 919 716	1 862	57	—	34 850,2	6 602 554	2 392	
<sup>1)</sup> diese 3 Werke noch in der Aus- und Vorrichtung begriffen. <sup>2)</sup> desgleichen 2 Werke. <sup>3)</sup> desgleichen 1 Werk. <sup>4)</sup> davon hat 1 Werk nur Gauswerk gefördert.											
<b>Anhang.</b>											
In unterirdischen Brüchen oder Gruben gewonnene Stein- und Erdarten.											
Gips . . . . .	17	—	28 905	64 868	77	18	—	40 652	85 627	96 <sup>1/2</sup>	
Kalkstein . . . . .	1	—	60	1 200	4	2	—	103 190	61 714	87	
Cementmergel (Thonschiefer) . . . . .	1	—	4 110	3 289	3	1	—	3 949	3 158	3 <sup>1/2</sup>	
Quarz und Glasand . . . . .	10	—	1 924	4 192	12 <sup>1/2</sup>	8	—	2 211	5 527	12	
Feuerfeste Thonerde . . . . .	8	—	8 475	26 589	22 <sup>1/2</sup>	9	—	8 772	33 382	19	
Tripel . . . . .	2	—	8	3 052	3	2	—	12	3 904	3	
Sandsteine, Mählsteine . . . . .	1	—	8	800	4	2	—	1 592	7 100	10	
Summe . . . . .	40	—	43 490	103 990	126	42	—	160 378	200 412	231	

**Salz-Erzeugung und -Absatz 1893 und 1894.**

Die Salinen Dürtheim und Rappenaun\*).  
Nach den Angaben der Domänenverwaltung.

IV. Tabelle 5.

Art der Angaben.	1893.			1894.			Durchschnitt 1885/94.		
	Dürtheim.	Rappenaun.	Zusammen.	Dürtheim.	Rappenaun.	Zusammen.	Dürtheim.	Rappenaun.	Zusammen.
<b>Salz-Erzeugung:</b>									
Rochsalz . . . . . Tonnen	5 350	10 541	15 891	5 646	10 934	16 580	6 042	10 691	16 733
Denaturirtes Salz (d. i. Vieh-, Gewerbe- und Badefalz) . . . . "	7 320	5 413	12 733	6 699	5 155	11 854	7 786	4 735	12 521
Insgesammt . . . . . "	12 670	15 954	28 624	12 345	16 089	28 434	13 828	15 426	29 254
<b>Salz-Absatz:</b>									
Rochsalz:									
in das Großherzogthum Baden . . . . . Tonnen	4 734	6 491	11 225	4 878	6 698	11 576	5 205	6 475	11 680
in andere Staaten des Deutschen Reiches und die Schweiz . . . . "	700	3 892	4 592	768	4 222	4 990	854	4 178	5 032
Zusammen . . . . . "	5 434	10 383	15 817	5 646	10 920	16 566	6 059	10 653	16 712
Denaturirtes Salz (Vieh-, Gewerbe- und Badefalz):									
in das Großherzogthum Baden . . . . . Tonnen	6 423	4 231	10 654	5 967	3 958	9 925	6 568	3 660	10 228
in andere Staaten des Deutschen Reiches . . . . "	812	1 278	2 090	732	1 136	1 868	1 234	1 101	2 335
Zusammen . . . . . "	7 235	5 509	12 744	6 699	5 094	11 793	7 802	4 761	12 563
Darunter Gewerbesalz . . . . . "	306	698	1 004	305	662	967	263	525	788
Salz insgesammt . . . . . "	12 669	15 892	28 561	12 345	16 014	28 359	13 861	15 414	29 275
Zahl der beschäftigten Arbeiter . . . . .	99	125	224	98	123	221	99	128	227
Von denselben ernährte Angehörige . . . . .	203	547	750	196	550	746	243	435	678

\*) Das Salzamt bei Rheinfelden übt seit dem Jahre 1891 keine Thätigkeit mehr aus.

**Ausgestellte Arbeitsbücher 1894\*).**

IV. Tabelle 6.

Nach den Angaben der Bürgermeisterämter.

Amtsbezirke.	Ausgestellte Arbeitsbücher.	Amtsbezirke.	Ausgestellte Arbeitsbücher.	Amtsbezirke und Kreise.	Ausgestellte Arbeitsbücher.	Kreise und Großherzogthum.	Ausgestellte Arbeitsbücher.
Engen . . . . .	169	Lörrach . . . . .	436	Mannheim . . . . .	1 736	Freiburg . . . . .	1 746
Konstanz . . . . .	519	Müllheim . . . . .	49	Schwezingen . . . . .	580	Lörrach . . . . .	936
Reßkirch . . . . .	82	Schönan . . . . .	205	Weinheim . . . . .	206	Offenburg . . . . .	1 722
Pfullendorf . . . . .	45	Schopfheim . . . . .	246			Baden . . . . .	1 439
Stodach . . . . .	189			Eppingen . . . . .	123	Karlsruhe . . . . .	5 013
Ueberlingen . . . . .	153	Rehl . . . . .	301	Heidelberg . . . . .	782		
		Lahr . . . . .	538	Sinsheim . . . . .	335	Mannheim . . . . .	2 522
Donauessingen . . . . .	183	Oberkirch . . . . .	129	Wiesloch . . . . .	413	Heidelberg . . . . .	1 653
Triberg . . . . .	211	Offenburg . . . . .	516			Mosbach . . . . .	899
Billingen . . . . .	239	Wolfach . . . . .	238	Adelsheim . . . . .	59	Großherzogthum . . . . .	18 472
				Buchen . . . . .	117		
Bonnndorf . . . . .	87	Achern . . . . .	173	Eberbach . . . . .	80	1893 . . . . .	21 930
Säckingen . . . . .	364	Baden . . . . .	338	Mosbach . . . . .	167	1892 . . . . .	*)59 713
St. Blasien . . . . .	51	Bühl . . . . .	229	Lauterbachsheim . . . . .	293	1891 . . . . .	17 860
Waldshut . . . . .	250	Rastatt . . . . .	699	Wertheim . . . . .	183	1890 . . . . .	19 862
						1889 . . . . .	18 810
Breisach . . . . .	112					1888 . . . . .	16 076
Emmendingen . . . . .	447	Bretten . . . . .	273			1887 . . . . .	14 636
Ettenheim . . . . .	253	Bruchsal . . . . .	952	Kreise.		1886 . . . . .	13 177
Freiburg . . . . .	638	Durlach . . . . .	661	Konstanz . . . . .	1 157	1885 . . . . .	12 635
Neustadt . . . . .	81	Ettlingen . . . . .	454	Billingen . . . . .	633	Durchschnitt 1885/94 . . . . .	
Staufen . . . . .	78	Karlsruhe . . . . .	1 342	Waldshut . . . . .	752		
Waldfirch . . . . .	137	Pforzheim . . . . .	1 331				

\*) Gemäß der durch Reichsgesetz vom 1. Juni 1891 abgeänderten Gewerbeordnung und der hierzu erlassenen badischen Vollzugsverordnung vom 24. März 1892 werden vom 1. April 1892 an für die minderjährigen Arbeiter nur noch Arbeitsbücher ausgestellt und zwar nach neuem Muster; die bis dahin ausgestellten Arbeitsbücher mußten gegen solche des neuen Modells umgetauscht werden. Daher für das Jahr 1892 die Zunahme der Arbeitsbücher. Die Zahl der früher außer den Arbeitsbüchern noch an jugendliche Arbeiter und Arbeiterinnen unter 14 Jahren ausgestellten Arbeitsarten betrug im Jahre 1892: 1241, 1891: 2723, 1890: 2719, 1889: 2759, 1888: 1794, 1887: 1788, 1886: 1628, 1885: 1737.

Wirtschaften und zum Brauntweinverkauf berechnete Geschäfte Ende 1894.  
Nach den Angaben der Bezirksämter.  
IV. Tabelle 7.

Wirtschaften und zum Brautweinverkauf berechnete Gewinne Ende 1894. Nach den Angaben der Bezirksämter.

IV. Tabelle 7.

Table with columns for districts (Amtsbezirke), types of businesses (Gewerbetreibende), and various financial metrics. Includes sub-sections for 'Gewerbetreibende' and 'Großherzogthum'. Rows list districts like Engen, Konstanz, Mergisch, etc.

\*) Die Berechnung der Gewinne gegenüber dem Vertriebe bei den Weinern Gemündingen, Freiburg, Singheim und Zauberschieden ist früherer... unrichtiger Angaben. \*) Die Abweichungen gegenüber dem Vertriebe bei den Weinern Gemündingen, Freiburg, Singheim und Zauberschieden ist früherer...

**Die Dampfkessel-Überwachung nach dem Stand vom Jahreschluss 1894.**

Nach den Katastern der Mannheimer Dampfkesselüberwachungs-Gesellschaft, des Dampfkessel-Inspektors und der Maschineninspektoren.

IV. Tabelle 8.

**a. Abgekürzte Darstellung für die Amtsbezirke.**

Amtsbezirke.	Am Schlusse des Jahres in Ueberwachung stehende				Im Laufe des Jahres		Amtsbezirke, Kreis e. c. und Großherzogthum.	Am Schlusse des Jahres in Ueberwachung stehende				Im Laufe des Jahres			
	Kesselbesitzer.	Dampfkessel.			zur Neu- anlage genehmigte Kessel.	end- gültig außer Betrieb ge- setzte Kessel.		Kessel- besitzer. *)	Dampfkessel.			zur Neu- anlage genehmigte Kessel.	end- gültig außer Betrieb ge- setzte Kessel.		
		Im Gan- zen.	Darunter						Kessel von Dampf- schiffen, Bagger- maschinen.	Lokomo- bilen.	Im Gan- zen.			Darunter	
			Kessel von Dampf- schiffen, Bagger- maschinen.	Lokomo- bilen.										Kessel von Dampf- schiffen, Bagger- maschinen.	Lokomo- bilen.
Engen . . .	17	21	—	13	1	1	Eppingen . . .	25	28	—	11	3	1		
Konstanz . . .	52	98	13	7	9	5	Heidelberg . . .	97	145	—	7	13	5		
Messkirch . . .	14	15	—	6	2	—	Sinsheim . . .	29	31	—	12	—	—		
Pfullendorf . . .	6	7	—	1	1	2	Wiesloch . . .	13	14	—	4	—	—		
Stodach . . .	20	28	—	4	3	—	Abelsheim . . .	18	19	—	11	3	2		
Ueberlingen . . .	16	17	—	1	2	1	Buchen . . .	7	8	—	3	2	1		
Donauessingen	22	25	—	2	5	3	Eberbach . . .	14	15	—	2	2	1		
Erlberg . . .	39	43	—	2	6	3	Mosbach . . .	30	34	—	13	3	2		
Billingen . . .	41	49	—	6	7	3	Tauberbischofs- Wertheim . . .	33	39	—	28	4	2		
Bonnndorf . . .	12	12	—	—	2	1	Wertheim . . .	18	23	1	11	3	1		
Säckingen . . .	24	44	1	3	1	1	<b>Kreise.</b>								
St. Blasien . . .	3	6	—	—	—	2	Konstanz . . .	123	186	13	32	18	9		
Waldshut . . .	30	38	—	2	4	1	Billingen . . .	101	117	—	10	18	9		
Breisach . . .	9	12	—	2	—	—	Waldshut . . .	69	100	1	5	7	5		
Emmendingen . . .	47	63	—	8	6	1	Freiburg . . .	241	323	—	43	25	21		
Ettenheim . . .	13	14	—	6	—	—	Lörrach . . .	135	282	—	17	19	6		
Freiburg . . .	108	147	—	20	11	17	Offenburg . . .	180	250	1	31	22	13		
Neustadt . . .	18	23	—	1	2	1	Baden . . .	142	189	—	32	31	14		
Staufen . . .	20	22	—	6	4	1	Karlsruhe . . .	334	585	2	92	71	38		
Waldkirch . . .	27	42	—	—	2	1	Mannheim . . .	308	713	67	126	61	28		
Lörrach . . .	57	151	—	5	10	3	Heidelberg . . .	163	218	—	34	16	6		
Müllheim . . .	19	19	—	9	3	—	Mosbach . . .	118	138	1	68	17	9		
Schönau . . .	30	53	—	—	5	2	<b>Bezirke</b>								
Schopfheim . . .	31	59	—	3	1	1	der								
Rehl . . . . .	30	42	1	9	4	2	Landeskommissäre.								
Lahr . . . . .	56	66	—	6	2	2	Konstanz . . .	292	403	14	47	43	23		
Oberkirch . . .	15	20	—	2	—	—	Freiburg . . .	554	855	1	91	66	40		
Offenburg . . .	61	96	—	13	13	5	Karlsruhe . . .	475	774	2	124	102	52		
Wolfach . . . .	20	26	—	1	3	4	Mannheim . . .	587	1 069	68	228	94	43		
Achern . . . . .	25	33	—	3	4	1	<b>Großherzogthum</b>	1 905	3 101	85	490	305	158		
Baden . . . . .	26	41	—	5	10	3	1893 . . .	1 848	2 982	70	392	303	129		
Bühl . . . . .	39	40	—	10	6	4	1892 . . .	1 732	2 824	69	390	232	140		
Rastatt . . . . .	54	75	—	14	11	6	1891 . . .	1 675	2 705	65	385	247	114		
Bretten . . . . .	18	20	—	4	5	2	1890 . . .	1 563	2 593	58	348	255	83		
Bruchsal . . . .	55	107	—	26	8	8	1889 . . .	1 453	2 475	74	375	312	96		
Durlach . . . . .	36	51	—	13	7	4	1888 . . .	1 358	2 286	62	328	257	87		
Ettlingen . . . .	26	57	—	5	10	5	1887 . . .	1 290	2 097	67	271	218	62		
Karlsruhe . . . .	130	261	2	40	34	15	1886 . . .	1 193	1 960	58	264	153	62		
Pforzheim . . . .	72	89	—	4	7	4	1885 . . .	1 152	1 867	55	253	184	69		
Mannheim . . . .	209	563	67	102	51	23	<b>Durchschnitt</b>								
Schwezingen . . .	54	87	—	14	5	1	1885/94 . . .	1 517	2 489	66	350	247	100		
Weinheim . . . .	45	63	—	10	5	4									

\*) Die Staatsbahnverwaltung ist als Kesselbesitzerin in den Kreisen, landeskommissarischen Bezirken und im Großherzogthum jeweils nur einmal gegädigt, ebenso ein Kesselbesitzer, der sowohl im A.-B. Konstanz als auch im A.-B. Stodach Kessel besitzt; daher die Abweichungen in den Kreis- u. Summen gegenüber den wirklichen Abditionsergebnissen.

1) außerdem 2 Kessel im Ausland (Station Basel), darunter 1 Lokomobile.

Noch: Die Dampfkessel-Ueberwachung nach dem Stand vom Jahreschluß 1894.  
b. Eingehendere Darstellung für die Kreise und das Großherzogthum. IV. Noch: Tab. 8.

Kreise und Großherzog- thum.	Am Schluß des Jahres in Ueberwachung stehende												
	Kesselbesitzer.				Dampfkessel.								
	Im Ganzen.	Unter Ueberwachung		Unter eigener Ueberwachung (Staatsseisen- bahnverwal- tung).	Im Ganzen.	Unter Ueberwachung			Unter d. Gesamtzahl befinden sich				
der Mann- heimer Gesell- schaft.		des Dampf- kessel- Inspektors.	der Mann- heimer Gesell- schaft.			des Dampf- kessel- Inspektors.	der Staats- eisenbahn- verwaltung als Besitzerin.	Kessel von Dampf- schiffen, Bagger- maschinen.	Loкомо- bilen.	Kessel, welche während des ganzen Jahres außer Betrieb waren.			
<b>Kreise.</b>													
Konstanz . . .	123	121	1	1	186	154	15	17	13	32	2		
Billingen . . .	101	99	1	1	117	107	5	5	—	10	7		
Waldshut . . .	69	68	1	—	100	99	1	—	1	5	2		
Freiburg . . .	241	234	6	1	323	303	17	3	—	43	17		
Lörrach . . .	135	134	—	1	282	278	—	4	—	17	5		
Offenburg . . .	180	178	1	1	250	240	1	9	1	31	9		
Baden . . .	142	137	4	1	189	174	10	5	—	32	6		
Karlsruhe . . .	334	327	6	1	585	536	15	34	2	92	17	32	
Mannheim . . .	308	306	1	1	713	674	4	35	67	126			
Heidelberg . . .	163	159	3	1	218	205	10	1) 3	—	34	10		
Rosbach . . .	118	117	—	1	138	134	—	4	1	68	1		
<b>Großherzogthum</b>	1 905	1 880	24	1	2) 3 101	2 904	78	1) 2) 119	85	490	108		
1893 . . .	1 848	1 821	26	1	2 982	2 799	72	111	70	392	97		
1892 . . .	1 732	1 703	28	1	2 824	2 647	69	108	69	390	67		
1891 . . .	1 675	1 647	27	1	2 705	2 532	66	107	65	385	36		
1890 . . .	1 563	1 536	26	1	2 593	2 425	65	103	58	348	41		
1889 . . .	1 453	1 395	57	1	2 475	2 243	135	97	74	375	29		
Durchschn. 1885/94	1 517	1 467	49	1	2 489	2 298	95	96	66	350	53		

Kreise und Großherzog- thum.	Im Laufe des Jahres vorgenommene Revisio- nen, Druckproben und wegen Mängel hervor- gerufene Anträge auf amtliches Einschreiten.					Im Laufe des Jahres stattge- habte Neuanlagen und geneh- migungspflichtige Aenderungen.					Im Laufe des Jahres			Er- plo- sio- nen.
	Innere Revisionen:		Druck- pro- ben.	Äußere Revisionen:		Anträge auf amtliches Ein- schreiten wegen Mängel.	Zahl der Kessel, bezüg- lich deren Genehmi- gungsgelübe begutachtet wurden.	Genehmigte Kessel		Prüfungen von neu angelegten oder ge- änderten Kesseln.	end- giltig außer Betrieb geleste	in eine andere Ueberwa- chung überge- gangene, aber am Ort ver- bliebene	in einen andern Bezirk ver- legte	
	Revi- sionen.	Revi- dirte Kessel.		Revi- sionen.	Revi- dirte Kessel.			zur Neuan- lage.	zur Aende- rung.					
<b>Kreise.</b>														
Konstanz . . .	62	62	32	318	186	—	19	18	1	21	9	—	—	
Billingen . . .	48	48	21	225	117	—	16	18	1	14	9	—	—	
Waldshut . . .	32	32	21	198	102	—	7	7	—	9	5	—	—	
Freiburg . . .	114	114	56	613	324	2	28	25	3	30	21	—	—	
Lörrach . . .	89	89	63	593	284	—	20	19	1	29	6	—	—	
Offenburg . . .	95	95	48	484	249	—	16	22	1	17	13	—	—	
Baden . . .	60	60	46	353	193	—	28	31	2	33	14	—	2	
Karlsruhe . . .	179	177	138	1 234	598	—	73	71	7	78	38	—	7	
Mannheim . . .	225	224	184	1 418	713	1	70	61	9	64	28	—	3	
Heidelberg . . .	77	77	40	404	210	2	18	16	2	15	6	—	—	
Rosbach . . .	50	50	20	217	141	—	17	17	—	14	9	—	1	
<b>Großherzogthum</b>	1 031	1 028	669	6 057	3 117	5	312	305	27	324	158	—	13	
1893 . . .	1 062	1 062	734	5 748	2 925	1	327	303	27	302	129	8	10	
1892 . . .	690	689	607	5 371	2 790	4	269	232	43	259	140	—	8	
1891 . . .	1 199	1 194	591	5 101	2 702	—	264	247	16	240	114	—	1	
1890 . . .	1 072	1 072	636	4 445	2 537	—	270	255	13	286	83	27	32	
1889 . . .	1 051	1 048	557	4 237	2 374	—	327	312	13	269	96	19	12	
Durchschn. 1885/94	970	968	538	4 489	2 429	3	260	247	18	246	100	18	12	

1) einschließlich eines der Main-Neckarbahngemeinschaft gehörigen und auch in deren Ueberwachung stehenden Kessels. 2) Außerdem noch 2 der Staats-  
eisenbahnverwaltung gehörige Kessel im Ausland (Station Basel), darunter 1 Lokomotive, welche das ganze Jahr außer Betrieb war; an beiden Kesseln  
hat äußere und innere Revision und an einem auch Druckprobe stattgefunden.



Nach: Die Dampfkessel-Überwachung nach dem Stand vom Jahreschluß 1894.  
Anhang. Die am Jahreschluß 1894 in Überwachung gestandenen Dampfkessel nach ihrer Vertheilung auf die Gewerbegruppen, nach Bauart, Alter, Herstellungsort etc.

IV. Nach: Tabelle 8. Nach den Angaben der Überwachungsstellen.

Beschreibung.	Zahl der Kessel.				Beschreibung.	Zahl der Kessel.			
	In Überwachung			Im Ganzen.		In Überwachung			Im Ganzen.
	der Mann- betrieber Gesellschaft.	des Dampf- kessels. Inspektors.	der Staats- eisenbahn- verwaltung <sup>*)</sup> .			der Mann- betrieber Gesellschaft.	des Dampf- kessels. Inspektors.	der Staats- eisenbahn- verwaltung <sup>*)</sup> .	
<b>I. Nach ihrer Vertheilung auf die Gewerbegruppen.</b>					<b>III. Nach dem Alter.</b>				
Land- und Forstwirtschaft . . .	327	—	—	327	Unter 5 Jahre alt . . . . .	1 062	18	15	1 095
Bergbau, Hütten- und Salinen- wesen . . . . .	8	—	—	8	Von 5—10 Jahre alt . . . . .	643	21	20	684
Industrie der Steine und Erden	162	5	—	167	" 10—15 " " . . . . .	403	6	4	413
Metallverarbeitung	73	1	—	74	" 15—20 " " . . . . .	290	16	<sup>2)</sup> 18	324
Bereitigung von Maschinen, Werkzeugen, Instrumenten und Apparaten . . . . .	50	—	—	50	" 20—25 " " . . . . .	222	6	34	262
Chemische Industrie . . . . .	131	1	—	132	Über 25 Jahre alt . . . . .	230	11	28	269
Industrie der Heiz- und Leucht- stoffe . . . . .	56	—	—	56	Alter unbekannt . . . . .	54	—	<sup>2)</sup> —	54
Textilindustrie . . . . .	359	15	—	374		2 904	78	119	3 101
Papierindustrie . . . . .	162	—	—	162	<b>IV. Nach dem Herstellungsort.</b>				
Lederindustrie . . . . .	91	—	—	91	Von den Kesseln wurden ange- fertigt:				
Industrie der Holz- und Schnitz- stoffe . . . . .	291	—	—	291	in Baden . . . . .	1 005	23	<sup>2)</sup> 57	1 085
Industrie der Nahrungs- und Genusmittel . . . . .	667	19	—	686	der Pfalz . . . . .	425	5	21	451
Gewerbe für Bekleidung und Reinigung . . . . .	75	6	—	81	" Bayern r. d. Rheins . . . . .	85	7	<sup>2)</sup> 10	102
Baugewerbe . . . . .	2	—	—	2	" Württemberg . . . . .	397	14	8	419
Poligraphische Gewerbe . . . . .	39	—	—	39	" Hessen . . . . .	125	5	2	132
Handelsgewerbe . . . . .	59	—	—	59	" der Rheinprovinz . . . . .	368	5	—	373
Verkehrsgewerbe . . . . .	65	1	<sup>1)</sup> 119	185	" Elsaß-Lothringen . . . . .	112	—	1	113
Gemischte Gewerbe und sonstige Anlagen . . . . .	287	30	—	317	im übrigen Deutschen Reich . . . . .	136	5	5	146
	2 904	78	<sup>1)</sup> 119	3 101	in der Schweiz . . . . .	97	14	14	125
					" Frankreich . . . . .	14	—	—	14
<b>II. Nach der Bauart.</b>					" Belgien . . . . .	3	—	—	3
Einfacher Walzenkessel } stehend . . . . .	39	—	—	39	" Holland . . . . .	17	—	—	17
} liegend . . . . .	51	6	1	58	" England . . . . .	91	—	1	92
Walzenkessel mit Siede- } stehend . . . . .	2	—	—	2	Herstellungsort unbekannt . . . . .	29	—	—	29
röhren . . . . .	661	1	<sup>2)</sup> 19	681		2 904	78	119	3 101
Engröhrlige Siederrohr- } stehend . . . . .	19	—	—	19	<b>V. Nach der Heizfläche.</b>				
kessel . . . . .	139	6	—	145	Unter 10 qm Heizfläche . . . . .	776	14	<sup>2)</sup> 43	833
Ein-Flammrohrkessel } stehend . . . . .	—	—	—	—	Von 10—20 qm Heizfläche . . . . .	674	12	<sup>2)</sup> 11	697
} liegend . . . . .	253	10	8	271	" 20—30 " " . . . . .	279	8	7	294
Zwei-Flammrohrkessel } stehend . . . . .	—	—	—	—	" 30—40 " " . . . . .	221	9	4	234
} liegend . . . . .	379	2	—	381	" 40—50 " " . . . . .	165	11	3	179
Flammrohrkessel mit } stehend . . . . .	—	—	—	—	" 50—60 " " . . . . .	156	9	7	172
Quersieder . . . . .	171	2	4	177	" 60—70 " " . . . . .	156	5	2	163
Heizröhrenkessel ohne } stehend . . . . .	18	—	—	18	" 70—80 " " . . . . .	163	7	5	175
Feuerbüchse . . . . .	80	12	—	92	" 80—90 " " . . . . .	77	—	9	86
Feuerbüchsenkessel mit } stehend . . . . .	180	5	<sup>2)</sup> 15	200	" 90—100 " " . . . . .	39	2	11	52
vorgehend. Heizröhren } liegend . . . . .	532	7	29	568	" 100—120 " " . . . . .	116	1	4	121
Feuerbüchsenkessel mit } stehend . . . . .	7	—	—	7	Über 120 qm " " . . . . .	82	—	13	95
rückführend. Heizröhren } liegend . . . . .	63	18	13	94		2 904	78	119	3 101
Feuerbüchsenkessel mit } stehend . . . . .	271	2	28	301	<b>VI. Konstruktion der Koste.</b>				
Siederöhren . . . . .	39	7	—	46	Die Kessel sind versehen:				
Wasserrohrkessel } stehend . . . . .	—	—	—	—	mit einfachen horizontalen				
} liegend . . . . .	—	—	2	2	Kosten . . . . .	2 415	47	<sup>1)</sup> 98	2 560
	2 904	78	119	3 101	" Langer'schen Etagen-Kosten	8	—	—	8
					" Treppen-Kosten . . . . .	151	—	—	151
					" Mehl'schen Kosten . . . . .	20	—	—	20
					" schrägliegenden Kosten . . . . .	282	29	19	330
					" Cario-Kosten . . . . .	22	2	—	24
					Kessel ohne Koste . . . . .	6	—	2	8
	2 904	78	119	3 101		2 904	78	119	3 101

<sup>\*)</sup> einschließlich eines der Main-Neckarbahngemeinschaft gehörigen und auch in deren Überwachung stehenden nationalen Kessels in Heidelberg.  
<sup>1)</sup> außerdem die beiden im Ausland (Station Basel) stationierten Kessel. <sup>2)</sup> außerdem 1 Kessel im Ausland (Station Basel).

Nach: VII. Die S mit folg spannu mit 1 " 2 " 3 " 4 " 5 " 6 " 7 " 8 " 9 " 10 " 11 " 12 " 13 " 14 VII. Von 1 geheizt mit IX. Ne Folge treten: Ten 9 Feuer (Ru Feuer Kof Feuer Fen Halbq Cario Leach' Willm Waggel Abziel Def ?)

Noch: Die Dampfkessel-Ueberwachung nach dem Stand vom Jahreschluß 1894.  
 Noch: Anhang. Die am Jahreschluß 1894 in Ueberwachung gestandenen Dampfkessel nach ihrer Vertheilung auf die Gewerbegruppen, nach Bauart, Alter, Herstellungsort etc. IV. Noch: Tab. 8.

Beschreibung.	Zahl der Kessel.				Beschreibung.	Zahl der Kessel.			
	In Ueberwachung			Im Ganzen.		In Ueberwachung			Im Ganzen.
	der Mannheimer Gesellschaft.	des Dampfkesselfabrikators.	der Staats-eisenbahn-verwaltung <sup>*)</sup> .			der Mannheimer Gesellschaft.	des Dampfkesselfabrikators.	der Staats-eisenbahn-verwaltung <sup>*)</sup> .	
<b>VII. Festgefetzte höchste Dampfspannung.</b> Die Kessel wurden bezw. konnten mit folgenden Maximal-Dampfspannungen betrieben werden:									
mit 1 Atmosphäre . . . . .	—	3	—	3					
" 2 Atmosphären . . . . .	22	6	5	33					
" 2 1/2 " . . . . .	—	—	3	3					
" 3 " . . . . .	45	5	3 <sup>1)</sup>	55					
" 3 1/2 " . . . . .	12	—	1	13					
" 4 " . . . . .	283	12	5	300					
" 4 1/2 " . . . . .	37	—	—	37					
" 5 " . . . . .	491	21	3 <sup>1)</sup>	528					
" 5 1/2 " . . . . .	59	—	—	59					
" 6 " . . . . .	1 254	18	30	1 302					
" 6 1/2 " . . . . .	198	—	2	200					
" 7 " . . . . .	254	5	6	265					
" 7 1/2 " . . . . .	32	1	3	36					
" 8 " . . . . .	100	2	20	122					
" 8 1/2 " . . . . .	19	2	—	21					
" 9 " . . . . .	9	3	12	24					
" 9 1/2 " . . . . .	—	—	3	3					
" 10 " . . . . .	51	—	6	57					
" 11 " . . . . .	13	—	2	15					
" 12 " . . . . .	21	—	—	21					
" 13 " . . . . .	2	—	—	2					
" 14 " . . . . .	2	—	—	2					
	2 904	78	119	3 101					
<b>VIII. Feuerungsmaterial.</b> Von den Dampfkesseln wurden geheizt:									
mit Steinkohlen . . . . .	2 492	73	3 <sup>1)</sup>	2 682					
" Sägemehl . . . . .	60	—	—	60					
" Sägemehl und Steinkohlen gemengt . . . . .	155	—	—	155					
" Gerberlohe . . . . .	35	—	—	35					
" Holz . . . . .	81	1	—	82					
" Coaks . . . . .	64	4	—	68					
" Torf . . . . .	6	—	—	6					
" abziehenden Gasen von sonstiger Feuerung . . . . .	11	—	2	13					
	2 904	78	119	3 101					
<b>IX. Kessel mit rauchverzehrender Feuerung.</b> Folgende Systeme sind vertreten:									
Den Brint-Feuerung . . . . .	68	24	—	92					
Feuerung mit Quervorlage (Kuhn'sches System) . . . . .	73	3	5	81					
Feuerung mit schrägliegendem Rost (ohne Quervorlage) . . . . .	94	—	—	94					
Feuerung mit Gewölbe in der Feuerbüchse . . . . .	—	—	7	7					
Halbgasfeuerung . . . . .	2	—	—	2					
Cario-Feuerung . . . . .	17	2	—	19					
Leach's automatische Feuerung . . . . .	7	—	—	7					
Willmann-Feuerung . . . . .	1	—	—	1					
Wagge'sche Feuerung . . . . .	121	—	—	121					
Abziehende Gase von anderen Defen . . . . .	17	—	2	19					
	2 904	78	119	3 101					
<b>Noch: IX. Kessel mit rauchverzehrender Feuerung.</b>									
Remmerichs-Feuerung . . . . .	3	—	—	3					
Rudlicz-Feuerung . . . . .	1	—	—	1					
Chubb-Feuerung . . . . .	5	—	—	5					
Feuerung mit Luftzuführung hinter der Feuerbrücke . . . . .	24	—	—	24					
Feuerung nach Piedboenf . . . . .	2	—	—	2					
Feuerung mit Zelleneinbau System nicht näher bezeichnet . . . . .	9	—	—	9					
Als Brennmaterial ( Holz . . . . .	4	—	—	4					
" dient ausschließlich ( Coaks . . . . .	77	1	—	78					
" . . . . .	73	4	—	77					
Zusammen . . . . .	598	34	14	646					
<b>X. Aufstellungsart der Kessel.</b> Von den Dampfkesseln waren untergebracht:									
in besonderen Kesselhäusern . . . . .	2 014	67	3 <sup>1)</sup>	2 152					
" allgemeinen Arbeitsräumen . . . . .	319	4	6	329					
" Wohngebäuden . . . . .	33	—	—	33					
" Gewölben . . . . .	10	2	—	12					
unter freiem Himmel (ohne Dach) . . . . .	27	—	—	27					
auf freiem Felde (Dampfsflug) . . . . .	2	—	—	2					
auf freiem Felde (Dreischlo-tomobilien) . . . . .	352	—	—	352					
auf den Straßen (Dampf-straßenwalzen) . . . . .	2	—	—	2					
an Flüssen gelegen (Dampf-krähnen, Kammern, Dampf-schiebehähnen etc.) . . . . .	53	—	21	74					
im Keller (in Wohngebäuden) . . . . .	23	—	6	29					
im 2. oder höheren Stockwerk auf Schiffen . . . . .	67	5	12	84					
in Gepäckwagen zur Heizung . . . . .	—	—	3 <sup>2)</sup>	3					
	2 904	78	119	3 101					
<b>XI. Verwendung der Kessel.</b> Von den Kesseln fanden Verwendung:									
zum Betrieb von Dampf-maschinen . . . . .	1 423	34	—	1 457					
zum Betrieb von Dampf-krähnen, Dampfschiebehähnen Lokomobilien, Lokomotiven etc. . . . .	438	—	21	459					
zum Betrieb von Dampf-maschinen zum Kochen oder Heizen . . . . .	774	18	—	792					
zu Koch- oder Heizzwecken . . . . .	130	21	—	151					
zu Koch- und Heizzwecken . . . . .	72	4	—	76					
zum Betrieb von Werkstätten zum Betrieb von elektrischen Beleuchtungen . . . . .	—	—	3 <sup>2)</sup>	27					
zur Wasserbeförderung in Lokomotivspeisungsanlagen . . . . .	—	—	17	17					
zum Desinfektionsbetrieb . . . . .	—	—	4	4					
zur Heizung von Gebäuden . . . . .	—	—	13	13					
zur Zugheizung . . . . .	—	—	3 <sup>2)</sup>	3					
auf Dampfschiffen . . . . .	67	1	12	80					
unbestimmt (weil in Reserve stehend) . . . . .	—	—	6	6					
	2 904	78	119	3 101					

<sup>1)</sup> einschließlich eines der Main-Neckarbahngemeinschaft gehörigen und auch in deren Ueberwachung stehenden stationären Kessels in Heidelberg.  
<sup>2)</sup> außerdem die beiden im Ausland (Station Basel) stationirten Kessel. <sup>3)</sup> außerdem 1 Kessel im Ausland (Station Basel).

Patent-, Muster- und Marken- (Zeichen)schutz 1894.

Nach den Veröffentlichungen des Kaiserlichen Patentamtes bezw. nach Auszügen aus dem Reichsanzeiger.  
 a. Amtsbezirksweise Darstellung der erteilten Reichspatente, der eingetragenen (geschützten) Gebrauchsmuster, Modelle, Muster und Waarenzeichen.  
 IV. Tabelle 9.

1 Amtsbezirke.	2 An bezw. für Angehörige des Großherzogthums im Jahre 1894 erteilte bezw. eingetragene (geschützte)							3 Amtsbezirke, Kreise u. Großherzogthum.	4 An bezw. für Angehörige des Großherzogthums im Jahre 1894 erteilte bezw. eingetragene (geschützte)						
	5 Reichspatente *).	6 Gebrauchsmuster.	7 Muster und Modelle.				8 Waarenzeichen **).		9 Reichspatente *).	10 Gebrauchsmuster.	11 Muster und Modelle.				12 Waarenzeichen **).
			13 Urheber.	14 Muster und Modelle.	15 Dabon						16 Urheber.	17 Muster und Modelle.	18 Dabon		
					19 plastische	20 Flächen-							21 plastische	22 Flächen-	
		23 Muster.				24 Muster.									
Engen . . .	—	—	—	—	—	—	Mannheim .	36	78	10	126	31	95	32	
Konstanz . .	4	16	3	3	3	—	Schwetzingen .	1	8	2	17	—	17	1	
Mehlfirch . .	—	2	—	—	—	—	Weinheim . .	2	7	—	—	—	—	1	
Pfullendorf .	—	—	—	—	—	—	Eppingen . .	—	—	1	1	1	—	—	
Stodach . . .	—	—	1	1	1	—	Heidelberg .	14	26	7	79	13	66	4	
Ueberlingen .	1	3	—	—	—	—	Sinsheim . .	—	—	—	—	—	—	—	
Donauessingen	—	2	—	—	—	—	Wiesloch . .	—	—	—	—	—	—	—	
Eriberg . . .	3	24	9	72	21	51	Adelsheim . .	—	1	—	—	—	—	—	
Billingen . .	2	3	3	24	19	5	Buchen . . .	—	1	—	—	—	—	—	
Bomdorf . . .	—	—	—	—	—	—	Eberbach . . .	—	1	—	—	—	—	—	
Säckingen . .	1	1	5	267	220	47	Mosbach . . .	—	1	1	13	13	—	—	
St. Blasien . .	—	3	—	—	—	—	Tauberbischofsb.	1	9	—	—	—	—	—	
Waldbshut . .	1	3	—	—	—	—	Wertheim . .	—	—	—	—	—	—	—	
Breisach . . .	—	1	—	—	—	—	<b>Kreise.</b>								
Emmendingen .	3	2	1	16	16	—	Konstanz . .	5	21	4	4	4	—	2	
Ettenheim . .	—	—	—	—	—	—	Billingen . .	5	29	12	96	40	56	5	
Freiburg . . .	7	34	3	4	4	—	Waldbshut . .	2	7	5	267	220	47	3	
Neustadt . . .	—	2	2	16	16	—	Freiburg . . .	11	42	9	60	60	—	13	
Staufen . . .	—	—	—	—	—	—	Lörrach . . .	6	1	15	698	—	698	—	
Waldfirch . .	1	3	3	24	24	—	Offenburg . .	2	9	11	523	42	481	1	
Lörrach . . .	2	1	7	565	—	565	Baden . . .	14	60	3	54	54	—	6	
Müllheim . . .	—	—	—	—	—	—	Karlsruhe . .	25	143	44	1 099	1 000	99	10	
Schönau . . .	2	—	3	39	—	39	Mannheim .	39	93	12	143	31	112	34	
Schopfheim . .	2	—	5	94	—	94	Heidelberg . .	14	26	8	80	14	66	4	
Kehl . . . . .	1	2	—	—	—	—	Mosbach . . .	1	13	1	13	13	—	—	
Lahr . . . . .	—	2	7	464	8	456	<b>Bezirke</b>								
Oberkirch . . .	—	—	—	—	—	—	der Landes-								
Offenburg . .	1	4	4	59	34	25	kommisfäre.								
Wolfach . . .	—	1	—	—	—	—	Konstanz . . .	12	57	21	367	264	103	10	
Achern . . . .	—	3	—	—	—	—	Freiburg . . .	19	52	35	1 281	102	1 179	14	
Baden . . . . .	9	6	—	—	—	—	Karlsruhe . . .	39	203	47	1 153	1 054	99	16	
Bühl . . . . .	—	1	—	—	—	—	Mannheim . . .	54	132	21	236	58	178	38	
Kastatt . . . .	5	50	3	54	54	—	<b>Großherzogthum</b>	124	444	124	3 037	1 478	1 559	78	
Bretten . . . .	—	6	—	—	—	—	1893 . . . .	142	396	150	2 989	1 134	1 855	47	
Bruchsal . . .	4	3	—	—	—	—									
Durlach . . . .	2	5	1	7	—	7									
Ettlingen . . .	—	1	—	—	—	—									
Karlsruhe . . .	9	61	5	93	1	92									
Pforzheim . . .	10	67	38	999	999	—									

\* Im Jahre 1894 sind erloschen: 132 Patente; am Jahreschluss 1894 bestanden im Ganzen 445 Patente.  
 \*\* Im Jahre 1894 wurden 19 Waarenzeichen gelöscht.

1  
 2  
 3  
 4  
 5  
 6  
 7  
 8  
 9  
 10  
 11  
 12  
 13  
 14  
 15  
 16  
 17  
 18  
 19  
 20  
 21  
 22  
 23  
 24  
 25  
 26  
 27  
 28  
 29  
 30  
 31  
 32  
 33  
 34  
 35  
 36  
 37  
 38  
 39  
 40  
 41  
 42  
 43  
 44  
 45

Urheber  
 Muster  
 dat

Nach: Patent-, Muster- und Marken-(Zeichen-)schutz 1894. 129  
 b. Darstellung der erteilten Reichspatente und eingetragenen (geschützten) Gebrauchsmuster  
 nach Klassen von Gegenständen. IV. Nach: Tabelle 9.

Klassen-Nr.	Klassen*.)	Patente		Gebrauchsmuster		Klassen-Nr.	Klassen*.)	Patente		Gebrauchsmuster	
		1893.	1894.	1893.	1894.			1893.	1894.	1893.	1894.
1	Aufbereitung von Erzen	—	—	—	—	46	Luft- und Gasmaschinen	—	—	1	—
2	Bäckerei	1	1	4	2	47	Maschinenelemente	1	5	13	24
3	Bekleidungsindustrie	—	—	11	11	48	Metallbearbeitung, chemische	1	2	1	—
4	Beleuchtung	—	3	13	7	49	mechanische	3	5	8	12
5	Bergbau	—	—	—	—	50	Müllerei	1	1	1	4
6	Bier, Branntwein	14	5	9	8	51	Musikinstrumente	1	—	4	1
7	Blech- und Drahterzeugung	—	—	—	—	52	Nähmaschinen	—	—	—	2
8	Bleichen	2	—	—	2	53	Nahrungsmittel	—	1	2	2
9	Borstenaarenfabrikation	—	—	3	2	54	Papierzeugnisse, Papierverar-	—	—	3	5
10	Brennstoffe	—	—	—	—	55	beitung	—	—	2	2
11	Buchbinderei	6	—	4	8	56	Papierfabrikation	—	1	—	—
12	Chemische Apparate	7	7	—	2	57	Pferdegeschirr	—	—	—	2
13	Dampfessel	1	1	1	3	58	Photographie	—	—	2	5
14	Dampfmaschinen	1	2	—	1	59	Pressen	1	—	2	1
15	Druckerei	5	—	2	7	60	Pumpen	2	1	—	2
16	Düngerbereitung	—	—	—	—	61	Regulatoren	—	—	—	—
17	Eisbereitung	1	1	—	2	62	Rettingmaschinen	3	—	3	1
18	Eisenerzeugung	—	—	—	—	63	Salinenwesen	—	—	—	—
19	Eisenbahn- und Straßenbau	1	1	—	—	64	Sattlerei und Wagenbau	3	6	14	12
20	Eisenbahnbetrieb	7	7	1	—	65	Schankgeräthschaften	6	3	28	12
21	Elektrische Apparate	1	2	10	4	66	Schiffsbau und Schiffsbetrieb	—	1	—	—
22	Farbstoffe	2	1	—	2	67	Schlächtereien	—	—	—	2
23	Fettindustrie	—	—	—	—	68	Schleifen und Poliren	1	—	1	3
24	Gewerbliche Feuerungsanlagen	—	3	3	8	69	Schlosserei	3	2	10	14
25	Flachmaschinen	—	1	1	3	70	Schneidewerkzeuge	—	—	1	1
26	Gasbereitung und -beleuchtung	—	—	1	—	71	Schreib- und Zeichenwaaren	1	1	9	10
27	Gebläse	—	—	2	—	72	Schuhwert	—	1	5	7
28	Gerberei	—	1	1	—	73	Schuwaffen	3	10	7	6
29	Gespinnstfasern	3	—	—	—	74	Seilereien	—	—	—	—
30	Gesundheitspflege	2	4	9	20	75	Signalwesen	—	—	2	5
31	Gießerei	3	1	—	1	76	Soda	—	1	—	—
32	Glas	—	—	—	—	77	Spinnerei	1	—	4	2
33	Hand- und Reisegeräte	2	1	12	14	78	Sport	3	3	11	16
34	Hauswirthschaftliche Geräthe	11	6	40	46	79	Sprengstoffe	2	—	—	—
35	Hebezeuge	—	1	2	—	80	Tabak	—	—	5	4
36	Heizungsanlagen	2	1	5	15	81	Thonwaaren	3	2	2	5
37	Hochbauwesen	2	2	12	18	82	Transportwesen	1	—	10	6
38	Holz	1	1	2	4	83	Trockenvorrichtungen	—	1	—	2
39	Horn	1	1	—	2	84	Uhren	5	2	16	12
40	Hüttenwesen	1	—	—	—	85	Wasserbau	1	1	—	—
41	Hutfabrikation	—	—	4	—	86	Wasserleitung	—	4	9	9
42	Instrumente	7	4	16	9	87	Webereien	1	1	10	2
43	Korbflechterei	—	—	1	—	88	Werkzeuge	1	1	1	3
44	Kurzwaaren	4	3	32	30	89	Wind- und Wasserkraftmaschinen.	2	1	1	—
45	Land- und Forstwirtschaft, Garten- und Weinbau, Zootechnik	4	3	7	16		Zucker- und Stärkfabrikation	—	3	—	1
							Großherzogthum	142	124	396	444

\*) nach dem vom Kaiserl. Patentamt aufgestellten amtlichen System.

c. Darstellung der eingetragenen Muster und Modelle nach den Monaten ihrer Eintragung.

Bezeichnung.	Die Eintragungen der Muster und Modelle erfolgten in den Monaten												Zm Ganzen	
	Januar.	Februar.	März.	April.	Mai.	Juni.	Juli.	August.	Septem-ber.	Oktober.	Novem-ber.	Dezem-ber.	1894.	1893.
Urheber	4	13	5	10	8	12	7	17	20	13	10	5	124	150
Muster und Modelle	51	115	46	258	138	170	261	535	561	720	125	57	3 037	2 989
davon														
plastische Muster	43	45	37	218	13	135	58	201	367	240	69	52	1 478	1 134
Flächenmuster	8	70	9	40	125	35	203	334	194	480	56	5	1 559	1 855

Nach: Patent-, Muster- und Marken-(Zeichen-)schutz 1894.

d. Darstellung der eingetragenen (geschützten) Waarenzeichen nach Gewerbegruppen und -klassen bzw. Waarenklassen \*).

IV. Nach: Tabelle 9. a. Eintragungen in der Zeit vom 1. Januar bis 1. Oktober 1894.

1		2	
Gewerbegruppen und -klassen <sup>1)</sup> .	Waarenzeichen.	Gewerbegruppen und -klassen <sup>1)</sup> .	Waarenzeichen.
V. Metallverarbeitung . . . . .	3	X. Papier und Leder . . . . .	1
a. Edle Metalle . . . . .	2	a. Verfertigung von Papier und Pappe . . . . .	1
b. Uedle Metalle . . . . .	1	XI. Holz- und Schnitzstoffe . . . . .	2
VI. Maschinen, Instrumente und Apparate . . . . .	3	f. Verfertigung von Drechsler- und Schnitzwaaren . . . . .	1
a. Maschinen und Apparate . . . . .	1	g. Verfertigung von Kämmen, Bürsten, Pinseln etc. . . . .	1
b. Wagen- und Schiffsbau . . . . .	1	XII. Nahrungs- und Genussmittel . . . . .	8
d. Zeitmessinstrumente (Uhrmacherei) . . . . .	1	a. Vegetabilische Nahrungsmittel . . . . .	6
VII. Chemische Industrie . . . . .	14	b. Animalische Nahrungsmittel . . . . .	1
a. b. c. Chemische Großindustrie, sonstige Verfertigung von chemischen, pharmazeutischen und photographischen Präparaten, Apotheken . . . . .	5	c. Getränke . . . . .	1
d. Farbmateriale, Thierkohle, Kohlenfilter u. Kohlen- theer-Derivate . . . . .	9	XIII. Bekleidung und Reinigung . . . . .	2
IX. Textilindustrie . . . . .	6	b. Schuhmacherei . . . . .	2
b. Spinnerei . . . . .	4	XV. Polygraphische Gewerbe . . . . .	1
d. Gummi- und Haarsecherei und Weberei . . . . .	2	b. Buchdruckerei, auch Stein-, Metall- und Farben- druck . . . . .	1
		Summe a . . . . .	40

<sup>1)</sup> nach der Gewerbezahlung von 1882.

β. Eintragungen in der Zeit vom 1. Oktober bis 31. Dezember 1894.

1		2		3	
Nr.	Waarenklassen <sup>1)</sup> .	Waarenzeichen.	Nr.	Waarenklassen <sup>1)</sup> .	Waarenzeichen.
2	Arzneimittel und Verbandstoffe für Menschen und Thiere, Drogen, Thier- und Pflanzen-Vertilgungsmittel, Konservierungsmittel, Desinfektionsmittel . . . . .	1	21	Holz-, Kork-, Horn-, Schildpatt-, Elfenbein-, Meerscham-, Celluloid- und ähnliche Waaren, Drechsler- und Schnitzwaaren . . . . .	1
6	Chemische Produkte außer den unter 2 und 20 aufgeführten, sowie mineralische Rohprodukte . . . . .	1	23	Maschinen, Maschinentheile und Geräthe, einschl. Haus- und Küchengeräthe . . . . .	2
9	Eisen, Stahl, Kupfer und andere Metalle, sowie Waaren aus solchen Metallen außer den unter 17 und 23 genannten . . . . .	2	26	Nahrungs- und Genussmittel, außer Getränken (16) und Tabak (38) . . . . .	2
	b. Messerschmiedwaaren (Messer, Gabeln, Sensen, Sichel, Strohmesser, Beile, Sägen, Hieb- und Stichwaffen) und Werkzeuge (Feilen, Hämmer, Amboße, Schraubstöcke, Hobel, Bohrer und dergl.) . . . . .	2	a. Kakao, Chocolade, Buderwaaren, sowie Bad- und Konditoreiwaaren, einschl. Hefe und Backpulver . . . . .	2	
10	Fahrzeuge (Wagen aller Art einschl. Kinder- und Krankenwagen, auch Fahrräder und Wasserfahrzeuge) . . . . .	1	27	Papier, Pappe, Karton, Papier- und Pappwaaren, Roh- und Halbstoffe zur Papierfabrikation (Lumpen, altes Papier, Zellstoff, Holzschliff u. dergl.) . . . . .	1
14	Garne und Zwirne, Bindfäden, Seile aus Fasern und Metalldrähten . . . . .	5	38	Tabakfabrikate (Cigarren, Cigaretten, Rauch-, Kau- und Schnupftabak) . . . . .	12
16	Getränke . . . . .	3	40	Uhren . . . . .	3
	a. Bier . . . . .	1	41	Webstoffe, einschl. Bänder . . . . .	1
	b. Wein und Spirituosen . . . . .	2		b. Leinene, halbleine und andere Wäschstoffe . . . . .	1
17	Gold- und Silberwaaren, echte und unechte Schmuckfachen aller Art, leonische Waaren, Affenide-, Neusilber-, Britannia-, Nickel- und Aluminiumwaaren . . . . .	1	Summe β . . . . .	38	
20	Heiz- und Leuchtstoffe, sowie Schmiermittel . . . . .	2	Hierzu		
	b. Fette und Oele, außer den zur Nahrung bestimmten, sowie Schmiermittel . . . . .	2	Summe a . . . . .	40	
			Großherzogthum	78	
			1893	47	

<sup>\*)</sup> Nachdem mit dem 1. Oktober 1894 das neue Gesetz zum Schutz der Waarenbezeichnungen v. 12. Mai 1894 in Kraft getreten ist, wonach sämtliche Waarenzeichen statt wie bisher bei den einzelnen Gerichten in der bei dem Kaiserl. Patentamt zu führenden Zeichenrolle eingetragen werden, ist auch für letztere eine neue Klassifizierung der Waarenzeichen erfolgt; daher die getrennte Darstellung der bis 1. Oktober 1894 und der vom 1. Oktober 1894 ab zur Eintragung gelangten Waarenzeichen.

<sup>1)</sup> nach dem vom Patentamt aufgestellten amtlichen System.

Donau  
Engen  
Konsta  
Meßli  
Möbri  
Pfuller  
Rudolf  
Singer  
Stoda  
Ueberl

Schwa  
Eisenb  
Furtw  
Güten  
Hornb  
Neusta  
Schon  
St. G  
Triber  
Billig  
Wöhren

Oberb  
Sädin  
Schopf  
Waldb  
Wehr

Breis  
Breisac  
Ezach  
Emmen  
Ettene  
Freibur  
Herbolz  
Kenzin  
Lahr  
Müllhe  
Schöna  
Stauer  
Waldfi

Orte  
Altenhe  
Oberkir  
Offenbur  
Wilstät  
Zunswe  
Z  
) bet

# Gewerbevereine und deren Verbände 1894.

Nach den Angaben der einzelnen Vereine.

IV. Tabelle 10.

Verbände und Vereine.	Mitglieder.			Einnahmen.			Ausgaben.			Vermögen.			Schulden.		
	Zahl Ende 1894.	Darunter Gewerbetreibende.	Jahresbeitrag eines Mitglieds.	Im Ganzen.	Darunter		Im Ganzen.	Darunter		Im Ganzen.	Darunter				
					Mitgliedsbeiträge und Eintrittsgelder.	Zuschüsse des Staates u. der Gemeinden, sowie sonstige Zuwendungen.		für Bücher und Zeitschriften und für Vorträge.	für d. Lehrungs- u. Gesellenweifen, f. Gewerbeschulen und gewerbliche Fortbildungsschulen.		Liegenschaften.	Forderungen (Inventar und Bilanzen).		Forderungen, Wertpapiere, Kassenvermögen.	
<b>a. Dem Landesverband angehörende Vereine.</b>															
<b>Sergau-Verband.</b>															
Donauesslingen . . .	71	54	4,0	1 434	293	—	1 420	68	56	—	12 974	—	1 700	11 274	—
Engen . . . . .	33	31	2,4	85	73	—	72	26	15	—	444	—	87	357	—
Konstanz . . . . .	120	95	4,0	923	478	373	684	124	419	—	1 613	—	400	1 213	—
Reßfirdi . . . . .	80	67	2,4	334	182	90	251	119	90	—	233	—	150	83	—
Möhringen . . . . .	77	75	2,0	263	158	—	180	77	—	—	890	—	170	720	—
Pfullendorf . . . . .	65	58	2,4	239	154	16	195	77	—	—	1 194	—	730	464	—
Nadolszell . . . . .	36	30	2,4	307	86	90	201	51	50	—	100	—	—	100	—
Singen . . . . .	59	58	2,4	294	145	—	105	13	38	—	269	—	—	269	—
Stodach . . . . .	54	45	2,0	269	105	60	162	60	63	—	385	—	230	155	—
Ueberlingen . . . . .	68	65	2,0	225	138	85	206	58	18	—	397	—	240	157	—
<b>Zusammen . . .</b>	<b>663</b>	<b>578</b>	<b>—</b>	<b>4 373</b>	<b>1 812</b>	<b>714</b>	<b>3 476</b>	<b>673</b>	<b>749</b>	<b>—</b>	<b>18 499</b>	<b>—</b>	<b>3 707</b>	<b>14 792</b>	<b>—</b>
<b>Schwarzwald-Verband.</b>															
Eisenbach . . . . .	71	71	2,4	1 013	168	73	663	31	—	—	5 600	—	397	5 203	—
Furtwangen . . . . .	81	81	4,0	2 268	331	—	1 532	—	—	—	66 994	56 415	5 792	4 787	14 000
Gütenbach . . . . .	26	18	2,0	90	62	—	62	7	—	—	645	—	514	131	—
Hornberg . . . . .	59	56	3,0	297	186	65	206	19	133	—	246	—	50	196	—
Neustadt . . . . .	76	64	2,4	293	200	46	273	93	—	—	2 255	—	1 373	882	—
Schonach . . . . .	42	42	2,0	248	85	—	149	20	—	—	485	—	100	385	—
St. Georgen . . . . .	80	67	3,0	555	248	—	576	32	29	—	24 588	24 000	321	267	16 074
Triberg . . . . .	162	121	2,0	7 519	406	15	6 432	89	161	—	68 410	22 600	8 320	37 490	—
Willingen . . . . .	318	181	2,4	1 320	838	—	1 131	419	20	3	15 366	—	4 265	11 101	—
Wöhrenbach . . . . .	57	51	1,0	416	53	49	201	102	—	—	6 100	—	900	5 200	—
<b>Zusammen . . .</b>	<b>972</b>	<b>752</b>	<b>—</b>	<b>14 019</b>	<b>2 579</b>	<b>248</b>	<b>11 225</b>	<b>812</b>	<b>343</b>	<b>3</b>	<b>190 689</b>	<b>103 015</b>	<b>22 032</b>	<b>65 642</b>	<b>30 074</b>
<b>Oberbadischer Verband.</b>															
Säckingen . . . . .	89	78	2,4	348	223	20	242	16	50	—	150	—	50	100	—
Schopfheim <sup>1)</sup> . . . . .	112	80	5,0	901	569	—	814	490	30	—	5 893	—	5 000	893	—
Waldshut . . . . .	86	57	4,0	492	310	122	376	51	147	—	367	—	250	117	—
Wehr . . . . .	81	81	1,6	217	120	—	167	63	—	—	820	—	330	490	—
<b>Zusammen . . .</b>	<b>368</b>	<b>296</b>	<b>—</b>	<b>1 958</b>	<b>1 222</b>	<b>142</b>	<b>1 599</b>	<b>620</b>	<b>227</b>	<b>—</b>	<b>7 230</b>	<b>—</b>	<b>5 630</b>	<b>1 600</b>	<b>—</b>
<b>Breisgau-Verband.</b>															
Breisach <sup>1)</sup> . . . . .	139	75	4,0	606	547	—	484	102	12	—	973	—	850	123	—
Elzach . . . . .	60	50	2,0	148	122	—	23	6	—	—	449	—	238	214	—
Emmendingen <sup>2)</sup> . . . . .	108	97	5,2	741	575	—	702	413	9	—	5 204	—	4 000	1 204	—
Ettenheim <sup>3)</sup> . . . . .	305	50	1,0	847	321	—	360	17	165	—	1 601	—	400	1 201	—
Freiburg . . . . .	304	267	4,0	4 679	1 214	450	4 403	522	2 572	—	70 426	—	7 000	63 426	—
Herbolzheim . . . . .	71	63	2,0	237	148	23	221	68	14	—	277	—	226	51	—
Kenzingen . . . . .	76	63	2,0	235	165	—	106	51	3	—	1 469	—	366	1 103	—
Lahr . . . . .	83	81	1,5	171	126	—	133	20	—	—	1 727	—	257	1 470	—
Müllheim . . . . .	60	57	2,2	332	132	—	118	8	—	—	2 000	—	1 000	1 000	—
Schnau . . . . .	29	26	2,0	135	58	—	54	39	—	—	121	—	55	66	—
Staufen . . . . .	92	71	2,0	183	183	—	183	109	—	—	80	—	80	—	—
Waldkirch . . . . .	109	90	2,8	528	305	—	357	104	—	—	5 018	—	25	4 993	—
<b>Zusammen . . .</b>	<b>1 436</b>	<b>990</b>	<b>—</b>	<b>8 842</b>	<b>3 896</b>	<b>473</b>	<b>7 144</b>	<b>1 459</b>	<b>2 775</b>	<b>—</b>	<b>89 345</b>	<b>—</b>	<b>14 497</b>	<b>74 848</b>	<b>—</b>
<b>Ortenau-Verband.</b>															
Altenheim . . . . .	86	83	2,0	272	170	—	225	7	8	25	2 307	—	171	2 136	—
Oberkirch . . . . .	80	70	<sup>5)</sup> 2,0	448	339	—	285	209	—	—	393	—	25	368	—
Offenburg . . . . .	199	140	1,0	1 517	222	—	1 012	126	226	—	23 049	—	1 316	21 733	—
Willstätt <sup>4)</sup> . . . . .	52	45	6,0	609	312	—	235	3	—	185	2 470	—	18	2 452	—
Zunsweier . . . . .	18	10	—	49	—	—	47	—	—	5	1 363	—	329	1 034	—
<b>Zusammen . . .</b>	<b>435</b>	<b>348</b>	<b>—</b>	<b>2 895</b>	<b>1 043</b>	<b>—</b>	<b>1 804</b>	<b>345</b>	<b>234</b>	<b>215</b>	<b>29 582</b>	<b>—</b>	<b>1 859</b>	<b>27 723</b>	<b>—</b>

<sup>1)</sup> Gewerbe- und Leseverein. <sup>2)</sup> Bürger- und Gewerbeverein. <sup>3)</sup> Gewerbe- und Vorkaufverein. <sup>4)</sup> Gewerbliche Genossenschaft. <sup>5)</sup> Die sich am Besitztum beteiligenden Mitglieder zählen 5,4.

IV. Nach: Tabelle 10. Nach: Gewerbevereine und deren Verbände 1894.

Verbände und Vereine.	Mitglieder.		Einnahmen.				Ausgaben.				Vermögen.				Schulden.
	Zahl Ende 1894.	Darunter Gewerbetreibende.	Im Ganzen.	Darunter			Im Ganzen.	Darunter			Im Ganzen.	Darunter			
				Mitgliedsbeiträge und Eintrittsgelder.	Zufüsse des Staates u. der Gemeinden, sowie sonstige Zuwendungen.	Im Ganzen.		für Bücher und Zeitschriften und für Beiträge.	für d. Verdingg. u. Gesellsch. u. Gewerbetreibenden f. Gemeindefürsorge u. gewerbliche Fortbildungszwecke.	Stromentgelde, Erwerb- und Unterhaltungsanlangen an Mitglieder.		Im Ganzen.	Siegenschaften.	Schatzungen (Kassentat.) und Bibliothek.	
<b>Nach: a. Dem Landesverband angehörende Vereine.</b>															
<b>Mittelbadischer Verband.</b>															
Achern <sup>1)</sup>	85	68	2,0	175	173	—	150	—	32	—	125	—	15	110	—
Baden	125	100	3,5	657	457	100	765	169	255	—	1 833	—	—	1 833	—
Bruchsal	120	95	3,0	419	348	—	510	165	—	26	400	—	100	300	—
Bühl <sup>1)</sup>	114	111	2,4	469	280	—	453	64	45	—	913	—	—	913	—
Ettlingen	36	26	2,0	71	56	—	67	24	—	—	80	—	9	71	—
Karlsruhe	364	285	5,0	4 199	1 835	200	3 156	552	452	—	42 028	—	—	42 028	—
Pforzheim <sup>2)</sup>	17	17	2,2	31	30	—	8	2	—	—	69	—	—	69	—
<b>Zusammen</b>	<b>861</b>	<b>702</b>	<b>—</b>	<b>6 021</b>	<b>3 179</b>	<b>300</b>	<b>5 109</b>	<b>976</b>	<b>784</b>	<b>26</b>	<b>45 448</b>	<b>—</b>	<b>124</b>	<b>45 324</b>	<b>—</b>
<b>Pfalzgrau-Verband.</b>															
Bammenthal-Neihsheim	55	55	1,0	121	57	—	72	5	—	—	103	—	54	49	—
Heidelberg <sup>3)</sup>	118	102	2,0	1 117	373	300	753	185	206	—	1 305	—	—	1 305	—
Mannheim <sup>4)</sup>	465	395	4,0	3 298	2 001	1 100	2 969	701	110	—	4 577	—	1 500	3 077	—
Neckargemünd	53	45	1,0	87	55	—	14	—	—	—	103	—	30	73	—
Schwezingen	75	75	3,6	414	232	16	277	58	24	—	535	—	300	235	—
Sinsheim <sup>5)</sup>	44	40	2,4	186	104	—	85	22	—	—	956	—	100	856	—
Walldorf	50	40	2,4	153	120	—	147	—	35	—	422	—	269	153	—
Weinheim	70	67	2,0	362	130	150	314	18	196	—	666	—	307	359	—
Wiesloch	82	74	2,4	341	198	—	212	80	33	—	788	—	434	354	—
<b>Zusammen</b>	<b>1012</b>	<b>893</b>	<b>—</b>	<b>6 079</b>	<b>3 270</b>	<b>1 566</b>	<b>4 843</b>	<b>1 069</b>	<b>604</b>	<b>—</b>	<b>9 455</b>	<b>—</b>	<b>2 994</b>	<b>6 461</b>	<b>—</b>
<b>Verband i. Kreis Mosbach.</b>															
Adelsheim	73	73	1,0	109	75	—	102	12	31	—	894	—	65	829	—
Borberg	28	23	1,0	51	29	—	12	3	—	—	155	—	120	35	—
Buchen	52	50	0,6	378	31	200	206	139	—	—	642	—	470	172	—
Eberbach <sup>4)</sup>	81	71	2,0	421	132	—	83	—	—	—	338	—	—	338	—
Hardheim	89	77	1,2	287	106	—	248	58	78	14	1 100	—	400	700	—
Mosbach	73	64	2,0	278	152	—	258	101	—	—	1 059	—	160	899	—
Mudau	49	47	1,2	152	62	30	63	6	27	—	600	—	410	190	—
Osterturben	68	60	1,0	179	71	—	91	26	22	—	1 289	—	100	1 189	—
Tauberbischofsheim	53	50	2,4	157	119	—	123	71	12	—	212	—	190	22	—
Wallbörn	93	93	1,0	145	94	—	154	—	—	31	255	—	152	103	—
Wallbörn <sup>5)</sup>	52	32	1,6	253	78	76	98	19	—	—	1 510	—	1 354	156	—
Wertheim <sup>6)</sup>	36	32	1,6	115	62	—	65	24	—	—	834	—	30	804	—
<b>Zusammen</b>	<b>747</b>	<b>672</b>	<b>—</b>	<b>2 525</b>	<b>1 011</b>	<b>306</b>	<b>1 503</b>	<b>459</b>	<b>170</b>	<b>45</b>	<b>8 888</b>	<b>—</b>	<b>3 451</b>	<b>5 437</b>	<b>—</b>
<b>Summe a.</b>	<b>6494</b>	<b>5231</b>	<b>—</b>	<b>46 712</b>	<b>18 012</b>	<b>3 749</b>	<b>36 703</b>	<b>6 413</b>	<b>5 886</b>	<b>289</b>	<b>399 136</b>	<b>103 015</b>	<b>54 294</b>	<b>241 827</b>	<b>30 074</b>
<b>b. Dem Landesverband nicht angehörende Vereine.</b>															
<b>a. Mit örtlich beschränkter Bedeutung.</b>															
Eichstetten <sup>6)</sup>	11	11	—	143	—	—	88	—	—	34	2 376	—	—	2 376	—
Heimbach <sup>6)</sup>	28	24	0,5	227	19	—	126	—	120	5	2 016	—	204	1 812	—
Müllheim <sup>6)</sup>	34	34	—	337	2	—	331	—	—	250	8 852	—	111	8 741	—
Hofweier	36	22	—	32	—	15	23	3	—	—	362	—	100	262	—
Marlen	54	49	—	168	28	—	68	11	—	34	1 543	—	219	1 324	—
Neberschopfheim	59	59	1,2	152	69	15	119	—	—	—	286	—	247	39	—
Schutterwald	52	29	—	137	12	—	137	—	—	103	1 987	—	89	1 898	—
Pforzheim <sup>7)</sup>	1305	684	8,0	11 520	7 788	2500	10 110	3 979	—	—	28 676	—	17 536	11 140	—

<sup>1)</sup> Handels- und Gewerbeverein. <sup>2)</sup> Handwerkervereinigung. <sup>3)</sup> Gewerbe- und Industrieverein. <sup>4)</sup> Gewerbe- und Bildungsverein. <sup>5)</sup> Gewerbliche Genossenschaft. <sup>6)</sup> Gewerbe- und Vorsichtverein. <sup>7)</sup> Kunstgewerbeverein. <sup>8)</sup> Beitrag für außerordentliche Mitglieder 4 M. <sup>9)</sup> Außerdem ein Gewerbehalbesond von 3 847 M. <sup>10)</sup> Außerdem ein Gewerbehalbesond von 6 500 M. <sup>11)</sup> Vom Vermögen werden Vorschüsse an die Mitglieder gegeben. <sup>12)</sup> darunter 500 M. Staatsbeitrag zur Anschaffung mustergiltiger Modelle. <sup>13)</sup> einschließlich des Wertes der Musterammlung von 8 685 M.

folgt

Noch: Gewerbevereine und deren Verbände 1894. IV. Noch: Tabelle 10.

Vereine bzw. Kreise und Großherzogthum.	Mitglieder.		Einnahmen.				Ausgaben.				Vermögen.			Schulden.
	Zahl Ende 1894.	Darunter Gewerbetreibende.	Zm Ganzen.	Darunter			Zm Ganzen.	Darunter			Zm Ganzen.	Darunter		
				Mitgliedsbeiträge und Eintrittsgelder.	Zuschüsse des Staates u. der Gemeinden, sonstige Einnahmen.	Zm Ganzen.		für Bücher und Zeitschriften und für Vorträge.	für d. Lehrlings- u. Gesellenreisen, f. Gewerbeschulen und gewerbliche Fortbildungsschulen.	Stratengelder, Gerichtsgelder und Unterstützungen an Mitglieder.		Liegenschaften.	Fahrnisse (Inventar und Viehbestand).	

Noch: b. Dem Landesverband nicht angehörende Vereine.

Noch: a. Mit örtlich beschränkter Bedeutung.

Mühlbach <sup>1)</sup>	51	51	2,0	177	126	—	115	—	—	100	494	—	—	494	—
Sulzfeld	79	76	1,4	168	111	—	149	—	—	118	902	—	20	892	—
Rosenberg	40	26	1,0	127	40	—	90	—	75	—	946	—	169	777	—
Hglasterhausen	18	18	—	68	—	—	8	—	—	—	1 461	—	8	1 453	—
Summe b.	1767	1083	—	13 256	8 195	2 530	11 364	3 993	195	644	49 901	—	18 693	31 208	1

β. Ohne örtliche Beschränkung (für das ganze Großherzogthum).

Badischer Kunstgewerbeverein <sup>2)</sup>	589	337	10,0	6 139	5 890	—	5 545	3 114	—	—	6 641	—	—	6 641	—
--	-----	-----	------	-------	-------	---	-------	-------	---	---	-------	---	---	-------	---

Zusammenstellung für die Kreise.

a. Dem Landesverband angehörende, b. dem Landesverband nicht angehörende Vereine.

Kreise.	Zahl der Vereine.	Mitglieder		Einnahmen		Ausgaben		Vermögen		Schulden		
Konstanz . . a.	9	592	524	2 939	1 519	714	2 056	605	693	5 525	2 007	3 518
b.	—	—	—	—	—	—	—	—	—	—	—	—
Willingen . . a.	9	896	671	14 147	2 504	129	11 709	756	399	3 195 808	103 015	21 962
b.	—	—	—	—	—	—	—	—	—	—	—	70 831
Waldbshut . . a.	2	175	135	840	533	142	618	67	197	517	300	217
b.	—	—	—	—	—	—	—	—	—	—	—	—
Freiburg . . . a.	11	1411	961	9 510	3 948	592	7 775	1 516	2 775	93 352	14 955	78 397
b.	2	39	35	370	19	—	214	—	120	39	4 392	204
Lörrach . . . a.	4	282	244	1 585	879	—	1 153	800	30	8 834	6 385	2 449
b.	1	34	34	337	2	—	331	—	250	8 852	111	8 741
Offenburg . . a.	6	518	429	3 066	1 169	—	1 937	365	234	31 309	2 116	29 193
b.	4	201	159	489	109	30	347	14	—	4 178	655	3 523
Baden . . . . a.	3	324	279	1 301	910	100	1 368	233	382	2 871	15	2 856
b.	—	—	—	—	—	—	—	—	—	—	—	—
Karlsruhe . . a.	4	537	423	4 720	2 269	200	3 741	743	452	26	42 577	109
b.	1	1305	684	11 520	7 788	2 500	10 110	3 979	—	—	28 676	17 536
Mannheim . . a.	3	610	537	4 074	2 363	1 266	3 560	777	330	—	5 778	2 107
b.	—	—	—	—	—	—	—	—	—	—	—	—
Heidelberg . a.	6	402	356	2 005	907	300	1 283	292	274	—	3 677	887
b.	2	130	127	345	237	—	264	—	218	—	1 396	10
Mosbach . . . a.	12	747	672	2 525	1 011	306	1 503	459	170	45	8 888	3 451
b.	2	58	44	195	40	—	98	—	75	—	2 407	177
Zusammen . . a.	69	6494	5231	46 712	18 012	3 749	36 703	6 413	5 886	289	399 136	103 015
b.	12	1767	1083	13 256	8 195	2 530	11 364	3 993	195	644	49 901	18 693
hierzu Badischer Kunstgewerbeverein	1	589	337	6 139	5 890	—	5 545	3 114	—	—	6 641	—
zusammen b.	13	2356	1420	19 395	14 085	2 530	16 909	7 107	195	644	56 542	18 693
Großherzogthum	82	8850	6651	66 107	32 097	6 279	53 612	13 520	6 081	933	455 678	103 015
1893 . . . . .	81	8118	5840	84 676	24 060	4 661	61 591	8 677	10 430	1 355	450 102	103 015
1892 . . . . .	77	7427	5540	52 687	—	—	41 653	—	—	—	444 755	109 215
1891 . . . . .	78	7481	5106	55 751	—	—	43 842	—	—	—	434 324	111 215
1890 . . . . .	77	6938	5318	77 845	—	—	70 181	—	—	—	426 650	172 260
1889 . . . . .	75	6884	4954	59 726	—	—	53 408	—	—	—	407 071	167 429
1888 . . . . .	71	6448	4740	52 090	—	—	46 234	—	—	—	351 602	—
1887 . . . . .	70	6021	4355	68 888	—	—	58 905	—	—	—	327 052	—
1886 . . . . .	69	5888	—	62 253	—	—	50 921	—	—	—	4) 188 236	—
1885 . . . . .	71	5753	—	58 636	—	—	53 544	—	—	—	223 285	—
Durchschn. 1885/94	75	6981	—	63 866	—	—	53 389	—	—	—	—	—

<sup>1)</sup> Gewerbliche Genossenschaft. <sup>2)</sup> Der badische Kunstgewerbeverein besteht bereits seit 1886, erscheint aber erstmals in diesem Jahrgang aufgenommen; die Angaben beziehen sich auf das Rechnungsjahr vom 1. Novbr. 1893 bis 1. Novbr. 1894. <sup>3)</sup> Darunter 1000 M. Beitrag an das Kunstgewerbemuseum und 232 M. für Ausstellungen. <sup>4)</sup> Bis zum Jahre 1886 wurde nur das in Guthaben und Forderungen bestehende Vermögen, vom Jahre 1887 an das Gesamte vermögen erhoben.







**Befähigte Zunungen 1894.**  
Nach den Angaben der Vorstände.

IV. Tabelle 12.

Bezeichnung der Zunung.	Bezirk der Zunung.	Jahr der Befähigung der Zunung.	Zahl der Mitglieder Ende 1894.	Zahl reisendes eines Mitgliedes.	Einnahmen.			Ausgaben.			Bermögen.			Von den Zunungen unterhaltene Nebentafeln.
					Zu- und Abgang nach dem Schluss.	überhaupt.	darunter:	Zu- und Abgang nach dem Schluss.	für die Zwecke der Zunung u. d. Mitglieder.	für das Betriebs- u. sonst. Ver- mögen.	Summe.	Steuern.	Sonstige.	
Kleiner-Zunung	Stadt Konstanz	1880 bzw. 1886	15	12,0	891	591	267	884	21	11	338	306	300	6
Schuhmacher-Zunung	"	1889	19	2,4	38	38	38	36	12	—	—	7	—	7
Fleischer-Zunung	Kreis Freiburg	1880 bzw. 1886	56	6,0	835	835	336	765	22	—	185	1801	376	1425
Bäcker-Zunung	Amstsbz. Freiburg	1886	15	4,0	119	99	63	112	102	19	—	326	10	316
Wäcker-Zunung	"	1886	12	3,6	101	101	70	97	14	—	3	5	—	5
Wäcker-Zunung	"	1882 bzw. 1887	56	6,0	890	890	350	791	658	216	10	1395	1020	375
Schuhmacher-Zunung	Stadt Freiburg	1882	26	2,8	121	121	77	63	16	—	—	111	50	61
Schneider-Zunung	"	1883	17	2,0	97	68	34	56	4	—	—	103	20	83
Schneider-Zunung	"	1879 bzw. 1883	35	2,0	192	141	70	157	12	—	—	304	150	154
Schlosser-Zunung	"	1885	27	4,0	359	159	103	347	287	19	33	230	—	230
Friseur- u. Perrücken-Z.	"	1888	7	4,0	94	94	28	1	—	—	—	93	—	93
Fleischer-Zunung	Stadt Lahr	1880 bzw. 1886	14	6,0	120	99	94	109	109	—	—	32	20	12
Schneider-Zunung	"	1885	15	2,0	20	20	5	—	—	—	—	20	—	20
Handwerker-Zunung	Gemeinde Kirchbach (Kreise Karlsruhe und Baden)	1885	45	1,2	150	150	49	83	33	—	—	167	—	167
Friseur- u. Perrücken-Z.	"	1886	19	8,0	208	208	127	130	130	3	—	247	132	115
Schuhmacher-Zunung	Stadt Karlsruhe	1884	42	4,0	196	166	86	166	89	28	—	358	250	108
Baugewerke-Zunung	"	1885 bzw. 1888	36	12,0	661	475	430	620	620	—	—	865	—	865
Schlosser- u. Schmiede-Z.	"	1886	20	1,6	91	91	32	41	40	30	—	171	50	121
Schneider-Zunung	"	1886	28	3,0	120	82	79	113	61	16	—	155	40	115
Schneider-Zunung	"	1886	25	2,0	66	66	46	57	50	6	—	221	—	221
Barbier- u. Friseur-Z.	"	1887	52	6,0	555	455	309	495	495	34	238	210	50	160
Wäcker-Zunung	"	1887	20	4,0	101	89	87	99	97	6	—	53	10	43
Zunung d. Barbier, Friseur und Heilgehilfen	Amstsb. Mannheim	1886	26	4,0	302	202	111	123	104	18	28	255	20	235
Bäcker-Zunung	Stadt Mannheim	1877	55	14,4	2697	2285	1029	2677	2677	29	642	3871	50	3821
Bäcker-Zunung	"	1880	113	8,0	1298	1298	1048	1294	1294	48	296	746	225	521
Schuhmacher-Zunung	Amstsb. Heidelberg	1885	31	2,0	240	100	68	210	68	13	—	276	98	178
Barbier, Friseur- u. Perrücken-Zunung	Stadt Heidelberg	1885	17	4,0	134	134	71	37	37	23	—	147	50	97
Kaminfeger-Zunung	Großherzogthum	1883	65	3,0	584	584	140	455	355	18	—	1334	—	1334
<b>Im Ganzen 28 Z.</b>			<b>908</b>		<b>11240</b>	<b>9441</b>	<b>5242</b>	<b>9968</b>	<b>9285</b>	<b>627</b>	<b>1225</b>	<b>13809</b>	<b>2921</b>	<b>10888</b>

<sup>1)</sup> In den Jahren 7 und 10 sind die Schulbuchbinden und -rückstellungen bezw. Anträge von Klassenbüchern und -rückstellungen angetreten. <sup>2)</sup> Bei der Aufnahme angelegter Bücher berücksichtigt werden. <sup>3)</sup> In den Jahren 7 und 10 sind die Schulbuchbinden und -rückstellungen bezw. Anträge von Klassenbüchern und -rückstellungen angetreten. <sup>4)</sup> Bei der Aufnahme angelegter Bücher berücksichtigt werden. <sup>5)</sup> In den Jahren 7 und 10 sind die Schulbuchbinden und -rückstellungen bezw. Anträge von Klassenbüchern und -rückstellungen angetreten. <sup>6)</sup> Bei der Aufnahme angelegter Bücher berücksichtigt werden. <sup>7)</sup> In den Jahren 7 und 10 sind die Schulbuchbinden und -rückstellungen bezw. Anträge von Klassenbüchern und -rückstellungen angetreten. <sup>8)</sup> Bei der Aufnahme angelegter Bücher berücksichtigt werden. <sup>9)</sup> In den Jahren 7 und 10 sind die Schulbuchbinden und -rückstellungen bezw. Anträge von Klassenbüchern und -rückstellungen angetreten. <sup>10)</sup> Bei der Aufnahme angelegter Bücher berücksichtigt werden.

IV. Tabelle 13.

**Handwerkervereine und Handwerkerzunftverhältnisse 1894.**  
Nach den Angaben der Vorstände.

### Handwerkervereine und Handwerker-genossenschaften 1894.

IV. Tabelle 13.

Sitz der Vereine bezw. Genossenschaften.	Gründungs-jahr.	Mitglieder.		Einnahmen.		Ausgaben.		Vermögen Ende 1894.				Von den Vereinen bezw. Genossenschaften unterhaltene Nebenstellen.
		Bald Ende 1894	Bald Ende 1894	Summe	Davon eigentümliche (Einnahmen*)	für Bücher, Zeitschriften und sonst. Beschaffung und Fortbildung der Mitglieder.	für das Unterhalten der Kasernen- und Sterbegerichte und sonstigen Anstalten.	Davon		Schulden.		
								Summe	Summe			
<b>1. Handwerkervereine.</b>												
Radolfzell <sup>1)</sup>	1893	86	86	86	86	36	36	86	36	50	—	—
Mersburg <sup>2)</sup>	1862	22	125	—	—	36	36	1 985	5	1 980	—	—
Brombach	1886	31	245	186	—	50	50	195	—	195	164	—
Bretten	1886	19	3	—	—	2	—	56	—	56	—	—
Karlsruhe <sup>3)</sup>	—	—	—	—	—	—	—	—	—	—	—	—
Mannheim <sup>4)</sup>	—	—	—	—	—	—	—	—	—	—	—	—
Heidelberg	1884	30	30	30	30	30	30	256	—	—	—	—
Werrheim	1893	106	348	348	348	278	278	—	160	—	—	—
<b>Im Ganzen 6 Vereine</b>	—	294	214	837	539	432	430	2 578	201	2 377	164	—
<b>2. Handwerker-genossenschaften.</b>												
Marbors	1864	21	226	126	18	196	74	2 244	—	2 244	—	—
Salem	1863	39	107	107	—	94	94	2 463	—	2 463	—	—
Ueberlingen	1864	98	1 176	1 176	10	1 086	373	8 249	300	7 949	—	—
<b>Im Ganzen 3 Genossenschaften</b>	—	158	1 409	28	10	10 376	541	12 956	300	12 656	—	—

<sup>1)</sup> In den Spalten 7 beginnend, 10 sind die auf die Schuldenaufnahme bezüglichen Einnahmen- und Ausgabebelegen außer Berücksichtigung geblieben, dagegen sind der vom Vorjahr übernommene Kassenvortrag und die vom Vorjahr übernommene Einnahmen- und Ausgabebelege berücksichtigt worden. <sup>2)</sup> Der Verein ist bisher vereinsmäßig unterrichtlich geblieben. <sup>3)</sup> Der Verein hat sich aufgelöst. <sup>4)</sup> Es werden freiwillige Beiträge zur Kostendeckung erhoben. <sup>5)</sup> Es wird nur eine einmalige Kassenabnahme erhoben. <sup>6)</sup> Vom Vermögen werden Vorläufe gegen Schuldschein an die Mitglieder gegeben; an solchen sind im Jahre 1894 9713 M. gegeben und 9030 M. zurückbezahlt worden. <sup>7)</sup> Die Genossenschaft unterhält seit dem Jahre 1894 eine Spartasse (Sparanstalt); zu Ende des Jahres waren 10 Sparteinsteiger mit 205 M. Einlageaufshaben vorhanden.

### Handwerkerverbände 1894.

IV. Tabelle 14.

Nach den Angaben der Vorstände.		Nach den Angaben der Mitglieder.	
<b>a. Verband gewerbetreibender Bäckermeister Badens, Sitz Karlsruhe.</b>			
(Unterverband des Freien Deutschen Bäckerverbands, Sitz Stuttgart.)			
1. Die auf Seite 134 verzeichneten Bäcker-genossenschaften mit Ausnahme derjenigen in Wollsch.	568	568	
2. Die Bäckerinnung in Mannheim (siehe auch auf Seite 136 Tabelle 12).	113	113	
3. Einzelne Mitglieder in 16 Orten, sowie eine Genossenschaft in der Stadt Sigmaringen.	ca. 30	ca. 30	
<b>Zusammen Verband a.</b>	<b>711</b>	<b>711</b>	
<b>b. Verband gewerbetreibender Fleischermeister Badens.</b>			
(Unterverband des Deutschen Fleischerverbands, Sitz Albstadt.)			
Ueber diesen Verband, welchem bisher ein Teil der Seite 135 aufgeführten Fleischer-genossenschaften, sowie die Seite 136 aufgeführten Fleischer-Innungen in Konstanz, Freiburg, Lahr, Mannheim, sowie ferner einzelne Mitglieder an verschiedenen Orten angehört, konnten zutreffende Angaben nicht mehr erlangt werden. Verbandsverammlungen fanden schon seit Jahren nicht mehr statt. Wegen Gründung eines Badisch-Pfälzischen Fleischerverbands sind Verhandlungen im Gange.			
<b>c. Verband gewerbetreibender Buchbinder Badens.</b>			
Derselbe hat sich flüchtigend aufgelöst.			

Via. Seite 203. <sup>1)</sup> Beiträge wurden im Jahre 1894 nicht erhoben. <sup>2)</sup> davon stehen 2 M. in die Innungen, 2 M. in die Vermögensverwaltung (bergl. Anmerkung 9). <sup>3)</sup> Im Jahre 1894 begab sich auf Jahresabschluss 1894 hatte die Kasse ein Vermögen von 900 M.; von dem Mitgliedsbeitrag zur Innung (Spalte 5) von 4 M. stehen 2 M. in die Vermögensverwaltung (bergl. Anmerkung 9). <sup>4)</sup> Im Jahre 1894 wurde für einen verunglückten Gesellen eine Vergleichssumme von 800 M. ausbezahlt; an Vermögen hatte die Kasse auf Jahresabschluss 1894 den Betrag von 1 748 M.; für jeden verunglückten Arbeiter ist pro Jahr 1 M. Beitrag zu leisten.

Badischer Gewerksverband 1894\*)

IV. Tabelle 15.

Table with 8 columns: 1. Name und Sitz der Bezirksvereine, 2. Zahl der Gemein- den, in welchen Mitglieder der Bezirksvereine wohnen, 3. Zahl der Verbands- mitglieder Ende 1894, 4. Zahl der Verbands- mitglieder Ende 1894, 5. Zahl der Verbands- mitglieder Ende 1894, 6. Zahl der Verbands- mitglieder Ende 1894, 7. Zahl der Verbands- mitglieder Ende 1894, 8. Betrag der Verbands- mitglieder an der Sterbefälle\*) des fäbdenfichen Gewerksverbandes.

\*) Der badische Gewerksverband hat Anschlag an den fäbdenfichen Verband und damit wiederum an den fäbdenfichen Verband...

Badische Bezirksvereine des deutschen Werkmeisterverbandes 1894\*)

IV. Tabelle 16.

Table with 8 columns: 1. Name und Sitz der Bezirksvereine, 2. Zahl der Gemein- den, in welchen Mitglieder der Bezirksvereine wohnen, 3. Zahl der Verbands- mitglieder Ende 1894, 4. Zahl der Verbands- mitglieder Ende 1894, 5. Zahl der Verbands- mitglieder Ende 1894, 6. Zahl der Verbands- mitglieder Ende 1894, 7. Zahl der Verbands- mitglieder Ende 1894, 8. Betrag der Verbands- mitglieder an der Sterbefälle\*) des fäbdenfichen Gewerksverbandes.

\*) Der Verbandsbeitrag der Mitglieder beträgt monatlich 60 Pf., zur Sterbefälle, welcher fäbdenfiche Mitglieder angehören, werden auferdem monatliche Umlagen je nach der Sterbfähigkeit erhoben...

Arbeiterbildungsvereine 1894\*)

IV. Tabelle 17.

Nach den Angaben der Vereine.





Vereine	Krankenspar- u. Krankenkassenvereine																
	1	2	3	4	5	6	7	8	9	10	11	12	13	14	15	16	17
Mannheim	1861	432	6,0	4 117	4 117	3 894	410	3 964	3 781	1 135	180	14	821	10 659	5 000	5 659	—
Schriesheim	1890	21	3,0	116	116	25	5	86	86	34	29	1	—	80	50	30	—
Weidberg	1863	133	5,4	1 764	1 764	607	822	1 631	1 621	758	92	14	—	3 682	3 200	482	—
Sandhausen	1891	182	1,2	274	274	209	—	205	205	79	74	—	—	256	185	70	—
Einsheim	1894	48	2,6	184	184	118	44	139	139	14	—	—	—	55	10	45	—
Wiesloch	1889	114	2,4	313	313	212	61	245	215	100	40	1	—	567	425	142	—
<b>Im Ganzen</b>	—	6042	—	41 488	40 531	20 449	6 982	37 249	34 904	10 266	2 632	189	2 657	176 211	83 400	54 777	38 037
<b>56 Vereine</b>	—	—	—	—	—	—	—	—	—	—	—	—	—	—	—	—	68 828

\*) Die meisten der unten genannten Vereine gehören dem Verbande badischer Arbeiterbildungsvereine an.  
 \*\*) Ueber die Nebentafeln siehe den Anhang zu dieser Tabelle.  
 †) In den Spalten 6 und 10 sind die auf die Schulbuchnahmen und -rückstellungen bzw. Anlage von Kassenüberschüssen und Rücknahme angelegter Gelder bezüglichen Einnahme- und Ausgabeposten außer Berücksichtigung gelassen; dagegen sind der vom Verlage übernommene Kassenverrat und die vom Verlage übernommenen Einnahme- und Ausgabeüberschüsse berücksichtigt worden.  
 ‡) Hierbei sind nur diejenigen Beträge berücksichtigt, welche unmittelbar aus der Vereinstafel selbst und nicht aus etwa für diese Zweckbestimmten Nebentafeln bezogen worden sind, ferner etwaige von den Vereinstafeln als Zuschüsse zu solchen Nebentafeln geleistete Beiträge.  
 §) Der Verein hat sich aufgelöst. †) in Spalte 11, in bezug auf den Verein „Arbeiterbildungsverein“, gehört aber dem Verband badischer Arbeiterbildungsvereine an. ‡) darunter 2 425 Mk. Zuerch- und Nachhilfe. §) Zuschuß zur Krankenkassentafel. ¶) Der Verein führt den Namen „Hilfsverein“ und bezieht sich die Angaben auf das Rechnungsjahr 1. April 1891/95. †) eingetragene Stiftung dem §. 75 des Krankenkassengesetzes entsprechend; vergl. hierwegen im Jahrbuch 1893 Tabelle 2 der Vorberathung Via Seite 203. §) davon hießen 1 Mk. 80 Pf. in die Krankenkassentafel.

Anhang. Einige Angaben über die Nebentafeln (Vergl. Spalte 20 obiger Tabelle).

Vereine	Spartafassen.																	Krankenspar- (Unterstützungs-) tafeln und Sterbefassen.																	Sonstige Nebentafeln.		
	Bahl der Einleger.		Einnahme haben.		Vereine.		Bahl der Einleger.		Einnahme haben.		Vereine.		Ausgabe.		Sterbef.		Vereine.		Ausgabe.		Sterbef.		Vereine.		Ausgabe.		Sterbef.										
	1894.	1894.	1894.	1894.	1894.	1894.	1894.	1894.	1894.	1894.	1894.	1894.	1894.	1894.	1894.	1894.	1894.	1894.	1894.	1894.	1894.	1894.	1894.	1894.	1894.	1894.	1894.	1894.	1894.	1894.							
Ueberlingen	14	1 242	Kaujen	8	166	Nadolzsch.	147	—	—	—	—	—	—	—	—	—	—	—	—	—	—	—	—	—	—	—	—	—	—								
Schonach	99	10 725	Rehr	6	108	"	—	48	—	—	—	—	—	—	—	—	—	—	—	—	—	—	—	—	—	—	—	—	—								
Waldshut	3	137	Sahr	15	111	Ueberlingen	97	—	984	—	—	—	—	—	—	—	—	—	—	—	—	—	—	—	—	—	—	—	—								
Lyngen	15	147	Wolfsch	76	3 940	Wardorf	9	—	43	—	—	—	—	—	—	—	—	—	—	—	—	—	—	—	—	—	—	—	—								
Emmendingen	28	346	Schiltach	19	190	Säckingen	61	—	196	—	—	—	—	—	—	—	—	—	—	—	—	—	—	—	—	—	—	—	—								
Freiburg	28	1 828	Karlsruhe	39	19 157	Waldshut	98	—	312	—	—	—	—	—	—	—	—	—	—	—	—	—	—	—	—	—	—	—	—								
Schopfheim	7	316	Mannheim	56	8 421	Mühlwyl	—	—	102	—	—	—	—	—	—	—	—	—	—	—	—	—	—	—	—	—	—	—	—								
Fahrnan	7	512	zusammen	420	47 346	zusammen	—	—	—	—	—	—	—	—	—	—	—	—	—	—	—	—	—	—	—	—	—	—	—								



**Evangelische Arbeitervereine 1894\*).**

Nach den Angaben der Vorstände.

IV. Tabelle 18.

Sitz der Vereine.	Gründungs-jahr.	Mitglieder.		Einnahmen.				Ausgaben.				Vermögen Ende 1894.				Von den Vereinen unterhaltene Nebentafeln.	
		Satz Ende 1894.	Zu Ende 1894.	Davon eigentliche Einnahmen <sup>1)</sup>		Davon eigentliche Ausgaben <sup>2)</sup>		Davon eigentliche Ausgaben <sup>3)</sup>		Davon		Zu Ende 1894.	Zu Ende 1894.	Zu Ende 1894.	Zu Ende 1894.		
				überhaupt.	freiwillige Beiträge, Geschenke u. Vermächtnisse, sowie Einnahmen aus Beiträgen, Ein- und Ausstellungen.	überhaupt.	freiwillige Beiträge, Geschenke u. Vermächtnisse, sowie Ausgaben für Unterhaltungsgewerke.	überhaupt.	freiwillige Beiträge, Geschenke u. Vermächtnisse, sowie Ausgaben für Unterhaltungsgewerke.	überhaupt.	freiwillige Beiträge, Geschenke u. Vermächtnisse, sowie Ausgaben für Unterhaltungsgewerke.						überhaupt.
Emmendingen	1892	255	1 607	901	302	1 022	342	45	1 472	275	1 047	240	807	—	—	—	—
Freiburg	1887	257	1 446	964	33	893	289	165	1 201	100	3 236	952	2 384	—	—	—	—
Waldkirch-Kollnau	1891	130	642	452	124	515	209	83	615	30	340	113	227	—	—	—	—
Reil i. B.	1887	110	600	562	—	370	140	—	600	171	1 655	600	1 055	—	—	—	—
Rehr.	1894	34	127	127	63	70	43	—	70	—	84	27	57	—	—	—	—
Mütern	1891	42	236	236	106	203	178	—	203	—	143	110	33	—	—	—	—
Bruchsal.	1894	84	70	58	12	25	—	—	25	—	45	45	45	—	—	—	—
Bruchsal.	1893	68	107	92	—	58	14	—	58	—	86	15	71	—	—	—	—
Gröningen.	1893	106	247	247	—	202	100	—	202	—	45	—	45	—	—	—	—
Karlsruhe.	1889	280	831	476	167	831	156	102	831	1	1 729	850	879	—	—	—	—
Worshelm.	1893	208	2 632	794	1 637	1 675	643	150	2 674	—	1 447	350	1 097	—	—	—	—
Mießern.	1894	34	12	12	4	—	—	—	—	—	12	—	12	—	—	—	—
Wülm.	1893	25	66	66	—	40	33	—	40	—	26	—	26	—	—	—	—
Wannheim.	1891	506	1 417	952	268	1 412	448	232	1 417	10	1 781	1 600	1 81	—	—	—	—
Freudenheim.	1891	45	94	54	—	25	—	—	25	—	69	—	69	—	—	—	—
Redau.	1894	160	98	98	—	60	24	—	60	—	75	—	37	—	—	—	—
Waldhof.	1893	101	702	350	302	607	286	101	607	—	360	264	96	—	—	—	—
Weinheim.	1892	166	2 127	2 127	251	1 752	1 111	100	1 525	—	792	190	602	—	—	—	—
<b>Zum Ganzen 18</b>			<b>13 061</b>	<b>12 786</b>	<b>6 482</b>	<b>4 758</b>	<b>4 016</b>	<b>978</b>	<b>11 525</b>	<b>5</b>	<b>12 972</b>	<b>5 849</b>	<b>7 623</b>				

\*) Die evangelischen Arbeitervereine sind zu dem Verband evang. Arbeitervereine im Großherzogthum Baden<sup>4)</sup> zusammengetreten.  
 1) In den Spalten 6 und 10 sind die auf die Schuldennahmen und -rückzahlungen bezüglichen Angaben von den Vereinen angegeben.  
 2) In der Spalte 11 sind die auf die Schuldennahmen und -rückzahlungen bezüglichen Angaben von den Vereinen angegeben.  
 3) In der Spalte 12 sind die auf die Schuldennahmen und -rückzahlungen bezüglichen Angaben von den Vereinen angegeben.  
 4) In der Spalte 13 sind die auf die Schuldennahmen und -rückzahlungen bezüglichen Angaben von den Vereinen angegeben.  
 5) In der Spalte 14 sind die auf die Schuldennahmen und -rückzahlungen bezüglichen Angaben von den Vereinen angegeben.  
 6) In der Spalte 15 sind die auf die Schuldennahmen und -rückzahlungen bezüglichen Angaben von den Vereinen angegeben.  
 7) In der Spalte 16 sind die auf die Schuldennahmen und -rückzahlungen bezüglichen Angaben von den Vereinen angegeben.  
 8) In der Spalte 17 sind die auf die Schuldennahmen und -rückzahlungen bezüglichen Angaben von den Vereinen angegeben.  
 9) In der Spalte 18 sind die auf die Schuldennahmen und -rückzahlungen bezüglichen Angaben von den Vereinen angegeben.  
 10) In der Spalte 19 sind die auf die Schuldennahmen und -rückzahlungen bezüglichen Angaben von den Vereinen angegeben.  
 11) In der Spalte 20 sind die auf die Schuldennahmen und -rückzahlungen bezüglichen Angaben von den Vereinen angegeben.

**Katholische Arbeitervereine 1894\*).**

Nach den Angaben der Vorstände.

IV. Tabelle 19.

Sitz der Vereine.	Gründungs-jahr.	Mitglieder.	Einnahmen.	Ausgaben.	Vermögen Ende 1894.	Nebentafeln.
Emmendingen	1892	255	1 607	901	302	1 022
Freiburg	1887	257	1 446	964	33	893
Waldkirch-Kollnau	1891	130	642	452	124	515
Reil i. B.	1887	110	600	562	—	370
Rehr.	1894	34	127	127	63	70
Mütern	1891	42	236	236	106	203
Bruchsal.	1894	84	70	58	12	25
Bruchsal.	1893	68	107	92	—	58
Gröningen.	1893	106	247	247	—	202
Karlsruhe.	1889	280	831	476	167	831
Worshelm.	1893	208	2 632	794	1 637	1 675
Mießern.	1894	34	12	12	4	—
Wülm.	1893	25	66	66	—	40
Wannheim.	1891	506	1 417	952	268	1 412
Freudenheim.	1891	45	94	54	—	25
Redau.	1894	160	98	98	—	60
Waldhof.	1893	101	702	350	302	607
Weinheim.	1892	166	2 127	2 127	251	1 752
<b>Zum Ganzen 18</b>			<b>13 061</b>	<b>12 786</b>	<b>6 482</b>	<b>4 758</b>

\*) Die katholischen Arbeitervereine sind zu dem Verband kath. Arbeitervereine im Großherzogthum Baden<sup>4)</sup> zusammengetreten.  
 1) In den Spalten 6 und 10 sind die auf die Schuldennahmen und -rückzahlungen bezüglichen Angaben von den Vereinen angegeben.  
 2) In der Spalte 11 sind die auf die Schuldennahmen und -rückzahlungen bezüglichen Angaben von den Vereinen angegeben.  
 3) In der Spalte 12 sind die auf die Schuldennahmen und -rückzahlungen bezüglichen Angaben von den Vereinen angegeben.  
 4) In der Spalte 13 sind die auf die Schuldennahmen und -rückzahlungen bezüglichen Angaben von den Vereinen angegeben.  
 5) In der Spalte 14 sind die auf die Schuldennahmen und -rückzahlungen bezüglichen Angaben von den Vereinen angegeben.  
 6) In der Spalte 15 sind die auf die Schuldennahmen und -rückzahlungen bezüglichen Angaben von den Vereinen angegeben.  
 7) In der Spalte 16 sind die auf die Schuldennahmen und -rückzahlungen bezüglichen Angaben von den Vereinen angegeben.  
 8) In der Spalte 17 sind die auf die Schuldennahmen und -rückzahlungen bezüglichen Angaben von den Vereinen angegeben.  
 9) In der Spalte 18 sind die auf die Schuldennahmen und -rückzahlungen bezüglichen Angaben von den Vereinen angegeben.  
 10) In der Spalte 19 sind die auf die Schuldennahmen und -rückzahlungen bezüglichen Angaben von den Vereinen angegeben.  
 11) In der Spalte 20 sind die auf die Schuldennahmen und -rückzahlungen bezüglichen Angaben von den Vereinen angegeben.



**Katholische Gesellen- und Lehrungsvereine 1894.**

Nach den Angaben der Vorstände.

IV. Tabelle 20.

Sitz der Vereine.	Gründungsjahr.	Mitglieder. Zahl Ende 1894.	Einnahmen. Davon eigentliche Einnahmen f)			Ausgaben. Davon eigentliche Ausgaben f)					Vermögen Ende 1894.				Von den Vereinen unterhaltene Nebentassen. (In allen Fällen, in welchen die Vereine Spar Gelegenheit bieten, ist, auch wenn sie keine eigene Sparskasse haben, sondern die Spargelder bei anderen Sparskassen anlegen, hier unten der Kürze halber überall Sparskassen angegeben).
			Im Ganzen nach dem Kassenabschluss.		darunter:		darunter:		Im Ganzen.		darunter:		Schulden.		
			überhaupt.	freiwillige Beiträge u. sonstige Einnahmen aus Vereinstätigkeiten.	überhaupt.	für Bücher, Zeitschriften, Unterrichts- u. Unterhaltungsgegenstände.	für Pflege von Waisen und Gefangenen.	Wanderunterstützen.	Stammschriften u. Unterst. Geb. f)	Stamm- u. Unterstützungen.	Stamm- u. Unterstützungen.	Stamm- u. Unterstützungen.		Stamm- u. Unterstützungen.	
Konstanz.	1859	80	1 361	379	682	1 774	1 428	17	105	8 421	1 500	6 921	500	Sparskassen <sup>1)</sup> .	
Radolfzell.	1881	120	691	284	251	616	473	105	43	1 082	700	382	73	Sparskassen <sup>1)</sup> .	
Gingen.	1887	80	354	354	39	311	295	82	26	1 088	596	492	—	—	
Waldenb. dorf.	1858	265	1 001	638	108	693	318	40	85	3 183	2 500	683	—	—	
Ueberlingen.	1858	105	231	57	91	128	128	53	20	1 377	1 260	117	200	Sparskassen <sup>1)</sup> .	
Wartdorf.	1891	70	420	88	218	286	186	65	14	611	367	244	—	—	
Wessersburg.	1860	141	242	242	82	240	200	22	25	490	270	220	78	Sparskassen <sup>1)</sup> .	
Donauwörth.	1891	247	1 450	461	639	1 216	1 216	734	—	1 284	1 050	234	—	—	
Trüben.	1887	86	1 465	346	836	1 436	1 420	188	179	1 664	1 431	233	—	—	
Willingen.	1868	105	1 561	430	732	1 531	705	34	54	11 256	600	10 656	3 000	—	
Waldenb. dorf.	1859	266	5 325	600	30	5 258	5 258	230	160	18 989	6 200	12 789	6 400	—	
Waldenb. dorf.	1859	219	1 646	420	273	1 592	992	72	—	15 404	2 850	54	6 579	—	
Waldenb. dorf.	1869	116	1 195	216	650	1 195	1 195	664	—	740	740	—	65	Sparskassen <sup>1)</sup> .	
Waldenb. dorf.	1886	113	483	161	102	367	309	138	3	1 007	733	274	—	—	
Waldenb. dorf.	1887	107	167	109	30	155	155	10	15	762	600	162	—	—	
Freiburg.	1852	528	3 815	1 900	653	3 237	3 237	808	413	36 378	21 800	14 378	8 600	St. J. Vereins-Sparrentkassen <sup>2)</sup> .	
Neustadt.	1870	140	501	320	145	419	403	171	80	1 293	740	553	—	—	
Staufen.	1859	82	358	175	165	318	318	114	14	650	610	40	—	—	
Waldenb. dorf.	1885	120	561	561	200	435	312	136	76	1 529	753	776	—	—	
Waldenb. dorf.	1859	70	553	209	164	491	276	119	8	577	515	62	150	—	
Waldenb. dorf.	1884	42	415	124	212	356	356	150	20	569	510	59	76	—	
Waldenb. dorf.	1892	167	881	—	—	857	856	—	—	3 025	3 000	25	300	Sparskassen <sup>1)</sup> .	
Waldenb. dorf.	1878	220	981	600	269	835	835	350	80	476	330	146	—	—	
Waldenb. dorf.	1888	50	270	270	79	185	164	81	16	1 337	709	628	—	—	
Waldenb. dorf.	1889	199	646	453	151	567	567	31	168	779	700	79	—	—	
Waldenb. dorf.	1857	95	468	185	153	468	368	122	—	1 072	1 070	2	4	—	
Waldenb. dorf.	1856	115	1 998	357	1 232	1 914	1 534	449	27	3 852	1 700	2 152	—	—	

**1. Katholische Gesellenvereine \*).**

Geigenbach.	1891	79	24	400	187	289	117	9	11	1 170	1 059	111	—	—
Waldenb. dorf.	1881	72	36	802	178	789	589	140	50	2 490	2 478	12	—	—



**Sonstige Arbeiterorganisationen 1894.**  
Nach den Angaben der Vorstände.

IV. Tabelle 21.

Name und Sitz der Vereine.	Gründungsjahr.	Mitglieder.		Einnahmen.			Ausgaben.					Vermögen Ende 1894.			Schulden.	Von den Vereinen unterhaltene Rechnungen.	
		Jahr Ende 1894.	Zahresbeitrag eines Mitglieds.	Zu- und Abgang.	überhaupt.	freiwillige Beiträge, Geschenke u. dergl.	Zu- und Abgang.	Davon eigentliche Ausgaben <sup>*)</sup> .			Zu- und Abgang.	Zu- und Abgang.	Zu- und Abgang.				
								für Bäder, Besichtigungen, etc.	für Besondere, etc.	für Krankenkassen, etc.							
Arbeiterverein Herrschdorf	1893	45	2,4	144	144	129	15	143	143	31	—	—	156	155	1	—	
Arbeiterunterstützungsverein Kengen	1881	56	3,6	122	122	107	—	62	62	58	17	—	384	220	164	—	
Wäckererunterstützungsverein Freiburg	1883	78	2,4	551	551	213	208	398	398	352	—	—	853	700	153	—	
Krankenerunterstützungsverein Waldkirch	1873	232	6,0	1 646	1 646	1 372	52	1 522	1 522	1 102	—	—	2 547	100	2 447	33	
Bäcker- und Müllerunterstützungsverein Waldkirch	1893	17	2,4	132	132	69	—	62	62	19	—	—	70	—	70	—	
Arbeiterunterstützungsverein Drombach	1892	94	6,0	579	579	447	—	468	468	258	47	—	626	90	536	—	
Arbeitervereinsverein Wahlen	1880	73	9,6	1 284	1 284	681	5	764	764	764	5	—	1 020	—	1 020	—	
Arbeiterkrankenunterstützungsverein des Weilerthales <sup>1)</sup>	1875	30	3,6	216	216	112	—	153	153	—	—	—	362	—	362	—	
Arbeiterunterstützungsver. Neuenweg-Neudornbach	1879	84	2,4	446	446	259	166	446	446	412	—	—	1 402	218	1 184	57	
Arbeiterunterstützungsverein Lohndau	1872	111	4,8	908	908	509	—	598	468	—	—	—	1 426	217	1 209	—	
Wäckererunterstützungsverein Lichtenthal	1858	59	7,8	627	627	405	—	597	597	597	—	—	1 376	140	1 236	—	
Krankenerunterstützungsverein der Rauphandwerker in Germsbach und Umgebung	1876	43	4,8	381	381	192	—	248	248	—	—	—	831	288	543	—	
Baugesellenverein Staufenberg	1864	64	5,2	605	605	385	—	390	370	53	—	—	1 617	400	1 217	—	
Gewerkeunterstützungsverein Dornheim	1875	68	3,6	388	388	283	—	336	318	—	—	—	537	—	537	—	
Männer- und Handwerkerverein Karlsruhe <sup>2)</sup>	1893	14	3,6	84	84	54	30	80	80	6	—	—	14	11	3	—	
Verein der Gold- und Silberarbeiter und verwandter Berufe für Pforzheim und Umgebung	1894	160	5,2	161	161	161	—	138	138	4	20	—	23	—	23	—	
Arbeiterverein der Mannheimer Sortlandemantfabrik <sup>3)</sup>	1893	206	5,2	3 707	3 707	968	2 405	3 634	3 634	2 858	703	—	488	415	73	—	
Verein nicht sozialdemokratischer Angestellter und Arbeiter der Dessfabrik Lundenhof in Mannheim <sup>4)</sup>	1893	116	—	6 760	6 760	710	—	6 686	6 686	4 741	130	—	579	36	543	—	
Verein Engelthard'scher Arbeiter in Mannheim <sup>5)</sup>	1866	150	6,5	1 436	1 436	873	539	1 435	1 435	783	350	—	1 002	1 000	2	—	
Arbeitervereinsverein Dörfelheim	1891	45	2,4	261	261	124	—	102	102	51	—	—	165	5	160	—	
Arbeiterunterstützungsverein Bettingen	1887	98	1,2	203	203	133	10	151	151	—	—	—	779	250	529	—	
Arbeiterverein Herrheim	1861	69	2,4	251	251	186	31	228	228	140	21	—	161	80	81	—	
Baugewerkeverein Freudenberg	1882	44	1,2	90	90	49	—	55	55	5	—	—	362	106	256	—	
Zu Mangen 22 Vereine	—	1 956	—	20 982	18 353	7 618	3 587	18 686	15 915	4 504	1 094	4 241	16 780	4 431	12 349	90	—

<sup>\*)</sup> In den Spalten 6 beginnend sind die Schulbuchausgaben und -rückgaben des Vereins mit einbezogen. <sup>1)</sup> Der Verein ist eine Unterabteilung des Vereins der Arbeiter in Mannheim (vergl. Anmerkung 3) auf Seite 147. <sup>2)</sup> Der Verein ist eine Unterabteilung des Vereins der Arbeiter in Mannheim (vergl. Anmerkung 3) auf Seite 147. <sup>3)</sup> Der Verein ist eine Unterabteilung des Vereins der Arbeiter in Mannheim (vergl. Anmerkung 3) auf Seite 147. <sup>4)</sup> Der Verein ist eine Unterabteilung des Vereins der Arbeiter in Mannheim (vergl. Anmerkung 3) auf Seite 147. <sup>5)</sup> Der Verein ist eine Unterabteilung des Vereins der Arbeiter in Mannheim (vergl. Anmerkung 3) auf Seite 147.

von den Vereinen unterhaltenen Rechnungen. <sup>\*)</sup> In den Spalten 6 beginnend sind die Schulbuchausgaben und -rückgaben des Vereins mit einbezogen. <sup>1)</sup> Der Verein ist eine Unterabteilung des Vereins der Arbeiter in Mannheim (vergl. Anmerkung 3) auf Seite 147. <sup>2)</sup> Der Verein ist eine Unterabteilung des Vereins der Arbeiter in Mannheim (vergl. Anmerkung 3) auf Seite 147. <sup>3)</sup> Der Verein ist eine Unterabteilung des Vereins der Arbeiter in Mannheim (vergl. Anmerkung 3) auf Seite 147. <sup>4)</sup> Der Verein ist eine Unterabteilung des Vereins der Arbeiter in Mannheim (vergl. Anmerkung 3) auf Seite 147. <sup>5)</sup> Der Verein ist eine Unterabteilung des Vereins der Arbeiter in Mannheim (vergl. Anmerkung 3) auf Seite 147.

# Ortsvereine der deutschen Gewerkvereine (Hirsch-Dunker) im Großherzogthum Baden 1894.

Nach den Angaben der Verbände bzw. einzelnen Vereine.

IV. Tabelle 22.

1 Amtsbezirke.	2 Sitz der Vereine.	3 4 5 6 7 8 9 10 11 12 Zahl der Mitglieder in den Gewerkvereinen der										13 14 Zahl der		
		3 Handwerker.	4 Fabrik- und Handarbeiter.	5 Zigarrenarbeiter.	6 Maschinenbau- u. Metallarbeiter.	7 Schuhmacher und Lebendarbeiter.	8 Schneider.	9 Klempner und Metallarbeiter.	10 Töpfer.	11 Schreiner.	12 graphischen Berufe und Malerei.	13 Mit- glieder	14 Orts- vereine	
														im Ganzen.
Konstanz . . . . .	Konstanz . . . . .	—	—	—	41	—	—	—	—	—	—	—	41	1
Ueberlingen . . . . .	Ueberlingen . . . . .	—	—	—	10	—	—	—	—	—	—	—	10	1
Billingen . . . . .	St. Georgen . . . . .	—	—	—	9	—	—	—	—	—	—	—	9	1
Emmendingen . . . . .	Altmundsberg . . . . .	10	—	—	—	—	—	—	—	—	—	—	10	1
	(Gemeinde Freiamt)													
	Bombach . . . . .	9	—	—	—	—	—	—	—	—	—	—	9	1
	Heimbach . . . . .	13	—	—	—	—	—	—	—	—	—	—	13	1
	Kenzingen . . . . .	31	—	—	—	—	—	—	—	—	—	—	31	1
Offenburg . . . . .	Sexau . . . . .	5	—	—	—	—	—	—	—	—	—	—	5	1
	Gengenbach . . . . .	—	—	12	—	—	—	—	—	—	—	—	12	1
Baden . . . . .	Baden . . . . .	—	—	—	—	—	41	—	—	—	—	—	41	1
	Lichtenthal . . . . .	—	26	—	—	—	—	—	—	—	—	—	26	1
	Dos . . . . .	—	—	—	—	—	—	—	28	—	—	—	28	1
Bretten . . . . .	Bretten . . . . .	—	—	—	—	—	—	54	—	—	—	—	54	1
	Berghausen . . . . .	—	28	—	—	—	—	—	—	—	—	—	28	1
Durlach . . . . .	Zühligen . . . . .	—	31	—	—	—	—	—	—	—	—	—	31	1
	Singen . . . . .	—	13	—	—	—	—	—	—	—	—	—	13	1
	Weingarten . . . . .	—	18	—	—	—	—	—	—	—	—	—	18	1
	Karlsruhe <sup>1)</sup> . . . . .	16	—	—	38	48	—	17	—	37	—	—	156	5
Mannheim . . . . .	(Mühlburg)	—	—	—	—	46	—	—	—	—	—	—	46	1
	Blantenloch . . . . .	—	46	—	—	—	—	9	—	—	—	—	55	2
	Mannheim <sup>2)</sup> . . . . .	24	100	—	122	27	67	—	—	118	—	—	536	<sup>3)</sup> 7
Schwezingen . . . . .	Räfertal . . . . .	—	58	—	—	—	—	—	—	—	—	—	58	1
	Neckarau . . . . .	—	69	—	66	—	—	—	—	—	—	—	135	2
	Sandhofen . . . . .	—	35	—	—	—	—	—	—	—	—	—	35	1
	Waldhof . . . . .	—	105	—	—	—	—	—	—	—	—	—	105	1
	Schwezingen . . . . .	—	—	28	—	—	—	—	—	—	—	—	28	1
Heidelberg . . . . .	Hodenheim . . . . .	—	103	—	—	—	—	—	—	—	—	—	103	1
	Neilingen . . . . .	—	77	—	—	—	—	—	—	—	—	—	77	1
	Heidelberg <sup>1)</sup> . . . . .	—	—	68	46	—	17	—	—	—	17	—	148	4
	Dilsberg . . . . .	—	—	21	—	—	—	—	—	—	—	—	21	1
	Handschuhshaus . . . . .	—	—	31	—	—	—	—	—	—	—	—	31	1
Wiesloch . . . . .	Kirchheim . . . . .	—	—	82	—	—	—	—	—	—	—	—	82	1
	Leimen . . . . .	—	—	50	—	—	—	—	—	—	—	—	50	1
	Neckargemünd . . . . .	—	—	15	—	—	—	—	—	—	—	—	15	1
	Rohrbach . . . . .	—	—	64	—	—	—	—	—	—	—	—	64	1
	Sandhausen . . . . .	—	—	81	—	—	—	—	—	—	—	—	81	1
	Wieblingen . . . . .	—	—	12	—	—	—	—	—	—	—	—	12	1
	Roth . . . . .	—	—	22	—	—	—	—	—	—	—	—	22	1
Eberbach . . . . .	Eberbach . . . . .	59	—	—	—	—	27	—	—	—	—	—	86	2
Gesamtzahl der	Mitglieder . . . . .	167	607	666	332	121	152	80	28	155	17	—	2 325	—
	Vereine . . . . .	8	12	14	7	3	4	3	1	2	1	—	—	55
Im Jahre 1894 betrug:														
das Eintrittsgeld für ein neues Mitglied		25	50	25	100	50	50	50	450	50	50			
der Beitrag eines Mitglieds für die Woche		10	8	8	10	10	10	10	10	10	10			

<sup>1)</sup> In den Städten Karlsruhe, Mannheim und Heidelberg haben sich die Gewerkvereine zu sog. Ortsverbänden vereinigt; desgl. haben sich die Vereine in Baden, Lichtenthal und Dos zu einem Ortsverband vereinigt. <sup>2)</sup> 2 Vereine. <sup>3)</sup> Diese 7 Ortsvereine nebst dem katholischen Gesellenverein in Mannheim (s. Tab. IV. 20), dem katholischen Arbeiterverein in Mannheim (s. Tab. IV. 19), dem Verein Engelhardt'scher Arbeiter und den Arbeitervereinen der Zementfabrik und der Delfabrik dazwischen (s. Tab. IV. 21) bilden den Verband nicht sozialistischer Arbeiter in Mannheim; ferner ist der Ortsverband dem Verbands zur Unterhaltung einer Centralanstalt für Arbeitsnachweis in Mannheim beigetreten. <sup>4)</sup> für männliche Mitglieder 10 S., für weibliche 8 S., für jugendliche 5 S.

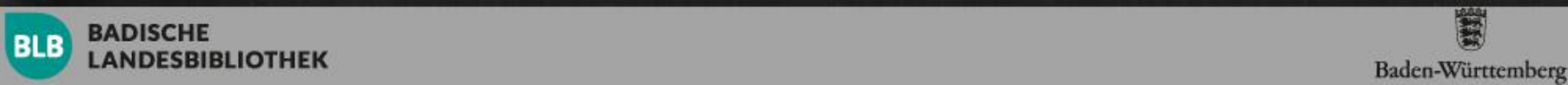



Schaften im Großherzogthum Baden 1894.

bezw. der einzelnen Ortsvereine.

vereine der																	Zahl der			
Holzarbeiter.	Hutmacher.	Kupferschmiede.	Leberarbeiter.	Sitzographen u. Steinbrüder.	Maler und Lackirer.	Maurer.	Metallarbeiter.	Mühlensarbeiter.	Porzellanarbeiter.	Sattler.	Schneider u. Schneiderinnen.	Schuhmacher.	Steinarbeiter.	Tabackarbeiter.	Tapezierer.	Textilarbeiter.	Töpfer.	Zimmerer.	Mitglieder	Local-Organisationen
																			im Ganzen.	
48	—	17	—	—	8	30	95	—	—	—	37	13	—	—	—	—	—	—	326	10
—	—	—	—	—	—	—	10	—	—	—	—	—	—	—	—	—	—	—	10	1
5	—	—	—	—	—	—	—	—	—	—	—	—	—	—	—	—	—	—	5	1
—	—	—	—	—	—	—	53	—	—	—	—	—	—	—	—	—	—	—	53	1
—	—	—	—	—	—	—	23	—	—	—	—	—	—	—	—	—	—	—	23	1
—	—	—	—	—	—	—	—	—	—	—	—	—	—	—	—	—	16	—	16	1
18	—	—	—	—	—	—	56	—	—	—	—	—	—	—	—	—	—	—	74	2
83	12	—	—	10	28	63	132	—	—	—	41	22	62	—	27	—	8	29	738	16
—	—	—	—	—	—	—	—	—	—	—	—	—	—	—	—	40	—	—	40	1
—	18	—	—	—	—	—	—	—	—	—	—	—	—	—	—	—	—	—	18	1
—	—	—	—	—	—	—	—	—	—	—	—	—	—	—	—	—	—	—	23	1
28	—	—	—	59	—	—	13	—	—	—	8	—	—	23	—	—	—	—	108	4
21	70	—	—	—	—	—	20	—	—	—	10	7	—	45	—	—	—	—	183	7
—	—	—	—	—	—	—	—	—	37	—	—	—	—	—	—	—	—	—	37	1
—	25	—	—	—	—	—	—	—	—	—	—	—	—	—	—	—	—	—	68	2
21	—	—	—	—	—	—	19	—	—	—	12	12	—	—	—	—	—	19	83	5
17	—	—	—	—	—	—	—	—	—	—	—	—	—	—	—	—	—	—	17	1
25	—	—	98	—	—	—	100	—	—	—	—	—	—	35	—	—	—	—	258	4
—	—	—	—	—	—	—	—	32	—	—	—	—	—	—	—	—	—	—	32	1
—	—	—	—	—	—	—	39	—	—	—	10	—	—	—	—	—	—	—	49	2
115	—	—	50	23	41	—	274	—	—	13	43	66	29	54	—	—	—	20	1 065	19
79	—	—	—	—	12	19	157	25	—	—	15	48	—	—	—	—	—	—	435	11
75	—	26	—	19	30	20	325	30	—	27	90	76	45	44	—	—	5	60	1 429	22
—	—	—	—	—	—	—	17	—	—	—	—	14	—	—	—	—	—	—	14	1
—	—	—	—	—	—	—	—	—	—	—	—	26	—	—	—	—	—	—	17	1
—	—	—	—	—	—	—	—	—	—	—	—	—	—	—	—	—	—	—	26	1
—	—	—	—	—	—	—	—	—	—	—	—	—	—	55	—	—	—	—	66	2
—	—	—	—	—	—	—	—	—	—	—	—	—	—	10	—	—	—	—	10	1
—	—	—	—	—	—	—	—	—	—	—	—	—	—	—	—	—	50	—	50	1
—	—	—	—	—	—	—	—	—	—	—	—	—	—	25	—	—	—	—	25	1
31	—	—	—	—	—	—	25	—	—	—	—	18	—	—	—	—	—	11	85	4
61	—	—	—	—	23	—	109	—	—	—	18	31	—	—	—	—	—	21	413	10
—	—	—	—	—	—	—	—	—	—	—	—	—	—	10	—	—	—	—	10	1
—	—	23	—	—	—	—	—	—	—	—	—	—	—	—	—	—	—	—	23	1
627	125	43	171	111	142	132	1 467	55	69	40	284	333	136	301	27	40	79	160	5 829	
14	4	2	3	4	6	4	17	2	2	2	10	11	3	9	1	1	4	6		139
30	930	1000	50	?	50	50	30	?	50	50	50	25	?	?	30	20	?	50		
15	80	25	20	?	15	10	15	?	20	15	15	10	?	?	15	10	?	12,5		

und Perrückenmacher, 3. Bauarbeiter, 4. Formstecher, Drucker zc., 5. Gärtner, 6. Gastwirthsgehilfen, 7. Hafenarbeiter, 8. Haus-  
 15. Schiffszimmerer, 16. Schlachter, 17. Schmiede, 18. Seiler, Reepschläger und Hänser, 19. Steinseher (Pflasterer zc.),  
 aufgelöst und hat somit der Verband keine Mitgliedschaft im Großherzogthum mehr.  
 Bezirke Mannheim und Heidelberg gehören zum Gau Mittelrhein und der Bezirk Pforzheim zum Gau Württemberg; die angegebenen Mitgliederzahlen beziehen  
 sich auf die Ortsvereine.  
 \*) in Karlsruhe Stadt 201, in  
 von 25 A.





# V. Abtheilung.

## Verkehr und Verkehrswege.

### I n h a l t.

		Seite
Tabelle 1.	Straßenbauten und Straßenumbauten unter Aufsicht der Straßenbauverwaltung 1894	152
" 2.	Länge der Land- und Kreisstraßen und der unter Aufsicht der Straßenmeister stehenden Gemeindewege 1893 und 1894 . . . . .	153
" 3.	Verkehr auf den Landstraßen 1894/95 . . . . .	153
" 4.	Unterhaltung der Landstraßen 1894:	
	a. Unterhaltungslängen und Unterhaltungsmaterial . . . . .	154
	b. Durchschnittlicher Materialverbrauch auf 1 Kilometer Straßenlänge . . . . .	154
" 5.	Kosten der Unterhaltung der Land- und Kreisstraßen 1894 . . . . .	155
" 6.	Unterhaltung der Gemeindewege 1893 und 1894 . . . . .	156
" 7.	Verkehr über und durch die Rheinbrücken unterhalb Basel 1894 . . . . .	156
" 8.	Flußbau 1894 . . . . .	157
" 9.	Wasserstände 1894 . . . . .	158
" 10.	Schiffahrts- und Floßstraßen . . . . .	159
" 11.	Bestand der im Großherzogthum Baden heimathberechtigten Schiffe zu Ende 1892 . . . . .	159
" 12.	Floßverkehr 1894 . . . . .	160
" 13.	Schiffsverkehr 1894:	
	a. In den Rheinhäfen Kehl, Maxau und Leopoldshafen. Auf dem Rhein angekommene und abgegangene Fahrzeuge und beförderte Güter . . . . .	161
	b. Im Rhein- und Neckarhafen Mannheim. Auf dem Rhein und Neckar angekommene, abgegangene und durchgegangene Fahrzeuge und beförderte Güter . . . . .	162
	c. Ketten-Schleppschiffahrt auf dem Neckar . . . . .	164
	d. Schiffahrt auf dem Bodensee. In den einzelnen Bodenseehäfen angekommene und abgegangene Fahrzeuge und beförderte Güter nach Herkunfts- und Bestimmungsort . . . . .	164
	e. Die beförderten Güter nach der Gattung . . . . .	168
" 14.	Eisenbahnen:	
	a. I. Die Eigenthums- und Betriebsverhältnisse der auf Badischem Gebiet gelegenen bzw. von der Verwaltung der Badischen Staatsbahnen betriebenen Bahnstrecken Ende 1894 . . . . .	172
	II. Die im Betriebe der Badischen Staatsbahn-Verwaltung befindlichen Eisenbahnen 1894:	
	b. 1. Länge und Alter der Bahnstrecken . . . . .	172
	c. 2. Personal . . . . .	174
	d. 3. Beförderungsmittel . . . . .	174
	e. 4. Leistungen der Beförderungsmittel . . . . .	175
	f. 5. Beförderung . . . . .	175
	g. 6. Einnahmen und Ausgaben . . . . .	177
	h. 7. Anlag капитал und Verzinsung . . . . .	178
	i. 8. Unfälle . . . . .	178
	Anhang.	
	k. 9. Die badische Dampfschiffahrt auf dem Bodensee 1893 und 1894 . . . . .	178
	l. III. Main-Neckarbahn 1893 und 1894 . . . . .	179
" 15.	Schmalspurige Eisenbahnen 1893/94 . . . . .	180
" 16.	Straßen- und Bergbahnen 1894:	
	a. Betriebs- und Verkehrsverhältnisse . . . . .	182
	b. Personenbeförderung und Einnahmen aus derselben in den einzelnen Monaten . . . . .	183
" 17.	Reichs-Post- und Telegraphenwesen 1894:	
	A. Postwesen . . . . .	184
	B. Telegraphenwesen . . . . .	189
	C. Finanzergebnisse der Reichspost- und Telegraphenverwaltung . . . . .	190
	Anhang. Das Bahntelegraphenwesen 1894 . . . . .	190

1) seit 12. Februar 1891 in Thätigkeit. 2) seit der Arbeitsnachweisankunft in eine Maschinenwerkstätte in die Zeit von der Gründung der Werkstatt, d. i. 1. Dezember 1891, eigene Werkstatt; war bisher Präzident der Arbeitsnachweisankunft; die Werkstatt ist hervorgegangen durch Zusammenfassung verschiedener Betriebe, in welchem im Jahre 1894 265 Maschinen unterkunft und Schutz gefunden haben. 3) seit 28. Mai 1892 in Thätigkeit. 4) seit 2. August 1893 in Thätigkeit. 5) Die Angaben für Schiffsverkehr beziehen sich auf die Zeit von der Gründung der Werkstatt, d. i. 1. Dezember 1891, eigene Werkstatt; war bisher Präzident der Arbeitsnachweisankunft; die Werkstatt ist hervorgegangen durch Zusammenfassung verschiedener Betriebe, in welchem im Jahre 1894 265 Maschinen unterkunft und Schutz gefunden haben. 6) seit 24. Januar 1894 eigene Werkstatt. 7) für

## Straßenbauten und Straßenumbauten

unter Aufsicht der Straßenbauverwaltung 1894.

V. Tabelle 1. Nach den Angaben der Oberdirektion des Wasser- und Straßenbaues.

Bezeichnung der Straßenstrecken.	Länge in Metern.
a. Vollendete Strecken.	
Gemeindeweg Ueberlingen-Tüfingen-Salem, Verbesserung zwischen Tüfingen und Salem . . . .	1 305
" Buchheim-Beuren, Neubau Gemarkung Buchheim . . . . .	2 663
" Nordhalben-Thengen-Engen, Verbesserung und Regulirung im Orte Watterdingen . .	450
" Nielasingen-Worblingen-Moos mit Abzweigung nach Arlen-Ramsen, Verbesserung mit Brückenbau in Arlen . . . . .	145
" Niedöschingen-Kommingen, Verbesserung 1415 m, Regulirung 1055 m . . . . .	2 470
" Brigach-Trüberg (Hirzwaldweg), Verbesserung 649 m, Regulirung 120 m . . . . .	769
" und Ortsstraße durch Klengen . . . . .	580
Landstraße Nr. 150 Waldshut-Neustadt, Verbesserung zwischen Häusern und Seebrunn . . . .	3 090
" 51 Schluchsee-Löffingen, Verbesserung zwischen Seebrunn und Rothhaus . . . . .	4 490
Gemeindeweg Dogern-Birlingen-Birndorf, Neubau und Verbesserung . . . . .	3 850
" Schwihl-Buch, Verbesserung im Orte Buch . . . . .	424
" Görwihl-Tiefenstein, Verbesserung . . . . .	850
Landstraße Nr. 95 Schoppsheim-Wehr-Brennet, Verbreiterung in Schoppsheim . . . . .	320
Gemeindeweg Kirchhofen-Krozingen, Verbesserung . . . . .	520
" Au-Selzenmühle, Fortsetzung beim Selzenhof . . . . .	200
Kreisstraße Nr. 102 Elzach-Gutach, Verbesserung der Frechtthalstraße . . . . .	1 350
" 33 Ettenheim-Steinach, Verbreiterung in Münchweiler . . . . .	120
" Schapbach-Petersthal, 7 Verbesserungen mit zusammen . . . . .	2 584
Gemeindeweg Kirnbach-Unterthal, Verbesserung I beim Gasthaus zur Sonne . . . . .	400
" Oberkirch-Ulm, Verbesserung . . . . .	5 228
" Debsbach, Gemarkung Wälden, Verbesserung . . . . .	250
Landstraße Nr. 1 Frankfurt-Basel, Umbau der Reuchbrücke in Reuchen nebst Verbesserung der beiderseitigen Anschlüsse . . . . .	66
Gemeindeweg Dehnsbach-Mösbach, Verbesserung . . . . .	418
" Steinbach zur Eisenbahnstation, Verbesserung . . . . .	535
Landstraße Nr. 22 Rastatt-Freudenstadt, Neubau auf dem rechten Murgufer zwischen Gernsbach und Hilpertsau . . . . .	3 088
Gemeindeweg Bidesheim nach dem Rhein, Verbesserung . . . . .	100
" Neuburgweier-Au-Elchesheim-Iffezheim, Profilregulirung . . . . .	100
" Dittenau-Selbach-Ebersteinburg, Erhöhung über Hochwasser . . . . .	85
" Heiligkreuzsteinach-Gitterbach, Abtheilung III untere Strecke 532 m, obere Strecke 308 m .	840
" Großsachsen-Oberflockenbach-Unterflockenbach, Verbesserung auf heissem Gebiet, Ge- markung Unterflockenbach . . . . .	600
" Berwangen-Gemmingen, Neubau 1500 m, Verbesserung 600 m . . . . .	2 100
Landstraße Nr. 151 Mudau-Eberbach, Neubau Unterdielbach-Eberbach . . . . .	6 100
Gemeindeweg Rinschheim-Walldürn, Verbesserung . . . . .	3 300
" Lohrbach zur Kreisstraße Wagenschwend-Mosbach, Gefällsausgleichung . . . . .	80
<b>Im Ganzen . . . . .</b>	<b>49 470</b>
b. Im Bau begriffene Strecken.	
Gemeindeweg Steißlingen-Radolfzell, Verbesserung III Gemarkung Böhlingen und Radolfzell . .	520
Landstraße Nr. 40 Böhrenbach-Donauessingen, Umbau der unteren Angerbachbrücke nebst Breg- verbesserung . . . . .	285
Gemeindeweg in's Groppenthal, Gemarkung Untertirnach und Stockwald Neubau 665 m, Ver- besserung 250 m . . . . .	915
" Hüfingen-Pföhren-Defingen-Ehlingen, Verbesserung der Definger Steige . . . . .	875
" Rogel-Oberwihl, Verbesserung und Neubau . . . . .	3 090
" Göttingen-Oberwihl, Verbesserung . . . . .	1 857
" zur Verbindung des Ortes Alspert mit der Landstraße Nr. 50 beim Waldhaus, Verbesserung . . . . .	765
" Lörach-Adelhaujen, Neubau . . . . .	300
" Niedlingen-Efingen, Neubau . . . . .	7 157
" Altglashütten-Bärenthal mit Abzweigung nach Neuglashütten, Neubau . . . . .	9 692
" Emmendingen-Maled-Freiamt, Verbesserung bei Emmendingen und gegen Baiematt . . . .	3 564
" Kirnbach-Unterthal, Verbesserung II bei Schreiner Faust 100 m, Verbesserung ober- und unterhalb von Verbesserung II 184 m, Theilstrecke der Verbesserung IV beim Pösenhof 30 m . . . . .	3 340
" Waldhilsbach-Dammthal, Neubau . . . . .	314
" Daag-Waldbimmersbach, Neubau durch das Wolfingsthal . . . . .	1 617
" Göhlingen-Wosshheim-Osterburten, Verbesserung Wosshheim-Osterburten . . . . .	2 978
" Wosshheim-Rosenberg-Hohenstadt, Verbesserung bei Wosshheim und Hohenstadt . . . .	5 540
" Hohenstadt-Sindolsheim bezw. Hirschlanden, Verbesserung bei Hohenstadt . . . . .	580
" . . . . .	700
<b>Im Ganzen . . . . .</b>	<b>44 089</b>

**Länge der Land- und Kreisstraßen** 153  
 und der unter Aufsicht der Straßenmeister stehenden Gemeindegewege 1893 und 1894.  
 Nach den Angaben der Oberdirektion des Wasser- und Straßenbaues. V. Tabelle 2.

Kreise, Inspektionen und Großherzog- thum.	Landstraßen.		Kreisstraßen.		Gemeindegewege.		Zusammen.			Im Jahr 1894 kommen Straßen und Wege auf	
	1893.	1894.	1893.	1894.	1893.	1894.	1885.	1893.	1894.	1 qkm Einwohner.	1 qkm Fläche.
	km		km		km		km			Meter	
<b>a. Dargestellt nach Kreisen.</b>											
Konstanz . . . . .	363,67	363,66	110,40	110,40	755,18	769,96	1 149,09	1 229,25	1 244,02	9,28	667,39
Billingen . . . . .	183,11	183,11	47,97	47,97	461,67	464,38	676,41	692,75	695,46	9,82	651,79
Waldbshut . . . . .	315,30	315,54	62,50	62,50	774,55	786,47	1 119,69	1 152,35	1 164,51	15,14	940,64
Freiburg . . . . .	408,74	408,71	189,87	193,61	759,12	757,68	1 329,31	1 357,73	1 360,00	6,32	622,14
Vörrach . . . . .	214,60	214,60	177,34	177,34	228,25	221,88	563,78	620,19	613,82	6,45	639,40
Offenburg . . . . .	299,77	299,91	128,34	133,56	366,93	352,34	792,28	795,04	785,81	4,93	493,29
Baden . . . . .	182,23	185,33	62,47	63,98	368,22	366,36	584,95	612,92	615,67	4,49	589,16
Karlsruhe . . . . .	361,34	361,34	144,73	144,73	557,29	561,22	987,45	1 063,36	1 067,29	3,47	698,94
Mannheim . . . . .	99,97	99,97	34,92	34,92	204,31	207,51	335,00	339,20	342,40	2,14	710,37
Heidelberg . . . . .	208,88	208,91	100,29	100,29	374,48	377,78	653,09	683,65	686,98	4,58	721,62
Rosbach . . . . .	456,37	456,44	149,38	149,63	1 262,62	1 260,26	1 822,84	1 868,37	1 866,33	12,29	861,25
<b>Großherzogthum</b>	<b>3 093,98</b>	<b>3 097,52</b>	<b>1 208,21</b>	<b>1 218,93</b>	<b>6 112,62</b>	<b>6 125,84</b>	<b>10 013,89</b>	<b>10 414,81</b>	<b>10 442,29</b>	<b>6,30</b>	<b>692,41</b>
<b>b. Dargestellt nach Wasser- und Straßenbau-Inspektionen.</b>											
Ueberlingen . . . . .	212,49	212,49	55,52	55,52	252,55	265,93		520,56	533,94	10,62	606,75
Konstanz . . . . .	151,18	151,17	54,88	54,88	502,63	504,02		708,69	710,07	8,47	721,61
Donauessingen . . . . .	183,11	183,11	47,97	47,97	461,67	464,38		692,75	695,46	9,82	651,79
Bonnndorf . . . . .	172,75	172,75	14,01	14,01	349,05	362,70		535,81	549,46	21,08	861,22
Waldbshut . . . . .	142,55	142,79	48,49	48,49	423,47	423,77		614,51	615,05	12,10	1 025,08
Vörrach . . . . .	214,60	214,60	177,34	177,34	230,28	221,88		622,22	613,82	6,45	639,40
Freiburg . . . . .	266,69	266,69	105,83	109,57	511,97	510,52		884,49	886,78	6,85	689,03
Emmendingen . . . . .	122,22	122,22	53,70	53,70	184,11	184,11		360,03	360,03	5,31	501,43
Lahr . . . . .	64,91	64,88	54,38	54,38	130,24	130,24		249,53	249,50	4,55	564,48
Offenburg . . . . .	208,80	208,94	88,63	88,63	256,02	256,63		553,45	554,20	5,33	496,15
Mchern . . . . .	100,98	100,98	59,15	64,37	218,95	203,75		379,08	369,10	5,19	594,36
Nastatt . . . . .	127,14	130,24	18,99	20,51	193,00	191,13		339,13	341,88	4,05	535,02
Karlsruhe . . . . .	210,17	210,17	101,13	101,13	357,06	363,28		668,36	674,58	2,99	732,44
Bruchsal . . . . .	151,17	151,17	43,60	43,60	200,22	197,95		394,99	392,72	4,80	648,05
Heidelberg . . . . .	167,58	167,58	57,56	57,56	336,27	343,54		561,41	568,68	2,41	699,48
Sinsheim . . . . .	141,27	141,30	77,65	77,65	241,77	241,75		460,69	460,70	6,26	741,87
Rosbach . . . . .	216,44	216,38	94,22	94,22	654,82	655,00		965,48	965,60	13,28	917,87
Wertheim . . . . .	239,93	240,06	55,16	55,40	608,54	605,26		903,63	900,72	11,38	807,82
<b>Großherzogthum</b>	<b>3 093,98</b>	<b>3 097,52</b>	<b>1 208,21</b>	<b>1 218,93</b>	<b>6 112,62</b>	<b>6 125,84</b>		<b>10 414,81</b>	<b>10 442,29</b>	<b>6,30</b>	<b>692,41</b>

**Verkehr auf den Landstraßen 1894/95.**

Nach den Angaben der Oberdirektion des Wasser- und Straßenbaues. V. Tabelle 3.

Im Jahre*)	Länge der Land- straßen in km	Davon haben einen durchschnittlichen täglichen Verkehr:					
		von mehr als 1000	von 500 bis 1000	von 100 bis 500	von 50 bis 100	von 30 bis 50	von weniger als 30
		Pferden					
	km	km	km	km	km	km	
1894/95 . . . . .	3 097,52	65,67	90,77	1 180,53	982,90	502,81	274,84
in %	100,00	2,12	2,93	38,12	31,73	16,23	8,87

\*) Die Erhebungen erfolgen zeitweilig, nicht alljährlich; obige Angaben sind aus Erhebungen im 2. Halbjahr 1894 und im 1. Halbjahr 1895 hervorgegangen und als Durchschnitt für die beiden genannten Jahre anzusehen.

### Unterhaltung der Landstraßen 1894.

Nach den Angaben der Oberdirektion des Wasser- und Straßenbaues.

V. Tabelle 4a.

a. Unterhaltungslängen und Unterhaltungsmaterial.

Inspektionen und Großherzogthum.	Chausfirte Strecken. km	Davon wurden unterhalten mit								Pflasterstrecken. km	Schiffbrücken. km	Sonstige gediehlete Fahrbahnen. km	Im Ganzen. km
		Kies und Baden.	Kalkstein.	Porphyr.	Granit.	Basalt bezw. Dolerit u. Klingstein.	Diorit bezw. Syenit u. Hornblende.	Gneis.	Thonschiefer.				
		km	km	km	km	km	km	km	km				
Ueberlingen . . . . .	212,49	158,07	53,09	—	—	0,73	—	—	—	—	—	—	212,49
Konstanz . . . . .	150,90	114,08	16,10	—	—	20,72	—	—	—	0,27	—	—	151,17
Donauessingen . . . . .	183,08	0,38	5,40	95,05	—	40,10	38,07	4,08	—	—	—	0,04	183,12
Bonndorf . . . . .	172,70	18,01	40,07	58,07	14,41	—	7,52	20,04	12,78	—	—	0,04	172,74
Waldshut . . . . .	141,97	104,03	14,33	22,71	—	—	—	—	—	0,60	—	0,22	142,79
Lörrach . . . . .	214,00	109,74	50,02	—	41,24	—	—	—	13,00	0,36	0,24	—	214,60
Freiburg . . . . .	266,20	112,24	12,55	80,54	—	—	27,09	25,20	7,98	0,29	0,19	0,01	266,69
Emmendingen . . . . .	121,89	64,33	—	0,53	6,00	25,37	—	25,00	—	0,13	0,10	0,10	122,22
Lahr . . . . .	63,84	51,82	—	12,02	—	—	—	—	—	0,81	0,23	—	64,88
Offenburg . . . . .	206,47	103,18	—	54,08	49,21	—	—	—	—	1,62	0,12	0,73	208,94
Nchern . . . . .	99,73	7,32	—	72,52	19,89	—	—	—	—	0,96	0,25	0,04	100,98
Kastatt . . . . .	128,10	11,58	—	116,42	—	—	—	—	—	1,92	0,12	0,10	130,24
Karlsruhe . . . . .	208,44	18,01	93,14	96,09	—	—	—	—	—	1,73	—	—	210,17
Bruchsal . . . . .	148,07	10,33	66,25	71,49	—	—	—	—	—	2,50	—	—	151,17
Heidelberg . . . . .	158,34	18,88	14,31	122,38	—	2,77	—	—	—	9,21	—	0,03	167,58
Sinsheim . . . . .	140,35	6,53	68,97	64,85	—	—	—	—	—	0,92	—	0,03	141,30
Rosbach . . . . .	215,39	39,41	136,97	—	—	39,01	—	—	—	0,91	0,08	—	216,38
Wertheim . . . . .	237,90	—	223,36	2,99	—	11,55	—	—	—	2,16	—	—	240,06
<b>Großherzogthum</b>	<b>3 070,46</b>	<b>951,34</b>	<b>795,16</b>	<b>870,94</b>	<b>131,41</b>	<b>140,25</b>	<b>73,28</b>	<b>74,32</b>	<b>33,76</b>	<b>24,39</b>	<b>1,33</b>	<b>1,34</b>	<b>3 097,52</b>
in %	99,13	30,71	25,07	28,12	4,24	4,53	2,37	2,40	1,09	0,79	0,04	0,04	100,00

V. Tabelle 4b.

b. Durchschnittlicher Materialverbrauch auf 1 Kilometer Straßenlänge.

Inspektionen und Großherzogthum.	Kies und Baden.	Kalkstein.	Porphyr.	Granit.	Basalt bezw. Dolerit und Klingstein.	Diorit bezw. Syenit und Hornblende.	Gneis.	Thonschiefer.	Mittlerer Verbrauch für alle Materialien.
	ebm	ebm	ebm	ebm	ebm	ebm	ebm	ebm	ebm
Ueberlingen . . . . .	28,4	21,3	—	—	49,0	—	—	—	26,7
Konstanz . . . . .	29,8	25,8	—	—	22,9	—	—	—	28,4
Donauessingen . . . . .	53,9	49,2	24,8	—	21,0	45,5	24,0	—	29,0
Bonndorf . . . . .	36,3	34,8	39,7	21,4	—	16,6	21,8	19,9	32,5
Waldshut . . . . .	19,2	18,7	64,2	—	—	—	—	—	26,4
Lörrach . . . . .	45,7	26,5	—	47,9	—	—	—	25,0	40,3
Freiburg . . . . .	29,4	37,2	36,8	—	—	42,6	22,8	33,3	32,8
Emmendingen . . . . .	46,9	—	81,1	31,5	47,3	—	47,6	—	46,4
Lahr . . . . .	50,1	—	47,8	—	—	—	—	—	48,9
Offenburg . . . . .	47,9	—	40,6	43,9	—	—	—	—	45,0
Nchern . . . . .	18,1	—	46,9	35,8	—	—	—	—	42,2
Kastatt . . . . .	39,8	—	74,0	—	—	—	—	—	70,8
Karlsruhe . . . . .	39,2	38,7	95,8	—	—	—	—	—	64,6
Bruchsal . . . . .	29,7	46,7	34,6	—	—	—	—	—	39,7
Heidelberg . . . . .	48,8	22,3	60,3	—	(400)	—	—	—	61,5
Sinsheim . . . . .	33,3	38,1	33,6	—	—	—	—	—	35,5
Rosbach . . . . .	29,1	26,3	—	—	17,9	—	—	—	25,2
Wertheim . . . . .	—	30,1	56,5	—	30,0	—	—	—	30,1
<b>Großherzogthum . . . . .</b>	<b>35,2</b>	<b>31,7</b>	<b>52,6</b>	<b>40,8</b>	<b>26,6</b>	<b>41,4</b>	<b>30,9</b>	<b>25,1</b>	<b>40,7</b>

Kosten der Unterhaltung der Land- und Kreisstraßen 1894. Nach den Angaben der Oberdirektion des Wasser- und Straßenbaues.

**Kosten der Unterhaltung der Land- und Kreisstraßen 1894.**  
Nach den Angaben der Oberdirektion des Wasser- und Straßenbaues.

V. Tabelle 5.

1 Inspektionen, Kreise und Großherzogthum.	2 Ständiger Aufwand.			3 Vorübergehender Aufwand.			7 Pflanzungen.	8 Durchlässe.	9 Schwamphäuten.	10 Stütz- und Puttermauern.	11 Baum-Plantagen.	12 Sonstiges.	13 Zusammen.	14 Gemeinschaffl. Aufw.	15 Gesamtl. Unterhaltungsaufw.
	1 Straßenw. löhne.	2 Materialgraben.	3 Materialaufschüttung.	4 Schiffsarbeit.	5 Zusammen.	6 Stütz- und Puttermauern.									
<b>Inspektionen.</b>	20 734	509	20 481	7 298	49 022	937	1 299	471	2 455	593	147	5 902	3 444	58 368	
Heberlingen	15 549	238	15 915	4 322	36 024	829	3 992	392	529	554	363	6 659	730	43 413	
Konstanz	21 459	3 083	46 502	9 393	80 437	2 012	2 983	1 298	1 328	909	1 504	10 034	1 054	91 525	
Donauwörth	14 997	1 208	16 915	6 504	39 621	1 387	2 635	574	537	1 226	630	6 989	542	47 155	
Waldshut	17 458	1 111	28 121	7 975	54 665	653	1 680	569	2 124	814	3 395	9 235	1 022	64 922	
Worms	26 612	1 142	39 485	9 645	75 884	4 070	3 121	735	750	894	5 913	15 483	1 411	93 778	
Löffingen	30 445	1 646	62 450	13 545	108 086	4 031	2 487	799	844	1 007	1 058	10 226	2 337	120 649	
Freiburg	15 460	19	31 370	6 272	53 121	995	2 861	187	1 177	719	5 263	11 202	866	65 189	
Emmendingen	7 343	—	20 205	5 647	33 195	3 705	538	287	146	302	2 811	7 789	553	41 537	
Lahr	24 740	1 048	54 112	10 654	90 554	7 241	19 408	1 565	2 283	1 208	690	32 395	1 252	124 201	
Offenburg	10 804	217	24 363	4 967	40 351	2 835	4 235	185	66	468	4 235	10 225	736	51 312	
Achern	16 804	1 528	49 482	12 527	80 341	1 491	10 083	497	103	366	8 351	20 891	655	101 887	
Karlsruhe	29 488	10	87 462	43 635	160 595	4 061	2 534	1 063	396	2 921	18 058	29 033	3 704	193 332	
Bruchsal	16 095	—	40 521	10 092	68 708	10 623	1 630	226	193	522	5 803	18 697	1 025	88 430	
Heidelberg	21 868	—	56 295	18 407	96 570	5 597	8 880	454	729	1 434	5 864	22 958	1 600	121 128	
Sinsheim	15 282	—	34 858	7 647	57 787	5 097	1 496	190	161	190	1 397	8 531	716	67 084	
Mosbach	15 466	—	17 631	4 287	37 384	3 799	1 073	128	473	289	101	5 863	585	43 833	
Wetzheim	17 197	—	28 518	7 394	53 109	5 698	2 195	464	112	695	917	10 081	664	63 854	
<b>Großherzogthum.</b>	337 801	10 759	674 686	192 211	1 215 457	65 061	71 331	10 084	14 406	15 111	66 200	242 193	22 897	1 480 547	
<p><i>Hierzu an die Kreise Mosbach und Heidelberg sowie die Städte Mannheim, Heidelberg und Konstanz für die in Fürsorge übernommenen Landstraßen 53 561 M., für Schneebahnen, Uniformen der Warte und Sonstiges 16 098 M., für Unterhaltung der Rheinischbrücken und der Dierdiesheimer Weidachbrücke 140 178 M., für Unterhaltungen und Kränzen des Personals 15 281 M., zusammen 225 118 M. und somit im Ganzen 1 705 665 M.</i></p>															
<b>Kreise.</b>	10 414	30	8 301	2 784	21 529	192	572	67	16	209	95	1 151	604	23 284	
Konstanz	5 445	15	7 073	1 491	14 024	612	999	206	398	402	1 296	3 913	992	18 929	
Waldshut	5 848	186	6 981	2 463	15 478	—	1 114	203	166	277	883	2 643	1 325	19 446	
Freiburg	19 151	485	37 812	8 068	65 516	1 449	1 537	760	1 100	839	2 442	8 127	3 717	77 360	
Löffingen	16 467	34	19 362	4 887	40 750	1 804	2 074	976	195	638	1 094	6 781	3 995	51 526	
Offenburg	12 443	439	30 154	6 188	49 224	1 360	6 203	935	2 596	568	1 857	13 519	2 567	65 310	
Baden	6 635	—	16 419	2 578	25 632	951	652	645	612	408	350	3 618	1 268	30 518	
Karlsruhe	14 570	—	33 697	11 637	59 904	2 044	2 439	907	314	161	6 485	12 350	3 629	75 883	
Mannheim	5 193	—	18 983	3 073	27 249	267	164	336	1 095	50	415	2 327	808	30 444	
Heidelberg	10 497	—	21 368	5 473	37 338	1 510	982	274	299	378	1 598	5 041	1 451	43 830	
Mosbach	10 708	8	19 730	4 489	34 935	608	480	201	205	376	28	1 898	1 991	38 824	
<b>Großherzogthum.</b>	117 371	1 197	219 880	53 131	391 579	10 797	17 216	5 510	6 996	4 306	16 543	61 368	22 407	475 354	
<p><b>c. Land- und Kreisstraßen.</b></p>															
455 172	11 956	894 566	245 342	1 607 036	75 858	88 547	15 594	21 402	19 417	82 743	303 561	45 304	1 955 901	225 118	
<p><i>Hierzu besondere allgemeine Ausgabe für die Landstraßen (s. o.)</i></p>															
<p><i>Gesamtaufwand für die Land- und Kreisstraßen . . . . . 2 181 019</i></p>															

### Unterhaltung der Gemeindewege 1893 und 1894.

V. Tabelle 6. Nach den Angaben der Oberdirektion des Wasser- und Straßenbaues.

1 Kreis und Großherzogthum.	2 Unterhaltungslänge der Gemeindewege.		3 Geldaufwand der Gemeinden				8 1893. M.
	1894. km	1893. km	4 für Unterhaltung		6 für Verbesserung.	7 im Ganzen.	
			im Ganzen. M.	auf den lauf. km M.			
					1894		
Konstanz . . . .	769,96	755,18	113 633	147,58	27 048	140 681	156 535
Billingen . . . .	464,38	461,67	85 389	183,87	30 554	115 943	110 302
Waldshut . . . .	786,47	774,55	101 256	128,75	58 178	159 434	160 549
Freiburg . . . .	757,68	759,12	120 776	159,40	94 940	215 716	182 627
Vörrach . . . .	221,88	228,25	29 794	134,28	5 984	35 778	31 119
Offenburg . . . .	352,34	366,93	68 684	194,94	24 226	92 910	83 253
Baden . . . .	366,36	368,22	91 658	250,18	16 054	107 712	113 824
Karlsruhe . . . .	561,22	557,29	180 455	321,54	18 592	199 047	178 800
Mannheim . . . .	207,51	204,31	81 796	394,18	11 660	93 456	121 903
Heidelberg . . . .	377,78	374,48	111 050	293,96	50 363	161 413	163 398
Mosbach . . . .	1 260,26	1 262,62	161 450	128,11	19 906	181 356	247 225
<b>Großherzogthum . .</b>	<b>6 125,84</b>	<b>6 112,62</b>	<b>1 145 941</b>	<b>187,07</b>	<b>357 505</b>	<b>1 503 446</b>	<b>1 549 535</b>

### Verkehr über und durch die Rheinbrücken unterhalb Basel 1894.

Nach den Angaben der betreffenden Verwaltungen bezw. für den Eisenbahnverkehr nach dem Jahresbericht V. Tabelle 7. der Generaldirektion der bad. Staatseisenbahnen.

1 Orte.	2 Art der Brücke.	3 Straßenverkehr.				4 Schiffsverkehr.				5 Eisenbahnverkehr.					
		Personen		Wagen		6 Öffnung des Durchlasses.	Dampf- schiffe	Andere Schiffe	9 Flöße	7 Art der Brücke.	Personen		Güter. Tonnen		
		im Ganzen.	auf den Tag.	im Ganzen.	auf den Tag.		im Ganzen.	im Ganzen.			im Ganzen.	im Ganzen.	auf den Tag.	im Ganzen.	auf den Tag.
Hünningen . . . .	Schiffbrücke	599 303	1 642	43 366	119	144	—	147	—	Feste Brücke	61 200	168	355 666	974	
Neuenburg . . . .	"	84 472	231	15 755	43	22	—	567	—	"	105 500	289	54 149	148	
Breisach . . . .	"	441 929	1 211	36 321	100	40	—	43	—	"	112 700	309	21 672	59	
Sasbach . . . .	"	96 962	266	23 116	63	—	—	1 645	—	"	—	—	—	—	
Weisweil . . . .	"	45 436	124	11 989	33	5	—	1 789	—	"	—	—	—	—	
Kappel . . . .	"	96 295	264	33 525	92	21	—	597	—	"	—	—	—	—	
Ottenheim . . . .	"	81 925	224	23 199	64	89	—	907	—	"	—	—	—	—	
Kehl . . . .	"	1 815 145	4 973	127 385	349	176	—	604	—	Feste Brücke	576 200	1 579	708 529	1 941	
Freistett . . . .	"	79 771	218	17 794	49	831	316	958	33	"	—	—	—	—	
Gressern . . . .	"	42 222	116	15 843	43	651	313	754	38	"	—	—	—	—	
Plittersdorf . . . .	"	74 847	205	25 641	70	578	335	694	35	"	—	—	—	—	
Maxau . . . .	"	<sup>1)</sup> 207 256	568	—	—	524	406	679	50	Schiffbrücke	90 200	247	716 644	1 963	
Germersheim . . . .	"	104 226	286	23 167	63	960	770	1 203	30	Feste Brücke	55 500	152	554 628	1 519	
Speyer . . . .	"	<sup>1)</sup> 100 962	277	—	—	1 420	953	2 169	29	Schiffbrücke	47 300	130	44 567	122	
Mannheim . . . .	Feste Brücke	<sup>1)</sup> 1 590 308	4 357	—	—	—	—	—	—	Feste Brücke	256 900	704	941 252	2 579	

<sup>1)</sup> Bei den Orten Maxau, Speyer und Mannheim sind auch die für die Wagen ausgegebenen Karten inbegriffen; außerdem wurden Monats-Abonnementskarten verausgabt: bei Maxau 4 265 Stück, bei Speyer 94 Stück und bei Mannheim 27 497 Stück.

# Flußbau 1894.

157

Geldauswand für den Rheinbau und den Binnenflußbau.

Nach den Angaben der Oberdirektion des Wasser- und Straßenbaues. V. Tab. 8.

Gewässer.	Ordentlicher Etat.					Außer- ordent- licher Etat.	Im Ganzen.	Er- höbete Fluß- und Damm- baubei- träge.
	Fluß- und Damm- bauten:		Auf- sicht.	Lein- pfade und Wasser- straßen.	Zu- sammen.			
	Gewöhn- liche Unter- haltung.	Zuschuß für Ausbau der Rhein- korrektur und der Flußregu- lierungen.						
	M.	M.	M.	M.	M.	M.	M.	
<b>Rhein.</b>								
Längs der elsässischen Grenze . . .	136 116	319 722	23 725	194	479 757	—	479 757	45 771
"    "    bayerischen " . . .	36 351	68 467	7 067	2 120	114 005	—	114 005	95 447
Summe . . .	172 467	388 189	30 792	2 314	593 762	—	593 762	141 218
Längs der Schweizergrenze und am Bodensee . . . . .								
	1 480	—	1 063	900	3 443	—	3 443	612
Rhein zusammen 1894 . . .	173 947	388 189	31 855	3 214	597 205	—	597 205	141 830
"    "    1893 . . .	206 421	395 018	15 952	6 074	623 465	162	623 627	148 870
Im Durchschnitt 1885/94 . . .	267 102	374 735	28 960	2 564	673 361	53 849	727 210	167 759
<b>Binnenflüsse.</b>								
Butsch . . . . .	10 485	12 675	1 568	—	24 728	—	24 728	7 045
Schlücht . . . . .	1 949	—	—	—	1 949	—	1 949	—
Wiese . . . . .	13 364	51 569	2 138	—	67 071	30 622	97 693	21 072
Dreisam . . . . .	22 067	12 707	2 661	—	37 435	—	37 435	6 321
Elz . . . . .								
Leopoldskanal . . . . .	31 539	30 028	6 326	258	68 151	—	68 151	17 921
Rinzig . . . . .	6 548	1 348	1 940	—	9 836	—	9 836	2 113
Rench . . . . .	6 999	—	2 247	612	9 858	—	9 858	5 440
Murg . . . . .	4 041	—	3 376	31 148	38 565	—	38 565	313
Neckar . . . . .	—	—	388	3 688	4 076	—	4 076	—
Eng, Birm, Nagold . . . . .	—	—	44	4 300	4 344	—	4 344	—
Main . . . . .	—	—	—	—	—	—	—	—
Binnenflüsse zusammen 1894 . . .	96 992	108 327	20 688	40 006	266 013	30 622	296 635	60 225
"    "    1893 . . .	105 802	107 304	13 176	71 245	297 527	1 783	299 310	64 302
Im Durchschnitt 1885/94 . . .	120 796	80 363	21 233	37 951	260 343	30 572	290 915	76 944
<b>Rhein und Binnenflüsse zusammen.</b>								
Im Jahre 1894 . . .	270 939	496 516	52 543	43 220	863 218	30 622	893 840	202 055
"    "    1893 . . .	312 223	502 322	29 128	77 319	920 992	1 945	922 937	213 172
Im Durchschnitt 1885/94 . . .	387 898	455 098	50 193	40 515	933 704	84 421	1 018 125	244 703

35  
02  
49  
27  
19  
53  
24  
00  
03  
98  
25  
35

bericht

15

er.  
nen  
auf  
den  
Tag.

3 974  
9 148  
2 59  
—  
—  
—

9 1941  
—  
—

4 1963  
8 1519  
7 122  
2 2579

mat.



V. Tab. 9. Nach den Angaben der Oberdirektion des Wasser- und Straßenbaues.

Gewässer. Beobachtungsorte.	Pegelstand *).													
	Wasserstand.	Jan.	Febr.	März.	April.	Mai.	Juni.	Juli.	Aug.	Sept.	Okt.	Nov.	Dez.	Jahr 1894.
		m	m	m	m	m	m	m	m	m	m	m	m	m
<b>Bodensee</b> bei Konstanz . . . .	höchster	2,70	2,69	2,86	2,99	3,64	4,14	4,20	<b>4,22</b>	<b>4,22</b>	3,70	3,45	3,02	4,22
	niedrigster	2,50	<b>2,49</b>	2,72	2,78	3,00	3,64	3,88	3,95	3,70	3,43	3,03	2,70	2,49
	gemittelter	2,57	2,54	2,80	2,87	3,24	3,95	4,03	4,09	3,98	3,52	3,24	2,83	3,31
bei Ueberlingen . . . .	höchster	2,69	2,66	2,81	2,98	3,64	4,10	4,16	<b>4,20</b>	4,18	3,65	3,42	2,98	4,20
	niedrigster	2,48	<b>2,47</b>	2,69	2,78	2,98	3,61	3,89	3,93	3,68	3,38	2,98	2,70	2,47
	gemittelter	2,56	2,53	2,78	2,85	3,23	3,92	4,00	4,06	3,94	3,48	3,21	2,81	3,28
bei Radolfzell . . . .	höchster	2,67	2,54	2,81	2,98	3,73	4,20	4,23	<b>4,25</b>	<b>4,25</b>	3,72	3,48	2,96	4,25
	niedrigster	2,47	<b>2,46</b>	2,59	2,77	2,99	3,71	3,96	4,00	3,75	3,44	2,98	2,65	2,46
	gemittelter	2,54	2,49	2,76	2,85	3,28	4,02	4,08	4,13	4,01	3,54	3,23	2,77	3,31
<b>Rhein</b> bei Waldshut . . . .	höchster	1,17	1,95	1,67	2,17	<b>3,73</b>	3,59	3,18	3,58	3,20	3,23	2,54	1,59	3,73
	niedrigster	<b>0,98</b>	<b>0,98</b>	1,47	1,48	1,98	2,63	2,61	2,67	2,16	1,93	1,60	1,23	0,98
	gemittelter	1,06	1,23	1,57	1,69	2,39	3,00	2,81	3,05	2,61	2,27	2,05	1,39	2,09
bei Basel . . . . .	höchster	0,26	1,02	0,73	1,20	<b>2,77</b>	2,57	2,14	2,58	2,15	2,30	1,55	0,57	2,77
	niedrigster	<b>-0,04</b>	0,02	0,48	0,45	1,01	1,69	1,58	1,58	1,14	0,94	0,57	0,24	-0,04
	gemittelter	0,04	0,21	0,59	0,66	1,39	1,98	1,79	2,05	1,59	1,31	1,06	0,36	1,09
bei Kehl . . . . .	höchster	1,70	2,18	2,11	2,15	3,64	3,62	3,13	<b>3,72</b>	3,41	3,64	3,15	1,95	3,72
	niedrigster	<b>1,31</b>	<b>1,31</b>	1,75	1,69	2,14	2,78	2,71	2,88	2,58	2,40	1,99	1,50	1,31
	gemittelter	1,40	1,49	1,87	1,82	2,47	3,13	2,89	3,23	2,90	2,74	2,58	1,63	2,35
bei Mannheim . . . .	höchster	4,38	3,29	3,62	3,70	4,82	5,00	4,41	5,05	4,78	<b>5,33</b>	4,95	3,04	5,33
	niedrigster	<b>1,93</b>	2,00	2,62	2,42	3,04	3,96	3,79	4,01	3,55	3,27	2,94	2,31	1,93
	gemittelter	2,58	2,46	3,10	2,69	3,60	4,47	4,05	4,50	4,02	4,00	3,78	2,62	3,49
<b>Wutach</b> bei Oberlauchringen .	höchster	0,84	1,03	0,84	0,56	0,99	0,82	0,75	0,75	0,78	<b>1,20</b>	0,97	0,61	1,20
	niedrigster	<b>0,44</b>	0,55	0,48	0,48	0,49	0,52	0,46	0,52	0,51	0,56	0,61	0,53	0,44
	gemittelter	0,52	0,66	0,68	0,52	0,63	0,68	0,56	0,60	0,61	0,78	0,72	0,56	0,63
<b>Wiese</b> bei Lörrach . . . . .	höchster	0,49	0,84	0,69	0,37	0,86	0,92	0,79	0,81	0,70	<b>1,75</b>	1,02	0,61	1,75
	niedrigster	0,17	0,32	0,22	0,16	0,22	0,24	0,18	0,33	0,25	0,26	0,29	<b>0,15</b>	0,15
	gemittelter	0,24	0,49	0,50	0,23	0,38	0,62	0,39	0,49	0,45	0,57	0,49	0,25	0,43
<b>Elz</b> bei Riegel . . . . .	höchster	1,12	1,48	1,25	1,02	1,02	1,50	1,15	1,38	1,55	<b>2,20</b>	1,80	1,06	2,20
	niedrigster	0,78	0,84	0,86	0,66	0,85	0,84	<b>0,51</b>	0,84	0,86	0,87	0,93	0,92	0,51
	gemittelter	0,88	1,03	1,07	0,85	0,96	1,09	0,78	1,02	1,05	1,27	1,12	0,97	1,01
<b>Kinzig</b> bei Griesheim . . . .	höchster	1,86	2,65	2,33	1,62	1,71	2,09	1,80	2,22	2,34	<b>2,70</b>	2,60	2,02	2,70
	niedrigster	<b>1,37</b>	1,58	1,51	1,25	1,35	1,37	<b>1,11</b>	1,40	1,45	1,55	1,56	1,38	1,11
	gemittelter	1,51	1,88	1,97	1,39	1,49	1,62	1,46	1,68	1,72	1,97	1,84	1,62	1,68
bei Kehl . . . . .	höchster	1,10	2,22	1,70	0,93	1,10	1,55	1,15	1,55	1,72	<b>2,55</b>	2,00	1,50	2,55
	niedrigster	0,65	0,89	0,85	<b>0,55</b>	0,70	0,70	0,62	0,75	0,78	0,94	1,02	0,80	0,55
	gemittelter	0,82	1,19	1,32	0,72	0,88	1,00	0,87	1,03	1,10	1,47	1,34	1,06	1,07
<b>Neck</b> bei Oberkirch . . . .	höchster	0,32	0,91	0,65	0,48	0,36	0,70	0,35	0,56	0,64	<b>0,92</b>	0,72	0,40	0,92
	niedrigster	0,21	0,24	0,23	<b>0,18</b>	0,22	0,21	0,20	0,25	0,24	0,23	0,22	0,20	0,18
	gemittelter	0,25	0,45	0,43	0,23	0,26	0,36	0,25	0,36	0,36	0,45	0,35	0,26	0,33
<b>Murg</b> bei Rastatt . . . . .	höchster	1,20	<b>1,95</b>	1,45	1,42	1,00	1,45	0,89	1,36	1,67	1,89	1,90	0,64	1,95
	niedrigster	0,49	0,61	0,58	0,42	0,40	0,42	<b>0,35</b>	0,48	0,41	0,52	0,55	0,44	0,35
	gemittelter	0,67	0,89	0,89	0,54	0,56	0,66	0,52	0,67	0,71	0,99	0,78	0,51	0,70
<b>Neckar</b> bei Diedesheim . . . .	höchster	1,56	2,22	2,12	3,31	2,41	0,94	0,90	0,95	1,17	<b>3,41</b>	2,01	1,90	3,41
	niedrigster	<b>0,52</b>	0,74	0,91	0,69	0,86	0,69	0,54	0,62	0,58	0,84	0,98	0,75	0,52
	gemittelter	0,96	1,15	1,37	1,05	1,29	0,85	0,71	0,80	0,82	1,69	1,30	1,07	1,09
bei Heidelberg . . . .	höchster	2,00	2,39	2,27	<b>3,06</b>	2,40	1,32	1,28	1,33	1,62	3,05	2,22	2,16	3,06
	niedrigster	<b>1,00</b>	1,17	1,32	1,09	1,26	1,12	<b>1,00</b>	1,11	1,05	1,30	1,39	1,16	1,00
	gemittelter	1,28	1,54	1,76	1,40	1,60	1,23	1,14	1,23	1,27	2,00	1,73	1,48	1,47
bei Mannheim . . . .	höchster	4,70	3,63	3,81	4,31	4,80	4,97	4,37	4,98	4,75	<b>5,36</b>	5,00	3,26	5,36
	niedrigster	<b>2,10</b>	2,13	2,71	2,49	3,17	3,96	3,74	3,98	3,52	3,29	3,00	2,40	2,10
	gemittelter	2,74	2,63	3,25	2,81	3,69	4,45	4,01	4,45	4,00	4,09	3,84	2,73	3,56
<b>Main</b> bei Wertheim . . . .	höchster	2,00	2,75	2,47	1,32	1,43	1,35	1,16	1,43	1,69	<b>3,27</b>	2,88	2,17	3,27
	niedrigster	1,00	1,28	1,30	1,01	0,96	0,95	<b>0,79</b>	0,96	1,05	1,20	1,40	1,23	0,79
	gemittelter	1,55	1,91	1,87	1,15	1,13	1,10	0,87	1,17	1,24	1,80	1,88	1,55	1,44

\*) Die Nullpunkte sämtlicher Pegel entsprechen annähernd der vergleichenen Flußsohle, am Bodensee der bei niedrigstem See stand für die größten Schiffe erforderlichen Tiefe der Häfen.

Neckar  
(Meinerz)  
längs d  
(mit der  
nämlich  
(Meinerz)  
wassers.  
  
Waf  
Waf  
  
9  
Dünung  
Segel  
Rehl-W  
Segel  
Mannh  
a. Dan  
b. Seg  
  
9  
ohne  
a. Dan  
b. Seg  
  
Seg  
  
So  
a. Dan  
b. Seg  
  
3m  
  
13 Sch



Für Rhein und Neckar nach den Angaben der Zoll- (Hafen-) Behörden, für Kinzig, Murg, Enz und Nagold nach den Angaben der Wasser- und Straßenbaubehörden.

V. Tabelle 12.

Häfen bezw. Fahrstraßen.	Zahl der Flöße.	Bestand der Flöße.						Im Ganzen. Tonnen.	Beige- ladene Güter. Tonnen.
		Hartes Holz.			Weiches Holz.				
		Stämme.	Schnitt- waaren.	Scheite.	Stämme.	Schnitt- waaren.	Scheite.		
		Tonnen.	Tonnen.	Tonnen.	Tonnen.	Tonnen.	Tonnen.		
<b>Rhehl:</b> Ankunft auf der Kinzig . . .	6	—	—	—	1 830	—	—	1 830	—
"    "    "    dem Rhein . . .	—	—	—	—	—	—	—	—	—
Abgang aus dem Floßhafen . . .	<sup>1)</sup> 15	—	—	—	1 319	—	—	1 319	—
"    "    "    Rheinhafen . . .	13	—	—	—	1 317	—	—	1 317	—
<b>Magan:</b> Ankunft . . . . .	4	—	—	—	571	—	—	571	—
Abgang . . . . .	—	—	—	—	—	—	—	—	—
<b>Leopoldshafen:</b> Ankunft . . . . .	1	—	—	—	31	—	—	31	—
Abgang . . . . .	1	—	—	—	12	—	—	12	—
<b>Mannheim:</b> Ankunft auf dem Rhein	13	—	—	—	2 200	—	—	2 200	—
"    "    "    Neckar	699	—	—	—	126 363	2 452	—	128 815	—
Abgang " auf dem Rhein	171	—	—	—	84 970	2 244	—	87 214	—
Durchgang " " " "	12	128	—	—	863	418	—	1 409	—
<b>Nastatt:</b> Durchgang auf der Murg .	<sup>2)</sup> 136	—	—	—	—	562	—	562	—
<b>Pforzheim:</b> Ankunft auf der Enz .	10	—	—	—	1 256	—	—	1 256	—
Durchgang " " " "	<sup>3)</sup> 24	—	—	—	—	—	—	—	—
Ankunft auf der Nagold	46	—	—	—	5 452	—	—	5 452	—
Durchgang " " " "	<sup>3)</sup> 93	—	—	—	—	—	—	—	—

<sup>1)</sup> sämtlich rheinabwärts.

<sup>2)</sup> in Steinmauern zu Rheinflößen umgebunden.

<sup>3)</sup> Ueber den Bestand der durchgehenden Flöße finden keine Erhebungen statt.

### Anhang.

- Rhehl:** Der Schiffs- und Floßverkehr war vom 1.—12. Januar wegen Eisgangs, sowie ersterer vom 12. Januar bis 30. April wegen zu niederen, letzterer vom 10.—18. Juni wegen zu hohen Wasserstands eingestellt.
- Magan:** Der Schiffsverkehr war in den Monaten Januar bis einschließlich April, sowie im Dezember wegen zu niederen Wasserstands eingestellt.
- Leopoldshafen:** Der Schiffs- und Floßverkehr war vom 1. Januar bis 15. März und vom 15. November bis 31. Dezember wegen Zugesfrierens des Hafens unterbrochen.
- Mannheim:** Die Flößerei auf dem Rhein war unterbrochen vom 3.—21. Januar wegen Eisgangs. Die Flößerei auf dem Neckar währte vom 31. Januar bis 23. Dezember; unterbrochen war dieselbe vom 12.—28. Februar wegen Treibeis und vom 26.—30. Oktober wegen Hochwasser.
- Die Schifffahrt war gänzlich eingestellt ober- und unterhalb Mannheim vom 1.—22. Januar wegen Eisbildung; beeinträchtigt war dieselbe wegen niederen Wasserstands und Nebels: oberhalb Mannheim im Januar, Februar, März, April und Dezember an zusammen 109 Tagen, unterhalb Mannheim im Januar, Februar, April und Dezember an zusammen 80 Tagen; gänzlich eingestellt war dieselbe wegen starken Nebels in den Monaten Oktober, November und Dezember an zusammen 16 Tagen; wegen Hochwassers erlitt die Dampfschifffahrt weder Unterbrechungen noch Behinderungen.
- Konstanz:** Der Untersee und Rhein konnten wegen Eisbildung vom 5. Januar bis 13. Februar, also an 37 Tagen, nicht befahren werden.
- Nadolzell:** Die Schifffahrt auf dem Untersee war wegen Eisbildung vom 5. Januar bis 14. Februar unterbrochen.
- Auf der Murg war der Floßverkehr eingestellt wegen Frostes und Eisgangs vom 1.—16. Januar an 15 und vom 19.—24. Februar an 5 Tagen, wegen Hochwassers am 4. und 5. und vom 10.—14. Februar an 6, vom 11.—15. März an 4, am 20. und 21. April an 2, am 19. und 20. Juni an 2, am 21. August, 9. und 10. September an 3, vom 15.—30. Oktober an 16, am 11. und 12. November an 2 Tagen, zusammen an 54 Tagen.
- Auf der Kinzig währte die Flößereizeit vom 1. März bis 17. November; das erste Floß ging am 4. Mai ab. Vor den Floßferien, welche am 1. Juli begannen, wurden 2 Flöße mit 1100 Festmeter, nach den Ferien (15. August) 4 Flöße mit 2100 Festmeter verfloßt, abgesehen von 700 Festmeter Langholz für die im Kinzigthal gelegenen Sägereien. An der Zustandsetzung der Floßstraße wurde im April gearbeitet, da dieselbe auf mehreren Stellen durch Hochwasser im Februar verschüttet war.

# Schiffsverkehr 1894.

161

a. In den Rheinhäfen Kehl, Maxau und Leopoldshafen.  
Auf dem Rhein angekommene und abgegangene Fahrzeuge und beförderte Güter.  
Nach den Angaben der Hafenbehörden. V. Tabelle 13.

Häfen.	Dampfschiffe.					Segelschiffe.				Schiffe im Ganzen (Sp. 2, 3, 4 u. 8).	Beför- derte Güter im Ganzen (Sp. 7 u. 12).	Unter den Schiffen (Sp. 13) waren:								
	Personenschiffe.	Schlepper.	Güterschiffe.		Beför- derte Güter. Tonnen.	Zahl			Trag- fähig- keit. Tonnen.			Beför- derte Güter. Tonnen.	Badische.	bayerische.	elßässische.	heßische.	niederländische.	preussische.	württembergische.	
			im Ganzen.	davon unbeladen.		Trag- fähig- keit. Tonnen.	im Ganzen.	davon												
								unbeladen.												Kies- und Steinnachen.
<b>Angekommen.</b>																				
Kehl zu Berg . . .	—	4	—	—	—	4	—	—	3 069	1 905	8	1 905	—	—	—	—	8			
Maxau zu Berg . . .	—	115	24	2	5 870	2 020	5 687	41	5 521	146 769	116 067	5 826	118 087	3 454	2180	—	40	17 135		
zu Thal . . .	—	—	—	—	—	—	—	—	—	—	—	—	—	—	—	—	—			
Leopoldshafen zu Berg . . .	—	—	—	—	—	—	136	—	90	29 291	22 865	136	22 865	101	—	—	2	1 32		
zu Thal . . .	—	—	—	—	—	—	—	—	—	—	—	—	—	—	—	—	—			
Zusammen	—	119	24	2	5 870	2 020	5 827	41	5 611	179 129	140 837	5 970	142 857	3 555	2180	—	42	18 175		
<b>Abgegangen.</b>																				
Kehl zu Thal . . .	—	4	—	—	—	—	4	4	—	3 069	—	8	—	—	—	—	8			
Maxau zu Berg . . .	—	—	—	—	—	—	—	—	—	—	—	—	—	—	—	—	—			
zu Thal . . .	—	115	24	3	5 870	2 108	5 687	5 639	5 521	146 769	3 140	5 826	5 248	3 454	2180	—	40	17 135		
Leopoldshafen zu Berg . . .	—	—	—	—	—	—	—	—	—	—	—	—	—	—	—	—	—			
zu Thal . . .	—	—	—	—	—	—	136	136	90	29 291	—	136	—	101	—	—	2	1 32		
Zusammen	—	119	24	3	5 870	2 108	5 827	5 779	5 611	179 129	3 140	5 970	5 248	3 555	2180	—	42	18 175		

## Ankunft und Abgang nach Monaten.

Monate.	Angekommen.								Abgegangen.									
	Dampfschiffe.				Segelschiffe.				Dampfschiffe.				Segelschiffe.					
	Schlepper.	Güterschiffe.		Gewicht der be- förderten Güter. Tonnen.	im Ganzen.	Davon unbeladen.	Kies- und Steinnachen.	Trag- fähig- keit. Tonnen.	Gewicht der be- förderten Güter. Tonnen.	Schlepper.	Güterschiffe.		Gewicht der be- förderten Güter. Tonnen.	im Ganzen.	Davon unbeladen.	Kies- und Steinnachen.	Trag- fähig- keit. Tonnen.	Gewicht der be- förderten Güter. Tonnen.
		im Ganzen.	Davon unbeladen.								im Ganzen.	Davon unbeladen.						
Januar . . .	—	—	—	44	2	42	285	210	—	—	—	—	44	42	42	285	75	
Februar . . .	—	—	—	319	11	308	1 953	1 540	—	—	—	—	319	308	308	1 952	412	
März . . .	5	—	—	492	1	483	7 824	5 451	5	—	—	—	491	490	483	7 096	70	
April . . .	—	—	—	478	6	470	3 703	2 938	—	—	—	—	479	473	470	4 431	225	
Mai . . .	30	—	—	311	—	268	36 366	23 413	30	—	—	—	302	301	268	30 087	300	
Juni . . .	18	—	—	395	—	364	24 222	20 311	18	—	—	—	399	399	364	28 025	—	
Juli . . .	20	5	—	476	305	—	20 384	16 979	20	5	—	483	306	305	274	21 025	150	
August . . .	13	5	1	400	394	—	15 801	12 872	13	5	—	344	393	391	374	14 553	723	
September . . .	12	6	1	285	221	—	12 910	9 973	12	5	1	488	221	219	202	13 053	140	
Oktober . . .	11	5	—	434	980	—	22 693	18 522	11	5	2	215	980	980	962	22 457	—	
November . . .	8	3	—	425	1 059	7	1 049	17 066	14 963	8	4	—	578	1 063	1 055	1 049	19 273	520
Dezember . . .	2	—	—	—	( <sup>1</sup> )829	14	( <sup>1</sup> )815	15 922	13 665	2	—	—	( <sup>1</sup> )830	816	( <sup>1</sup> )815	16 892	525	
Zusammen	119	24	2	2 020	5 827	41	5 611	179 129	140 837	119	24	3	2 108	5 827	5 779	5 611	179 129	3 140

<sup>1)</sup> darunter die in Leopoldshafen angekommenen bzw. abgegangenen 90 Kesseln, welche auf die einzelnen Monate nicht angegeben werden können.

Roch: Schiffs-  
b. Im Rhein- und Neckar-  
Auf dem Rhein und Neckar angekommene, abgegangene  
Nach den Angaben

V. Roch: Tabelle 13.

Fluß und Richtung bezw. Monat.	Dampfschiffe.							Segelschiffe.				Gesamt- gewicht der beförderten Güter (Spalte 8 und 12). Tonnen.	Von den Schiffen (Spalte 13) waren:				
	Personenschiffe.	Schlepper.	Kettendampfer.	Güterschiffe.		Beför- derte Güter. Tonnen.	Zahl		Trag- fähigkeit. Tonnen.	Beförderte Güter. Tonnen.	Schiffe im Ganzen (Sp. 2, 3, 4, 5 u. 9).		Von den Schiffen (Spalte 13) waren:				
				Zahl im Ganzen. haben um- geladen.	Trag- fähigkeit. Tonnen.		im Ganzen. haben um- geladen.	Trag- fähigkeit. Tonnen.					deutsche.	niederländische.	belgische.	andere.	
<b>Angekommen.</b>																	
<b>Rhein</b>																	
zu Berg . . .	794	1 305	—	365	17	161 717	85 280	5 828	838	4 124 696	2 577 088	8 292	2 662 368	7 011	1 249 27	5	
zu Thal . . .	—	—	—	32	13	7 674	824	1 157	128	168 002	33 799	1 189	34 623	1 170	17	1	1
<b>Neckar</b>																	
zu Thal . . .	—	—	542	—	—	—	—	4 636	1 980	500 556	172 511	5 178	172 511	5 178	—	—	
<b>Im Monat</b>																	
Januar . . .	9	25	—	13	2	4 998	1 732	166	48	102 005	45 459	213	47 191	177	36	—	
Februar . . .	45	104	33	29	—	11 237	5 845	777	150	373 883	196 085	988	201 930	872	110	6	
März . . .	55	133	66	32	—	13 671	8 011	1 212	262	504 820	302 541	1 498	310 552	1 365	127	4	
April . . .	57	112	55	33	—	15 012	7 384	1 195	304	466 010	221 118	1 452	228 502	1 323	121	7	
Mai . . .	85	140	64	33	2	15 159	7 821	1 233	330	487 905	274 662	1 555	282 483	1 425	127	2	
Juni . . .	91	136	64	31	—	14 136	7 261	1 325	354	471 660	300 071	1 647	307 332	1 523	119	4	
Juli . . .	93	123	38	42	2	17 298	8 649	1 110	280	446 113	278 498	1 406	287 147	1 282	122	2	
August . . .	93	119	59	40	4	16 827	7 608	1 208	339	426 155	266 308	1 519	273 916	1 420	99	—	
September . . .	88	110	50	41	7	17 520	8 172	1 039	295	390 573	235 352	1 328	243 524	1 235	91	1	
Oktober . . .	68	113	44	40	4	16 566	8 954	987	252	426 340	255 154	1 252	264 108	1 133	119	—	
November . . .	59	101	39	39	8	16 393	7 968	779	200	366 985	237 018	1 017	244 986	903	112	2	
Dezember . . .	51	89	30	24	1	10 574	6 699	590	132	330 805	171 132	784	177 831	701	83	—	
<b>Zusammen</b>	<b>794</b>	<b>1 305</b>	<b>542</b>	<b>397</b>	<b>30</b>	<b>169 391</b>	<b>86 104</b>	<b>11 621</b>	<b>2 946</b>	<b>4 793 254</b>	<b>2 783 398</b>	<b>14 659</b>	<b>2 869 502</b>	<b>13 359</b>	<b>1 266</b>	<b>28</b>	<b>6</b>
<b>Durchgegangen.</b>																	
<b>Rhein</b>																	
zu Berg . . .	—	258	—	—	—	—	—	782	418	330 195	186 767	1 040	186 767	982	37	21	
zu Thal . . .	—	258	—	—	—	—	—	782	364	330 195	66 580	1 040	66 580	982	37	21	
auf d. Rhein zu Thal nach dem Neckar zu Berg	—	—	—	—	—	—	—	7	—	778	374	7	374	7	—	—	
auf d. Neckar zu Thal nach dem Rhein zu Berg	—	—	—	—	—	—	—	2	—	194	60	2	60	2	—	—	
auf d. Rhein zu Berg nach dem Neckar zu Berg	—	—	—	—	—	—	—	136	—	23 669	10 860	136	10 860	136	—	—	
auf d. Neckar zu Thal nach dem Rhein zu Thal	—	—	—	—	—	—	—	565	—	65 404	53 316	565	53 316	565	—	—	

hafen Mannheim.

und durchgegangene Fahrzeuge und beförderte Güter.

der Zollbehörden.

V. Nach: Tabelle 13.

Fluß und Richtung bzw. Monat.	Dampfschiffe.							Segelschiffe.				Gesamt- gewicht der beförderten Güter (Spalte 8 und 12). Tonnen.	Von den Schiffen (Spalte 13) waren:			
	Personenschiffe.	Schlepper.	Kettendampfer.	Güterschiffe.		Beför- derte Güter. Tonnen.	Zahl		Trag- fähigkeit. Tonnen.	Beförderte Güter. Tonnen.	Schiffe im Ganzen (Sp. 2, 3, 4, 5 u. 9).		deutsche.	niederländische.	belgische.	andere.
				Zahl	Trag- fähigkeit. Tonnen.		im Ganzen.	davon umladen.								

Abgegangen.

<b>Rhein</b>																
zu Berg . . .	—	—	—	21	6	4 996	907	1 091	973	122 592	36 702	1 112	37 609	1 101	10	1
zu Thal . . .	794	1 305	—	365	31	161 858	55 620	5 916	4 593	4 175 105	364 010	8 380	419 630	7 091	1 256	28 5
<b>Nedar</b>																
zu Berg . . .	—	—	542	—	—	—	—	4 627	2 531	498 831	117 610	5 169	117 610	5 169	—	—
<b>Im Monat</b>																
Januar . . .	9	25	—	15	—	5 664	1 420	167	111	102 866	13 323	216	14 743	179	37	—
Februar . . .	45	104	33	29	4	11 237	3 870	777	581	373 883	37 815	988	41 685	872	110	6
März . . .	55	133	66	32	5	13 671	5 227	1 212	891	504 819	45 600	1 498	50 827	1 365	127	4 2
April . . .	57	112	55	33	2	15 012	5 070	1 195	833	466 004	48 877	1 452	53 947	1 323	121	7 1
Mai . . .	85	140	64	33	2	15 159	4 981	1 233	864	487 505	57 740	1 555	62 721	1 425	127	2 1
Juni . . .	91	136	64	31	1	14 136	4 105	1 325	891	471 660	53 809	1 647	57 914	1 524	118	4 1
Juli . . .	93	123	38	40	4	16 809	4 935	1 112	739	446 546	50 238	1 406	55 173	1 281	123	2
August . . .	93	119	59	38	4	16 338	4 759	1 210	818	426 641	50 320	1 519	55 079	1 420	99	—
September . . .	88	110	50	38	3	16 796	5 109	1 042	693	391 298	42 467	1 328	47 576	1 235	91	1 1
Oktober . . .	68	113	44	38	4	16 078	6 239	989	690	426 829	55 351	1 252	61 590	1 133	119	—
November . . .	59	101	39	36	6	15 661	6 310	782	546	367 712	44 178	1 017	50 488	903	112	2
Dezember . . .	51	89	30	23	2	10 293	4 502	590	440	330 765	18 604	783	23 106	701	82	—
Zusammen	794	1 305	542	386	37	166 854	56 527	11 631	8 097	4 796 528	518 322	14 661	574 849	13 361	1 266	28 6

Durchgegangen.

<b>Im Monat</b>																
Januar . . .	—	—	—	—	—	—	—	—	—	—	—	—	—	—	—	—
Februar . . .	—	6	—	—	—	—	—	81	26	12 341	5 472	87	5 472	87	—	—
März . . .	—	26	—	—	—	—	—	209	73	41 088	18 005	235	18 005	227	8	—
April . . .	—	14	—	—	—	—	—	240	75	45 552	21 512	254	21 512	244	10	—
Mai . . .	—	110	—	—	—	—	—	345	126	173 999	64 172	455	64 172	421	18	16
Juni . . .	—	74	—	—	—	—	—	261	89	102 652	45 628	335	45 628	317	14	4
Juli . . .	—	64	—	—	—	—	—	216	68	80 612	34 706	280	34 706	272	6	2
August . . .	—	78	—	—	—	—	—	250	84	91 946	39 698	328	39 698	312	8	8
September . . .	—	66	—	—	—	—	—	238	94	80 055	35 661	304	35 661	294	4	6
Oktober . . .	—	38	—	—	—	—	—	202	71	58 701	26 194	240	26 194	230	6	4
November . . .	—	34	—	—	—	—	—	171	62	54 286	21 478	205	21 478	203	—	2
Dezember . . .	—	6	—	—	—	—	—	61	14	9 203	5 431	67	5 431	67	—	—
Zusammen	—	516	—	—	—	—	—	2 274	782	750 435	317 957	2 790	317 957	2 674	74	42



Schleppschiffahrt auf dem Neckar.

Schleppschiffahrt auf dem Neckar in Heilbronn.

V. Reich: Tabelle 13.

Leistungen.	1890.	1891.	1892.	1893.	1894.
Zahl der direkten Schleppzüge von Mannheim nach Heilbronn	495	472	506	355	520
" " Lokalschleppzüge	71	49	35	32	22
" " Züge nach Lauffen*)	22	45	45	5	3
Die Rettendampfer legten zu Berg zurück . . . km	60 620	56 900	59 682	42 102	59 810
Die beladenen und leeren Fahrzeuge legten zurück . . .	434 806	408 327	409 960	308 531	385 230
Auf 1 Fahrzeug und 1 Fahrt kamen durchschnittlich . . .	60,2	62,0	67,0	61,0	70,0
Gesamtleistung der beladenen Fahrzeuge . Tonnenkilometer	13 994 805	12 697 787	14 401 576	8 640 165	15 285 102
Zu Gebote gestandene Arbeitstage . . . Zahl	2 408	2 160	2 521	2 555	2 555
Davon waren nutzbar zu machen . . .	1 827	1 778	1 880	1 520	1 859
	75,0	82,0	74,0	59,0	72,0

\*) eröffnet am 3. Juli 1890.

dem Bodensee.

Fahrzeuge und beförderte Güter nach Herkunft- und Bestimmungsort.

Zoll- (Hafen-) Behörden.

Bestimmungs- orte.	Dampfschiffe.		Segelschiffe.		Schiffe im Ganzen.		Eingeladene Güter im Ganzen.		Von den Schiffen (Spalte 11) waren:															
	Personenschiffe <sup>1)</sup> .	Denfelben angehängte Schleppfähne <sup>2)</sup> .	Trajekt- schiffe.		Einge- ladene Güter. Tonnen.	Zahl im Ganzen. davon unbeladen.	Trag- fähig- keit. Tonnen.	Einge- ladene Güter. Tonnen.	Schiffe im Ganzen. Tonnen.	Eingeladene Güter im Ganzen. Tonnen.	bairische		bayerische		württembergische		schweizerische		österreichische					
			Zahl.	Trag- fähig- keit. Tonnen.							Dampfschiffe.	Segelschiffe.	Dampfschiffe.	Segelschiffe.	Dampfschiffe.	Segelschiffe.	Dampfschiffe.	Segelschiffe.	Dampfschiffe.	Segelschiffe.				
Konstanz																								
Meersburg . . .	3070	—	—	2109,5	1	1	50	—	3971	2109,5	1881	—	518	—	518	—	—	—	—	—	1	153	—	
Neberlingen . . .	245	—	—	3989,8	9	7	295	105	254	4094,8	245	9	—	—	—	—	—	—	—	—	—	—	—	
Ludwigshafen . . .	—	—	—	803,2	100	96	3 240	66	100	869,2	—	98	—	—	—	—	—	—	—	—	—	2	—	
Sonst. bad. Uferorte	280	—	—	7281,9	403	401	14 470	35	683	7316,9	280	403	—	—	—	—	—	—	—	—	—	—	—	
Friedrichshafen . . .	365	—	—	609,4	—	—	—	—	365	609,4	153	—	—	—	—	—	—	—	—	—	—	212	—	
Sonst. württ. Uferorte	—	—	—	—	5	3	195	60	5	60,0	—	2	—	—	—	—	—	—	—	—	—	3	—	
Lindau . . .	—	185	55 500	4120,7	54	53	1 920	10	239	4130,7	185	1	—	—	—	—	—	—	—	—	—	53	—	
Sonst. bayer. Uferorte	—	—	—	—	—	—	—	—	—	—	—	—	—	—	—	—	—	—	—	—	—	—	—	
Romanshorn . . .	—	—	—	—	—	—	—	—	—	—	—	—	—	—	—	—	—	—	—	—	—	—	—	
Rorschach . . .	—	—	—	—	290	289	15 820	50	290	50,0	—	9	—	—	—	—	—	—	—	—	—	—	281	
Sonst. schwz. Uferorte	599	—	—	130,8	8	—	250	160	607	290,8	—	6	—	—	—	—	—	—	—	—	—	—	—	
Bregenz . . .	92	659	143 830	22006,5	32	32	1 740	—	783	22006,5	—	—	—	—	—	—	—	—	—	—	—	—	—	
Zusammen	4651	342	844	199 330	41051,8	902	882	37 980	486	637	41537,8	2744	528	518	—	518	—	—	—	—	599	342	1116	32

Hafen.

Konstanz . . .	—	—	—	38,7	124	—	3 940	3 900	124	3938,7	—	124	—	—	—	—	—	—	—	—	—	—	—	—
Meersburg . . .	—	—	—	1,7	—	—	—	—	—	1,7	—	—	—	—	—	—	—	—	—	—	—	—	—	—
Neberlingen . . .	579	—	—	12,5	13	—	330	221	592	233,5	579	13	—	—	—	—	—	—	—	—	—	—	—	—
Sonst. bad. Uferorte	—	—	—	22,1	28	13	970	275	28	297,1	—	28	—	—	—	—	—	—	—	—	—	—	—	—
Friedrichshafen . . .	—	—	—	2,8	—	—	—	—	—	2,8	—	—	—	—	—	—	—	—	—	—	—	—	—	—
Sonst. württ. Uferorte	—	—	—	—	—	—	—	—	—	—	—	—	—	—	—	—	—	—	—	—	—	—	—	—
Lindau . . .	—	—	—	3,5	—	—	—	—	—	3,5	—	—	—	—	—	—	—	—	—	—	—	—	—	—
Romanshorn . . .	—	—	—	—	9	—	370	370	9	370,0	—	9	—	—	—	—	—	—	—	—	—	—	—	—
Rorschach . . .	—	—	—	—	103	77	4 920	1 122	103	1122,0	—	55	—	—	—	—	—	—	—	—	—	—	—	—
Sonst. schwz. Uferorte	—	—	—	—	22	—	710	710	22	710,0	—	10	—	—	—	—	—	—	—	—	—	—	—	—
Bregenz . . .	—	—	—	—	—	—	—	—	—	—	—	—	—	—	—	—	—	—	—	—	—	—	—	—
Zusammen	579	22	—	81,3	299	90	11 240	6 598	878	6679,3	579	239	—	—	—	—	—	—	—	—	59	—	—	1

der Ein- bezw. Ausladung angegeben.  
Schleppfähne angegeben.

folgt







V. Noth: Tabelle 13.

Noth: Schiffs=  
e. Die beförderten Güter  
Nach den Angaben der

1 Nummer des Waaren- verzeichnisses.	2 Gattung der Güter.	3 Rheinhäfen						4 Rhein- und						
		5 Rehl.		6 Maxau.		7 Leopolds- hafen.		8 Mann-						
		9 Zu- fuhr	10 Ab- fuhr	11 Zu- fuhr	12 Ab- fuhr	13 Zu- fuhr	14 Ab- fuhr	15 Zufuhr.						
								16 Rhein		17 Neckar				
		18 zu Berg. Tonnen.	19 zu Thal. Tonnen.	20 zu Berg. Tonnen.	21 zu Berg und *zu Thal. Tonnen.	22 zu Berg. Tonnen.	23 zu Thal. Tonnen.	24 zu Berg. Tonnen.	25 zu Thal. Tonnen.		26 zu Thal. Tonnen.			
1	Düngemittel aller Art . . . . .	—	—	—	—	—	—	16 178	—	—	—	—	—	—
2	Lumpen aller Art . . . . .	—	—	—	—	—	—	262	—	35	—	—	—	—
3	Knochen . . . . .	—	—	—	—	—	—	57	—	—	—	—	—	—
4	Rohe Baumwolle . . . . .	—	—	—	—	—	—	6 873	—	—	—	—	—	—
5	Soda . . . . .	—	—	—	—	—	—	1 883	—	6 433	—	—	—	—
6	Farbholz . . . . .	—	—	—	—	—	—	4 359	—	—	—	—	—	—
7	Knochenohle, Knochenmehl . . . . .	—	—	—	—	—	—	780	—	—	—	—	—	—
8	Salpetersäure, Salzsäure, Schwefel- säure . . . . .	—	—	—	—	—	—	7	—	—	—	—	—	—
9	Roheisen und Brucheisen . . . . .	—	—	—	—	—	—	29 075	—	—	—	—	—	—
10	Anderer unedle Metalle, roh und als Bruch . . . . .	—	—	—	—	—	—	7 628	36	27	—	—	—	—
11	Verarbeitetes Eisen aller Art . . . . .	—	—	—	—	—	—	58 539	198	88	—	—	—	—
12	Cement, Traß, Kalk . . . . .	—	—	—	—	—	—	23 314	1 815	—	—	—	—	—
13	Erde, Lehm, Sand, Kies, Kreide . . . . .	—	—	46 155	—	1 000	—	88	56	147	—	—	—	—
14	Eisenerz . . . . .	—	—	—	—	—	—	13	—	—	—	—	—	—
15	Anderer Erze . . . . .	—	—	—	—	—	—	16 608	—	170	—	—	—	—
16	Flachs, Hanf, Heede, Berg . . . . .	—	—	—	—	—	—	2 094	61	—	—	—	—	—
17	Weizen und Spelz . . . . .	—	—	—	—	—	—	370 895	—	—	—	—	—	—
18	Roggen . . . . .	—	—	5 880	—	—	—	15 038	65	—	—	—	—	—
19	Hafer . . . . .	—	—	—	—	—	—	32 395	2	—	—	—	—	—
20	Gerste . . . . .	—	—	1 100	—	—	—	17 208	550	23	—	—	—	—
21	Anderes Getreide und Hülsenfrüchte . . . . .	—	—	2 748	—	—	—	33 944	5	—	—	—	—	—
22	Delisaat . . . . .	—	—	—	—	—	—	46 507	—	1	—	—	—	—
23	Stroh und Heu . . . . .	—	—	—	—	—	—	—	1	—	—	—	—	—
24	Kartoffeln . . . . .	—	—	—	—	—	—	21	—	621	—	—	—	—
25	Obst, frisches und getrocknetes . . . . .	—	—	—	—	—	—	75	—	—	—	—	—	—
26	Gemüse und Pflanzen . . . . .	—	—	—	—	—	—	43	2	2	—	—	—	—
27	Glas und Glaswaaren . . . . .	—	—	—	—	—	—	504	2	—	—	—	—	—
28	Häute, Felle, Leder, Pelzwerk . . . . .	—	—	—	—	—	—	3 310	87	56	—	—	—	—
29	Harte Stämme (Nutz-, Bau-, Schiffs- holz) . . . . .	—	—	—	—	—	—	8 013	—	—	—	—	—	—
30	Harte Schnittwaare . . . . .	—	—	3 360	—	—	—	728	—	293	—	—	—	—
31	Harte Brennholzscheite . . . . .	—	—	—	—	—	—	—	5	1 417	—	—	—	—
32	Weiche Stämme . . . . .	—	—	—	—	—	—	5 396	212	26	—	—	—	—
33	Weiche Schnittwaare . . . . .	—	—	—	—	—	—	21 385	—	10 629	—	—	—	—
34	Weiche Brennholzscheite . . . . .	—	—	—	—	—	—	1	—	362	—	—	—	—
35	Reisig und Faschinen . . . . .	—	—	—	—	—	—	—	—	—	—	—	—	—
36	Borke und Lohe . . . . .	—	—	—	—	—	—	10	57	—	—	—	—	—
37	Faßtage, Fässer, Kisten, Säde . . . . .	—	—	399	* 333	—	—	1 112	60	22	—	—	—	—
38	Holzwaaren und Möbel . . . . .	—	—	—	—	—	—	555	2	38	—	—	—	—
39	Instrumente, Maschinen und Maschi- nentheile . . . . .	—	—	—	—	—	—	1 933	4	1	—	—	—	—
40	Bier . . . . .	—	—	—	* 238	—	—	9	147	—	—	—	—	—
41	Branntwein . . . . .	—	—	632	* 488	—	—	1 171	440	—	—	—	—	—
42	Wein . . . . .	—	—	—	—	—	—	2 556	134	—	—	—	—	—
43	Fische, auch Häringe . . . . .	—	—	—	—	—	—	2 897	1	—	—	—	—	—

Verf  
nach d  
Zoll=  
12  
Neck  
heim.  
zu Berg  
Tonnen.

Neckarhafen			Bodenseehäfen											Nummer des Waaren- verzeichnisses.
heim.			Konstanz.		Radolfzell.		Meersburg.		Ueberlingen.		Ludwigs- hafen.			
Abfuhr.		Ge- samt- verkehr.	Zu- fuhr.	Ab- fuhr.	Zu- fuhr.	Ab- fuhr.	Zu- fuhr.	Ab- fuhr.	Zu- fuhr.	Ab- fuhr.	Zu- fuhr.	Ab- fuhr.		
Rhein	Neckar												Tonnen.	
zu Berg.	zu Thal.	zu Berg.	Tonnen.	Tonnen.	Tonnen.	Tonnen.	Tonnen.	Tonnen.	Tonnen.	Tonnen.	Tonnen.	Tonnen.	Tonnen.	
35	64	18	16 242	6,5	3 826,9	—	29,0	427,6	8,4	400,3	278,4	2,0	0,2	1
—	3	2 408	2 726	283,1	169,7	6,1	0,1	—	22,1	1,3	6,1	—	0,1	2
—	—	—	57	25,8	0,1	—	0,01	—	5,4	—	4,8	—	—	3
3 433	17	24	6 914	1 621,3	2 848,9	—	—	—	0,1	—	—	—	—	4
—	—	6 695	15 014	1,2	33,9	—	2,0	7,1	—	21,2	4,7	0,3	0,1	5
—	339	58	4 762	50,0	2,6	—	—	—	—	—	—	—	—	6
—	1	15	798	20,0	—	—	0,1	—	—	—	—	—	—	7
—	—	711	721	1,1	24,2	—	—	—	0,1	0,8	—	—	—	8
—	—	5 639	34 716	18,0	180,0	—	—	—	1,4	10,8	5,7	—	—	9
27	180	1 440	9 929	94,2	249,5	0,1	—	—	0,2	120,2	3,1	—	—	10
88	449	2 981	62 860	323,7	1 457,9	0,5	5,5	102,3	10,7	367,9	35,5	98,5	1,9	11
147	—	27 014	52 162	232,0	1 979,5	—	0,7	271,1	293,6	604,8	8,7	490,4	6,4	12
170	1	68	366	15 780,2	354,5	—	0,1	290,0	—	285,0	190,1	290,0	3 710,1	13
—	—	—	13	—	—	—	—	—	—	—	—	—	—	14
—	—	2 201	19 778	100,4	—	—	—	—	—	—	—	—	—	15
—	215	215	2 591	23,0	47,2	—	—	—	—	0,7	2,3	0,1	0,5	16
—	17 438	579	389 480	400,8	11,8	4,5	1,5	13,5	19,8	11,1	712,1	0,3	0,1	17
—	210	5	15 318	1,2	0,3	0,1	13,0	2,1	0,1	0,4	60,4	0,3	—	18
23	1 651	341	35 696	426,3	2,0	—	9,3	6,8	4,7	5,5	277,3	8,5	0,1	19
—	774	3 837	22 394	3 478,8	486,1	0,3	45,8	40,9	—	175,1	1,5	0,1	—	20
1	562	667	35 576	2 322,5	134,3	0,02	0,6	44,9	2,5	108,4	23,6	0,4	0,1	21
—	21	81	56 053	302,7	0,7	—	—	0,6	—	1,2	224,8	—	—	22
621	24	3	28	457,7	—	—	—	—	36,6	10,0	155,1	—	0,2	23
—	40	1 259	1 941	248,6	350,5	0,6	15,5	6,0	7,8	5,8	12,1	2,5	3,4	24
2	64	118	258	1 883,7	214,5	3,2	0,1	1,5	77,6	11,2	210,5	3,6	6,6	25
—	—	67	114	435,2	312,1	1,5	0,4	2,6	3,0	9,5	11,1	0,3	0,3	26
56	3	1 519	2 034	44,0	161,4	5,1	1,5	14,5	0,4	28,1	1,9	2,5	—	27
—	117	693	4 694	198,2	301,8	1,2	2,1	3,2	11,2	5,3	35,7	0,7	—	28
—	10	—	8 076	545,5	—	—	—	—	20,0	—	232,7	—	37,5	29
293	75	902	2 003	1 060,4	6,1	3,1	0,2	5,9	9,7	0,8	0,7	0,1	—	30
1 417	—	—	1 422	187,0	160,0	—	—	—	—	181,0	175,0	—	1 566,0	31
26	10	8 076	13 813	1 145,7	30,3	—	7,0	—	4,6	20,0	229,0	—	—	32
0 629	251	103 962	136 329	3 922,5	89,7	238,0	12,7	157,2	501,4	216,5	87,7	—	—	33
362	—	96	459	644,9	42,3	—	—	—	234,7	15,2	630,8	—	530,2	34
—	—	—	—	—	—	—	—	—	—	0,2	—	—	—	35
22	—	3	70	1 385,0	0,6	—	—	—	—	—	—	—	—	36
38	131	1 135	2 531	670,4	572,2	26,5	1,9	81,4	187,0	71,0	148,5	11,1	13,9	37
—	7	849	1 464	456,5	236,7	2,0	1,5	28,7	26,0	36,8	51,4	4,4	3,7	38
1	—	1 316	3 257	146,1	1 838,6	0,3	1,9	20,6	7,4	68,9	104,9	46,5	1,5	39
—	—	1 052	1 208	465,6	367,4	—	9,3	287,9	0,5	47,7	42,9	3,1	—	40
—	338	1 073	3 109	54,4	10,8	0,1	0,5	5,8	6,4	8,3	5,7	17,9	1,7	41
—	2	2 559	5 364	2 014,9	583,2	25,8	9,2	20,1	470,5	237,6	99,2	28,6	7,3	42
—	13	3	3 053	42,1	65,4	2,2	0,4	0,6	0,4	3,8	3,4	0,4	0,2	43

1 Nummer des Raaren- verzeichnis.	2 Gattung der Güter.	3 Rheinhäfen						4 Rhein- und		
		5 Rehl.		6 Mainau.		7 Leopoldshafen.		8 Mann-		
		9 Zu- fuhr	10 Ab- fuhr	11 Zu- fuhr	12 Ab- fuhr	13 Zu- fuhr	14 Ab- fuhr	15 Zufuhr.		
								16 Rhein		17 Neckar
18 zu Berg. Tonnen.	19 zu Thal. Tonnen.	20 zu Berg. Tonnen.	21 zu Berg und *zu Thal. Tonnen.	22 zu Berg. Tonnen.	23 zu Thal. Tonnen.	24 zu Berg. Tonnen.	25 zu Thal. Tonnen.	26 zu Thal. Tonnen.		
44	Mehl und Mühlenfabrikate . . . . .	—	—	180	*1 247	—	—	18 899	71	113
45	Reis . . . . .	—	—	—	—	—	—	7 914	—	—
46	Salz . . . . .	—	—	—	—	—	—	25	—	107 683
47	Kaffee, Kaffeesurrogate, Kakao . . . . .	—	—	—	—	—	—	5 850	1	716
48	Zucker, Melasse und Syrup . . . . .	—	—	—	—	—	—	7 409	4	—
49	Rohtabak . . . . .	—	—	—	—	—	—	4 589	157	—
50	Fette Oele und Fette . . . . .	—	—	375	—	—	—	22 841	61	1 411
51	Petroleum und andere Mineralöle . . . . .	—	—	—	—	—	—	125 005	—	—
52	Steine und Steinwaaren . . . . .	—	—	—	*1 588	—	—	5 596	1	38 175
53	Steinkohlen . . . . .	1 905	—	57 109	—	21 865	—	1 574 945	—	—
54	Koaks . . . . .	—	—	—	—	—	—	41 456	—	—
55	Braunkohlen . . . . .	—	—	—	—	—	—	—	—	—
56	Torf . . . . .	—	—	—	—	—	—	—	—	—
57	Theer, Pech, Harze aller Art, As- phalt . . . . .	—	—	—	—	—	—	18 816	7	238
58	Lebendes Vieh . . . . .	—	—	—	—	—	—	—	—	—
59	Mauersteine und Fliesen aus Thon, Dachziegel und Thonröhren . . . . .	—	—	—	—	—	—	1 823	29 604	—
60	Thonwaaren, Steingut, Porzellan . . . . .	—	—	—	—	—	—	174	7	—
61	Wolle, roh . . . . .	—	—	—	—	—	—	5 039	14	—
62	Alle sonstige Gegenstände . . . . .	—	—	149	*102	—	—	88 523	754	3 784
	<b>Im Ganzen 1894 . . . . .</b>	1 905	—	118 087	*5 248	22 865	—	2 662 368	34 623	172 511
	1893 . . . . .	1 260	—	60 296	1 712	17 333	—	2 387 947	30 366	126 161
	1892 . . . . .	2 495	—	72 446	3 378	20 471	—	2 115 375	24 262	151 186
	1891 . . . . .	2 760	—	67 440	3 480	19 627	3	1 915 533	35 885	150 122
	1890 . . . . .	3 025	—	67 685	140	23 123	7	1 839 015	39 193	157 237
	1889 . . . . .	2 580	126	44 316	380	17 387	907	1 645 668	49 030	179 614
	1888 . . . . .	3 286	60	47 176	480	16 543	704	1 553 737	29 803	123 045
	1887 . . . . .	965	—	38 623	520	12 745	595	1 274 438	20 734	90 983
	1886 . . . . .	1 520	522	36 276	2 200	12 846	300	1 131 827	16 897	104 200
	1885 . . . . .	600	—	30 007	606	12 414	1 120	1 082 018	18 011	77 143
	<b>Durchschnitt 1885/94 . . . . .</b>	2 040	71	58 235	1 814	17 535	364	1 760 793	29 880	133 220
	<b>Außerdem im</b>									
	<b>Floßverkehr</b>									
	(vgl. Tabelle 12)									
	1894 . . . . .	—	1 317	571	—	31	12	—	2 200	128 815
	1893 . . . . .	—	3 276	—	—	—	29	—	11 267	113 429
	<b>Durchschnitt</b>									
	1885/94 . . . . .	—	6 894	57	216	5	31	—	3 273	129 077

f) Außer dem durchgegangen: Auf dem Rhein zu Berg: 1870 Tonnen verarbeitetes Eisen aller Art, 1647 Tonnen Weizen und Spels-  
waare, 530 Tonnen Branntwein, 280 Tonnen fette Oele und Fette, 14 470 Tonnen Petroleum und  
außerdem im Floßverkehr (vergl. Tabelle 12) 1409 Tonnen;  
auf dem Rhein zu Thal: 1150 Tonnen Roheisen und Bruch Eisen, 1800 Tonnen Erde, Lehm, Sand, Kies,  
röhren, 4530 Tonnen sonstige Gegenstände; im Ganzen 66 580 Tonnen;  
auf dem Rhein zu Thal nach dem Neckar zu Berg: 374 Tonnen Mauersteine und Fliesen aus Thon, Dach-  
auf dem Neckar zu Thal nach dem Rhein zu Berg: 50 Tonnen Steine und Steinwaaren, 10 Tonnen sonstige  
auf dem Rhein zu Berg nach dem Neckar zu Berg: 145 Tonnen andere unedle Metalle, roh und als Bruch, 680  
und Fliesen aus Thon, Dachziegel und Thonröhren; im Ganzen 10 860 Tonnen;  
auf dem Neckar zu Thal nach dem Rhein zu Thal: 405 Tonnen Cement, Traß, Kalk, 110 Tonnen Gerste,  
Tonnen Borte und Lohse, 21 Tonnen Fastage, Fässer, Kisten, Säcke, 75 Tonnen Mehl und Mühlenfabrikate,

Verkehr 1894.  
Güter nach der Gattung.

V. Reich: Tabelle 13.

11 12 13 14 15 16 17 18 19 20 21 22 23 24 25 26	Neckarhafen			Bodenseehäfen										27 28 29 30 31 32 33 34 35 36 37 38 39 40 41 42 43 44 45 46 47 48 49 50 51 52 53 54 55 56 57 58 59 60 61 62	
	heim.			Konstanz.		Radolfzell.		Meersburg.		Ueberlingen.		Ludwigs- hafen.			
	Abfuhr.		Ge- sammt- verkehr).	Zu- fuhr.	Ab- fuhr.	Zu- fuhr.	Ab- fuhr.	Zu- fuhr.	Ab- fuhr.	Zu- fuhr.	Ab- fuhr.	Zu- fuhr.	Ab- fuhr.		
	Rhein	Neckar													Zu- fuhr.
113	1 355	1 204	82	21 724	3 232,4	74,4	—	2,8	24,1	3,4	26,8	158,6	6,2	6,0	44
—	39	20	781	8 754	5,4	13,6	—	0,1	1,4	—	9,3	1,3	2,1	—	45
7 683	—	126 114	—	233 822	—	617,7	—	20,0	46,7	—	182,6	9,2	—	0,1	46
716	32	1 684	889	9 172	20,5	114,4	0,09	3,1	6,9	0,1	18,3	2,1	5,9	0,5	47
—	316	169	1 436	9 334	593,4	92,0	0,01	13,4	18,4	—	45,1	1,7	4,0	1,9	48
—	60	3 652	32	8 490	0,2	—	—	—	—	—	—	—	—	—	49
1 411	1 022	7 134	3 388	35 857	259,6	541,0	0,08	1,0	12,3	—	42,4	3,1	4,4	1,0	50
—	8 504	688	511	134 708	51,5	556,2	—	16,3	27,5	4,2	138,4	21,1	0,1	2,4	51
8 175	1	660	147	44 580	17 002,7	907,7	1 050,2	—	153,0	—	16 280,0	10,9	5 290,0	100,0	52
—	545	127	85 923	1 661 540	150,1	13 965,4	—	5,5	605,8	6,2	572,2	10,2	41,2	—	53
—	—	—	3 200	44 656	—	533,8	—	—	19,9	—	42,6	—	—	—	54
—	—	—	—	—	—	—	—	—	—	—	—	—	—	—	55
—	—	—	—	—	—	10,0	—	—	10,0	—	12,7	—	—	—	56
238	85	4 575	2 350	26 071	15,7	186,5	—	0,1	12,8	—	5,1	0,1	0,3	1,1	57
—	—	—	—	—	—	—	50,2	205,9	—	—	—	—	—	—	58
—	2	13	76	31 518	1 304,9	1 105,7	—	50,3	53,1	0,1	1 046,5	1,0	66,2	648,3	59
—	1	3 206	12	3 400	80,5	298,3	0,3	1,9	33,7	8,1	36,5	—	3,4	8,0	60
—	181	378	—	5 612	34,3	160,0	—	—	—	—	—	3,5	—	—	61
3 784	2 520	90 281	3 858	189 720	6 185,4	5 208,0	12,3	54,9	398,0	518,4	719,9	273,8	150,9	17,9	62
72 511	37 609	419 630	117 610	3 444 351	70 457,8	41 537,8	1 435,3	547,2	3 266,5	2 514,8	22 270,8	4 574,0	6 587,3	6 679,3	
26 161	17 391	393 419	63 400	3 018 684	64 939,8	32 008,9	1 025,3	594,9	3 272,5	3 137,9	7 134,2	5 727,7	379,2	6 135,6	
51 186	3 511	419 893	97 321	2 811 548	72 901,5	29 659,4	1 288,0	862,01	2 838,7	2 265,4	6 508,8	6 338,5	517,7	5 598,9	
50 122	107	353 278	90 209	2 545 134	69 170,8	33 066,9	1 407,0	507,1	2 422,1	2 093,3	8 079,5	5 913,0	433,4	4 595,4	
57 237	—	333 293	93 124	2 461 862	69 104,1	36 003,9	1 566,6	700,7	3 302,4	2 357,9	4 768,2	6 275,9	783,8	4 330,2	
79 614	3 047	347 499	81 677	2 306 535	71 491,6	39 222,2	1 352,0	638,2	2 471,4	1 929,2	6 148,7	4 385,4	421,9	4 649,4	
23 045	1 343	281 930	93 877	2 083 735	72 691,3	34 398,5	1 937,9	578,5	2 662,2	1 083,5	5 313,8	4 365,7	559,2	5 011,1	
90 983	682	240 068	75 683	1 702 588	55 562,7	37 348,9	926,8	478,4	2 276,1	1 169,8	5 290,7	3 233,9	567,6	3 970,4	
14 200	1 078	245 263	86 176	1 585 441	43 539,3	27 428,2	1 544,0	810,9	1 843,5	1 477,1	4 255,6	4 327,1	516,2	3 629,7	
77 143	—	207 268	94 777	1 479 217	38 933,8	37 893,9	876,5	720,4	2 523,8	1 436,5	4 336,0	4 852,9	331,5	4 729,7	
33 220	6 477	324 154	89 385	2 343 909	62 879,3	34 856,9	1 335,9	643,8	2 687,9	1 946,5	7 410,6	4 999,4	1 109,8	4 933,0	
28 815	—	87 214	—	218 229	—	—	—	—	—	—	—	—	—	—	
13 429	—	95 955	—	220 651	—	—	—	—	—	—	—	—	—	—	
29 077	—	99 630	—	231 980	—	—	—	—	—	—	—	—	—	—	

3550 Tonnen Roggen, 1000 Tonnen Gerste, 500 Tonnen anderes Getreide und Hülsenfrüchte, 6090 Tonnen harte Schnittwaare, 1100 Tonnen weiche Schnittwaare, 1625 Tonnen Steine und Steinwaaren, 150 800 Tonnen Steinfelsen, 3305 Tonnen sonstige Gegenstände; im Ganzen 186 767 Tonnen;

3000 Tonnen weiche Schnittwaare, 800 Tonnen weiche Brennholzscheite, 56 800 Tonnen Mauersteine und Fliesen aus Thon, Dachziegel und Thonziegel und Thonröhren; Gegenstände; im Ganzen 60 Tonnen;

1191 Tonnen Kartoffeln, 229 Tonnen harte Stämme (Kupf-, Bau- und Schiffsholz), 755 Tonnen harte Schnittwaare, 5602 Tonnen weiche Schnittwaare, 2000 1523 Tonnen Salz, 41 405 Tonnen Steine und Steinwaaren; im Ganzen 53 316 Tonnen.

Nach dem Jahresbericht der Generaldirektion der Badischen Staatsbahnen.

I. Die Eigenthums- und Betriebsverhältnisse der auf Badischem Gebiet gelegenen bzw. von der V. Tab. 14a. Verwaltung der Badischen Staatsbahnen betriebenen Bahnstrecken Ende 1894.

Eigenthümer.	Bahnstrecken						Davon wurden betrieben von den Verwaltungen der							
	in Baden.	in Preußen.	in Bayern.	in Württemberg.	in Hessen.	in der Schweiz.	Badischen Staatsbahnen.	Main-Neckar-Bahn.	Bayerischen Staatsbahn.	Württembergischen Staatsbahn.	Hessischen Ludwigs-Bahn.	Centralverwaltung für Sekundärbahnen.	Schweizerischen Nordost-Bahn.	
	km	km	km	km	km	km	km	km	km	km	km	km	km	
Der Badische Staat . . .	1 310,65	20,96	0,03	24,15	22,17	41,16	1 419,12	1 376,00	38,64	1,04	—	—	2,84	—
Badische Gemeinden und Gesellschaften . . .	53,70	—	—	—	—	—	53,70	53,70	—	—	—	—	—	—
Der Württembergische Staat . . .	99,11	—	—	—	—	—	99,11	—	—	—	99,11	—	—	—
Die Hessische Ludwigs-Bahn-Gesellschaft . . .	26,95	—	—	—	—	—	26,95	—	—	—	—	26,95	—	—
Die Schweizerische Nordost-Bahn-Gesellschaft . . .	7,39	—	—	—	—	—	7,39	—	—	—	—	—	—	7,39
<b>Im Ganzen . . .</b>	<b>1 497,80</b>	<b>20,96</b>	<b>0,03</b>	<b>24,15</b>	<b>22,17</b>	<b>41,16</b>	<b>1 606,27</b>	<b>1 429,70</b>	<b>38,64</b>	<b>1,04</b>	<b>99,11</b>	<b>26,95</b>	<b>2,84</b>	<b>7,39</b>

Außer den in Spalte 9 verzeichneten 1 429,70 km betreibt die Verwaltung der Badischen Staatsbahnen auf Bayerischem Gebiet eine gepachtete Strecke der Bayerischen Staatsbahn (Grenze bei Kirchheim—Würzburg) von 24,48 km und auf Schweizerischem Gebiet mit der Centralbahn gemeinsam eine dieser gehörende Strecke von 4,89 km, zusammen 29,37 km, mithin beträgt die Betriebslänge der Badischen Staatsbahnen-Verwaltung 1 459,07 km.

Die Eigenthümlänge der Badischen Staatsbahnen besteht aus den in Spalte 9 angeführten 1 376,00 km zuzüglich der an Bayern verpachteten Strecke Wertheim—Mitte Mainbrücke (Spalte 11) mit 1,64 km und der an die Centralverwaltung für Sekundärbahnen verpachteten Strecke Donaueschingen—Hüfingen (Spalte 14) mit 2,84 km, daher zusammen 1 380,48 km und einschließlich der 53,70 km badischer Privatbahnen insgesammt 1 434,18 km (mit Ausschluß der Main-Neckarbahn); davon entfallen auf Strecken: in horizontaler Linie 426 km, in gerader Linie 955 km, mit Steigung bzw. Gefälle 1 008 km, mit Bahnkrümmungen 479 km.

II. Die im Betriebe der Badischen Staatsbahn-Verwaltung befindlichen Eisenbahnen 1894. V. Tabelle 14b. 1. Länge und Alter der Bahnstrecken.

Bahnstrecken (* bedeutet Nebeneisenbahn).	Eröffnungsjahre.	Am 31. Dez. 1894 im Betrieb		Davon zweigleisig	
		im Einzelnen km	zusammen km	im Einzelnen km	zusammen km
<b>1. Badische Staatsbahnen.</b>					
a. Hauptbahn: Mannheim-Basel . . . . .	1840—55	269,96		269,96	
Basel-Konstanz . . . . .	1856—63	144,32	414,28	16,67	286,63
b. Zweigbahnen: Mannheim Personenbahnhof-Centralgüterbahnhof (für Güterverkehr allein) . . . . .	1874	3,75		—	
Mannheim Personenbahnhof-Mitte Rheinbrücke	1867	1,09		1,09	
Abzweigung aus der Strecke Mannheim-Friedrichsfeld-Friedrichsfeld-Main-Neckarbahnhof.	1846	1,09		1,09	
Heidelberg Hauptbahnhof über Eberbach-Bayerische Grenze bei Kirchheim [Odenwaldbahn]	1862—79	134,95		82,14	
* Heidelberg Hauptbahnhof-Mitte Rheinbrücke (Speyer) <sup>1)</sup> . . . . .	1873	22,18		—	
Lauda-Wertheim . . . . .	1867—68	31,43		—	
Königshofen-Mergentheim . . . . .	1869	7,40		—	
Neckargemünd-Jagstfeld über Medesheim und Einsheim . . . . .	1862—69	46,38		10,03	
Rappenaу-Saline (für Güterverkehr allein) . . . . .	1869	1,19		—	
Medesheim-Neckarelz . . . . .	1862—79	32,05		—	
Neckarelz-Jagstfeld . . . . .	1879	17,55		—	
* Sedach-Walldürn . . . . .	1887	19,31		—	
Mannheim Personenbahnhof-Karlsruhe [Rheinbahn] . . . . .	1870	61,98		13,85	
Bruchsal-Graben-Rheinsheim (Landesgrenze) . . . . .	1874	22,05		22,05	
Bruchsal-Bretten . . . . .	1879	14,89		14,89	
Durlach-Mühlacker . . . . .	1859—63	38,91		38,91	
Grödingen-Eppingen . . . . .	1879	40,76		23,60	
Dos-Baden . . . . .	1845	4,20		—	
Appenweier-Rehl (Mitte Rheinbrücke) . . . . .	1844—61	13,89		13,89	

<sup>1)</sup> Bisher Privatbahn, am 1. Januar 1894 vom Staate angekauft.

Noch: II. Die im Betriebe der Badischen Staatsbahn-Verwaltung befindlichen Eisenbahnen 1894.

Noch: 1. Länge und Alter der Bahnstrecken.

V. Noch: Tabelle 14b.

Bahnstrecken (* bedeutet Nebeneisenbahn).	Eröffnungsjahre †).	Am 31. Dez. 1894 im Betrieb		Davon zweigleisig	
		im Einzelnen. km	zusammen. km	im Einzelnen. km	zusammen. km
Offenburg-Singen [Schwarzwaldbahn]	1866—73	149,16		52,68	
Hausach-Schiltach	1878—86	14,19		—	
*Denzlingen-Baldkirch	1875	7,12		—	
Freiburg-Breisach (Mitte Rheinbrücke)	1871—78	23,25		—	
*Freiburg-Neustadt [Höllenthalbahn]	1887	34,89		—	
Müllheim-Neuenburg (Mitte Rheinbrücke)	1878	4,59		—	
Leopoldshöhe-Hünningen (Mitte Rheinbrücke)	1878	1,98		—	
Leopoldshöhe-Vörrach	1890	6,34		—	
Basel Bahnhof-Schopfheim	1862	22,19		—	
*Schopfheim-Zell i. W.	1876	7,24		—	
Schopfheim-Säckingen	1890	19,67		—	
Waldshut-Mitte Rheinbrücke	1859	1,74		—	
Oberlauringen-Zimmendingen	1875—90	64,96		—	
*Radolfzell-Mengen	1867—73	56,88		—	
*Schwackenreuth-Pfullendorf	1873	15,94		—	
*Krauchenwies-Sigmaringen	1873	9,47	954,66	—	273,03
c. Nebenbahnen, nur für den Güterverkehr dienend:					
Mannheim Centralgüterbahnhof-Neckarhafen	1879	2,30		—	
" Abzweigung zum Centralgüterbahnhof-Fruchtbahnhof	1879	1,78		—	
Verbindungsstrecke bei Neckarelz	1862	1,23		—	
Verbindungsbogen bei Heidelberg	1865	0,83		0,83	
" " Karlsruhe-Beiertheim	1870	0,92	7,06	—	0,83
2. Gepachtete Strecke. Odenwaldbahn, Landesgrenze-Würzburg	1866	24,48	24,48	—	561,59
3. Strecke im Mitbetrieb. Basel Badischer Bahnhof-Schweiz. Centralbahnhof	1873	4,89	4,89	—	—
4. Privatbahnen. Karlsruhe Bahnhof-Magau (Mitte Rheinbrücke)	1862—65	9,73		—	
*Ettlingen Hof-Stadt (für Person.-Verkehr allein)	1885—87	2,22		—	
*Rastatt-Gernsbach und am 1. Mai 1894 Gernsbach-Weisenbach (5,08 km) [Murgthalbahn]	1869—94	20,06		—	
Appenweier-Oppenu [Renchthalbahn]	1876	18,41		—	
*Dinglingen-Vahr.	1865	3,28	53,70	—	—
Im Ganzen		1840—94	1 459,07		561,59
Davon für den Personenverkehr (nach Abzug der nur dem Güterverkehr dienenden Strecken)			1 447,07 km,		
für den Güterverkehr (nach Abzug der nur dem Personenverkehr dienenden Strecken)			1 456,88 km.		
Nebeneisenbahnen waren:		1893	1894		
von den Staatsbahnen	150,85 km	173,03 km			
" " Privatbahnen	42,66 "	25,56 "			
	193,51 km	198,59 km			

(Ferner sind Nebeneisenbahnen die an Bayern verpachtete Strecke Wertheim-Mitte Mainbrücke von 1,64 km und die an die Centralverwaltung für Sekundärbahnen — S. Bachstein in Berlin — verpachtete Strecke Donaueschingen-Hüfingen mit 2,84 km.)

Außer den 897,48 km der eingleisigen und den 2 x 561,59 = 1 123,18 km Gleisen der doppelgleisigen Bahnstrecken liegen in Bahnhofen an Kreuzungs-, Ausweich-, Ueberholungs- und sonstigen nutzbaren Nebengleisen 746,58 km Gleise. Gesamtlänge aller Gleise 2 767,24 km.

Die Zahl der Stationen-Haltestellen ist . . . 379, davon { für Personen- und Güterbeförderung 285  
" " Personenbeförderung allein . . . 91  
" " Güterbeförderung allein . . . 3.

†) Eröffnung der in mehreren Abtheilungen dem Betrieb übergebenen Bahnstrecken:  
 Hauptbahn Mannheim-Konstanz: 1840 von Mannheim bis Heidelberg, 1843 bis Karlsruhe, 1844 bis Offenburg, 1845 bis Freiburg, 1847 bis Schiltach, 1848 bis Efringen, 1851 bis Gallingen, 1855 bis Basel, 1856 bis Waldshut, 1863 bis Konstanz.  
 Appenweier-Keil: 1844 Appenweier-Keil, 1861 Keil-Rheinbrücke.  
 Durlach-Mühlacker: 1859 Durlach-Wislerdingen, 1861 bis Pforzheim, 1863 bis Mühlacker.  
 Heidelberg-Würzburg: 1862 Heidelberg-Mosbach, 1866 bis Würzburg, 1879 neue Linke Neckargemünd über Eberbach-Einleitung in die alte Bahn bei Mosbach.  
 Karlsruhe-Magau: 1862 Karlsruhe-Magau, 1865 Magau-Rheinbrücke.  
 Offenburg-Singen: 1866 Offenburg-Hausach, Singen-Engen, 1868 Engen-Donaueschingen, 1869 Donaueschingen-Billingen, 1873 Hausach-Billingen.  
 Rastatt-Weisenbach: 1867 Rastatt-Hochhausen, 1868 bis Wertheim.  
 Radolfzell-Mengen: 1867 Radolfzell-Stodach, 1870 bis Weiskirch, 1873 bis Mengen.  
 Medesheim-Faghsfeld: 1868 Medesheim-Kappenau, 1869 bis Faghsfeld, 1879 dazu von der alten Würzburger Linie: 1862 Neckargemünd-Medesheim.  
 Freiburg-Breisach: 1871 Freiburg-Altbreisach, 1878 Altbreisach-Rheinbrücke.  
 Oberlauringen-Zimmendingen: 1875 Oberlauringen-Stühlingen, 1876 bis Weizen, 1890 bis Zimmendingen.  
 Medesheim-Neckarelz: 1862 Medesheim-Abteilung von der alten Bahn (alte Würzburger Linie), 1879 Abteilung bis neuer Bahnhof Neckarelz.  
 Hausach-Schiltach: 1878 Hausach-Wollach, 1886 Wollach-Schiltach.  
 Ettlingen-Bahnhof-Stadt: 1885 Ettlingen-Bahnhof-Stadt, 1887 Ettlingen Stadt-Folzhof.  
 Rastatt-Weisenbach: 1869 Rastatt-Gernsbach, 1894 Gernsbach-Weisenbach.

folgt



Noch: II. Die im Betriebe der Badischen Staatsbahn-Verwaltung befindlichen Eisenbahnen 1893 u. 1894.

V. Tabelle 14c.

2. Personal.

Verwaltungszweige.	1893.				1894.			
	Etatmäßige Beamte.	Diätarische Beamte.	Arbeiter.	Zusammen.	Etatmäßige Beamte.	Diätarische Beamte.	Arbeiter.	Zusammen.
Im Durchschnitt.								
1. Allgemeine Verwaltung . . . . .	319	75	20	414	338	83	21	442
2. Bahnverwaltung . . . . .	880	90	2 106	3 076	885	87	2 114	3 086
3. Transportverwaltung . . . . .	3 093	756	3 272	7 121	3 131	799	3 485	7 415
Dabon äußerer Bahnhofsdienst . . . . .	1 281	69	1 017	2 367	1 279	73	1 060	2 412
Expeditionsdienst . . . . .	381	491	763	1 635	386	513	802	1 701
Zugbegleitungsdienst . . . . .	646	93	657	1 396	650	98	714	1 462
Zugbeförderungsdienst . . . . .	785	103	835	1 723	816	115	909	1 840
4. Werkstätten-Verwaltung . . . . .	92	38	2 286	2 416	93	47	2 346	2 486
Dabon Werkstätten-Betrieb . . . . .	91	38	2 253	2 382	92	47	2 314	2 453
Werkstättenmaterialien-Verwaltung . . . . .	1	—	33	34	1	—	32	33
Im Ganzen . . . . .	4 384	959	7 684	13 027	4 447	1 016	7 966	13 429

V. Tabelle 14d.

3. Beförderungsmittel.

Arten.	1893.					1894.						
	Ueberhaupt.	Dabon mit Achsen.			Zahl der Achsen.	Leistungsfähigkeit.	Ueberhaupt.	Dabon mit Achsen.			Zahl der Achsen.	Leistungsfähigkeit.
1. Lokomotiven und Tender.												
Für Personen- (Lokomotiven)	316	38	108	170	1 080	—	311	38	104	168	1	1 065
Züge (Tender . . .)	212	159	53	—	477	—	209	154	55	—	—	473
Für Güterzüge (Lokomotiven)	230	—	212	18	708	—	240	—	216	24	—	744
Züge (Tender . . .)	230	218	12	—	472	—	240	226	14	—	—	494
Für Personen- und Güterzüge (Lokomotiven)	7	—	7	—	21	—	7	—	7	—	—	21
Züge (Tender . . .)	—	—	—	—	—	—	—	—	—	—	—	—
Zusammen (Lokomotiven)	553	38	327	188	1 809	—	558	38	327	192	1	1 830
(Tender . . .)	442	377	65	—	949	—	449	380	69	—	—	967
2. Wagen.												
a. Personenwagen (einschl. 4 Gefangenewagen).	1 388	1 341	31	16	2 839	56 628	1 391	1 341	29	20	1	2 855
b. Lastwagen.						Tragfähigkeit in Tonnen						Tragfähigkeit in Tonnen
Gepäckwagen . . . . .	213	213	—	—	426	1 137	231	231	—	—	—	462
Personenwagen für Güterzüge . . . . .	67	67	—	—	134	670	99	99	—	—	—	198
Pferdewagen, gedeckt . . . . .	2	2	—	—	4	8	2	2	—	—	—	4
Kleinviehwagen, gedeckt . . . . .	30	30	—	—	60	300	30	30	—	—	—	60
Gedeckte Wagen mit Posteinrichtung . . . . .	3	3	—	—	6	6	4	4	—	—	—	8
Güterwagen, gedeckt . . . . .	4 255	4 255	—	—	8 510	43 377	4 283	4 283	—	—	—	8 566
ungedeckt . . . . .	4 707	4 450	217	40	9 711	52 874	4 767	4 507	220	40	—	9 834
Eisgutwagen . . . . .	102	102	—	—	204	1 020	102	102	—	—	—	204
Bahn dienstwagen . . . . .	420	416	4	—	844	2 355	423	419	4	—	—	850
Zusammen . . . . .	9 799	9 538	221	40	19 899	101 747	9 941	9 677	224	40	—	20 186
Im Ganzen Wagen . . . . .	11 187	10 879	252	56	22 738	—	11 332	11 018	253	60	1	23 041

Von den Lokomotiven sind eingerichtet zur Entnahme von Dampf zur Wagenbeheizung und zum Puffometerbetrieb . . . . . 546  
 versehen mit Bestinghouse-Bremse und Interkommunikationsignal . . . . . 307

Von den Wagen sind	Personenwagen.		Gepäckwagen.		Personenwagen.		Güterwagen.		Zusammen.	
	1893.	1894.	1893.	1894.	1893.	1894.	1893.	1894.	1893.	1894.
heizbar . . . . .	1 367	1 370	209	226	67	99	5	9	1 648	1 704
dabon mit Ofenbeheizung . . . . .	201	201	12	12	59	91	3	4	275	308
Wärmwasserbeheizung . . . . .	2	3	—	—	—	—	—	—	2	3
Preßkohlenbeheizung . . . . .	—	—	—	—	—	—	2	5	2	5
Dampfheizung . . . . .	1 092	1 096	196	213	8	8	—	—	1 296	1 317
Ofenbeheizung und Dampfheizung . . . . .	63	62	1	1	—	—	—	—	64	63
Preßkohlenbeheizung und Dampfheizung . . . . .	9	8	—	—	—	—	—	—	9	8
mit Gasbeleuchtung versehen . . . . .	676	676	32	50	—	—	—	—	708	726
Aborten . . . . .	209	210	197	218	10	10	—	—	416	438
Bestinghouse-Bremse und Interkommunikationsignal . . . . .	1 264	1 367	—	—	—	—	—	—	1 264	1 367
"    "    allein . . . . .	—	—	325	335	—	—	—	—	325	335
Bestinghouse-Bremseleitung und Interkommunikationsignal . . . . .	100	24	—	—	—	—	—	—	100	24
"    "    allein . . . . .	—	—	—	—	—	—	7	7	7	7

1) hat 6 Achsen. 2) einschließlich 4 Tarirwagen, 6 Gaswagen, 3 Tunnelwagen und 21 Krabbenwagen.

folgt

4. Leistungen der Beförderungsmittel.

V. Tabelle 14e.

Art der Leistungen.	1893.	1894.	Zu- (+) oder Abnahme (-) gegen 1893.	
	km	km	km	
<b>1. Leistungen der Lokomotiven:</b>				
bei Schnellzügen . . . . .	1 796 456	1 871 152	+	74 696
„ Personenzügen . . . . .	6 510 017	6 630 858	+	120 841
davon in außerfahrplanmäßigen Zügen . . . . .	47 491	49 982	+	2 491
„ gemischten Zügen . . . . .	931 625	933 495	+	1 870
„ Güterzügen . . . . .	4 258 781	4 561 679	+	302 898
davon in außerfahrplanmäßigen Zügen . . . . .	447 143	577 085	+	129 942
„ Vorspann und Nachschub . . . . .	523 731	598 642	+	74 911
zusammen Ruheleistungen (Ruhkilometer) . . . . .	14 020 610	14 595 826	+	575 216
„ Material- und Arbeitszügen . . . . .	181 310	332 420	+	151 110
beim Umstationiren bei Kurswechsel . . . . .	73	—	—	73
bei leeren Fahrten . . . . .	320 394	355 685	+	35 291
beim Rangiren . . . . .	4 953 240	5 204 260	+	251 020
davon ständiger Rangirdienst . . . . .	1 027 470	846 660	—	180 810
zusammen Arbeitsleistung . . . . .	5 455 017	5 892 365	+	437 348
im Ganzen . . . . .	19 475 627	20 488 191	+	1 012 564
Dabei leisteten fremde Lokomotiven . . . . .	570 420	547 867	—	22 553
wogegen badische Lokomotiven auf fremden Bahnen leisteten . . . . .	491 851	546 334	+	54 483
somit Gesamtleistungen der badischen Lokomotiven . . . . .	19 397 058	20 486 658	+	1 089 600
auf 1 Lokomotive durchschnittlich . . . . .	35 076	36 714	+	1 638
<b>2. Leistungen der Wagen:</b>				
der Personenwagen . . . . .	Wachskilometer. 110 441 067	Wachskilometer. 116 652 241	+	6 211 174
Gepäckwagen . . . . .	24 497 771	24 931 622	+	433 851
Güterwagen . . . . .	325 666 580	342 345 555	+	16 678 975
Postwagen . . . . .	10 041 101	10 350 095	+	308 994
im Ganzen . . . . .	470 646 519	494 279 513	+	23 632 994
auf 1 km der durchschnittlichen Betriebslänge . . . . .	323 693	339 152	+	15 459
Darunter von fremden Wagen . . . . .	176 802 694	181 762 328	+	4 959 634
wogegen badische Wagen auf fremden Bahnen leisteten . . . . .	115 217 261	120 302 989	+	5 085 728
somit Gesamtleistungen der badischen Wagen . . . . .	409 061 086	432 820 174	+	23 759 088

5. Beförderung.

V. Tabelle 14f.

Beförderte Personen. Art der Beförderung.	Zahl der beförderten Personen				Von 1 Person wurden durchschnittlich km gefahren:	
	überhaupt.		in ‰.			
	1893.	1894.	1893.	1894.	1893.	1894.
<b>a. Beförderte Personen (Rückfahrten doppelt gerechnet):</b>						
in I. Klasse . . . . .	155 342	156 428	0,72	0,67	80,05	85,71
„ II. „ . . . . .	1 993 096	1 862 521	9,18	8,04	44,88	49,34
„ III. „ . . . . .	11 989 434	12 431 420	55,22	53,67	20,75	20,20
zu ermäßigten Taxen . . . . .	7 574 382	8 714 201	34,88	37,62	11,52	11,86
zusammen . . . . .	21 712 254	23 164 570	100,00	100,00	20,17	19,85
dabon in Schnellzügen . . . . .	1 272 781	1 594 521	5,86	6,88	62,95	57,22
„ gewöhnlichen Zügen . . . . .	20 439 473	21 570 049	94,14	93,12	17,50	17,08
im Binnenverkehr . . . . .	18 542 683	19 752 920	85,41	85,27	17,00	16,60
„ direkten Verkehr . . . . .	3 169 571	3 411 650	14,59	14,73	38,73	38,65
Zurückgelegte Personenkilometer . . . . .	437 917 677	459 767 018	—	—	—	—
Auf 1 km Betriebslänge kommen Personenkilometer . . . . .	1893.	1894.				
„ 1 Lokomotiv-Ruhkilometer kommen Personenkilometer . . . . .	303 690	318 090				
„ 1 Wagenachse kommen Personen . . . . .	31,23	31,50				
„ 1 Wagenachse kommen Personen . . . . .	3,97	3,94				

folgt

Nach: II. Die im Betriebe der Badischen Staatsbahn-Verwaltung befindlichen Eisenbahnen  
1893 und 1894.

V. Nach: Tabelle 14 f.

Nach: 5. Beförderung.

Beförderte Gegenstände zc. Art der Beförderung.	Tonnen.		Stück, bezw. Zu- (+) oder Ab- nahme (-) und %.	
	1893.	1894.	1893.	1894.
Beförderung von			Stück.	Stück.
b. Reisegepäck . . . . .	29 729	31 886	.	.
c. Kunden . . . . .	276	289	27 633	28 907
d. Expressgut . . . . .	16 129	18 717	.	.
e. Milch . . . . .	16 637	18 242	.	.
f. Fahrzeugen . . . . .	85	142	170	283
g. Leichen . . . . .	269	290	537	580
h. Thieren, nämlich	4 825	5 684	10 722	12 630
Pferden . . . . .			302 194	266 653
Großvieh . . . . .	184 795	167 256	551 028	533 815
Kleinvieh . . . . .				
zusammen b.—h. . . . .	252 745	242 506	.	.
Zurückgelegte Tonnenkilometer . . . . .	12 329 199	11 429 005	—	900 194
Auf 1 Kilometer Betriebslänge . . . . .	8 508	7 871	—	637
" 1 Lokomotiv-Rußkilometer . . . . .	0,87	0,78	—	0,09
" 1 Wagenachse (b.—e.) . . . . .	0,14	0,15	+	0,01
i. Gütern:			%.	%.
Binnenverkehr . . . . .	1 849 179	1 913 538	22,22	22,13
direkter Versandt . . . . .	2 128 731	2 195 325	25,57	25,39
Empfang . . . . .	1 878 561	1 959 709	22,57	22,67
Durchgangsverkehr . . . . .	2 467 757	2 577 810	29,64	29,81
zusammen direkter und Durchgangsverkehr . . . . .	6 475 049	6 732 844	77,78	77,87
Gesamtbeförderung an Gütern . . . . .	8 324 228	8 646 382	100,00	100,00
und zwar				
Eilgut . . . . .	43 282	48 009	0,52	0,56
Stückgut . . . . .	516 006	529 258	6,20	6,12
Allgemeine Wagenladungsklasse A I . . . . .	168 531	169 644	2,03	1,96
" B . . . . .	370 458	436 652	4,45	5,05
Specialtarife A 2 " . . . . .	225 701	234 176	2,71	2,71
I. . . . .	682 513	733 485	8,20	8,48
II. . . . .	335 794	391 943	4,03	4,53
III. . . . .	1 821 570	1 873 487	21,88	21,67
Ausnahmetarife einschließlich Militärgut . . . . .	4 160 373	4 229 728	49,98	48,92
Gesamtbeförderung . . . . .	8 324 228	8 646 382	100,00	100,00
Außerdem frachtfreie Dienstgüter . . . . .	382 467	527 627	.	.
Zurückgelegte Tonnenkilometer: Eilgut . . . . .	3 221 069	3 261 027	0,51	0,52
Stückgut . . . . .	35 240 842	36 977 601	5,59	5,86
Wagenladungen . . . . .	592 028 429	590 195 303	93,90	93,62
Im Ganzen zurückgelegte Tonnenkilometer . . . . .	630 490 340	630 433 931	100,00	100,00
Davon im Binnenverkehr . . . . .	145 761 962	140 175 905	23,12	22,23
im direkten und Durchgangsverkehr . . . . .	484 728 378	490 258 026	76,88	77,77
Auf 1 Kilometer Bahnlänge kommen Tonnenkilometer . . . . .	434 291	433 234	—	1 057
" 1 Lokomotiv-Rußkilometer kommen Tonnenkilometer . . . . .	44,97	43,19	—	1,78
" 1 Wagenachse (einschließlich f.—i.) kommen Tonnen . . . . .	2,06	1,98	—	0,08

folgt

Noch: II. Die im Betriebe der Badischen Staatsbahn-Verwaltung befindlichen Eisenbahnen  
1893 und 1894.

G. Einnahmen und Ausgaben.

V. Tabelle 14g.

Art der Einnahmen und Ausgaben.	Betrag in M.		Betrag in %.		
	1893.	1894.	Zu- (+) oder Abnahme (-).	1893.	1894.
<b>Einnahmen:</b>			%.	%.	
aus der Beförderung von Personen . . . . .	15 067 719	15 748 996	30,54	31,05	
davon entfallen auf I. Klasse . . . . .	1 030 792	1 095 218	6,84	6,96	
" II. " . . . . .	4 873 339	4 928 154	32,34	31,29	
" III. " . . . . .	7 974 784	8 232 236	52,93	52,27	
" ermäßigte Tagen (einschl. 28 683 M. Vergütung für Gefangenentransport) . . . . .	1 188 804	1 493 388	7,89	9,48	
" Binnenverkehr . . . . .	9 631 849	9 911 445	63,92	62,93	
" direkten Verkehr . . . . .	5 435 870	5 837 551	36,08	37,07	
" Schnellzüge . . . . .	4 424 569	4 755 949	29,36	30,20	
" gewöhnliche Züge . . . . .	10 643 150	10 993 047	70,64	69,80	
aus der Beförderung von Gepäck . . . . .	763 814	836 315	1,55	1,65	
" " " " " Hunden . . . . .	15 816	16 879	0,03	0,03	
" " " " " Expresgut . . . . .	377 497	429 893	0,77	0,85	
" " " " " Milch . . . . .	108 464	119 476	0,22	0,24	
" " " " " Fahrzeugen . . . . .	4 361	6 622	0,009	0,01	
" " " " " Leichen . . . . .	25 058	25 376	0,05	0,05	
" " " " " Thieren (einschl. 29 504 M. Desinfektionsgebühren) . . . . .	900 873	803 442	1,83	1,58	
" " " " " Gütern . . . . .	28 508 909	28 914 413	57,78	57,01	
davon entfallen auf Güter . . . . .	741 423	762 498	2,60	2,64	
" Stückgüter . . . . .	4 587 407	4 632 028	16,02	16,02	
" Wagenladungen . . . . .	22 390 530	22 737 972	78,54	78,64	
" Nebenerträge . . . . .	809 549	781 915	2,84	2,70	
" Binnenverkehr . . . . .	7 599 812	7 492 965	26,66	25,92	
" direkten Verkehr . . . . .	20 099 548	20 639 533	70,50	71,38	
aus der Beförderung von taxpflichtigem Postgut . . . . .	33 765	38 092	0,07	0,08	
" " " " " Militärgut . . . . .	89 158	91 689	0,18	0,18	
" " " " " frachtpflichtigem Dienstgut . . . . .	16 428	64 902	0,03	0,13	
" Wagenmieten . . . . .	1 119 360	1 122 317	2,27	2,21	
" sonstigen Quellen . . . . .	2 297 962	2 502 666	4,65	4,93	
" Abgang an Passivresten früherer Jahre . . . . .	9 336	—	0,02	—	
<b>Gesamteinnahme</b> . . . . .	<b>49 338 520</b>	<b>50 721 078</b>	<b>100,00</b>	<b>100,00</b>	
Auf 1 Kilometer Betriebslänge . . . . .	33 933	34 802	+ 869		
" 1 Rußkilometer . . . . .	3,52	3,48	—	0,04	
" 1 Wagen-Rußkilometer . . . . .	0,1048	0,1026	—	0,0022	
<b>Ausgaben:</b>			%.	%.	
Gehalte und Wohnungsgeld . . . . .	6 612 044	6 740 031	21,19	20,25	
Anderer persönliche Ausgaben . . . . .	7 511 187	7 878 620	24,07	23,68	
Allgemeine sachliche Ausgaben . . . . .	1 361 209	1 374 501	4,36	4,13	
Unterhaltung der Bahnanlagen . . . . .	3 039 591	3 077 348	9,74	9,25	
Bahntransport . . . . .	7 169 476	7 138 640	22,97	21,45	
Erneuerung des Oberbaues und der Betriebsmittel . . . . .	2 442 867	4 508 166	7,83	13,55	
Erhebliche Ergänzungen, Erweiterungen und Verbesserungen . . . . .	999 516	430 343	3,20	1,29	
Benützung fremder Bahnanlagen und Bahnverwaltungen . . . . .	681 217	681 949	2,18	2,05	
Miethe für Lokomotiven, Wagen und Betriebsmittel . . . . .	1 386 950	1 446 943	4,45	4,85	
Abgang von Aktivresten früherer Jahre . . . . .	4 451	60	0,01	0,0001	
<b>Gesamtausgabe</b> . . . . .	<b>31 208 508</b>	<b>33 276 601</b>	<b>100,00</b>	<b>100,00</b>	
Auf 1 Kilometer Betriebslänge . . . . .	21 464	22 833	+ 1 369		
" 1 Rußkilometer . . . . .	2,23	2,28	—	0,05	
" 1 Wagen-Rußkilometer . . . . .	0,0663	0,0673	—	0,0010	
in % der Einnahme . . . . .	63,25	65,61	+ 2,36		
<b>Ueberschuß der Einnahme (Reineinnahme).</b> . . . . .	<b>1) 18 130 012</b>	<b>1) 17 444 477</b>	<b>— 685 535</b>		
Auf 1 Kilometer Betriebslänge . . . . .	12 469	11 970	— 499		
" 1 Rußkilometer . . . . .	1,29	1,20	—	0,09	
" 1 Wagen-Rußkilometer . . . . .	0,0385	0,0353	—	0,0032	

1) Hiervon entfallen auf die Privatbahnen im Jahre 1893: 371 871 M. und im Jahre 1894: 354 022 M.



III. Main-Neckarbahn 1893 und 1894.

Nach den Angaben der Direktion dieser Bahn.

V. Tabelle 141.

Die Main-Neckarbahn Frankfurt-Heidelberg gehört Baden, Hessen und Preußen gemeinschaftlich; die Verwaltung wird von einer gemeinsamen Direktion mit dem Sitz in Darmstadt geführt. Die Eröffnung erfolgte 1846; die Eröffnung der Verbindungsstrecke Friedrichsfeld-Schwellingen 1880.

Außerdem ist die im Jahre 1886 auf Kosten des Großh. Hessischen Staates gebaute, 1,00 km lange normalspurige Nebenbahn Eberstadt-Pfungstadt durch die Verwaltung der Main-Neckar-Eisenbahn auf Rechnung des Eigentümers in Mitbetrieb genommen. Dieselbe ist bei den Angaben über die Beförderungsmittel, die Leistungen derselben, Beamte und Arbeiter und die Unfälle in der Tabelle mitberücksichtigt, bei den Angaben über Beförderung, Betriebseinnahmen, Betriebsausgaben und Anlagkapital dagegen nicht.

Die Eigenthümlänge der Bahn beträgt 97,28 km, wovon 38,78 auf Baden, 49,37 auf Hessen, 9,13 auf Preußen kommen. Die Eigenthümlänge aller Gleise ist 241,07 km, davon durchgehendes erstes Gleise 97,28 km, zweites 81,42, drittes z. 3,46 km, sonstiges Gleise 58,91 km. Hierzu tritt noch die Länge des südlichen Gleises der mit den bad. Staatsbahnen gemeinschaftlich betriebenen Strecke zwischen Friedrichsfeld und Heidelberg mit 8,86 km, welche für den Betrieb der Länge des zweiten Gleises zugehen. Von der Betriebslänge von 97,28 km dienen 95,06 km dem Personenverkehr und 95,73 km dem Güterverkehr. Die Zahl der Stationen ist 25; davon befinden sich 9 auf badischem Gebiet, von denen 2 neben Stationen der badischen Staatsbahn gelegen sind.

Art der Angaben.	1893.	1894.	Art der Angaben.	1893.	1894.
<b>Beförderungsmittel:</b>			<b>Noch: Betriebsausgaben:</b>		
Lokomotiven . . . . .	78	80	für Benützung fremder		
davon Tenderlokomotiven . . . . .	9	11	Bahnanlagen . . . . . M.	568 210	546 615
Personenwagen . . . . .	236	238	" Benützung fremder Be-		
mit Achsen . . . . .	567	571	triebsmittel (Ueberschuß		
Sitzplätzen . . . . .	9 418	9 446	der Ausgaben über die	249 927	219 581
Gepäck- und Güterwagen . . . . .	731	728	gleichartigen Einnahmen) . . . . . "		
mit Achsen . . . . .	1 492	1 486	zusammen . . . . . "	4 987 205	4 790 495
" einer Tragfähigkeit von			auf 1 km (ohne erhebliche		
Tonnen . . . . .	8 471	8 449	Ergänzungen, Erweite-		
			rungen zc.) . . . . . "	48 080	47 193
<b>Leistungen eigener und</b>			<b>Betriebsüberschuß:</b>		
<b>fremder Beförderungsmittel auf der Bahn:</b>			auf 1 km . . . . . "	2 407 478	2 763 077
von Lokomotiven { Lokom.km	2 512 884	2 580 787	" 1 km (ohne erhebliche		
Ruhkm	1 875 311	1 929 864	Ergänzungen zc.) . . . . . "	28 583	29 925
auf 1 km Betriebslänge des Lok.km	25 831	26 529	Ablieferung an die Staats-		
von Personenwagen Achskm	23 694 524	24 794 668	kassen . . . . . "	2 392 198	2 748 100
Gepäck- u. Güterwagn. "	51 544 186	50 595 088	hierzu der Uebertrag		
Postwagen . . . . .	2 672 278	2 636 260	vom vorjährigen Be-		
zusammen von Wagen	77 910 988	78 026 016	triebsüberschuß . . . . . "	597	15 280
auf 1 km Betriebslänge . . . . .	800 894	802 077	Gesamt-Ablieferung "	2 392 795	2 763 380
<b>Beförderung:</b>			Von dem Ueberschuß ent-		
beförderte Personen . . . . .	4 021 601	4 264 973	fällt auf Baden . . . . . "	826 833	966 515
geleistete Personenkilometer . . . . .	98 854 463	102 877 348	<b>Anlagkapital:</b>		
auf 1 Person Kilometer . . . . .	24,58	24,12	auf 1 km . . . . . "	1) 32 997 756	1) 33 328 364
beförderte Güter einschließlich			Verzinsung . . . . . %	347 126	342 602
Gepäck und Vieh Tonnen	1 397 086	1 377 555	(ohne erhebliche	7,32	8,26
Tonnenkilometer . . . . .	89 038 807	86 426 950	Ergänzungen) . . . . . "	8,27	12,16
auf 1 Tonne Kilometer . . . . .	63,73	63,10	Von dem Anlagkapital ent-		
<b>Betriebseinnahmen:</b>			fällt auf Baden . . . . . M.	1) 11 479 072	1) 11 590 695
aus dem Personenverkehr M.	3 185 958	3 423 763	<b>Beamte und Arbeiter:</b>		
Güterverkehr . . . . . "	3 846 397	3 804 100	allgemeine Verwaltung . . . . .	131	134
für Ueberlassung von Bahn-			Bahnverwaltung . . . . .	391	402
anlagen . . . . . "	206 248	209 578	Transportverwaltung . . . . .	843	871
" Ueberlassung von Be-			zusammen Betriebsverwaltung	1 365	1 407
triebsmitteln. . . . . "	—	196	Werkstättenverwaltung . . . . .	336	340
Erträge aus Veräußerungen . . . . .	70 757	33 030	<b>Unfälle:</b>		
sonstige Einnahmen . . . . .	85 323	82 905	Entgleisungen . . . . .	3	1
zusammen . . . . .	7 394 683	7 553 572	Zusammenstöße . . . . .	3	—
auf 1 km . . . . .	76 014	77 648	sonstige . . . . .	46	43
<b>Betriebsausgaben:</b>			Beamte und Arbeiter { getödtet	1	1
persönliche . . . . .	1 871 335	1 935 050	verlezt	48	29
allgemeine sachliche . . . . .	287 914	220 071	andere Personen		
für Unterhaltung der Bahn-			ohne eigenes		
anlagen . . . . . "	318 476	333 357	Ver schulden { getödtet	—	—
" Bahntransport . . . . . "	1 087 153	1 062 589	verlezt	—	—
" Erneuerung v. Oberbau			durch Unvorsich-		
und Betriebsmitteln . . . . . "	294 177	273 690	tigkeit { getödtet	1	3
" erhebliche Ergänzung,			verlezt	—	—
Erweiterung zc. . . . . "	310 013	199 542	durch Selbstmord		
			bezw. Selbst-		
			mordversuch { getödtet	—	—
			verlezt	—	—

1) einschließlich des aus Betriebsmitteln bestrittenen Aufwands für Erweiterung der Gleise und Stationen und Vermehrung der Betriebsmittel seit der Betriebsöffnung bis Ende 1894; ohne diesen Aufwand, aber mit Einrechnung der während der Bauzeit erwachsenen Zinsen, Kursverluste zc. stellt sich das badische Anlagkapital laut Jahresbericht der Generaldirektion der Gr. Staatsbahnen Ende 1893 auf 8 976 662 M., im Jahresmittel auf 8 868 581 M. und Ende 1894 auf 9 025 553 M., im Jahresmittel auf 9 001 108 M. Dasselbe rentirte sich daher unter Zugrundlegung der oben aufgeführten Antheile Badens am Reingewinn von 826 833 M. im Jahre 1893 mit 9,22 % und von 966 515 M. im Jahre 1894 mit 10,74 %.

Betriebs- und Verkehrsverhältnisse.	Karlsruher Lokalbahnen.		Mannheim-Weinheim-Heidelberg-Mannheimer Eisenbahn.			Lokalbahn Rhein-Ettenheim-Münster.	Straßburger Straßenbahnen.	Zell-Lodnauer Eisenbahn.
	Karlsruhe-Durmersheim <sup>1)</sup> .	Karlsruhe-Spöck <sup>2)</sup> .	Mannheim-Weinheim <sup>3)</sup> .	Weinheim-Heidelberg <sup>4)</sup> .	Heidelberg-Mannheim <sup>5)</sup> .	Rhein-Ettenheim-Münster <sup>7)</sup> .	Kehl-Lichtenau-Bühl <sup>8)</sup> .	Zell-Lodnau <sup>9)</sup> .
Bahnlänge am Ende des Betriebsjahres . . . km	14,67	15,95	55,38			15,90	39,08	18,76
und zwar für den Personenverkehr . . . . .	14,67	15,95	54,84			15,90	39,08	18,24
„ „ Güterverkehr . . . . .	—	15,95	55,38			15,90	39,08	18,76
Der Unterbau ist gebildet auf eine Länge von km durch	besonderen Bahnkörper		24,09			15,90	24,04	18,55
„ „ öffentliche Straßen . . . . .	7,17		31,29			—	15,04	0,21
„ „ 7,50	3,97		—			—	—	—
Weisellänge . . . . .	16,25	17,73	67,62			17,95	43,17	20,48
Stationen . . . . . Anzahl.	11	12	34			7	22	11
Betriebsmittel:								
Bestand am Ende des Jahres								
an Lokomotiven . . . . . Anzahl.	7		10			3	4	2
„ Personenwagen . . . . .	24		69			6	12	6
„ Gepäckwagen . . . . .	2		3			2	3	2
„ Güterwagen (einschließlich Arbeitswagen) . . . . .	6		84			20	18	23
Durchschnittliche Anzahl der Plätze der Personenwagen . . . . .	62		54			28	38	53
Durchschnittliches Ladegewicht der Güterwagen Tonnen.	4		4			8	8	4
Leistungen der Betriebsmittel:								
Lokomotiv-Kupplenkilometer . . . . . Anzahl.	153 758		420 146			18 832	146 905	56 533
Wagen-Kupplenkilometer im Ganzen . . . . .	1 609 330		4 363 966			103 385	1 144 798	692 423
und zwar von Personenwagen . . . . .	1 409 357		3 112 807			52 605	704 648	296 660
„ Gepäckwagen . . . . .	126 172		201 630			37 568	257 148	108 624
„ Güterwagen (einschließlich Arbeitswagen) . . . . .	73 801		1 049 529			13 212	183 002	287 139
Verkehr:								
Beförderte Personen . . . . . Anzahl.	1 040 718		1 724 206			26 573	369 124	86 193
„ Güter im Ganzen . . . . . Tonnen.	2 721		89 681			1 249	6 279	23 326
Geleistete Personenkilometer . . . . . Anzahl.	7 988 676		12 173 275			124 188	3 410 518	810 911
„ Tonnenkilometer . . . . .	31 207		1 219 192			8 428	116 886	285 049
Verwendetes Anlagekapital überhaupt . . . . . M.	1 593 077		4 109 724			<sup>10)</sup> 417 000	<sup>11)</sup> 1 017 187	<sup>12)</sup> 1 349 272
Auf 1 km Bahnlänge . . . . .	62 027		74 210			26 226	26 028	71 923

\* Das Betriebsjahr 1893/94 umfaßt die Zeit vom 1. April 1893 bis 31. März 1894.

<sup>1)</sup> eröffnet am 6. Oktober 1890; Anschluß in Karlsruhe an die Hauptbahn Mannheim-Basel. <sup>2)</sup> eröffnet für den Personenverkehr, und zwar für die Strecke Karlsruhe-Neuer Friedhof am 29. Oktober 1890, für die Strecke Neuer Friedhof-Spöck am 29. Januar 1891 und für den Güterverkehr auf der ganzen Strecke ebenfalls am 29. Januar 1891; Anschluß in Karlsruhe an die Hauptbahn Mannheim-Basel. <sup>3)</sup> eröffnet für den Personenverkehr am 12. Sept. 1887 und für den Güterverkehr am 24. Oktober 1887. <sup>4)</sup> eröffnet für Personen- und Güterverkehr am 4. Oktober 1890. <sup>5)</sup> eröffnet für Personen- und Güterverkehr am 6. Juni 1891 für die Strecke Heidelberg-Edingen und am 13. Juli 1891 für die Strecke Edingen-Mannheim. <sup>6)</sup> Anschluß für Weinheim und Heidelberg an die Hauptbahn Frankfurt-Heidelberg und in Räfertal-Wohlgelogen an die Hauptbahn Worms-Mannheim. <sup>7)</sup> eröffnet für Personen- und Güterverkehr am 22. Dezember 1893; Anschluß in Orschweier an die Hauptbahn Offenburg-Freiburg. <sup>8)</sup> eröffnet für Personen- und Güterverkehr am 11. Januar 1892; Anschluß in Kehl und Bühl an die Hauptbahn Straßburg-Weinheim. <sup>9)</sup> eröffnet für Personen- und Güterverkehr am 7. Juli 1889; Anschluß in Zell i. B. an die Nebenbahn Zell-Schopshelm. <sup>10)</sup> Außerdem haben der Staat einen unentgeltlichen nicht rückzahlbaren Zuschuß von 240 000 M. sowie die beteiligten Gemeinden einen solchen von 60 000 M. und die unentgeltliche Vergabe des Geländes im Werte von 83 000 M. geleistet. Mit Berücksichtigung dieser Beträge stellt sich der Prozentsatz des Betriebs-Uberschusses auf 0,02 M. statt wie oben angegeben zu 0,01 M. <sup>11)</sup> Außer diesem Betrag sind der Gesellschaft Beihilfen à fonds perdu in Höhe von 553 240 M. gewährt worden, so daß zum Bau u. s. w. 1 570 427 M. verwendet worden sind. Mit Berücksichtigung dieses Betrags stellt sich der Prozentsatz des Betriebs-Uberschusses auf 1,01 M. statt wie oben angegeben zu 2,33 M. <sup>12)</sup> Außerdem hat der badische Staat eine Subvention von 319 719 M. geleistet und haben die Gemeinden im Werte von 230 000 M. unentgeltlich überwiesen. Mit Berücksichtigung dieser Beträge stellt sich der Prozentsatz des Betriebs-Uberschusses auf 2,05 M. statt auf 2,09 M.

folgt

Nach: Schmalspurige Eisenbahnen 1893/94. V. Nach: Tab. 15.

Betriebs- und Verkehrsverhältnisse.	Karlsruher Lokalbahnen.		Mannheim-Weinheim-Heidelberg-Mannheimer Eisenbahnen.			Lokalbahn Rhein-Ettenheim-münster.	Strassburger Straßenbahnen.	Zell-Todtnauer Eisenbahn.
	Karlsruhe-Durmersheim.	Karlsruhe-Spöck.	Mannheim-Weinheim.	Weinheim-Heidelberg.	Heidelberg-Mannheim.	Rhein-Ettenheim-münster.	Reh. Dickenau-Bühl.	Zell-Todtnau.
<b>Einnahmen:</b>								
Aus dem Personen- und Gepäckverkehr . . . . .	150 458		299 026			6 614	100 700	39 345
" " Güterverkehr . . . . .	9 853		117 688			1 952	17 637	53 093
" " sonstigen Quellen . . . . .	778		6 029			198	2 531	703
Einnahmen im Ganzen . . . . .	161 089		422 743			8 764	120 868	93 141
Auf 1 km der durchschnittlichen Bahnlänge . . . . .	5 261		7 633			2 010	3 093	4 966
<b>Ausgaben:</b>								
Für die allgemeine Verwaltung . . . . .	20 521		57 736			243	19 932	13 099
" " Bahnverwaltung . . . . .	13 364		37 333			333	17 156	9 719
" " Transportverwaltung . . . . .	71 475		179 844			8 023	60 210	31 356
Ausgaben im Ganzen . . . . .	105 360		274 913			8 599	97 298	54 174
In Prozenten der Betriebseinnahmen . . . . .	65,40		65,03			98,12	80,50	58,16
Auf 1 km der durchschnittlichen Bahnlänge . . . . .	3 441		4 964			1 972	2 490	2 888
Betriebsüberschuß im Ganzen . . . . .	55 729		147 830			165	23 570	38 967
Auf 1 km der durchschnittlichen Bahnlänge . . . . .	1 820		2 669			38	603	2 077
In Prozenten der Bruttoeinnahme . . . . .	34,60		34,97			1,88	19,50	41,84
" " des verwendeten Anlagekapitals . . . . .	3,50		3,60			0,04	2,32	2,89
Bestand am Ende des (des Erneuerungsfonds	22 855		77 166			—	3 153	22 946
Betriebsjahres ( „ Reservesfonds . . . . .							—	1 950
<b>Beamte und Arbeiter im Jahresdurchschnitt:</b>								
Etatmäßige Beamte . . . . .	35,57		92,28			2,59	26	12,31
Diätarische Beamte . . . . .	0,42		0,82			—	12	2,59
Arbeiter . . . . .	31,95		101,00			2,27	37	15,92
Beamte und Arbeiter im Ganzen . . . . .	67,94		194,10			4,86	75	30,82
<b>Gesamtbetrag der persönlichen Ausgaben für Beamte und Arbeiter . . . . .</b>	64 686		154 193			4 513	57 240	32 153
<b>Betriebsunfälle im Ganzen . . . . .</b>	—		7			1	1	1
davon Entgleisungen . . . . .	—		1			—	—	—
Zusammenstöße . . . . .	—		—			—	—	—
sonstige Unfälle . . . . .	—		6			1	1	1
<b>Dabei sind verunglückt:</b>								
Reisende (getödtet <sup>1)</sup> . . . . .	—		—			—	—	—
(verlezt . . . . .	—		—			—	—	2
Bahnbeamte (getödtet <sup>1)</sup> . . . . .	—		—			—	—	—
(verlezt . . . . .	—		4			—	—	—
Bahnarbeiter (getödtet <sup>1)</sup> . . . . .	—		—			—	—	—
(verlezt . . . . .	—		—			—	—	—
fremde Personen (getödtet <sup>1)</sup> . . . . .	—		—			—	—	—
(auschl. Selbstmörder) (verlezt . . . . .	—		2			1	—	—
Personen im Ganzen (getödtet <sup>1)</sup> . . . . .	—		—			—	—	—
(verlezt . . . . .	—		6			1	—	2

<sup>1)</sup> ober innerhalb 24 Stunden gestorben.

ell-  
t-  
nauer  
bahn.  
Zell-  
Todtnau.  
18,76  
18,24  
18,76  
18,55  
0,21  
20,48  
11  
2  
6  
2  
23  
53  
4  
56 533  
892 423  
296 660  
108 624  
287 139  
86 193  
23 326  
810 911  
285 049  
349 272  
71 923  
war für  
ehr auf  
ehr am  
ir Ver-  
pluß in  
inet für  
Güter-  
ehr am  
uß von  
eteilhet.  
diesem  
worden  
erben  
wießen.  
folgt



**Straßen- und Bergbahnen 1894\*).**

Nach den Angaben der einzelnen Gesellschaften.

**a. Betriebs- und Verkehrsverhältnisse.**

V. Tabelle 16.

Betriebs- und Verkehrsverhältnisse.	Straßenbahnen.										Bergbahnen <sup>1)</sup> .				
	Dampf- und Straßenbahnen.					Pferdebahnen.					Straßenbahnen.		Bergbahnen <sup>1)</sup> .		
	Dampf- bahn	Bereinigter Durlacher Dampf- bahn	innerhalb der Stadt Karlshöhe	Pferdebahn Karlshöhe	Wahlburger- Dampf- bahn	Trambahn	Mannheim- Ludwigshafen	Wiesloch Bahnhof- Wiesloch Stadt.	Heidelberg in der Stadt Heidelberg- Moltentur.	Heidelberg Straßen- bahn	Drahtseil- bahn Durlach- Thurnberg.	1888	1889	1890	1891
Jahr der Eröffnung . . . . .	1884	1881	1877	1877	1877	1878	1886	1885	1885	1888	1888	1889	1890	1891	1892
Betriebslänge . . . . . km	4,5	3,5	2,7	2,2	10,8	2,5	3,7	4,9	0,3						
Zahl der Lokomotiven . . . . .	4	5	—	—	—	—	—	—	—	—	—	—	—	—	—
Summe der Pferdestärken derselben . . . . .	60	75	—	—	—	—	—	—	—	—	—	—	—	—	—
Zahl der Pferde . . . . .	—	—	37	12	111	4	38	—	—	—	—	—	—	—	—
" " beim Betrieb der Bahn ständig . . . . .	—	—	—	—	—	—	—	—	—	—	—	—	—	—	—
" " beschäftigten Personen . . . . .	16	—	64	—	105	4	34	7	2	—	—	—	—	—	—
" " beim Betrieb verwendeten Wagen . . . . .	13	15	11	3	39	3)	20	2	2	—	—	—	—	—	—
" " Fahrten . . . . .	24 820	36 514	124 782	39 636	334 431	10 950	245 894	16 684	4 960	—	—	—	—	—	—
" " beförderten Personen auf Grund gelöster Fahrcheine . . . . .	320 318	819 430	864 306	233 616	2 714 535	69 871	932 133	146 752	37 529	—	—	—	—	—	—
" " beförderten Zeitabkommen . . . . .	472 397	258 368	204 262	65 393	182 500	16 134	67 500	51 677	8 729	—	—	—	—	—	—
Gesamteinnahme . . . . . M	84 107	105 040	117 581	27 943	341 550	9 755	112 312	50 341	7 280	—	—	—	—	—	—
darunter Fahrgeldentnahme . . . . .	80 107	105 040	117 581	27 943	326 313	9 755	109 007	50 341	7 280	—	—	—	—	—	—
Gesamtausgabe . . . . .	65 643	—	158 743	—	240 960	14 080	69 436	20 223	7 176	—	—	—	—	—	—
Anlagekapital . . . . .	259 609	—	550 000	—	936 593	110 000	350 000	885 000	139 000	—	—	—	—	—	—
Reservefond . . . . .	—	19 999	—	—	6 598	—	9 000	—	2 700	—	—	—	—	—	—
Amortisationsfond . . . . .	7 679	—	—	—	24 035	—	—	—	—	—	—	—	—	—	—
Erneuerungsfond . . . . .	15 000	—	—	—	17 621	—	—	—	1 603	—	—	—	—	—	—

<sup>1)</sup> Sämtliche Straßen- und Bergbahnen mit Ausnahme der Straßenbahn Wiesloch Bahnhof-Wiesloch Stadt, welche von der Stadt Wiesloch betrieben wird, sind im Besitze von Aktien-  
gesellschaften.  
<sup>2)</sup> Die Drahtseilbahn Heidelberg-Moltentur hatte 209, die Drahtseilbahn Durlach-Thurnberg 248 Betriebstage im Jahre 1894. <sup>3)</sup> einschl. der bei den Straßen in St. 3 und 5 beschäftigten  
Personen. <sup>4)</sup> darunter 2 Wagen für Güterbeförderung. <sup>5)</sup> einschließlich der beförderten Zeitabkommen. <sup>6)</sup> Die angegebene Zahl stellt die Zahl der ausgegebenen Zeitabkommen  
(Monats- und Jahreskarten) vor, nicht die Zahl der beförderten Zeitabkommen. <sup>7)</sup> einschließlich des Postgebührens und der Stallungen zc.

folgt

Nach: Straßen- und Bergbahnen 1894.



## Post- und Telegraphenwesen 1894

in den Ober-Postdirektionsbezirken Karlsruhe und Konstanz.

V. Tabelle 17.

Nach den Angaben der Kaiserlichen Ober-Postdirektionen.

**Vorbemerkung:** Die Bezirke der beiden Kaiserlichen Ober-Postdirektionen Karlsruhe und Konstanz umfassen:

- 1) das Großherzogthum Baden mit 15 081,13 qkm und 1 657 867\*) Einwohnern,
- 2) die Hohenzollern'schen Lande (preuß. Reg.-Bez. Sigmaringen) mit 1 142,03 qkm und 66 085\*) Einwohnern,
- 3) den hessischen Kreis Wimpfen mit 28,63 qkm und 4 575\*) Einwohnern.

## A. Postwesen.

1 Art der Angaben.	2 Ober-Postdirektions- Bezirk		4 Im Ganzen 1894.	5 1893.
	Karlsruhe.	Konstanz.		
<b>I. Postanstalten, amtliche Verkaufsstellen für Postwerthzeichen und Postbriefkasten.</b>				
a. Postanstalten:				
Postämter I. . . . .	10	10	20	20
"  II. . . . .	14	15	29	29
"  III. . . . .	94	95	189	186
Postagenturen . . . . .	241	256	497	495
Selbständige nicht etatmäßige Stadtpostanstalten . . . . .	2	—	2	2
Nicht selbständige Postanstalten (d. s. räumlich getrennte Zweigstellen am Orte vorhandener Postanstalten) . . . . .	9	3	12	12
Posthilfsstellen . . . . .	510	324	834	808
Bahnpostämter . . . . .	1	1	2	2
Umspannorte . . . . .	—	—	—	—
Zusammen Postanstalten . . . . .	881	704	1 585	1 554
Darunter waren:				
Postanstalten nur während eines Theils des Jahres errichtet (an Kurorten etc.) . . . . .	4	—	4	—
Postanstalten mit Telegraphenbetrieb:				
nämlich Postämter I. . . . .	8	8	16	16
"  II. . . . .	14	15	29	29
"  III. . . . .	88	94	182	178
Postagenturen . . . . .	230	228	458	452
Selbständige nicht etatmäßige Stadtpostanstalten . . . . .	2	—	2	2
Nicht selbständige Postanstalten . . . . .	4	3	7	7
Posthilfsstellen . . . . .	64	82	146	128
Zusammen Postanstalten mit Telegraphenbetrieb . . . . .	410	430	840	812
Postanstalten mit Steuerstellen vereinigt . . . . .	15	20	35	—
Eisenbahnstationen vereinigt . . . . .	15	28	43	49
Zahl der Orte mit Postanstalten . . . . .	864	700	1 564	—
b. Amtliche Verkaufsstellen für Postwerthzeichen:				
Gesamtzahl der amtlichen Verkaufsstellen . . . . .	314	415	729	719
c. Postbriefkasten:				
Gesamtzahl der Postbriefkasten . . . . .	1 690	2 011	3 701	3 642
nämlich in Orten mit Postanstalten . . . . .	1 587	1 314	2 901	2 830
davon an Dienststellen . . . . .	470	476	946	953
"  "  anderen Stellen . . . . .	586	493	1 079	1 031
"  "  Orten mit Posthilfsstellen . . . . .	531	345	876	846
in Orten ohne Postanstalten . . . . .	51	648	699	719
an Bahnpostwagen und gemietheten Eisenbahnwagen-Abtheilungen . . . . .	52	41	93	85
an auf Landstraßen verkehrenden Postwagen . . . . .	—	—	—	—
"  "  Wasserstraßen "  Fahrzeugen . . . . .	—	8	8	8
<b>II. Personal.</b>				
Gesamtpersonal der Reichs-Post- und Telegraphenverwaltung:				
Beamte . . . . .	1 686	1 154	2 840	2 748
Unterbeamte <sup>1)</sup> . . . . .	1 159	1 061	2 220	2 129
Außerhalb des Beamtenverhältnisses stehende, dauernd oder in regelmäßiger Wiederkehr beschäftigte Personen . . . . .	167	410	577	549
Posthalter <sup>2)</sup> . . . . .	17	22	39	39
Postillone der nicht reichseigenen Posthaltereien . . . . .	62	80	142	144
Zusammen . . . . .	3 091	2 727	5 818	5 609
Von den obigen Beamten und Unterbeamten waren				
im Bahnpostdienste beschäftigt:				
Beamte . . . . .	17	16	33	30
Unterbeamte . . . . .	37	34	71	64
Zusammen . . . . .	54	50	104	94

\*) nach der Volkszählung von 1890.  
 1) Zu den Unterbeamten zählen auch die Postillone bei den reichseigenen Posthaltereien, welche letztere jedoch in den beiden Ober-Postdirektionsbezirken nicht vorhanden sind.  
 2) ausschließlich 22 Posthalter im Ober-Postdirektionsbezirk Konstanz, welche als Vorsteher von Postämtern u. s. w. bereits bei den Beamten mitgezählt sind.

folgt

Art der Angaben.	Ober-Postdirektions-Bezirk		Im Ganzen 1894.	1893.
	Karlsruhe.	Konstanz.		
<b>III. Posthaltereien.</b>				
Posthaltereien <sup>1)</sup> . . . . .	17	25	42	42
Zahl der Posthalter . . . . .	17	24	41	41
darunter Posthalter, welche zugleich Vorsteher von Postämtern etc. waren . . . . .	—	2	2	2
Postillone . . . . .	62	80	142	144
Bestand an Postpferden . . . . .	118	279	397	407
darunter für Landbriefträger . . . . .	33	57	90	97
<b>IV. Postwagen.</b>				
Gesamtbestand an Postwagen und Schlitten . . . . .	250	408	658	654
nämlich:				
an reichseigenen Postwagen auf Landstraßen . . . . .	99	107	206	204
„ „ „ „ Eisenbahnen . . . . .	16	20	36	34
„ „ „ „ für Landbriefträger . . . . .	45	75	120	121
„ „ „ Schlitten . . . . .	22	105	127	130
„ gemieteten Eisenbahnwagen-Abtheilungen . . . . .	42	19	61	54
„ Posthalterei-Wagen und -Schlitten (Eigentum der Posthalter):				
Wagen . . . . .	17	53	70	67
Schlitten . . . . .	9	29	38	44
<b>V. Reichseigene Postgrundstücke.</b>				
An Orten . . . . .	7	5	12	12
Zahl der Grundstücke . . . . .	10	6	16	15
<b>VI. Postverbindungen und deren Benützung.</b>				
Von den Posten zurückgelegte Kilometer <sup>2)</sup> :				
1. auf Eisenbahnen . . . . .	2 624 655	2 197 323	4 821 978	3 697 523
2. „ Landstraßen (ausschließlich der von den Landbriefträgerposten zu Fuß und von den Extraposten zurückgelegten Kilometer):				
und zwar von den				
Personenposten . . . . .	203 570	649 980	853 550	862 792
Bahnhofposten mit Personenbeförderung	—	—	—	—
zur Postbeförderung benützten Privat-Personenfuhrwerken . . . . .	522 776	685 708	1 208 484	1 203 530
Kuriolposten . . . . .	4 172	10 220	14 392	14 392
Güterposten . . . . .	4 670	1 460	6 130	7 720
Wagenposten . . . . .	282 231	213 777	496 008	626 529
fahrenden Landbriefträgerposten . . . . .	156 510	328 813	485 323	759 244
3. auf Wasserstraßen . . . . .	—	161 120	161 120	165 744
Im Ganzen . . . . .	3 798 584	4 248 401	8 046 985	7 337 474
<b>VII. Leistungen im Beförderungsdienst.</b>				
<b>A. Brieffsendungen.</b>				
a. Eingegangene Brieffsendungen.				
1. Sendungen aus dem eigenen Orts- oder Landbestellbezirk:				
Portopflichtige — gewöhnliche und eingeschriebene — Briefe einschl. der Briefe mit Zustellungsurkunden (frankirt, unfrankirt einschl. portopflichtige Dienstbriefe) . . . . .	1 977 000	889 000	2 866 000	2 741 000
Postkarten . . . . .	532 000	296 000	828 000	805 000
Drucksachen (einschl. d. Postaufträge zu Wäckerpostsendungen) . . . . .	876 000	428 000	1 304 000	1 440 000
Waarenproben . . . . .	4 000	5 000	9 000	16 000
Zurückgekommene bezw. zurückgehende Zustellungsurkunden . . . . .	33 000	26 000	59 000	59 000
Portofreie Briefpostgegenstände . . . . .	40 000	12 000	52 000	55 000
Zusammen . . . . .	3 462 000	1 656 000	5 118 000	5 116 000
darunter eingeschriebene Sendungen . . . . .	30 000	7 000	37 000	29 000

<sup>1)</sup> Reichseigene Posthaltereien sind in den beiden Ober-Postdirektionsbezirken nicht vorhanden.  
<sup>2)</sup> Bei den fahrenden Posten Kilometerzahl ohne Rücksicht auf die Bespannung und die Zahl der Wagen.

folgt

V. Noch: Tabelle 17.

Noch: A. Postwesen.

Art der Ausgaben.	Ober-Postdirektions-Bezirk		Im Ganzen 1894.	1893.
	Karlsruhe.	Konstanz.		
Noch: a. Eingegangene Brieffendungen.				
2. Sendungen von anderen Reichspostanstalten:				
Portopflichtige — gewöhnliche und eingeschriebene — Briefe einschl. der Briefe mit Zustellungsurkunden (frankirt und unfrankirt einschl. portopflichtige Dienstbriefe) . . . . .	16 298 000	11 076 000	27 374 000	26 432 000
Postkarten . . . . .	6 398 000	3 819 000	10 217 000	9 763 000
Drucksachen (einschl. d. Postaufträge zu Bücherpostsendungen) . . . . .	5 912 000	4 715 000	10 627 000	10 372 000
Waarenproben . . . . .	349 000	240 000	589 000	554 000
Zurückgekommene bezw. zurückgehende Zustellungsurkunden . . . . .	118 000	96 000	214 000	209 000
Portofreie Briefpostgegenstände . . . . .	922 000	493 000	1 415 000	1 437 000
Zusammen . . . . .	29 997 000	20 439 000	50 436 000	48 767 000
darunter eingeschriebene Sendungen . . . . .	461 000	219 000	680 000	650 000
3. Sendungen aus Bayern, Württemberg und dem Ausland:				
Portopflichtige — gewöhnliche und eingeschriebene — Briefe einschl. der Briefe mit Zustellungsurkunden (frankirt und unfrankirt) . . . . .	4 652 000	3 118 000	7 770 000	7 301 000
Postkarten . . . . .	2 052 000	1 390 000	3 442 000	3 419 000
Drucksachen (einschl. d. Postaufträge zu Bücherpostsendungen) . . . . .	2 125 000	1 656 000	3 781 000	3 479 000
Geschäftspapiere . . . . .	13 000	4 000	17 000	
Waarenproben . . . . .	345 000	116 000	461 000	487 000
Zurückgekommene bezw. zurückgehende Zustellungsurkunden . . . . .	32 000	21 000	53 000	43 000
Portofreie Briefpostsendungen . . . . .	84 000	59 000	143 000	141 000
Zusammen . . . . .	9 303 000	6 364 000	15 667 000	14 870 000
darunter eingeschriebene Sendungen . . . . .	184 000	82 000	266 000	249 000
Gesamt-Stückzahl der eingegangenen Brieffendungen . . . . .	42 762 000	28 459 000	71 221 000	68 753 000
darunter eingeschriebene Sendungen . . . . .	675 000	308 000	983 000	928 000
b. Aufgegebene Brieffendungen:				
Gewöhnliche und eingeschriebene Briefe, Postkarten, Drucksachen und Waarenproben . . . . .	39 942 000	26 773 000	66 715 000	65 324 000
B. Päckerei- und Waarsendungsverkehr.				
a. Eingegangene Päcksendungen und Brieffendungen mit Werthangabe (portopflichtige — frankirt und unfrankirt — und portofreie).				
1. Sendungen aus dem eigenen Orts- oder Landbestellbezirk:				
Päckete ohne Werthangabe (einschl. der eingeschriebenen)				
Stückzahl . . . . .	3 974	4 009	7 983	9 758
Gewicht . . . . . kg	13 909	12 324	26 233	24 000
" mit " Stückzahl . . . . .	1 697	91	1 788	1 852
" mit " Gewicht . . . . . kg	24 436	390	24 826	24 300
Briefe " " Werthangabe . . . . . M	2 388 867	273 000	2 661 867	4 282 000
" " " Stückzahl . . . . .	783	513	1 296	1 199
" " " Werthangabe . . . . . M	692 955	306 415	999 370	1 319 900
Zusammen Stückzahl . . . . .	6 454	4 613	11 067	12 809
2. Sendungen von anderen Reichspostanstalten:				
Päckete ohne Werthangabe (einschl. der eingeschriebenen)				
Stückzahl . . . . .	1 866 491	1 319 405	3 185 896	3 266 242
Gewicht . . . . . kg	7 280 315	5 910 268	13 190 583	13 695 100
" mit " Stückzahl . . . . .	78 656	27 948	106 604	110 172
" mit " Gewicht . . . . . kg	141 581	78 338	219 919	314 700
Briefe " " Werthangabe . . . . . M	110 724 051	24 960 359	135 684 410	116 579 400
" " " Stückzahl . . . . .	149 038	86 044	235 082	221 659
" " " Werthangabe . . . . . M	131 898 630	84 485 743	216 384 373	243 248 300
Zusammen Stückzahl . . . . .	2 094 185	1 433 397	3 527 582	3 598 073

folgt

5	1	2		3	4	5
		Ober-Postdirektions-Bezirk		Im Ganzen 1894.	1893.	
893.	Art der Ausgaben.	Karlsruhe.	Konstanz.			
	Noch: a. Eingegangene Paketsendungen und Brieffsendungen.					
	3. Sendungen aus Bayern, Württemberg und dem Ausland:					
	Pakete ohne Werthangabe (einschl. der eingeschriebenen)					
432 000	Stückzahl . . . . .	566 701	371 655	938 356		885 097
763 000	Gewicht . . . . . kg	2 210 134	1 842 568	4 052 702		3 766 200
372 000	" mit " Stückzahl . . . . .	38 362	10 971	49 333		49 382
554 000	Gewicht . . . . . kg	153 448	24 336	177 784		112 600
209 000	Werthangabe . . . . . M	54 002 187	3 324 213	57 326 400		27 239 100
437 000	Briefe " " Stückzahl . . . . .	55 541	20 690	76 231		72 057
767 000	Werthangabe . . . . . M	49 153 785	17 945 058	67 098 843		43 548 100
650 000	Zusammen Stückzahl . . . . .	660 604	403 316	1 063 920		1 006 536
	Gesamt-Stückzahl der eingegangenen Paket- sendungen und Brieffsendungen mit Werthangabe . . . . .	2 761 243	1 841 326	4 602 569		4 617 418
	b. Aufgegebene Paketsendungen und Brieffsendungen mit Werth- angabe (portopflichtige — frankirt und unfrankirt — und porto- freie):					
	Pakete ohne Werthangabe					
301 000	Stückzahl . . . . .	2 297 073	1 737 840	4 034 913		3 957 548
419 000	Gewicht . . . . . kg	9 188 212	6 951 360	16 139 572		11 802 400
479 000	" mit " Stückzahl . . . . .	158 445	35 936	194 381		206 935
487 000	Gewicht . . . . . kg	507 021	89 840	596 861		439 300
43 000	Werthbetrag . . . . . M	402 390 900	62 060 300	464 451 200		147 115 400
141 000	Briefe " " Stückzahl . . . . .	179 643	101 905	281 548		271 430
870 000	Werthbetrag . . . . . M	168 317 700	108 139 900	276 457 600		205 446 400
249 000	Zusammen Stückzahl . . . . .	2 635 161	1 875 681	4 510 842		4 435 913
753 000	c. Umspedition: Pakete ohne Werthangabe . . . . . Stückzahl					
928 000		6 469 736	2 741 388	9 211 124		6 698 536
	" mit " . . . . .	269 152	44 772	313 924		272 322
324 000	Briefe " " . . . . .	155 376	72 904	228 280		167 856
	C. Zeitungen.					
	Bestellte Exemplare . . . . .	84 586	275 432	360 018		139 918
	Beförderte (aufgegebene) Nummern . . . . .	15 897 326	19 392 697	35 290 023		31 823 308
	Mitversandte besondere Zeitungsbeilagen . . . . .	766 933	776 130	1 543 063		1 618 524
	Eingegangene Zeitungsnummern . . . . .	21 241 900	27 347 300	48 589 200		45 391 900
	D. Postanweisungen.					
	Eingezahlte (aufgelieferte) Postanweisungen					
9 758	Stückzahl . . . . .	2 001 185	1 501 619	3 502 804		3 308 524
24 000	Betrag . . . . . M	116 330 333	85 971 564	202 301 897		191 654 296
1 852	darunter telegraphisch aufgelieferte " Stückzahl . . . . .	9 437	4 804	14 241		12 500
24 300	Betrag . . . . . M	1 600 271	678 602	2 278 873		1 927 008
282 000	Ausgezahlte (eingegangene) " Stückzahl . . . . .	1 955 165	1 238 221	3 193 386		3 061 633
1 199	Betrag . . . . . M	139 371 419	74 513 162	213 884 581		205 534 670
319 900	E. Postaufträge.					
12 809	Eingegangene:					
	Postaufträge zur Einziehung von Geldbeträgen					
266 242	Stückzahl	155 437	118 431	273 868		331 838
695 100	Einzuziehender Betrag M	14 459 000	12 653 300	27 112 300		27 219 200
110 172	Postaufträge zur Einholung von Wechselaccepten					
314 700	Stückzahl	2 077	1 428	3 505		4 140
579 400	Aufgegebene:					
221 659	Postaufträge zur Einziehung von Geldbeträgen und zur					
248 300	Einholung von Wechselaccepten . . . . .	233 834	92 857	326 691		311 698
598 073	Stückzahl					
folgt						folgt

V. Noch: Tabelle 17.

Noch: A. Postwesen.

Art der Ausgaben.	Ober-Postdirektions-Bezirk		Im Ganzen 1894.	1893.	
	Karlsruhe.	Konstanz.			
<b>F. Postnachnahmesendungen.</b>					
Eingegangene (portopflichtige und portofreie) Pakete	Stückzahl	176 426	148 853	325 279	312 124
Briefe	"	137 402	100 974	238 376	233 766
Nachnahmebetrag auf Pakete und Briefe	" M	3 044 600	2 545 900	5 590 500	4 637 560
Aufgegebene Pakete	Stückzahl	123 695	64 354	188 049	370 600
Briefe	"	89 965	118 346	208 311	
Nachnahmebetrag auf Pakete und Briefe	" M	2 010 400	1 250 000	3 260 400	2 460 200
<b>VIII. Reiseverkehr.</b>					
Zahl der mit den regelmäßigen Reichsposten und den fahrenden Landbriefträgerposten beförderten Personen		26 997	102 489	129 486	124 800
darunter mit den fahrenden Landbriefträgerposten beförderte Personen		5 433	12 834	18 267	17 406
<b>IX. Gesamtverbrauch an Postwertzeichen.</b>					
Freimarken zu 3 S	Stückzahl	6 636 463	3 856 393	10 492 856	10 635 043
" " 5 "	"	6 907 253	3 548 572	10 455 825	9 874 496
" " 10 "	"	16 597 781	10 378 191	26 975 972	25 927 744
" " 20 "	"	4 168 390	2 468 629	6 637 019	6 249 488
" " 25 "	"	951 372	657 690	1 609 062	1 591 484
" " 50 "	"	1 504 956	1 130 440	2 635 396	2 554 132
" " 2 M	"	21 906	9 643	31 549	28 775
Gestempelte Postkarten " 5 S	"	6 111 669	4 010 914	10 122 583	9 907 533
" " 10 "	"	100 815	57 396	158 211	152 097
Weltpostkarten " 10 "	"	149 961	125 984	275 945	244 346
" " 20 "	"	3 755	3 711	7 466	7 592
Postanweisungen " 20 "	"	737 267	555 194	1 292 461	1 239 717
Zusammen	Stückzahl	43 891 588	26 802 757	70 694 345	68 412 447
Verkaufswert	M	4 550 911	2 904 258	7 455 169	7 172 418
<b>X. Markenvertrieb für die Erhebung der Wechselstempelsteuer und der statistischen Gebühr zu Waarensendungen nach dem Ausland.</b>					
<b>A. Wechselstempelsteuer.</b>					
Stückzahl der verkauften Wechselstempelmarken		502 969	4 211	507 180	.
gestempelten Vordruckblätter		794	386	1 180	.
Werthbetrag der " Wechselstempelmarken	M	245 030	82 033	327 063	.
gestempelten Vordruckblätter	"	79	39	118	.
<b>B. Statistische Gebühr für Waarensendungen nach dem Ausland.</b>					
Stückzahl der verkauften Stempelmarken		80 498	136 045	216 543	.
gestempelten Anmeldebefehle		39 529	74 150	113 679	.
Werthbetrag der " Stempelmarken	M	12 131	9 327	21 458	.
gestempelten Anmeldebefehle	"	2 372	4 449	6 821	.
<b>XI. Mitwirkung bei der Arbeiterversicherung.</b>					
<b>A. Unfallversicherung.</b>					
Für Rechnung der Berufsgenossenschaften und Ausführungsbehörden sind vorschussweise gezahlt worden	M	743 353	487 309	1 230 662	.
davon entfielen auf die Berufsgenossenschaften		687 240	455 838	1 143 078	.
" " " " Ausführungsbehörden	"	56 113	31 471	87 584	.
<b>B. Invaliditäts- und Altersversicherung.</b>					
Gesamtbetrag der vorschussweise bezahlten Invalidenbezüge	M	158 734	139 046	297 780	.
Altersbezüge	"	252 564	279 215	531 779	.
Stückzahl der verkauften Versicherungsmarken zu 14 S		758 677	891 284	1 649 961	.
" " " " 20 "		3 590 707	1 533 277	5 123 984	.
" " " " 24 "		2 568 940	580 178	3 149 118	.
" " " " 28 "		1 467 015	336 622	1 803 637	.
" " " " 30 "		7 189	19 177	26 366	.
Zusammen	Stückzahl	8 392 528	3 360 538	11 753 066	.
Werthbetrag der verkauften Versicherungsmarken	M	1 883 019	677 034	2 560 053	.

folgt

B. Telegraphenwesen.

V. Nach: Tabelle 17.

Art der Angaben.	Ober-Postdirektions-Bezirk		Im Ganzen 1894.	1893.
	Karlsruhe.	Konstanz.		
<b>I. Telegraphenwesen.</b>				
Länge der oberirdischen Telegraphenlinien*) . . . . . km	2 131,36	2 367,77	4 499,13	4 310,86
" " " Telegraphenleitungen . . . . . "	8 103,85	6 451,45	14 555,30	13 703,39
<b>II. Telegraphenanstalten.</b>				
Reichstelegraphenanstalten:				
Selbständige Telegraphenämter . . . . .	3	2	5	5
Mit Postanstalten vereinigte (s. bei Postanstalten) . . . . .	410	430	840	812
Zweig-Telegraphenanstalten — nicht mit Postanstalten vereinigt . . . . .	2	—	2	3
Telegraphenanstalten in Residenzschlössern . . . . .	1	2	3	—
Von Privatpersonen verwaltete Telegraphenanstalten . . . . .	—	—	—	—
Zusammen . . . . .	416	434	850	820
Insbefondere mit Posthilfsstellen vereinigte Telegraphenhilfsstellen . . . . .	64	82	146	128
<b>III. Personal.</b>				
Gesamt-Personal bei den selbständigen (nicht mit Postanstalten vereinigten) Telegraphenämtern**).				
nämlich: Beamte . . . . .	168	44	212	213
Unterbeamte . . . . .	46	15	61	38
<b>IV. Apparate</b> (mit Ausschluß der im Stadt-Fernsprechbetrieb verwendeten Apparate u. s. w.).				
Gesamtzahl der bei den Reichs-Telegraphenanstalten im Betrieb befindlichen Apparate . . . . .				
	672	689	1 361	1 335
<b>V. Telegraphenverkehr.</b>				
Gesamtzahl der beförderten Telegramme, und zwar:				
aufgegebene inländische . . . . .	486 164	277 513	763 677	747 560
ausländische . . . . .	211 170	79 839	291 009	287 664
angekommene . . . . .	701 559	346 540	1 048 099	1 057 513
im Durchgang bearbeitet . . . . .	1 495 292	772 910	2 268 202	2 207 956
<b>VI. Stadt-Fernsprecheinrichtungen.</b>				
Zahl der Orte mit Stadt-Fernsprecheinrichtung . . . . .	9	3	12	10
" " Verbindungsanlagen zwischen den Stadt-Fernsprecheinrichtungen verschiedener Orte . . . . .	11	1	12	10
Länge der Linien der Stadt-Fernsprecheinrichtungen einschl. der Stadt-Fernsprecheinrichtungen in den Bezirks-Fernsprechnezen . . . . . km	398,5	80,6	479,1	431,8
Länge der Leitungen der Stadt-Fernsprecheinrichtungen einschl. der Stadt-Fernsprecheinrichtungen in den Bezirks-Fernsprechnezen . . . . . "	2 875,6	246,2	3 121,8	2 445,2
Zahl der Stadt-Fernsprech-Vermittlungsanstalten . . . . .	9	3	12	10
" " Sprechstellen (mit Ausschluß der öffentlichen) . . . . .	2 041	245	2 286	2 062
Öffentliche Fernsprechstellen . . . . .	7	2	9	10
Zahl der Teilnehmer an der Benützung der allgemeinen Stadt-Fernsprecheinrichtungen . . . . .	1 913	192	2 105	1 914
" " Apparate . . . . .	2 316	256	2 572	2 340
" " Batterie-Elemente . . . . .	20 017	2 341	22 358	19 350
Gesamtzahl der von den Stadt-Fernsprech-Vermittlungsanstalten ausgeführten Verbindungen und zwar				
a. zwischen Sprechstellen innerhalb der einzelnen Orte . . . . .	5 320 809	180 460	5 501 269	4 395 554
b. nach außerhalb (zwischen Sprechstellen verschiedener Stadt-Fernsprecheinrichtungen) . . . . .	1 094 886	172	1 095 058	771 559

\*) aussch. der Linien bezw. Leitungen in den Stadtfernspreeinrichtungen.  
 \*\*) Die Zahl der bei den selbständigen Telegraphenämtern und der bei den vereinigten Post- und Telegraphenanstalten im Telegraphendienst beschäftigten Beamten und Unterbeamten ist in der Gesamtzahl der Beamten und Unterbeamten der Post- und Telegraphenverwaltung schon eingegriffen (s. A. Postwesen).

folgt

folgt



## V. Nach: Tab. 17. C. Finanzergebnisse der Reichspost- und Telegraphenverwaltung.

Art der Angaben.	Ober-Postdirektions-Bezirk		Im Ganzen 1894.	1893.
	Karlsruhe.	Konstanz.		
Gesamt-Einnahme . . . . . M	6 468 339	3 863 000	10 331 339	9 928 283
„ Ausgabe . . . . . „	4 539 052	3 312 648	7 851 700	7 386 267
„ Ueberschuß . . . . . „	1 929 287	550 352	2 479 639	2 542 016

## Anhang. Das Bahntelegraphenwesen 1894.

Nach den Angaben des Großherzoglichen Bahn-Telegrapheninspektors.

Art der Angaben.	1894.	1893.	Art der Angaben.	1894.	1893.
<b>I. Telegraphennetz.</b>			<b>IV. Apparate.</b>		
Länge der Linien . . . . . km	1 454	1 454	Gesamtzahl der Apparate . . . . .	837	820
„ „ Drähte . . . . . „	5 405	5 320	Davon		
Davon			auf Stationen mit Privatverkehr . . . . .	764	747
für den Dienst- und Privatverkehr . . . . .	5 200	5 168	„ „ nur für den Dienstverkehr . . . . .	73	73
nur für den Dienstverkehr . . . . .	205	152	Zahl der Apparate für die Kontrolle der		
<b>II. Telegraphenstationen.</b>			Fahrtgeschwindigkeit . . . . .	25	22
Zahl der Stationen . . . . .	366	367	<b>V. Telegrammverkehr.</b>		
Davon			Gebühren- freie		
zur Aufnahme von Privattelegrammen er-			aufgegebene . . . . .	1 772	1 764
mächtig . . . . .	326	326	vom Reichstelegraphen und		
nur dem Dienstverkehr dienend . . . . .	40	41	von benachbarten Bahnen		
auf badischem Gebiet . . . . .	330	331	übernommene . . . . .	1 285	1 172
„ preussischem Gebiet . . . . .	4	4	Gebühren- pflichtige		
„ bayerischem Gebiet . . . . .	7	7	aufgegebene . . . . .	69 893	72 078
„ württembergischem Gebiet . . . . .	9	9	angekommene . . . . .	17 033	18 479
„ hessischem Gebiet . . . . .	4	4	Davon den aufgegebenen wurden übergeführt:		
„ schweizerischem Gebiet . . . . .	12	12	auf Reichstelegraphenlinien . . . . .	36 781	36 789
<b>III. Personal.</b>			„ Telegraphenlinien fremder Bahnver-		
Zahl der ausschließlich für den Bahn-			waltungen . . . . .	2 137	2 055
telegraphen- (Expeditions-) Dienst an-			Dienst- berichte		
gestellten Beamten und Bediensteten . . . . .	49	47	abgegangene . . . . .	371 228	376 204
			angekommene . . . . .	662 614	678 007
			vermittelte . . . . .	45 867	43 782
			<b>VI. Finanzielle Ergebnisse.</b>		
			Erhobene Gebühren . . . . . M	62 436	64 968
			hiervon an die Reichstelegraphenverwaltung für		
			übergeführte Drahtberichte . . . . . M	15 436	17 151
			bleibt dem Bahntelegraphen . . . . . M	47 000	47 817

# VI. Abtheilung.

## Handel, Kredit und Versicherung \*), Preise und Löhne.

### Inhalt.

	Seite
Tabelle 1. Aktiengesellschaften 1894 . . . . .	192
" 2. Wirtschafts- und Erwerbsgenossenschaften und denselben ähnliche Vereinigungen 1894	193
" 3. Banken 1894 . . . . .	194
" 4. Sparkassen 1894:	
a. Einlagen und Rückzahlungen, Einnahmen und Ausgaben, Einleger und deren Guthaben . . . . .	196
b. Vermögen, Schulden, Reinvermögen und Reservecfond . . . . .	204
c. Zu- und Abgang der Spareinleger, durchschnittliches Guthaben eines Spareinlegers, Zinsfuß für die Spareinlagen . . . . .	212
d. Nachweisung der Verzinslichkeit der Darlehen der Sparkassen:	
I. Darlehen gegen bedingenes Unterpfand . . . . .	214
II. " " Faustpfand . . . . .	215
III. " " an Private gegen Schuldschein . . . . .	215
Kreditgenossenschaften 1894:	
" 5. I. Vorschuß- und Kreditvereine:	
a. Allgemeine Angaben, Vorschuß- und Kontokorrentgeschäft, Umsatz, Reingewinn und dessen Vertheilung . . . . .	216
b. Bilanz am Schlusse des Rechnungsjahres . . . . .	222
" 6. II. Ländliche Kreditvereine:	
a. Abgekürzte Darstellung für Geschäft, Umsatz und Bilanz der einzelnen Vereine	228
b. Eingehendere Darstellung der Rechnungsergebnisse der Vereine nach Kreisen	234
" 7. Gewerbe-Legitimationscheine 1894 . . . . .	236
" 8. Die Geschäftsthätigkeit der Richter in den Jahren 1871/94 . . . . .	238
" 9. Hagelversicherungen 1894 . . . . .	239
" 10. Brandversicherung und Feuerpolizei 1894:	
a. Brandversicherung zu Ende 1894 . . . . .	240
b. Gebäudebrände . . . . .	244
c. Entstehungsurfachen der Gebäudebrände, Mobiliarentschädigungen, Waldbrände, Feuerlöschwesen . . . . .	248
" 11. Lebens-, Vieh-, Transport- u. c. Versicherungen 1882 . . . . .	249
" 12. Größe und Preise der veräußerten Liegenschaften; durchschnittliche Pachtzinse 1894 .	250
" 13. Preise der wichtigsten Lebensbedürfnisse 1894:	
I. Jahresdurchschnitt für die hauptsächlichsten Marktorte . . . . .	254
II. Gesamtdurchschnitt für die Monate und das Jahr . . . . .	256
" 14. Frucht- und Obstmärkte 1894 . . . . .	257
" 15. Viehmärkte 1894:	
I. Abgekürzte Darstellung nach Marktorten . . . . .	258
II. Erweiterte " " Monaten . . . . .	260
" 16. Wochenmärkte mit Verkauf von Handwerker- und anderen Waaren 1894 . . . . .	261
" 17. Handelskammern und Handelsgenossenschaften 1894 . . . . .	261
" 18. Zu- und Abgang an Handelsfirmen 1894 . . . . .	262
" 19a. Durchschnittliche Tagelöhne für gewöhnliche Arbeiten 1894:	
a. Eingehendere Darstellung für Kreise . . . . .	263
b. Abgekürzte Darstellung für Amtsbezirke . . . . .	264
" 19b. Lidlöhne 1894 . . . . .	268
" 19c. Forstwirtschaftliche Arbeitslöhne in den Domänenwäldungen 1894 . . . . .	268

\*) mit Ausschluß des sozialen Versicherungswesens, welches in Abtheilung VI a. zur Darstellung kommt.

5  
893.  
8 283  
6 267  
2 016  
  
3  
1893.  
  
820  
747  
73  
  
22  
  
1 764  
  
1 172  
72 078  
18 479  
36 789  
2 055  
76 204  
78 007  
43 782  
  
64 968  
17 151  
47 817





## 1. Badische Bank in Mannheim und Karlsruhe.

Stand am 31. Dezember 1894.

Aktiva.		Passiva.	
Baarbestand . . . . .	6 395 207 M.	Grundkapital in 30 000 Stück Aktien zu 300 M. = . . . . .	9 000 000 M.
Reichskassenscheine und Banknoten . . . . .	222 530 "	Reservefond . . . . .	1 658 645 "
Wechselbestand . . . . .	21 356 342 "	Diskontokonto . . . . .	24 000 "
Lombard-Forderungen . . . . .	694 057 "	Notenumlauf . . . . .	16 236 500 "
Effektenbestand . . . . .	103 696 "	Diverse Kreditoren . . . . .	669 086 "
Diverse Debitoren . . . . .	2 017 672 "	Banknoten-Steuer . . . . .	— "
Grundstücke und Mobilien . . . . .	307 288 "	Verbindlichkeiten auf Kündigung . . . . .	3 140 448 "
		Gewinn- und Verlust-Konto . . . . .	368 113 "
Summe . . . . .	31 096 792 M.	Summe . . . . .	31 096 792 M.

Gesamtumsatz auf beiden Seiten 2 235 280 034 M., davon in Mannheim 1 151 219 789 M., in Karlsruhe 1 084 060 245 M.

Im Jahre 1894 wurden an eigenen Notizen eingekauft 121 569 800 M., ausgegeben 122 013 600 M., sind Wechsel eingegangen 37 796 Stück im Werth von 112 792 969 M., ausgegangen 37 941 Stück im Werth von 110 656 330 M. zum durchschnittlichen Zinsfuß von 2,00 % in Mannheim, bezw. 2,00 % in Karlsruhe. Vertheilte Dividende 4 %.

## 2. Reichsbank.

Geschäftsumsatz der im Großherzogthum bestehenden Reichsbank-Hauptstelle Mannheim und der Reichsbank-Stelle Karlsruhe im Jahre 1894 in Einnahme und Ausgabe (einschließlich der von denselben abhängigen Nebenstellen, wovon im Großherzogthum solche in Heidelberg, Bruchsal, Pforzheim, Lahr, Freiburg, Lörrach, Konstanz und Offenburg bestehen).

	Mannheim.	Karlsruhe.	Zusammen.
Lombardverkehr . . . . .	5 044 200 M.	19 911 100 M.	24 955 300 M.
Wechselverkehr . . . . .	521 783 600 "	269 216 400 "	791 000 000 "
Giro- und Anweisungverkehr . . . . .	2 020 382 300 "	832 782 300 "	2 853 164 600 "
Depositenverkehr . . . . .	—	—	—
Verkehr mit Reichs- und anderen Staatskassen . . . . .	8 639 500 "	140 426 300 "	149 065 800 "
Gesamtverkehr . . . . .	2 555 849 600 M.	1 262 336 100 M.	3 818 185 700 M.

An die Antheilseigner vertheilte Dividende 6,26 %.

## 3. Rheinische Kreditbank in Mannheim mit Filialen in Freiburg, Heidelberg, Karlsruhe und Konstanz.

Stand am 31. Dezember 1894.

Aktiva.		Passiva.	
Kassen-Konto . . . . .	686 530 M.	Kapital-Konto . . . . .	15 000 000 M.
Reichsbank-Giro-Konto . . . . .	1 383 328 "	Diverse Kreditoren . . . . .	16 970 811 "
Diverse Debitoren . . . . .	26 037 237 "	Acceptations-Konto . . . . .	13 446 226 "
davon durch Sicherheiten gedeckt 11 122 165 M.		Aval-Konto . . . . .	2 680 760 "
Lombard-Konto . . . . .	5 138 789 "	Reservefond-Konto . . . . .	2 000 000 "
Aval-Debitoren . . . . .	2 680 759 "	Außerordentlicher Reservefond-Konto . . . . .	150 288 "
Wechsel-Konto . . . . .	11 824 699 "	Dividenden-Konto . . . . .	4 320 "
Effekten-Konto . . . . .	2 107 452 "	Beamten-Unterstützungsfond . . . . .	268 404 "
Effekten des Beamten-Unterstützungsfonds . . . . .	268 449 "	Diskontokonto . . . . .	475 000 "
Konfortial-Betheiligungen . . . . .	735 256 "	Gewinn- und Verlust-Konto . . . . .	1 287 647 "
Koupons-Konto . . . . .	894 025 "	Karl-Edhard-Stiftung . . . . .	5 488 "
Immobilien-Konto . . . . .	405 000 "		
Biegeschäfts-Konto . . . . .	127 420 "		
Summe . . . . .	52 288 944 M.	Summe . . . . .	52 288 944 M.

Gesamtumsatz in Ein- und Ausgang 2 337 873 909 M., davon Kassa-Verkehr 715 119 709 M., Konto-Korrent 1 061 045 976 M., Wechsel 285 771 649 M., Effekten 275 936 575 M. Vertheilte Dividende 6 %.

## 4. Rheinische Hypothekbank in Mannheim.

Stand am 31. Dezember 1894.

Aktiva.		Passiva.	
Inventar . . . . .	100 M	Altien-Kapital . . . . .	9 000 000 M
Kassenbestand und Reichsbankguthaben . . . . .	422 533 "	Pfandbrief-Kapital (zu 4 1/2 %) . . . . .	88 550 400 "
Konto für hypothekarisch gesicherte Vorschüsse . . . . .	113 637 "	" (zu 3 1/2 %) . . . . .	99 172 000 "
Forderungen . . . . .	8 039 608 "	Kommunal-Obligationen (zu 4 1/2 %) . . . . .	927 800 "
darunter bei ländlichen Kreditgenossenschaften . . . . .	735 822 M	" (zu 3 1/2 %) . . . . .	942 700 "
Hypothekendarlehen . . . . .	194 557 331 "	Verloofte Pfandbriefe . . . . .	2 505 900 "
Kaufschillingsforderungen . . . . .	1 106 626 "	Kapital-Reservefond . . . . .	900 000 "
Kommunal-Darlehen . . . . .	2 804 400 "	Beamten-Unterstützungsfond . . . . .	302 925 "
Zinsen aus den Darlehen . . . . .	302 816 "	Unerhobene Dividenden . . . . .	579 "
Liegenschaftskonto . . . . .	95 387 "	Unerhobene und auf 1. Januar 1895 fällige Zinsen von Pfandbriefen und Kommunal-Obligationen . . . . .	1 343 337 "
		Schulden in laufender Rechnung . . . . .	539 442 "
		darunter ländliche Kreditgenossenschaften . . . . .	478 268 M
		Reserve für hypothekarisch sichergestellte Vorschüsse auf Kursdifferenz . . . . .	— "
		Deckere-Konto . . . . .	196 902 "
		Bankgebäudefond . . . . .	100 000 "
		Spezialreservefond für die Landes-Kreditkassen-Abtheilung . . . . .	100 000 "
		Vortrags-Konto (Pfandbrief- und Komm.-Obl.-Zinsen und Provisions-Reserve) . . . . .	1 147 108 "
		Gewinn- und Verlust-Konto . . . . .	1 646 905 "
		Rückstellungs-Konto . . . . .	66 440 "
Summe . . . . .	207 442 438 M	Summe . . . . .	207 442 438 M

Von den Hypothekendarlehen kommen 35 814 563 M auf Baden (davon 24 407 323 M im Kreis Mannheim) und 157 143 940 M auf Preußen, der Rest auf die Pfalz und Hessen und ein kleiner Theil auf Elsaß. Vertheilte Dividende 8 %.

## 5. Kreis-Hypothekbank Lörrach.

Stand am 31. Dezember 1894 (Netto-Bilanz).

Aktiva.		Passiva.	
Kassa . . . . .	12 208 M	Altien . . . . .	800 000 M
Hypothekendarlehen . . . . .	5 168 305 "	Obligationen . . . . .	6 443 100 "
Liegenschafts-Kaufschillinge . . . . .	1 659 891 "	Guthaben-Büchlein . . . . .	354 653 "
Faustpfandverträge und Schuldscheine von Gemeinden und Korporationen . . . . .	891 713 "	Kontokorrent . . . . .	279 445 "
Liegenschaften . . . . .	26 400 "	Reservefond . . . . .	160 000 "
Werthpapiere . . . . .	505 829 "	Extra-Reserve . . . . .	130 000 "
Zinsen . . . . .	—	Dividenden . . . . .	57 648 "
Mobilien . . . . .	1 000 "	Zinsen . . . . .	32 567 "
Summe . . . . .	8 265 346 M	Gewinn-Vortrag auf neue Rechnung . . . . .	7 933 "
		Summe . . . . .	8 265 346 M

Vertheilte Dividende 6 %.

## 6. Allgemeine Versorgungsanstalt im Großherzogthum Baden in Karlsruhe.

Stand am 31. Dezember 1894.

Versorgungsverträge auf wachsende Leibrenten 13 429; Fond 11 536 358 M

" " Kapitalien und feste Renten 1 065; Fond 2 292 439 M

Lebensversicherungsverträge 79 706 von 71 567 Personen; versichertes Kapital 328 988 011 M; Fond 64 076 481 M

Kriegsversicherungsverträge 14 295; versichertes Kapital 61 743 328 M; Fond 884 015 M

Kautionsversicherungen 216 über 159 759 M; Fond 2 151 M

Witversicherung auf Prämienfreiheit im Invaliditätsfalle 583; versichertes Kapital 2 647 700 M; Fond 5 537 M

Sparkasse-Einleger 5 941; Einlageguthaben 3 462 187 M; Fond 3 680 078 M

Hinterlegungen 1 181; Hinterlegungsguthaben 2 036 052 M

Kinderversorgungsvereine 22 mit 3 074 Einlagen und 1 201 Kindern; Guthaben 579 202 M

Aktiva und Passiva schließen mit 98 892 779 M

Die verzinslich angelegten Aktiv-Kapitalien betragen 91 130 922 M, davon 79,54 % gegen Verpfändung von Liegenschaften, 13,44 % in Werthpapieren, 6,73 % auf Faustpfänder, 0,29 % in Grundbesitz.

Ordnungs-Zahl.	Sitz der Kasse.	Jahr der Gründung.	Einlagen und Rückzahlungen, laufende Einnahmen und Ausgaben.									
			Neue Einlagen.	Kapitalisirte Zinsen.	Laufende Einnahmen.		Einlage-Rückzahlungen.	Laufende Ausgaben.				
					Im Ganzen. (Soll.)	Darunter Zinsen aus Aktivkapitalien. (Soll.)		Im Ganzen.	Darunter			
									Zinsen für Einlagen.	Verwaltungskosten.	auf Verwendung der Ueberschüsse.	f. gemeinnützige Zwecke.

A. Sparrassen mit

1	Engen . . . . .	1848	749 834	137 521	199 547	198 209	684 261	269 727	151 766	8 422	—	99 989	1 762
2	Möhringen . . . . .	1862	108 630	17 249	30 133	30 040	109 496	25 516	24 025	995	—	—	—
3	Konstanz <sup>1)</sup> . . . . .	1868	517 580	180 710	238 674	227 992	1 283 053	223 733	187 711	15 623	—	12 200	461
4	Gottmadingen . . . . .	1894	17 423	131	170	161	50	131	131	—	—	—	—
5	Radolfzell . . . . .	1855	748 571	128 037	250 428	249 243	601 362	274 541	201 906	7 996	—	57 702	2 066
6	Reichenau . . . . .	1892	128 264	4 583	10 514	9 209	75 326	9 040	7 618	850	—	—	163
7	Singen . . . . .	1885	240 798	33 431	41 159	40 914	208 918	37 827	35 100	2 727	—	—	—
8	Neßkirch . . . . .	1855	844 018	105 579	209 549	207 151	645 369	195 583	162 455	10 345	—	10 000	25
9	Pfullendorf . . . . .	1863	843 332	68 703	149 890	149 167	700 833	134 864	125 711	5 955	—	—	296
10	Heiligenberg . . . . .	1834 <sup>(1784)</sup>	1 022 492	165 054	345 897	334 169	906 191	324 829	296 330	11 626	—	—	5 315
11	Stodach . . . . .	1854	426 712	98 109	144 261	139 129	482 388	125 781	103 461	7 771	—	6 056	860
12	Ueberlingen . . . . .	1857	1 531 490	126 528	289 451	284 338	1 266 210	258 255	241 637	12 088	—	—	503
13	Neersburg . . . . .	1885	149 656	16 356	26 859	26 775	97 582	26 120	24 676	898	—	—	—
14	Salem . . . . .	1838	476 414	95 354	225 995	220 844	437 007	194 583	182 560	10 019	—	—	424
15	Donauessingen . . . . .	1858	1 649 365	191 024	295 253	293 679	1 550 859	314 349	246 498	15 499	—	44 000	1 187
16	Triberg . . . . .	1868	457 047	57 855	82 273	82 116	321 479	75 742	61 602	3 202	—	10 238	36
17	Furtwangen . . . . .	1848	105 256	21 051	27 169	27 093	76 065	28 775	21 582	1 456	—	5 000	—
18	Hornberg . . . . .	1856	376 604	51 819	73 551	73 450	275 031	65 411	58 546	3 694	—	2 600	180
19	Willingen <sup>2)</sup> . . . . .	1853	1 778 727	128 399	293 542	284 842	1 405 689	260 802	208 514	13 308	—	29 650	920
20	Böhrenbach <sup>2)</sup> . . . . .	1884	98 617	6 688	12 340	12 278	28 023	11 352	10 727	522	—	—	39
21	Bonndorf . . . . .	1844 <sup>(1764)</sup>	1 034 482	185 228	364 810	361 954	1 000 081	303 727	280 752	13 058	—	—	352
22	Stühlingen . . . . .	1853	317 344	45 927	97 349	96 878	345 773	85 565	76 500	3 791	—	—	3 776
23	Säckingen . . . . .	1853	516 995	78 330	104 624	101 769	389 382	93 498	80 306	7 358	—	—	1
24	St. Blasien . . . . .	1859	399 546	80 634	101 842	101 302	284 214	89 103	81 706	5 669	—	258	251
25	Waldbühel . . . . .	1856	887 788	134 651	272 696	268 633	731 401	237 601	219 853	11 934	—	—	552
26	Breisach . . . . .	1853	257 971	52 364	66 894	66 152	192 196	65 948	53 869	4 586	—	5 000	975
27	Emmendingen . . . . .	1838	655 586	96 723	131 008	130 245	478 857	115 843	102 422	4 642	—	6 899	—
28	Kenzingen . . . . .	1855	675 774	126 216	194 384	192 298	551 714	171 090	150 146	6 506	—	10 000	229
29	Ettenheim . . . . .	1845	558 283	73 153	109 343	109 157	415 624	110 097	80 614	3 863	—	21 802	92
30	Freiburg <sup>2)</sup> . . . . .	1826	3 143 301	440 436	585 585	585 505	2 746 244	569 987	457 029	14 233	—	95 000	412
31	Kirchzarten . . . . .	1880	246 859	34 067	43 395	40 683	150 792	40 533	35 686	2 772	—	—	10
32	Mengen . . . . .	1864	80 615	14 513	25 738	25 480	65 772	21 769	17 834	1 543	—	2 129	116
33	St. Peter . . . . .	1869	79 726	13 857	16 167	16 167	58 873	15 961	14 433	914	—	—	—
34	Neustadt . . . . .	1860	1 243 870	206 554	246 585	245 882	843 818	248 647	211 081	13 713	—	20 000	153
35	Staufen . . . . .	1866	843 712	172 649	241 401	232 157	912 304	207 212	176 687	9 314	—	20 000	222
36	Walbkirch <sup>2)</sup> . . . . .	1855	512 057	81 168	141 461	136 870	328 747	132 416	108 433	5 384	—	17 000	—
37	Uzach <sup>2)</sup> . . . . .	1874	507 779	47 399	106 196	106 162	282 013	88 563	81 294	3 913	—	3 300	—
38	Müllheim . . . . .	1838	298 651	102 887	130 923	124 821	234 373	116 117	104 301	7 692	—	—	209
39	Schönbau . . . . .	1855	258 199	72 727	93 729	93 592	213 388	98 825	75 085	3 701	—	20 010	23
40	Schopfheim . . . . .	1843	380 665	54 235	73 749	73 451	216 141	62 079	55 670	3 340	—	3 000	—
41	Wehr . . . . .	1891	63 102	4 249	4 972	4 951	16 071	5 633	5 077	555	—	—	—
42	Kehl . . . . .	1850	277 805	42 339	55 678	55 626	197 881	55 830	42 339	2 251	—	10 709	213
43	Kork . . . . .	1886	31 722	2 714	3 855	3 843	12 831	3 452	3 200	250	—	—	—
44	Rheinbischofsheim . . . . .	1852	335 386	54 429	75 598	75 454	288 056	59 230	56 907	2 169	—	—	153
45	Willstätt . . . . .	1864	148 376	24 079	37 823	36 661	96 918	32 749	28 381	2 281	—	827	1 259

1) mit Leihkasse verbunden. 2) mit Pfennigsparrasse verbunden. 3) Zahl der in die Kasse einlegenden Ortsgemeinden, d. i. selbständige Bestandtheile

14 15 16 17 18 19 20 21 22 23 24 25 26 27 28 29 30

Einleger und Einlageguthaben.

Für die Kasse bürgernde Gemeinden.		Bevor-mundete.		Spareinleger.										Hinter- legungen.		Ordnungs-Zahl.			
Zahl.	Einlage- guthaben.	Zahl.	Einlage- guthaben.	Zahl.	Davon mit einem Einlageguthaben von Mark										Einlage- guthaben.		Zu- (+) oder Abnahme (-) gegen das Vorjahr.	Zahl.	Ein- lage- guthaben.
					1 bis 50.	51 bis 100.	101 bis 250.	251 bis 500.	501 bis 1000.	1001 bis 2000.	2001 bis 5000.	über 5000.	Zahl.	Ein- lage- guthaben.					
1 762	38 86 268	—	—	2 549	193	150	357	354	459	463	328	245	4 436 919	158 443	—	—	1		
—	—	—	—	377	18	20	61	57	55	56	67	43	728 489	16 383	—	—	2		
461	—	3	41 015	6 552	1 528	646	1 167	899	797	733	561	221	5 595 963	456 308	10	35 211	3		
—	1 264	—	—	30	9	3	3	6	5	2	1	1	17 240	17 240	—	—	4		
2 066	1 903	19	288 572	3 099	250	190	401	385	452	560	557	304	5 585 424	281 689	—	—	5		
163	—	—	—	221	39	13	29	32	38	31	32	7	232 056	57 496	—	—	6		
—	1 11 226	3	20 781	774	127	62	109	92	112	89	160	23	961 419	48 704	—	—	7		
25	16 38 492	—	—	2 793	343	246	468	358	391	368	379	240	4 610 751	291 516	—	—	8		
296	30 122 727	—	—	2 133	194	346	348	212	308	283	250	192	3 388 735	218 038	—	—	9		
5 315	75 309 210	—	—	3 182	214	173	444	434	450	491	534	442	7 855 829	288 483	—	—	10		
860	—	10	136 209	2 303	232	185	414	342	388	350	251	141	2 841 746	4 212	19	44 261	11		
503	20 96 488	5	93 335	3 293	266	226	514	430	477	490	495	395	6 568 599	316 723	9	13 829	12		
—	4 9 892	3	49 935	546	93	55	93	63	82	65	57	38	632 479	41 734	—	—	13		
424	35 130 186	1	20 000	2 600	298	207	350	340	391	393	341	280	4 827 097	135 960	—	—	14		
1 187	66 204 383	9	294 826	4 468	303	284	753	624	694	720	713	377	6 805 802	83 274	—	—	15		
36	1 1 553	—	—	2 090	231	180	419	351	340	312	190	67	1 914 057	192 870	—	—	16		
—	—	—	—	1 512	301	198	378	242	193	134	66	—	660 699	50 243	—	—	17		
180	—	2	20 000	1 976	427	200	333	261	238	240	198	79	1 792 217	158 134	—	—	18		
920	1 33 590	11	178 557	5 865	1 186	517	934	828	760	732	642	266	6 167 052	444 644	—	—	19		
39	—	—	—	383	74	42	75	47	47	46	36	16	358 260	77 282	—	—	20		
352	29 162 807	1	17 040	4 053	321	249	509	553	662	715	646	398	8 130 023	314 785	—	—	21		
3 776	14 38 002	—	—	1 284	98	56	172	204	212	203	229	110	2 201 236	19 977	—	—	22		
1	—	3	34 005	2 006	159	113	309	322	387	361	261	94	2 465 933	194 795	—	—	23		
251	14 30 053	—	—	2 152	240	128	331	296	396	408	256	97	2 508 768	199 536	—	—	24		
552	49 117 386	—	—	3 981	188	166	591	531	707	803	689	306	6 454 793	298 664	—	—	25		
975	—	—	—	1 935	283	209	397	302	286	261	159	38	1 544 855	118 956	—	—	26		
229	—	12	173 000	3 775	663	392	751	621	579	378	315	86	2 980 286	100 452	—	—	27		
92	—	5	59 627	3 256	275	243	572	517	622	502	370	155	4 276 852	250 276	—	—	28		
412	—	2	30 122	2 301	189	200	417	383	435	319	271	87	2 467 248	237 386	—	—	29		
10	1 366 851	8	100 838	15 405	2 442	1 364	2 843	2 271	2 411	2 104	1 444	526	14 334 570	836 150	—	—	30		
116	—	—	—	1 394	169	112	227	199	271	258	158	—	1 107 304	130 134	—	—	31		
153	1 2 219	2	58 260	568	46	33	127	105	101	84	62	10	457 546	33 659	—	—	32		
222	—	—	—	884	99	100	179	130	241	121	14	—	445 094	24 711	—	—	33		
—	27 83 834	—	—	4 959	606	405	873	683	726	749	619	298	6 432 445	621 402	—	—	34		
—	25 131 978	—	—	3 206	228	238	526	457	522	500	432	303	5 141 381	104 189	—	—	35		
—	1 35 000	7	101 947	3 199	627	259	502	412	457	479	368	95	3 189 672	268 609	—	—	36		
—	1 1 000	1	12 712	2 227	194	174	345	340	397	394	300	83	2 550 551	273 012	—	—	37		
209	19 32 071	—	—	4 104	742	421	779	743	611	451	302	55	2 763 709	166 602	—	—	38		
23	1 6 206	8	69 034	2 182	134	96	340	393	430	450	317	22	2 206 322	109 216	—	—	39		
—	1 10 393	—	—	2 843	623	488	476	437	380	275	142	22	1 794 725	222 295	—	—	40		
—	—	—	—	199	19	15	40	40	33	33	13	6	171 566	51 280	—	—	41		
213	1 21 667	—	—	2 272	496	344	388	289	297	276	155	27	1 309 264	108 706	—	—	42		
—	1 5 910	—	—	254	62	48	31	44	41	28	—	—	99 977	20 045	—	—	43		
153	1 20 582	—	—	2 230	359	209	403	361	349	326	194	29	1 695 610	106 163	—	—	44		
1 259	1 5 429	3	19 147	1 109	250	96	184	158	174	128	91	28	840 804	72 511	—	—	45		

\* der einzelnen für die Kasse bürgernden Gesamt-Gemeinden; letztere Zahl beträgt bei Pfüllendorf 11, bei Heiligenberg 20.

folgt



VI. Noch: Tabelle 4a.

Noch: a. Einlagen und Rückzahlungen, laufende Einnahmen

Ordnungs- Zahl.	Sitz der Kasse.	Jahr der Grün- dung.	Einlagen und Rückzahlungen, laufende Einnahmen und Ausgaben.										
			Neue Ein- lagen.	Kapi- talifirte Zinse.	Laufende Einnahmen.		Einlage- rück- zahlun- gen.	Laufende Ausgaben.					
					Im Ganzen. (Soll.)	Darunter Zinse aus Aktiv- kapitalien. (Soll.)		Im Ganzen.	Darunter				
									Zinse für Einlagen.	Verwal- tungs- kosten.	auf Verwendung der Ueberschüsse. Zinsen- aufbe- rterung.	f. gemein- nützige Zwecke.	Ab- gang und Ver- lust.
(Soll.)													
46	Lahr . . . . .	1840	1 665 890	260 247	355 480	349 671	1 483 523	320 400	265 815	15 874	—	35 925	194
47	Weissenheim . . . . .	1884	39 510	5 045	6 270	6 262	28 671	5 357	5 086	270	—	—	43
48	Seelbach . . . . .	1873	85 869	16 911	21 152	21 140	54 348	18 243	17 147	983	—	—	—
49	Oberkirch . . . . .	1853	516 328	99 327	125 346	124 980	482 820	118 437	106 201	5 049	—	5 755	1 204
50	Oypnan . . . . .	1836	175 608	27 322	49 015	48 953	137 842	43 461	40 438	2 606	—	—	—
51	Ulm . . . . .	1894	19 933	304	13	—	1 050	340	—	—	—	—	—
52	Offenburg . . . . .	1839	431 146	96 094	120 826	120 764	369 151	104 698	98 317	4 702	—	—	—
53	Altenheim . . . . .	1857	50 199	5 952	9 602	9 543	62 958	7 951	7 240	596	—	—	115
54	Durbach . . . . .	1864	59 745	12 873	29 836	29 138	60 218	19 044	14 722	3 053	—	—	522
55	Gengenbach . . . . .	1853	273 358	56 546	72 461	72 324	190 591	60 139	57 680	2 120	—	—	—
56	Schutterwald . . . . .	1865	71 910	27 028	33 677	33 631	84 834	31 799	27 654	3 822	—	—	35
57	Windschlag . . . . .	1864	219 712	54 583	71 891	71 537	191 794	61 433	56 452	4 099	—	—	698
58	Bell a. S. . . . .	1854	208 900	40 125	56 278	55 937	192 388	46 766	41 968	3 226	—	660	—
59	Wolfsach . . . . .	1845	299 109	46 986	61 311	61 237	254 396	64 246	49 437	2 192	—	12 301	109
60	Haslach . . . . .	1853	288 786	35 489	74 139	73 972	208 680	70 566	63 044	2 475	—	5 000	47
61	Achern . . . . .	1838	278 252	31 713	47 793	47 579	220 996	46 393	38 132	2 341	—	5 700	155
62	Kappelrodeck . . . . .	1882	160 143	24 883	40 678	40 621	114 826	36 565	34 647	1 432	—	—	46
63	Reichen . . . . .	1882	63 814	10 841	15 191	15 126	62 317	11 926	11 141	761	—	—	—
64	Baden <sup>1)</sup> . . . . .	1837	1 065 694	152 323	210 319	209 632	864 293	181 448	156 968	6 832	—	14 659	247
65	Bühl . . . . .	1854	329 819	43 448	68 399	67 919	284 067	61 289	82 449	2 622	—	5 400	628
66	Rastatt . . . . .	1839	939 792	85 926	126 373	124 952	669 679	130 845	92 770	5 693	—	29 824	—
67	Gernsbach . . . . .	1857	334 219	44 485	57 409	55 962	198 199	52 992	45 409	4 926	—	—	50
68	Bretten . . . . .	1850	1 040 339	—	257 348	243 441	688 437	240 280	210 664	10 044	—	16 651	7
69	Bruchsal . . . . .	1840	744 055	112 989	159 494	156 515	594 075	154 020	116 687	8 188	—	25 714	278
70	Odenheim . . . . .	1878	93 487	19 101	25 897	25 669	84 233	21 542	19 732	1 727	—	—	49
71	Dettingen . . . . .	1876	172 836	32 057	45 748	43 703	158 440	39 112	32 570	1 678	—	315	1 119
72	Philippsburg . . . . .	1852	488 127	138 103	181 400	178 987	590 302	182 745	138 103	6 729	—	36 385	592
73	Wiesenthal . . . . .	1893	103 670	4 733	5 614	5 453	24 897	7 011	4 837	1 411	—	—	—
74	Zeuthen . . . . .	1884	92 956	14 189	17 662	17 618	52 748	15 843	14 823	965	—	—	15
75	Bergshäufen . . . . .	1866	27 818	2 669	4 786	4 772	13 860	4 544	3 674	784	—	—	12
76	Grödingen . . . . .	1868	77 515	18 786	23 179	23 150	65 510	21 935	19 049	1 240	—	1 500	82
77	Grünwettersbach . . . . .	1864	82 253	22 621	29 265	28 750	104 971	27 894	22 954	1 506	—	3 000	234
78	Zöhligen . . . . .	1868	64 677	11 486	15 257	14 361	63 684	13 281	11 866	1 133	—	—	79
79	Königsbach . . . . .	1852	101 774	18 953	25 123	25 032	107 490	20 859	19 601	1 039	—	—	217
80	Langensteinbach . . . . .	1863	63 319	11 025	14 827	14 626	45 551	11 743	11 166	486	—	—	—
81	Söllingen . . . . .	1865	107 782	19 728	24 289	23 531	64 611	22 839	20 401	921	—	—	15
82	Stupferich . . . . .	1893	29 027	1 307	1 608	1 494	6 040	1 710	1 307	324	—	—	12
83	Weingarten . . . . .	1862	127 878	22 267	25 037	24 811	92 888	25 066	22 574	912	—	1 000	153
84	Ettlingen . . . . .	1855	588 664	110 255	154 351	153 366	601 798	145 010	112 051	8 106	—	21 000	1 099
85	Malsh . . . . .	1891	143 140	9 870	12 544	12 193	75 389	11 973	10 483	910	—	—	118
86	Karlsruhe, (städt.) <sup>2)</sup> . . . . .	1816	3 989 480	350 666	493 698	482 726	2 933 501	484 085	370 715	35 966	—	68 007	790
87	Graben . . . . .	1853	183 634	28 156	39 547	38 517	182 878	35 028	29 077	2 057	—	3 394	221
88	Liedolsheim . . . . .	1869	16 606	4 247	6 985	6 854	16 459	6 042	5 015	405	—	—	618
89	Rüppurr . . . . .	1844	161 267	22 961	28 170	28 162	79 362	26 969	24 702	1 334	—	—	91
90	Rorzhheim . . . . .	1834	2 319 465	183 801	329 309	321 690	2 262 202	296 162	208 515	10 181	—	73 507	—
91	Mannheim . . . . .	1822	4 382 331	485 545	884 620	639 147	4 301 542	550 048	485 545	31 521	—	—	793
92	Schwehingen . . . . .	1859	280 242	47 347	66 167	66 063	308 915	52 766	49 886	2 313	—	—	63
93	Hockenheim . . . . .	1875	134 237	19 499	27 263	26 186	91 652	21 037	19 665	966	—	—	—
94	Weinheim . . . . .	1866	739 918	98 822	142 435	134 296	588 732	109 666	101 331	7 629	—	—	—

<sup>1)</sup> mit Pfennigsparkasse verbunden. <sup>2)</sup> mit Schulsparkasse und Leihkasse verbunden.

Noch: A. Sparkassen mit

Kass  
und  
14  
Für  
Gen  
Zahl.  
Gem  
27  
1  
—  
—  
—  
—  
—  
2  
1  
5  
14  
1  
1  
9  
—  
—  
1  
1  
1  
1  
1  
—  
—  
—  
3  
—  
1  
—  
—  
9  
1  
—  
—  
1

Für die Kasse bürgende Gemeinden.		Devor-mundete.		Spareinleger.										Hinter- legungen.		Ordnungs-Zahl.			
Zahl.	Einlage- guthaben.	Zahl.	Einlage- guthaben.	Zahl.	Davon mit einem Einlageguthaben von Mark										Einlage- guthaben.		Zu- (+) oder Abnahme (-) gegen das Vorjahr.	Zahl.	Ein- lage- gut- haben.
					1 bis 50.	51 bis 100.	101 bis 250.	251 bis 500.	501 bis 1000.	1001 bis 2000.	2001 bis 5000.	über 5000.							
27	135 598	—	—	8 700	1 872	812	1 597	1 236	1 213	979	714	277	7 906 508	+	416 248	—	—	46	
1	467	3	19 478	214	36	21	40	37	39	19	17	5	160 527	+	15 884	—	—	47	
—	—	—	—	519	62	50	103	89	106	54	37	18	495 311	+	28 955	—	—	48	
—	—	—	—	2 774	286	185	445	448	494	471	342	103	3 045 829	+	132 835	—	—	49	
—	—	—	—	1 159	156	110	221	183	164	162	118	45	1 139 098	+	65 089	—	—	50	
—	—	—	—	43	2	4	16	10	6	4	1	—	19 187	+	19 187	—	—	51	
—	—	—	—	2 614	379	190	481	357	430	378	276	123	2 987 259	+	158 089	—	—	52	
—	—	3	6 925	395	44	32	89	80	76	61	13	—	212 650	+	2 602	—	—	53	
2	4 868	4	56 664	419	52	39	88	60	58	70	37	15	384 282	+	867	—	—	54	
1	834	4	69 991	2 028	299	204	390	322	320	272	168	53	1 685 746	+	129 711	—	—	55	
5	11 963	9	37 908	814	39	43	131	189	176	139	97	—	683 215	+	18 042	—	—	56	
14	39 183	5	34 759	1 224	63	76	188	179	246	250	185	37	1 425 229	+	85 291	—	—	57	
1	5 079	—	—	1 537	170	136	303	267	271	226	140	24	1 254 135	+	53 541	—	—	58	
1	17 244	3	5 248	2 744	347	270	571	421	496	639	—	—	1 488 178	+	90 757	26	17 921	59	
9	15 598	10	21 044	2 683	199	203	453	456	539	832	1	—	1 859 924	+	116 672	—	—	60	
—	—	—	—	1 698	239	185	346	291	288	225	103	21	1 165 008	+	100 113	—	—	61	
—	—	14	228 543	978	126	83	205	159	176	143	85	1	778 275	+	49 798	—	—	62	
1	13 237	—	—	467	94	40	85	68	81	58	38	3	322 141	+	29 831	—	—	63	
—	—	—	—	5 189	1 074	493	871	682	724	658	480	207	4 879 436	+	353 723	—	—	64	
1	4 111	—	—	2 291	210	196	490	447	445	336	162	5	1 573 285	+	85 089	—	—	65	
1	20 000	—	—	5 314	1 091	577	1 116	954	678	541	329	28	2 936 337	+	346 039	—	—	66	
10	6 581	—	—	2 572	361	267	549	456	479	333	114	13	1 466 317	+	179 653	—	—	67	
—	—	—	—	4 958	731	415	817	796	780	637	546	236	5 488 919	+	351 902	—	—	68	
1	6 451	9	110 884	4 317	921	840	657	614	498	427	263	97	3 502 695	+	198 887	52	17 142	69	
1	30 869	—	—	634	81	43	108	128	103	104	54	13	529 122	+	29 203	—	—	70	
1	150	4	24 123	1 178	324	138	173	153	142	119	107	22	910 065	+	33 183	4	1 034	71	
1	59 919	—	—	2 026	253	119	311	295	307	285	256	200	3 733 715	+	42 358	—	—	72	
—	—	—	—	248	33	25	49	49	33	32	23	4	185 995	+	83 506	—	—	73	
1	2 412	—	—	393	60	25	58	61	77	48	46	18	414 006	+	54 437	—	—	74	
—	—	1	4 283	266	90	30	54	37	21	17	17	—	106 435	+	21 091	—	—	75	
—	—	10	47 189	609	125	56	105	74	87	69	92	1	472 746	+	26 151	—	—	76	
—	—	4	18 686	965	239	88	163	124	131	128	88	4	599 665	+	2 476	—	—	77	
—	—	1	4 515	480	48	35	91	84	92	86	44	—	346 818	+	7 964	—	—	78	
—	—	1	6 208	895	177	76	164	166	139	105	68	—	524 850	+	9 863	—	—	79	
3	11 093	1	5 775	481	59	38	106	89	85	69	35	—	310 887	+	28 570	—	—	80	
1	5 111	2	4 505	710	78	84	121	101	123	119	81	3	562 404	+	61 283	—	—	81	
—	—	—	—	138	47	10	23	24	18	14	2	—	52 503	+	24 294	—	—	82	
—	—	6	40 091	760	80	55	123	137	146	129	90	—	600 706	+	62 043	—	—	83	
9	73 139	3	47 804	3 928	887	342	698	531	548	457	346	119	3 272 953	+	79 155	—	—	84	
1	5 213	1	8 420	608	105	45	147	111	101	69	30	—	331 694	+	77 441	—	—	85	
—	—	—	—	21 341	7 291	1 887	3 192	2 463	2 520	2 169	1 703	116	11 979 503	+	1 406 645	—	—	86	
—	—	4	40 440	987	94	53	159	199	190	182	106	4	864 289	+	28 284	—	—	87	
—	—	—	—	226	30	32	56	41	25	19	20	3	148 086	+	4 394	—	—	88	
1	2 529	6	54 257	528	88	36	61	63	92	78	88	22	657 341	+	103 397	—	—	89	
1	26 088	3	16 350	13 291	3 359	1 442	2 504	2 057	1 829	1 193	907	—	7 259 872	+	257 741	—	—	90	
—	—	—	—	20 239	2 951	1 906	4 446	3 268	3 356	2 463	1 472	377	15 447 077	+	566 334	—	—	91	
—	—	—	—	1 989	383	162	343	303	320	271	188	19	1 499 482	+	18 674	—	—	92	
—	—	—	—	864	170	71	169	169	131	92	53	9	551 917	+	62 084	—	—	93	
1	3 743	5	58 965	3 288	452	303	679	507	518	422	303	104	3 073 609	+	253 969	—	—	94	

folgt

Ordnungs-Zahl.	Sitz der Kasse, Kreis und Großherzogthum.	Jahr der Gründung.	Einlagen und Rückzahlungen, laufende Einnahmen und Ausgaben.												
			Laufende Einnahmen.					Einlage-Rückzahlungen.	Laufende Ausgaben.						
			Neue Einlagen.	Kapitalisirte Zinse.	Zm Ganzen.		Zm Ganzen.		Zinse für Einlagen.	Verwaltungskosten.	auf Verwendung der Ueberschüsse.		Abgang und Verlust.		
					(Soll.)	(Haben.)					Zinse f. gemeinnützige Zwecke.	(Soll.)			
95	Eppingen	1840	329 359	88 424	119 846	119 397	227 657	102 289	96 989	4 870	—	—	—	32	
96	Heidelberg, (städt.)	1831	3 203 462	337 686	434 437	433 959	2 404 933	411 111	348 695	11 880	—	50 000	—	187	
97	Schönan	1878	71 532	11 590	15 097	15 020	55 058	13 026	11 913	925	—	—	—	—	
98	Sinsheim	1885	270 483	27 120	40 736	33 868	182 071	31 805	28 338	3 040	—	—	—	—	
99	Nedarbischofsheim	1885	110 897	15 268	18 030	17 640	80 006	16 942	15 644	791	—	—	—	—	
100	Jugendsparkasse	1879	775	205	565	425	1 710	288	222	65	—	—	—	—	
101	Wälbstadt	1886	75 373	15 067	20 233	19 557	44 068	19 246	17 400	923	—	—	—	—	
102	Wiesloch	1863	593 766	102 793	140 360	135 125	641 263	130 003	104 525	5 083	—	17 918	—	—	
103	Dielheim	1883	91 202	11 490	15 159	14 449	52 347	12 883	11 660	553	—	—	—	278	
104	St. Leon	1876	244 485	43 151	54 647	54 215	145 758	48 624	43 778	1 788	—	1 700	—	—	
105	Walldorf	1878	132 121	15 558	18 712	18 503	66 151	17 108	15 773	812	—	—	—	—	
106	Adelsheim	1853	143 359	18 485	29 405	28 691	69 642	36 804	21 725	3 251	—	7 230	3 120	—	
107	Merchingen	1885	114 684	23 545	32 631	32 272	110 884	28 443	24 741	2 804	—	—	—	—	
108	Buchen	1869	256 576	31 879	59 473	59 238	169 789	51 797	44 420	1 795	—	5 000	108	—	
109	Hardheim	1884	93 159	7 573	19 672	19 088	73 131	14 665	13 197	921	—	—	—	3	
110	Wallbörn	1865	110 011	—	32 336	31 439	61 571	28 841	21 983	1 286	—	5 000	326	—	
111	Eberbach	1875	284 992	47 114	63 118	61 115	238 496	52 409	48 100	2 128	—	—	—	9	
112	Mosbach	1866	502 345	69 464	98 705	96 283	441 549	81 074	71 977	3 741	—	4 400	8	—	
113	Tauberbischofsb.	1873	367 354	51 387	110 945	103 815	431 528	119 053	82 687	9 083	—	20 000	5 031	—	
114	Vorzberg	1891	57 505	3 913	5 529	4 570	23 082	5 589	4 550	845	—	—	—	—	
115	Gerlachshheim	1890	27 541	3 117	5 443	5 360	9 921	5 016	4 243	512	—	—	—	164	
116	Königsheim	1876	170 848	32 796	51 727	49 871	195 409	50 214	38 724	3 876	—	6 850	510	—	
117	Königshofen	1881	183 509	31 987	71 717	70 190	190 231	69 027	52 620	5 213	—	6 713	3 223	—	
118	Lauda	1882	147 632	28 442	44 628	43 401	140 314	37 671	32 644	2 884	—	—	—	1 972	
119	Oberwittstadt	1884	66 552	11 798	25 557	23 937	53 942	21 353	18 291	2 260	—	—	—	67	
120	Wertheim	1854	203 129	30 941	51 588	50 300	259 943	48 687	33 421	2 700	—	11 642	718	—	
<b>Kreise.</b>		<b>Zahl der Sparkassen.</b>													
	Konstanz	14	8 805 214	1 177 345	2 162 527	2 117 341	7 498 046	2 100 530	1 745 097	95 315	—	185 947	11 875	—	
	Billingen	6	4 465 616	456 836	784 128	773 458	3 657 146	756 431	607 469	37 681	—	91 488	2 362	—	
	Waldbhut	5	3 156 155	524 770	941 321	930 536	2 750 851	809 494	739 117	41 810	—	258	4 932	—	
	Freiburg	12	8 805 533	1 359 099	1 908 157	1 886 758	7 026 954	1 788 066	1 489 528	71 383	—	201 130	2 209	—	
	Lörrach	4	1 000 617	234 098	303 373	296 815	679 973	282 654	240 133	15 288	—	23 010	232	—	
	Offenburg	19	5 199 292	908 393	1 260 251	1 250 673	4 398 950	1 124 141	982 368	58 018	—	71 177	4 699	—	
	Baden	7	3 171 733	393 619	566 162	561 791	2 414 377	521 458	461 516	24 607	—	55 583	1 126	—	
	Karlsruhe	23	10 819 769	1 159 970	1 921 138	1 875 421	8 909 326	1 815 693	1 430 566	98 046	—	250 473	5 801	—	
	Mannheim	4	5 536 728	651 213	1 120 485	865 692	5 290 841	733 517	656 427	42 429	—	—	—	856	
	Heidelberg	11	5 123 455	668 352	877 822	862 158	3 901 022	803 325	694 937	30 730	—	69 618	497	—	
	Mosbach	15	2 729 196	392 441	702 474	679 570	2 469 432	650 643	513 323	43 249	—	66 835	15 259	—	
	<b>Großherzogthum.</b>	<b>120</b>	<b>53 813 308</b>	<b>7 926 136</b>	<b>12 547 838</b>	<b>12 100 213</b>	<b>48 996 918</b>	<b>11 335 952</b>	<b>9 560 481</b>	<b>558 556</b>	—	<b>1 015 619</b>	<b>49 848</b>	—	
	1893	118	54 921 705	7 531 056	11 512 665	11 351 612	45 812 464	10 924 390	9 022 948	533 367	10 674	1 096 624	49 611	—	
	1892	116	52 870 802	7 073 931	10 830 208	10 721 528	44 759 714	10 120 131	8 483 873	513 228	40 488	805 982	74 319	—	
	1891	114	48 642 605	6 565 854	10 156 945	10 004 480	42 830 242	9 612 697	7 988 358	516 567	9 217	908 431	67 709	—	
	1890	108	46 019 619	6 113 597	9 692 449	9 483 803	41 118 881	9 213 676	7 510 213	489 571	17 497	969 804	—	—	
	1889	107	45 054 527	5 745 734	9 192 691	8 974 029	41 673 717	8 675 379	7 083 525	466 452	—	765 606	—	—	
	1888	107	46 371 909	5 335 082	9 122 373	8 801 235	42 675 379	8 375 207	6 851 215	479 915	19 909	660 241	—	—	
	1887	107	42 313 976	5 077 680	8 951 975	8 423 504	36 790 465	8 302 968	—	—	—	436 416	—	—	
	1886	106	40 920 187	4 786 291	8 500 049	7 977 232	31 904 369	7 707 588	—	—	—	413 047	—	—	
	1885	101	38 403 311	4 667 654	8 550 240	7 894 378	36 246 849	7 735 813	—	—	—	389 543	—	—	
	Durchschnitt 1885/94	110	47 784 195	6 082 302	9 910 743	9 573 201	41 530 910	9 205 430	8 071 516	479 666	14 112	888 887	—	—	

\*) mit Pfennigsparkasse verbunden. \*) Bei Berechnung der Zunahme der Einlagezuthaben gegen die Vorjahre sind die Verschreibungen einzelner Kassen (vergl. die jeweiligen Jahrbücher) in Berücksichtigung gezogen worden. \*) 7-jähriger Durchschnitt.

Für die Kasse bürgende Gemeinden.		Bevor-mundete.		Spareinleger.										Hinter-legungen.		Ordnungs-Zahl.		
Zahl.	Einlage-guthaben.	Zahl.	Einlage-guthaben.	Zahl.	Davon mit einem Einlageguthaben von Mark										Zu (+) oder Abnahme (-) gegen das Vorjahr.		Zahl.	Ein-lage-gut-haben.
					1 bis 50.	51 bis 100.	101 bis 250.	251 bis 500.	501 bis 1000.	1001 bis 2000.	2001 bis 5000.	über 5000.	Einlage-guthaben.					
1	196 260	—	—	3 123	685	268	575	441	453	376	247	78	2 625 431	190 156	—	—	95	
1	1 374	1	6 003	12 462	2898	1236	2217	1598	1707	1457	997	352	10 764 115	1 008 569	—	—	96	
1	2 091	4	12 728	491	83	48	107	77	77	57	37	5	321 006	22 007	—	—	97	
—	—	3	42 503	1 292	236	143	291	191	174	145	93	19	887 973	143 557	—	—	98	
—	—	—	—	470	95	29	108	79	58	53	38	10	398 727	3 656	—	—	99	
—	—	—	—	156	110	25	18	2	1	—	—	—	7 730	—	—	—	100	
1	33 022	2	12 011	405	70	63	70	49	50	42	43	18	416 173	45 909	—	—	101	
—	—	—	—	3 828	1439	278	513	428	477	319	250	124	2 929 354	68 324	—	—	102	
1	7 895	1	9 132	476	117	45	76	67	68	58	37	8	334 847	38 036	—	—	103	
1	12 038	3	23 249	870	124	49	108	109	164	133	104	79	1 177 657	127 656	—	—	104	
1	1 919	2	21 098	544	183	56	72	58	62	51	36	26	431 521	69 095	—	—	105	
—	—	—	—	866	87	88	160	154	151	129	83	14	677 808	92 121	—	—	106	
1	1 274	6	37 254	620	68	49	89	76	106	110	122	—	671 845	8 042	—	—	107	
—	—	22	130 153	1 666	222	131	305	347	260	228	173	—	1 288 095	27 085	—	—	108	
—	—	—	—	439	9	28	67	67	105	84	79	—	408 630	27 601	—	—	109	
—	—	7	23 396	873	88	89	154	127	151	261	3	—	638 906	46 364	—	—	110	
1	15 838	3	40 061	2 258	410	223	446	364	430	261	101	23	1 349 096	103 899	—	—	111	
1	8 724	14	106 238	3 417	727	360	725	469	480	390	236	30	2 083 951	82 670	—	—	112	
1	17 609	—	—	2 712	376	194	429	371	460	592	261	29	2 444 317	21 602	177	110 699	113	
1	5 799	—	—	253	41	24	51	49	50	21	13	4	149 610	37 226	—	—	114	
—	—	—	—	172	14	15	38	23	31	32	17	2	135 914	20 747	—	—	115	
—	—	—	—	875	57	55	130	103	180	162	143	45	1 147 276	8 235	—	—	116	
—	—	—	—	1 657	223	149	268	260	283	256	161	57	1 558 640	25 265	—	—	117	
1	5 017	—	—	989	110	75	170	142	157	168	150	17	951 438	33 766	55	51 517	118	
1	9 157	65	74 946	550	80	36	93	75	85	114	64	3	465 123	69 714	—	—	119	
1	20	31	16 335	3 094	775	472	696	475	386	205	83	2	1 133 351	9 034	1	10	120	
205	805 656	44	649 847	30 452	3804	2522	4758	4004	4405	4374	4013	2572	48 282 746	2 331 929	38	93 301		
68	239 526	22	493 383	16 294	2522	1421	2892	2353	2272	2184	1845	805	17 698 087	1 006 447	—	—		
106	348 248	4	51 045	13 476	1006	712	1912	1906	2364	2490	2081	1005	21 760 753	1 027 757	—	—		
56	620 882	37	536 506	43 109	5821	3729	7759	6420	7038	6149	4512	1681	44 927 804	3 008 836	—	—		
21	48 670	8	69 034	9 328	1518	1020	1635	1613	1454	1209	774	105	6 936 322	549 393	—	—		
65	284 422	44	271 164	33 732	5173	3072	6122	5186	5495	5314	2586	784	28 692 733	1 636 981	26	17 921		
13	43 929	14	228 543	18 509	3195	1841	3662	3057	2871	2294	1311	278	13 120 799	1 144 246	—	—		
21	222 974	56	433 530	59 967	15200	5914	9940	8397	8087	6555	5012	862	42 855 269	2 979 316	56	18 176		
1	3 743	5	58 965	26 380	3956	2442	5637	4247	4325	3248	2016	509	20 572 085	901 061	—	—		
7	254 599	16	126 724	21 117	6040	2240	4155	3099	3291	2691	1882	719	20 294 534	1 716 234	—	—		
9	65 834	148	428 383	20 441	3287	1988	3821	3102	3315	3013	1689	226	15 103 995	422 671	233	162 226		
588	2 938 483	396	3 347 124	295 805	51522	26901	52293	43384	44917	39521	27721	9546	280 245 127	16 724 871	353	291 624		
577	2 634 261	295	2 645 169	282 890	50069	25802	49920	42077	43100	37265	25790	8867	263 520 256	16 619 441	348	280 211		
567	2 490 911	256	2 692 940	270 785	48697	25103	47549	40275	41531	35477	23880	8273	246 900 815	15 238 597	412	354 906		
557	2 541 560	562	2 727 639	256 626	46273	23420	45905	38570	39067	33407	22330	7654	229 533 184	12 057 719	401	322 996		
543	2 352 892	579	2 567 144	239 716	40875	22157	43561	36709	37134	31269	20759	7252	216 254 702	10 675 876	442	349 258		
534	2 057 393	569	2 427 086	230 012	—	—	—	—	—	—	—	—	205 578 826	11 973 368	524	460 845		
527	1 871 147	737	2 512 271	222 760	—	—	—	—	—	—	—	—	193 605 458	—	746	422 680		
Einleger				219 564	Einlageguthaben				188 820 690	Zunahme gegen das Vorjahr				+	10 602 430			
"				207 846	"				178 218 260	"				+	10 906 061			
"				197 618	"				167 312 199	"				+	6 816 201			
"				243 413	"				220 827 806	"								

aus Art. B „Kassen ohne Gemeindebürgerschaft“ nach Art. A „Kassen mit Gemeindebürgerschaft“, sowie auch sonstige darauf einflusshabende Verhältnisse

Ordnungs-Zahl.	Sitz der Kasse, Kreis und Großherzogthum.	Jahr der Gründung.	Einlagen und Rückzahlungen, laufende Einnahmen und Ausgaben.											
			Neue Einlagen.	Kapitalisirte Zinse.	Laufende Einnahmen.		Einlage-Rückzahlungen.	Laufende Ausgaben.						
					Im Ganzen.	Darunter Zinse aus Aktiva-Kapitalien.		Im Ganzen.	Darunter					
									Zinse für Einlagen.	Verwaltungskosten.	auf Verwendung der Ueberschüsse.	Abgang und Verlust.		
(Soll.)	(Soll.)	(Soll.)	(Soll.)	(Soll.)	(Soll.)	(Soll.)	(Soll.)	(Soll.)	(Soll.)	(Soll.)				
<b>B. Sparkassen</b>														
1	Lörrach . . . . .	1834	349 039	57 794	74 121	72 812	314 315	64 079	57 794	6 285	—	—	—	—
2	Efringen . . . . .	1842	7 392	2 865	3 269	3 361	7 282	3 170	1 829	209	1 036	—	—	—
3	Egringen . . . . .	1845	13 680	3 868	5 385	5 046	12 235	5 690	4 605	264	776	—	—	45
4	Grenzach . . . . .	1852	6 315	1 122	1 634	1 619	5 763	296	1 122	296	—	—	—	—
5	Haagen . . . . .	1841	188 230	64 679	83 639	83 552	159 857	71 617	60 379	4 300	4 300	—	—	—
6	Kandern . . . . .	1839	91 197	58 743	67 251	66 857	79 990	63 930	53 945	4 657	4 798	—	—	530
7	Kirchen . . . . .	1847	15 295	3 853	5 906	5 886	12 476	5 655	5 283	372	—	—	—	—
8	Steinen . . . . .	1839	100 500	27 873	34 961	34 214	51 370	3 191	27 873	2 495	—	—	—	646
9	Stetten . . . . .	1876	83 009	7 547	9 213	9 154	48 536	1 553	8 530	1 553	—	—	—	—
10	Weil . . . . .	1891	100 590	30 481	31 189	31 189	95 448	3 199	30 481	2 228	—	—	—	970
11	Wöhlen *)	1867	—	—	10	10	20	30	5	25	—	—	—	—
12	Reichenbach-Kubbach.	1873	15 302	3 431	4 305	4 298	13 685	3 938	3 498	259	—	—	—	179
13	Durlach . . . . .	1836	159 287	87 285	75 801	75 647	127 430	92 796	87 923	3 200	—	—	—	1 003
14	Busenbach . . . . .	1872	31 490	6 923	9 815	9 786	32 591	8 320	6 526	840	925	—	—	—
15	Karlsruhe, Privatsp.	1832	589 195	213 942	250 147	248 544	472 607	232 243	196 019	11 467	17 923	—	—	—
16	" Verforg.-Anst. *)	1864	584 345	124 023	—	—	400 973	—	—	—	—	—	—	—
17	" Sparkasse für die Gr. Hofdiener	1854	39 534	25 000	26 688	26 688	33 330	25 000	19 701	—	5 299	—	—	—
18	Heidelberg, Landg.	1838	1 561 158	238 945	296 811	296 796	1 421 724	266 624	244 291	17 085	—	—	—	—
<b>Kreise.</b>														
	Lörrach . . . . .	11	955 247	258 825	316 578	313 700	787 292	222 410	251 846	22 684	10 910	—	—	2 191
	Offenburg . . . . .	1	15 302	3 431	4 305	4 298	13 685	3 938	3 498	259	—	—	—	179
	Karlsruhe . . . . .	4	819 506	333 150	362 451	360 665	665 958	358 359	310 169	15 507	24 147	—	—	1 003
	Heidelberg . . . . .	1	1 561 158	238 945	296 811	296 796	1 421 724	266 624	244 291	17 085	—	—	—	—
	Großherzogthum . . . . .	17	3 351 213	834 351	980 145	975 459	2 888 659	851 331	809 804	55 535	35 057	—	—	3 373
	1893 . . . . .	17	2 809 089	736 275	897 721	893 259	2 470 366	810 131	711 074	51 313	38 398	—	—	2 839
	1892 . . . . .	16	2 685 245	757 854	861 467	857 739	2 462 682	868 834	677 504	51 124	122 236	—	—	669
	1891 . . . . .	17	2 983 758	742 379	928 314	921 818	2 758 431	833 483	723 850	57 417	37 080	—	—	4 785
	1890 . . . . .	19	3 059 825	751 917	881 740	876 837	2 574 113	880 265	694 559	51 710	125 318	—	—	300
	1889 . . . . .	19	3 017 858	683 046	871 086	858 472	2 452 916	778 406	704 974	52 610	13 117	—	—	400
	1888 . . . . .	19	2 720 778	719 852	1 032 114	1 032 114	2 324 255	897 196	640 305	51 585	114 156	—	—	100
	1887 . . . . .	20	3 118 340	674 191	884 036	867 964	2 854 283	792 267	—	48 908	—	—	—	—
	1886 . . . . .	18	3 033 858	709 964	798 739	793 749	2 155 738	782 724	—	51 890	—	—	—	—
	1885 . . . . .	18	2 643 093	588 439	741 322	732 967	2 075 830	650 298	—	48 456	—	—	—	—
	Durchschnitt 1885/94	19	3 300 992	790 526	887 668	858 434	2 797 210	814 494	708 867	52 055	69 338	114	—	—
<b>C. Sparkassen</b>														
	Großherzogthum . . . . .	137	62 164 521	8 760 487	13 527 979	13 075 672	51 885 577	12 237 283	10 370 285	614 091	35 057	1 015 519	53 221	—
	1893 . . . . .	135	57 730 794	8 267 341	12 410 386	12 244 871	48 282 830	11 735 024	9 734 022	584 680	49 072	1 096 624	52 450	—
	1892 . . . . .	132	55 556 047	7 831 785	11 741 675	11 579 267	47 222 296	10 988 965	9 161 377	564 352	162 726	805 982	74 988	—
	1891 . . . . .	131	51 626 363	7 303 233	11 085 259	10 926 298	45 588 673	10 446 150	8 712 208	573 984	46 297	908 431	72 494	—
	1890 . . . . .	127	49 079 444	6 865 516	10 574 189	10 360 640	43 692 994	10 093 911	8 204 772	541 281	142 815	970 104	—	—
	Durchschnitt 1885/94	129	51 085 187	6 872 829	10 798 411	10 431 636	44 378 110	10 019 924	8 780 383	531 721	83 307	889 001	—	—
	1863 . . . . .	78	8 190 721	800 583	1 457 536	1 412 479	6 239 107	1 372 934	—	88 850	—	—	—	—

\*) Außer den in dieser Abtheilung aufgeführten Sparkassen besteht in Wehr, Bez.-M. Schopfheim, noch eine Privat-Spar- und Leihkasse, für welche ein besterhalt auch die obigen Angaben unberücksichtigt gelassen, dagegen in keiner Schrift unten jeweils beigelegt worden. \*) 7jähriger Durchschnitt. \*) Siehe die

Einleger und Einlageguthaben.

Für die Kasse bürgende Gemeinden.		Bevormundete.		Spareinleger.										Hinterlegungen.		Ordnungs-Nr.			
Zahl.	Einlageguthaben.	Zahl.	Einlageguthaben.	Zahl.	Davon mit einem Einlageguthaben von Mark										Einlageguthaben.		Zu (+) oder Abnahme (-) gegen das Vorjahr.	Zahl.	Einlageguthaben.
					1 bis 50.	51 bis 100.	101 bis 250.	251 bis 500.	501 bis 1000.	1001 bis 2000.	2001 bis 5000.	über 5000.	„	„					

Gemeindebürgerschaft *).																		
—	—	—	—	2 125	344	213	395	349	337	279	150	58	1 664 605	+	92 518	—	—	1
—	—	—	—	173	41	41	29	29	16	9	8	—	70 064	+	2 975	—	—	2
45	—	—	—	151	22	17	29	37	22	11	9	4	113 025	+	5 313	—	—	3
—	—	—	—	131	63	14	19	16	11	6	2	—	31 564	+	1 674	—	—	4
—	—	—	—	1 830	474	187	308	259	206	162	150	84	1 657 956	+	93 052	—	—	5
530	—	—	—	1 683	291	156	313	223	255	226	187	32	1 444 074	+	69 950	—	—	6
—	—	—	—	274	57	34	69	53	28	21	11	1	126 361	+	6 672	—	—	7
646	—	—	—	1 082	224	116	216	153	163	119	64	27	784 221	+	77 003	—	—	8
—	—	—	—	317	89	27	60	48	40	31	15	7	213 316	+	42 020	—	—	9
970	—	21	14 207	1 116	258	109	202	161	159	122	85	20	809 173	+	35 623	—	—	10
—	—	—	—	2	2	—	—	—	—	—	—	—	30	+	20	—	—	11
179	—	—	—	173	30	16	47	26	24	24	4	2	94 437	+	5 048	—	—	12
1 003	—	—	—	2 187	651	198	338	281	235	231	184	69	1 835 208	+	119 142	—	—	13
—	—	—	—	604	281	79	97	51	55	31	8	2	192 745	+	5 822	—	—	14
—	—	—	—	6 016	873	515	1 051	982	974	852	566	203	5 943 880	+	330 530	—	—	15
—	—	—	—	5 941	1460	579	1102	957	822	651	310	60	3 677 279	+	307 931	—	—	16
—	—	—	—	560	55	40	88	94	108	81	72	22	612 733	+	31 204	—	—	17
—	—	—	—	9 718	1983	921	1 759	1 377	1 542	1 286	658	192	7 163 929	+	378 379	—	—	18
2 191	—	21	14 207	8 884	1 865	914	1 640	1 328	1 238	986	681	233	6 914 389	+	426 780	—	—	—
179	—	—	—	173	30	16	47	26	24	24	4	2	94 437	+	5 048	—	—	—
1 003	—	—	—	9 367	1 860	832	1 574	1 408	1 372	1 195	830	296	8 584 566	+	486 698	—	—	—
—	—	—	—	5 941	1 460	579	1 102	957	822	651	310	60	3 677 279	+	307 931	—	—	—
—	—	—	—	9 718	1 983	921	1 759	1 377	1 542	1 286	658	192	7 163 929	+	378 379	—	—	—
3 373	—	21	14 207	28 142	5 738	2 683	5 020	4 139	4 175	3 491	2 173	723	22 757 321	+	1 296 905	—	—	—
—	—	—	—	5 941	1 460	579	1 102	957	822	651	310	60	3 677 279	+	307 931	—	—	—
2 839	—	—	—	26 177	5 496	2 603	4 652	3 839	3 793	3 132	2 030	632	20 686 866	+	1 075 154	—	—	—
669	—	—	—	5 895	1 532	612	1 127	918	787	590	279	50	3 369 348	+	249 528	—	—	—
4 785	—	—	—	25 860	5 554	2 557	4 544	3 787	3 766	3 057	1 962	633	19 784 548	+	966 953	—	—	—
—	—	—	—	5 707	1 492	582	1 126	916	794	505	248	44	3 119 820	+	209 573	—	—	—
—	—	—	—	28 422	6 271	2 935	5 053	4 135	4 127	3 263	2 047	591	20 946 639	+	1 018 014	—	—	—
—	—	—	—	5 540	1 427	645	1 098	878	732	502	222	36	2 910 247	+	121 919	—	—	—
—	—	—	—	28 614	5 397	—	—	—	—	—	—	—	20 319 069	+	582 416	—	—	—
—	—	—	—	28 666	5 353	—	—	—	—	—	—	—	2 788 328	+	145 735	—	—	—
—	—	—	—	27 671	5 191	—	—	—	—	—	—	—	19 736 654	+	1 247 992	—	—	—
—	—	—	—	32 004	5 191	—	—	—	—	—	—	—	2 642 593	+	154 081	—	—	—
—	—	—	—	29 538	—	—	—	—	—	—	—	—	18 488 662	+	1 253 475	—	—	—
—	—	—	—	28 232	—	—	—	—	—	—	—	—	2 488 512	+	—	—	—	—
—	—	2	1 420	32 235	—	—	—	—	—	—	—	—	19 723 699	+	1 748 695	—	—	—
—	—	—	—	—	—	—	—	—	—	—	—	—	17 975 004	+	1 688 176	—	—	—
—	—	—	—	—	—	—	—	—	—	—	—	—	16 386 829	+	1 155 716	—	—	—
—	—	—	—	—	—	—	—	—	—	—	—	—	21 780 162	+	1 312 226	—	—	—

überhaupt.																		
588	2 938 483	417	3 361 331	323 947	5 7260	29584	57313	47523	49092	43012	29894	10269	308 002 448	+	18 021 776	353	291 624	—
—	—	—	—	5 941	1460	579	1102	957	822	651	310	60	3 677 279	+	307 931	—	—	—
577	2 634 261	295	2 645 169	309 067	5 5565	28405	54572	45916	46893	40397	27820	9499	284 207 122	+	17 694 595	348	280 211	—
—	—	—	—	5 895	1532	612	1127	918	787	590	279	50	3 369 348	+	249 528	—	—	—
567	2 490 911	256	2 692 940	296 645	5 4251	27660	52093	44062	45297	38534	25842	8906	266 685 363	+	16 205 540	412	354 906	—
—	—	—	—	5 707	1492	582	1126	916	794	505	248	44	3 119 820	+	209 573	—	—	—
557	2 541 560	562	2 727 639	285 048	5 2544	26355	50958	42705	43194	36670	24377	8245	250 479 823	+	13 075 733	401	322 996	—
—	—	—	—	5 540	1427	645	1098	878	732	502	222	36	2 910 247	+	121 919	—	—	—
543	2 352 892	579	2 567 144	268 330	—	—	—	—	—	—	—	—	236 573 771	+	11 268 291	442	349 258	—
—	—	—	—	5 397	—	—	—	—	—	—	—	—	2 788 328	+	145 735	—	—	—

Einleger 275 651 Einlageguthaben 242 609 368  
81 547 " 32 288 698

Rechnungsausgang nicht vorgelegt wird; die Zahl der Spareinleger dieser Klasse betrug zu Ende 1893 382 mit einem Einlageguthaben von 516 591 M.  
werden, weil die betreffenden Posten aus den allgemeinen Rechnungsergebnissen dieser Klasse nicht ausgegliedert sind; bei den Kreis- und Landessummen sind  
Anmerkung \*) auf Seite 200.

Ordnungs-Zahl.	Sitz der Kasse.	Kapitalien.									Zu- sammen.
		Gebäude, Grund- stücke und Waldun- gen.	Darlehen gegen bedingenes Unter- pfand.	Staats- papiere.	Darlehen an inländische Kreise, Ge- meinden etc.	Liegenschaftskaufschillinge		Darlehen gegen Haus- pfand.	Darlehen an Private gegen Schuld- schein.	Sonstige Kapitalan- lagen (S. 14 Abj. 3 des Gesetzes).	
						in Liegen- schaftsvoll- streckungen der Kasse zugewiesen.	in Liegen- schaftsvoll- streckungen erworben.				
<b>A. Sparkassen mit</b>											
1	Engen . . . . .	31 697	3 007 930	77 710	170 105	1 068 094	39 148	—	180 991	12 638	4 556 616
2	Möhringen . . . . .	4 402	421 667	—	46 555	82 621	6 150	—	100 629	54 750	712 372
3	Konstanz . . . . .	10 500	4 324 965	456 637	597 252	152 623	—	139 593	13 796	48 079	5 632 945
4	Gottmadingen . . . . .	—	—	—	5 000	—	—	—	5 515	—	10 515
5	Radolfzell . . . . .	339	4 045 030	339 766	275 565	782 495	45	8 000	462 848	107 049	5 970 798
6	Reichenau . . . . .	—	47 875	40 217	37 969	63 891	—	4 776	33 120	2 246	230 094
7	Singen . . . . .	—	522 990	—	75 039	251 682	2 237	—	134 228	—	986 176
8	Mehlrich . . . . .	68 164	3 510 293	169 384	67 723	757 870	—	—	298 664	46 186	4 850 120
9	Pfullendorf . . . . .	6 203	2 664 172	225 504	98 309	244 190	29 637	1 800	225 773	48 740	3 538 125
10	Heiligenberg . . . . .	235 723	6 902 508	321 451	344 267	124 669	75 554	—	215 850	132 877	8 117 176
11	Stodach . . . . .	13 540	1 755 706	40 360	65 785	1 067 171	—	3 500	189 177	1 381	3 123 080
12	Heberlingen . . . . .	85 016	5 652 170	258 926	89 805	378 223	15 013	—	374 898	—	6 769 035
13	Meersburg . . . . .	—	504 144	48 171	81 100	9 712	—	—	32 360	—	675 487
14	Salem . . . . .	55 413	3 859 285	589 449	439 993	60 224	20 108	500	167 250	69 562	5 156 371
15	Donauessingen . . . . .	58 856	4 082 709	489 217	750 504	1 270 611	31 869	11 005	499 269	77 720	7 212 904
16	Triberg . . . . .	1 590	1 658 331	132 605	—	92 459	3 608	—	63 078	—	1 950 081
17	Furtwangen . . . . .	—	329 711	198 524	60 000	53 913	1 972	—	24 554	18 299	686 973
18	Hornberg . . . . .	—	1 153 496	245 469	161 505	49 439	—	—	149 221	—	1 759 130
19	Willingen . . . . .	74 817	4 588 583	353 175	223 512	1 132 654	8 296	—	191 981	77 312	6 575 513
20	Böhrenbach . . . . .	—	187 089	34 415	64 734	10 833	8 000	—	26 425	13 243	344 739
21	Bonnendorf . . . . .	46 840	6 515 954	526 035	319 386	907 237	159 094	—	430 201	27 484	8 885 391
22	Stühlingen . . . . .	11 265	1 400 047	109 077	246 256	266 698	707	—	110 384	117 800	2 250 969
23	Säckingen . . . . .	50 169	1 976 685	264 685	125 791	89 078	13 542	171	47 580	1 664	2 519 196
24	St. Blasien . . . . .	3 854	1 233 719	600 886	442 778	99 754	76 431	—	177 411	24 289	2 655 268
25	Waldbühl . . . . .	79 744	5 001 034	284 161	616 335	607 168	20 623	—	91 385	118 500	6 739 206
26	Breisach . . . . .	497	870 409	102 325	96 409	241 476	18 443	—	226 971	—	1 556 033
27	Emmendingen . . . . .	—	1 747 517	212 780	456 748	656 673	5 910	—	103 212	4 000	3 186 840
28	Renzingen . . . . .	8 615	1 896 187	234 524	183 795	1 175 625	28 966	—	745 612	47 433	4 312 142
29	Ettlenheim . . . . .	2 357	983 720	46 874	624 688	662 757	7 835	—	236 215	—	2 562 089
30	Freiburg . . . . .	—	10 438 321	1 655 538	1 822 829	183 729	422 900	100 000	—	655 385	15 278 702
31	Kirchzarten . . . . .	26 539	624 918	95 515	4 000	—	95 443	—	205 574	—	1 025 450
32	Mengen . . . . .	—	223 887	52 407	—	185 110	—	—	85 405	30 835	577 644
33	St. Peter . . . . .	—	154 035	37 671	25 368	14 245	—	500	165 953	9 700	407 472
34	Neustadt . . . . .	55 100	5 246 089	119 549	660 984	419 748	8 074	14 000	115 390	—	6 583 834
35	Staufen . . . . .	36 728	2 378 313	904 749	363 231	908 798	88 990	—	564 281	78 000	5 286 357
36	Waldkirch . . . . .	93 144	2 495 112	154 429	140 000	258 166	29 857	—	64 565	140 208	3 282 337
37	Elzach . . . . .	—	2 140 588	201 414	63 078	65 535	150	—	110 372	1 450	2 582 587
38	Müllheim . . . . .	31 413	1 290 687	119 484	243 537	984 067	58 515	—	100 569	26 000	2 822 859
39	Schönau . . . . .	574	1 131 985	56 953	333 325	358 930	66 479	—	247 837	18 250	2 213 759
40	Schopfheim . . . . .	—	1 298 913	49 351	181 441	246 190	—	—	119 292	2 529	1 847 716
41	Wehr . . . . .	—	107 150	—	—	3 231	—	—	49 295	—	159 676
42	Mehl . . . . .	—	614 307	415 887	128 278	98 622	—	—	49 250	—	1 306 344
43	Kork . . . . .	—	35 140	13 776	—	12 770	—	—	34 151	—	95 837
44	Rheinbischofsheim . . . . .	—	752 198	253 299	196 846	224 130	—	1 044	300 637	—	1 728 154
45	Wilstätt . . . . .	—	311 265	210 467	141 472	78 832	3 000	—	88 521	2 286	835 843

\*) darunter 6993 M. Darlehen der Leihkasse. \*) Ueberzahlung, daher rührend, daß Stückzinsen nicht berechnet sind.

11	12	13	14	15	16	17	18	19	20	21	22	
Ver-	m ö g e n.						S c h u l d e n.			Rein- ver- m ö g e n.	Dem Rein- vermögen gehören dem Reservefond.	Ordnungs- Zahl.
	Einnahmest.		Stück- zinse.	Kassen- vorrath.	Geräth- schaften.	Im Ganzen.	Im Ganzen.	Darunter				
	Ueber- haupt.	Darunter Rückstände aus Erlös von verkauften Ziegenständen.						Guthaben der Einleger.	Stück- zinse.			

Gemeinbürgschaft.

556 616	71 691	—	54 501	1 701	4 837 093	4 523 250	4 523 187	—	313 843	226 159	1
12 372	2 457	—	44 562	184	774 523	728 489	728 489	—	46 034	46 034	2
332 945	166 276	99 631	51 629	3 721	5 981 153	5 672 471	5 672 189	—	308 682	283 609	3
10 515	—	—	6 891	—	17 543	17 504	17 504	—	39	39	4
970 798	4 561	140 385	64 841	2 300	6 219 592	5 900 184	5 874 899	—	319 408	293 744	5
230 094	—	2 940	331	—	234 311	232 056	232 056	—	2 255	2 255	6
986 176	—	21 638	22 938	549	1 039 891	1 013 426	993 426	—	26 465	26 465	7
350 120	26 441	16 790	69 448	1 692	5 110 951	4 827 116	4 649 243	14 636	283 835	232 462	8
338 125	21 000	113 248	27 510	1 047	3 738 377	3 522 297	3 511 462	10 239	216 080	189 595	9
117 176	201 629	—	96 808	5 104	8 804 909	8 168 701	8 165 039	—	636 208	585 086	10
123 080	1 990	—	42 737	1 872	3 217 694	3 029 724	2 977 955	—	187 970	148 897	11
769 035	42 752	140 602	91 255	2 766	7 198 158	6 803 689	6 802 683	30	394 469	353 537	12
375 487	—	9 481	24 609	263	717 921	706 135	706 135	—	11 786	11 786	13
156 371	88 158	—	69 133	2 487	5 442 813	4 978 796	5 977 283	—	464 017	398 183	14
212 904	157 790	106 986	186 394	126 203	4 765	7 746 912	7 333 384	7 305 011	413 528	366 657	15
950 081	14 935	—	38 071	44 184	996	2 049 857	1 917 440	1 915 610	132 417	95 780	16
386 973	406	—	12 312	3 961	300	703 952	660 699	—	43 253	33 035	17
759 130	25 872	—	34 058	91 652	610	1 911 322	1 817 340	1 812 217	93 982	91 111	18
375 513	60 326	38 442	—	78 195	2 526	6 791 377	6 404 860	6 379 199	386 517	318 960	19
344 739	1 764	—	5 624	12 280	330	364 737	358 260	358 260	6 477	6 477	20
385 391	128 807	—	—	118 875	1 517	9 181 430	8 483 735	8 309 870	697 695	415 494	21
250 969	37 311	25 619	—	80 019	862	2 380 426	2 239 902	2 239 238	140 524	120 524	22
519 196	19 318	2 300	49 747	53 662	2 806	2 694 898	2 551 286	2 499 938	143 612	124 997	23
355 268	50 267	15 159	—	19 212	871	2 729 472	2 539 033	2 538 821	190 439	189 000	24
739 206	121 054	38 209	—	43 252	3 047	6 986 303	6 586 179	6 572 179	400 124	328 609	25
556 033	33 786	2 925	32 106	20 999	1 150	1 644 571	1 544 855	1 544 855	99 716	99 242	26
186 840	57 139	—	32 561	52 313	1 329	3 330 182	3 153 286	3 153 286	176 896	157 664	27
312 142	133 291	7 016	15 000	79 829	1 676	4 550 553	4 336 864	4 336 479	213 689	213 689	28
562 089	29 102	110	53 713	34 102	512	2 681 875	2 544 780	2 497 370	137 095	124 868	29
278 702	19 927	—	321 932	191 367	1 953	15 813 881	14 803 286	14 802 259	1 010 595	740 113	30
025 450	24 426	4 150	19 613	35 959	1 041	1 133 028	1 118 167	1 107 304	14 861	14 861	31
577 644	19 857	—	—	13 414	660	611 575	518 025	518 025	93 550	35 000	32
407 472	11 490	—	8 450	21 011	405	448 828	445 094	445 094	3 734	3 734	33
583 834	30 881	4 700	144 007	74 052	3 106	6 890 980	6 521 612	6 516 279	369 368	325 814	34
286 357	197 754	6 340	—	73 000	3 118	5 596 957	5 283 359	5 273 359	313 598	263 668	35
232 337	46 919	—	59 816	93 889	1 144	3 577 249	3 336 327	3 326 619	240 922	166 805	36
582 587	81 466	18 952	—	59 475	1 105	2 724 633	2 564 272	2 564 263	160 361	128 213	37
822 859	48 107	295	54 005	9 290	1 880	2 967 554	2 795 780	2 795 780	171 774	154 028	38
213 759	72 586	15 609	43 624	94 063	1 527	2 426 133	2 281 562	2 281 562	144 571	114 078	39
847 716	18 387	—	35 448	15 193	881	1 917 625	1 805 118	1 805 118	112 507	112 507	40
159 676	381	—	—	8 303	315	168 675	171 566	171 566	2) - 2 891	—	41
306 344	12 454	—	20 315	79 222	505	1 418 840	1 330 985	1 330 931	87 855	66 546	42
95 837	1 449	—	1 413	8 847	67	107 613	105 887	105 887	1 726	1 726	43
728 154	21 441	—	—	89 399	1 277	1 840 271	1 716 377	1 716 192	123 894	85 809	44
835 843	46 983	—	11 523	56 238	455	951 042	868 424	865 380	82 618	60 576	45

folgt





12		13	14	15	16	17	18	19	20	21	22	
Vermögen.						Schulden.				Reinvermögen.	Vom Reinvermögen gehören dem Reservefond.	Ordnungs-Zahl.
Einnahmestelle.		Stückzins.	Kassen-vorrath.	Geräth-schaften.	Im Ganzen.	Im Ganzen.	Darunter					
Ueberhaupt.	Darunter Rückstände aus Erlöse von verkauften Liegenschaften.						Guthaben der Einleger.	Stückzins.				

Gemeindebürgerschaft.

83 760	—	—	76 222	1 700	8 605 218	8 042 106	8 042 106	—	563 112	499 112	46
1 131	—	—	13 628	340	165 487	160 527	160 527	—	4 960	4 960	47
17 878	—	—	9 672	441	541 259	515 256	515 256	—	26 003	25 762	48
29 379	—	49 015	32 033	1 609	3 206 996	3 045 829	3 045 829	—	161 167	152 291	49
26 759	—	25 641	13 081	549	1 208 294	1 139 106	1 139 098	—	69 188	56 955	50
—	—	479	201	—	19 340	19 187	19 187	—	153	153	51
34 177	—	53 783	16 520	935	3 170 184	2 987 279	2 987 259	—	182 905	149 363	52
1 490	—	—	19 550	409	230 642	219 576	219 575	—	11 066	10 978	53
45 294	8 210	3 363	4 321	949	492 581	445 985	445 814	—	46 596	22 290	54
29 263	—	33 176	42 893	1 240	1 871 814	1 756 571	1 756 571	—	115 243	87 828	55
21 507	1 810	—	320	1 281	779 050	733 111	733 086	—	45 939	36 654	56
38 200	—	—	24 410	641	1 598 817	1 499 179	1 499 171	—	99 638	74 958	57
18 034	—	21 935	37 284	300	1 341 459	1 259 214	1 259 214	—	82 245	62 960	58
263 906	—	28 633	21 903	357	1 615 177	1 528 591	1 528 591	—	86 586	76 430	59
557 196	—	35 496	48 692	532	2 027 758	1 922 478	1 896 566	—	105 280	94 828	60
911 427	—	—	—	—	—	—	—	—	—	—	—
11 778	—	18 053	21 810	414	1 235 153	1 165 008	1 165 008	—	70 145	58 250	61
28 113	15 000	—	20 790	1 309	1 028 537	1 006 818	1 006 818	—	21 719	21 719	62
778 325	—	—	27 556	574	350 862	335 378	335 378	—	15 484	15 484	63
319 920	—	—	119 026	1 562	5 161 306	4 879 440	4 879 436	—	281 866	243 453	64
23 888	—	—	38 921	811	1 674 946	1 577 402	1 577 396	—	97 544	78 870	65
19 572	—	9 023	17 482	1 150	3 181 300	2 956 337	2 956 337	—	224 963	178 192	66
306 619	—	59 164	16 830	540	1 561 329	1 472 898	1 472 898	—	88 431	88 431	67
7 097	2 025	—	—	—	—	—	—	—	—	—	—
30 520	—	—	—	—	—	—	—	—	—	—	—
58 489	3 960	86 165	49 787	900	5 974 372	5 706 641	5 488 919	—	267 731	267 731	68
102 439	56 225	73 031	24 533	1 187	3 898 644	3 637 172	3 637 172	—	261 472	181 859	69
24 702	12 016	8 710	15 686	340	605 065	560 787	559 991	—	44 278	28 000	70
555 627	—	20 101	8 657	4 177	1 004 073	945 372	935 372	—	58 701	46 769	71
925 793	—	78 076	10 750	2 510	4 020 699	3 793 640	3 793 634	—	227 059	189 682	72
842 660	—	2 459	4 826	500	217 170	216 001	185 995	—	1 169	1 169	73
206 813	—	7 295	5 847	482	427 678	416 418	416 418	—	11 260	11 260	74
408 334	—	725	4 766	231	115 332	110 718	110 718	—	4 614	4 614	75
107 307	—	3 691	18 465	413	552 486	519 935	519 935	—	32 551	31 196	76
521 305	3 050	12 462	10 583	629	659 568	618 511	618 351	—	41 057	30 917	77
323 590	—	6 921	25 112	427	378 258	351 333	351 333	—	26 925	21 079	78
328 943	—	—	9 173	455	586 905	542 151	542 151	—	44 754	32 529	79
560 207	—	—	9 863	396	333 398	316 662	316 662	—	16 736	15 833	80
313 998	—	12 803	27 651	416	607 413	572 020	572 020	—	35 393	34 321	81
562 741	—	842	6 371	76	52 893	52 503	52 503	—	390	390	82
45 395	—	15 759	8 756	701	680 799	640 798	640 797	—	40 001	38 447	83
541 486	—	55 076	22 628	1 695	3 674 453	3 394 417	3 393 896	—	280 036	254 542	84
549 571	4 430	6 263	2 006	431	351 011	345 335	345 327	—	5 676	5 676	85
341 131	—	92 520	103 023	5 076	13 044 758	11 988 303	11 979 503	—	1 056 455	904 425	86
341 473	—	—	31 134	1 078	978 871	904 729	904 729	—	74 142	45 236	87
924 380	—	—	5 020	538	159 189	148 086	148 086	—	11 103	11 103	88
151 531	—	—	7 560	388	736 144	714 138	714 127	—	22 006	22 006	89
722 618	—	69 013	134 614	1 959	7 824 606	7 317 810	7 302 310	15 500	506 796	365 115	90
184 493	—	—	—	—	—	—	—	—	—	—	—
80 697	—	33 091	50 064	6 954	16 860 957	15 833 289	15 447 077	—	1 027 668	772 354	91
16 261	—	25 812	5 338	1 025	1 560 502	1 499 490	1 499 482	—	61 012	61 012	92
9 354	—	11 482	38 308	402	601 842	551 918	551 917	—	49 924	27 596	93
528 796	—	—	38 509	1 246	3 447 983	3 136 317	3 136 317	—	311 666	311 666	94
285 263	—	—	—	—	—	—	—	—	—	—	—

folgt

Ordnungs- Zahl.	Sitz der Kasse, Kreise und Großherzogthum.	Kapitalien.									Zu- sammen.
		Gebäude, Grund- stücke und Waldun- gen.	Darlehen gegen bedingenes Unter- pfand.	Staats- papiere.	Darlehen an inländische Kreise, Ge- meinden etc.	Liegenschaftskaufschillinge		Darlehen gegen Kauf- pfand.	Darlehen an Private gegen Schul- schein.	Sonstige Kapitalan- lagen (§. 14 Abf. 3 des Gesetzes).	
						durch Rechts- übertragung erworben.	in Liegen- schaftsvoll- stredungen der Kasse zugewiesen.				
Noch: A. Sparkassen mit											
95	Eppingen . . . .	4 453	1 580 786	—	2 000	130 523	—	—	876 630	—	2 589 939
96	Heidelberg, städt.	—	8 373 600	3 023 665	21 700	80 000	—	—	—	229 060	11 728 025
97	Schnau . . . .	—	255 533	—	—	12 991	3 399	—	59 239	—	331 162
98	Sinsheim . . . .	—	489 976	39 092	39 882	127 315	—	—	112 052	71 472	879 789
99	Neckarbischofsheim	—	116 102	10 072	65 440	29 729	—	1 700	143 867	59 898	426 808
100	Jugendsparkasse	—	7 600	—	1 285	—	—	—	—	—	8 885
101	Wälbstadt . . . .	—	198 450	—	67 670	36 100	—	—	107 310	—	409 530
102	Wiesloch . . . .	46 380	1 871 132	49 224	76 756	462 776	30 289	3 280	409 585	32 609	2 935 651
103	Dielheim . . . .	—	218 490	29 504	—	45 339	105	—	59 890	—	353 328
104	St. Leon . . . .	—	802 928	14 943	28 000	185 922	509	—	178 580	10 000	1 218 882
105	Walldorf . . . .	—	304 715	24 875	—	30 371	—	—	79 980	—	439 941
106	Adelsheim . . . .	875	245 372	13 614	47 763	213 471	612	2 000	133 836	40 347	697 015
107	Merchingen . . . .	—	182 945	28 262	26 750	321 846	2 101	—	142 999	—	704 903
108	Buchen . . . .	3 703	576 783	191 121	249 715	41 506	5 679	88 223	251 247	31 486	1 435 760
109	Sardheim . . . .	—	192 735	12 567	11 600	118 694	11 862	—	52 797	6 000	406 255
110	Wallbüren . . . .	161	194 579	265 257	215 675	29 179	2 293	—	6 000	—	712 983
111	Eberbach . . . .	—	836 789	37 897	196 657	228 102	—	—	155 400	10 000	1 464 845
112	Rosbach . . . .	230	1 069 245	163 087	266 285	362 790	502	16 800	325 133	67 254	2 271 096
113	Tauberbischofs h.	205 588	737 283	558 896	609 268	292 510	4 265	23 745	131 664	110 032	2 467 663
114	Borberg . . . .	—	44 755	5 239	—	69 239	—	—	20 399	—	139 632
115	Gerlachsheim . . . .	—	47 640	5 613	25 801	24 490	—	1 200	23 473	—	128 217
116	Königsheim . . . .	—	423 518	106 869	65 871	307 440	2 432	—	251 185	—	1 157 315
117	Königshofen . . . .	1 594	591 362	261 597	167 165	432 053	613	—	138 523	15 354	1 606 667
118	Lauda . . . .	—	500 621	10 116	133 544	172 182	1 276	—	123 951	69 067	1 010 757
119	Oberwittstadt . . . .	—	212 410	25 268	5 000	148 687	—	—	153 138	19 543	564 046
120	Bertheim . . . .	—	495 501	437 903	170 717	25 646	—	8 000	62 570	—	1 200 337
<b>Kreise.</b>											
	Konstanz . . . .	510 997	37 218 735	2 517 575	2 394 467	4 993 465	187 892	58 169	2 435 099	523 508	50 328 910
	Billingen . . . .	135 263	11 999 919	1 453 405	1 260 255	2 609 909	53 745	11 005	954 528	186 574	18 529 340
	Waldshut . . . .	191 872	16 127 439	1 784 844	1 750 546	1 969 935	270 397	171	856 961	289 737	23 050 030
	Freiburg . . . .	222 980	29 199 096	3 817 775	4 441 130	4 771 857	706 568	114 500	2 623 550	967 011	46 641 487
	Vörrach . . . .	31 987	3 828 735	225 788	708 303	1 592 418	124 994	—	516 993	46 779	7 044 010
	Offenburg . . . .	69 953	18 001 626	4 216 924	1 927 208	2 490 873	273 455	45 054	2 311 759	494 297	29 761 196
	Baden . . . .	36 558	9 324 273	1 597 933	1 254 838	438 659	26 482	18 000	823 858	194 037	13 678 080
	Karlsruhe . . . .	273 385	29 401 927	7 050 091	1 709 762	2 846 736	203 943	315 470	2 528 206	956 514	45 012 649
	Mannheim . . . .	39 074	10 664 772	8 378 003	1 722 949	235 250	—	5 606	251 327	758 369	22 016 276
	Heidelberg . . . .	50 833	14 219 312	3 191 375	300 733	1 141 066	34 302	4 980	2 027 133	403 039	21 321 940
	Rosbach . . . .	212 151	6 351 538	2 123 306	2 191 811	2 787 835	31 635	139 968	1 972 315	369 083	15 967 491
	<b>Großherzogthum . . . .</b>	<b>1 775 053</b>	<b>186 337 372</b>	<b>36 357 019</b>	<b>19 662 002</b>	<b>25 878 003</b>	<b>1 913 413</b>	<b>7 129 223</b>	<b>17 301 729</b>	<b>5 188 948</b>	<b>293 351 409</b>
	1893 . . . .	1 890 951	176 310 602	34 158 607	17 014 261	24 833 403	1 406 177	660 855	16 686 326	4 470 017	275 540 248
	1892 . . . .	1 737 945	169 487 388	28 537 224	15 110 567	23 538 836	—	634 094	16 371 430	4 610 474	258 290 008
	1891 . . . .	1 731 389	159 038 241	26 085 266	14 752 104	22 175 406	—	590 437	15 017 129	3 023 444	240 682 027
	1890 . . . .	1 590 879	149 903 606	23 503 339	14 739 140	21 099 403	—	641 903	14 338 932	2 892 242	227 118 565
	1889 . . . .	1 657 041	140 068 094	22 624 662	14 547 915	20 929 099	—	525 719	13 628 472	3 301 581	215 625 542
	1888 . . . .	1 731 945	132 385 566	19 102 898	13 859 725	20 440 482	—	573 909	12 954 311	4 019 020	203 335 911
	1887 . . . .	1 584 045	124 981 134	20 214 868	13 110 226	19 732 575	—	660 084	15 714 177	—	194 413 064
	1886 . . . .	1 656 503	116 437 796	19 434 571	11 133 152	20 192 562	—	552 592	14 985 940	—	182 736 613
	1885 . . . .	1 749 648	110 536 434	15 526 277	10 806 652	20 032 528	—	611 140	13 161 594	—	170 674 625
	Durchschnitt 1885/94	1 710 540	146 548 623	24 554 473	14 473 574	22 217 188	—	616 366	17 766 577	—	226 176 801

1) darunter 6 993 M. und 303 795 M., zusammen 310 788 M. Darlehen der Leihkasse Konstanz bzw. Karlsruhe. 2) darunter 48 112 M., welche den Einlegern

Spar-  
schulden,

Kassen 1894.  
Reinvermögen und Reservefond.

Ver-  
Zu-  
namen.

n mit

n Einlegern

11	12										13		14		15		16		17		18		19		20		21		22	
	m ö g e n.										S c h u l d e n.										Rein- ver- m ö g e n.	Som Rein- vermögen gehören dem Reservefond.	Ordnungs- Zahl.							
	Einnahmest.		Stück- zinse.	Kassen- vorrath.	Gerät- schaften.	Im Ganzen.	Im Ganzen.	Darunter		Rein- ver- m ö g e n.	Som Rein- vermögen gehören dem Reservefond.	Ordnungs- Zahl.																		
Ueber- haupt.	Darunter Rückstände aus Gelds von verkauften Liegenständen.	Guthaben der Einleger.						Stück- zinse.																						
<b>Gemeindegemeinschaft.</b>																														
589 939	95 621	1 200	—	33 289	1 142	2 724 444	2 632 721	2 625 431	—	2) 91 723	43 611	95																		
728 025	1 828	—	135 738	89 102	2 137	11 956 830	10 989 478	10 960 375	—	967 352	548 019	96																		
331 162	8 053	—	—	5 657	266	345 138	328 383	328 383	—	16 755	16 419	97																		
879 789	7 798	—	15 269	32 028	475	935 359	902 792	902 792	—	32 567	32 567	98																		
426 808	5 942	—	8 230	8 378	254	449 612	441 230	441 230	—	8 382	8 382	99																		
8 885	—	—	—	—	—	8 885	7 748	7 730	—	1 137	1 037	100																		
409 530	20 982	—	6 895	32 216	—	469 623	461 698	461 206	—	7 925	7 925	101																		
935 651	74 464	5 860	67 753	12 786	1 296	3 138 330	2 929 448	2 929 354	—	208 882	146 468	102																		
353 328	3 894	—	6 392	6 714	280	370 608	356 874	351 874	—	13 734	13 734	103																		
218 882	29 570	—	24 672	24 629	367	1 298 120	1 217 944	1 212 944	—	80 176	60 647	104																		
439 941	6 239	—	—	18 783	340	465 303	454 553	454 538	—	10 750	10 750	105																		
697 015	15 570	9 342	16 659	8 622	946	739 687	702 504	680 199	—	37 183	37 183	106																		
704 903	19 536	—	11 011	5 094	293	740 837	710 373	710 373	—	30 464	30 464	107																		
435 760	42 083	6 575	—	32 827	778	1 515 151	1 418 267	1 418 248	—	96 884	70 912	108																		
406 255	7 100	—	—	11 301	166	424 822	408 630	408 630	—	16 192	16 192	109																		
712 983	8 031	—	—	17 137	485	738 797	683 770	662 302	—	55 027	33 115	110																		
464 845	4 846	—	24 895	18 001	465	1 513 051	1 404 995	1 404 995	—	108 056	70 250	111																		
271 096	24 957	—	37 011	19 788	1 171	2 354 253	2 198 914	2 198 913	—	155 339	109 945	112																		
467 663	58 170	8 422	—	24 374	3 821	2 759 686	2 572 625	2 572 625	—	187 061	174 780	113																		
139 632	1 508	—	2 418	13 596	448	157 601	155 409	155 409	—	2 192	2 192	114																		
128 217	1 621	—	1 640	5 962	394	137 834	135 914	135 914	—	1 920	1 920	115																		
157 315	21 847	600	21 185	18 550	597	1 219 496	1 147 276	1 147 276	—	72 220	58 883	116																		
606 667	27 321	2 360	—	36 551	967	1 673 100	1 559 055	1 558 640	—	114 045	108 000	117																		
010 757	28 302	252	17 770	16 518	879	1 074 226	1 007 972	1 007 972	—	66 254	65 442	118																		
564 046	14 267	—	10 314	8 452	698	597 777	563 100	549 226	195	34 677	34 677	119																		
200 337	9 400	—	16 204	7 622	1 172	1 234 735	1 149 716	1 149 716	—	85 019	57 486	120																		
328 910	1 259 428	626 955	544 715	667 193	23 686	53 334 929	50 123 838	49 831 550	24 905	3 211 091	2 797 851																			
529 340	261 093	145 428	276 459	356 475	9 527	19 568 157	18 491 983	18 430 996	—	1 076 174	912 020																			
050 030	356 757	81 287	49 747	315 020	9 103	23 972 529	22 400 135	22 160 046	292	1 572 394	1 178 624																			
641 487	686 038	44 193	687 198	749 410	17 199	49 004 312	46 169 927	46 085 192	9 489	2 834 385	2 273 671																			
044 010	139 461	15 904	133 077	126 849	4 603	7 479 987	7 054 026	7 054 026	—	425 961	380 613																			
761 196	467 898	13 320	284 772	594 436	13 587	31 191 842	29 295 668	29 266 240	—	1 896 174	1 570 179																			
678 080	123 780	17 025	86 240	262 415	6 360	14 193 433	13 393 281	13 393 271	—	800 152	684 399																			
012 649	474 023	153 283	551 912	546 811	25 005	46 883 785	43 813 480	43 529 949	15 530	3 070 305	2 543 899																			
016 276	203 703	—	70 385	132 219	9 627	22 471 284	21 021 014	20 634 793	—	1 450 270	1 172 628																			
321 940	254 391	7 060	264 949	263 582	6 557	22 162 252	20 722 869	20 675 857	—	1 439 383	889 659																			
967 491	284 629	27 551	159 107	244 395	13 280	16 881 033	15 818 520	15 760 438	195	1 062 533	871 441																			
3351409	4 511 201	1 132 006	3 108 561	4 258 805	138 534	307 143 563	288 304 741	286 822 358	50 411	18 838 822	15 274 984																			
5540248	4 041 952	1 090 785	2 893 728	3 728 725	135 429	288 231 033	270 694 455	269 079 897	47 598	17 536 578	14 330 624																			
8290008	3 675 289	960 900	2 690 578	4 208 188	126 990	270 728 998	253 937 929	252 439 572	43 557	16 791 069	13 353 300																			
0682027	3 515 450	894 259	2 512 259	3 851 420	122 011	252 414 556	236 651 848	235 125 379	39 980	15 762 708	13 198 775																			
7 118 565	3 422 298	821 625	2 361 764	3 555 687	121 255	238 170 448	223 176 277	221 523 996	37 099	14 994 171	.																			
5 625 542	3 293 173	693 719	2 061 870	3 339 754	117 693	226 095 073	211 610 702	210 524 150	37 830	14 484 371	.																			
3 335 911	3 034 104	457 421	1 967 037	3 409 440	118 156	213 596 593	199 827 885	198 411 556	118 219	13 768 708	.																			
4 413 064	4 327 555	—	—	2 972 854	116 428	203 413 946	190 582 472	188 820 690	—	12 831 474	.																			
2 736 613	4 133 969	—	—	3 173 503	119 057	191 819 645	179 670 470	178 218 260	—	12 149 175	.																			
0 674 625	4 115 854	—	—	3 285 190	115 924	179 941 241	168 547 587	167 312 199	—	11 393 654	.																			
6 176 801	5 566 664	—	—	3 578 357	123 148	237 155 510	222 300 437	220 827 806	2) 53 528	14 855 073	.																			

Der früheren Privatsparkasse zuzumachen, daher wirkliches Reinvermögen nur 43 611 M. 2) 7jähriger Durchschnitt.

folgt

Ordnungs-Nr.	Sitz der Kasse, Kreis und Großherzogthum.	Kapitalien.									Zusammen.
		Gebäude, Grundstücke und Waldungen.	Darlehen gegen bedungenes Unterpfand.	Staatspapiere.	Darlehen an inländische Kreise, Gemeinden etc.	Liegenhaftskaufschillinge		Darlehen gegen Faustpfand.	Darlehen an Private gegen Schuldschein.	Sonstige Kapitalanlagen (§. 14 Abs. 3 des Gesetzes).	
						durch Rechtsübertragung erworben.	in Liegenhaftskaufschillingen der Kasse zugewiesen.				
<b>B. Sparkassen ohne</b>											
1	Vörrach . . . . .	—	908 943	—	100 608	544 292	—	159 459	—	1 713 302	
2	Efringen . . . . .	—	16 752	997	—	23 033	—	25 389	3 122	69 293	
3	Egringen . . . . .	—	31 200	—	6 478	34 400	—	36 200	—	108 278	
4	Grenzach . . . . .	—	15 140	—	—	5 020	—	14 958	—	35 118	
5	Haagen . . . . .	—	920 163	1 000	13 700	668 560	—	173 710	—	1 777 133	
6	Randern . . . . .	—	591 274	29 525	45 100	466 809	9 555	225 461	99 644	1 467 368	
7	Kirchen . . . . .	—	38 312	—	230	38 018	250	48 233	—	125 043	
8	Steinen . . . . .	—	342 861	—	54 750	187 331	—	178 581	26 849	790 372	
9	Stetten . . . . .	—	51 164	—	—	102 078	—	54 026	—	207 268	
10	Weil . . . . .	—	357 824	—	—	210 186	—	246 520	—	814 530	
11	Wöhlen <sup>1)</sup> . . . . .	—	—	—	—	50	—	149	—	199	
12	Reichenbach-Kuhbach . . . . .	—	24 328	—	—	4 759	—	61 901	—	90 988	
13	Durlach . . . . .	—	1 551 041	256 365	—	—	—	—	31 000	1 837 406	
14	Bußenbach . . . . .	—	17 021	632	91	4 654	50 839	132 212	—	205 449	
15	Karlsruhe, Privatsp. . . . .	39 200	5 582 428	574 974	8 000	2 000	400	25 690	—	6 193 492	
16	" Bersorg.-Anstalt <sup>2)</sup> . . . . .	11 148	2 670 364	525 277	437 976	—	10 752	—	—	3 644 369	
17	" Sparkasse f. d. Gr. Hofdiener . . . . .	—	322 600	306 530	—	—	5 168	—	40 000	634 298	
18	Heidelberg, Landg. . . . .	64 000	6 855 750	384 076	—	21 897	—	—	—	7 301 723	
<b>Kreise.</b>											
	Vörrach . . . . .	—	3 273 633	31 522	220 866	2 279 777	9 805	1 162 686	129 615	7 107 904	
	Offenburg . . . . .	—	24 328	—	—	4 759	—	61 901	—	90 988	
	Karlsruhe . . . . .	39 200	7 473 090	1 137 501	8 091	6 654	56 407	157 902	31 000	8 870 645	
	Heidelberg . . . . .	11 148	2 670 364	525 277	437 976	—	10 752	—	—	3 644 369	
	Großherzogthum . . . . .	103 200	17 626 801	1 553 099	228 957	2 313 087	66 212	1 382 489	200 615	23 371 260	
	1893 . . . . .	11 148	2 670 364	525 277	437 976	—	10 752	—	—	3 644 369	
	1892 . . . . .	104 000	16 116 314	1 574 907	242 529	2 020 566	45 835	1 117 597	88 565	21 206 313	
	1891 . . . . .	101 164	15 182 581	1 243 754	84 019	2 116 205	14 588	—	—	3 270 646	
	1890 . . . . .	101 533	15 486 672	1 397 647	91 559	2 053 985	49 708	1 332 276	105 558	20 114 101	
	1889 . . . . .	101 791	15 486 672	1 397 647	91 559	2 053 985	180 440	—	—	2 857 255	
	1888 . . . . .	102 329	14 639 104	1 274 768	293 373	1 720 012	30 965	2 255 231	78 785	21 394 844	
	1887 . . . . .	115 898	14 099 841	1 221 170	315 460	1 828 355	92 138	2 446 195	78 565	20 564 155	
	1886 . . . . .	116 891	13 211 409	1 247 445	288 094	1 613 897	102 230	2 338 550	92 740	19 993 346	
	1885 . . . . .	54 077	13 666 361	2 071 606	342 123	1 499 238	127 303	2 068 439	80 585	18 637 172	
	Durchschnitt 1885/94 . . . . .	107 826	12 057 446	2 271 666	389 503	1 374 505	158 926	1 847 652	—	19 585 906	
			11 158 051	2 094 980	297 429	1 276 768	203 912	1 527 352	—	17 824 384	
			15 007 763	1 775 176	352 577	1 781 662	143 732	1 388 008	—	16 358 968	
							122 674	1 842 420	—	20 882 272	
<b>C. Sparkassen</b>											
	Großherzogthum . . . . .	1 878 253	203 964 173	37 910 118	19 890 959	30 104 503	4) 779 135	18 684 218	5 389 563	316 722 669	
	1893 . . . . .	1 994 551	192 426 916	35 733 514	17 256 790	28 260 146	706 690	17 803 923	4 558 582	296 746 561	
	1892 . . . . .	1 841 945	184 669 964	29 780 978	15 194 586	25 655 041	683 802	17 703 706	4 716 032	278 404 109	
	1891 . . . . .	1 832 553	174 524 913	27 482 913	14 843 663	24 229 391	180 440	17 272 360	3 102 229	262 076 871	
	1890 . . . . .	1 692 412	164 562 710	24 778 107	15 032 513	22 819 415	621 402	16 785 127	2 970 807	247 682 720	
	1889 . . . . .	1 758 832	154 167 935	23 845 832	14 863 375	22 757 454	734 041	15 962 022	3 394 321	235 618 888	
	1888 . . . . .	1 834 274	145 596 975	20 350 343	14 147 819	22 054 379	627 949	15 022 750	4 099 605	221 973 083	
	1887 . . . . .	1 699 943	138 647 495	22 286 474	13 452 349	21 231 813	701 212	17 561 829	—	213 998 970	
	1886 . . . . .	1 773 394	128 495 242	21 706 237	11 522 655	21 567 067	—	16 513 292	—	200 560 997	
	1885 . . . . .	1 803 725	121 694 485	17 621 257	11 104 081	21 309 296	—	14 549 602	—	187 033 593	
	Durchschnitt 1885/94 . . . . .	1 818 366	161 556 386	26 329 649	14 826 151	23 998 850	739 040	19 608 997	—	247 059 073	
	1863 . . . . .	60 338	23 404 099	7 312 572	—	in Spalte 3 enthalten.	—	2 182 257	—	—	

\*) Siehe die Anmerkung \*) auf Seite 202. 1) Die Kasse ist in Liquidation. 2) Siehe die Anmerkung 2) auf Seite 202. 3) Sonstige Vermögensbestandtheile.

Spar-  
schulden,  
11

Ver-  
Zu-  
ammen.

12		13	14	15	16	17	18	19	20	21	22	Rein- ver- mögen.	Dem Rein- vermögen gehören dem Reservefond.	Ordnungs- Zahl.
Einnahmeseite.		Stück- zinse.	Kassen- vorrath.	Gerät- schaften.	Im Ganzen.	Im Ganzen.	Darunter		Rein- ver- mögen.	Dem Rein- vermögen gehören dem Reservefond.	Ordnungs- Zahl.			
Ueber- haupt.	Darunter Rückstände aus Erlös von verkauften Siegenshaften.						Guthaben der Einleger.	Stück- zinse.						
M.	M.	M.	M.	M.	M.	M.	M.	M.	M.	M.	M.	M.	M.	
<b>Gemeindebürgschaft*).</b>														
9 251	—	35 252	5 306	150	1 763 261	1 664 605	1 664 605	—	—	98 656	94 000	1		
1 713 302	—	—	3 684	—	76 477	70 064	70 064	—	—	6 413	6 413	2		
69 293	—	—	4 938	—	119 250	113 025	113 025	—	—	6 225	6 225	3		
108 278	—	—	1 430	200	38 880	31 564	31 564	—	—	7 316	7 198	4		
35 118	—	—	15 242	200	1 870 744	1 701 671	1 657 956	—	—	169 073	168 873	5		
1 777 133	—	—	615	200	1 546 673	1 444 074	1 444 074	—	—	102 599	102 599	6		
1 467 368	1 978	1 143	15 060	615	1 546 673	1 444 074	1 444 074	—	—	102 599	102 599	6		
125 043	—	1 845	4 458	350	136 851	126 361	126 361	—	—	10 490	10 140	7		
790 372	—	—	11 715	200	835 711	784 221	784 221	—	—	51 490	51 490	8		
207 268	—	9 513	4 131	320	221 232	213 316	213 316	—	—	7 916	7 916	9		
814 530	—	51 791	1 442	350	868 113	841 503	823 380	—	—	26 610	26 610	10		
199	—	—	—	161	360	30	30	—	—	330	175	11		
90 988	—	—	4 528	264	101 655	94 437	94 437	—	—	7 218	7 218	12		
1 837 406	—	35 255	11 982	559	1 885 256	1 848 738	1 835 208	130	—	36 518	36 518	13		
205 449	—	—	1 283	—	216 841	200 163	192 745	—	—	16 678	16 678	14		
6 193 492	—	64 010	56 921	—	6 358 807	6 097 230	5 943 880	—	—	261 577	250 975	15		
3 644 369	—	20 593	3 967	—	3 680 077	3 677 279	3 677 279	—	—	2 798	2 798	16		
634 298	—	7 272	4 893	—	646 703	612 733	612 733	—	—	33 970	33 970	17		
7 301 723	—	—	111 318	1 095	7 573 855	7 163 929	7 163 929	—	—	409 926	409 926	18		
7 107 904	1 978	99 544	67 406	2 546	7 477 552	6 990 434	6 928 596	—	—	487 118	481 639			
90 988	—	—	4 528	264	101 655	94 437	94 437	—	—	7 218	7 218			
8 870 645	—	106 537	75 079	559	9 107 607	8 758 864	8 584 566	130	—	348 743	338 141			
3 644 369	—	20 593	3 967	—	3 680 077	3 677 279	3 677 279	—	—	2 798	2 798			
7 301 723	—	—	111 318	1 095	7 573 855	7 163 929	7 163 929	—	—	409 926	409 926			
23 371 260	1 978	206 081	258 331	4 464	24 260 669	23 007 664	22 771 528	130	—	1 253 005	1 236 924			
3 644 369	—	20 593	3 967	—	3 680 077	3 677 279	3 677 279	—	—	2 798	2 798			
21 206 313	—	180 930	235 442	4 095	21 991 837	20 837 590	20 686 866	164	—	1 154 247	1 134 641			
3 270 646	—	24 996	5 991	13 608	3 372 682	3 369 348	3 369 348	—	—	3 334	3 334			
20 114 101	—	210 816	264 337	4 655	20 956 033	19 901 837	19 784 548	214	—	1 054 196	1 053 234			
2 857 255	—	20 450	7 218	233 410	3 123 523	3 119 820	3 119 820	—	—	3 703	3 703			
21 394 844	1 280	266 267	192 772	6 154	22 241 946	21 136 723	20 946 639	161	—	1 105 223	1 065 279			
20 564 155	—	235 037	327 338	6 070	21 505 588	20 483 263	20 319 069	109	—	1 022 325	.			
19 993 346	—	245 815	228 270	6 496	20 845 861	19 778 505	19 736 654	83	—	1 067 356	.			
18 637 172	—	250 679	246 142	6 669	19 502 222	18 533 817	18 488 662	1 400	—	968 405	.			
19 585 906	—	686 087	293 302	6 507	20 687 700	19 744 875	19 723 699	—	—	942 825	.			
17 824 384	—	662 172	232 309	5 688	18 841 444	18 014 546	17 975 004	—	—	826 898	.			
16 358 968	—	606 310	190 127	5 255	17 214 737	16 403 853	16 386 829	—	—	810 884	.			
20 882 272	—	553 472	248 555	30 307	21 822 432	20 800 912	21 781 582	5) 323	—	1 021 520	.			
<b>überhaupt.</b>														
4 828 534	1 133 984	3 314 642	4 517 136	142 998	331 404 232	311 312 405	309 593 866	50 541	—	20 091 827	16 511 908			
3 644 369	—	20 593	3 967	—	3 680 077	3 677 279	3 677 279	—	—	2 798	2 798			
296 746 561	1 090 785	3 074 658	3 964 167	139 524	310 222 870	291 532 045	289 766 763	47 762	—	18 690 825	15 465 265			
3 270 646	—	24 996	5 991	13 608	3 372 682	3 369 348	3 369 348	—	—	3 334	3 334			
278 404 109	—	2 901 394	4 472 525	131 645	291 685 031	273 839 766	272 224 120	43 771	—	17 845 265	14 406 534			
2 857 255	—	20 450	7 218	233 410	3 123 523	3 119 820	3 119 820	—	—	3 703	3 703			
262 076 871	895 539	2 778 526	4 044 192	128 165	274 656 502	257 788 571	256 072 018	40 141	—	16 867 931	14 264 054			
247 682 720	—	2 596 801	3 883 025	127 325	259 676 036	243 659 540	241 843 065	37 208	—	16 016 496	.			
235 618 888	—	2 307 685	3 568 024	124 189	246 940 934	231 389 207	230 260 804	37 913	—	15 551 727	.			
221 973 083	457 421	2 217 716	3 655 582	124 825	233 098 815	218 361 702	216 900 218	119 619	—	14 737 113	.			
213 998 970	—	5 013 642	3 266 156	122 935	224 101 646	210 327 347	208 544 389	—	—	13 774 299	.			
200 560 997	—	4 796 141	3 405 812	124 745	210 661 089	197 685 016	196 193 264	—	—	12 976 073	.			
187 033 593	—	4 722 164	3 475 317	121 179	197 155 978	184 951 440	183 699 028	—	—	12 204 538	.			
247 059 073	—	6 120 136	3 826 912	153 455	258 977 942	243 101 349	242 609 388	5) 53 851	—	15 876 593	.			
520 874	—	765 691	765 691	in Sp. 2 enthalten.	34 245 831	32 419 496	32 288 698	—	—	1 826 335	.			

\*) darunter 6 993 M. und 303 795 M., zusammen 310 788 M. Darlehen der Leihkasse Konstanz bezw. Karlsruhe. \*) 7jähriger Durchschnitt.

VI. Tabelle 4c.

c. Zu- und Abgang der Spareinleger, durchschnittliches Guthaben

1	2					3	4	5	6	7	8	1	2					3	4	5	6	7	8
	Spareinleger.												Spareinleger.										
Sitz der Kasse.	Zu Ende des Vorjahres.	Zu- gang.	Ab- gang.	Zu Ende des Rech- nungs- jahres.	Zu- (+) oder Abnahme (-) gegen das Vor- jahr.	Durchschnittl. Guthaben eines Spareinlegers.	Zins- fuß für die Spar- ein- leger.	Sitz der Kasse.	Zu Ende des Vorjahres.	Zu- gang.	Ab- gang.	Zu Ende des Rech- nungs- jahres.	Zu- (+) oder Abnahme (-) gegen das Vor- jahr.	Durchschnittl. Guthaben eines Spareinlegers.	Zins- fuß für die Spar- ein- leger.								
	<b>A. Sparkassen mit Gemeindebürgerschaft.</b>												<b>Noch: A. Sparkassen mit Gemeindebürgerschaft.</b>										
Engen	2 467	350	268	2 549	+ 82	1 741	3 1/2	Altenheim	385	54	44	395	+ 10	538	3 1/2								
Möhringen	354	54	31	377	+ 23	1 932	3 1/2	Durbach	434	27	42	419	+ 15	917	3 1/2								
Konstanz	6 199	938	585	6 552	+ 353	854	3 1/2	Gengenbach	1 959	202	133	2 028	+ 69	831	3 1/2								
Gottmadingen	—	30	—	30	+ 30	575	3 1/2	Schutterwald	802	84	72	814	+ 12	839	4								
Kadolfzell	2 976	330	207	3 099	+ 123	1 802	3 1/2	Windschlag	1 208	125	109	1 224	+ 16	1 164	4								
Reichenau	179	63	21	221	+ 42	1 050	3 1/2	Zell a. H.	1 413	249	125	1 537	+ 124	816	3 1/2								
Singen	704	131	61	774	+ 70	1 242	3 1/2	Wolschach	2 645	385	286	2 744	+ 99	542	3 1/2								
Mehrfirch	2 644	419	270	2 793	+ 149	1 651	3 1/2	Haslach	2 569	346	232	2 683	+ 114	693	3 1/2								
Psullendorf	2 090	301	258	2 133	+ 43	1 589	3 1/2	Achern	1 656	260	218	1 698	+ 42	686	3 1/2								
Heiligenberg	3 054	389	261	3 182	+ 128	2 469	3 1/2	Kappelrodeck	906	156	84	978	+ 72	796	3 1/2								
Stodach	2 236	277	210	2 303	+ 67	1 234	3 1/2	Reichen.	448	55	36	467	+ 19	690	3 1/2								
Heberlingen	3 186	428	321	3 293	+ 107	1 995	3 1/2	Baden	4 982	770	563	5 189	+ 207	940	3 1/2								
Meersburg	485	93	32	546	+ 61	1 158	3 1/2	Bühl	2 181	374	264	2 291	+ 110	687	3 1/2								
Salem	2 527	260	187	2 600	+ 73	1 856	3 1/2	Rastatt	4 965	938	589	5 314	+ 349	552	3, 3 1/2								
Donau- eschingen	4 459	645	636	4 468	+ 9	1 523	3 1/2	Gernsbach	2 307	434	169	2 572	+ 265	670	3—3 1/2								
Triberg	2 002	343	255	2 090	+ 88	916	3 1/2	Bretten	4 801	609	452	4 958	+ 157	1 107	3 1/2, 4								
Furtwangen	1 413	190	91	1 512	+ 99	437	3 1/2	Bruchsal	4 156	508	347	4 317	+ 161	811	3 1/2								
Hornberg	1 927	262	213	1 976	+ 49	907	3 1/2	Odenheim	624	82	72	634	+ 10	834	3 1/2								
Billingen	5 676	956	767	5 865	+ 189	1 051	3 1/2	Deftringen	1 117	119	58	1 178	+ 61	772	4								
Böhrenbach	342	62	21	383	+ 41	935	3 1/2	Philippsburg	1 989	186	149	2 026	+ 37	1 843	3 1/2								
Vonndorf	4 012	397	356	4 053	+ 41	2 006	3 1/2	Wiesenthal	150	115	17	248	+ 98	749	3 1/2								
Stühlingen	1 289	128	133	1 284	+ 5	1 714	3 1/2	Zeuthern	361	47	15	393	+ 32	1 053	4								
Säckingen	1 937	283	214	2 006	+ 69	1 229	3 1/2	Berghausen	244	35	13	266	+ 22	400	4								
St. Blasien	2 048	246	142	2 152	+ 104	1 166	3 1/2	Grödingen	567	84	42	609	+ 42	776	4								
Waldshut	3 912	475	406	3 981	+ 69	1 621	3 1/2	Grünwettersb.	971	62	68	965	+ 6	621	4								
Freisach	1 817	315	197	1 935	+ 118	798	3 1/2	Höfingen	465	56	41	480	+ 15	722	3 1/2								
Emmending.	3 599	565	389	3 775	+ 176	789	3 1/2	Königsbach	883	91	79	895	+ 12	586	3 1/2								
Kenzingen	3 017	491	252	3 256	+ 239	1 313	3 1/2	Langensteinbch.	453	62	34	481	+ 28	646	4								
Ettlingen	2 138	418	255	2 301	+ 163	1 072	3 1/2	Söllingen	679	86	55	710	+ 31	792	4								
Freiburg	14 889	2 599	2 083	15 405	+ 516	930	3 1/2, 3 1/2	Stupferich	81	60	3	138	+ 57	380	4								
Kirchgarten.	1 302	222	130	1 394	+ 92	794	3 1/2	Weingarten	694	124	58	760	+ 66	790	4								
Mengen	548	74	54	568	+ 20	805	3 1/2	Ettlingen	3 776	437	285	3 928	+ 152	833	3 1/2								
St. Peter	838	115	69	884	+ 46	503	3 1/2	Malsch	478	164	34	608	+ 130	545	3 1/2								
Neustadt.	4 807	467	315	4 959	+ 152	1 297	3 1/2	Karlruhe, städt.	20 015	3 984	2 658	21 341	+ 1326	561	3, 3 1/2								
Staufen	3 119	390	303	3 206	+ 87	1 604	3 1/2	Graben	973	126	112	987	+ 14	876	3 1/2								
Waldkirch	2 984	347	132	3 199	+ 215	997	3 1/2	Lieboldsheim	214	26	14	226	+ 12	655	3 1/2								
Uzach	2 078	328	179	2 227	+ 149	1 146	3 1/2	Rüppurr	490	67	29	528	+ 38	1 245	4								
Müllheim	3 885	434	215	4 104	+ 219	673	4	Pforzheim	12 834	2 179	1 722	13 291	+ 457	546	3, 3 1/2								
Schönan.	2 115	200	133	2 182	+ 67	1 011	3 1/2, 4	Mannheim	19 416	4 161	3 338	20 239	+ 823	763	3 1/2, 3 1/2								
Schopfheim	2 698	357	212	2 843	+ 145	631	3 1/2	Schwehingen	1 972	223	206	1 989	+ 17	754	3 1/2								
Wehr	166	52	19	199	+ 33	862	3 1/2	Hodenheim	770	147	53	864	+ 94	639	4								
Rehl	2 152	264	144	2 272	+ 120	576	3—3 1/2	Weinheim	3 082	495	289	3 288	+ 206	935	3 1/2								
Kort.	223	41	10	254	+ 31	394	3 1/2	Eppingen	3 040	253	170	3 123	+ 83	841	4								
Rheinbischofsb.	2 187	215	172	2 230	+ 43	760	3 1/2	Heidelberg, städt.	11 894	2 207	1 639	12 462	+ 568	864	3 1/2								
Willstätt	1 054	90	35	1 109	+ 55	758	3 1/2	Schönan	469	74	52	491	+ 22	653	4								
Lahr	8 452	875	627	8 700	+ 248	909	3 1/2	Sinsheim	1 190	202	100	1 292	+ 102	687	3 1/2								
Meißenheim	182	41	9	214	+ 32	750	3 1/2	Neckarbischofsb.	403	103	36	470	+ 67	848	3 1/2								
Seelbach	483	65	29	519	+ 36	954	3 1/2	Jugendpf.	187	10	41	156	+ 31	49	3 1/2								
Oberkirch	2 678	341	245	2 774	+ 96	1 098	3 1/2—3 1/2	Waldstadt	363	87	45	405	+ 42	1 027	4								
Oppenau	1 093	173	107	1 159	+ 66	983	3 1/2	Wiesloch	3 757	264	193	3 828	+ 71	765	3 1/2								
Ulm	—	46	3	43	+ 43	446	3 1/2	Dielheim	441	54	19	476	+ 35	703	3 1/2								
Offenburg	2 501	306	193	2 614	+ 113	1 143	3 1/2	St. Leon	787	118	35	870	+ 83	1 354	4								
								Walldorf	500	72	28	544	+ 44	793	4								

1) berichtigte Zahl in Folge Rechnungsabhör. 2) Die Kasse ist in Liquidation. 3) Weitere 0,25% erhalten die 5 Jahre alten Sparbücher jährlich als Divi- dung 4) auf Seite 200 aufgeführten Verhältnissen und von Berichtigungen durch die Rechnungsabhör her. 5) Die vergleichenden Angaben der Jahre 1885/87 stellen legern nicht erfolgte. Darauf beruht auch der Unterschied in der Zahl der Einleger zu Ende 1887 und zu Anfang 1888.





d. Nachweisung der Verzinslichkeit der Darlehen der Sparkassen.

I. Darlehen gegen bedingenes Unterpfand.

VI. Tabelle 4d.

1 Kreis und Großherzog- thum.	2 Es sind angelegt zu										12 Im Gesamten.									
	3	3 1/2	3 3/4 bis aus- schließl. 4	4	ausgeschlossen 4 bis ein- schließl. 4 1/4	ausgeschlossen 4 1/4 bis ein- schließl. 4 1/2	4 3/4	5	5 1/2	6										
	3 Prozent.																			
A. Sparkassen mit Gemeindebürgschaft.																				
a. Ohne Annuitätzahlung.																				
Konstanz . . . . .	—	—	—	25 720 846	8 487 359	2 588 633	—	60 091	—	—	36 856 929									
Billingen . . . . .	—	12 240	—	4 278 959	4 775 284	2 915 196	10 328	6 912	—	—	11 998 919									
Waldshut . . . . .	—	—	—	15 429 666	206 800	443 793	8 350	36 030	—	—	16 124 639									
Freiburg . . . . .	—	—	—	15 087 341	5 301 626	8 227 088	70 716	502 325	—	—	29 189 096									
Lörrach . . . . .	—	—	—	1 880 528	278 000	1 538 562	2 800	122 845	—	—	3 822 735									
Offenburg . . . . .	—	—	—	6 366 080	5 599 562	5 702 009	12 550	295 925	—	—	17 976 126									
Baden . . . . .	—	—	—	972 543	4 972 048	3 148 673	170	230 839	—	—	9 324 273									
Karlsruhe . . . . .	—	400 000	—	6 735 206	6 074 899	15 640 409	116 662	388 915	—	—	29 356 091									
Mannheim . . . . .	—	85 200	—	2 753 750	4 578 574	2 956 683	18 000	269 765	—	—	10 661 972									
Heidelberg . . . . .	100 000	—	171 428	4 010 580	2 994 492	6 055 761	170 181	706 181	4 910	778	14 214 311									
Mosbach . . . . .	—	—	23 800	1 128 298	1 349 923	3 247 235	27 566	554 816	—	—	6 331 638									
Zusammen . . . . .	100 000	497 440	195 228	84 363 797	44 618 567	52 464 042	437 323	3 174 644	4 910	778	185 856 729									
1893 . . . . .	100 000	485 200	198 228	54 819 332	70 069 303	46 011 286	731 156	3 783 362	4 910	778	176 203 555									
b. Mit Annuitätzahlung.																				
Konstanz . . . . .	—	—	—	256 366	105 440	—	—	—	—	—	361 806									
Billingen . . . . .	—	—	—	1 000	—	—	—	—	—	—	1 000									
Waldshut . . . . .	—	—	—	2 800	—	—	—	—	—	—	2 800									
Freiburg . . . . .	—	—	—	10 000	—	—	—	—	—	—	10 000									
Lörrach . . . . .	—	—	—	—	—	6 000	—	—	—	—	6 000									
Offenburg . . . . .	—	—	—	25 500	—	—	—	—	—	—	25 500									
Baden . . . . .	—	—	—	—	—	—	—	—	—	—	—									
Karlsruhe . . . . .	—	—	—	18 937	—	26 900	—	—	—	—	45 837									
Mannheim . . . . .	—	—	—	—	2 800	—	—	—	—	—	2 800									
Heidelberg . . . . .	—	—	—	—	5 000	—	—	—	—	—	5 000									
Mosbach . . . . .	—	—	18 000	—	—	1 900	—	—	—	—	19 900									
Zusammen . . . . .	—	—	18 000	314 603	113 240	34 800	—	—	—	—	480 643									
1893 . . . . .	—	—	—	69 209	37 838	—	—	—	—	—	107 047									
Großherzogthum . . . . .	100 000	497 440	213 228	84 678 400	44 731 807	52 498 842	437 323	3 174 644	4 910	778	186 337 372									
1894 . . . . .	100 000	485 200	198 228	54 888 541	70 107 141	46 011 286	731 156	3 783 362	4 910	778	176 310 602									
1893 . . . . .	100 000	485 200	198 228	54 888 541	70 107 141	46 011 286	731 156	3 783 362	4 910	778	176 310 602									
c. Höhe der Annuität*).																				
1 Großherzogthum.	2 Die Höhe der Annuität beträgt bei den																			12 Im Gesamten.
	3 4 %igen Darlehen										4 ausgeschlossen 4 bis einschließl. 4 1/4 %igen Darlehen			5 4 1/2 %igen Darlehen						
	6 Prozent bei einer Summe von																			
1894 . . . . .	18 000	32 600	166 816	6 000	69 600	4 050	6 600	1 000	3 871	2 000	22 060	105 440	2 800	—	5 000	20 900	2 000	11 900	480 643	
1893 . . . . .	—	—	—	—	—	—	—	—	—	—	—	69 209	—	37 838	—	—	—	—	107 047	

\*) d. i. der Prozentsatz des bei Beginn der Tilgung auf die Kapitalzahlung entfallenden Theiles der Annuität.

B. Sparkassen ohne Gemeindebürgschaft.

1 Kreis und Großherzogthum.	2 Es sind angelegt zu										12 Im Gesamten.
	3	3 1/2	3 3/4	4	4 1/4	4 1/2	4 3/4	5	5 1/2	6	
	3 Prozent.										
a. Ohne Annuitätzahlung.											
Lörrach . . . . .	—	—	—	9 727	141 150	3 016 890	4 150	101 716	—	—	3 273 633
Offenburg . . . . .	—	—	—	—	—	24 328	—	—	—	—	24 328
Karlsruhe . . . . .	—	—	—	1 443 700	4 117 500	1 825 320	—	86 570	—	—	7 473 090
Heidelberg . . . . .	—	—	—	3 222 020	2 731 300	902 430	—	—	—	—	6 855 750
Großherzogthum . . . . .	—	—	—	4 675 447	6 989 950	5 768 968	4 150	188 286	—	—	17 626 801
1893 . . . . .	—	—	—	3 552 278	7 174 806	5 474 050	32 701	128 196	—	—	1) 16 362 031
b. Mit Annuitätzahlung. (Nicht vorhanden.)											

1) Anlässlich der obigen Specialerhebung über die Verzinslichkeit der Darlehen und in Folge nachträglicher Berücksichtigung der Sparkasse Weil (vgl. die Anmerkung 1) auf Seite 186 im 1893er Jahrbuch) berichtigte Zahl gegenüber der Angabe in Sp. 3 auf Seite 210 dieses Jahrgangs.

folgt

II. Darlehen gegen Faustpfand.

VI. Noch: Tabelle 4d.

1 Kreis und Großherzogthum.	2 Es sind angelegt zu							9 Im Ganzen.
	4	4 <sup>1</sup> / <sub>8</sub>	4 <sup>1</sup> / <sub>4</sub>	4 <sup>1</sup> / <sub>2</sub>	4 <sup>3</sup> / <sub>4</sub>	5	5 <sup>1</sup> / <sub>2</sub>	
	3 Prozent.							
A. Sparkassen mit Gemeindebürgschaft.								
a. Ohne Annuitätenzahlung.								
Konstanz . . . . .	38 000	—	2 600	500	—	10 076	—	51 176
Billingen . . . . .	11 005	—	—	—	—	—	—	11 005
Waldshut . . . . .	171	—	—	—	—	—	—	171
Freiburg . . . . .	114 000	—	—	500	—	—	—	114 500
Vörrach . . . . .	—	—	—	—	—	—	—	—
Offenburg . . . . .	6 000	20 000	—	9 540	—	9 514	—	45 054
Baden . . . . .	—	—	16 000	2 000	—	—	—	18 000
Karlsruhe . . . . .	—	—	—	5 800	—	5 875	—	11 675
Mannheim . . . . .	—	—	—	—	—	5 606	—	5 606
Heidelberg . . . . .	—	—	—	3 280	—	1 700	—	4 980
Mosbach . . . . .	8 850	—	65 500	20 542	5 500	39 076	500	139 968
<b>Großherzogthum . . . . .</b>	<b>178 026</b>	<b>20 000</b>	<b>84 100</b>	<b>42 162</b>	<b>5 500</b>	<b>71 847</b>	<b>500</b>	<b>402 135</b>
1893 . . . . .	43 547	40 000	65 100	41 322	5 000	107 505	500	302 974
b. Mit Annuitätenzahlung. (Nicht vorhanden.)								
B. Sparkassen ohne Gemeindebürgschaft.								
a. Ohne Annuitätenzahlung.								
Vörrach . . . . .	—	—	—	6 050	—	3 755	—	9 805
Offenburg . . . . .	—	—	—	—	—	—	—	—
Karlsruhe . . . . .	—	—	—	50 839	—	5 568	—	56 407
Heidelberg . . . . .	—	—	—	—	—	—	—	—
<b>Großherzogthum . . . . .</b>	<b>—</b>	<b>—</b>	<b>—</b>	<b>56 889</b>	<b>—</b>	<b>9 323</b>	<b>—</b>	<b>66 212</b>
1893 . . . . .	—	—	—	31 315	—	14 520	—	45 835
b. Mit Annuitätenzahlung. (Nicht vorhanden.)								

III. Darlehen an Private gegen Schuldschein.

1 Kreis und Großherzogthum.	2 Es sind angelegt zu								10 Im Ganzen.
	3 <sup>1</sup> / <sub>2</sub>	4	4 <sup>1</sup> / <sub>4</sub>	4 <sup>1</sup> / <sub>2</sub>	4 <sup>3</sup> / <sub>4</sub>	5	5 <sup>1</sup> / <sub>2</sub>	6	
	3 Prozent.								
A. Sparkassen mit Gemeindebürgschaft.									
a. Ohne Annuitätenzahlung.									
Konstanz . . . . .	—	8 000	4 700	566 081	—	1 856 318	—	—	2 435 099
Billingen . . . . .	1 190	6 000	29 700	510 019	—	407 619	—	—	954 528
Waldshut . . . . .	—	—	—	717 996	—	138 965	—	—	856 961
Freiburg . . . . .	—	31 895	44 300	745 919	2 400	1 799 036	—	—	2 623 550
Vörrach . . . . .	—	28 950	—	286 635	1 300	200 108	—	—	516 993
Offenburg . . . . .	—	9 000	4 000	930 107	40 745	1 327 907	—	—	2 311 759
Baden . . . . .	—	19 150	—	155 560	238 109	411 039	—	—	823 858
Karlsruhe . . . . .	—	292	18 900	280 641	16 000	2 210 356	—	2 017	2 528 206
Mannheim . . . . .	—	—	—	—	—	183 823	—	67 504	251 327
Heidelberg . . . . .	—	—	—	187 289	84 700	1 439 101	102 118	213 925	2 027 133
Mosbach . . . . .	—	65 200	13 160	95 968	48 800	1 745 802	3 285	100	1 972 315
<b>Großherzogthum . . . . .</b>	<b>1 190</b>	<b>168 487</b>	<b>114 760</b>	<b>4 476 215</b>	<b>432 054</b>	<b>11 720 074</b>	<b>105 403</b>	<b>283 546</b>	<b>17 301 729</b>
1893 . . . . .	—	185 940	99 720	3 916 328	420 353	11 627 718	242 298	193 969	16 686 326
b. Mit Annuitätenzahlung. (Nicht vorhanden.)									
B. Sparkassen ohne Gemeindebürgschaft.									
a. Ohne Annuitätenzahlung.									
Vörrach . . . . .	—	637	—	654 258	3 233	504 558	—	—	1 162 686
Offenburg . . . . .	—	—	—	—	—	61 901	—	—	61 901
Karlsruhe . . . . .	—	—	—	—	—	157 902	—	—	157 902
Heidelberg . . . . .	—	—	—	—	—	—	—	—	—
<b>Großherzogthum . . . . .</b>	<b>—</b>	<b>637</b>	<b>—</b>	<b>654 258</b>	<b>3 233</b>	<b>724 361</b>	<b>—</b>	<b>—</b>	<b>1 382 489</b>
1893 . . . . .	25 218	637	—	567 988	3 728	771 846	—	—	1 369 417
b. Mit Annuitätenzahlung. (Nicht vorhanden.)									

1) Anlässlich der obigen Specialerhebung über die Verzinslichkeit der Darlehen und in Folge nachträglicher Berücksichtigung der Sparkasse Weil (vgl. die Anmerkung 1) auf Seite 186 im 1893er Jahrbuch) berichtigte Zahl gegenüber der Angabe in Sp. 3 auf Seite 210 dieses Jahrgangs.

VI. Tabelle 5a.

I. Vorjuch- und  
a. Allgemeine Angaben, Vorjuch- und Konto-

Ordnungs-Zahl.	Sitz des Vereins.	Name	Allgemeine Angaben.									Vorjuch-,			
			Ein- tritts- geld jedes Mit- glie- des.	Betrag des Ge- schäfts- an- theils.	Zahl der Mitglieder						Im Laufe des Rechnungs- gewährte Kredite				
					zu An- fang des Rech- nungs- jahres.	Zu- gang.	Ab- gang.	zu Ende des Rech- nungs- jahres.	davon sind			auf Schuld- scheine.	auf Vor- juch- wechsel.	auf Diskon- ten (Ge- schäfts- wechsel).	auf Hypo- theken u. Kauf- schil- linge.
									Land- wirthf.	Ge- werbe- trei- bende.	Son- stige.				
1	Engen . . .	Vorsch. u. Spar-V.	6	300	706	30	44	692	419	218	55	193 089	—	—	146214
2	Hilzingen . . .	Vorschujverein	4	360	552	28	19	561	324	182	55	104 930	—	—	14 147
3	Möhringen . . .	"	4	300	166	13	11	168	88	68	12	40 639	—	2 220	111
4	Ehingen . . .	"	5	300	494	29	31	492	311	128	53	92 219	—	8 503	37 774
5	Konstanz . . .	"	6	540	672	50	34	688	200	364	124	615 167	—	252 562	—
6	Gailingen . . .	"	6	600	207	6	12	201	32	136	33	422 150	—	27 514	109000
7	Radolfzell . . .	"	4	500	275	47	18	304	116	160	28	75 018	—	37 258	33 585
8	Singen . . .	"	5	360	205	7	15	197	101	75	21	72 831	—	—	5 734
9	Reßfirsch . . .	"	5	300	536	23	22	537	263	129	145	208 060	—	29 938	—
10	"	Kreditkaffe . . .	3	200	1 090	75	46	1 119	665	368	86	239 026	—	—	47 496
11	Stetten a. I. M.	Kredit- u. Vorsch.-V.	5	300	404	31	24	411	351	20	40	205 185	—	—	12 196
12	Stoßach . . .	Vorschujverein	4	500	853	42	51	844	361	374	109	299 974	—	1162 221	—
13	Eigeltingen . . .	"	3	500	583	37	26	594	327	213	54	212 237	79 676	161 075	42 808
14	Neberlingen . . .	"	3,5	500	485	42	31	496	271	172	53	402 868	—	205 657	30 547
15	Hagnau . . .	"	3	400	437	34	14	457	324	119	14	206 506	—	—	36 573
16	Markt Dorf . . .	"	4	500	588	19	40	567	364	143	60	519 574	—	77 942	913
17	Donauessing. . .	Vorschujver. 1)	4	300	189	12	16	185	87	143	5	178 831	—	39 513	—
18	Hüßingen . . .	"	3	300	330	25	24	331	179	126	26	196 526	—	67 956	630
19	Billingen . . .	"	5	500	273	8	12	269	45	173	51	58 838	—	—	—
20	Dangstetten . . .	Vorschujverein	3	400	212	11	7	216	138	51	27	50 832	—	—	5 315
21	Festetten . . .	"	3	600	803	38	21	820	485	204	131	404 737	—	10 670	84 793
22	Thingen . . .	"	4	400	661	50	40	671	340	248	83	170 441	—	588 604	69 216
23	Breisach . . .	Vorschujverein	2,5	2 000	865	40	33	872	529	184	159	298 659	—	200	—
24	Emmendingen . . .	Volksbank . . .	3	500	986	78	60	1 004	485	437	82	—	741 451	134 780	—
25	Endingen . . .	"	5	300	690	19	34	675	274	296	105	268 614	—	10 320	11 941
26	Ettenheim . . .	Gew.- u. Vorsch.-V.	6	200	308	13	16	305	52	218	35	147 083	—	—	—
27	Freiburg . . .	Gewerbebank . . .	6	800	2 948	206	151	3 003	268	1 767	968	1 551 118	—	4 485 029	—
28	Vöfingen . . .	Vorschujverein	3	300	272	2	15	259	144	63	52	79 562	16 433	—	9 092
29	Staufen . . .	Gew.- u. Vorsch.-V.	3	200	236	20	7	249	63	147	39	110 120	8 550	94 154	27 891
30	Lörrach . . .	Vorschujbank . . .	10	500	1 045	135	46	1 134	426	598	110	488 967	679 663	2 014 813	303999
31	Randern . . .	Gewerbebank . . .	3	200	278	22	6	294	114	149	31	85 589	—	57 415	1 905
32	Müllheim . . .	Volksbank . . .	5	500	413	10	23	400	181	184	35	137 208	—	—	—
33	Todtnau . . .	Spar- u. Vorsch.-V.	10	300	28	—	—	28	2	25	1	26 050	14 389	104 270	—
34	Zell i. B. . . .	Spar- u. Vorsch.-V.	10	300	244	24	14	254	48	192	14	130 034	—	71 032	51 839
35	Schopfheim . . .	Vorschujbank . . .	8	300	820	35	42	813	448	335	30	127 581	—	1 911 313	64 423
36	Regelsbursch . . .	Vorschujverein	5	500	88	6	2	92	61	10	21	143 765	—	48 382	3 900
37	Lahr . . . . .	Gewerbebank . . .	10	200	638	43	25	656	64	542	50	719 235	—	1162 401	—
38	Oberfirsch . . .	Vorschujverein	6	600	528	54	26	556	216	217	123	—	310 865	1 026 532	35 349
39	Offenburg . . .	"	4	600	1 802	171	92	1 881	398	858	625	1 591 090	243 882	1 658 166	21 781
40	Gengenbach . . .	"	3	200	188	7	7	188	60	94	34	50 230	—	—	—
41	Zell a. H. . . .	Gewerbebank . . .	8	500	212	10	14	208	51	102	55	192 190	—	208 403	—
42	Schiltach . . .	Vorsch.-V. u. Spart.	5	500	79	6	2	83	7	59	17	70 230	—	103 145	—

A. Eingetragene  
1. Mit unbeschränk-

\*) Wo nichts besonderes bemerkt ist, erstreckt sich das Rechnungsjahr auf das Kalenderjahr 1894.  
 †) Antikennen, Abschreibungen an Liegenschaften, Inventar und wechselhaften Forderungen, Vortragungen auf das kommende Jahr etc.  
 ‡) Rechnungsjahr 1. Juli 1893/94. §) zur Ermöglichung der Verteilung einer 4 %igen Dividende dem Spezialreservofond entnommen.

Kassen- und Konten- 15

16 17 18 19 20 21 22 23 24 25 26 27 28 29 30

Kassen 1894.

Kreditvereine.

VI. Tabelle 5a.

Kontokorrentgeschäft, Reingewinn und dessen Verwendung\*).

Kontokorrentgeschäft und Umsatz.					Reingewinn und dessen Verwendung.							Prozentfuß der den Mitgliedern gewährten Dividende.	Ordnungs-Zahl.			
Jahres auf festes Ziel (Vorschüsse)		Kontokorrentverkehr mit Mitgliedern.			Gesamt-Umsatz oder Gesamtverkehr.	Reingewinn im Ganzen.	Davon sind überwiesen									
im Ganzen.	Zahl der einzelnen Posten.	davon Prolongationen von früheren und diesjährigen Vorschüssen.		Zahl der Konten.			Ein-nahmen.	Aus-gaben.	dem Referens-fond.	den Spe-zial-referen-ten.	den Mit-gliedern als Divi-dende.			für gemein-nützige Zwecke.	für Sonstige.	
M.	M.	Betrag.	Zahl der Posten.	M.	M.	M.	M.	M.	M.	M.	M.	M.				
<b>Genossenschaften.</b>																
<b>ter Gastpflicht.</b>																
146214	339 303	645	131 589	434	56	130 118	109 669	1 444 853	8 163	—	2 828	5 335	—	—	5	1
14 147	119 077	287	80 630	204	31	49 506	53 847	521 029	7 261	145	—	6 965	—	151	6	2
37 774	42 970	136	11 500	45	24	85 554	99 444	359 416	1 815	500	—	1 266	—	49	4 1/2	3
—	138 496	319	—	—	106	79 915	56 402	775 880	7 432	880	519	6 033	—	—	6	4
109000	867 729	1 721	371 973	806	215	1 650 020	1 582 288	10 432 357	10 470	—	1 000	8 617	—	853	5	5
33 585	558 664	191	327 300	67	103	887 151	829 027	3 871 929	8 529	—	1 929	5 400	1 200	—	6	6
5 734	145 861	230	24 210	72	82	616 746	609 070	5 059 985	9 180	2 300	2 000	1 866	—	3 014	5	7
—	78 565	146	47 836	96	37	223 517	200 498	793 383	2 667	—	1 161	1 506	—	—	5	8
47 496	237 998	852	103 870	360	76	492 531	542 708	2 582 878	6 574	2 535	—	4 039	—	—	5	9
12 196	286 522	673	—	—	51	82 100	61 897	960 196	5 298	1 415	1 413	2 470	—	—	6	10
—	217 381	700	—	—	—	—	—	638 312	4 994	—	716	4 278	—	—	5	11
42 808	1 462 198	4 292	110 934	285	105	1 483 396	1 500 815	8 922 095	21 998	744	1 500	13196	—	6 558	6	12
30 547	495 796	2 334	293 230	1 121	44	67 741	65 927	1 502 336	6 327	1 211	2 000	3 116	—	—	6	13
36 573	639 072	1 124	268 650	387	233	1 409 435	1 438 491	6 701 318	10 378	2 877	1 500	5 712	—	289	5	14
913	243 079	683	177 191	533	21	18 132	19 886	868 358	4 090	428	342	3 280	—	40	5	15
—	598 429	1 290	298 783	577	29	71 619	80 050	2 100 382	4 545	—	300	4 089	—	156	4	16
—	218 344	486	65 625	130	28	121 020	120 646	1 171 636	3 852	—	1 552	2 300	—	—	6	17
630	265 112	826	72 319	195	20	29 541	42 532	834 315	4 456	400	639	3 328	—	89	5 1/2	18
—	58 838	170	28 187	86	93	700 955	728 239	3 942 302	7 886	1 962	393	5 450	81	—	6	19
5 315	56 147	222	39 509	143	—	—	—	161 813	1 547	613	—	934	—	—	5	20
84 793	500 200	1 147	276 322	647	31	24 159	20 210	1 899 256	12 420	—	1 603	9 161	—	1 656	8	21
69 216	828 261	1 950	110 540	300	104	496 217	466 346	4 032 073	15 436	—	4 660	9 098	1 000	678	6	22
—	298 859	910	133 747	413	30	40 419	24 460	802 390	5 459	1 638	—	3 713	—	108	4	23
11 941	876 231	2 407	687 131	1 869	86	236 606	248 645	4 015 285	13 342	1 334	2 379	9 629	—	—	5 1/2	24
—	290 875	394	226 589	307	72	563 835	612 480	2 698 084	12 976	1 500	1 133	8 843	500	1 000	6	25
—	147 083	394	—	—	29	465 544	476 854	2 722 168	3 475	1 000	—	2 303	—	172	5	26
9 092	6 036 147	9 367	1 232 960	1 813	460	6 686 819	7 819 665	57 326 914	142 716	13 764	15 000	108 866	—	5 086	7	27
27 891	105 087	457	21 277	89	5	22 634	22 349	363 244	1 691	—	—	1 828	—	—	4	28
—	240 715	453	75 580	132	—	—	—	669 083	3 090	1 486	—	1 604	—	—	6	29
303999	3 487 442	5 531	796 719	2 002	220	6 108 034	5 990 746	36 738 939	35 188	15 750	224	19 214	—	—	7	30
1 905	144 909	396	37 059	117	123	144 650	131 914	1 009 621	3 205	943	386	1 876	—	—	5	31
—	137 208	470	106 793	350	27	91 805	95 956	544 929	6 009	153	600	5 256	—	—	4 1/2	32
51 839	144 709	253	8 050	17	19	119 323	127 506	954 709	252	66	—	123	—	63	3	33
64 423	252 905	571	46 056	208	47	444 720	447 869	3 418 369	5 443	1 000	2 315	2 128	—	—	6	34
—	2 133 317	1 589	42 075	73	127	2 226 052	2 236 689	13 565 767	16 700	2 298	5 054	8 348	—	1 000	6	35
3 900	196 047	318	105 800	172	—	—	—	483 290	3 152	1 844	—	1 073	110	125	6	36
35 349	1 881 636	1 293	529 040	420	253	844 843	866 911	10 992 244	16 115	4 103	4 000	6 791	—	1 221	6	37
21 781	1 372 746	2 929	240 533	273	169	950 795	917 292	7 882 323	23 840	2 273	3 571	12 281	—	5 715	6	38
—	3 517 859	11 989	315 977	831	852	4 721 861	4 751 554	28 029 402	61 013	6 101	9 000	45 051	—	861	7	39
—	50 230	126	6 780	17	33	52 729	37 860	456 547	1 711	295	—	1 416	—	—	4	40
—	400 593	1 029	173 110	210	76	456 034	429 000	4 448 708	19 210	3 144	9 500	5 971	195	400	6	41
—	173 375	426	60 905	77	37	421 861	389 288	2 320 827	3 402	970	—	2 063	100	269	7	42

folgt

VI. Nach: Tabelle 5a.

Nach: Kreditgenossen =

Nach: I. Vorschuss- und

Nach: a. Allgemeine Angaben, Vorschuss- und Konto-

Ordnungs-Zahl.	Sitz des Vereins.	Name	Allgemeine Angaben.										Vorschuss-,			
			Ein- tritts- geld jedes Mit- glie- des.	Betrag des Ge- schäfts- an- theils.	Zahl der Mitglieder						Im Laufe des Rechnungs- gewährte Kredite					
					zu An- fang des Rech- nungs- jahres.	Zu- gang.	Ab- gang.	zu Ende des Rech- nungs- jahres.	davon sind			auf Schuld- scheine.	auf Vor- schuss- wechsel.	auf Diskon- ten (Ge- schäfts- wechsel).	auf Hypo- theken u. Kauf- schil- dinge.	
									Land- wirth.	Ge- werbe- trei- bende.	Con- stige.					
43	Achern . . .	Vorschussverein	3	200	417	26	10	433	173	200	60	106 735	—	—	7 300	
44	Kappelrodeck . . .	"	10	200	451	35	9	477	320	130	27	596 640	—	—	16 800	
45	Sasbach . . .	"	5	400	444	43	17	470	266	155	49	504 907	—	—	77 585	
46	Baden . . .	"	6	500	788	52	33	807	47	620	140	—	2 812 586	194 748	24 600	
47	Bühl . . .	"	12	200	1 131	54	43	1 142	309	680	153	735 814	—	126 035	311 468	
48	Rastatt . . .	"	3	500	672	47	17	702	244	333	125	503 482	—	77 506	597	
49	Bretten . . .	Vorschussverein	4	1 200	2 056	131	108	2 079	795	1 129	155	—	2 949 285	942 177	97 175	
50	Stein . . .	Vorschussver. 2)	4	150	530	98	24	604	205	372	27	—	483 109	—	—	
51	Bruchsal . . .	Gewerbebank	5	1 800	481	48	48	481	118	277	86	474 898	—	855 855	25 000	
52	Langenbrücken . . .	Vorschussverein	2	1 000	838	42	32	848	543	216	89	373 997	—	56 799	21 814	
53	Nestringen . . .	Volkbank 4)	5	2 000	785	48	45	788	425	281	82	913 890	—	2 473 305	61 364	
54	Zeuthen . . .	Kreditbank . . .	2	500	297	29	17	309	208	69	32	223 243	—	6 482	17 889	
55	Durlach . . .	Volkbank . . .	5	500	420	29	28	421	109	207	105	146 934	—	—	—	
56	Etlingen . . .	Vorsch.- u. Spar-B.	5	1 000	308	40	38	310	103	175	32	67 216	6 357	39 505	3 455	
57	Forchheim . . .	Spar- u. Vorsch.-B.	5	400	155	14	8	161	41	33	87	17 783	—	—	1 975	
58	Karlsruhe . . .	Vereinsbank	6	1 000	3 295	339	362	3 272	27	2 186	1 059	4 634 590	—	3 904 923	—	
59	Karlsruhe-Mühlburg	Spar- u. Vorsch.-B.	6	500	312	7	19	300	23	154	123	37 070	—	449 423	24 436	
60	Blantenloch . . .	Sp.-u. Darl.-Kass.-B.	3	300	240	19	8	251	150	76	25	18 722	—	—	3 083	
61	Leutschneureuth . . .	Spar- u. Vorsch.-B.	3	500	311	25	24	312	75	222	15	77 470	—	—	6 315	
62	Bessneureuth . . .	7)	2	500	143	6	4	145	3	121	21	58 124	—	—	—	
63	Pforzheim . . .	Vorschussver. 8)	4	600	2 450	307	243	2 514	364	1 794	356	—	3 741 953	200 275	—	
64	Ladenburg . . .	Vorschussverein	3	500	821	50	35	836	366	334	136	—	793 775	253 104	11 721	
65	Schweyngen . . .	Volkbank . . .	3	600	322	20	41	301	98	155	48	203 558	—	28 877	—	
66	Weinheim . . .	Vorschussverein	6	600	974	70	55	989	246	568	175	687 788	—	—	—	
67	Eppingen . . .	Vorschussverein	2	500	822	62	50	834	328	402	104	76 748	804 176	25 235	76 461	
68	Heidelberg . . .	Volkbank . . .	6	1 500	297	61	30	328	18	234	76	—	189 689	1 046 170	—	
69	" . . .	Gewerbebank . . .	10	600	199	8	12	195	17	163	15	—	—	248 607	—	
70	Kirchheim . . .	Vorschussverein	3	100	618	52	27	643	324	204	115	506 002	—	—	7 277	
71	Leimen . . .	Spar- u. Vorsch.-B.	3	300	162	29	5	186	85	80	21	33 715	—	—	—	
72	Neckargemünd . . .	Vorschussverein	3	300	269	30	20	279	70	160	49	71 915	—	—	12 854	
73	Sinsheim . . .	"	4	400	1 347	58	82	1 323	445	667	211	—	1 794 741	523 250	80 673	
74	Neckarbischofsk. . .	" 4)	5	300	1 315	52	29	1 338	1 044	185	129	823 075	—	170 460	308 740	
75	Waibstadt . . .	"	3	300	782	91	48	825	333	326	166	410 240	—	137 999	46 479	
76	Wiesloch . . .	Vorschussverein	3	500	825	58	57	826	321	401	104	—	792 377	45 712	—	
77	Waldsheim . . .	Vorschussverein	3	1 000	1 125	64	61	1 128	1 060	47	21	399 851	—	—	61 723	
78	Osterburken . . .	Vorsch.-u. Kred.-B. 5)	3	1 200	734	51	34	751	323	286	142	83 866	—	130 543	58 155	
79	Buchen . . .	Vorschussverein	5	200	1 461	39	82	1 418	713	359	346	312 012	—	—	79 199	
80	Hardheim . . .	Vorschussverein	5	200	338	20	6	352	146	156	50	347 365	—	—	58 916	
81	Waldbrunn . . .	Volkbank . . .	3	180	342	16	23	335	51	177	107	110 510	—	10 178	25 093	
82	Eberbach . . .	Vorschussverein	3	600	573	24	17	580	157	388	35	225 705	—	—	1 410	
83	Mosbach . . .	"	6	400	2 629	166	125	2 670	1 325	830	515	1 631 910	—	324 160	90 183	
84	Lauterbach . . .	Spar- u. Vorsch.-B.	3	300	558	72	33	597	320	195	82	703 970	—	204 271	93 233	
85	Bogberg . . .	Vorschussverein	4	500	536	13	42	507	289	176	42	55 576	—	—	2 273	
86	Krautheim . . .	"	5	300	312	36	12	336	225	60	51	165 668	—	—	13 241	
87	Bertheim . . .	"	5	300	757	59	47	769	369	276	124	519 789	—	—	—	
88	Kilsheim . . .	"	2	200	192	26	5	213	112	85	16	41 770	—	—	3 314	

Nach: A. Eingetragene  
Nach: I. Mit unbe-

\*) Wo nichts besonderes bemerkt ist, erstreckt sich das Rechnungsjahr auf das Kalenderjahr 1894.  
 †) Fantiömen, Abschreibungen an Liegenschaften, Inventar und zweifelhaften Forderungen, Vortragungen auf das kommende Jahr etc.  
 ‡) davon 1000 M zum Beamtenunterstützungsfond. \*) Rechnungsjahr 1. Juli 1893 bis 31. Dezember 1894. †) davon 4 020 M Rückerschlag an Mitglieder, 6 000 M dem Ruhegehalts-Reservefond. ‡) Rechnungsjahr 1. August 1893/94. §) Rechnungsjahr 1. März 1893/94. ¶) außerdem für 14 661 M Baaren auf erstmals der Kursvermehrung der Papiere berücksichtigt und beträgt die Kursdifferenz 36 669 M zu Ungunsten des Vereins. Ferner hat der frühere Rechner Bürgschaft auf sofortige Kündigung gegeben. ††) Rückerschlag an die Mitglieder.

15		16		17		18		19		20		21		22		23		24		25		26		27		28		29		30	
Kontokorrentgeschäft und Umsatz.		Reingewinn und dessen Verwendung.														Prozentfuß der den Mitgliedern gewährten Dividende.		Ordnungs-Zahl.													
Jahres auf festes Ziel (Voranschläge)		Kontokorrentverkehr mit Mitgliedern.				Gesamt-Umsatz oder Gesamtverkehr.		Davon sind überwiesen					Reingewinn im Ganzen.		für gemeinnützige Zwecke.					für Sonstiges.											
im Ganzen.	Zahl der einzelnen Posten.	Zahl der Konten.	Ein-nahmen.	Aus-gaben.	Gesamt-Umsatz oder Gesamtverkehr.	Reingewinn im Ganzen.	dem Referensfond.	den Spezialreferenzen.	den Mitgliedern als Dividende.	für gemeinnützige Zwecke.	für Sonstiges.	Reingewinn im Ganzen.	dem Referensfond.	den Spezialreferenzen.	den Mitgliedern als Dividende.					für gemeinnützige Zwecke.	für Sonstiges.										
114 035	260	70 400	141	100	831 128	875 318	4 220 494	6 509	670	149	4 704	—	986	7	43																
613 440	830	427 185	459	24	59 530	54 937	1 638 487	6 094	1 000	1 319	3 775	—	—	8	44																
582 492	645	333 731	352	—	—	—	1 697 711	9 991	112	2 487	7 041	—	351	10	45																
3 032 934	2 440	2 501 819	1 493	462	2 462 089	2 479 515	14 175 343	35 155	—	4 907	24 056	100	6 092	7	46																
1 173 317	1 427	627 908	784	135	2 195 717	2 412 521	15 551 062	32 681	10 000	6 853	14 878	—	950	8	47																
581 585	2 285	480 196	2 019	212	2 285 499	2 453 833	19 140 698	34 944	3 530	11 143	10 224	—	10 047	6	48																
3 988 637	9 034	2 464 558	5 878	85	2 162 310	2 169 493	15 683 165	35 436	—	2 500	3 212	400	410	6	49																
483 109	3 142	397 612	2 761	—	—	—	1 126 718	4 234	1 799	1 315	1 120	—	—	4	50																
1 355 753	1 521	398 359	484	188	5 571 681	5 820 180	20 310 792	23 763	3 770	2 000	11 073	—	6 920	8	51																
452 610	1 288	285 000	970	16	344 612	278 352	3 442 014	14 396	4 776	—	7 536	—	2 084	6	52																
3 448 559	2 820	812 340	1 850	56	2 620 099	2 584 195	17 329 243	34 054	205	1 000	17 047	—	15 802	6	53																
247 614	640	201 877	503	8	22 163	27 350	709 725	3 343	344	1 000	1 322	—	677	6	54																
146 934	214	64 236	54	67	622 348	637 548	4 103 711	7 842	—	2 263	5 556	—	23	6	55																
116 533	345	25 296	74	67	690 749	744 430	5 491 519	5 963	—	1 299	4 040	—	624	5	56																
19 758	141	—	—	2	1 873	2 325	103 965	1 607	35	—	1 375	—	197	5	57																
8 589 513	8 908	3 530 320	4 661	834	21 595 945	21 717 757	92 071 789	103 453	10 345	6 106	76 324	400	5 815	6	58																
510 929	742	—	—	47	1 053 604	1 019 012	5 405 257	10 165	—	2 146	6 146	300	1 573	6	59																
21 805	67	1 000	4	—	—	—	213 915	2 492	125	100	2 032	—	235	7	60																
83 785	201	64 420	152	—	—	—	270 613	2 496	300	—	2 169	—	27	5	61																
58 124	139	47 540	90	—	—	—	131 462	1 381	—	—	1 353	—	28	4	62																
3 945 233	12 175	2 942 123	9 962	—	—	—	9 012 742	25 712	—	3 297	21 715	—	700	6	63																
1 058 600	2 127	500 575	919	88	1 691 804	1 876 953	9 909 867	20 527	2 000	5 770	9 257	—	3 500	6	64																
232 435	640	138 144	388	12	143 592	153 350	1 294 326	4 661	3 600	—	1 061	—	—	2	65																
687 788	927	284 261	404	195	1 765 674	2 023 693	7 948 626	32 775	5 376	2 500	19 982	—	4 917	6	66																
982 620	2 081	699 513	1 621	90	456 956	425 265	5 375 125	16 105	3 322	—	11 433	—	1 350	6	67																
1 235 859	2 678	114 844	269	230	3 255 239	3 277 921	13 500 000	26 963	5 108	10 000	11 556	—	299	6	68																
248 607	880	—	—	137	410 785	391 313	2 761 354	4 880	3 262	—	1 618	—	—	4	69																
513 279	1 226	433 387	1 032	—	—	—	1 469 861	3 059	1 069	—	1 403	587	—	6	70																
33 715	74	—	—	—	—	—	238 239	1 269	374	—	465	—	430	5	71																
84 769	258	28 875	115	38	132 177	119 954	704 276	3 963	—	403	3 342	—	218	5	72																
2 398 664	5 473	1 621 301	3 177	66	652 287	642 168	8 911 815	42 970	10 608	14 619	15 743	1 600	400	7	73																
1 302 275	3 275	613 800	1 105	35	315 236	351 725	4 769 051	15 381	2 140	40	12 571	200	430	6	74																
594 718	1 098	286 140	296	32	162 337	286 674	3 456 046	10 889	1 000	391	8 521	100	877	7	75																
838 089	3 134	669 999	2 627	49	582 863	591 573	7 352 650	13 625	1 004	3 277	8 573	—	771	5	76																
461 574	1 834	239 355	1 350	—	—	—	1 239 652	17 195	3 000	1 904	11 791	—	500	5 1/2	77																
272 564	711	20 595	82	28	83 683	69 752	1 773 366	13 565	1 156	2 478	8 992	—	939	4 1/2	78																
391 211	906	150 565	417	2	14 219	3 843	1 275 687	—	—	—	—	—	—	—	79																
406 281	444	205 990	191	28	177 214	123 610	1 857 443	2 564	500	—	1 977	—	87	5	80																
145 781	1 438	76 000	874	9	29 300	16 750	438 592	6 148	—	961	2 912	—	2 275	6	81																
227 115	541	93 405	250	44	396 409	386 279	1 342 653	4 956	541	—	4 415	—	—	6	82																
2 046 253	4 785	692 000	1 675	44	359 103	325 953	6 909 712	42 197	2 330	4 000	26 604	250	9 013	6	83																
1 001 474	1 185	500 000	160	20	554 280	474 355	3 687 314	13 873	5 478	2 275	4 120	—	2 000	4 1/2	84																
57 849	120	—	—	6	21 447	28 931	346 091	2 272	230	311	1 731	—	—	4	85																
178 909	597	106 107	426	—	—	—	571 834	2 492	—	500	1 879	—	113	5	86																
519 789	1 036	—	—	19	52 334	51 062	1 723 539	13 563	—	1 000	9 764	—	2 799	6	87																
45 084	86	5 950	17	8	7 639	1 400	173 555	1 516	—	191	1 175	150	—	5	88																

welchen 1882 an ihrem Stammguthaben abgeschrieben worden ist (4te Rate à 20%). \*) Rechnungsjahr 1. Juli 1893/94. \*) dem Ruhegehaltskonto. \*) davon Kredit abgegeben (in 507 Fällen). \*\*) Der Verein hatte seitler den Ankaufspreis der Effekten der Vermögensberechnung zu Grunde gelegt. 1894 wurde nun 17 270 M. bei der Dienstübergabe zu wenig abgeliefert; daher kein Reingewinn. \*\*) Außerdem wurden für den Betrag von 89 057 M. Darlehen gegen

folgt

VI. Noch: Tabelle 5 a.

Ordnungs-Zahl.	Sitz	Name	Allgemeine Angaben.									Vorschuss-,						
			Eintrittsgeld jedes Mitglieds.	Betrag des Geschäftstheils.	Zahl der Mitglieder						Im Laufe des Rechnungsjahrs gewährte Kredite							
					zu Anfang des Rechnungsjahrs.	Zu-	Ab-	zu Ende des Rechnungsjahrs.	dabei sind			auf Schuldscheine.	auf Vorschusswechsel.	auf Diskonten (Geschäftswechsel).	auf Hypotheken u. Kaufschillinge.			
									Landwirth.	Gewerbtreibende.	Sonstige.							
des Vereins.	„	„	„	„	„	„	„	„	„	„	„	„	„	„				
Noch: A. Eingetragene																		
2. Mit beschränkter																		
1	Birkendorf	Vorschussverein	5	400	126	5	2	129	45	58	26	696 756	—	359 515	6 695			
2	Säckingen	"	4	200	109	7	11	105	26	51	28	4 478	16 870	—	—			
3	Waldbshut	"	3	100	886	63	57	892	321	471	100	163 308	—	133 893	20 844			
4	Oypenau	Spar- u. Vorsch.-V.	5	600	164	15	12	167	45	102	20	—	135 697	800 422	—			
5	Gernsbach	Vorschussverein	3	200	635	58	63	630	191	302	137	89 079	29 179	109 495	12 709			
3. Mit unbeschränkter																		
B. Nicht eingetragene																		
1	Wilferdingen	[Sp. u. Darf. Kass.-V.]	3	300	460	45	24	481	136	265	80	150 070	—	—	21 260			
1	Steiflingen	Vorschussverein	5	300	241	5	6	240	164	42	34	158 330	—	—	700			
2	Mörsh	Spar- u. Vorsch.-V.	5	400	206	7	3	210	196	6	8	23 104	—	—	300			
3	Rüppurr	"	1	—	377	38	24	391	31	136	224	5 390	—	—	—			
C. Zusammen-																		
A. Eingetragene Genossenschaften.			Zahl der Vereine.															
1.	Mit unbeschränkter	Haftpflicht	88	58 223	4 224	3 288	59 159	2 296	2 661	9 579	23 142	551	16 466	362	23 267	530	2 910	973
2.	" beschränkter		5	1 920	148	145	1 923	628	984	311	953	621	181	746	1 403	325	40	248
3.	" unbeschränkter Nachschusspflicht		1	460	45	24	481	136	265	80	150	070	—	—	—	—	21	260
B. Nicht eingetragene Genossenschaften			3	824	50	33	841	391	184	266	186	824	—	—	—	—	1	000
Großherzogthum			97	61 427	4 467	3 490	62 404	2 412	2 804	10 236	29 433	066	16 648	708	29 670	855	3 003	481
D. Vertheilung auf																		
Konstanz	17	8 494	518	444	8 568	4 681	2 911	976	4 067	803	79 676	1 964	893	51 779	8	6 63		
Billingen	3	792	45	52	785	261	442	82	431	195	—	107	469	630	54	2 78		
Waldbshut	6	2 797	174	138	2 833	1 355	1 083	395	1 490	552	16 870	1 092	682	18 686	3	7 99		
Freiburg	7	6 305	378	316	6 367	1 815	3 112	1 440	2 455	156	766	434	4 724	489	48 924	6	30	
Lörrach	6	2 828	226	131	2 923	1 219	1 483	221	995	429	694	052	4 188	843	4 221	6	52	
Offenburg	8	3 699	312	180	3 831	902	1 984	945	2 769	740	690	444	5 007	391	61 030	6	33	
Baden	7	4 538	315	192	4 661	1 550	2 420	691	2 536	657	2 842	765	507	784	45 106	9	66	
Karlsruhe	18	13 664	1 272	1 059	13 877	3 552	7 719	2 606	7 272	501	7 183	709	8 928	744	28 406	23	66	
Mannheim	3	2 117	140	131	2 126	710	1 057	359	891	346	793	775	231	981	11 721	1	97	
Heidelberg	10	6 636	501	360	6 777	2 985	2 802	990	1 921	695	3 530	983	2 197	493	53 248	8	23	
Rosbach	12	9 557	586	487	9 656	5 090	3 035	1 531	4 597	992	—	—	669	153	48 674	5	75	
Großherzogthum	97	61 427	4 467	3 490	62 404	2 412	2 804	10 236	29 433	066	16 648	708	29 670	855	3 003	481	78	75
1893	97	60 909	4 225	3 707	61 427	2 361	2 689	11 124	28 832	214	16 233	452	28 721	476	2 282	916	7	76
1892	98	61 253	4 354	4 077	61 530	2 348	2 419	13 663	35 015	931	14 313	292	25 616	783	3 381	320	78	35
1891	97	60 586	4 513	3 923	61 176	2 341	2 347	14 288	30 427	199	16 592	928	27 419	881	2 228	928	76	66
1890	103	59 213	4 807	3 796	60 224	.	.	.	.	.	.	.	.	.	.	.	74	85
1889	104	59 915	4 561	4 399	60 077	.	.	.	.	.	.	.	.	.	.	.	69	66
1888	108	60 486	4 252	3 287	61 451	.	.	.	.	.	.	.	.	.	.	.	65	84
1887	108	60 069	4 040	3 482	60 627	.	.	.	.	.	.	.	.	.	.	.	61	20
1886	108	59 066	4 258	3 261	60 063	.	.	.	.	.	.	.	.	.	.	.	56	60
1885	107	58 445	4 109	3 488	59 066	.	.	.	.	.	.	.	.	.	.	.	54	70
Durchschnitt 1885/94	103	60 137	4 359	3 691	60 805	.	.	.	.	.	.	.	.	.	.	.	69	27
1868	46	8 590	5 380	785	13 185	.	.	.	.	.	.	.	.	.	.	.	6	55

\* So nichts besonderes bemerkt ist, erstreckt sich das Rechnungsjahr auf das Kalenderjahr 1894.

† Zantlöwen, Abschreibungen an Liegenschaften, Inventar und zweifelhaften Forderungen, Vortragungen auf das kommende Jahr zc.

1) Betrag der Haftsumme: für Birkendorf 400 M, für Säckingen und Gernsbach je 200 M, für Waldbshut 300 M und für Oypenau 1500 M.

2) Der Rückgang des Gesamtbetrags der im Jahre 1893 gegenüber den Vorjahren ist nur ein scheinbarer, veranlaßt dadurch, daß erstmals in genanntem Jahre den Kontis erscheinenden gleichen Einnahme- und Ausgabebeträge nur einmal berücksichtigt wurden. Diese Behandlungsweise steht im Einklang mit der Rückficht auf die Vereine erfolgt, deren Geschäftsübersichten und Umlagberechnungen nach den Grundsätzen der einfachen Buchführung zur Darstellung gelangen

Kontokorrentgeschäft und Umsatz.										Reingewinn und dessen Verwendung.						Prozentfuß der den Mitgliedern gewährten Dividende.	Ordnungs-Nr.
Jahres auf festes Ziel (Vorschüsse)				Kontokorrentverkehr mit Mitgliedern.			Gesamt-Umsatz oder Gesamt-Verkehr.	Rein-gewinn im Ganzen.	Davon sind überwiesen								
im Ganzen.	Zahl der einzelnen Posten.	davon Prolongationen von früheren und diesjährigen Vorschüssen.		Zahl der Konten.	Ein-nahmen.	Aus-gaben.			dem Referens-besond.	den Spe-zial-referen-ten.	den Mit-glie-bern als Divi-dende.	für gemein-nützige Zwecke.	für Sonsti-ges.				
		Betrag.	Zahl der Posten.				M.	M.						M.	M.		
<b>Genossenschaften.</b>																	
6 695	1 062 966	781	251 918	232	7	122 930	187 226	3 039 459	5 015	175	1 200	3 384	—	256	8	1	
—	21 348	123	2 924	5	24	69 596	71 655	264 652	775	—	312	463	—	—	4	2	
20 844	318 045	1 380	56 120	211	152	519 620	653 943	4 512 816	6 255	—	1 000	4 533	—	722	6	3	
—	936 119	1 960	262 479	569	62	739 883	739 700	7 116 434	7 848	1 318	500	5 781	—	249	6	4	
12 709	240 462	804	74 186	253	76	1 114 943	1 323 765	8 433 860	10 886	1 862	1 919	6 786	—	319	6	5	
<b>Nachschußpflicht.</b>																	
21 260	171 330	327	—	—	—	—	—	544 022	2 762	704	—	2 058	—	—	6	1	
<b>Genossenschaften.</b>																	
700	159 030	519	147 110	499	1	12 500	—	430 059	521	230	—	291	—	—	5	1	
300	23 404	68	—	—	—	—	—	130 970	2 500	265	—	2 082	—	153	6	2	
—	5 390	30	—	—	—	—	—	21 520	1 133	—	—	1 133	—	—	5	3	
<b>Stellung.</b>																	
2 940 973	75 818 016	148 544	30 843 105	65 964	7 637	87 101 952	89 154 320	559 880 044	1 262 565	164 781	184 184	792 313	7 273	114 012	2—10		
40 248	2 578 940	5 048	647 627	1 270	321	2 566 972	2 976 289	23 367 221	30 779	3 355	4 931	20 947	—	1 546	4—8		
21 260	171 330	327	—	—	—	—	—	544 022	2 762	704	—	2 058	—	—	6		
1 000	187 824	617	147 110	499	1	12 500	—	582 549	4 154	495	—	3 506	—	153	5, 6		
3 003 481	78 756 110	154 536	31 637 842	67 733	7 959	89 681 424	92 130 609	584 373 836	1 300 258	169 335	189 115	818 824	7 273	115 711	2—10		
<b>die Kreise.</b>																	
5 177 798	6 630 170	16 142	2 394 806	5 486	1 214	7 359 981	7 250 019	47 964 766	120 242	132 65	172 08	774 59	1 200	11 110	4—6		
630	542 294	1 482	166 131	411	141	851 516	891 417	5 948 253	16 194	2362	2 584	11 078	81	89	5 1/2, 6		
186 863	2 786 967	5 603	737 333	1 538	318	1 232 522	1 399 380	13 910 069	41 448	788	8 775	27 573	1 000	3 312	5—8		
48 924	7 994 997	14 382	2 377 284	4 623	682	8 015 857	9 204 453	68 597 168	182 886	20 722	18 512	136 786	500	6 366	4—7		
422 166	6 300 490	8 810	1 036 752	2 767	563	9 134 584	9 030 680	56 232 334	66 797	20 210	8 579	36 945	—	1 063	3—7		
61 030	8 528 605	20 070	1 694 624	2 569	1 482	8 188 006	8 131 605	61 729 775	136 291	20 048	26 571	80 427	405	8 840	4—7		
45 100 9	6 338 265	8 691	4 515 425	5 501	1 009	8 948 906	9 599 889	64 857 655	136 260	17 174	28 777	71 464	100	18 745	6—10		
284 066	23 669 020	41 802	11 234 681	27 443	1 370	34 685 414	35 000 642	176 103 142	282 732	22 668	27 489	196 207	1 100	35 268	4—8		
11 721	1 978 823	3 694	922 980	1 711	295	3 601 070	4 053 996	19 152 819	57 963	10 976	8 270	30 300	—	8 417	2, 6		
53 248 4	8 232 595	20 177	4 467 859	10 242	677	5 967 940	6 086 593	48 538 417	139 104	27 887	28 730	75 225	2 487	4 775	4—7		
48 674 0	5 753 884	13 683	2 089 967	5 442	208	1 695 628	1 481 935	21 339 438	120 341	13 235	13 620	75 360	400	17 726	4—6		
3 003 481	78 756 110	154 536	31 637 842	67 733	7 959	89 681 424	92 130 609	584 373 836	1 300 258	169 335	189 115	818 824	7 273	115 711	2—10		
2 282 946	76 070 088	139 595	31 614 601	67 326	7 748	81 406 892	84 586 437	543 693 723	1 128 599	107 766	115 779	788 909	5 187	110 958	4—10		
3 381 320	78 357 326	141 013	33 230 204	66 280	7 805	81 922 135	82 301 559	732 673 911	1 126 226	123 530	121 334	790 910	3 873	86 579	4—10		
2 228 928	76 668 936	150 068	31 015 537	64 951	7 576	82 755 770	83 670 221	730 812 170	1 063 930	104 003	103 668	767 626	2 515	86 118	2—11		
..	74 834 428	155 785	29 232 413	66 979	7 678	103 083 036	110 511 837	751 761 338	1 059 600	..	..	..	..	..	..		
..	69 666 408	141 942	31 550 664	69 387	7 113	96 298 935	98 785 768	710 925 756	1 043 225	..	..	..	..	..	..		
..	65 847 842	141 827	27 828 031	68 438	7 318	100 244 205	102 562 598	681 355 017	1 025 500	..	..	..	..	..	..		
..	61 201 620	142 253	27 143 199	69 795	7 171	93 166 286	95 168 912	624 864 487	907 931	..	..	..	..	..	..		
..	56 668 141	128 492	26 274 546	66 431	6 889	81 905 700	83 880 417	541 528 375	877 415	..	..	..	..	..	..		
..	54 709 625	126 211	25 802 735	66 532	6 698	67 867 503	70 126 064	474 693 067	923 174	..	..	..	..	..	..		
..	69 278 052	142 172	29 532 977	67 385	7 395	88 333 189	90 372 442	637 668 168	1 045 536	..	..	..	..	..	..		
..	6 594 643	15 975	4 500 326	10 843	..	..	..	32 601 209	74 551	..	..	..	..	..	..		

entsprechende Richtigstellung der hierüber gemachten Angaben auf Grund genauerer Prüfung derselben zurückzuführen. Jahre bei den Vereinen, welche ihre Geschäftsübersicht auf Grund der Buchungen nach dem System der doppelten Buchführung gefertigt haben, die in verchiedener Behandlung dieser Frage in dem Jahresbericht des Anwalts des Allgemeinen Verbands der deutschen Erwerbs- und Wirtschaftsgenossenschaften und ist mit bezw. stattfinden.

folgt



VI. Tabelle 5 b.

Ordnungs- Zahl.	Sitz des Vereins.	Aktiva.												Summe der Aktiva. (Sp. 2-13.)
		Kassenbestand.		Guthaben und Forderungen						Einnah- mereste aus dem abgelau- fenen Rech- nungs- jahre.	Werth des Ge- schäfts- Inven- tars.	Werth der Liegen- schaf- ten.	Son- stige.	
		Vaar- vor- rath.	Werth- pa- piere.	in Schuld- schein- der Ge- schäfts- kunden.	in Wech- seln.	in Hypo- theken.	in Kauf- schil- ligen u. Güter- zieler.	an die Konto- korren- tinhaber.	bei Banken und Ver- einen.					
<b>A. Eingetragene</b>														
<b>1. Mit unbeschränk-</b>														
1	Engen . . .	10 193	—	249 635	—	70 510	291 453	107 765	30 639	37 672	598	31 922	—	830 387
2	Hilzingen . . .	6 765	—	261 990	—	—	105 618	78 430	56	11 200	50	4 700	—	468 809
3	Möhringen . . .	4 597	5 235	52 326	6 840	—	1 355	55 871	1 312	251	398	—	—	128 185
4	Thengen . . .	6 059	21 221	267 542	665	—	231 912	96 799	41 169	24 247	386	5 430	—	695 430
5	Konstanz . . .	59 283	134 227	258 834	151 918	—	—	461 660	185 317	5 595	5	17 200	—	1 274 039
6	Gailingen . . .	25 768	25 530	371 185	—	—	166 200	300 116	7 225	11 819	730	8 500	—	917 073
7	Nadolszell . . .	11 074	21 916	138 253	14 120	38 310	12 054	196 805	25 117	3 247	1 111	39 300	—	501 307
8	Singen . . .	3 871	—	61 765	—	—	13 217	194 460	—	1 519	100	11 136	—	286 068
9	Neßkirch B. R.	5 274	—	130 765	35 453	—	—	296 715	1 506	2 340	390	—	—	472 443
10	"	25 225	—	363 010	—	51 525	93 846	75 538	—	16 243	689	—	—	626 076
11	Stetten a. l. N.	5 467	—	169 453	—	—	12 263	—	75 148	806	100	—	—	263 237
12	Stodach . . .	20 641	26 227	194 642	164 022	—	251 672	323 578	39 837	450	600	21 000	—	1 042 669
13	Eigeltingen . . .	17 242	—	212 237	43 076	—	138 500	112 223	—	8 353	300	—	—	531 931
14	Heberlingen . . .	24 645	14 144	175 205	48 201	—	50 996	517 862	25 897	924	326	34 792	—	892 992
15	Hagnau . . .	46 147	42 874	130 336	—	73 913	43 963	24 868	93 508	1 610	400	3 494	—	461 113
16	Marktorf . . .	6 059	51 120	298 336	1 349	—	18 279	236 823	—	4 945	370	15 168	—	632 449
17	Donauessching. Hüfingen . . .	4 703	22 600	77 945	25 417	—	—	108 589	4 130	288	278	—	—	243 950
18	"	1 772	9 008	135 573	11 662	—	4 978	40 439	—	186	321	—	—	203 939
19	Billingen . . .	22 726	2 046	23 487	—	—	—	317 705	8 402	318	303	—	—	374 987
20	Dangstetten . . .	883	—	50 832	—	—	79 487	—	794	4 175	300	4 000	—	140 471
21	Jestetten . . .	7 663	—	354 072	3 087	—	402 799	72 487	51 626	38 581	442	26 479	—	957 236
22	Thiengen . . .	10 242	28 678	170 441	68 354	—	152 823	375 571	5 053	8 094	731	17 586	—	837 573
23	Breisach . . .	8 974	—	207 595	200	—	3 986	59 518	28 664	6 189	391	500	—	316 017
24	Emmendingen . . .	20 565	100 733	—	235 904	95 942	—	339 965	4 052	1 110	10	—	—	798 281
25	Endingen . . .	14 212	45 173	268 614	24 314	—	11 941	399 588	73 085	8 167	721	—	—	845 815
26	Ettenheim . . .	10 065	—	119 769	16 046	—	—	195 902	10 108	—	350	—	—	352 240
27	Freiburg . . .	94 641	539 991	730 610	1 196 397	—	10 182	2549 091	194 539	10 591	468	50 000	—	5 376 510
28	Löffingen . . .	19 643	—	190 452	2 000	—	63 599	1 660	—	14 267	200	—	—	291 821
29	Staufen . . .	5 954	3 247	114 850	18 864	18 618	110 836	—	—	—	499	—	—	302 898
30	Lörrach . . .	48 456	204 533	286 030	358 211	—	714 197	1331 207	—	3 492	100	40 000	—	3 016 226
31	Rantern . . .	7 574	13 794	53 607	8 460	1 807	30 337	105 240	30 527	2 246	800	—	—	254 392
32	Müllheim . . .	6 346	—	106 712	—	—	—	99 546	2 797	1 016	139	—	—	216 556
33	Todtnau . . .	1 348	18 818	22 410	10 348	—	—	5 432	40 374	—	477	329	—	99 536
34	Zell i. N. . . .	2 572	4 000	130 034	52 592	193 000	9 783	124 382	7 295	7 227	486	—	—	531 371
35	Schopfheim . . .	30 971	129 961	446 029	137 309	—	219 677	963 866	74 394	26 134	750	1 162	—	2 060 253
36	Segelshurst . . .	8 841	—	143 765	13 688	—	27 038	—	—	3 145	150	—	—	196 627
37	Lahr . . . . .	24 280	110 090	259 890	164 409	—	—	470 191	71 607	—	200	2 952	—	1 103 619
38	Oberkirch . . .	51 348	80 457	—	392 591	—	95 413	565 650	9 407	12 638	1 374	85 646	—	1 294 524
39	Offenburg . . .	125 137	74 737	315 977	298 001	—	55 377	1467 218	42 233	—	460	26 610	—	2 405 750
40	Wengenbach . . .	3 316	49 232	34 280	—	—	—	44 370	38 770	546	—	—	—	170 514
41	Zell a. N. . . .	15 367	138 668	40 525	96 519	—	—	326 974	55 080	—	500	1 700	—	675 333
42	Schiltach . . .	12 489	—	17 695	50 917	—	—	109 293	22 804	—	150	—	—	213 348

1) darunter 1335 M. gegen Hauptpfand.

15 16 17 18 19 20 21 22 23 24 25 26 27

Passiva.

Geschäfts- anteile (Guthaben der Mitglieder).	Bestand des Reserve- fonds.	Bestand der Spe- zial- reser- ven.	Schulden				Aus- gabe- reste.	Rein- gewinn (soweit noch nicht vertheilt).	Accepte und Tratten.	Zum Vorans für das nächste Jahr erhöbete Zinsen (Antici- pando- zinsen).	Son- stige.	Summe der Passiva. (Sp. 15-26.)	Ordnungs- Zahl.
			aus An- lehen von Privaten.	aus Sparein- lagen.	an die Konto- forrent- inhaber.	an Banken und Vereine.							

Genossenschaften.  
ter Haftpflicht.

108 646	35 065	4 873	320 082	278 951	65 407	—	9 200	8 163	—	—	—	830 387	1	
330 387	119 710	23 515	2 000	247 374	60 809	1 686	3 969	7 261	—	—	—	468 809	2	
168 809	30 504	7 282	—	61 030	5 493	2 367	19 694	1 815	—	—	—	128 185	3	
128 185	104 122	45 120	5 649	336 079	102 963	43 424	38 816	11 823	7 432	—	2	695 430	4	
695 430	180 909	29 499	13 200	440 052	142 660	379 136	12 007	7 850	10 470	55 947	2 309	1 274 039	5	
274 039	96 099	40 000	4 095	494 195	86 570	158 854	8 100	20 147	8 529	—	484	917 073	6	
917 073	40 651	3 700	1 101	326 669	12 920	31 890	68 318	5 840	9 180	—	1 038	501 307	7	
501 307	30 108	35 146	4 533	159 239	42 667	1 860	65	9 000	2 667	—	783	286 068	8	
286 068	83 955	19 405	10 000	253 654	14 277	23 090	59 479	644	6 574	1 365	—	472 443	9	
472 443	57 362	34 585	3 889	—	519 899	—	4 181	—	5 298	—	862	626 076	10	
626 076	86 870	13 455	756	155 203	—	—	—	1 959	4 994	—	—	263 237	11	
263 237	230 701	68 256	9 500	362 905	202 043	72 510	47 409	11 456	21 998	12 614	3 277	1 042 669	12	
042 669	55 108	16 007	2 481	306 734	81 181	5 709	51 607	4 785	6 327	—	1 992	531 931	13	
531 931	120 825	36 122	5 500	424 505	—	235 389	58 179	—	10 378	—	2 094	892 992	14	
892 992	461 113	69 923	17 572	520	20 042	348 019	—	—	4 090	—	947	461 113	15	
461 113	632 449	105 400	20 592	2 150	354 621	50 102	12 962	81 602	—	4 545	475	632 449	16	
632 449	—	—	—	—	—	—	—	—	—	—	—	—	—	—
—	38 327	10 000	3 316	132 270	55 042	—	236	—	3 852	—	907	243 950	17	
243 950	63 366	13 078	1 793	64 752	53 313	—	2 736	—	4 456	—	445	203 939	18	
203 939	93 963	38 038	5 175	169 368	—	38 478	17 802	820	7 886	3 307	150	374 987	19	
374 987	—	—	—	—	—	—	—	—	—	—	—	—	—	—
—	19 819	8 030	—	105 373	5 702	—	—	—	1 547	—	—	140 471	20	
140 471	118 394	35 345	16 397	762 912	—	6 112	—	4 056	12 420	—	1 600	957 236	21	
957 236	145 498	41 308	18 032	333 371	158 949	28 862	93 820	—	15 436	1 390	907	837 573	22	
837 573	—	—	—	—	—	—	—	—	—	—	—	—	—	—
—	92 837	31 780	—	56 264	123 052	5 036	—	—	5 459	—	1 589	316 017	23	
316 017	180 258	51 690	4 317	—	517 802	29 850	101	—	13 342	—	921	798 281	24	
798 281	845 815	152 676	42 406	4 936	—	558 757	73 572	—	12 976	—	492	845 815	25	
845 815	47 389	5 866	—	256 678	—	13 150	16 289	—	3 475	9 393	—	352 240	26	
352 240	1 638 086	201 236	40 000	985 601	—	1 515 016	193 780	—	142 716	648 695	11 386	5 376 510	27	
376 510	51 125	5 468	3 319	207 822	14 787	1 160	—	5 337	1 691	—	1 112	291 821	28	
291 821	29 874	6 587	1 000	199 290	—	—	63 000	57	3 090	—	—	302 898	29	
302 898	—	—	—	—	—	—	—	—	—	—	—	—	—	—
—	274 478	184 250	11 687	1 157 924	179 143	657 895	411 659	6 650	35 188	95 042	2 310	3 016 226	30	
016 226	40 065	7 057	1 482	121 672	1 962	48 480	30 160	36	3 205	—	273	254 392	31	
254 392	122 806	18 309	3 613	63 009	—	2 068	—	112	6 009	—	630	216 556	32	
216 556	4 417	321	—	24 711	19 824	50 011	—	—	252	—	—	99 536	33	
99 536	39 408	28 500	2 977	—	420 526	13 704	8 426	12 374	5 443	—	13	531 371	34	
531 371	148 196	53 793	6 946	1 579 724	—	137 415	52 556	60 102	16 700	4 821	—	2 060 253	35	
060 253	—	—	—	—	—	—	—	—	—	—	—	—	—	—
—	19 700	9 756	—	5 000	158 336	—	—	177	3 152	—	506	196 627	36	
196 627	117 713	84 215	—	414 238	—	439 710	3 370	—	16 115	28 258	—	1 103 619	37	
103 619	216 993	57 095	14 268	468 086	277 677	160 827	33 551	13 662	23 840	27 402	1 123	1 294 524	38	
294 524	706 383	104 183	41 141	721 836	—	637 290	112 979	—	61 013	18 374	2 551	2 405 750	39	
405 750	35 753	15 976	—	110 847	—	6 227	—	—	1 711	—	—	170 514	40	
170 514	102 953	32 356	5 500	475 133	—	35 087	218	—	19 210	4 876	—	675 333	41	
675 333	31 782	9 030	1 095	—	69 570	98 373	96	—	3 402	—	—	213 348	42	
213 348	—	—	—	—	—	—	—	—	—	—	—	—	—	—

folgt

## VI. Noch: Tabelle 5b.

Noch: I. Vorschuß- und  
b. Bilanz am Schlusse

Ordnungs-Nr.	Sitz des Vereins.	Aktiva.												Summe der Aktiva. (Sp. 2-13.)
		Kassenbestand.		Guthaben und Forderungen						Einnah- mereste aus dem abgelau- fenen Rech- nungs- jahre.	Werth des Ge- schäfts- Inven- tars.	Werth der Liegen- schaf- ten.	Son- stige.	
		Baar- vor- rath.	Werth- pa- piere.	in Schuld- schein- der Ge- schäfts- kunden.	in Wech- seln.	in Hypo- theken.	in Kauf- schillin- gen u. Güter- zieln.	an die Konto- forrent- inhaber.	bei Banken und Ver- einen.					
43	Achern	40 896	66 229	64 215	43 988	—	55 838	261 387	17 900	460	968	—	—	551 881
44	Kappfrodorf	18 386	10 000	482 794	—	80 600	—	59 926	—	17 954	500	—	—	670 160
45	Sasbach	26 513	—	461 549	—	153 030	—	—	—	20 325	200	—	—	836 875
46	Baden	30 117	171 400	—	749 830	—	67 516	1112 571	31 140	3 697	—	161 172	—	2 327 443
47	Bühl	55 612	285 274	303 707	89 061	476 732	436 073	1277 092	—	15 428	1 456	—	—	2 940 440
48	Rastatt	41 040	33 188	125 552	56 564	39 939	—	920 821	—	—	1 228	189 000	—	1 407 332
49	Bretten	33 865	26 880	—	828 055	—	464 885	413 211	1 106	14 386	1 200	—	—	1 783 588
50	Stein	1 305	—	—	125 376	—	—	—	—	1 360	180	369	—	128 590
51	Bruchsal	36 895	125 856	118 136	264 327	—	48 763	599 377	46 908	4 573	1 052	186 000	—	1 431 887
52	Langenbrüden	12 513	25 051	404 043	9 546	—	80 687	134 538	10 398	24 974	900	300	—	702 950
53	Defringen	9 634	71 423	311 088	215 257	—	115 200	541 620	34 419	—	1 000	—	—	1 329 641
54	Zentern	2 735	3 600	99 065	1 014	—	38 415	16 238	—	4 259	392	1 490	—	167 208
55	Durlach	7 189	85 101	60 430	26 506	—	—	174 204	32 548	1 221	225	32 585	—	420 009
56	Ettlingen	3 453	53 517	4) 79 773	30 524	—	56 091	183 669	1 361	1 141	828	3 824	—	414 181
57	Forchheim	2 613	—	47 029	—	8 541	8 962	6 477	5 323	1 314	162	—	—	80 421
58	Karlsruhe	117 773	190 788	1 348 939	1 308 747	—	—	1 617 742	205 941	4 940	3 710	115 000	—	4 943 580
59	Karlsruhe-Nähstb.	13 322	85 238	52 339	74 396	113 707	11 808	199 868	34 783	1 228	390	—	—	587 079
60	Blankenloch	10 719	—	112 868	—	1 800	17 679	27 944	—	8 768	135	—	—	179 913
61	Teutschneureuth	677	6 000	64 277	—	54 325	4 117	—	3 225	1 526	100	—	—	134 247
62	Welschnureuth	498	—	46 663	—	—	1 940	—	—	2 025	—	—	—	51 126
63	Forchheim	8 235	76 232	—	834 910	—	7 500	—	39 318	—	1 300	57 000	—	1024 495
64	Ladenburg	36 619	84 673	—	332 689	135 350	72 862	307 897	52 569	757	950	6 200	—	1 030 566
65	Schweigen	5 959	32 859	50 945	18 378	—	2 229	68 980	—	74	510	—	—	179 934
66	Weinheim	30 921	180 129	364 848	30 924	—	—	399 764	—	682	1 682	—	—	1 008 950
67	Eppingen	13 954	2 913	146 278	222 208	54 040	140 447	104 009	159	9 121	370	—	—	693 499
68	Heidelberg B.	30 472	108 632	—	190 807	—	8 000	619 957	31 094	—	300	—	—	989 262
69	Heidelberg G.	646	—	—	25 881	—	—	252 156	36 273	—	977	33 319	—	349 252
70	Kirchheim	5 658	—	188 582	—	—	16 307	—	—	2 197	300	—	—	213 044
71	Leimen	2 115	—	59 576	—	—	—	—	—	—	130	—	—	61 821
72	Redargemünd	4 807	15 952	28 220	—	11 943	954	67 553	60 921	—	210	—	—	190 560
73	Sinsheim	31 427	239 037	—	782 544	6 787	266 743	273 875	—	15 605	1 400	12 000	—	1 629 418
74	Redarbischofsheim	22 868	108 374	679 870	44 548	—	251 433	102 823	48 960	12 328	50	—	—	1 271 259
75	Waibstadt	9 295	55 224	415 953	26 071	—	197 312	126 573	—	138	360	—	—	830 926
76	Wiesloch	34 406	2 291	—	253 562	—	19 512	233 039	82 028	79	690	1 600	—	627 207
77	Abelsheim	8 481	40 377	417 269	—	—	372 245	—	980	10 985	—	—	—	850 337
78	Osterburken	3 583	54 000	421 940	25 269	—	99 730	207 644	—	17 905	1 050	2 700	3) 23 406	857 227
79	Buchen	10) 28894	232 300	253 298	—	36 673	267 442	7 118	—	42 336	555	44 197	11) 36 669	949 482
80	Hardheim	15 018	28 978	232 406	6 418	—	152 323	225 883	474	9 070	400	21 123	—	692 093
81	Walldürn	5 023	97 706	80 740	1 224	—	43 547	—	—	1 432	200	—	—	229 872
82	Eberbach	12 057	—	74 385	—	—	14 604	129 388	—	617	—	—	—	231 051
83	Rosbach	16 441	38 347	1 355 133	62 076	—	192 630	208 951	19 774	15 646	500	22 500	—	1 932 108
84	Tauberbschf.	18 534	35 175	429 977	26 020	—	187 635	89 836	8 020	25 177	500	—	—	820 974
85	Vogberg	8 367	10 870	213 898	—	—	38 336	22 036	—	9 065	500	—	—	303 072
86	Krautheim	6 623	16 585	204 733	—	—	50 277	—	—	10 894	200	—	—	289 312
87	Wertheim	14 657	—	429 894	—	—	—	61 747	—	2 731	575	—	—	509 604
88	Kälsheim	1 171	70 766	75 824	—	—	17 409	25 460	—	—	—	—	—	190 630

1) darunter 69 000 M. Hypothekendarlehen auf das Vereinshaus. 2) davon 866 M. Beamtenunterstützungsfond. 3) davon 11 000 M. Ruhegehaltskonto.  
Lassung der vorjährigen Revision erfolgte die Abschreibung der aus früheren Perioden stammenden zweifelhaften Forderungen (27 633 M.) zu Lasten der  
Effekten (vgl. Anmerkung 10) auf S. 218/219.)

4) darunter  
Referent

Genossenschaften 1894.  
Kreditvereine.  
des Rechnungsjahres.

Passiva.														
Summe der Aktiva. (Sp. 2-13.)	Bestand des Reservefonds.	Bestand der Spezialreserven.	Schulden				Ausgabe-reste.	Reingewinn (soweit noch nicht verteilt).	Accepte und Tratten.	Sum. Voraus für das nächste Jahr erhobene Zinsen (Anticipationszinsen).	Sonstige.	Summe der Passiva. (Sp. 15-26.)	Ordnungs-Zahl.	
			aus Anleihen von Privaten.	aus Spareinlagen.	an die Kontoforrentinhaber.	an Banken und Vereine.								
551 881	70 467	25 330	1 850	377 150	—	46 468	—	787	6 509	22 819	501	—	551 881	43
670 160	51 513	20 061	2 940	551 229	—	38 064	—	—	6 094	—	259	—	670 160	44
836 875	79 866	37 038	2 220	—	707 572	—	—	—	9 991	—	188	—	836 875	45
327 443	361 186	125 078	7 641	1) 225 800	851 380	698 455	10 797	9 371	35 155	—	2 580	—	2 327 443	46
940 440	185 980	79 868	10 617	1 997 422	35 405	272 317	326 150	—	32 681	—	—	—	2 940 440	47
407 332	195 732	26 470	18 857	56 000	529 595	221 935	267 391	—	34 944	56 169	239	—	1 407 332	48
783 588	551 983	97 366	2) 13 239	751 342	—	129 506	200 085	180	35 436	65	4 236	—	1 783 588	49
128 590	23 561	2 201	—	—	94 476	—	3 702	—	4 234	—	416	—	128 590	50
431 887	171 471	50 230	8 000	—	1 047 594	84 570	14 694	—	23 763	30 235	1 330	—	1 431 887	51
702 950	131 863	35 224	8 103	—	491 391	5 594	1 924	404	14 396	14 000	51	—	702 950	52
329 641	308 621	51 795	3) 11 000	—	857 863	28 665	7 504	139	34 054	—	—	—	1 329 641	53
167 208	23 708	5 056	—	—	133 447	—	694	—	3 343	—	960	—	167 208	54
420 009	90 878	20 685	4 746	40 805	124 094	91 575	21 515	—	7 842	17 680	189	—	420 009	55
414 181	84 342	18 270	2 358	168 890	3 683	51 216	4) 70 800	—	5 963	8 503	156	—	414 181	56
80 421	29 634	3 165	1 750	—	44 265	—	—	—	1 607	—	—	—	80 421	57
943 580	1 326 298	164 149	21 431	1 490 566	328 302	1 399 721	88 451	—	103 453	11 622	9 587	—	4 943 580	58
587 079	105 439	40 084	8 854	45 429	269 983	31 518	54 979	—	10 165	20 126	502	—	587 079	59
179 913	32 597	3 603	544	14 111	122 432	—	—	4 134	2 492	—	—	—	179 913	60
134 247	47 339	4 450	—	—	79 962	—	—	—	2 496	—	—	—	134 247	61
51 126	28 545	967	—	—	19 913	—	320	—	1 381	—	—	—	51 126	62
1 024 495	406 771	106 516	18 535	5) 24 000	441 015	—	—	—	25 712	—	1 946	—	1 024 495	63
030 566	163 232	55 156	20 000	—	634 674	122 749	—	869	20 527	11 341	2 018	—	1 030 566	64
179 934	55 010	5 959	—	—	53 184	—	60 039	453	4 661	400	228	—	179 934	65
008 950	333 455	58 659	7) 11 067	357 640	67 759	141 744	—	—	32 775	—	2 851	—	1 008 950	66
693 499	200 537	29 178	—	—	348 092	72 318	7 596	11 827	16 105	2 896	4 950	—	693 499	67
989 262	206 768	67 691	18 293	—	371 544	208 226	—	2 313	26 963	86 355	1 109	—	989 262	68
349 252	43 226	8) 12 469	9) —	—	201 452	67 016	20 000	209	4 880	—	—	—	349 252	69
213 044	26 709	17 931	2 000	101 933	50 342	—	5 880	4 669	3 059	—	521	—	213 044	70
61 821	12 071	1 252	—	—	47 229	—	—	—	1 269	—	—	—	61 821	71
190 560	68 014	16 084	2 529	—	78 013	19 058	2 641	—	3 963	—	258	—	190 560	72
629 418	235 654	89 392	16 866	—	1 123 347	55 236	50 532	5 077	42 970	10 344	—	—	1 629 418	73
271 259	217 909	45 860	12 491	—	897 829	66 335	10 110	3 396	15 381	—	1 948	—	1 271 259	74
830 926	132 071	30 322	6 214	—	601 109	2 236	44 803	248	10 889	674	2 360	—	830 926	75
627 207	170 271	29 696	6 994	—	271 512	22 214	112 841	—	13 625	—	54	—	627 207	76
850 337	221 732	62 370	7 480	—	539 101	—	—	—	17 195	—	2 459	—	850 337	77
857 227	205 950	32 537	14 480	433 095	—	138 351	—	18 607	13 565	—	642	—	857 227	78
949 482	209 376	20 100	—	16 300	682 536	—	—	19 756	—	—	1 414	—	949 482	79
692 093	41 498	25 300	—	548 749	24 478	4 062	7 533	1 585	2 564	35 002	1 322	—	692 093	80
229 872	50 095	9 467	691	157 525	3 382	1 870	—	60	6 148	—	634	—	229 872	81
231 051	76 660	32 491	—	116 944	—	—	—	—	4 956	—	—	—	231 051	82
932 108	462 506	97 670	6 000	—	1 211 321	6 116	—	—	42 197	97 008	9 290	—	1 932 108	83
820 974	91 552	24 522	5 360	—	587 077	98 590	—	—	13 873	—	—	—	820 974	84
303 072	43 927	4 520	1 600	—	250 753	—	—	—	2 272	—	—	—	303 072	85
289 312	41 025	16 437	4 500	—	218 219	—	—	6 209	2 492	—	430	—	289 312	86
509 604	170 040	19 038	11 000	—	292 806	—	—	153	13 563	—	3 004	—	509 604	87
190 630	25 216	10 000	1 244	141 431	5 281	—	—	5 653	1 516	—	289	—	190 630	88

8) darunter 4 696 M. Lombard-Darlehen. 9) desgl. 29 065 M. 10) Hypothekendarlehen auf das Vereinshaus. 11) davon 2 567 M. Pensionsfond. 12) Auf Beran-  
 13) Materialien. 14) nach Abzug des Kassemangels (vgl. Anmerkung 10) auf S. 218/219). 15) Kursverlust an den

folgt

VI. Nach: Tabelle 5b.

Ordnungs-Nr.	Sitz des Vereins.	Aktiva.												Summe der Aktiva. (Sp. 2-13.)	
		Kassenbestand.		Guthaben und Forderungen						Einnah- mereste aus dem abgelau- fenen Rech- nungs- jahre.	Worth des Ge- schäfts- Jahren- tars.	Worth der Liegen- schaf- ten.	Son- stige.		
		Baar- vor- rath.	Worth- pa- piere.	in Schuld- schein- der Ge- schäfts- kunden.	in Wech- seln.	in Hypo- theken.	in Kauf- schillin- gen u. Güter- zieln.	an die Konto- forrent- inhaber.	bei Banken und Ver- einen.						
Nach: A. Eingetragene															
2. Mit beschränkter															
1	Birkendorf . . .	15 533	—	193 163	43 812	—	6 174	51 034	8 075	—	—	—	—	—	317 791
2	Säckingen . . .	1 880	16 552	26 594	3 953	—	2 538	35 441	—	564	400	—	—	87 922	
3	Waldshut . . .	23 973	109 861	92 340	93 583	—	41 758	191 197	96 390	3 624	180	1 840	—	654 746	
4	Oppenau . . .	29 562	51 598	20 000	183 654	—	26 063	345 942	13 505	2 986	600	—	—	673 910	
5	Gernsbach . . .	23 189	104 423	89 079	107 764	11 326	31 986	242 269	26 246	975	748	16 000	—	654 005	
3. Mit unbeschränkter															
1	Wilferdingen . .	9 818	—	245 591	—	25 750	76 772	—	500	1 373	140	—	—	359 944	
B. Nicht eingetragene															
1	Steiflingen . . .	114	—	85 207	—	—	10 526	—	20 928	231	—	—	—	117 006	
2	Mürsch . . .	2 063	—	95 766	—	—	2 015	—	—	321	3 768	150	—	104 083	
3	Müppurr . . .	1 059	3 130	18 521	—	6 500	667	—	—	490	14	—	—	30 381	
C. Zusammen-															
A. Eingetragene Genossenschaften.		1 710 384	4 639 225	17 942 994	10 357 654	1 752 122	7 463 160	21 234 821	2 156 544	596 049	45 488	1 339 955	60 075	72 348 501	
1. Mit unbeschr. Haft-		94 137	282 434	421 176	432 766	11 326	108 519	865 883	144 210	8 149	1 928	17 840	—	2 388 374	
2. " beschr. Pflicht		—	—	—	—	—	—	—	—	—	—	—	—	—	
3. " unbeschr. Nach-		9 818	—	245 591	—	25 750	76 772	—	500	1 373	140	—	—	359 944	
B. Nicht eingetra-		3 236	3 130	199 494	—	6 500	13 208	—	21 249	4 489	164	—	—	251 470	
genen Genossen-															
schaften . . .															
Großherzogthum . .		1 817 575	4 974 789	18 809 255	10 790 420	1 795 698	7 661 659	25 100 704	2 322 509	610 060	47 720	1 357 825	60 075	75 348 289	
D. Vertheilung auf															
Konstanz . . .		278 424	342 494	3 420 721	465 644	234 258	1 441 354	3 079 513	547 659	131 452	6 553	192 642	—	10 141 214	
Säckingen . . .		29 201	33 654	237 005	37 079	—	4 978	466 733	12 532	792	902	—	—	822 876	
Waldshut . . .		60 174	155 091	887 442	212 739	—	685 579	725 730	161 935	55 038	2 053	49 905	—	2 995 739	
Freiburg . . .		174 054	689 144	1 631 890	1 493 725	144 590	200 544	3 545 724	310 448	40 324	2 639	50 500	—	8 283 582	
Lörrach . . .		97 267	371 106	1 044 822	566 920	194 807	1 033 994	2 629 673	155 337	40 115	2 752	41 491	—	6 178 334	
Offenburg . . .		270 340	504 782	832 132	1 199 779	—	203 891	3 329 638	253 406	19 315	3 434	116 905	—	6 733 625	
Baden . . .		235 753	670 514	1 526 896	1 047 207	766 627	713 226	3 874 066	123 736	58 839	5 100	366 172	—	9 388 136	
Karlsruhe . . .		304 366	752 816	3 104 528	3 718 658	210 623	965 501	3 914 388	416 151	77 346	11 878	396 568	—	13 873 323	
Mannheim . . .		73 499	297 661	415 793	381 991	135 350	75 091	776 641	52 569	1 513	3 142	6 200	—	2 219 450	
Heidelberg . . .		155 648	532 423	1 518 479	1 545 621	72 770	900 713	1 779 985	259 435	39 468	4 787	46 919	—	6 856 248	
Mosbach . . .		138 849	625 104	4 189 547	1 210 007	36 673	1 436 288	978 113	29 348	145 858	4 480	90 520	60 075	7 855 762	
Großherzogthum . .		1 817 575	4 974 789	18 809 255	10 790 420	1 795 698	7 661 659	25 100 704	2 322 509	610 060	47 720	1 357 825	60 075	75 348 289	
1893 . . .		1 521 200	4 826 809	17 846 515	9 786 728	1 617 111	7 100 058	24 245 471	2 082 088	612 661	49 802	1 447 976	22 269	71 158 688	
1892 . . .		1 650 842	4 113 149	17 466 106	9 564 634	1 650 585	6 748 021	23 181 343	1 786 672	521 406	45 730	1 440 781	80 939	68 250 208	
1891 . . .		1 413 765	3 546 225	16 800 911	8 999 304	1 531 163	6 219 610	23 611 801	1 782 388	514 440	47 134	1 542 758	46 437	66 055 934	
1890 . . .		4 279 945	—	25 083 644	—	1 483 598	5 676 508	22 356 895	1 564 903	487 720	48 482	1 158 174	16 520	62 156 389	
1889 . . .		4 672 839	—	24 675 802	—	1 390 941	5 859 901	20 544 679	1 462 452	481 926	69 698	1 405 503	33 546	60 597 287	
1888 . . .		5 031 775	—	25 326 315	—	1 321 698	5 442 592	21 595 145	1 586 305	504 658	60 899	1 555 327	114 799	62 539 513	
1887 . . .		5 773 882	—	24 137 760	—	1 413 042	4 755 918	20 732 562	1 578 918	472 450	65 748	1 628 232	95 654	60 654 216	
1886 . . .		5 250 438	—	21 751 845	—	6 671 951	—	19 811 200	1 470 705	532 635	60 985	1 705 922	185 941	57 441 625	
1885 . . .		4 305 430	—	20 808 048	—	6 227 896	—	19 319 181	1 800 516	430 818	59 139	1 704 196	510 723	55 165 947	
Durchschnitt 1885/94		5 317 866	—	25 184 729	—	7 456 795	—	22 049 393	1 743 746	516 877	55 534	1 494 674	116 691	63 936 810	
1868 . . .		275 882	—	—	—	—	—	—	—	—	—	—	—	5 461 451	



VI. Tabelle 6 a.

Noch: Kredit-  
II. Ländliche  
a. Abgekürzte Darstellung für Geschäft, Umsatz

1		2	3	4	5	6	7	8	9	10	11	12	13	14
Sitz des Vereins.		Wichtigkeitszahl am Jahresabschluss.	Einnahme.						Ausgabe.					
Amtsbezirk.	Ort*.)		Im Ganzen.	Darunter					Im Ganzen.	Darunter				
				Geschäftsanteile und Monatsbeiträge der Mitglieder.	Spar-kassen-einlagen.	Zinse.	aufge-nommene Anleihen.	zurück-bezahlte Darlehen.		zurück-bezahlte Geschäfts-anteile.	zurück-bezahlte Spar-kassen-einlagen.	Verwal-tungs-kosten.	Zinse.	
<b>A. Eingetragene Genossenschaften.</b>														
Stodach	Bodman*	395	215 836	26	11 009	13 742	80 686	12 870	207 938	18	2 502	738	12 485	
Donauesching.	Bräunlingen*	109	76 835	759	4 597	4 448	31 824	16 303	75 833	193	4 376	646	3 855	
Billingen	Dauchingen*	90	78 379	348	—	3 808	48 955	14 143	73 484	369	—	357	3 537	
"	Dürrheim*	83	57 871	1 349	21 433	2 639	11 101	11 123	52 867	342	8 654	524	1 993	
"	Grünningen	30	16 530	55	710	1 267	3 800	9 503	16 061	—	1 423	295	952	
"	Klengen	67	51 379	350	1 694	2 494	14 852	19 143	49 243	343	3 816	191	2 208	
"	Oberesbach*	66	69 846	794	24 341	2 324	4 538	29 118	68 676	21	8 170	383	2 237	
"	Ueberauchen	32	5 757	28	—	351	1 300	3 285	4 156	54	—	74	278	
Säckingen	Herrischried*	231	52 333	952	23 661	2 999	619	15 075	50 186	226	11 376	337	3 052	
Waldshut	Bühl*	138	39 356	873	2 604	2 951	13 959	6 778	37 806	134	3 414	337	2 389	
"	Dögern*	70	50 752	852	10 248	833	19 834	8 149	50 201	—	3 767	398	806	
"	Erzingen	90	53 951	1 145	—	2 851	24 609	16 457	48 410	61	—	296	3 230	
"	Görwihl*	213	88 654	195	36 205	6 724	168	27 444	87 669	19	18 740	1 153	5 853	
"	Griesen*	235	137 894	2 592	53 270	8 165	31 600	14 146	135 017	200	42 729	619	7 539	
"	Gurtweil	38	3 181	47	400	307	315	1 550	2 799	28	335	71	229	
"	Hohenthengen*	152	90 462	1 136	51 062	4 892	12 950	8 550	88 532	899	22 949	606	4 414	
"	Kadelburg*	54	13 349	460	4 474	1 513	1 862	2 240	11 659	227	1 692	154	1 190	
"	Schwerzen*	99	103 213	354	33 018	1 738	23 989	4 597	100 608	—	12 176	289	1 260	
Breisach	Achkarren*	94	17 335	605	2 623	1 763	653	9 798	15 585	51	1 213	229	1 047	
"	Riechlinbergen*	85	26 788	1 453	6 143	1 935	6 097	3 910	24 969	366	6 858	243	1 912	
"	Oberrothweil*	272	357 527	2 635	135 939	13 104	85 154	68 609	353 420	224	77 496	2 047	13 723	
"	Sasbach*	143	40 357	1 350	14 814	2 879	9 589	6 472	35 642	481	9 673	465	2 826	
Emmendingen	Bögingen	49	2 314	—	—	162	50	1 806	2 289	—	—	71	168	
"	Denzlingen*	112	60 415	869	16 792	2 594	7 744	28 864	57 006	92	9 620	463	2 387	
"	Herbolzheim*	139	147 043	1 634	69 034	10 949	1 473	46 264	145 144	494	49 905	973	9 643	
"	Malterdingen*	113	114 441	2 135	43 098	5 081	20 841	12 811	112 846	512	30 533	471	4 708	
"	Wühl*	209	95 324	1 855	37 295	5 354	30 782	7 161	89 720	105	36 270	937	5 259	
Ettenheim	Grafenhäusen*	244	90 367	759	34 726	4 053	28 182	19 634	89 493	—	30 033	368	4 131	
"	Kappel	94	42 199	249	—	4 272	24 568	7 431	40 494	49	—	363	2 210	
"	Ringsheim* <sup>1)</sup>	—	—	—	—	—	—	—	—	—	—	—	—	
"	Schmieheim*	21	4 082	—	32	609	1 064	1 301	2 777	—	269	173	974	
Freiburg	Ebringen*	108	94 519	1 442	—	2 264	58 839	14 726	94 569	—	—	2 087	2 881	
"	Lehen-Beihenhausen*	60	17 776	2 055	8 864	88	4 500	2 130	16 122	25	2 423	335	125	
"	Hochdorf	31	1 547	47	74	380	—	260	1 009	8	7	44	270	
"	Hugstetten	66	7 830	392	—	988	970	1 755	7 413	247	—	99	658	
"	Neuershausen	16	798	6	—	99	—	478	741	18	—	16	142	
"	Opfingen*	68	58 322	1 170	15 667	3 103	16 783	4 274	50 499	470	9 356	341	2 905	
Staufen	Ehrenstetten*	89	17 201	528	2 632	2 231	5 296	2 751	16 578	150	2 496	216	721	
"	Heitersheim*	127	80 406	3 453	28 713	4 652	20 117	16 878	72 238	21	20 302	402	4 298	
Waldkirch	AltSimonswald	103	261 389	540	44 732	19 740	98 629	92 016	232 601	20	26 938	875	17 370	
"	Bleibach*	42	76 439	478	8 311	3 701	37 695	23 751	73 252	—	5 143	429	4 730	
"	Niederwinden*	39	55 755	3 818	13 909	1 919	15 382	12 852	51 767	—	9 502	297	5 191	
"	Unterglotterthal*	58	31 984	721	12 583	1 263	2 352	12 745	27 459	105	2 481	230	1 302	
Vörrach	Blansingen*	39	26 558	467	1 771	420	19 300	1 203	26 556	—	30	357	193	
"	Mappach	40	23 186	20	7 210	1 014	4 099	6 015	18 496	10	554	163	973	
Müllheim	Muggen*	60	38 009	207	3 768	865	16 749	70	36 639	95	631	218	621	
"	Bamlach*	47	15 119	62	8 081	746	2 048	1 866	14 634	—	4 649	236	937	
"	Bellingen*	37	14 829	290	5 335	755	2 504	2 488	14 631	—	3 016	215	521	
Schönau	Zell i. W.	14	2 378	20	1 638	218	—	490	2 353	10	968	49	207	
Schoppsheim	Endenburg*	26	10 297	94	702	789	6 011	2 535	9 833	—	1 303	100	675	
"	Gersbach	14	57 283	—	644	6 685	18 382	20 295	54 856	280	1 547	747	1 962	
"	Maulburg*	110	98 062	174	9 744	7 602	32 682	11 634	88 608	100	2 523	1 026	6 008	
Rehl	Lichtenau*	389	257 065	1 702	85 939	13 535	52 874	41 182	245 620	1 197	61 822	1 629	10 934	

\*) Die mit \* bezeichneten Vereine gehören dem badischen Verband an. <sup>1)</sup> Erste Rechnung noch nicht gestellt.

redit-  
blische  
Umsatz  
14

genossenschaftlichen 1894.  
Kreditvereine\*.)  
und Bilanz der einzelnen Vereine.

VI. Tabelle 6a.

Kassen- Nr.	15 16 17 18 19 20 21 22 23 24 25 26 27 28 29															
	Aktiva.								Passiva.							Aktiva mit Passiva ver- gleich gibt Ueber- schuß.
	zurück- bezahlte Anleihen.	gegebene Darlehen.	Im Ganzen.	Darunter Guthaben und Forderungen				Im Gan- zen.	Geschäfts- anteile der Mitglie- der.	Darunter Schulden				Bestand des Referve- fonds.		
bei Mit- gliedern und Privaten.				bei Banken und Vereinen.	bei Konto- orrent- inhabern.	in Güter- siegeln.	bei Mit- gliedern und Privaten.			bei Banken und Vereinen.	durch Spar- kassen- einlagen.	bei Konto- orrent- inhabern.				
(Sämtliche mit unbeschränkter Haftpflicht.)																
12 485	75 700	11 137	328 999	52 239	15 348	188 095	55 269	327 814	822	273 959	—	37 508	442	15 083	1 185	
3 855	28 914	23 370	111 388	36 802	6 091	—	62 723	109 857	13 995	75 373	—	13 185	—	7 292	1 531	
3 537	38 074	18 560	96 478	45 586	—	—	42 451	95 542	7 548	81 084	1 756	—	—	5 154	936	
1 993	11 410	12 990	57 748	17 140	562	—	33 758	56 905	8 915	600	—	44 298	—	3 077	843	
952	5 900	7 451	23 074	18 813	—	—	—	22 935	2 570	15 800	—	1 519	—	2 615	139	
2 208	20 622	22 063	52 750	47 169	2 000	—	—	52 132	7 078	21 182	—	20 667	—	3 205	618	
2 237	21 356	20 467	50 850	20 696	—	—	27 166	50 396	2 805	11 037	—	36 044	—	510	454	
278	—	3 750	9 461	6 625	—	—	981	9 377	2 879	5 745	—	—	—	561	84	
3 052	4 824	25 063	95 832	65 671	—	—	19 006	95 410	4 977	—	—	87 280	—	3 153	422	
2 389	16 844	12 458	78 681	37 001	—	—	36 087	77 594	16 715	33 997	10 530	12 838	3 000	4 874	1 087	
806	12 306	11 099	32 625	9 214	1 704	4 255	16 421	32 335	3 903	3 000	10 000	14 035	1 285	112	290	
3 230	16 528	17 388	72 204	32 880	—	—	30 975	71 199	10 824	58 708	—	—	—	1 540	1 005	
5 853	5 194	49 249	176 801	70 608	—	—	14 768	176 187	2 952	—	—	162 763	—	10 472	614	
7 539	4 650	44 855	207 920	96 260	13 021	—	90 946	205 317	23 330	—	—	168 681	—	13 306	2 603	
229	506	1 630	6 748	6 323	—	—	—	6 604	2 467	2 996	—	912	—	229	144	
4 414	19 353	7 582	136 695	31 152	12 514	—	77 182	135 665	9 848	—	—	120 212	205	5 400	1 030	
1 190	2 892	2 575	33 595	12 840	1 006	—	17 177	33 292	3 148	9 830	—	19 623	—	681	303	
1 260	44 622	4 975	43 719	7 568	12 080	5 572	7 330	43 346	1 846	—	—	39 586	1 599	315	373	
1 047	764	11 838	43 408	23 123	—	—	17 431	42 980	2 248	19 800	9 909	5 896	—	3 954	428	
1 912	9 520	4 090	54 344	18 764	11 408	—	20 977	53 687	7 909	—	—	43 795	—	1 983	657	
13 723	97 007	73 064	401 443	127 650	35 928	—	222 790	397 387	14 121	—	—	356 835	—	26 147	4 056	
2 826	7 689	8 084	85 376	38 630	—	—	38 959	84 211	12 234	3 100	5 768	59 884	—	3 149	1 165	
168	2 010	40	5 050	4 851	—	—	—	5 004	—	3 497	—	—	—	1 396	46	
2 387	7 716	29 176	79 280	54 747	11 483	4 330	3 269	78 403	8 832	26 028	1 802	38 337	—	3 375	877	
9 643	1 473	68 643	276 526	216 940	—	—	47 637	274 377	14 927	—	—	251 398	—	8 052	2 149	
4 708	19 841	15 785	134 654	50 890	17 788	—	55 212	132 483	17 552	—	—	110 912	—	4 019	2 171	
5 259	12 007	24 775	142 109	94 457	7 765	—	29 820	140 872	15 529	—	—	123 671	—	1 672	1 237	
4 131	25 826	28 885	106 629	73 904	23 758	—	3 875	105 998	8 299	—	—	95 934	—	1 765	631	
2 210	21 029	9 089	70 769	48 345	—	—	17 132	70 174	3 018	50 648	14 000	—	—	1 276	595	
—	—	—	—	—	—	—	—	—	—	—	—	—	—	—	—	
974	659	702	22 293	18 290	—	—	—	22 408	175	—	19 638	1 738	—	806	—115	
2 881	27 661	25 969	123 484	37 420	—	—	79 869	121 627	9 756	91 334	13 237	—	—	5 879	1 857	
125	700	12 514	12 374	10 384	—	—	—	12 332	2 030	800	3 046	6 441	—	—	42	
270	—	270	7 849	5 735	—	—	1 565	7 526	6 185	—	—	526	—	796	323	
658	—	4 195	24 676	17 253	—	—	6 462	24 098	11 311	11 534	—	—	—	1 021	578	
142	565	—	2 578	2 411	—	—	—	2 562	78	2 235	—	—	—	249	16	
2 905	13 933	6 450	87 358	31 315	11 033	—	35 522	86 540	9 554	32 750	3 233	38 301	—	2 613	818	
721	3 746	4 025	55 065	39 606	—	—	10 885	54 664	5 487	2 000	33 959	10 554	—	1 629	401	
4 298	12 446	19 520	117 359	63 759	474	—	41 257	117 187	12 093	—	—	102 257	—	2 837	172	
17 370	154 858	32 540	470 155	400 075	—	—	—	472 811	2 678	272 435	—	189 882	—	—	—2 656	
4 730	20 603	42 347	138 428	128 883	—	—	—	137 991	9 211	63 069	21 644	41 418	—	2 032	437	
5 191	10 290	26 487	155 932	119 161	24 564	—	—	155 258	3 818	92 400	—	53 212	—	5 544	674	
1 302	9 501	13 840	45 767	32 400	5 943	—	—	45 432	5 006	15 643	—	23 272	—	1 511	335	
193	4 610	3 037	17 630	1 942	—	—	15 352	17 137	467	1 600	13 329	1 741	—	—	493	
973	4 800	10 854	27 434	21 522	1 000	75	—	27 369	400	6 000	8 199	12 290	—	480	65	
621	11 155	100	18 438	3 200	—	7 046	6 549	18 222	1 942	—	3 500	9 456	3 228	96	216	
937	3 221	2 094	25 016	8 537	78	—	14 776	25 007	1 494	800	—	22 444	—	269	9	
521	6 031	2 573	14 831	2 320	2 418	—	9 781	14 688	1 190	—	—	13 303	—	195	143	
207	—	740	5 205	4 900	250	—	—	5 350	137	—	4 150	1 063	—	—	—145	
675	4 115	3 640	18 666	17 247	—	—	—	18 480	1 808	10 843	2 224	2 990	—	615	186	
1 962	26 370	23 950	87 823	79 471	—	—	—	87 472	2 716	42 872	30 468	1 644	—	8 190	351	
6 008	32 771	14 778	187 368	86 259	16 861	—	47 412	186 308	6 570	118 010	—	52 537	—	8 550	1 060	
10 934	44 674	60 120	321 613	135 951	57 232	100 120	15 799	318 359	46 169	—	1 421	250 704	2 737	14 910	3 254	

folgt



Sitz des Vereins.		Mitgliederzahl am Jahresabschluss.	Einnahme.					Ausgabe.					
Amtsbezirl.	Ort*).		Im Ganzen.	Darunter				Im Ganzen.	Darunter				
				Geschäftsanteile und Monatsbeiträge der Mitglieder.	Sparlassen-einlagen.	Zinse.	aufgenommene Anleihen.		zurückbezahlte Darlehen.	zurückbezahlte Geschäftsanteile.	zurückbezahlte Sparlassen-einlagen.	Verwaltungskosten.	Zinse.
		M.	M.	M.	M.	M.	M.	M.	M.	M.	M.	M.	
		Nach: A. Eingetragene Genossenschaften.											
Lahr . . .	Ottenheim *	169	97 818	1 078	37 984	7 613	8 436	40 165	83 619	—	20 398	432	3 948
Offenburg . . .	Niederschopfheim	68	29 026	713	2 982	140	15 134	9 018	28 714	—	589	23	13
Baden . . .	Hauenberstein *	115	41 444	730	14 684	2 407	3 766	8 995	38 492	39	8 099	388	2 183
" . . .	Lichtenthal *	309	234 339	1 232	95 501	16 977	77 942	41 315	230 775	414	58 377	1 175	15 927
" . . .	Sinzheim *	467	393 793	2 683	108 092	28 069	95 629	71 645	376 392	515	61 361	2 332	25 210
Bühl . . .	Bühlertal *	298	198 120	120	—	8 176	122 852	59 962	192 837	20	—	1 551	7 967
" . . .	Ottersweier *	221	407 147	1 685	163 841	21 985	85 146	69 445	372 890	205	143 996	3 483	18 056
" . . .	Steinbach *	162	218 298	1 925	109 794	12 301	7 545	27 812	211 851	—	54 160	853	11 754
" . . .	Vimbuch *	112	89 931	115	34 621	3 612	15 607	25 762	79 649	—	13 651	535	4 146
Bretten . . .	Bahnbrücken <sup>1)</sup>	47	25 417	292	5 488	11	17 624	720	24 269	—	2 510	163	364
" . . .	Gochsheim *	153	111 612	248	22 498	5 184	46 929	16 432	107 683	147	20 014	576	4 575
" . . .	Nenzingen *	99	83 608	125	24 325	1 266	35 773	6 280	83 352	—	5 133	499	1 407
" . . .	Münzesheim *	82	33 590	94	7 441	853	14 511	4 192	33 084	85	4 019	361	1 421
" . . .	Wössingen *	202	138 381	744	14 577	3 984	53 698	27 213	130 722	391	11 041	819	4 261
Bruchsal . . .	Bruchsal <sup>2)</sup>	—	—	—	—	—	—	—	—	—	—	—	—
" . . .	Büchenau *	83	46 128	563	12 873	2 785	6 005	20 942	41 107	55	4 961	300	2 069
" . . .	Forst <sup>2)</sup>	—	—	—	—	—	—	—	—	—	—	—	—
" . . .	Helmsheim *	92	147 173	675	12 073	6 362	42 039	62 546	140 450	76	11 726	711	4 871
" . . .	Wingolsheim *	237	254 384	1 794	118 991	4 972	22 999	76 755	247 671	310	38 308	1 371	6 534
" . . .	Neuthard <sup>3)</sup>	—	—	—	—	—	—	—	—	—	—	—	—
" . . .	Obergrombach *	70	35 298	224	11 079	959	15 958	4 712	32 512	1	2 849	184	950
" . . .	Untergrombach *	198	172 502	1 301	66 282	6 362	42 186	39 550	148 152	308	43 701	878	6 195
" . . .	Weiber *	67	14 037	555	5 868	2	6 677	307	13 915	—	—	248	45
Durlach . . .	Aue *	123	43 300	910	8 010	816	19 788	12 541	38 243	—	4 083	235	716
" . . .	Berghausen *	90	18 787	209	—	865	7 144	8 501	18 487	37	—	174	839
" . . .	Königsbach *	261	219 990	2 479	—	8 058	88 761	92 550	216 788	507	—	1 169	7 246
" . . .	Langensteinbach *	59	35 219	266	—	1 177	25 649	6 033	32 825	—	—	189	710
" . . .	Spielberg *	55	44 632	732	4 838	1 550	19 047	6 296	40 855	—	7 859	192	1 128
" . . .	Weingarten *	97	75 359	718	—	1 287	42 494	16 621	68 255	351	—	313	1 070
Ettlingen . . .	Reichenbach *	73	6 265	1 052	313	—	4 741	—	6 248	—	—	153	20
Karlsruhe . . .	Bulach *	205	74 681	2 538	32 238	5 479	18 837	13 775	73 318	1 233	21 791	925	4 043
" . . .	Daylanden *	336	113 375	4 745	32 347	5 880	25 310	30 862	108 789	1 730	15 092	1 151	3 449
" . . .	Eggenstein *	251	147 860	805	4 200	6 402	65 879	66 527	145 980	56	2 888	1 328	4 976
" . . .	Friedrichsthal *	74	135 462	619	24 066	5 706	68 823	36 248	134 058	916	20 523	1 187	3 600
" . . .	Hochstetten *	76	103 560	196	7 720	3 247	41 410	39 025	102 063	89	7 185	859	2 349
" . . .	Knielingen . . .	292	220 647	2 406	—	13 979	97 031	60 343	214 728	1 540	—	2 242	10 861
" . . .	Leopoldshafen *	49	12 144	175	217	586	2 800	5 866	10 989	57	1 096	551	907
" . . .	Lieboldsheim <sup>1)</sup>	242	86 277	1 249	—	6 810	43 871	31 429	81 018	577	—	695	3 420
" . . .	Lieboldsheim <sup>2)</sup>	40	23 810	219	483	102	21 779	1 227	23 748	—	52	145	765
" . . .	Linkenheim . . .	148	117 016	415	33 837	6 498	8 051	18 187	115 885	4	42 527	460	5 159
" . . .	Mintheim *	88	63 372	758	24 106	2 810	16 734	14 412	60 758	1 448	17 762	425	1 202
" . . .	Spöck *	145	57 773	1 428	15 819	3 464	19 336	10 195	52 879	48	15 763	569	2 602
" . . .	Stafforth *	60	74 724	218	6 848	2 634	43 017	17 987	70 157	200	10 047	535	2 325
Pforzheim . . .	Brügingen *	224	147 674	663	39 705	5 388	40 667	25 975	146 610	436	35 882	1 372	3 442
" . . .	Dietlingen *	209	58 940	1 512	21 316	2 160	14 357	12 241	57 171	145	18 065	363	1 619
" . . .	Ellmendingen *	139	78 998	906	18 524	3 091	36 459	9 759	78 871	135	11 530	446	3 073
" . . .	Huchensfeld *	146	58 281	1 558	12 097	1 478	26 107	12 076	57 424	—	5 369	445	966
" . . .	Ittersbach *	119	33 075	167	5 203	2 059	5 996	11 887	30 645	90	6 802	715	1 897
Mannheim . . .	Feudenheim	327	314 345	2 262	72 404	12 313	33 195	36 608	312 300	337	59 899	1 272	8 818
" . . .	Käferthal *	191	162 318	1 673	63 852	5 405	35 029	42 675	158 864	770	54 132	997	5 518
" . . .	Neckarau *	132	103 119	855	20 979	2 602	11 507	49 752	101 828	586	25 663	642	2 216
" . . .	Sandhofen *	271	214 705	1 806	72 285	7 073	42 719	72 392	208 485	31	56 684	1 271	6 353
Schwefingen . . .	Brühl *	151	118 879	1 476	20 980	2 922	33 369	21 455	117 586	380	18 151	639	3 472
" . . .	Planstadt *	227	149 660	1 085	34 817	6 545	38 837	34 481	143 807	385	20 977	2 278	6 235
" . . .	Kreditverein.	—	—	—	—	—	—	—	—	—	—	—	—
" . . .	Planstadt *	241	207 889	1 309	22 654	9 362	42 367	115 849	202 215	565	27 821	2 023	5 624
" . . .	Vereinsverein.	—	—	—	—	—	—	—	—	—	—	—	—
" . . .	Sedenheim *	199	151 481	1 208	51 341	5 846	41 533	41 473	140 813	647	67 401	1 121	1 717
Eppingen . . .	Adelshofen *	89	55 349	427	3 783	1 442	28 950	11 616	53 062	92	2 558	357	2 476
" . . .	Berwangen *	78	45 513	1 080	15 261	743	4 901	17 765	44 465	165	7 136	409	785
" . . .	Gemmingen *	119	440 704	950	11 245	10 435	8 468	21 289	429 803	157	8 915	1 593	8 627
" . . .	Ittlingen *	54	3 959	1 220	15	—	2 625	—	3 637	—	—	153	4

<sup>1)</sup> Die mit \* bezeichneten Vereine gehören dem badischen Verband an. <sup>2)</sup> Rechnungsergebnisse für 1. April bis 31. Dechr. 1894. <sup>3)</sup> im Laufe des Jahres Darlehenskassenverein, der zweite Spar- und Kreditverein Badenia. <sup>4)</sup> Mitgliederzahl auf Jahresabschluss 1893, weil andere Angaben nicht vorlagen. <sup>5)</sup> in

Genossenschaften 1894.  
Kreditvereine\*).

VI. Nach: Tabelle 6a.

		15	16	17	18	19	20	21	22	23	24	25	26	27	28	29
		Aktiva.						Passiva.						Aktiva mit Passiva verglichen gibt Ueberschuß.		
		Darunter Guthaben und Forderungen						Darunter Schulden								
zurück-bezahlte Anleihen.	gegebene Darlehen.	Im Ganzen.	bei				Im Ganzen.	bei				Bestand des Reservefonds.				
			Mitgliedern und Privaten.	Banken und Vereinen.	Kontoforrentinhabern.	in Gütern.		Geschäfts-antheile der Mitglieder.	Mitgliedern und Privaten.	Banken und Vereinen.	durch Spar-tassen-einlagen.		bei Konto-forrent-inhab-ern.			
M.	M.	M.	M.	M.	M.	M.	M.	M.	M.	M.	M.	M.	M.	M.	M.	M.
(Sämmtliche mit unbeschränkter Haftung.)																
23 470	35 371	128 638	90 861	15 739	—	4 110	127 389	11 937	—	—	109 736	—	5 716	1 249	23 470	35 371
7 074	21 015	20 473	19 007	600	—	—	20 216	1 608	13 628	700	3 740	—	63	257	7 074	21 015
4 212	16 247	65 806	45 697	—	9 451	4 924	65 175	4 511	5 000	3 770	45 593	4 125	2 038	631	4 212	16 247
89 137	65 745	480 067	461 351	—	—	—	476 861	23 717	43 830	6 492	378 973	—	23 849	3 206	89 137	65 745
111 795	97 709	679 728	554 959	49 875	16 870	22 937	677 244	25 610	113 100	20 000	461 006	9 109	48 419	2 484	111 795	97 709
123 077	51 097	201 902	158 222	—	—	26 642	200 772	1 860	179 945	7 876	—	—	4 837	1 130	123 077	51 097
68 962	80 002	525 112	321 598	13 018	112 378	16 557	520 858	23 216	—	—	439 785	50 045	7 630	4 254	68 962	80 002
21 543	52 836	337 493	146 429	13 998	85 342	63 824	334 454	14 905	1 600	—	299 802	3 705	14 399	3 039	21 543	52 836
14 607	46 710	115 231	98 185	—	—	1 800	115 170	295	—	20 000	94 029	—	846	61	14 607	46 710
—	16 110	21 215	11 140	4 250	—	4 433	20 894	292	—	17 624	2 978	—	321	—	—	16 110
38 191	27 330	133 116	82 655	—	—	42 553	132 295	3 510	12 150	10 734	98 672	—	6 496	821	38 191	27 330
33 143	18 577	47 778	31 575	—	11 762	3 287	47 281	2 968	—	17 338	26 866	77	35	494	33 143	18 577
15 024	7 768	34 868	22 762	—	—	10 092	34 478	472	9 803	7 245	15 987	—	672	390	15 024	7 768
66 373	26 207	111 764	41 059	—	—	61 191	111 276	7 551	57 351	11 602	30 424	—	2 342	488	66 373	26 207
—	—	—	—	—	—	—	—	—	—	—	—	—	—	—	—	—
18 183	12 189	55 624	41 416	—	—	7 633	55 233	4 453	—	736	49 353	—	517	391	18 183	12 189
—	—	—	—	—	—	—	—	—	—	—	—	—	—	—	—	—
40 786	63 808	123 185	79 552	—	26 911	8 082	121 637	5 566	77 583	10 264	23 075	—	4 849	1 548	40 786	63 808
78 670	77 651	156 207	85 080	11 682	2 458	35 142	153 795	21 392	—	—	128 005	2 636	1 762	2 412	78 670	77 651
—	—	—	—	—	—	—	—	—	—	—	—	—	—	—	—	—
18 003	10 125	32 758	13 999	10 956	—	3 898	32 566	2 559	5 950	—	23 557	—	500	192	18 003	10 125
33 052	54 396	198 480	157 275	—	—	13 337	197 404	15 896	—	31 203	142 474	—	7 831	1 076	33 052	54 396
2 000	11 472	11 444	11 165	—	—	—	11 439	554	1 650	3 027	5 868	333	—	5	2 000	11 472
16 304	16 905	25 850	19 934	—	—	300	25 590	3 552	9 980	5 736	5 958	—	159	260	16 304	16 905
8 210	8 412	22 172	16 157	—	—	4 042	22 121	1 939	4 987	14 548	—	—	456	51	8 210	8 412
73 690	120 559	187 183	144 380	151	—	35 101	186 094	30 354	144 670	—	—	—	10 666	1 089	73 690	120 559
23 722	7 984	25 310	19 355	—	—	2 868	25 049	3 012	16 059	4 767	—	—	741	261	23 722	7 984
2 247	8 440	38 404	15 430	—	12 425	6 428	37 911	4 707	300	12 394	18 910	405	1 195	493	2 247	8 440
43 544	17 106	43 656	30 811	—	383	3 740	43 183	6 926	25 816	3 675	—	5 328	686	473	43 544	17 106
—	6 075	6 127	6 075	—	—	—	6 107	1 052	110	4 631	313	—	20	—	—	6 075
25 394	18 305	114 545	111 080	—	977	470	112 643	29 722	—	5 865	70 137	—	6 919	1 902	25 394	18 305
33 639	44 971	111 465	76 380	10 014	—	18 115	108 832	24 811	—	—	77 083	—	6 938	2 633	33 639	44 971
75 870	59 627	137 269	127 168	3 682	—	2 155	136 028	2 590	93 310	3 510	19 112	—	17 506	1 241	75 870	59 627
81 856	24 262	127 022	81 696	31 204	—	—	125 938	12 959	48 580	—	59 578	—	4 653	1 084	81 856	24 262
47 907	43 074	57 635	51 690	—	—	3 106	57 407	3 224	4 946	23 291	20 423	—	5 523	228	47 907	43 074
68 725	53 966	352 818	274 971	26 151	—	21 112	347 463	57 095	268 422	3 325	—	—	18 621	5 355	68 725	53 966
3 700	4 678	19 902	13 184	—	—	3 881	19 781	1 123	355	16 775	1 029	—	499	121	3 700	4 678
37 723	38 603	153 918	145 632	—	—	—	152 899	8 686	83 835	30 621	—	—	23 348	1 019	37 723	38 603
—	18 496	22 414	17 269	4 250	—	—	22 435	219	—	21 779	437	—	—	21	—	18 496
7 900	30 383	168 062	84 310	—	—	19 821	167 810	5 234	9 050	—	133 739	19 284	503	252	7 900	30 383
18 845	20 275	59 515	52 625	—	—	3 158	58 433	12 993	—	8 534	35 261	—	1 645	1 082	18 845	20 275
18 727	14 950	77 401	53 420	14 116	—	3 432	76 654	8 610	3 691	—	62 352	—	2 001	747	18 727	14 950
20 630	34 025	81 573	72 938	1 550	—	363	80 985	4 588	34 074	15 062	24 608	—	2 627	588	20 630	34 025
59 320	32 050	86 583	50 616	—	—	32 851	85 077	5 904	1 200	28 141	43 560	—	5 535	1 506	59 320	32 050
9 791	16 920	48 399	32 105	2 453	—	10 892	47 319	8 051	3 580	—	34 257	—	1 272	1 080	9 791	16 920
37 345	13 869	86 331	67 763	—	—	16 650	85 206	6 145	42 768	7 123	28 095	—	1 075	1 125	37 345	13 869
26 425	19 355	38 069	28 840	—	—	7 213	37 794	4 716	12 830	4 953	14 685	—	261	275	26 425	19 355
2 754	17 912	46 618	39 037	—	—	4 429	46 502	1 494	878	33 351	10 093	—	620	116	2 754	17 912
27 597	43 359	254 372	181 303	—	—	61 045	251 210	20 432	15 515	21 423	181 178	—	11 979	3 162	27 597	43 359
44 729	52 535	180 192	99 410	59 483	—	12 282	177 837	14 499	—	—	154 333	—	9 005	2 355	44 729	52 535
12 508	48 000	80 946	48 690	—	23 174	—	79 499	9 254	—	276	61 878	1 836	6 255	1 447	12 508	48 000
37 036	82 562	188 874	145 311	—	—	31 731	184 545	13 639	—	6 608	156 627	—	7 671	4 329	37 036	82 562
34 575	28 880	103 243	57 664	—	28 246	14 026	102 176	9 357	29 460	15 756	46 021	—	1 524	1 067	34 575	28 880
35 837	62 835	172 562	145 449	—	—	14 620	171 134	14 602	—	1 823	150 130	—	4 579	1 428	35 837	62 835
—	—	—	—	—	—	—	—	—	—	—	—	—	—	—	—	—
14 512	121 116	239 646	187 751	—	—	39 405	236 620	18 794	7 800	73 143	181 950	—	4 727	3 026	14 512	121 116
—	—	—	—	—	—	—	—	—	—	—	—	—	—	—	—	—
20 755	49 172	163 888	88 817	16 778	—	5 583	161 084	16 510	—	—	134 841	—	9 668	2 804	20 755	49 172
27 934	17 945	54 208	38 770	—	—	10 675	53 724	4 637	22 000	13 033	10 639	—	2 451	484	27 934	17 945
14 222	17 320	26 614	13 776	5 283	—	6 430	26 421	4 473	—	—	20 958	—	320	193	14 222	17 320
6 131	22 667	204 149	58 149	—	99 650	30 412	202 397	8 890	83 948	—	30 482	74 033	2 800	1 752	6 131	22 667
300	3 180	3 565	3 180	—	—	—	3 565	1 220	1 320	1 005	15	—	—	—	300	3 180

1894 neu gegründet; erste Rechnung noch nicht gestellt. \*) erste Rechnung noch nicht gestellt. \*) In Biedolsheim bestehen zwei Vereine, der erstere nennt sich Spalte 18 mitinbegriffen.

folgt

1		2		3		4		5		6		7		8		9		10		11		12		13		14	
Sitz des Vereins.		Mitgliederzahl am Jahreschlus.	Einnahme.										Ausgabe.														
Amtsbezirk.	Ort*).		Im Ganzen.	Darunter					Im Ganzen.	Darunter																	
				Geschäftsanteile und Monatsbeiträge der Mitglieder.	Sparlassen-einlagen.	Zinse.	aufgenommene Anleihen.	zurückbezahlte Darlehen.		zurückbezahlte Geschäftsanteile.	zurückbezahlte Sparlassen-einlagen.	Verwaltungskosten.	Zinse.														
<b>Nach: A. Eingetragene Genossenschaften.</b>																											
Eppingen	Mühlbach	96	28 544	270	8 274	2 869	8 933	7 342	28 173	—	6 490	185	943														
"	Schluchtern*	85	54 296	632	14 433	2 241	24 472	7 958	53 604	59	21 195	343	1 752														
Heidelberg	Eppelheim*	136	70 863	1 201	17 296	3 392	11 549	18 166	68 606	219	16 365	808	3 403														
"	Handschuhsh.	114	56 318	1 347	21 759	1 297	12 653	18 665	56 123	52	10 894	178	1 164														
"	Medesheim*	90	50 445	3 720	16 424	1 491	21 942	6 158	50 302	—	3 960	246	630														
"	Sandhausen*	266	117 397	1 436	31 692	5 796	44 015	19 493	112 439	202	36 988	649	3 812														
Sinsheim	Nbersbach*	63	50 637	333	17 015	1 830	15 741	11 382	49 849	352	17 243	714	1 561														
"	Wabstadt*	37	6 313	864	3 256	71	50	500	6 151	—	—	158	37														
"	Dühren*	87	30 136	973	14 552	1 160	400	4 367	27 501	356	8 223	255	1 328														
"	Ehrstädt	52	20 505	621	9 295	688	3 868	4 410	20 500	127	5 166	172	98														
"	Eysenbach*	164	68 495	1 253	629	2 450	36 274	12 600	65 968	63	526	794	2 141														
"	Eichelbach*	175	63 863	1 248	18 499	3 879	15 807	7 989	52 040	300	20 077	564	2 787														
"	Eichelbrunn*	226	98 672	341	16 027	7 722	43 139	11 410	90 620	228	12 305	910	8 436														
"	Helmstadt*	109	55 748	4 223	17 115	1 047	26 586	4 986	54 728	6	3 160	186	314														
"	Hilsbach*	88	47 301	217	582	565	14 852	5 515	46 210	—	211	340	395														
"	Hoffenheim*	226	90 039	392	16 822	5 412	20 836	23 288	86 052	—	14 798	437	4 694														
"	Kirchardt*	191	87 763	2 265	4 132	4 163	39 276	14 216	86 226	653	1 900	828	4 616														
"	Reidenstein*	290	120 290	657	43 512	6 182	34 179	25 816	115 289	—	17 159	1 011	5 912														
"	Obergimpfen*	126	48 100	211	20 898	2 719	10 441	6 491	45 668	24	18 279	250	2 295														
"	Rappenaun*	89	34 143	1 695	14 112	219	8 914	6 924	34 047	—	3 333	116	347														
"	Siegelsbach	111	30 394	1 035	12 993	2 105	4 800	7 208	28 197	100	9 418	170	2 001														
"	Steinsfurth*	147	43 900	1 833	13 398	2 298	10 588	10 104	40 278	—	8 266	1 059	1 813														
"	Weiler*	82	35 043	1 077	12 774	2 127	8 516	7 162	32 077	205	3 378	211	1 852														
Wiesloch	Walldorf*	294	157 817	2 274	41 091	7 536	18 337	83 302	155 357	288	25 504	1 452	4 699														
Welsheim	Hirschlanden*	64	55 142	654	620	2 897	21 300	11 049	54 681	52	556	594	2 894														
"	Schlierstadt*	221	132 957	1 834	31 922	8 998	19 215	54 175	131 049	318	32 727	843	8 284														
"	Sindolsheim*	141	109 442	1 071	34 283	8 839	3 358	46 150	106 989	54	23 447	929	7 368														
Buchen	Altheim*	169	105 784	1 301	—	5 394	64 005	30 185	104 457	400	—	640	2 537														
"	Gerichtstetten	130	92 223	1 540	33 504	6 160	16 859	21 160	87 704	231	38 272	411	6 969														
"	Hettingen* 1)	95	11 250	1 770	—	34	7 805	1 420	10 798	—	—	165	56														
"	Hinsheim*	336	79 739	1 324	—	5 924	26 958	37 681	79 038	463	—	626	5 448														
Mosbach	Aglasterhausen*	74	58 013	809	26 772	1 965	13 499	6 770	57 613	121	2 685	409	2 314														
"	Kälbersthausen*	42	30 693	384	—	366	26 569	3 330	30 083	—	—	191	602														
Tauberschlussh.	Dainbach*	36	12 706	240	2 324	1 256	1 472	2 022	11 312	100	2 593	180	856														
"	Dittwar*	31	17 864	270	999	1 984	3 246	1 085	17 060	295	866	251	1 405														
"	Großrinderfeld*	113	112 610	666	30 101	6 927	27 328	23 580	110 627	36	16 945	868	5 557														
"	Grünsfeld*	121	178 409	1 680	62 668	7 734	52 458	39 570	175 182	895	47 835	1 059	5 288														
"	Schillingstadt*	53	23 334	1 634	6 751	192	13 359	965	23 194	—	615	117	87														
"	Uffingen*	64	43 335	373	6 495	883	22 365	4 042	43 141	—	2 899	363	1 456														
"	Wentheim*	30	10 212	475	3 777	27	1 720	260	9 787	—	755	142	160														
Wertheim	Hundheim*	80	27 758	1 213	3 429	1 394	10 209	6 798	26 764	43	1 044	266	968														
<b>B. Nicht eingetragene</b>																											
Konstanz	Diethingen*)	53	1 833	—	730	60	—	535	1 787	—	596	77	109														
Wertheim	Vogthal	69	21 475	329	5 326	745	3 572	9 840	20 999	32	2 261	174	547														
"	Freudenberg	315	59 141	9 260	12 322	1 138	9 236	26 247	58 798	4 099	10 509	244	400														
"	Rilasshausen	40	9 085	—	—	364	2 150	4 356	8 672	—	—	17	423														
<b>C. Zusammen-</b>																											
Eingetragene Ge- nosenschaften	Zahl der Vereine.	*) 154	19 425	12 310 203	150 091	3 080 261	610 325	3 589 807	2 961 809	12 294 231	30 786	2 088 303	90 947	5 215 223													
Nicht eingetrag. Genossenschaften	4	477	91 534	9 589	18 378	2 307	14 958	40 978	90 256	4 131	13 366	512	1 479														
Großherzogthum	158	19 902	12 901 737	159 680	3 098 639	612 632	3 604 765	3 002 787	12 384 537	34 917	2 101 669	91 459	5 230 092														

\*) Die mit \* bezeichneten Vereine gehören dem badischen Verband an. 1) Rechnungsergebnisse für 19. März bis 31. Dezbr. 1894. 2) Rechnungsergebnisse Unterbilanz mehr aufweist. 3) Der Reservefond ist in Folge der Verluste aufgezehrt. 4) einschließlich 4 Vereine, welche erst neu gegründet wurden und für



VI. Tabelle 6b.

Rech: Kreditgenossen  
 Rech: II. Ländliche  
 b. Eingehendere Darstellung der Rechnungs-  
 I. Geschäft

1	2	3	4	5	6	7	8	9	10	11	12	13	14	15
Kreise und Großherzog- thum.	Zahl der Vereine.	Mitgliederzahl am Jahreschlus.												Summe aller Einnah- men.
			Kassenbestand.	Einnahmever- vom Vorjahr.	Aufgenommene Kantaten.	Zurückgehaltene Tartichen.	Geschäftsanteile und Monats- beiträge der Mitglieder.	Sparkasten- einlagen.	Güterziele.	Kontoforrent.	Sink.	Wahrs aus Güter- kaufschillingen, Kreuzen und Eintrittsgelder.	Gewinnsteuern- erlös und Eombilags.	
Konstanz . . . . .	2	448	3 089	5 882	80 686	13 405	26	11 739	13 055	75 919	13 802	64	2	217 669
Billingen . . . . .	7	477	14 546	—	116 370	102 618	3 683	52 775	48 325	—	17 331	886	63	356 597
Waldshut . . . . .	10	1 320	27 460	827	129 905	104 986	8 606	214 942	62 932	49 234	32 973	1 006	274	633 145
Freiburg . . . . .	25	2 382	90 142	3 260	476 760	398 677	28 194	495 981	112 201	550	93 183	2 940	270	1 702 158
Vörrach . . . . .	9	387	22 018	5	101 775	46 596	1 334	38 893	36 025	10 277	19 094	929	8 775	285 721
Offenburg . . . . .	3	626	8 711	132	76 444	90 365	3 493	126 905	3 909	52 286	21 288	376	—	383 909
Baden . . . . .	7	1 684	32 977	16	408 487	304 936	8 490	526 533	24 425	182 020	93 527	1 566	95	1 583 072
Karlsruhe . . . . .	39	4 931	88 859	1 430	1 108 487	819 712	33 558	593 382	219 127	117 057	124 266	6 529	944	3 113 351
Mannheim . . . . .	8	1 739	33 432	—	278 056	414 685	11 674	359 312	70 847	196 922	52 068	4 619	781	1 422 396
Heidelberg . . . . .	28	3 684	72 903	466	481 112	376 122	33 795	416 884	142 092	399 023	81 879	8 008	263	2 012 547
Mosbach . . . . .	20	2 224	27 954	1 010	346 683	330 685	26 827	261 293	122 943	7 705	63 221	2 532	319	1 191 172
<b>Großherzogthum</b>	<sup>1) 158</sup>	19 902	422 091	13 028	3 604 765	3 002 787	159 680	3 093 639	855 881	1 090 993	612 632	29 455	11 786	12 901 737
1893 . . . . .	145	18 410	334 395	15 096	3 294 009	2 839 604	160 647	2 699 741	841 918	573 206	575 107	29 187	3 143	11 366 053
1892 . . . . .	138	17 102	341 776	14 509	3 194 415	3 056 803	137 351	2 491 093	753 590	974 945	525 987	37 784	3 504	11 531 757
1891 . . . . .	136	16 300	333 893	21 833	3 187 685	2 622 995	152 028	2 529 502	641 018	718 730	467 546	27 743	3 733	10 706 706
1890 . . . . .	125	15 123	268 943	15 904	2 859 273	2 616 193	131 602	1 959 392	601 060	892 440	422 674	30 180	2 812	9 800 478
1889 . . . . .	121	14 318	302 860	21 124	2 451 268	2 288 799	108 465	1 871 803	497 519	1 263 319	370 568	24 275	2 128	9 202 128
1888 . . . . .	114	13 098	215 787	18 789	2 230 288	2 083 337	98 939	1 607 452	440 565	545 091	310 219	19 550	2 570	7 572 587
1887 . . . . .	106	11 807	218 736	15 116	1 910 980	1 869 408	85 650	1 306 650	359 311	439 172	274 361	14 616	1 222	6 495 222
1886 . . . . .	98	10 716	186 029	12 391	1 728 130	1 885 510	77 584	1 320 533	304 084	257 999	238 575	13 826	825	6 025 486
1885 . . . . .	91	9 689	173 135	4 410	1 527 795	1 390 102	71 292	987 760	238 737	279 113	177 133	13 387	994	4 863 858
Durchschn. 1885/94	123	14 617	279 765	15 220	2 598 861	2 365 551	118 324	1 987 256	553 368	703 501	397 480	24 000	3 272	9 046 601

<sup>1)</sup> vergl. die Anmerkung <sup>2)</sup> vorwärts.

II. Bilanz am

1	2	3	4	5	6	7	8	9	10	11	12
Kreise und Großherzogthum.	Kassenbestand am Jahreschlus.		Restschuld der Mit- glieder und Privaten.	Bei Banken und Vereinen.	Bei Konto- forrent- inhabern.	Städ- sinse.	Güterziele.	Ein- nahme- reste.	Werb der Fahrt- nisse.	Werb des Grund- besitzes.	Summe der Aktiva.
	in baar.	in Werb- papieren.									
Konstanz . . . . .	7 944	—	54 960	15 348	188 095	2 664	55 269	7 438	140	—	331 858
Billingen . . . . .	16 277	—	192 831	8 653	—	12 841	167 079	150	1 288	2 630	401 749
Waldshut . . . . .	20 258	111 131	369 517	40 325	9 827	18 751	309 892	2 133	1 786	1 200	884 820
Freiburg . . . . .	88 576	31 048	1 658 993	150 144	4 330	91 048	632 662	662	4 703	740	2 662 906
Vörrach . . . . .	19 113	20 402	225 398	20 607	7 121	12 171	93 870	2 311	768	650	402 411
Offenburg . . . . .	25 956	2 508	245 819	73 571	100 120	2 219	19 909	—	265	357	470 724
Baden . . . . .	80 186	22 073	1 786 441	76 891	224 041	75 510	136 684	21	3 492	—	2 405 339
Karlsruhe . . . . .	123 647	97 554	2 210 544	120 459	54 916	55 128	389 275	7 331	5 826	—	3 064 680
Mannheim . . . . .	36 499	44 029	954 395	76 261	51 420	39 681	178 692	1 283	1 463	—	1 383 723
Heidelberg . . . . .	75 580	—	1 406 723	45 909	106 552	53 916	464 689	111	4 789	—	2 158 269
Mosbach . . . . .	23 224	103 041	809 156	90 552	—	45 562	489 940	127	3 884	—	1 565 486
<b>Großherzogthum</b>	517 260	431 786	9 914 777	718 720	746 422	409 491	2 937 961	21 567	28 404	5 577	15 731 965
1893 . . . . .	421 631	436 636	8 925 647	749 596	717 158	333 478	2 614 642	37 677	24 707	6 828	14 268 000
1892 . . . . .	345 548	275 289	8 070 135	627 931	788 351	303 821	2 452 988	60 483	22 489	5 657	12 952 692
1891 . . . . .	322 785	350 779	7 460 030	783 319	616 649	266 958	2 049 331	41 613	20 353	6 030	11 917 847
1890 . . . . .	336 324	210 608	6 643 670	692 629	502 118	234 291	1 805 118	42 194	16 825	5 924	10 489 701
1889 . . . . .	270 504	98 303	5 820 307	552 866	392 770	214 222	1 590 193	47 341	15 078	6 282	9 007 866
1888 . . . . .	302 768	54 206	4 996 832	432 024	449 210	194 638	1 431 505	37 524	14 192	7 458	7 920 357
1887 . . . . .	214 693	89 836	4 318 377	349 861	373 302	151 980	1 138 861	41 402	10 971	8 779	6 698 062
1886 . . . . .	218 365	75 849	3 649 711	391 422	270 335	120 597	839 553	36 886	10 555	5 708	5 618 981
1885 . . . . .	187 408	113 518	3 163 220	188 345	223 843	99 488	641 762	36 657	8 770	2 250	4 665 261
Durchschnitt 1885/94	313 729	213 681	6 296 271	548 671	508 016	232 897	1 750 191	40 334	17 234	6 049	9 927 073

Verbindlichkeiten 1894.  
Kreditvereine.  
Ergebnisse der Vereine nach Kreisen.  
und Umfang.

VI. Tabelle 6b.

Summe  
aller  
Einnahmen.  
M.

Ausgabe.										Einnahme mit Ausgabe verglichen gibt Kassenvorrath bezw. Kassenbevor.	Betrag der Einnahmereste am Jahreschluss an	
Vorlauf oder Guthaben des Rechners.	Zurückgezogene Vantelien.	Gegenseitige Darlehen.	Zurückgezogene Geschäftsanteile.	Zurückgezogene Sparkassen-einlagen.	Güterliefer.	Kontokorrent.	Zinse.	Verwaltungs- und Gerichtsstellen.	Summe aller Ausgaben.		Kassenbevor.	fälligen Darlehen.
217 669	75 700	12 142	18	3 098	27 999	77 359	12 594	815	209 725	7 944	6 897	519
356 597	126 276	108 651	1 322	26 439	60 062	—	15 060	2 470	340 320	16 277	320	110
533 145	127 719	176 874	1 794	117 178	103 547	51 553	29 962	4 260	612 887	20 258	6 323	1 087
702 158	459 844	462 328	3 438	330 518	250 970	4 780	89 581	12 174	1 613 633	88 525	—	—
285 721	93 073	61 766	495	15 221	61 264	19 200	12 097	3 111	266 606	19 115	280	2 311
383 909	75 218	116 506	1 197	82 809	850	64 394	14 895	2 084	357 953	25 956	—	—
583 072	433 333	410 346	1 193	339 644	49 607	173 203	85 243	10 317	1 502 886	80 186	—	—
1 113 351	1 087 693	1 016 835	10 972	388 578	184 960	174 933	101 076	22 948	2 989 709	123 642	1 222	653
1 222 396	227 549	487 959	3 701	330 728	101 017	184 748	39 953	10 243	1 385 898	36 498	—	—
1 012 547	217 344 174	642 913	3 648	283 447	189 117	389 986	68 922	14 548	1 936 972	75 575	—	—
1 91 172	50 284 718	478 147	7 139	184 009	146 078	5 699	53 619	8 489	1 167 948	23 224	—	—
2 901 737	2 400 3 335 297	3 974 467	34 917	2 101 669	1 175 471	1 145 855	523 002	91 459	12 384 537	517 200	15 042	4 680
1 366 653	6 119 3 121 142	3 676 939	36 239	1 941 056	1 058 923	564 870	460 154	81 289	10 946 731	419 322	14 448	14 336
1 531 757	1 049 2 882 640	3 807 391	40 784	1 838 781	1 206 230	926 850	405 744	83 160	11 192 629	339 128	7 246	14 330
1 706 706	953 3 145 568	3 571 746	36 267	1 616 156	907 312	660 950	371 007	75 245	10 385 204	321 502	9 219	1 912
300 478	1 171 2 633 273	3 178 691	29 516	1 322 294	819 099	1 091 442	324 918	67 166	9 467 570	332 908	141 562	16 891
202 128	2 624 2 182 720	3 077 705	24 699	1 262 984	729 692	1 295 532	292 525	61 755	8 930 236	271 892	36 302	9 631
572 587	1 785 1 918 900	2 890 059	19 398	957 837	699 001	480 343	255 778	48 533	7 271 634	300 953	13 836	3 618
1 495 222	5 826 1 437 856	2 612 266	11 995	846 531	636 824	478 798	208 991	42 342	6 281 429	213 793	65 663	10 287
1 025 486	3 149 1 613 201	2 461 282	26 100	646 799	456 111	376 309	188 074	37 071	5 808 096	217 390	90 789	9 280
363 858	1 430 1 060 318	2 100 998	18 706	556 407	412 645	352 949	144 081	29 047	4 676 581	187 277	70 027	7 796
1 046 601	2 651 2 333 092	3 135 154	27 862	1 309 051	810 131	737 390	317 427	61 707	8 734 465	312 136	46 413	9 276

Salanz am  
12

Jahreschlusse.  
13 14 15 16 17 18 19 20 21 22 23

Summe  
der  
Aktiva.  
M.

Vorlauf oder Guthaben des Rechners am Jahreschluss.	Aufgenommene Vereinsschulden			Guthaben von Kontokorrentinhabern.	Geschäftsanteile der Mitglieder.	Ausgabe- reste.	Stückzinsf.	Reserve- fond.	Summe der Passiva.	Aktiva mit Passiva verglichen gibt Ueber- schuß.
	bei Mitgliedern und Privaten.	bei Banken und Vereinen.	durch Sparkassen-einlagen.							
31 858	273 959	—	40 394	442	822	—	—	15 083	330 700	1 158
1 01 749	210 821	1 756	115 713	—	45 790	—	650	22 414	397 144	4 605
1 84 820	108 531	20 530	625 930	6 089	74 010	—	1 776	40 082	876 949	7 871
1 62 906	687 273	126 236	1 554 263	—	182 051	284	14 150	81 705	2 646 012	16 894
1 02 411	180 125	61 870	117 468	3 228	16 724	—	2 223	18 395	400 033	2 378
1 70 724	13 628	2 121	364 180	2 737	59 714	—	2 895	20 689	465 964	4 760
1 05 339	343 475	58 138	1 719 188	66 984	94 114	—	6 617	102 018	2 390 534	14 805
1 64 680	973 928	357 854	1 206 889	28 063	314 919	297	13 159	138 453	3 033 562	31 118
1 83 723	52 775	119 009	1 016 958	1 836	117 087	12	657	55 408	1 364 105	19 618
1 58 269	546 198	298 167	952 226	88 574	180 192	4 119	9 180	59 748	2 138 404	19 865
1 65 486	263 852	157 574	888 645	807	161 559	234	15 308	58 124	1 546 103	19 383
1 731 965	3 654 565	1 203 255	8 601 854	198 760	1 246 982	4 946	66 615	612 119	15 589 510	142 455
1 268 000	3 604 494	985 354	7 662 070	151 258	1 120 481	6 189	67 666	529 365	14 129 188	138 812
1 52 692	3 812 214	689 318	6 590 212	198 132	992 334	7 508	78 193	453 152	12 827 365	125 327
1 17 847	3 553 091	738 853	6 054 241	82 932	902 525	6 587	73 108	404 005	11 816 519	101 328
1 89 701	3 346 508	700 792	5 018 188	100 832	787 978	6 978	75 814	345 471	10 387 070	102 631
1 907 866	2 892 977	814 562	4 101 099	52 320	667 582	4 362	68 686	283 939	8 887 801	120 065
1 920 357	2 613 249	723 262	3 566 009	46 652	579 779	4 357	59 893	234 904	7 830 338	90 019
1 698 062	2 322 705	615 768	2 899 544	39 860	493 181	4 042	58 836	189 212	6 624 018	74 014
1 618 981	2 072 735	437 015	2 388 043	28 972	413 948	7 125	53 995	143 648	5 546 456	72 525
1 665 261	1 861 689	455 694	1 737 169	31 631	350 086	6 240	40 272	109 415	4 592 327	72 934
1 927 073	2 973 423	736 387	4 861 843	93 135	755 488	5 833	64 308	330 523	9 823 062	104 011

Gewerbe-Legitimationscheine 1894.

VI. Tabelle 7.

Nach den Angaben der Bezirksämter bezw. Bürgermeisterämter.

1	2	3	4	5	6	7	8	9	10	11	12	13	14	15	16	17	18	19	20	21	22	23																		
																							An Handlungsausgestellte Gewerbe-Legitimationskarten.		Ertheilte Wandergewerbescheine, sowie hierbei zugelassene Gewerbetreibende und Begleiter.						Ausgedehnte Wandergewerbescheine und durch die Ausdehnung zugelassene Gewerbetreibende und Begleiter.						Zum Betriebe des Handelsgewerbes ertheilte Legitimations-scheine nach Formular J.			
																							Für inländische Handlungsausgestellte nach Formul. K a (S. 69-71 S. 8.)		Für ausländische Handlungsausgestellte nach Formular K b (S. 72 S. 8.)		Für Rufausführungen u. dgl. nach Formular A		Für sonstige dch. Inländer betriebene Arten des Wandergewerbes nach Form. B.		Für sonst. dch. Ausländer betriebene Arten d. Wandergewerbes nach Formul. C.		Für Rufausführungen u. dgl. nach Formular A			Für Ausländer zum Zwecke sonstiger Arten d. Wandergewerbes nach Formul. C.			Von dem Bezirksamt als Ersatzlegitimationen amtern als Ersatzlegitimationen.	
																							an Inländer.	an Ausländer.	an Inländer.	an Ausländer.	an Inländer.	an Ausländer.	an Inländer.	an Ausländer.	an Inländer.	an Ausländer.	an Inländer.	an Ausländer.	an Inländer.	an Ausländer.	an Inländer.	an Ausländer.	an Inländer.	an Ausländer.
Engen . . .	28	—	1	1	2	—	—	—	197	33	5	1	54	54	76	32	26	15	2	—	—	—	—																	
Konstanz . .	194	—	13	13	18	19	19	24	249	8	37	2	115	115	140	39	82	27	—	—	—	—	—																	
Mehlfirch . .	12	—	—	—	—	—	—	—	125	18	3	—	31	80	49	22	64	13	2	—	—	—	—																	
Pfyllendorf . .	8	—	2	2	2	—	—	—	140	16	2	—	35	35	63	11	8	20	—	—	—	—	—																	
Stodach . . .	44	—	4	4	2	—	—	—	197	30	8	—	37	37	71	24	34	17	5	—	—	—	—																	
Ueberlingen . .	20	—	1	1	4	7	7	5	310	18	25	3	62	62	82	28	38	19	2	—	—	—	—																	
Donauessingen	43	—	4	4	3	—	—	—	212	63	15	1	50	50	104	31	32	14	2	—	—	—	—																	
Triberg . . .	44	—	2	2	6	—	—	—	166	13	6	1	69	69	128	34	34	24	4	—	—	—	—																	
Willingen . .	89	—	1	1	—	—	—	—	179	8	14	—	50	50	92	29	29	31	26	1	—	—	—																	
Bonnndorf . .	14	—	1	1	—	1	1	—	98	12	3	1	14	14	34	28	28	47	26	2	—	1	—																	
Säckingen . .	15	—	—	—	—	2	2	3	84	18	9	2	54	54	126	17	17	19	23	3	—	—	—																	
St. Blasien . .	20	—	—	—	—	—	—	—	203	6	2	—	14	14	37	7	7	8	38	6	—	—	—																	
Waldbshut . .	84	—	5	5	12	1	1	2	213	21	29	3	56	56	92	29	29	32	31	2	—	—	—																	
Breisach . . .	16	—	—	—	—	—	—	—	181	14	3	—	51	51	100	26	26	58	6	1	—	—	—																	
Emmendingen . .	79	—	8	8	14	—	—	—	223	15	1	—	77	77	170	47	47	53	20	1	—	—	—																	
Ettenheim . . .	57	—	—	—	—	—	—	—	190	2	1	—	36	36	67	22	28	18	—	—	—	—	—																	
Freiburg . . .	326	1	14	14	8	12	12	5	308	22	28	1	121	383	266	56	228	172	49	13	2	—	—																	
Neustadt . . .	19	—	2	2	—	1	1	—	170	15	2	—	30	30	88	51	51	21	29	5	—	—	—																	
Staufen . . .	19	—	2	2	2	—	—	—	123	15	—	—	24	24	30	34	34	37	18	7	—	—	—																	
Waldfirch . . .	19	—	—	—	—	—	—	—	174	14	—	—	18	18	62	5	5	8	14	1	—	—	—																	
Dörrach . . .	47	—	6	11	7	4	6	3	129	13	15	2	118	180	136	32	59	8	48	5	—	—	—																	
Müllheim . . .	57	—	1	1	1	—	—	—	105	1	2	—	29	70	8	19	74	2	23	2	—	—	—																	
Schnau . . .	40	—	—	—	—	—	—	—	217	14	2	—	16	16	42	12	12	18	28	4	—	—	—																	
Schopfheim . .	31	—	5	11	1	1	4	—	64	10	5	—	39	105	23	13	40	—	47	5	—	—	—																	
Kehl . . . . .	40	—	8	8	22	1	1	1	307	82	5	—	79	79	110	44	44	56	14	1	—	—	—																	
Lahr . . . . .	153	—	8	8	8	5	5	—	160	23	1	—	70	70	181	16	16	56	22	2	—	—	—																	
Oberkirch . . .	10	—	—	—	—	—	—	—	111	19	—	—	49	49	77	20	20	31	30	2	—	1	—																	
Offenburg . . .	112	—	7	7	2	—	—	—	309	32	13	—	102	102	286	50	50	54	24	6	—	—	—																	
Wolfach . . .	43	—	1	1	2	—	—	—	173	20	8	—	27	27	72	10	10	13	27	2	—	—	—																	
Udern . . . . .	71	—	2	2	5	—	—	—	120	10	—	—	71	71	131	23	23	53	5	1	—	—	—																	
Baden . . . . .	15	—	7	7	4	—	—	—	60	3	7	—	110	110	216	26	26	77	55	—	6	—	—																	
Bühl . . . . .	59	—	5	5	3	—	—	—	140	37	1	—	77	77	144	29	29	62	19	3	—	—	—																	
Rastatt . . . .	92	—	15	15	23	—	—	—	209	43	6	—	120	120	284	38	38	124	28	7	—	—	—																	
Bretten . . . .	77	—	2	2	4	—	—	—	169	7	—	—	53	53	96	18	18	48	10	1	—	—	—																	
Bruchsal . . . .	221	—	11	24	8	7	7	5	283	53	3	—	95	278	15	36	93	—	16	6	—	—	—																	
Durlach . . . .	48	—	3	3	1	1	1	4	255	15	6	—	44	44	74	12	12	55	18	2	—	—	—																	
Ettlingen . . . .	9	—	1	1	—	1	1	1	95	18	1	—	79	79	167	20	20	69	11	4	—	—	—																	
Karlsruhe . . .	300	—	19	19	41	8	8	7	291	25	57	14	167	167	403	55	55	154	42	—	2	—	—																	
Pforzheim . . .	294	—	1	1	1	16	16	26	202	16	14	1	86	86	218	40	40	70	19	5	1	—	—																	

1 2 3 4 5 6 7 8 9 10 11 12 13 14 15 16 17 18 19 20 21 22 23

Amtsbezirke, Kreise etc. und Großherzog- thum.	An Handlungs- reisende ausgestellte Gewerbe- Legitima- tionskarten.		Ertheilte Wandergewebescheine, sowie hierbei zugelassene Gewerbetreibende und Begleiter.									Ausgedehnte Wandergewebescheine und durch die Ausdehnung zugelassene Gewerbetreibende und Begleiter.									Zum Be- triebe des fliegenden Buch- handels ertheilte Legitim- scheine nach For- mular J.								
	Für inländische Handlungs- reisende nach Formul. K a (§§. 69-71 S. 8.).		Für Musit- aufführungen u. dgl. nach Formular A			Für sonstige dch. Inländer betriebene Arten des Wander- gewerbes nach Form. B.			Für sonst. dch. Ausländer betriebene Arten d. Wander- gewerbes nach Formul. C.			Für Musitaufführungen u. dgl. nach Formular A			Für Aus- länder zum Zwecke son- stiger Arten d. Wander- gewerbes nach Formul. C.			Zum Be- triebe des fliegenden Buch- handels ertheilte Legitim- scheine nach For- mular J.											
			an Inländer.			an Aus- länder.			an Inländer.			an Ausländer.			an Inländer.			an Ausländer.											
			Ertheilte Scheine.	Zugelassene Wander- gewerbetreibende.	Zugelassene Begleiter.	Ertheilte Scheine.	Zugelassene Wander- gewerbetreibende.	Zugelassene Begleiter.	Ertheilte Scheine.	Zugelassene Begleiter.	Ertheilte Scheine.	Zugelassene Begleiter.	Ertheilte Scheine.	Zugelassene Begleiter.	Ertheilte Scheine.	Zugelassene Begleiter.	Ertheilte Scheine.	Zugelassene Begleiter.	Ertheilte Scheine.	Zugelassene Begleiter.	Ertheilte Scheine.	Zugelassene Begleiter.	Ertheilte Scheine.	Zugelassene Begleiter.	Ertheilte Scheine.	Zugelassene Begleiter.	Ertheilte Scheine.	Zugelassene Begleiter.	
<b>Mannheim</b>	1 067	—	104	104	232	15	15	14	494	50	46	—	—	194	194	288	88	88	296	45	9	4	—	—	—	—	—	—	
Schwetzingen	73	—	33	33	47	2	2	4	152	59	6	—	—	152	152	265	23	28	82	24	7	—	—	—	—	—	—	—	
Weinheim	57	—	8	8	24	2	2	—	101	15	—	—	—	87	87	130	32	32	83	17	—	—	—	—	—	—	—	—	
Eppingen	31	—	1	1	5	—	—	—	151	18	1	—	—	32	32	96	4	4	4	4	—	—	—	—	—	—	—	—	
Heidelberg	273	—	14	22	3	2	4	—	329	50	10	3	—	311	862	23	82	189	7	48	7	1	—	—	—	—	—	—	
Sinsheim	71	—	7	7	13	—	—	—	397	51	2	—	—	38	38	90	4	4	5	—	—	—	—	—	—	—	—	—	
Wiesloch	57	—	4	4	5	—	—	—	150	—	1	—	—	79	79	189	18	18	56	6	1	—	—	—	—	—	—	—	
Adelsheim	31	—	2	2	3	—	—	—	200	2	—	—	—	15	15	35	6	6	12	3	—	—	—	—	—	—	—	—	
Buchen	41	—	3	9	4	—	—	—	411	158	1	—	—	26	56	22	9	17	10	4	—	—	—	—	—	—	—	—	
Everbach	40	—	4	4	12	—	—	—	141	23	1	1	—	20	20	58	4	4	11	4	1	—	—	—	—	—	—	—	
Mosbach	58	—	1	1	1	—	—	—	261	30	5	—	—	32	112	30	9	26	5	7	—	—	—	—	—	—	—	—	
Lanbergschloß	53	—	5	5	4	—	—	—	404	43	6	—	—	29	29	55	11	11	24	4	—	—	—	—	—	—	—	—	
Wertheim	47	—	—	—	—	1	4	—	89	14	—	—	—	21	84	11	4	15	—	4	3	—	—	—	—	—	—	—	
<b>Kreise.</b>																													
Konstanz	306	—	21	21	28	27	27	29	1 218	123	80	6	—	334	383	481	156	198	230	111	11	—	—	—	—	—	—	—	
Billingen	176	—	7	7	9	—	—	—	557	84	35	2	—	169	169	324	94	94	97	64	7	—	—	—	—	—	—	—	
Waldbshut	133	—	6	6	12	4	4	5	598	57	43	6	—	138	138	289	81	81	106	118	13	—	—	—	—	—	—	—	—
Freiburg	535	1	26	26	24	13	13	5	1 369	97	35	1	—	357	619	783	241	419	367	136	28	2	—	—	—	—	—	—	—
Lörrach	175	—	12	23	9	5	10	3	515	38	24	2	—	202	371	209	76	185	28	146	16	—	—	—	—	—	—	—	—
Offenburg	358	—	24	24	34	6	6	1	1 060	176	27	—	—	327	327	726	140	140	210	117	13	—	—	—	—	—	—	—	—
Baden	237	—	29	29	35	—	—	—	529	93	14	—	—	378	378	775	116	116	316	107	11	6	—	—	—	—	—	—	—
Karlsruhe	949	—	37	50	55	33	33	43	1 295	134	81	15	—	524	707	973	181	238	396	116	18	3	—	—	—	—	—	—	—
Mannheim	1 197	—	145	145	303	19	19	18	747	124	52	—	—	433	433	683	148	148	461	86	16	4	—	—	—	—	—	—	—
Heidelberg	432	—	26	34	26	2	4	—	1 027	119	14	3	—	460	1 011	398	108	215	72	54	8	1	—	—	—	—	—	—	—
Mosbach	270	—	15	21	24	1	4	—	1 506	270	13	1	—	143	316	211	43	79	62	26	4	—	—	—	—	—	—	—	—
<b>Bezirke der Landeskommissäre.</b>																													
Konstanz	615	—	34	34	49	31	31	34	2 373	264	158	14	—	641	690	1 094	331	373	433	293	31	—	—	—	—	—	—	—	—
Freiburg	1 068	1	62	73	67	24	29	9	2 944	311	86	3	—	886	1 317	1 718	457	744	605	399	57	2	—	—	—	—	—	—	—
Karlsruhe	1 186	—	66	79	90	33	33	43	1 824	227	95	15	—	902	1 085	1 748	297	354	712	223	29	9	—	—	—	—	—	—	—
Mannheim	1 899	—	186	200	353	22	27	18	3 280	513	79	4	—	1 036	1 760	2 292	299	442	595	166	28	5	—	—	—	—	—	—	—
<b>Großherzogth.</b>	4 768	1	348	386	559	110	120	104	10 421	1 315	418	36	—	3 465	4 852	5 852	1 384	1 913	2 345	1 081	145	16	2	—	—	—	—	—	—
1893	4 690	2	400	447	630	74	86	72	10 546	1 372	427	29	—	3 455	4 620	5 408	1 204	1 589	1 770	1 086	233	26	41	—	—	—	—	—	—
1892	4 382	1	370	404	617	68	102	70	10 683	1 321	450	38	—	2 843	3 963	4 520	1 045	1 534	1 397	1 053	152	22	20	—	—	—	—	—	—
1891	4 139	4	333	411	648	50	80	56	10 559	1 386	408	32	—	2 568	3 535	4 729	1 188	1 597	2 275	930	144	30	2	—	—	—	—	—	—
1890	4 045	4	331	417	680	47	63	52	10 776	1 225	355	28	—	2 545	3 590	4 728	703	1 008	1 162	884	116	36	9	—	—	—	—	—	—
1889	4 046	4	278	358	480	39	48	47	10 671	929	277	14	—	2 028	2 794	3 732	719	983	1 263	716	63	38	8	—	—	—	—	—	—
1888	3 901	4	246	360	384	44	53	38	11 287	1 015	291	13	—	2 099	2 617	3 127	754	1 314	1 335	638	32	31	21	—	—	—	—	—	—
1887	3 682	5	257	358	239	25	27	20	11 107	895	292	17	—	2 182	3 137	2 828	557	864	770	553	85	39	21	—	—	—	—	—	—
1886	3 514	2	264	360	195	42	77	19	11 396	812	296	5	—	2 285	3 015	2 893	907	1 476	1 395	675	88	39	22	—	—	—	—	—	—
1885	3 384	2	244	285	146	41	48	33	11 376	733	316	41	—	2 045	2 652	2 797	826	1 247	1 204	774	47	24	41	—	—	—	—	—	—
Durchsch. 1885/94	4 055	3	307	379	458	54	70	51	10 882	1 101	353	25	—	2 551	3 477	4 061	928	1 352	1 492	839	110	30	18	—	—	—	—	—	—





# Hagelversicherungen 1894.

239

Nach den Angaben der Bürgermeisterämter.

VI. Tabelle 9.

1894.	Abgeschlossene Hagelversicherungen.						Amtsbezirke, Kreise etc. und Großherzog- thum.	Abgeschlossene Hagelversicherungen.					
	Einzel- versicherungen:		Gemeinde- versicherungen:					Einzel- versicherungen:		Gemeinde- versicherungen:			
	Zahl.	Ver- sicherungs- summe. M.	Zahl.	Theil- nehmer.	Ver- sicherungs- summe. M.	Zahl.		Ver- sicherungs- summe. M.	Zahl.	Theil- nehmer.	Ver- sicherungs- summe. M.		
569	Engen . . . . .	193	469 651	36	758	794 602	Eppingen . . . . .	20	60 180	13	104	74 703	
901	Konstanz . . . . .	37	47 300	17	177	136 860	Heidelberg . . . . .	4	26 500	—	—	—	
87	Neßkirch . . . . .	408	316 980	40	687	845 660	Sinsheim . . . . .	78	72 784	—	—	—	
511	Pfullendorf . . . . .	375	680 800	19	308	503 296	Wiesloch . . . . .	—	—	—	—	—	
106	Stockach . . . . .	83	326 876	32	844	744 483	Adelsheim . . . . .	186	390 093	8	65	47 017	
197	Ueberlingen . . . . .	116	319 100	8	168	160 768	Buchen . . . . .	2	48 000	—	—	—	
38 499	Donauessingen . . . . .	197	202 300	33	459	482 894	Eberbach . . . . .	20	30 133	2	11	8 414	
2 059	Triberg . . . . .	5	7 650	1	24	22 452	Mosbach . . . . .	36	103 368	9	72	134 392	
—	Villingen . . . . .	31	68 197	22	355	381 333	Tauberbischofsheim . . . . .	188	338 343	18	162	233 095	
—	—	—	—	—	—	—	Wertheim . . . . .	23	212 898	2	15	11 482	
—	—	—	—	—	—	—	<b>Kreise.</b>	—	—	—	—	—	
—	Bonndorf . . . . .	290	428 592	15	156	141 274	Konstanz . . . . .	1 212	2 160 707	152	2 942	3 185 669	
—	Säckingen . . . . .	8	5 014	—	—	—	Villingen . . . . .	233	278 147	56	838	886 679	
—	St. Blasien . . . . .	1	460	1	17	16 670	Waldshut . . . . .	380	518 026	26	285	282 223	
—	Waldshut . . . . .	81	83 960	10	112	124 279	Freiburg . . . . .	122	133 696	2	29	12 500	
—	—	—	—	—	—	—	Vörrach . . . . .	47	69 667	6	79	45 462	
—	—	—	—	—	—	—	Offenburg . . . . .	228	200 484	1	10	10 931	
—	Breisach . . . . .	—	—	—	—	—	Baden . . . . .	49	46 631	8	100	60 019	
—	Emmendingen . . . . .	29	21 531	—	—	—	Karlsruhe . . . . .	136	262 617	1	8	4 828	
—	Ettenheim . . . . .	8	32 154	—	—	—	Mannheim . . . . .	27	271 261	—	—	—	
—	Freiburg . . . . .	7	10 965	—	—	—	Heidelberg . . . . .	102	159 464	13	104	74 703	
—	Neustadt . . . . .	34	35 021	1	21	8 700	Mosbach . . . . .	455	1 122 835	39	325	434 400	
—	Staufen . . . . .	—	—	—	—	—	<b>Bezirke</b>	—	—	—	—	—	
—	Waldkirch . . . . .	44	34 025	1	8	3 800	der	—	—	—	—	—	
—	—	—	—	—	—	—	Landeskommissäre.	—	—	—	—	—	
—	Vörrach . . . . .	2	3 642	—	—	—	Konstanz . . . . .	1 825	2 956 880	234	4 065	4 354 571	
—	Mühlheim . . . . .	41	61 775	2	11	19 340	Freiburg . . . . .	397	403 847	9	118	68 893	
—	Schönau . . . . .	—	—	—	—	—	Karlsruhe . . . . .	185	309 248	9	108	64 847	
—	Schopfheim . . . . .	4	4 250	4	68	26 122	Mannheim . . . . .	584	1 553 560	52	429	509 103	
—	—	—	—	—	—	—	<b>Großherzogthum.</b>	2991	5 223 535	304	4 720	4 997 414	
—	Rehl . . . . .	4	3 600	—	—	—	1893 . . . . .	6 539	8 986 104	—	—	—	
—	Lahr . . . . .	45	25 106	—	—	—	1892 . . . . .	6 259	9 224 562	—	—	—	
—	Oberkirch . . . . .	1	854	—	—	—	1891 . . . . .	7 007	9 854 282	—	—	—	
—	Offenburg . . . . .	178	170 924	1	10	10 931	1890 . . . . .	3 975	6 510 516	—	—	—	
—	Wolfach . . . . .	—	—	—	—	—	1889 . . . . .	3 375	5 734 730	—	—	—	
—	—	—	—	—	—	—	1888 . . . . .	2 752	4 618 013	—	—	—	
—	—	—	—	—	—	—	1887 . . . . .	3 066	5 000 802	—	—	—	
—	—	—	—	—	—	—	1886 . . . . .	2 765	4 481 169	—	—	—	
—	—	—	—	—	—	—	1885 . . . . .	2 882	4 897 929	—	—	—	
—	Achern . . . . .	—	—	1	6	4 608	Durchschnitt 1885/94	1) 1 633	1) 6 952 906	—	—	—	
—	Baden . . . . .	4	1 720	1	5	3 972	1874 . . . . .	1 894	2 909 940	—	—	—	
—	Bühl . . . . .	12	8 699	3	40	21 300	—	—	—	—	—	—	
—	Rastatt . . . . .	33	36 212	3	49	30 139	—	—	—	—	—	—	
—	—	—	—	—	—	—	—	—	—	—	—	—	
—	Bretten . . . . .	7	102 084	—	—	—	—	—	—	—	—	—	
—	Bruchsal . . . . .	—	—	—	—	—	—	—	—	—	—	—	
—	Durlach . . . . .	—	—	—	—	—	—	—	—	—	—	—	
—	Ettlingen . . . . .	—	—	—	—	—	—	—	—	—	—	—	
—	Karlsruhe . . . . .	110	79 445	1	8	4 828	—	—	—	—	—	—	
—	Pforzheim . . . . .	19	81 088	—	—	—	—	—	—	—	—	—	
—	—	—	—	—	—	—	—	—	—	—	—	—	
—	Mannheim . . . . .	20	190 830	—	—	—	—	—	—	—	—	—	
—	Schwezingen . . . . .	1	569	—	—	—	—	—	—	—	—	—	
—	Weinheim . . . . .	6	79 862	—	—	—	—	—	—	—	—	—	

1) Für das Jahr 1894 sind die Gemeinde-Hagelversicherungen erstmals für sich dargestellt, daher die Abnahme der Einzelversicherungen; der Durchschnitt 1885/94 ist unter Berücksichtigung der Teilnehmer an den Gemeindeversicherungen berechnet.

VI. Tabelle 10a.

Nach der Zusammenstellung des Verwaltungsraths der

Amtsbezirke.	Gebäudever-									
	Versicherte (Haupt- und Neben-) Gebäulichkeiten									Gesamter Versicherungs- Anschlag. M.
	im Ganzen.	nach der Bauart:			nach der Dachdeckung:				Gebäude ohne Dachung & B. Zemplanlage.	
		Stein.	Kiegel.	Holz.	Ziegel (auch Schiefer).	Holz (Schin- deln).	Dach- pappe.	Stroh.		
1										
Engen . . . . .	8 851	3 845	3 443	1 563	8 789	59	2	—	1	23 590 960
Konstanz . . . . .	14 650	3 335	6 925	4 390	14 574	19	56	1	—	74 229 050
Messkirch . . . . .	6 677	2 325	3 037	1 315	6 643	14	7	8	5	14 498 900
Pfullendorf . . . . .	4 252	668	2 389	1 195	4 215	17	5	8	7	12 444 530
Stodach . . . . .	9 516	2 463	4 399	2 654	9 473	27	8	1	7	21 360 610
Ueberlingen . . . . .	12 742	2 306	6 292	4 144	12 696	21	14	5	6	40 584 050
Donaueshingen . . . . .	9 215	4 554	2 640	2 021	6 533	2 666	7	3	6	32 858 870
Triberg . . . . .	5 676	1 028	1 799	2 849	2 374	2 640	25	631	6	24 295 090
Willingen . . . . .	7 112	2 285	2 142	2 685	4 482	2 411	2	212	5	30 288 920
Bonndorf . . . . .	7 091	3 160	1 152	2 779	4 377	2 415	7	292	—	23 615 030
Säckingen . . . . .	4 239	2 649	426	1 164	2 745	27	1	1 432	34	19 244 690
St. Blasien . . . . .	1 865	566	161	1 138	459	1 037	8	361	—	13 872 270
Waldbhut . . . . .	10 605	4 692	2 758	3 155	8 953	249	16	1 381	6	38 368 560
Breisach . . . . .	11 253	4 663	2 123	4 467	11 234	6	9	1	3	14 042 260
Emmendingen . . . . .	25 856	6 627	5 385	13 844	25 425	20	9	399	7	45 651 100
Ettlingen . . . . .	9 557	1 409	1 794	6 354	9 381	3	2	167	4	15 559 800
Freiburg . . . . .	29 822	12 797	4 289	12 736	25 721	2 575	245	1 211	73	119 343 720
Neustadt . . . . .	5 603	1 184	873	3 546	1 966	3 566	17	52	2	18 897 440
Staufen . . . . .	13 557	5 221	1 237	7 099	12 350	1 124	8	65	10	20 890 000
Waldbirch . . . . .	9 346	3 943	743	4 660	6 656	310	7	2 340	34	26 395 370
Lörrach . . . . .	18 494	7 400	3 504	7 590	18 299	55	24	75	44	45 618 480
Müllheim . . . . .	12 453	4 128	2 977	5 348	12 253	17	4	177	2	27 365 400
Schnau . . . . .	3 195	1 359	144	1 692	1 722	707	18	730	18	19 594 120
Schoppsheim . . . . .	9 569	3 717	666	5 186	7 289	51	40	2 170	19	23 855 200
Rehl . . . . .	13 877	3 986	3 349	6 542	13 841	12	9	4	11	26 456 400
Zahr . . . . .	16 832	3 550	3 677	9 605	16 506	19	52	208	47	42 162 410
Oberkirch . . . . .	7 632	1 751	1 815	4 066	6 822	152	27	622	9	19 134 250
Offenburg . . . . .	22 901	5 764	4 268	12 869	21 622	93	38	1 116	32	52 838 440
Wolfach . . . . .	8 477	2 175	2 311	3 991	5 597	601	24	2 248	7	23 598 660
Achern . . . . .	10 542	2 346	1 379	6 817	9 543	39	36	912	12	20 302 380
Baden . . . . .	8 799	2 589	2 072	4 138	8 690	51	38	7	13	60 851 370
Bühl . . . . .	14 248	2 993	2 419	8 836	13 841	175	17	206	9	24 577 000
Kastatt . . . . .	22 913	4 358	4 365	14 190	22 468	296	121	8	20	48 603 210
Bretten . . . . .	10 639	2 785	3 105	4 749	10 602	17	13	—	7	20 955 150
Bruchsal . . . . .	29 781	12 073	5 862	11 846	29 606	26	115	2	32	56 034 450
Durlach . . . . .	12 691	3 485	3 726	5 480	12 535	16	89	6	45	31 848 330
Ettlingen . . . . .	8 455	2 113	1 612	4 730	8 350	30	48	1	26	19 796 690
Karlsruhe . . . . .	30 065	11 055	9 072	9 938	29 097	147	726	9	86	174 755 770
Pforzheim . . . . .	17 127	4 003	8 047	5 077	16 990	74	48	8	7	78 659 970
Mannheim . . . . .	28 212	16 417	6 688	5 107	26 933	86	887	32	304	206 149 060
Schweigen . . . . .	13 871	7 459	3 335	3 077	13 717	35	80	2	37	27 965 890
Weinheim . . . . .	9 418	4 350	1 963	3 105	9 273	34	68	7	36	18 658 830

\*) Beitragsjah im Jahre 1894 auf Grund der im Jahre 1893 gewährten Brandentschädigungen.

\*) Die zu der hier gezählten Gemeinde Hausen gehörige abgeordnete Gemarkung Schloß Hausen gehört in die II. Beitragsklasse (13. 3.).

12	13	14	15	16	17	18	19	20	21	sicherungen.		Fahrniß-						
										Von dem letzten Fünftel sind			Beitragsjah der Staatsfeuer-				versicherungen	
										bei Privatgesellschaften versichert	nicht		Zahl der Gemeinden, welche auf				(nur bei Privatgesell-	
											versichert.		100 M. Versicherungsanschlag zahlen:				schaften).	
Dabei bei der Staatsfeuer- versicherungsanstalt versicherte vier Fünftel.	bei Privatgesellschaften versichert	nicht versichert.	Zahl der Gemeinden, welche auf 100 M. Versicherungsanschlag zahlen:				Fahrniß-											
M.	Verficherungs- Beträge.	M.	10 M.	13 M.	17 M.	20 M.	Ver- sicherungs- Beträge.	M.										
18 872 768	4 131	4 222 806	495 386	38	—	4	1	3 858	20 687 924									
59 383 240	5 998	12 860 506	1 985 304	38	3	1	—	10 096	67 867 964									
11 599 120	2 729	2 596 489	303 291	1)29	1	1	—	2 751	15 768 310									
9 955 624	1 674	2 332 143	156 763	19	—	—	—	1 940	13 611 754									
17 088 488	3 562	3 957 362	314 760	25	3	4	—	3 909	27 175 986									
32 467 240	4 615	7 638 931	477 879	41	4	5	2	5 848	36 415 503									
26 287 096	4 081	5 619 133	952 641	35	2	1	2	2 861	19 637 069									
19 436 072	2 229	4 129 871	729 147	12	2	—	2	2 464	16 292 882									
24 231 136	3 361	5 222 751	835 033	29	4	1	—	2 766	17 709 927									
18 892 024	2 460	3 977 171	745 835	41	1	1	2	1 680	12 676 338									
15 395 752	2 285	3 243 352	605 586	26	3	1	—	2 080	18 332 396									
11 097 816	1 200	2 105 136	669 318	13	3	1	—	1 106	6 515 408									
30 694 848	5 400	6 730 877	942 835	66	3	5	2	5 045	30 504 557									
11 233 808	2 666	2 163 718	644 734	19	2	—	—	2 563	13 652 242									
36 520 880	6 596	7 103 559	2 026 661	33	5	—	—	7 912	46 316 168									
12 447 840	2 973	2 753 473	358 487	11	3	2	—	3 582	17 975 181									
95 474 976	6 459	20 180 147	3 688 597	47	2	2	—	10 624	93 599 975									
15 117 952	2 009	3 299 082	480 406	27	1	1	2	1 883	11 784 042									
16 712 000	3 031	3 514 834	663 166	21	2	3	—	3 034	15 733 196									
21 116 296	2 134	3 905 323	1 373 751	20	2	3	1	1 698	14 262 689									
36 494 784	4 633	7 884 794	1 238 902	39	3	1	—	5 849	49 120 961									
21 892 320	3 458	4 890 778	582 302	28	2	2	—	3 766	20 421 927									
15 675 296	1 547	3 004 107	914 717	26	—	—	—	1 159	19 539 266									
19 084 160	2 660	4 238 940	532 100	24	1	2	1	2 975	20 926 904									
21 165 120	4 183	4 453 135	838 145	24	2	4	—	5 313	31 676 888									
33 729 928	5 359	7 823 351	609 131	20	5	2	—	7 659	50 966 852									
15 307 400	2 478	3 441 215	385 635	17	3	1	—	2 832	14 845 958									
42 270 752	7 472	9 449 695	1 117 993	33	4	2	—	9 487	56 503 057									
18 878 928	2 963	3 956 730	763 002	22	—	2	—	2 541	14 476 569									
16 241 904	2 678	2 893 419	1 167 057	15	2	1	—	2 830	17 230 201									
48 681 096	2 806	11 494 169	676 105	8	—	—	—	5 626	50 040 200									
19 661 600	3 607	3 970 150	945 250	26	1	1	1	3 427	17 660 197									
38 882 568	6 762	7 613 006	2 107 636	31	8	5	—	8 404	50 911 123									
16 764 120	3 714	3 710 549	480 481	17	3	2	1	4 415	23 183 777									
44 827 560	7 671	8 849 159	2 357 731	27	3	—	—	9 583	53 288 085									
25 478 664	4 184	5 508 946	860 720	16	4	—	1	6 449	30 910 587									
15 837 352	2 734	3 408 101	551 937	16	1	1	1	3 159	23 387 953									
139 804 616	7 865	29 703 026	5 248 128	22	1	—	—	28 569	157 267 953									
62 927 976	6 571	14 382 507	1 349 487	20	5	7	—	15 771	89 019 449									
164 919 248	7 928	36 511 891	4 717 921	13	—	—	—	19 647	282 082 855									
22 372 712	4 093	5 154 960	438 218	10	2	—	—	6 991	39 313 102									
14 927 064	2 722	3 251 859	479 907	12	—	2	1	3 615	27 131 028									

folgt

1 Amtsbezirke, Kreise etc. und Großherzogthum.	2 3 4 5 6 7 8 9 10 11 Gebäudever-									
	Versicherte (Haupt- und Neben-) Gebäulichkeiten									Gesamter Versicherungs- Anschlag. M.
	im Ganzen.	nach der Bauart:			nach der Dachbedug:				Gebäude ohne Dachung b. W. Zusammenf.	
		Stein.	Kiegl.	Holz.	Ziegel (auch Schiefer).	Holz (Schin- deln).	Dach- pappe.	Stroh.		
Eppingen . . . . .	7 873	2 305	4 634	934	7 837	19	11	—	6	
Heidelberg . . . . .	25 456	12 864	5 814	6 778	24 845	68	418	35	90	98 874 760
Sinsheim . . . . .	15 862	4 756	8 129	2 977	15 828	21	1	7	8	27 303 300
Wiesloch . . . . .	9 720	4 483	2 048	3 189	9 706	4	5	—	5	16 799 600
Abelsheim . . . . .	6 683	999	3 756	1 928	6 652	7	11	13	—	11 427 500
Buchen . . . . .	11 796	1 965	2 083	7 748	10 354	421	10	1 010	1	17 686 380
Eberbach . . . . .	4 987	1 565	953	2 469	4 357	343	4	281	2	9 852 790
Mosbach . . . . .	12 863	3 414	5 740	3 709	12 581	123	24	127	12	23 889 880
Tauberbischofsheim . . . . .	28 686	4 608	8 427	15 651	28 556	55	19	54	9	41 670 720
Wertheim . . . . .	11 148	1 829	4 127	5 192	11 073	33	13	26	3	16 453 490
<b>Kreise.</b>										
Konstanz . . . . .	56 688	14 942	26 485	15 261	56 390	157	92	23	26	186 708 100
Billingen . . . . .	22 003	7 867	6 581	7 555	13 389	7 717	34	846	17	87 442 880
Waldbühel . . . . .	23 800	11 067	4 497	8 236	16 534	3 728	32	3 466	40	95 100 550
Freiburg . . . . .	104 994	35 844	16 444	52 706	92 733	7 604	297	4 235	133	260 779 690
Lörrach . . . . .	43 711	16 604	7 291	19 816	39 563	830	86	3 152	83	116 433 200
Offenburg . . . . .	69 719	17 226	15 420	37 073	64 388	877	150	4 198	106	164 190 160
Baden . . . . .	56 502	12 286	10 235	33 981	54 542	561	212	1 133	54	154 333 960
Karlsruhe . . . . .	108 758	35 514	31 424	41 820	107 180	310	1 039	26	203	382 050 360
Mannheim . . . . .	51 501	28 226	11 986	11 289	49 923	155	1 035	41	377	252 773 780
Heidelberg . . . . .	58 911	24 408	20 625	13 878	58 216	112	435	42	109	158 145 830
Mosbach . . . . .	76 163	14 380	25 086	36 697	73 573	982	81	1 511	27	120 980 760
<b>Bezirke der Landeskommisäre.</b>										
Konstanz . . . . .	102 491	33 876	37 563	31 052	86 313	11 602	158	4 335	83	369 251 530
Freiburg . . . . .	218 424	69 674	39 155	109 595	196 684	9 311	533	11 585	322	541 403 050
Karlsruhe . . . . .	165 260	47 800	41 659	75 801	161 722	871	1 251	1 159	257	536 384 320
Mannheim . . . . .	186 575	67 014	57 697	61 864	181 712	1 249	1 551	1 594	513	531 900 370
<b>Großherzogthum . . . . .</b>	<b>†) 672 750</b>	<b>218 364</b>	<b>176 074</b>	<b>278 312</b>	<b>626 431</b>	<b>23 033</b>	<b>3 493</b>	<b>18 673</b>	<b>1 175</b>	<b>1 978 939 270</b>
1893 . . . . .	664 943	214 401	174 481	276 061	618 800	22 948	3 238	18 911	1 084	1 930 396 290
1892 . . . . .	656 497	210 508	173 511	272 478	610 597	22 894	2 889	19 167	998	1 884 200 340
1891 . . . . .	648 204	206 592	171 139	270 473	602 373	22 718	2 627	19 575	955	1 839 492 700
1890 . . . . .	640 697	202 805	169 806	268 086	594 892	22 724	2 518	19 720	889	1 791 851 310
1889 . . . . .	634 338	199 232	168 501	266 605	588 603	22 670	2 278	20 022	807	1 742 153 760
1888 . . . . .	626 961	195 680	167 001	264 280	581 509	22 616	1 948	20 177	760	1 692 861 550
1887 . . . . .	618 655	191 489	165 350	261 816	573 292	22 637	1 756	20 288	710	1 649 028 125
1886 . . . . .	609 259	187 488	162 883	258 888	564 065	22 631	1 354	20 579	636	1 603 056 500
1885 . . . . .	600 430	184 276	161 195	254 959	555 341	22 712	925	20 889	570	1 566 587 270
Durchschnitt 1885/94	637 273	201 083	168 994	267 196	591 590	22 759	2 303	19 800	858	1 767 856 711
1868 . . . . .	484 467	133 399	139 576	211 492	442 989	19 988	—	21 490	—	862 804 680

\*) Beitragssatz im Jahre 1894 auf Grund der im Jahre 1893 gewährten Brandentschädigungen.  
 †) Nach der Instruktion für die Baukörper etc. vom 2. August 1852 (Reg.-Bl. L.) ist jedes unter einem eigenen Dach stehende Haupt-, nur solche Gebäude gezählt, welche ganz frei standen, oder vom Hauptgebäude durch eine Feuermauer getrennt waren. In die Feuerversicherungs-zählungen vorgenommenen Gebäudezählungen wurden ermittelt 1864: 200 378 Haupt-, 6 188 sonstige, 136 537 Neben-, im Ganzen 343 103 sonstige bewohnte Gebäude; 1885: 216 886 Wohnhäuser und 928 sonstige bewohnte Gebäude; 1890: 221 079 Wohnhäuser und 926 sonstige bewohnte Gebäude.  
 ††) hierunter 1894: 55 Dächer, 1893: 38 Dächer, 1892: 48 Dächer, 1891: 44 Dächer, 1890: 46 Dächer, 1889: 42 Dächer, 1888: 49 Dächer, nicht aufgenommen ist.

12				13				14				15				16				17				18				19				20				21			
sicherungen.												Fahrniß- versicherungen (nur bei Privatgesell- schaften).																											
Davon bei der Staatsfeuersver- sicherungsanstalt versicherte vier Fünftel. M.		Von dem letzten Fünftel sind		Beitragsfuß der Staatsfeuersver- sicherungsanstalt *).				Zahl der Gemeinden, welche auf 100 M. Versicherungsanschlag zahlen:				Ber- sicherungs- Beiträge.		M.																									
		bei Privatgesellschaften versichert		nicht versichert.																																			
		Ver sicherungs- Beiträge.	M.	M.	10 S.	13 S.	17 S.	20 S.																															
12 134 536		2 546	2 555 327	4 78 307	12	1	2	—					2 951	13 256 458																									
79 099 808		7 589	17 251 865	2 523 087	31	5	3	—					15 536	119 456 613																									
21 842 640		4 753	4 215 744	1 244 916	33	4	—	—					5 442	29 610 234																									
13 439 680		3 023	2 849 126	510 794	16	—	—	—					3 801	19 956 333																									
9 142 000		2 132	1 854 618	430 882	23	1	1	—					2 342	12 673 675																									
14 149 104		3 644	2 682 078	855 198	41	3	2	4					3 233	16 393 330																									
7 882 232		1 813	1 491 105	479 453	24	1	2	—					1 773	7 924 615																									
19 111 904		3 524	3 519 385	1 258 591	43	2	1	—					3 805	20 331 340																									
33 336 576		6 941	6 322 732	2 011 412	68	1	2	2					6 854	35 173 220																									
13 162 792		2 820	2 494 635	796 063	31	2	—	—					2 749	13 351 959																									
149 366 480		22 709	33 608 237	3 733 383	190	11	15	3					28 402	181 527 441																									
69 954 304		9 671	14 971 755	2 516 821	76	8	2	4					8 091	53 639 878																									
76 080 440		11 345	16 056 536	2 963 574	146	10	8	4					9 911	68 028 699																									
208 623 752		25 868	42 920 136	9 235 802	178	17	11	3					31 296	213 323 493																									
93 146 560		12 298	20 018 619	3 268 021	117	6	5	1					13 749	110 009 058																									
131 352 128		22 455	29 124 126	3 713 906	116	14	11	—					27 832	168 469 324																									
123 467 168		15 853	25 970 744	4 896 048	80	11	7	1					20 287	135 841 721																									
305 640 288		32 739	65 562 288	10 847 784	118	17	10	3					67 946	377 057 804																									
202 219 024		14 743	44 918 710	5 636 046	35	2	2	1					30 253	348 526 985																									
126 516 664		17 911	26 872 062	4 757 104	92	10	5	—					27 730	182 279 638																									
96 784 608		20 874	18 364 553	5 831 599	230	10	8	6					20 756	105 848 139																									
295 401 224		43 725	64 636 528	9 213 778	412	29	25	11					46 404	303 196 018																									
433 122 440		60 621	92 062 881	16 217 729	411	37	27	4					72 877	491 801 875																									
429 107 456		48 592	91 533 032	15 743 832	198	28	17	4					88 233	512 899 525																									
425 520 296		53 528	90 155 325	16 224 749	357	22	15	7					78 739	636 654 762																									
1 583 151 416		206 466	338 387 766	57 400 088	1 378	116	84	26	Beitragsfuß und Zahl der Gemeinden.				286 253	1 944 552 180																									
1 544 317 032		202 533	326 386 898	59 692 360	9 139	12	106	15	73	18	35					277 926	1 897 300 604																						
1 507 360 272		198 108	317 246 293	59 593 775	9 137	12	107	15	84	18	33					267 681	1 831 524 335																						
1 471 594 160		193 701	305 430 213	62 468 327	8 139	11	100	13	65	16	40					257 388	1 768 352 818																						
1 433 481 048		188 856	294 282 224	64 088 038	9 142	12	88	15	67	18	31					246 367	1 677 509 883																						
1 393 723 008		184 143	285 749 423	62 681 329	6 145	8	80	10	56	12	22					237 849	1 604 718 462																						
1 354 289 240		179 795	274 711 442	63 860 868	10 140	13	94	17	71	20	41					229 969	1 550 670 727																						
1 319 222 500		176 166	264 809 723	64 995 902	9 142	12	82	15	68	18	32					224 277	1 517 366 525																						
1 282 445 200		176 754	255 112 357	65 498 943	7 141	9	95	12	62	14	32					217 954	1 456 657 074																						
1 253 269 816		169 112	247 627 472	65 689 982	9 138	12	110	15	72	18	38					242 948	1 410 845 309																						
1 414 285 369		187 563	290 974 381	62 596 961	9 140	11	98	14	70	17	33					248 861	1 665 949 792																						
690 243 744		98 668	102 135 151	70 425 785	20 146	26	79	32	49	39	36					115 091	707 305 773																						

Neben- oder Hintergebäude besonders abzuschätzen und einzutragen. Bei der Gebäudezählung vom 3. Dezember 1864 wurden als Nebengebäude  
bisher werden mithin viele Nebengebäude eingetragen, welche nach dem letzteren Grundsatz als Gebäudetheile gelten. Bei den mit den Volks-  
Gebäude; 1871: 204 771 Wohnhäuser; 1875: 211 381 Wohngebäude und 294 sonstige bewohnte Gebäude; 1880: 214 637 Wohnhäuser und 469  
Gebäude.  
1887: 28 Dächer, 1886: 6 Dächer, 1885: 7 Dächer, 1885/94: 37 Dächer, welche keinen Unterbau haben, bezw. deren Unterbau zur Versicherung  
folgt

VI. Tabelle 10b.

Amtsbezirke.	Zahl der betroffenen bezw. geschädigten		Zahl der Brandfälle				Zahl der zerstörten und beschädigten (Haupt- und Neben-) Gebäude.	Zerstörte und															
	Gemeinden.	Personen.	davon im					nach Gattung:						nach Umfang									
			im Ganzen.					Wohnhäuser.	Gebäude mit gemischter Zweckbestimmung.	Scheunen.	Ställe.	Andere Nebengebäude.	Kirchen, Rathhäuser und andere öffentliche Gebäude.	Gewerbliche Gebäude.	Ueberhaupt		Da-						
			I.	II.	III.	IV.									ganz	theilweise	ganz	theilweise	ganz	theilweise	ganz	theilweise	
Bierteljahr.				zerstört.						zerstört.													
Engen . . .	7	10	9	1	2	2	4	18	3	9	—	1	4	—	1	8	10	—	3	3	6	—	—
Konstanz . . .	9	21	16	5	3	3	5	28	10	11	—	2	2	—	3	12	16	3	7	5	6	—	—
Mestkirch . . .	5	10	7	2	1	2	2	17	2	9	—	1	2	—	3	9	8	—	2	6	3	—	—
Pfullendorf . . .	4	8	4	1	—	3	—	11	4	4	1	1	1	—	—	9	2	3	1	3	1	1	—
Stodach . . .	15	20	17	6	6	2	3	29	2	24	—	1	1	—	1	10	19	—	2	9	15	—	—
Ueberlingen . . .	17	41	26	8	3	9	6	63	7	35	2	3	13	2	1	34	29	3	4	17	18	2	—
Donauessingen	6	9	6	2	1	1	2	14	1	8	—	—	1	—	4	8	6	1	—	4	4	—	—
Triberg . . .	7	11	11	3	4	3	1	18	2	12	—	—	3	—	1	9	9	—	2	6	6	—	—
Willingen . . .	4	6	4	—	2	1	1	7	2	3	—	1	1	—	—	1	6	1	1	—	3	—	—
Bonnndorf . . .	9	22	10	2	1	5	2	44	8	23	—	2	11	—	—	29	15	4	4	14	9	—	—
Säckingen . . .	5	8	6	1	1	3	1	9	2	6	—	—	1	—	—	2	7	—	2	2	4	—	—
St. Blasien . . .	7	13	9	1	3	4	1	16	5	7	—	—	2	1	1	7	9	—	5	4	3	—	—
Waldshut . . .	9	29	11	1	2	6	2	26	2	22	—	—	1	—	1	13	13	—	2	11	11	—	—
Breisach . . .	5	8	6	—	1	4	1	17	5	5	—	—	3	4	—	6	11	—	5	3	2	—	—
Emmendingen . . .	13	56	25	1	7	13	4	105	28	49	6	6	8	2	6	43	62	4	24	25	24	2	4
Ettenheim . . .	6	7	6	1	2	2	1	12	6	4	—	—	2	—	—	4	8	1	5	3	1	—	—
Freiburg . . .	11	36	33	7	8	5	13	50	24	12	—	4	5	2	3	8	42	1	23	3	9	—	—
Neustadt . . .	5	15	12	1	2	5	4	32	1	20	—	2	8	—	1	22	10	—	1	11	9	—	—
Staufen . . .	10	23	14	1	4	4	5	46	13	19	—	5	9	—	—	20	26	2	11	12	7	—	—
Waldkirch . . .	3	8	5	—	1	4	—	7	2	4	—	—	1	—	—	3	4	—	2	2	2	—	—
Lörrach . . .	9	15	13	4	3	2	4	17	9	5	—	—	2	—	1	1	16	—	9	1	4	—	—
Müllheim . . .	6	16	8	3	3	—	2	23	10	6	1	1	3	—	2	11	12	4	6	4	2	—	1
Schönau . . .	2	12	4	1	1	—	2	11	1	7	—	—	1	—	2	2	9	—	1	1	6	—	—
Schopfheim . . .	2	2	2	—	2	—	—	3	1	2	—	—	—	—	—	2	1	—	1	2	—	—	—
Kehl . . .	7	13	9	2	1	4	2	15	6	8	—	—	1	—	—	4	11	—	6	4	4	—	—
Lahr . . .	7	21	13	2	1	3	7	43	10	16	—	5	6	1	5	26	17	3	7	14	2	—	—
Oberkirch . . .	7	10	8	3	—	3	2	9	3	6	—	—	—	—	—	2	7	—	3	2	4	—	—
Offenburg . . .	15	27	21	5	3	7	6	41	10	25	—	2	3	—	1	12	29	1	9	8	17	—	—
Wolfach . . .	9	14	14	3	3	6	2	25	5	7	—	2	7	—	4	12	13	—	5	5	2	—	—
Achern . . .	4	12	9	1	2	4	2	18	5	8	—	1	4	—	—	3	15	—	5	1	7	—	—
Baden . . .	3	12	12	3	1	2	6	14	9	3	—	—	1	—	1	2	12	—	9	2	1	—	—
Bühl . . .	7	19	11	3	1	6	1	30	5	19	—	2	3	—	1	15	15	1	4	10	9	—	—
Rastatt . . .	14	30	19	4	3	6	6	33	6	20	—	—	1	3	3	12	21	1	5	7	13	—	—
Bretten . . .	9	24	10	3	4	1	2	44	10	19	3	5	5	1	1	17	27	1	9	10	9	2	1
Bruchsal . . .	9	13	12	2	3	3	4	31	10	7	—	1	7	—	6	3	28	—	10	1	6	—	—
Durlach . . .	6	23	10	2	1	5	2	37	9	22	—	2	—	—	4	3	34	—	9	3	19	—	—
Ettlingen . . .	10	14	10	1	4	2	3	21	11	5	—	—	2	—	3	3	18	1	10	1	4	—	—
Karlsruhe . . .	11	68	48	11	7	11	19	102	36	43	4	7	11	—	1	29	73	3	33	16	27	4	—
Pforzheim . . .	9	37	23	10	2	4	7	44	8	21	1	2	7	1	4	4	40	—	8	3	18	—	1

\*) Die auf Grund dieser Entschädigungen festgesetzten, im Jahre 1895 zu zahlenden Beitragssätze betragen für die I. Klasse 8  $\frac{1}{2}$  S., II. Klasse 11  $\frac{1}{2}$  S., darunter je 1 Bau ohne Dachbedeckung (Kamin).

25		26		27		28		29		30		31		32		33		34		35		36		37		38		39		40		41		42		43		44		45	
beschädigte Gebäude																								Zeit des Brandausbruchs:		Betrag der Entschädigung															
des Schadens:																								nach Bauart:		nach Dachdeckung:			Zeit des Brandausbruchs:		Zahl der Gebäude, in denen sich versichertes Mobiliar befand.		Betrag der Entschädigung								
von																								Stein.		Feuerfichere.			Zeit Tag.		Zeit Nacht.		aus der Generalbrandkasse).								
Ställe		andere Nebengebäude		Kirchen und Rathhäuser zc.		gewerbliche Gebäude		Eisen.		Holz.			Holz.		Dachpappe.		Stroh.		Bei Tag.		Bei Nacht.		aus der Generalbrandkasse).																		
ganzt.		theilweise		ganzt.		theilweise		ganzt.		theilweise		ganzt.		theilweise		ganzt.		theilweise		ganzt.		theilweise		aus der Generalbrandkasse).																	
zerstört.		zerstört.		zerstört.		zerstört.		zerstört.		zerstört.		zerstört.		zerstört.		zerstört.		zerstört.		zerstört.		zerstört.		aus der Generalbrandkasse).																	
1	—	3	1	—	—	1	—	5	10	3	14	4	—	—	4	5	9	34 225	6 123	15																					
1	1	2	—	—	—	1	2	5	17	6	28	—	—	—	9	7	17	73 584	18 391	382																					
1	—	—	2	—	—	2	1	4	9	4	17	—	—	—	2	5	8	16 075	4 006	61																					
1	—	1	—	—	—	—	—	1	8	2	11	—	—	—	1	3	6	14 331	3 565	37																					
—	1	1	—	—	—	—	1	4	20	5	28	1	—	—	11	6	10	24 580	6 141	132																					
2	1	10	3	—	2	—	1	6	42	15	63	—	—	—	12	14	33	66 094	16 481	342																					
—	—	—	1	—	—	3	1	6	4	4	11	3	—	—	4	2	5	14 588	2 789	176																					
—	—	3	—	—	—	—	1	3	6	9	7	10	—	1	8	3	9	39 281	9 199	96																					
—	1	—	1	—	—	—	—	5	1	1	6	1	—	—	4	—	3	4 554	1 115	100																					
—	—	—	—	—	—	—	—	—	—	—	—	—	—	—	—	—	—	—	—	—	—	—	—	—	—	—	—	—	—	—	—	—	—	—	—	—	—	—	—		
2	—	9	2	—	—	—	—	20	11	13	22	22	—	—	4	6	21	81 074	11 520	60																					
—	—	—	1	—	—	—	—	5	1	3	5	—	—	4	5	1	5	10 761	2 075	219																					
—	—	1	1	1	—	1	—	3	1	12	2	9	—	5	3	6	8	50 835	10 413	—																					
—	—	1	—	—	—	1	—	11	3	12	9	—	—	17	7	4	10	50 964	12 042	285																					
—	—	3	—	—	4	—	—	9	4	4	17	—	—	—	5	1	10	11 792	2 920	24																					
5	1	5	3	—	2	2	4	18	32	55	105	—	—	—	11	14	54	63 764	15 457	1 149																					
—	—	—	2	—	—	—	—	3	7	2	12	—	—	—	4	2	6	6 264	1 566	50																					
3	1	1	4	—	2	—	3	32	8	10	46	—	—	4	21	12	21	19 513	4 174	159																					
2	—	8	—	—	—	1	—	2	8	22	17	15	—	—	5	7	13	61 572	13 611	55																					
2	3	4	5	—	—	—	—	17	11	18	45	1	—	—	9	5	21	22 358	4 505	300																					
—	—	1	—	—	—	—	—	1	1	5	2	—	—	5	1	4	1	12 762	3 191	82																					
—	—	—	2	—	—	—	1	11	4	2	15	2	—	—	12	1	11	1 752	438	18																					
—	1	2	1	—	—	1	1	12	4	7	23	—	—	—	3	5	13	20 537	4 914	145																					
—	—	—	1	—	—	1	1	4	2	5	4	7	—	—	4	—	5	5 257	784	48																					
—	—	—	—	—	—	—	—	2	—	1	1	—	—	2	2	—	1	6 495	—	16																					
—	—	—	1	—	—	—	—	2	4	9	15	—	—	—	8	1	8	7 315	1 824	291																					
3	2	6	—	—	1	—	5	9	4	30	43	—	—	—	11	2	14	27 130	6 257	1 275																					
—	—	—	—	—	—	—	—	1	5	3	9	—	—	—	7	1	7	4 085	913	41																					
1	1	2	1	—	—	—	1	5	14	22	39	—	—	2	12	9	23	23 768	5 768	726																					
2	—	3	4	—	—	2	2	5	5	15	15	3	—	7	9	5	7	58 327	12 899	115																					
—	1	2	2	—	—	—	—	6	8	4	18	—	—	—	6	3	4	16 240	1 477	147																					
—	—	—	1	—	—	—	1	11	2	1	14	—	—	—	11	1	7	15 250	3 662	—																					
2	—	2	1	—	—	—	1	9	6	15	30	—	—	—	9	2	14	20 380	4 888	332																					
—	—	1	—	2	1	1	2	4	6	23	33	—	—	—	9	10	21	24 373	5 615	870																					
2	3	2	3	—	1	—	1	14	18	12	44	—	—	—	8	2	19	38 238	8 689	140																					
—	1	1	6	—	—	1	5	14	9	8	31	—	—	—	8	4	13	28 706	5 160	22																					
—	2	—	—	—	—	—	4	12	15	10	36	—	1	—	7	3	24	20 039	5 002	201																					
—	—	—	2	—	—	1	2	9	8	4	21	—	—	—	6	4	9	20 249	4 874	151																					
5	2	1	10	—	—	—	1	31	34	37	102	—	—	—	33	15	54	55 584	8 912	791																					
—	2	1	6	—	1	—	4	11	23	10	44	—	—	—	12	11	20	20 497	5 117	201																					

III. Klasse 13 %, IV. Klasse 16 % von 100 % Versicherungsansatz.

folgt



Amtsbezirke, Kreise zc. und Großherzogthum.	Zahl der betroffenen bezw. geschädigten		Zahl der Brandfälle				Zahl der zerstörten und beschädigten (Haupt- und Neben-) Gebäude.	nach Gattung:							zerstörte und								
	Gemeinden.	Personen.	im Ganzen.	davon im				Wohnhäuser.	Gebäude mit gemischter Zweckbestimmung.	Schuppen.	Ställe.	Andere Nebengebäude.	Kirchen, Rathhäuser und andere öffentliche Gebäude.	Gewerbliche Gebäude.	Ueberhaupt		Bohnhäuser		Gebäude mit gemischter Zweckbestimmung		Scheunen		
				I.	II.	III.									IV.	ganz	theilweise	ganz	theilweise	ganz	theilweise	ganz	theilweise
	in Quarteljahr.											zerstört.	zerstört.	zerstört.	zerstört.								
Mannheim . . .	10	66	54	18	7	15	14	94	40	10	4	4	27	—	9	11	83	—	40	2	8	3	1
Schwetzingen . . .	7	38	13	4	4	3	2	74	8	36	3	15	9	—	3	29	45	—	8	14	22	3	—
Weinheim . . .	3	28	5	1	—	2	2	42	8	20	4	2	6	2	—	13	29	—	8	6	14	2	2
Eppingen . . .	6	18	10	5	—	4	1	34	8	15	4	2	2	2	1	7	27	—	8	3	12	1	3
Heidelberg . . .	13	59	34	7	7	11	9	80	32	27	4	7	9	—	1	17	63	3	29	7	20	1	3
Sinsheim . . .	12	25	12	2	1	7	2	34	13	13	2	6	—	—	—	7	27	1	12	4	9	—	2
Wiesloch . . .	4	9	4	—	1	1	2	11	1	6	—	2	2	—	—	4	7	—	1	4	2	—	—
Adelsheim . . .	6	6	6	2	—	3	1	7	2	3	1	—	1	—	—	2	5	—	2	—	3	1	—
Buchen . . .	11	13	11	1	—	8	2	16	5	8	—	1	1	—	1	5	11	—	5	4	4	—	—
Eberbach . . .	5	7	5	—	—	3	2	10	4	4	—	—	—	—	2	1	9	—	4	1	3	—	—
Mosbach . . .	7	9	9	1	2	4	2	15	4	10	—	1	—	—	—	4	11	—	4	4	6	—	—
Tauberbischofsb. . .	20	68	23	7	3	7	6	122	23	60	13	16	6	3	1	41	81	3	20	24	36	8	5
Wertheim . . .	5	6	6	3	1	1	1	8	2	4	—	—	—	—	—	3	5	—	2	3	1	—	—
<b>Streise.</b>																							
Konstanz . . .	57	110	79	23	15	21	20	166	28	92	3	9	23	2	9	82	84	9	19	43	49	3	—
Willingen . . .	17	26	21	5	7	5	4	39	5	23	—	1	5	—	5	18	21	2	3	10	13	—	—
Waldshut . . .	30	72	36	5	7	18	6	95	17	58	—	2	15	1	2	51	44	4	13	31	27	—	—
Freiburg . . .	53	153	101	11	25	37	28	269	79	113	6	17	36	8	10	106	163	8	71	59	54	2	4
Lörrach . . .	19	45	27	8	9	2	8	54	21	20	1	1	6	—	5	16	38	4	17	8	12	—	1
Offenburg . . .	45	85	65	15	8	23	19	133	34	62	—	9	17	1	10	56	77	4	30	33	29	—	—
Baden . . .	28	73	51	11	7	18	15	95	25	50	—	3	9	3	5	32	63	2	23	20	30	—	—
Karlsruhe . . .	54	179	113	29	21	26	37	279	84	117	8	17	32	2	19	59	220	5	79	34	83	6	2
Mannheim . . .	20	132	72	23	11	20	18	210	56	66	11	21	42	2	12	53	157	—	56	22	44	8	3
Heidelberg . . .	35	111	60	14	9	23	14	159	54	61	10	17	13	2	2	35	124	4	50	18	43	2	8
Mosbach . . .	54	109	60	14	6	26	14	178	40	89	14	18	8	5	4	56	122	3	37	36	53	9	5
<b>Bezirke der Landeskommissäre.</b>																							
Konstanz . . .	104	208	136	33	29	44	30	300	50	173	3	12	43	3	16	151	149	15	35	84	89	3	—
Freiburg . . .	117	283	193	34	42	62	55	456	134	195	7	27	59	9	25	178	278	16	118	100	95	2	5
Karlsruhe . . .	82	252	164	40	28	44	52	374	109	167	8	20	41	5	24	91	283	7	102	54	113	6	2
Mannheim . . .	109	352	192	51	26	69	46	547	150	216	35	56	63	9	18	144	403	7	143	76	140	19	16
<b>Großherzogthum</b>	412	1095	685	158	125	219	183	1 677	443	751	53	115	206	26	83	564	1113	45	398	314	437	30	23
1893 . . .	454	1337	806	199	237	209	161	1 938	511	873	67	117	252	27	91	700	1238	82	429	355	518	35	32
1892 . . .	428	1263	709	175	157	209	168	1 859	510	779	65	99	212	34	160	637	1222	80	430	318	461	32	33
1891 . . .	422	1202	689	191	176	145	177	1 778	447	766	82	133	243	32	75	632	1146	74	373	305	461	46	36
1890 . . .	424	1228	643	145	143	182	173	1 828	449	765	75	120	315	20	84	618	1210	78	371	296	469	41	34
1889 . . .	389	1030	604	133	151	179	141	1 430	389	640	53	81	144	22	101	471	959	63	326	245	395	31	22
1888 . . .	339	882	523	137	123	119	144	1 218	284	550	32	76	148	25	103	391	827	41	243	207	343	12	20
1887 . . .	410	1080	621	148	122	193	158	1 560	382	722	66	92	173	22	103	550	1010	63	319	296	426	40	26
Durchschn. 1885/94	401	1102	631	154	148	174	155	1 600	406	708	61	102	198	24	101	554	1046	63	343	284	424	33	28
1868 . . .	279	833	385	—	—	—	—	1 043	—	—	—	—	—	—	—	—	—	—	—	—	—	—	—

†) Die auf Grund dieser Entschädigungen festgesetzten, im Jahre 1895 zu zahlenden Beitragsätze betragen für die I. Klasse 8  $\frac{3}{4}$ , II. Klasse 11  $\frac{3}{4}$ , <sup>1)</sup> darunter 3 Bauobjekte ohne Dachbedeckung (Kamine). <sup>2)</sup> darunter je 1 Bau ohne Dachbedeckung (Kamin).



e. Entstehungsurachen der Gebäudebrände (nach Angabe des Verwaltungsraths Waldbrände (n. N. der Bezirksforsten),

VI. Tabelle 10c.

Amtsbezirke.	Gebäudebrände.										Mobilien-entzündungen.		Waldbrände.					Freiwillige Feuerwehren.		Gemeinde-Feuer-spritzen.		Aufwand für Feuerlöschwehen.			
	Ermittelte oder muthmaßliche Ursache:										Entzündete Personen.	Betrags.	Zahl der Brandfälle.	Beschädigte Flächen.	Betrags des Schadens.	Ermittelte oder muthmaßliche Ursache:			Anzahl		Zahl.		Parantere Fabrikzigen.		
	Brandstiftung.	Fabr.-läufigkeit.	Raub durch Kinder.	Mangel oder schadhafte Feueranlage.	Feuergefährlicher Gefährtsbetrieb.	Explosion.	Selbstentzündung.	Blitz.	Unbekannt.	Brandstiftung.						Fabr.-läufigkeit.	Raub durch Kinder.	Sonstige und unbekannt.	der Feuerwehren.	der Mitglie-der.				Zahl.	Parantere Fabrikzigen.
Engen . . .	2	1	—	2	—	—	—	2	2	4	21 448	4	501	1 775	1	3	1	—	6	450	99	53	1 348		
Konstanz . . .	4	7	1	1	1	—	—	—	3	17	78 292	1	3	2	—	1	—	—	13 <sup>1)</sup>	924	118	64	3 741		
Reßkirch . . .	3	—	—	—	—	—	—	—	4	8	20 844	1	30	20	—	1	1	—	4	305	75	30	996		
Pfullendorf . . .	1	2	1	—	—	—	—	—	1	7	8 659	1	1	—	—	1	1	—	4	198	81	20	25		
Stodach . . .	3	5	4	5	—	—	1	3	14	19 268	2	6	40	1	1	1	—	10	501	60	39	1 043			
Weberlingen . . .	1	5	2	5	—	—	1	5	9	26	38 530	4	12	40	2	2	1	—	12	719	169	56	1 040		
Donauessingen	—	2	—	—	—	—	—	—	4	5	7 786	2	43	165	—	2	1	—	19	1 669	162	70	6 200		
Triberg . . .	2	3	3	2	—	—	—	1	3	6	3 492	—	—	—	—	—	—	—	6	656	34	23	1 674		
Villingen . . .	—	2	—	2	—	—	—	—	—	2	85	—	—	—	—	—	—	—	16 <sup>2)</sup>	1 332	86	46	5 280		
Bomdorf . . .	—	1	—	5	—	—	—	2	2	6	14 915	4	27	21	—	4	—	—	7	501	82	40	2 787		
Säckingen . . .	1	—	—	1	—	—	1	1	2	4	6 718	1	40	—	—	1	1	—	7	546	45	29	3 510		
St. Blasien . . .	3	1	—	2	—	—	—	2	1	8	15 685	4	181	365	1	2	—	1	5	314	72	19	794		
Waldshut . . .	2	2	1	—	1	—	—	4	2	16	43 098	3	17	17	—	3	2	—	6	471	114	75	1 547		
Breisach . . .	—	2	2	—	—	—	—	3	1	10	7 259	3	550	303	1	2	—	—	4	407	50	28	1 455		
Emmendingen . . .	—	2	—	2	—	—	1	6	14	40	50 036	4	59	124	1	3	—	—	11 <sup>3)</sup>	1 102	110	63	7 182		
Ettenheim . . .	—	1	—	1	—	—	1	—	3	10	2 628	—	—	—	—	—	—	—	6	527	35	29	187		
Freiburg . . .	4	8	1	1	2	2	1	1	14	87	8 990	4	17	38	1	3	—	—	8 <sup>4)</sup>	1 125	101	62	4 324		
Neustadt . . .	4	1	—	—	—	—	1	2	4	13	105 201	1	4	20	—	1	—	—	10	810	78	30	2 126		
Staufen . . .	1	3	1	7	—	—	—	1	2	7	12 070	1	30	10	—	1	—	—	4	371	47	34	2 656		
Waldkirch . . .	2	1	—	—	—	—	—	2	—	1	85	—	—	—	—	—	—	—	3 <sup>5)</sup>	270	34	21	1 267		
Lörrach . . .	—	4	2	1	1	—	—	2	5	8	5 023	2	35	5	—	2	1	—	21 <sup>6)</sup>	1 704	82	60	1 647		
Müllheim . . .	2	2	1	1	—	—	—	3	13	15	830	—	—	—	—	—	—	—	8	968	66	44	2 073		
Schönau . . .	—	—	—	—	1	—	—	—	3	5	7 740	—	—	—	—	—	—	—	9	701	49	33	1 653		
Schopfheim . . .	—	1	1	1	—	—	—	—	—	1	219	5	143	236	—	4	1	1	18 <sup>7)</sup>	1 317	61	42	3 317		
Rehl . . .	—	4	3	3	—	—	—	2	16	16	4 530	—	—	—	—	—	—	—	4	263	63	37	110		
Zahr . . .	1	5	2	2	—	1	—	4	27	27	22 443	1	9	—	—	1	—	—	6	508	75	34	1 514		
Oberkirch . . .	1	4	—	1	—	—	1	—	1	10	4 727	1	36	70	—	1	1	—	4	367	58	26	419		
Offenburg . . .	1	6	3	5	—	—	—	1	8	21	11 286	2	8	70	—	1	—	—	14 <sup>8)</sup>	1 041	133	66	2 004		
Wolfach . . .	3	4	2	2	—	—	1	1	2	9	27 813	1	130	700	—	1	—	—	6 <sup>9)</sup>	453	76	34	2 566		
Achern . . .	—	3	1	1	—	—	—	1	4	5	7 796	—	—	—	—	—	—	—	4 <sup>7)</sup>	284	53	21	509		
Baden . . .	—	7	—	1	—	1	—	—	3	3	40 955	—	—	—	—	—	—	—	5	740	34	19	3 431		
Bühl . . .	—	2	1	—	—	—	—	—	9	18	17 043	1	55	100	—	1	—	—	3	269	62	30	2 043		
Rastatt . . .	1	7	1	5	—	—	—	1	5	30	15 735	4	23	36	—	3	1	1	12 <sup>10)</sup>	1 081	142	73	2 885		
Bretten . . .	2	1	1	2	—	—	—	1	4	19	32 648	—	—	—	—	—	—	—	4 <sup>11)</sup>	345	78	36	295		
Bruchsal . . .	—	3	—	1	1	1	—	—	6	29	1 583	1	2	20	—	1	—	—	21 <sup>12)</sup>	1 614	86	49	8 626		
Durlach . . .	1	3	2	—	1	—	1	—	4	22	12 809	1	1	25	—	1	1	—	6	727	64	31	480		
Ettlingen . . .	4	2	—	—	1	—	—	—	2	17	10 449	1	50	200	—	1	—	—	7 <sup>13)</sup>	656	40	22	386		
Karlsruhe . . .	1	30	4	3	—	1	1	4	8	146	49 925	—	—	—	—	—	—	—	18 <sup>14)</sup>	1 732	78	44	27 452		
Pforzheim . . .	1	8	—	3	—	1	—	1	9	46	9 814	1	0,07	—	—	—	—	—	10 <sup>15)</sup>	1 309	88	47	1 359		
Mannheim . . .	—	26	2	4	—	2	2	2	18	88	7 835	1	4	3	—	1	1	—	18 <sup>16)</sup>	1 208	49	20	2 099		
Schwezingen . . .	—	2	1	2	1	—	—	3	5	45	37 962	—	—	—	—	—	—	—	3	306	38	24	2 000		
Weinheim . . .	—	—	—	1	—	—	—	—	4	20	13 215	—	—	—	—	—	—	—	1	139	30	14	39		

1) darunter 2 Bahnhofsfeuerwehren mit 81 Mitgliedern und 3 Fabrikfeuerwehren mit 170 Mitgliedern; 2) desgl. 1 Bahnhofsfeuerwehr mit 50 Mitgliedern; 3) desgl. 1 Feuerwehr mit 20 Mitgliedern für die Heil- und Pflanzanstalt bei Emmendingen; 4) desgl. 1 Bahnhofsfeuerwehr mit 40 Mitgliedern; 5) desgl. 1 Fabrikfeuerwehr mit 60 Mitgliedern; 6) desgl. 1 Fabrikfeuerwehr mit 117 Mitgliedern; 7) desgl. 1 Fabrikfeuerwehr mit 12 Mitgliedern; 8) desgl. 2 Bahnhofsfeuerwehren mit 98 Mitgliedern, 1 Fabrikfeuerwehr mit 21 Mitgliedern und 1 Feuerwehr mit 23 Mitgliedern für die Kreisplazenanstalt Fuhlbach; 9) desgl. 1 Bahnhofsfeuerwehr mit 25 Mitgliedern; 10) desgl. 1 Fabrikfeuerwehr mit 85 Mitgliedern; 11) desgl. 1 Bahnhofsfeuerwehr mit 30 Mitgliedern und 1 Fabrikfeuerwehr mit 15 Mitgliedern; 12) desgl. 1 Bahnhofsfeuerwehr mit 30 Mitgliedern und 2 Fabrikfeuerwehren mit 112 Mitgliedern; 13) desgl. 1 Fabrikfeuerwehr mit 100 Mitgliedern; 14) desgl. 1 Bahnhofsfeuerwehr mit 75 Mitgliedern und 1 Fabrikfeuerwehr mit 90 Mitgliedern; 15) desgl. 1 Fabrikfeuerwehr mit 62 Mitgliedern; 16) desgl. 2 Bahnhofsfeuerwehren mit 110 Mitgliedern, 7 Fabrikfeuerwehren mit 268 Mitgliedern und 1 Berufsfeuerwehr mit 12 Mitgliedern.

und Feuerpolizei 1894.  
 der Generalbrandkasse), Mobiliarschädigungen (n. A. der Bezirksämter),  
 Feuerlöschwesen (n. A. der Bürgermeisterämter).

VI. Tabelle 10c.

Aufwand für Feuerlöschwesen.	Amtsbezirke, Kreise u. Großherzogthum.	Gebäudebrände.										Mobiliarschädigungen.			Waldbrände.					Freiwillige Feuerwehren.		Gemeinde-Feuerlöschwesen.		Aufwand für Feuerlöschwesen.
		Ermittelte oder mutmaßliche Ursache:										Personen.	Betrag.	Zahl der Brandfälle.	Beschädigte Flächen.	Betrag des Schadens.	Ermittelte oder mutmaßliche Ursache:		Anzahl.		Zahl.	Darunter Fabrikbetriebe.		
		Brandstiftung.	Fahrlässigkeit.	Dabei durch Kinder.	Mangel oder Schadhafte Feueranlage.	Feuergefährlicher Gefäßbetrieb.	Explosionen.	Selbstentzündung.	Blitz.	Unbekannt.	Entschädigte Personen.						Betrag.	Brandstiftung.	Fahrlässigkeit.	Dabei durch Kinder.			Sorglose und unachtsam.	
												Zahl.	Betrag.	Zahl.	Betrag.	Zahl.					Betrag.			
1 348	Eppingen . . .	1	1	—	1	1	—	—	4	2	22	9 227	1	20	5	—	1	—	6 <sup>1)</sup>	362	42	21	773	
3 741	Heidelberg . . .	15	2	—	2	—	1	—	15	77	20 969	4	107	140	—	3	3	1	13	1 145	81	33	7 230	
996	Sinsheim . . .	2	2	2	4	—	—	—	1	3	8	2 882	—	—	—	—	—	—	10	703	72	46	2 915	
25	Wiesloch . . .	—	4	1	—	—	—	—	—	—	11	1 723	1	2	50	—	—	—	3	312	34	14	1 891	
1 043	Adelsheim . . .	1	1	—	3	—	—	—	1	—	7	5 081	2	16	160	—	1	—	1	80	42	21	311	
1 040	Buchen . . .	—	2	1	5	—	—	—	2	2	3	6 162	3	17	6	—	1	—	4	358	59	36	3 750	
6 200	Eberbach . . .	—	1	—	—	—	—	—	2	2	3	1 432	1	1	—	—	—	1	1	200	29	13	85	
1 674	Mosbach . . .	—	2	—	2	—	—	—	1	4	12	40 481	1	5	2	—	1	1	7	501	60	39	1 633	
5 280	Tauberbischofsb. Wertheim . . .	6	1	1	1	—	—	—	2	13	64	39 864	2	19	200	—	1	—	16 <sup>2)</sup>	860	135	79	4 217	
2 787		2	—	—	2	—	—	—	1	1	10	6 201	1	4	10	—	1	—	8	545	53	20	852	
3 510	<b>Kreise.</b>																							
794	Konstanz . . .	14	20	8	13	1	—	2	10	19	76	187 041	13	553	1 877	4	9	5	49	3 097	602	262	8 193	
1 547	Willingen . . .	2	7	3	4	—	—	—	1	7	13	11 363	2	43	165	—	2	1	—	41	3 657	282	139	13 154
1 455	Waldshut . . .	6	4	1	8	1	—	1	9	7	34	80 416	12	265	403	1	10	3	25	1 832	313	163	8 638	
7 182	Freiburg . . .	11	18	4	11	2	3	3	15	38	168	186 269	13	660	495	3	10	—	46	4 612	455	267	19 197	
187	Vörrach . . .	2	7	4	3	2	—	—	2	11	27	28 812	7	178	241	—	6	2	1	56	4 690	258	179	8 690
4 324	Offenburg . . .	6	23	10	13	—	1	2	2	18	83	70 799	5	183	840	—	4	1	1	34	2 632	405	197	6 613
2 126	Baden . . .	1	19	3	7	—	1	—	2	21	56	81 529	5	78	136	—	4	1	1	24	2 374	291	143	8 868
2 656	Karlsruhe . . .	9	47	7	9	3	3	3	6	33	279	117 228	4	53	245	—	3	1	1	66	6 383	434	229	38 598
1 267	Mannheim . . .	—	28	3	7	1	2	2	5	27	153	59 012	1	4	3	—	1	1	—	22	1 653	117	58	4 138
1 647	Heidelberg . . .	3	22	5	7	1	1	—	6	20	118	34 801	6	129	195	—	5	3	1	32	2 522	229	114	12 809
2 073	Mosbach . . .	9	7	2	13	—	—	—	9	22	99	99 221	10	62	378	—	5	2	5	37	2 544	378	208	10 848
1 653																								
3 317	<b>Bezirke</b>																							
110	der Landes-																							
1 514	kommissäre.																							
419	Konstanz . . .	22	31	12	25	2	—	3	20	33	123	278 820	27	861	2 445	5	21	9	1	115	8 586	1 197	564	29 985
2 004	Freiburg . . .	19	48	18	27	4	4	5	19	67	278	285 880	25	1 021	1 576	3	20	3	2	136	11 934	1 118	643	34 500
2 566	Karlsruhe . . .	10	66	10	16	3	4	3	8	54	335	198 757	9	131	381	—	7	2	2	90	8 757	725	372	47 466
509	Mannheim . . .	12	57	10	27	2	3	2	20	69	370	193 034	17	195	576	—	11	6	6	91	6 719	724	380	27 795
3 431	<b>Großherzogthum</b>	63	202	50	95	11	11	13	67	223	1 106	956 491	978	2 208	4 978	8	59	20	11	432	35 996	3 764	1 959	139 746
2 043	1893 . . .	56	221	49	117	8	15	24	107	258	1 061	1 063 594	262	16 472	39 640	21	172	47	69	425	35 157	3 745	1 956	146 705
2 885	1892 . . .	59	192	55	112	16	18	27	75	210	1 237	1 350 678	151	5 904	17 791	13	99	36	39	414	34 440	3 740	1 992	144 343
295	1891 . . .	52	180	51	102	6	15	11	64	259	994	1 173 671	73	3 876	3 647	—	49	23	24	412	33 568	3 706	1 983	109 561
8 626	1890 . . .	46	152	49	80	12	13	17	54	269	919	1 557 621	63	1 811	5 814	8	38	18	17	406	32 519	3 697	1 971	143 582
480	1889 . . .	22	122	40	110	17	8	13	117	195	801	1 300 898	20	544	988	3	12	4	5	398	31 954	3 635	—	108 372
386	1888 . . .	31	93	28	100	12	6	11	57	213	672	819 823	39	938	1 042	4	25	7	10	389	31 528	3 622	—	101 454
27 452	1887 . . .	44	120	31	120	18	4	20	65	230	851	1 074 967	60	1 470	2 991	6	44	12	10	379	30 849	3 606	—	124 688
1 359	1886 . . .	36	104	42	89	25	2	17	65	194	723	1 290 850	47	2 635	7 780	5	32	9	10	369	30 379	3 576	—	117 428
2 099	Durchschn. 1885/94	46	147	43	101	13	10	17	71	226	906	1 162 675	89	5 247	9 474	8	58	19	23	398	32 624	3 711	—	124 523
2 000	1866 . . .	42	55	—	50	9	3	5	32	189	746	1 305 490	78	3 109	—	3	47	—	28	178	17 071	2 756	—	—

<sup>1)</sup> darunter 1 Bahnhofsfeuerwehr mit 15 Mitgliedern; <sup>2)</sup> besgl. 1 Bahnhofsfeuerwehr mit 45 Mitgliedern; <sup>3)</sup> besgl. die Anmerkungen <sup>1)</sup> bis <sup>10)</sup> bei den einzelnen Amtsbezirken. <sup>4)</sup> Von diesen 78 Waldbränden sind ausgebrochen: im März 34, April 40, Juni 2, Juli 1, November 1; an Sonn- und Feiertagen 27, an Werktagen 51; Vormittags 17, Nachmittags 61; eine Bestrafung trat ein in 24 Fällen. <sup>5)</sup> darunter 14 Bahnhofsfeuerwehren mit 599 Mitgliedern, 22 Fabrikfeuerwehren mit 1124 Mitgliedern, 2 Anstaltsfeuerwehren mit 43 Mitgliedern und 1 Berufsfeuerwehr mit 12 Mitgliedern. <sup>6)</sup> Abnahme gegenüber dem Vorjahre durch Ausscheidung einiger hier gezählter Karrenspritzen.

Dauigkeit der Brandfälle in den Jahren 1868—1886 siehe Jahrgang 1886 S. 202.  
 VI. Tabelle 11: „Lebens-, Vieh-, Transport- u. Versicherungen 1882“ siehe Jahrbuch 1885 Abth. VI  
 Wegen Viehverversicherung siehe Abth. III Tab. 20.

1	2	3	4	5	6	7	8	9	10	11	12	13	14	15	16	17	18	19	Veräußerte Liegenschaften:										Son den veräußerten Liegenschaften entfallen auf sogenannte Klumpenverkäufe:		Gesamt-Erlös.
																			Veräußerte Liegenschaften:									Son den veräußerten Liegenschaften entfallen auf sogenannte Klumpenverkäufe:		Gesamt-Erlös.	
																			Gebäude.	Hauptstg.	Acker.	Gärten.	Wiesen.	Neben.	Wald.	Sonstiges Gelände.	Zusammen.	Gebäude.	Acker.		
Baßl.	ar	ha	ha	ha	ha	ha	ha	ha	Baßl.	ha	ha	ha	ha	ha	ha	ha	ha	ha	ha												
Engen . . .	172	21	530	12	98	2	95	7	744	41	192	11	33	0,1	25	3	264	1 519 387													
Konstanz . . .	295	268	350	14	179	25	76	7	654	59	139	9	67	10	11	4	240	4 934 650													
Reßfisch . . .	107	12	343	2	71	—	27	1	444	27	144	2	26	—	8	0,2	180	830 640													
Pfullendorf . . .	78	99	313	9	143	—	45	20	531	56	272	8	98	—	18	20	416	762 314													
Stodach . . .	111	21	282	7	98	3	46	3	439	45	152	5	61	1	9	3	231	1 005 542													
Ueberlingen . . .	226	59	601	37	196	24	111	18	988	138	488	30	151	12	73	16	770	2 346 703													
Donaueschingen . . .	186	28	581	8	313	—	35	9	946	50	296	6	182	—	7	—	491	2 125 567													
Erberg . . .	119	37	261	1	177	—	297	632	1 368	83	258	1	169	—	284	625	1 337	1 085 811													
Billingen . . .	191	165	743	8	207	—	355	203	1 518	104	526	7	152	—	325	189	1 199	2 249 521													
Bomdorf . . .	93	20	465	8	170	—	200	168	1 011	60	309	7	122	—	164	167	769	1 263 960													
Säckingen . . .	112	225	223	6	137	0,6	154	2	525	68	157	5	79	—	66	1	308	1 213 814													
St. Blasien . . .	53	—	67	0,2	70	—	142	18	297	43	51	0,2	54	—	51	17	173	358 696													
Waldshut . . .	216	104	560	11	352	12	249	17	1 202	134	319	10	223	4	136	6	698	2 206 599													
Breisach . . .	109	90	113	1	21	47	22	2	206	8	16	0,1	1	4	1	0,01	22	884 171													
Emmendingen . . .	242	53	584	2	83	51	15	0,2	736	14	38	0,2	3	11	3	—	55	2 295 756													
Ettenheim . . .	104	26	99	2	46	8	96	29	280	13	33	0,04	29	1	88	29	180	688 046													
Freiburg . . .	297	480	178	7	246	28	223	150	837	75	108	6	195	8	177	147	641	8 255 031													
Neustadt . . .	109	98	196	2	177	—	316	346	1 038	94	152	2	129	—	312	331	926	1 377 023													
Staufen . . .	76	3	94	2	58	10	31	6	201	19	11	0,1	26	0,3	5	6	48	846 376													
Waldfisch . . .	89	40	119	2	110	5	233	298	768	51	111	2	99	2	233	295	742	1 289 666													
Lörrach . . .	207	192	168	3	95	23	54	1	346	3	5	1	8	0,4	4	0,1	18	2 159 990													
Müllheim . . .	101	44	158	2	58	29	34	16	297	3	8	0,09	6	2	—	0,2	16	1 042 745													
Schönan . . .	81	23	23	2	101	—	26	5	158	54	19	2	74	—	12	1	108	701 176													
Schopfheim . . .	118	88	147	5	118	0,3	177	73	521	34	36	3	39	—	48	22	148	1 794 901													
Kehl . . .	77	244	76	2	33	—	1	—	115	2	1	0,1	1	—	—	—	2	922 477													
Lahr . . .	115	104	96	1	45	5	109	2	259	14	28	0,02	22	0,1	67	2	119	1 457 697													
Oberkirch . . .	82	9	61	2	30	6	50	8	157	32	21	2	15	3	45	9	95	831 881													
Offenburg . . .	188	525	173	11	81	19	172	71	532	46	72	9	56	7	138	71	353	2 106 473													
Wolfach . . .	185	41	212	7	202	1	715	421	1 558	136	203	6	194	1	640	420	1 464	1 423 560													
Achern . . .	113	52	114	1	66	8	29	20	238	46	28	1	22	5	25	20	101	1 115 274													
Baden . . .	94	101	42	1	30	5	3	0,1	82	8	6	0,2	9	0,3	4	0,02	19	4 247 540													
Bühl . . .	116	69	99	1	67	18	16	5	207	38	16	1	15	3	2	2	39	1 251 263													
Rastatt . . .	217	556	192	4	57	1	3	1	263	3	18	0,2	5	—	2	2	27	1 998 094													
Bretten . . .	151	66	184	3	16	3	0,1	0,2	207	7	7	1	0,8	1	—	0,1	9	1 099 214													
Bruchsal . . .	308	614	215	2	32	12	1	2	270	9	9	0,1	4	1	—	—	14	3 128 084													
Durlach . . .	169	152	124	3	25	3	—	0,01	157	7	3	0,2	1	—	—	—	4	1 495 790													
Ettlingen . . .	114	102	81	2	26	3	2	1	116	2	6	0,3	6	—	1	—	13	1 316 024													
Karlsruhe . . .	333	713	115	0,4	16	—	44	6	188	2	2	—	0,1	—	—	—	2	13 704 855													
Pforzheim . . .	283	527	227	8	117	9	6	1	373	15	32	1	41	0,2	—	1	75	4 751 988													
Mannheim . . .	322	803	101	1	7	1	12	3	133	13	15	0,3	4	—	0,2	3	23	14 124 366													
Schwebingen . . .	143	285	162	6	13	—	13	0,03	197	2	5	—	2	—	1	—	8	1 479 524													
Weinheim . . .	99	508	53	1	4	3	3	0,11	69	4	3	0,08	1	0,1	1	0,1	5	898 798													

\*) Die Flächen von Verkäufen verschiedener Gegenstände bezw. Kulturarten (sog. Klumpenverkäufe) sind bei den Flächen (Sp. 2-10) mitberücksichtigt, verkäufen) berechnet.

Schafte  
Bürger

20  
1 055  
3 936  
583  
199  
594  
94  
1 25  
39  
1 18  
38  
59  
10  
1 13  
81  
2 28  
53  
7 02  
23  
70  
30  
2 03  
1 00  
39  
1 08  
9  
1 2  
5  
1 5  
2  
7  
4 1  
9  
1 9  
1 0  
2 9  
1 4  
1 1  
1 3  
4 5  
1 3  
1 4  
8  
bages

Schaften; durchschnittliche Pachtzinsse 1894.  
Bürgermeisterämter.

Von dem Gesamt-Erlös entfallen auf										*) Durchschnittlicher Erlös für						Durchschnittl. Pacht-Preis für den Hektar		
Einzelverkäufe:					Klumpenverkäufe:					ein Gebäude.	den Hektar					Hektar.	Biese.	
Im Ganzen.	Dabei auf:				Im Ganzen.	Dabei auf			Hektar.		Garten.	Biese.	Kebem.	Walb.	Hektar.			Biese.
	Gebäude.	Baupläge.	Heder.	Wiesen.		Gebäude.	sonstige Liegen-schaften.	ein Gebäude.										
1 059 945	315 936	972	520 212	162 721	459 442	165 050	294 392	2 412	1540	3039	2505	2813	701	57	81			
3 936 024	2 939 677	56 028	461 217	231 483	998 626	493 055	505 571	12 456	2184	11 299	2067	4693	1307	79	85			
583 500	213 106	2 176	269 363	84 831	247 140	66 200	180 940	2 664	1353	4771	1896	—	530	61	79			
199 681	99 026	8 702	38 874	33 991	562 633	245 060	317 573	4 501	935	3994	768	—	651	43	39			
596 077	169 117	1 719	265 731	87 343	409 465	183 321	226 144	2 562	2055	8683	2309	2822	1459	75	82			
942 530	402 086	2 684	247 941	82 631	1 404 173	541 579	862 594	4 569	2188	14348	1804	4600	1401	64	66			
1 258 848	461 472	7 467	454 809	247 230	866 719	235 300	631 419	3 393	1593	6844	1892	—	1240	54	73			
394 838	317 810	13 180	9 419	33 978	690 973	298 900	392 073	8 828	3376	13 042	4500	—	409	63	123			
1 182 487	789 281	22 955	201 871	128 427	1 067 034	482 000	585 034	9 072	928	4630	2321	—	967	39	77			
382 791	152 530	753	144 788	62 037	881 169	307 700	573 469	4 622	931	2718	1302	—	520	42	62			
595 402	263 790	31 885	97 315	112 668	618 412	365 870	252 542	5 995	1501	10 454	1908	1314	950	69	88			
103 486	8 088	—	10 119	25 343	255 210	106 900	148 310	809	625	—	1589	—	651	67	91			
1 139 613	448 858	19 601	334 207	222 983	1 066 986	395 900	671 086	5 474	1386	8714	1727	2714	621	74	93			
818 162	331 029	9 524	288 859	49 381	66 009	27 200	38 809	3 277	2485	10 121	2437	3845	770	81	121			
2 285 456	1 152 073	10 250	600 663	321 635	10 300	7 000	3 300	5 053	1100	10 415	4045	4051	1318	113	152			
533 713	194 640	2 079	208 855	77 188	154 333	71 600	82 733	2 139	3150	9107	4519	2912	1351	90	122			
7 024 272	5 298 739	593 387	320 476	317 872	1 230 759	401 700	829 059	23 868	4587	14 170	6241	19 266	1826	100	130			
223 821	78 105	14 158	52 118	64 912	1 153 202	595 251	557 951	5 207	1174	13 800	1356	—	2377	37	59			
700 900	262 964	160	177 614	109 877	145 476	58 200	87 276	4 613	2157	4316	3404	9318	1896	108	136			
305 256	193 820	10 733	31 030	47 000	984 410	519 257	465 153	5 100	3642	9269	4000	3699	—	131	189			
2 036 575	1 207 536	71 301	324 792	239 737	123 415	87 000	36 415	5 934	1991	5376	2740	5188	1326	71	116			
1 004 565	361 705	7 105	281 357	138 857	38 180	3 400	34 780	3 691	1877	7808	2684	6079	915	83	108			
394 146	268 752	8 099	11 995	86 595	307 030	120 230	186 800	9 773	2468	50 667	3279	—	830	62	119			
1 089 404	574 742	23 127	171 424	186 489	705 497	551 100	154 397	6 842	1541	5913	2366	1789	841	78	126			
904 377	359 830	66 473	329 628	132 751	18 100	10 000	8 100	4 797	4370	7294	4102	—	1735	123	107			
1 266 797	834 744	31 097	271 370	79 682	190 900	79 700	111 200	8 265	4012	3042	3437	4038	615	107	108			
535 798	254 688	1 461	172 424	68 481	296 083	132 850	163 233	5 094	4322	17 087	4681	7684	1880	123	160			
1 597 681	749 679	102 066	501 522	94 760	508 792	151 950	356 842	5 279	4939	13 252	3796	6496	1563	122	136			
225 659	127 465	7 469	26 309	25 475	1 197 901	471 250	726 651	2 601	2980	25 125	3480	1239	466	93	126			
783 679	223 620	11 000	354 616	172 394	331 595	123 707	207 888	3 288	4139	9333	3935	5511	2507	106	132			
4 149 250	3 712 495	158 475	142 606	81 121	98 290	66 050	32 240	43 168	4004	20 505	3796	6510	—	89	92			
973 716	369 912	11 260	290 933	186 590	277 547	145 198	132 349	4 742	3476	4328	3588	5632	1722	129	139			
1 962 299	1 179 490	132 656	439 862	159 184	35 795	23 800	11 995	5 512	2535	14 413	3068	2630	2110	81	108			
1 068 390	560 936	8 977	421 773	48 699	30 824	13 200	17 624	3 895	2383	8639	3324	2645	393	93	111			
2 939 797	1 941 445	83 601	650 545	143 746	188 287	146 700	41 587	6 504	3161	10 044	5031	3782	1921	105	134			
1 474 275	1 020 870	37 120	313 118	68 164	21 515	13 800	7 715	6 302	2590	13 029	2765	1885	—	91	100			
1 193 449	918 682	13 288	183 496	60 428	122 575	66 700	55 875	8 202	2414	6868	3040	2371	—	90	108			
13 695 305	11 590 221	954 950	644 589	83 771	9 550	5 400	4 150	35 016	5681	10 488	5123	—	5915	109	114			
4 566 812	3 466 952	400 847	429 755	184 044	185 176	89 680	95 496	12 936	2212	7962	2423	2019	1132	78	85			
13 772 362	11 147 554	1 653 455	843 219	18 091	352 004	242 000	110 004	36 076	9730	71 241	4850	5782	1456	132	100			
1 425 946	954 990	51 823	329 993	28 068	53 578	33 850	19 728	6 773	2102	1461	2504	—	4217	103	98			
854 558	463 660	101 527	234 628	11 640	44 240	13 900	30 340	4 881	4654	13 400	4601	11 031	705	122	102			

habegeen sind die Durchschnittspreise (Sp. 28—33) nur aus den Ergebnissen der Verkäufe einer einzigen Art von Gegenständen bezw. Kulturen (bez. Einzel- folgt

Amtsbezirke, Kreis e. und Großherzog- thum.	Veräußerte Liegenschaften:									Von den veräußerten Liegenschaften entfallen auf sogenannte Klumpenverkäufe:								Gesamt- Erlös. M.
	Gebäude. Baufl.	Hauptpläze. ar	Wälder. ha	Gärten. ha	Wiesen. ha	Reben. ha	Kalt. ha	Sonstiges Gelände. ha	Zusammen. ha	Gebäude. Baufl.	Wälder. ha	Gärten. ha	Wiesen. ha	Reben. ha	Kalt. ha	Sonstiges Gelände. ha	Zusammen. ha	
Eppingen . . . . .	83	7	112	10	18	9	1	—	150	5	11	8	9	0,16	—	—	28	680 454
Heidelberg . . . . .	315	602	174	11	70	6	82	1	350	46	54	8	24	1	60	0,2	148	6 621 069
Sinsheim . . . . .	204	34	267	5	26	1	2	—	302	27	36	1	6	0,2	—	—	43	1 351 137
Wiesloch . . . . .	100	122	132	1	20	7	1	0,03	162	1	1	0,06	—	0,1	—	—	1	893 212
Adelsheim . . . . .	84	9	241	2	21	2	11	2	279	15	100	1	10	1	4	1	117	605 959
Buchen . . . . .	164	461	405	10	98	1	106	1	626	42	185	7	52	1	62	0,2	307	895 965
Eberbach . . . . .	95	100	98	12	43	—	82	2	238	22	49	6	20	—	70	—	145	640 078
Rosbach . . . . .	149	108	292	4	41	3	14	2	357	27	70	1	11	1	10	0,06	93	1 218 679
Tauberbischhofshausen . . . . .	234	16	507	9	43	35	41	7	642	31	123	4	11	8	11	2	159	1 597 950
Wertheim . . . . .	97	49	115	4	19	11	30	1	180	11	32	1	8	2	3	—	46	633 282
<b>Kreise.</b>																		
Konstanz . . . . .	989	480	2 419	81	785	54	400	56	3 800	366	1 387	65	436	23	144	46	2 101	11 399 236
Billingen . . . . .	496	230	1 585	17	697	—	687	844	3 832	237	1 080	14	503	—	616	814	3 027	5 460 899
Baldshut . . . . .	474	349	1 315	25	729	12	745	205	3 035	305	836	22	478	4	417	191	1 948	5 043 069
Freiburg . . . . .	1026	790	1 383	18	741	149	936	831	4 066	274	469	10	482	26	819	808	2 614	15 636 069
Dörrach . . . . .	507	347	496	12	372	52	291	95	1 322	94	68	6	127	2	64	23	290	5 698 812
Offenburg . . . . .	647	923	618	23	391	31	1047	502	2 621	230	325	17	288	11	890	502	2 033	6 742 088
Baden . . . . .	540	778	447	7	220	32	51	26	790	95	68	2	51	8	33	24	186	8 612 171
Karlsruhe . . . . .	1358	2174	946	18	232	30	53	10	1 311	42	59	2	52	2	1	1	117	25 495 955
Mannheim . . . . .	564	1596	316	8	24	4	28	3	399	19	23	0,4	7	0,1	2	3	36	16 502 688
Heidelberg . . . . .	702	765	685	27	134	23	86	1	964	79	102	17	39	2	60	0,2	220	9 545 872
Rosbach . . . . .	823	743	1 658	41	265	52	284	15	2 322	148	559	20	112	13	160	3	867	5 591 913
<b>Bezirke der Landeskommissäre.</b>																		
Konstanz . . . . .	1959	1059	5 319	23	2211	66	1832	1105	10 667	908	3 303	101	1 417	27	1 177	1 051	7 076	21 903 204
Freiburg . . . . .	2180	2060	2 497	53	1504	232	2274	1428	8 009	598	862	33	897	39	1 773	1 333	4 937	28 076 969
Karlsruhe . . . . .	1898	2952	1 393	25	452	62	104	36	2 101	137	127	4	103	10	34	25	303	34 108 126
Mannheim . . . . .	2089	3104	2 659	76	423	79	398	19	3 685	246	684	38	158	15	222	6	1 123	31 640 473
<b>Großherzogthum .</b>																		
1893 . . . . .	7685	9335	11 469	235	4445	406	4312	2263	23 223	1 808	4 791	148	2 269	81	2 752	2 129	12 170	106 769 834
1892 . . . . .	8219	9812	13 709	421	4841	412	3553	1968	25 002	1 990	5 728	308	2 417	98	2 072	1 808	12 431	109 460 156
1891 . . . . .	8591	9534	13 687	254	4687	430	3927	1931	25 011	2 001	5 657	160	2 336	121	2 418	1 677	12 369	120 950 653
1890 . . . . .	8344	14347	12 946	241	4476	438	3508	1864	23 616	1 816	5 309	145	2 300	101	2 128	1 624	11 607	120 745 878
1889 . . . . .	8680	15348	12 684	273	4849	457	4163	2009	24 588	1 912	5 034	164	2 421	102	2 422	1 682	11 825	146 945 667
1888 . . . . .	8618	8940	12 610	266	4504	415	4458	2235	24 578	1 880	5 465	158	2 238	86	2 535	1 938	12 420	116 530 793
1887 . . . . .	8257	8559	11 564	260	3957	461	3486	1833	21 646	1 926	4 554	172	1 996	135	2 257	1 663	10 777	112 558 294
1886 . . . . .	8263	9127	13 135	328	4483	489	3213	1860	23 599	1 957	4 983	229	2 099	128	2 082	1 716	11 237	107 014 922
1885 . . . . .	7704	6421	12 482	241	4130	450	3361	1643	22 372	1 783	4 923	154	2 012	98	2 086	1 452	10 725	91 131 187
Durchschn. 1885/94 . . . . .	8249	10 060	12 615	280	4496	440	3859	2019	23 810	1 896	5 142	181	2 266	104	2 396	1 811	11 900	114 783 615
1868 . . . . .	.	.	11 626	.	3384	448	2572	1582	19 612	.	.	.	.	.	.	.	.	30 915 583

\*) Die Flächen von Verkäufen verschiedener Gegenstände bezw. Kulturarten (sog. Klumpenverkäufe) sind bei den Flächen (Spalte 2—10) mitberück-  
(sog. Einzelverkäufe) berechnet.

schaften; durchschnittliche Pachtzinse 1894.

20 21 22 23 24 25 26 27 28 29 30 31 32 33 34 35

Von dem Gesamt-Erlös entfallen auf									*) Durchschnittlicher Erlös für						Durchschnittl. Pacht-Preis für den Hektar	
Einzelverkäufe:					Klumpenverkäufe:				ein Gebäude.	den Hektar					Acker.	Wiese.
Im Ganzen.	Dabei auf				Im Ganzen.	Dabei auf				Acker.	Garten.	Wiese.	Neben.	Wald.		
	Gebäude.	Baupläze.	Keder.	Wiesen.		Gebäude.	sonstige Liegen-schaften.	Acker.								
650 983	229 838	451	348 117	35 546	29 471	4 300	25 171	2 947	3461	7510	3980	2321	1392	128	147	
6 134 775	4 919 928	498 169	491 303	95 844	486 294	301 500	184 794	18 290	4068	21 790	2135	7083	516	95	111	
1 184 694	473 387	5 022	611 948	59 836	166 443	42 850	123 593	2 674	2658	6681	2906	2573	2154	91	100	
889 162	401 211	23 827	386 996	41 973	4 050	1 400	2 650	4 053	2950	9276	2091	3131	1521	102	106	
446 476	223 068	1 342	180 553	31 102	159 483	24 500	134 983	3 233	1285	5157	2709	1382	483	51	101	
595 077	223 284	2 204	234 569	92 677	300 888	81 900	218 988	1 830	1066	3337	2004	790	681	40	66	
480 077	252 956	38 378	93 485	56 138	160 001	52 000	108 001	3 465	1869	3584	2511	—	929	61	83	
963 339	378 062	13 868	451 387	91 078	255 340	83 930	171 410	3 099	2039	7452	3074	1569	893	79	95	
1 236 736	508 171	5 690	573 198	92 312	361 214	212 660	148 554	2 509	1492	3608	2889	731	614	64	120	
551 532	299 074	4 870	167 491	34 155	81 750	25 700	56 050	3 478	2024	4160	3099	609	1018	79	125	
7 317 757	4 138 948	72 281	1 803 338	683 000	4 081 479	1 694 265	2 387 214	6 643	1747	11 258	1954	4419	1053	63	72	
2 836 173	1 568 563	43 602	666 099	409 635	2 624 726	1 016 200	1 608 526	6 056	1317	8500	2116	—	965	52	91	
2 221 292	873 266	52 239	586 429	423 031	2 821 777	1 176 370	1 645 407	5 167	1227	6899	1680	2602	706	63	84	
11 891 580	7 511 370	640 291	1 629 615	987 865	3 744 489	1 680 208	2 064 281	9 988	1784	10 155	3804	6838	1580	95	130	
4 524 690	2 412 735	109 632	789 568	651 678	1 174 122	761 730	412 392	5 842	1840	7080	2666	5656	959	74	117	
4 530 312	2 326 406	208 566	1 301 253	401 149	2 211 776	845 750	1 366 026	5 579	4436	9203	3915	5938	790	113	127	
7 868 944	5 485 517	313 391	1 228 017	599 289	743 227	358 755	384 472	12 299	3244	14 206	3545	5603	1893	101	118	
24 938 028	19 499 106	1 498 783	2 643 276	588 852	557 927	385 480	222 447	14 822	2979	9026	3271	2757	5215	94	109	
16 052 866	12 566 204	1 806 805	1 407 840	57 799	449 822	289 750	160 072	23 057	4805	14 307	3308	10 433	2708	119	100	
8 859 614	6 024 364	527 469	1 838 364	233 199	686 258	350 050	336 208	9 670	3155	11 300	2468	3610	724	104	116	
4 273 237	1 884 615	66 352	1 700 683	397 462	1 318 676	480 690	837 986	2 794	1548	4178	2603	772	754	62	98	
12 375 222	6 580 777	168 122	3 055 866	1 515 666	9 527 982	3 886 835	5 641 147	6 261	1516	10 118	1907	4043	870	59	82	
20 946 582	12 250 511	958 489	3 720 436	2 040 692	7 130 387	3 287 688	3 842 699	7 744	2274	8954	3364	6438	1052	94	121	
32 806 972	24 984 623	1 812 174	3 871 293	1 188 141	1 301 154	694 235	606 919	14 184	3058	10 211	3403	4026	4346	98	114	
29 185 717	20 475 183	2 400 626	4 946 887	688 460	2 454 756	1 120 490	1 334 266	11 113	2505	8011	2602	2233	1040	95	105	
95 314 493	64 291 094	5 339 411	15 594 482	5 432 959	20 414 279	8 989 248	11 425 031	10 308	2263	9105	2696	5039	1130	87	106	
89 857 201	60 837 395	4 246 142	15 246 321	5 439 600	16 912 633	6 877 274	10 035 359	10 352	2283	8436	2500	4178	971	89	112	
89 152 235	59 049 440	3 532 175	17 024 655	6 034 357	20 307 921	8 857 780	11 450 141	9 479	2133	7261	2490	3696	839	87	105	
98 239 128	66 553 966	4 713 303	17 189 632	5 812 125	22 711 525	7 944 201	14 767 324	10 101	2141	10 341	2473	3689	901	85	103	
100 796 151	60 676 334	7 728 562	16 112 319	5 337 953	19 949 727	8 242 458	11 707 269	10 367	2036	5156	2326	3792	878	85	102	
126 953 449	88 360 530	10 645 329	16 574 102	6 182 560	19 992 218	8 169 261	11 822 957	13 056	2167	4587	2546	3971	1044	85	104	
100 226 438	69 420 471	6 163 394	14 973 728	5 531 341	16 304 355	6 429 090	9 875 265	10 303	2096	5927	2441	4673	782	85	106	
95 945 365	66 040 660	7 581 962	14 503 476	4 724 197	16 612 929	6 945 917	9 667 012	10 378	2069	5175	2409	4662	821	86	106	
89 416 940	59 515 573	5 511 648	15 254 796	5 704 886	17 597 982	7 796 981	9 801 001	9 438	1871	5309	2393	4863	991	89	107	
76 180 093	49 955 788	3 673 235	14 313 272	5 022 432	14 951 094	5 681 986	9 269 108	8 437	1893	6365	2368	4426	740	89	108	
96 208 149	64 470 125	5 913 520	15 678 678	5 522 241	18 575 466	7 593 419	10 982 047	10 222	2095	6761	2464	4299	910	87	106	
									1639		2039	4281	692			

sichtigt, dagegen sind die Durchschnittspreise (Spalte 28—33) nur aus den Ergebnissen der Verkäufe einer einzigen Art von Gegenständen bezw. Kulturen



VI. Tabelle 13a.

Ordnungs-Zahl.	Marktorde bezw. Erhebungsorte.	100 Kilogramm (1 Doppelzentner). (Marktpreise.)																							
		Weizen.		Kernen.		Roggen.		Gerste.		Hafer.		Roggen- stroh.		Heu.		Kartoffeln.									
		Kalender- jahr 1894.		Kalender- jahr 1894.		Kalender- jahr 1894.		Kalender- jahr 1894.		Kalender- jahr 1894.		Kalender- jahr 1894.		Kalender- jahr 1894.		Kalender- jahr 1894.									
		ℳ	ℒ	ℳ	ℒ	ℳ	ℒ	ℳ	ℒ	ℳ	ℒ	ℳ	ℒ	ℳ	ℒ	ℳ	ℒ	ℳ	ℒ						
1	Konstanz . . . . .	14 65	14 40	15 32	14 82	12 73	12 18	13 03	12 63	13 90	14 35	5 99	7 92	7 06	9 58	6 —	5 93								
2	Stockach . . . . .	14 13	15 51	15 14	14 67	12 31	13 11	12 80	—	13 29	13 73	4 78	6 23	6 38	8 93	4 45	5 03								
3	Ueberlingen . . . . .	14 09	14 07	14 64	14 57	12 04	11 52	12 31	13 48	13 21	13 77	4 87	5 63	—	—	6 38	6 43								
4	Donaueschingen . . . . .	—	—	—	—	—	—	—	—	15 54	15 08	5 75	6 61	7 19	9 61	4 63	4 12								
5	Willingen . . . . .	13 58	15 30	15 81	15 40	13 17	15 —	14 57	14 69	15 21	15 26	—	—	5 92	8 49	5 61	6 04								
6	Waldshut . . . . .	—	—	—	—	—	—	—	—	—	—	—	—	—	—	7 45	6 49								
7	Vörrach . . . . .	—	—	—	—	—	—	—	—	—	—	—	—	—	—	4 93	5 19								
8	Müllheim . . . . .	15 62	15 58	—	—	12 10	12 61	13 55	13 55	15 34	15 94	—	—	8 61	11 53	4 19	4 82								
9	Freiburg . . . . .	15 50	15 25	—	—	12 15	12 40	13 56	13 64	15 62	16 09	5 38	6 81	7 84	10 68	4 65	4 97								
10	Ettenheim . . . . .	15 12	14 99	—	—	10 70	13 60	14 03	13 90	15 39	15 69	4 85	6 48	8 96	10 71	5 05	5 45								
11	Lahr . . . . .	15 84	15 42	—	—	11 67	13 66	13 50	13 22	14 29	16 27	5 84	7 23	7 15	9 29	4 94	5 14								
12	Offenburg . . . . .	15 57	15 27	—	—	11 75	12 19	14 48	14 45	14 62	15 10	5 34	7 24	7 39	10 48	5 50	5 22								
13	Rehl . . . . .	—	—	—	—	—	—	—	—	—	—	7 08	6 66	8 62	9 54	5 71	6 04								
14	Baden . . . . .	—	—	—	—	—	—	—	—	—	—	6 15	7 57	8 60	9 43	4 23	3 90								
15	Kastatt . . . . .	14 80	14 69	—	—	12 86	12 94	14 53	14 59	14 30	14 55	5 53	6 53	9 12	12 35	3 74	3 65								
16	Ettlingen . . . . .	—	—	—	—	—	—	—	—	—	—	7 —	6 42	11 57	10 75	5 56	5 42								
17	Karlsruhe . . . . .	—	—	—	—	—	—	—	—	—	—	5 97	7 05	7 19	10 89	5 28	5 04								
18	Durlach . . . . .	—	—	—	—	—	—	—	—	14 58	14 97	5 37	6 08	8 57	10 99	4 78	4 02								
19	Pforzheim . . . . .	—	—	—	—	—	—	—	—	—	—	—	—	—	—	4 53	4 42								
20	Bruchsal . . . . .	14 48	14 33	14 69	14 53	13 17	13 19	15 02	16 50	14 53	14 05	5 36	6 57	7 45	9 39	4 95	4 97								
21	Mannheim . . . . .	14 86	14 54	14 65	14 47	13 —	12 87	15 47	16 79	14 57	14 68	5 47	6 55	8 31	10 29	7 37	7 12								
22	Schwezingen . . . . .	—	—	—	—	—	—	—	—	—	—	5 76	6 92	8 33	10 14	5 98	4 97								
23	Heidelberg . . . . .	—	—	—	—	—	—	—	—	—	—	—	—	8 81	10 59	5 52	4 78								
24	Mosbach . . . . .	14 76	14 69	14 01	14 03	12 37	12 32	13 33	13 47	12 88	13 36	5 01	6 12	6 62	8 84	3 93	3 75								
25	Berthheim . . . . .	—	—	—	—	—	—	—	—	13 12	13 56	—	—	7 30	9 36	5 79	5 81								
	<b>Gesamtdurchschnitt .</b>	14 90	14 93	14 98	14 64	12 35	12 89	13 88	14 24	14 39	14 78	5 61	6 70	7 88	10 09	5 25	5 15								
	1893 . . . . .	17 37	17 95	17 40	17 74	14 72	14 93	15 79	15 70	16 14	15 13	7 01	5 85	11 32	9 39	5 27	4 86								
	1892 . . . . .	20 06	22 53	20 26	22 68	17 17	19 85	15 48	16 21	14 25	14 74	4 50	4 28	6 39	5 36	6 77	7 74								
	1891 . . . . .	23 05	21 47	23 07	21 61	19 35	17 41	17 06	16 86	15 72	15 56	4 26	4 18	4 93	4 76	6 56	5 57								
	1890 . . . . .	21 25	21 11	21 50	21 64	17 09	17 29	17 20	17 68	16 33	16 27	4 70	5 03	4 76	5 06	5 20	5 11								
	1889 . . . . .	20 01	19 83	20 17	20 16	15 80	15 34	15 14	14 30	14 27	13 90	5 84	6 08	6 64	7 64	6 04	6 62								
	1888 . . . . .	19 64	18 92	19 92	18 82	14 97	14 41	15 30	15 40	14 36	13 91	5 50	5 19	7 50	7 09	6 08	5 75								
	1887 . . . . .	18 70	18 74	18 72	18 80	14 12	14 18	14 64	14 42	12 28	11 98	5 32	5 40	5 96	5 60	6 06	5 48								
	1886 . . . . .	18 32	18 35	18 16	18 04	14 30	14 75	13 62	13 75	13 10	15 80	5 68	5 89	7 —	7 85	4 42	4 11								
	1885 . . . . .	18 68	18 60	18 32	18 22	15 58	16 08	15 72	16 28	14 72	14 86	5 34	5 08	6 84	6 24	4 40	4 35								
	Durchschnitt 1885/94 .	19 20	19 24	19 25	19 24	15 55	15 71	15 38	15 48	14 56	14 69	5 38	5 37	6 92	6 91	5 61	5 47								

\*) Für das Erntejahr sind die Preise aus der Zeit vom 1. September 1893 bis 31. Juli 1894 bezw. für Kartoffeln bis 30. Juni 1894

Lebens-  
haupts-  
der D

Weizenmehl Nr. 1.  
Roggenmehl Nr. 1.

35	28
35	28
36	25
34	32
38	—
42	34
33	25
40	—
40	38
33	21
37	28
38	29
40	28
47	28
40	31
34	2
35	2
32	2
34	2
36	2
29	2
33	2
38	3
34	2
42	3
36	2
39	3
43	3
44	3
42	3
41	3
40	3
40	3
42	3
41	3

Bericht

Lebensbedürfnisse 1894.

hauptsächlichsten Marktorter.  
der Ortspolizeibehörden.

VI. Tabelle 13 a.

		1 Kilogramm. (Ladenpreise.)										10 Stück. (Marktpreise.)	1 Liter. (Laden- preise.)		1 Ster Brennholz:				100 kg Stein- kohlen in Mischung von Stück und Gries beim Verkauf in Mengen von etwa 1500 kg				Ordnungs- Zahl.	
Nr. 1.	Nr. 1.	Brot		Schafsteisch.	Rindsteisch.	Schafsteisch.	Kalbssteisch.	Lammsteisch.	Schweinesteisch.	Butter.	Eier.	Erdöl.	Weinsöl.	Buchen.		Fichten und Tannen.		Ruhr- kohlen.		Saar- kohlen.				
		gängerste Sorte.	sonstige Sorte.											M.	S.	M.	S.	M.	S.	M.	S.	M.		S.
5 93	35	28	25,5	24,4	1 52	1 43	1 25	1 56	1 45	1 45	2 05	66	26	80	12	17	8	25	3	20	2	80	1	
5 03	35	28	24,0	20,7	1 41	1 37	1 30	1 43	1 36	1 33	2 14	59	21	81	9	24	6	58	3	55	3	15	2	
6 43	36	25	26,0	28,2	1 39	1 31	1 30	1 40	—	1 29	1 96	64	28	95	10	30	6	98	3	51	—	—	3	
4 12	34	32	23,4	30,2	1 50	1 45	1 35	1 48	1 34	1 39	2 19	59	20	84	8	83	6	—	—	—	—	—	4	
6 04	38	—	25,4	22,5	1 47	1 42	—	1 46	1 31	1 40	1 90	60	22	88	8	62	5	90	2	70	2	70	5	
6 49	42	34	24,8	24,5	1 35	1 35	—	98	1 36	1 37	1 32	1 98	73	22	80	9	08	6	06	—	—	—	6	
5 19	33	25	22,9	21,5	1 42	1 29	—	95	1 49	1 46	1 38	2 31	78	21	80	10	39	—	—	—	—	—	7	
4 82	40	—	23,0	—	1 42	1 18	1 06	1 44	1 41	1 39	2 10	71	23	80	11	—	5	—	2	80	2	44	8	
4 97	40	38	22,5	23,5	1 52	1 39	—	1 43	1 33	1 33	2 29	66	19	71	10	50	7	—	2	51	—	—	9	
5 45	33	21	20,8	24,7	—	1 36	1 36	1 38	—	1 35	2 09	64	24	82	12	—	8	—	—	—	—	—	10	
5 14	37	28	19,8	21,7	1 46	1 36	1 36	1 47	1 33	1 41	2 23	67	20	88	10	—	6	82	2	20	2	01	11	
5 22	38	29	22,8	25,2	1 51	1 39	1 30	1 40	1 40	1 42	2 09	70	20	80	10	01	7	40	2	37	—	—	12	
6 04	40	28	24,0	28,1	1 43	1 36	1 24	1 48	1 45	1 43	2 20	79	20	90	10	07	8	—	2	17	2	—	13	
3 90	47	28	29,3	30,5	1 55	1 39	—	1 49	1 53	1 49	2 28	70	22	80	11	03	7	91	2	61	—	—	14	
3 65	40	31	23,0	26,0	1 46	1 36	1 07	1 45	1 47	1 43	2 18	71	21	75	11	42	7	96	2	10	—	—	15	
5 42	34	24	30,2	23,0	1 42	1 33	—	1 38	1 11	1 40	2 23	68	20	70	10	—	8	—	1	94	—	—	16	
5 04	35	27	26,6	22,3	1 45	1 34	—	1 42	1 25	1 46	2 33	67	17	90	10	58	8	31	1	90	1	65	17	
4 02	32	23	21,7	31,2	1 42	1 33	—	1 45	1 32	1 43	2 29	59	18	73	11	92	8	92	2	10	1	90	18	
4 42	34	24	18,8	21,8	1 46	1 35	—	1 47	1 34	1 41	2 33	65	20	98	—	—	—	—	2	—	—	—	19	
4 97	36	23	24,0	26,3	1 46	1 36	—	1 49	1 42	1 44	2 22	62	22	98	12	02	9	—	1	81	1	81	20	
7 12	29	26	25,8	21,8	1 52	1 42	1 10	1 41	1 38	1 42	2 28	64	14	61	11	09	10	—	1	50	—	—	21	
4 97	33	29	22,2	—	1 38	1 38	—	99	1 43	1 43	1 43	2 83	66	18	80	13	—	—	1	80	1	90	22	
4 78	38	32	24,1	21,1	1 51	1 39	—	1 50	1 36	1 43	2 58	59	19	72	12	17	—	—	1	64	—	—	23	
3 75	34	24	20,1	22,6	—	1 33	—	1 34	—	1 34	2 10	63	21	74	9	50	6	60	2	55	2	35	24	
5 81	42	30	20,5	—	—	1 31	—	94	1 28	1 14	1 30	2 03	60	21	80	10	—	8	—	1	90	—	—	25
5 15	36	28	23,6	24,5	1 43	1 37	1 20	1 44	1 36	1 39	2 21	66	21	81	10	62	7	47	2	35	2	25		
4 86	39	31	24,6	—	1 27	1 11	—	91	1 19	1 22	1 28	2 27	67	23	81	10	70	7	45	2	34	2	27	
7 74	43	36	27,5	—	1 38	1 26	1 09	1 29	1 31	1 31	2 10	67	24	83	10	62	7	38	2	40	2	16		
5 57	44	35	27,4	—	1 41	1 32	1 16	1 35	1 36	1 33	2 01	68	24	83	10	47	7	31	2	49	2	25		
5 11	42	33	27,0	—	1 41	1 30	1 15	1 36	1 33	1 41	2 08	68	25	84	10	32	7	12	2	48	2	28		
6 62	42	33	26,9	—	1 33	1 19	1 13	1 25	1 27	1 29	2 18	65	25	81	9	75	6	50	2	09	1	94		
5 75	41	31	25,3	—	1 24	1 08	1 04	1 12	1 21	1 17	2	—	64	25	78	10	—	6	50	1	91	1	76	
5 48	40	30	24,8	—	1 30	1 12	1 08	1 18	1 28	1 18	1 96	62	25	80	9	75	6	50	1	92	1	76		
4 11	40	30	25,0	—	1 32	1 16	1 10	1 18	1 32	1 20	1 96	62	25	82	9	75	6	75	1	92	1	76		
4 35	42	32	25,0	—	1 34	1 18	1 14	1 18	1 30	1 16	1 96	63	26	83	9	50	6	75	1	96	1	78		
5 47	41	31	25,8	—	1 34	1 21	1 10	1 25	1 30	1 27	2 07	65	24	82	10	15	6	97	2	19	2	02		

berücksichtigt.

folgt

Lebens- bedürfnisse.	Monate.												Durchschnitt.																
	Januar.		Februar.		März.		April.		Mai.		Juni.		Juli.		August.		September.		Oktober.		November.		Dezember.		Kalender- jahr		Erndte- jahr *)		
	M.	S.	M.	S.	M.	S.	M.	S.	M.	S.	M.	S.	M.	S.	M.	S.	M.	S.	M.	S.	M.	S.	M.	S.	M.	S.	M.	S.	
	1894.																								1885 bis 1894.		1893/94.		
Weizen . . . 100 kg	16 39	16 11	15 98	15 70	15 02	15 22	15 05	14 38	13 82	13 95	13 58	13 56	14 90	19 20	14	93													
Kernen . . . "	16 14	15 93	15 88	15 59	14 91	15 15	15 17	14 65	14 61	13 98	13 67	13 42	14 98	19 25	14	64													
Roggen . . . "	14 02	13 85	13 42	13 29	12 65	12 75	12 09	11 32	11 44	11 24	11 03	11 11	12 35	15 55	12	89													
Gerste . . . "	15 51	15 50	15 14	15 —	14 11	13 72	13 13	12 64	13 23	13 17	12 95	12 47	13 88	15 38	14	24													
Hafers . . . "	16 10	15 95	16 09	15 90	15 19	15 01	15 16	13 81	13 01	12 48	12 16	11 85	14 39	14 56	14	78													
Roggenstroh . . . "	7 90	7 96	8 01	7 69	6 48	5 85	4 87	4 28	3 47	3 49	3 61	3 73	5 61	5 38	6	70													
Heu . . . . . "	12 85	12 65	12 30	11 02	8 28	7 —	5 58	4 87	4 96	4 83	5 07	5 18	7 88	6 92	10	09													
Kartoffeln . . . "	5 46	5 34	5 26	4 94	4 30	4 43	5 30	6 16	6 13	5 49	5 04	5 08	5 25	5 61	5	15													
Weizenmehl Nr. 1 1 kg	— 38	— 38	— 35	— 37	— 37	— 37	— 36	— 36	— 36	— 36	— 36	— 36	— 36	— 41															
Roggenmehl Nr. 1 "	— 29	— 29	— 29	— 28	— 28	— 28	— 27	— 27	— 27	— 26	— 26	— 26	— 28	— 31															
Brod, gangbarste Sorte . . . "	— 25 <sub>1</sub>	— 24 <sub>1</sub>	— 24 <sub>1</sub>	— 23 <sub>1</sub>	— 23 <sub>1</sub>	— 23 <sub>1</sub>	— 23 <sub>1</sub>	— 23 <sub>1</sub>	— 23 <sub>1</sub>	— 22 <sub>1</sub>	— 22 <sub>1</sub>	— 22 <sub>1</sub>	— 22 <sub>1</sub>	— 23 <sub>1</sub>															
" sonstige Sorte . . . "	— 25 <sub>4</sub>	— 25 <sub>4</sub>	— 24 <sub>4</sub>	— 24 <sub>4</sub>	— 24 <sub>4</sub>	— 23 <sub>4</sub>	— 24 <sub>4</sub>	— 24 <sub>4</sub>	— 24 <sub>4</sub>	— 23 <sub>4</sub>	— 23 <sub>4</sub>	— 24 <sub>4</sub>	— 23 <sub>4</sub>	— 24 <sub>4</sub>															
Dachsenfleisch . . . "	1 31	1 33	1 38	1 42	1 45	1 40	1 48	1 51	1 55	1 54	1 53	1 51	1 43	1 34															
Rindfleisch . . . "	1 15	1 19	1 28	1 34	1 40	1 38	1 40	1 44	1 46	1 46	1 45	1 42	1 37	1 21															
Kuhfleisch . . . "	— 95	— 97	1 09	1 15	1 20	1 26	1 20	1 29	1 31	1 32	1 31	1 37	1 20	1 10															
Kalb- fleisch . . . "	1 26	1 30	1 37	1 40	1 47	1 47	1 45	1 50	1 53	1 55	1 51	1 46	1 44	1 25															
Hammelfleisch . . . "	1 20	1 24	1 30	1 35	1 37	1 40	1 41	1 44	1 43	1 43	1 41	1 37	1 36	1 30															
Schweinefleisch . . . "	1 33	1 35	1 37	1 37	1 37	1 38	1 38	1 39	1 44	1 42	1 45	1 43	1 39	1 27															
Butter . . . . . "	2 34	2 21	2 32	2 28	2 18	2 10	2 16	2 23	2 24	2 17	2 13	2 13	2 21	2 07															
Eier . . . . . 10 Stück	— 80	— 69	— 60	— 54	— 52	— 55	— 58	— 62	— 69	— 75	— 78	— 80	— 66	— 65															
Erdöl . . . . . 1 Qtr.	— 22	— 21	— 21	— 21	— 21	— 21	— 21	— 21	— 20	— 20	— 20	— 20	— 21	— 24															
Repsöl . . . . . "	— 82	— 82	— 82	— 82	— 81	— 81	— 81	— 81	— 81	— 80	— 79	— 80	— 81	— 82															
Brennholz:																													
Buchen . . . . . 1 Ster	10 69	10 69	10 72	10 72	10 58	10 64	10 59	10 59	10 55	10 54	10 57	10 55	10 62	10 15															
Fichten u. Tannen "	7 30	7 33	7 46	7 56	7 50	7 55	7 50	7 48	7 48	7 48	7 51	7 49	7 47	6 97															
Steinkohlen:																													
Ruhrkohlen, Stück 100 kg	2 74	2 61	2 74	2 71	2 71	2 70	2 70	2 70	2 69	2 68	2 67	2 68	2 69	2 66															
gemischt "	2 34	2 35	2 34	2 33	2 34	2 32	2 33	2 45	2 33	2 36	2 34	2 34	2 35	2 19															
Saarkohlen, Stück "	2 58	2 56	2 57	2 54	2 56	2 55	2 54	2 56	2 56	2 57	2 57	2 57	2 56	2 45															
gemischt "	2 27	2 26	2 24	2 22	2 24	2 22	2 27	2 25	2 25	2 25	2 25	2 25	2 25	2 09															

\*) Preise aus der Zeit vom 1. September 1893 bis 31. Juli bezw. für Kartoffeln bis 30. Juni 1894.

**Frucht- und Obstmärkte 1894.**  
 Verkaufte Mengen und Durchschnittspreise \*).  
 Nach den Angaben der Ortspolizeibehörden.

**1. Fruchtmärkte.**

VI. Tabelle 14.

Marktor- te und Großherzog- thum.	Weizen.		Kernen.		Spelz (ungeschält).		Roggen.		Gerste.		Hafer.		Welschkorn (W.) und Raps (R.)	
	Ver- kaufte Menge in	Durch- schnitts- preis für	Ver- kaufte Menge in	Durch- schnitts- preis für	Ver- kaufte Menge in	Durch- schnitts- preis für	Ver- kaufte Menge in	Durch- schnitts- preis für	Ver- kaufte Menge in	Durch- schnitts- preis für	Ver- kaufte Menge in	Durch- schnitts- preis für	Ver- kaufte Menge in	Durch- schnitts- preis für
	100 Kilogramm (Doppelpentner).													
Eugen *)	5 031	13 76	—	—	—	—	—	—	4 094	11 84	578	11 56	—	—
Hilzingen	8 847	14 62	—	—	—	—	6 10 40	4 071 13 28	139 13 64	139 13 64	13 64	R. 15	17 24	
Konstanz	4 556	14 —	5 930	14 50	921	11 —	738 13 —	1 086 13 —	4 960 13 20	4 960 13 20	13 20	R. 2 414	13 60	
Nadolfszell	4 075	14 06	215	14 54	—	—	758 12 10	2 064 12 08	2 283 13 14	2 283 13 14	13 14	—	—	
Singen	2 259	13 50	137	14 —	—	—	96 12 —	2 256 12 —	308 13 —	308 13 —	13 —	—	—	
Reßkirch	—	—	7 358	15 04	—	—	—	—	—	10 324	13 14	—	—	
Pfullendorf	1 725	13 96	15 819	14 84	—	—	353 11 72	5 815 12 74	6 951 13 62	6 951 13 62	13 62	R. 1 271	19 60	
Stodach	547	13 50	8 551	15 02	—	—	196 12 60	4 12 80	403 13 90	403 13 90	13 90	R. 99	19 02	
Ludwigshafen.	—	—	—	—	—	—	—	—	—	—	—	—	—	
Ueberlingen	4 950	13 68	11 540	14 82	—	—	605 12 20	355 12 86	4 331 12 16	4 331 12 16	12 16	R. 1 887	19 84	
Marbach	451	12 16	744	12 50	200	9 —	81 12 20	186 10 20	1 072 10 60	1 072 10 60	10 60	R. 10	20 —	
Willingen	284	12 56	4 913	15 12	—	—	13 13 38	66 14 50	1 336 14 02	1 336 14 02	14 02	—	—	
Bonndorf	—	—	1 761	15 60	—	—	—	—	—	—	—	—	—	
Emmendingen.	—	—	—	—	—	—	—	148 14 10	132 15 46	132 15 46	15 46	R. 95	14 08	
Endingen	81	15 60	—	—	—	—	185 12 20	715 14 —	82 15 50	82 15 50	15 50	R. 179	12 20	
Herbolzheim	58	14 —	—	—	—	—	13 12 30	186 14 20	4 13 —	4 13 —	13 —	—	—	
Kenzingen	427	15 02	—	—	—	—	193 11 68	2 537 14 50	250 14 40	250 14 40	14 40	R. 46	13 30	
Ettenheim	567	15 60	—	—	—	—	52 13 70	90 14 90	60 16 80	60 16 80	16 80	R. 22	15 —	
Freiburg	600	15 52	43	13 26	—	—	549 11 90	277 13 66	348 15 40	348 15 40	15 40	—	—	
Löffingen	—	—	130	16 70	—	—	1 16 —	—	—	—	—	—	—	
Staufen	1 874	15 56	—	—	—	—	1 506 12 18	943 13 78	63 15 80	63 15 80	15 80	R. 199	13 28	
Waldfirch	86	16 22	—	—	—	—	316 12 98	106 12 72	162 16 52	162 16 52	16 52	R. 31	14 24	
Randern	842	15 26	—	—	—	—	35 10 92	74 13 26	—	—	—	—	—	
Müllheim	207	14 —	—	—	—	—	260 10 50	817 13 50	403 13 —	403 13 —	13 —	R. 75	16 —	
Lahr	486	16 08	—	—	—	—	220 10 78	164 13 18	52 14 70	52 14 70	14 70	R. 105	15 02	
Oberkirch	—	—	—	—	—	—	—	—	—	—	—	—	—	
Offenburg	1 877	15 30	—	—	—	—	1 589 11 28	1 042 14 80	708 14 26	708 14 26	14 26	R. 30	14 56	
Haslach	69	15 80	—	—	—	—	96 13 40	—	253 15 —	253 15 —	15 —	—	—	
Walsach	162	16 —	—	—	—	—	587 13 —	625 12 —	375 13 50	375 13 50	13 50	R. 610	13 50	
Bühl	109	16 —	—	—	—	—	437 12 30	—	18 13 30	18 13 30	13 30	R. 172	13 28	
Rastatt	842	16 —	—	—	—	—	2 500 13 40	1 074 15 16	785 14 88	785 14 88	14 88	R. 292	12 44	
Gernsbach	—	—	—	—	—	—	—	80 13 —	150 16 —	150 16 —	16 —	R. 12	16 —	
Durlach	—	—	—	—	—	—	—	—	596 14 62	596 14 62	14 62	—	—	
<b>Großherzogthum</b>	<b>41 011</b>	<b>14 71</b>	<b>57 141</b>	<b>14 66</b>	<b>1 121</b>	<b>10 —</b>	<b>11 385</b>	<b>12 32</b>	<b>28 875</b>	<b>13 28</b>	<b>37 126</b>	<b>14 —</b>	<b>R. 4 282</b>	<b>14 03</b>
1893	48 683	17 50	68 275	17 08	1 062	12 99	11 194	14 80	33 594	15 42	24 252	16 02	R. 3 282	19 14
1892	58 459	19 92	65 889	19 06	886	14 02	14 940	17 13	38 296	15 57	33 767	14 32	R. 3 447	14 93
1891	59 520	23 08	66 359	22 76	1 394	16 38	15 877	18 97	27 340	16 77	37 503	15 35	R. 347	23 68
Durchschn. 1885/94	55 327	19 08	67 956	18 93	762	13 64	13 601	15 46	32 543	15 18	35 968	14 42	R. 4 695	15 53

**2. Obstmärkte.**

Marktor- te und Großherzog- thum.	Most- Apfel.		Tafel- Apfel.		Most- Birnen.		Tafel- Birnen.		Kirschen.
	Ver- kaufte Menge in	Durch- schnitts- preis für	Ver- kaufte Menge in	Durch- schnitts- preis für	Ver- kaufte Menge in	Durch- schnitts- preis für	Ver- kaufte Menge in	Durch- schnitts- preis für	
	100 Kilogramm (Doppelpentner).								
Konstanz	—	—	—	—	2 666	11 50	—	—	—
Nadolfszell	1000	8 34	1000	16 —	750	10 24	40	20 —	—
Pfullendorf	750	5 —	400	12 —	350	22 —	100	32 —	—
Stodach	350	10 —	125	16 —	150	12 —	10	19 —	—
Ludwigshafen	175	8 40	110	12 —	300	9 —	55	12 —	—
Ueberlingen	500	14 —	250	19 —	1000	13 —	100	19 —	50 22
Marbach	—	—	—	—	50	10 —	—	—	—
<b>Großherzogth.</b>	<b>3475</b>	<b>9 53</b>	<b>3552</b>	<b>13 85</b>	<b>5491</b>	<b>12 30</b>	<b>1294</b>	<b>15 76</b>	<b>2853</b>
Endingen	—	—	15	20 —	—	—	35	8 —	125 10
Randern	—	—	2	6 40	—	—	4	8 40	75 12
Lahr	100	12 —	600	13 —	150	14 —	200	16 —	50 10
Oberkirch	—	—	500	12 —	—	—	450	11 —	1750 12
Haslach	600	9 —	300	14 —	75	9 —	25	18 —	200 16
Bühl	—	—	250	12 —	—	—	275	10 —	603 30

\*) Die hier verzeichneten Durchschnittspreise weichen von den Angaben in Tabelle 13 ab, weil die Angabeorte zum Theil andere sind. \*) Außerdem fanden in Eugen vom Oktober an wöchentlich Obstmärkte statt; Aufzeichnungen über verkaufte Mengen und Durchschnittspreise liegen nicht vor.

**Wiehmärkte 1894.**  
Nach den Kartenberichten der Bezirkstierärzte.  
I. Abgefürzte Darstellung nach Markorten.

VI. Tabelle 15.

Markorte.	Aufgetriebene Tiere:												Abgefällene Tiere:					
	Pferde und Fohlen.						Rindern, Schweinen, Schafstücken, Ziegen.						Pferde und Fohlen.			Rindern, Schweinen, Schafstücken, Ziegen.		
	Garren.	Kälber und Kälbinen.	Stuten.	Jungvieh und Kälber.	Schweine.	Schafe und Ziegen.	Garren.	Kälber und Kälbinen.	Stuten.	Jungvieh und Kälber.	Schweine.	Schafe und Ziegen.	Garren.	Kälber und Kälbinen.	Stuten.	Jungvieh und Kälber.	Schweine.	Schafe und Ziegen.
Eugen	51	826	1 912	559	4 449	12	83	71	1 912	559	4 449	—	—	—	—	—	—	—
Nach	6	443	1 029	285	1 699	1	—	—	1 029	285	1 699	—	—	—	—	—	—	—
Witzingen	50	422	992	410	6 255	—	—	—	992	410	6 255	—	—	—	—	—	—	—
Wöhlingen	10	491	1 075	396	1 451	19 486	4	—	1 075	396	1 451	—	—	—	—	—	—	—
Zhengen	11	560	1 015	383	1 969	4	5	—	1 015	383	1 969	—	—	—	—	—	—	—
Konstanz	14	308	304	320	2 468	—	6	—	304	320	2 468	—	—	—	—	—	—	—
Waldsiedel	27	1 519	1 919	2 938	10 502	—	137	—	1 919	2 938	10 502	—	—	—	—	—	—	—
Singen	8	146	299	327	750	—	4	—	299	327	750	—	—	—	—	—	—	—
Regisbrunn	23	1 409	490	1 835	3 879	2	142	—	490	1 835	3 879	—	—	—	—	—	—	—
Schwenningen	2	106	37	97	33	3	2	—	37	97	33	—	—	—	—	—	—	—
Stetten a. f. M.	4	178	133	249	267	5	9	—	133	249	267	—	—	—	—	—	—	—
Pfullendorf	12	2 710	1 496	1 737	3 908	—	174	—	1 496	1 737	3 908	—	—	—	—	—	—	—
Heiligenberg	2	1 080	926	1 096	7 187	1	17	—	926	1 096	7 187	—	—	—	—	—	—	—
Stodach	21	58	46	58	293	—	2	—	46	58	293	—	—	—	—	—	—	—
Eigeltingen	4	195	196	92	246	11	—	—	196	92	246	—	—	—	—	—	—	—
Liptingen	4	276	133	192	4 353	—	3	—	133	192	4 353	—	—	—	—	—	—	—
Ueberlingen	16	1 800	1 256	1 037	9 691	2	37	—	1 256	1 037	9 691	—	—	—	—	—	—	—
Marldorf	53	81	22	29	1 628	—	1	—	22	29	1 628	—	—	—	—	—	—	—
Salem	13	—	—	—	—	—	—	—	—	—	—	—	—	—	—	—	—	—
Donauwörth	15	1 448	1 028	1 423	6 822	—	151	—	1 028	1 423	6 822	—	—	—	—	—	—	—
Blumberg	6	132	129	188	463	—	2	—	129	188	463	—	—	—	—	—	—	—
Bräunlingen	11	405	215	331	1 500	—	3	—	215	331	1 500	—	—	—	—	—	—	—
Geislingen	8	334	519	343	1 950	—	2	—	519	343	1 950	—	—	—	—	—	—	—
Künzingen	3	14	12	13	61	—	—	—	12	13	61	—	—	—	—	—	—	—
Hornberg	16	67	140	4	427	—	—	—	140	4	427	—	—	—	—	—	—	—
Willingen	50	227	128	117	2 923	—	20	—	128	117	2 923	—	—	—	—	—	—	—
Mönchweiler	4	110	124	28	95	—	1	—	124	28	95	—	—	—	—	—	—	—
St. Georgen	5	230	282	47	517	271	4	—	282	47	517	—	—	—	—	—	—	—
Bomborf	11	349	267	249	837	—	62	—	267	249	837	—	—	—	—	—	—	—
Wirtendorf	1	685	939	267	1 584	—	1	—	939	267	1 584	—	—	—	—	—	—	—
Einölsingen	12	7	1	—	195	—	—	—	1	—	195	—	—	—	—	—	—	—
Siedingen	4	30	46	50	16	—	1	—	46	50	16	—	—	—	—	—	—	—
Verrichtsb.	3	12	10	19	55	—	—	—	10	19	55	—	—	—	—	—	—	—
Niemlanfenburg	3	—	—	—	—	—	—	—	—	—	—	—	—	—	—	—	—	—
Rollingen	4	—	—	—	—	—	—	—	—	—	—	—	—	—	—	—	—	—

St. Wästen . . . 2 . . . 21 . . . 55 . . . 2 . . . 158 . . .  
 St. Wästen . . . 1 . . . 4 . . . 31 . . . 1 . . .  
 St. Wästen . . . 12 . . . 3 . . . 3 . . . 5 677 . . .  
 St. Wästen . . . 1 . . . 1 . . . 1 . . . 1 . . .



Noth: Viehmärkte 1894.  
II. Erweiterte Darstellung nach Monaten.

VI. Noth: Tabelle 15.

Monate.	Zahl der abgehal- tenen Märkte.	Zahl der ausgefallenen Märkte	Aufgetriebene Thiere:										Verkaufte Thiere:										Durchschnittspreis des Stückes in M.:											
			Pferde.					Schweine.					Kühe.					Pferde.					Schweine.					Kühe.						
			Pferde.	Schweine.	Kühe.	Dänen.	Summen.	Pferde.	Schweine.	Kühe.	Dänen.	Summen.	Pferde.	Schweine.	Kühe.	Dänen.	Summen.	Pferde.	Schweine.	Kühe.	Dänen.	Summen.	Pferde.	Schweine.	Kühe.	Dänen.	Summen.							
Januar	208	103	15	235	2	3 411	3 390	14 973	115	2	22 128	117	1	3 391	2 433	12 797	115	2	18 856	305	200	26	12	17	10	43								
Februar	217	94	16	556	20	2 870	4 230	20 285	56	5	28 022	221	4	2 863	3 135	17 655	56	3	23 937	338	173	45	29	16	22	43								
März	250	108	17	803	66	3 373	4 018	25 060	72	38	33 430	485	28	3 346	2 950	21 477	62*	33	28 381	492	210	53	30	16	23	44								
April	208	97	18	316	6	3 090	3 197	25 021	47	70	31 747	208	3	2 977	2 588	22 252	47	62	28 137	650	190	65	32	17	24	44								
Mai	231	108	16	1319	22	3 135	3 381	26 473	104	5	34 439	982	5	3 127	2 672	23 695	68	3	30 552	564	170	48	34	19	28	43								
Juni	218	110	14	718	4	3 449	3 328	28 215	153	14	37 259	356	2	3 444	2 507	24 614	450	7	31 380	525	180	55	34	19	27	42								
Juli	222	103	9	451	31	3 680	2 954	27 949	4 056	—	39 121	250	10	4 504	3 017	25 890	1 956	—	33 353	230	145	59	33	17	27	42								
August	232	107	2	504	25	4 517	3 910	30 009	2 118	8	41 091	246	5	4 504	3 017	25 890	1 956	—	33 353	230	145	59	33	17	27	47								
September	239	106	1	320	126	4 861	3 838	32 422	3 873	19	45 459	209	77	4 801	2 945	27 453	1 493	4	36 982	542	226	49	31	16	29	51								
Oktober	249	111	—	361	13	5 438	4 220	32 720	4 667	18	47 437	142	3	5 305	3 400	29 086	2 070	4	40 010	491	128	51	31	16	28	54								
November	229	101	—	221	1	5 282	5 630	31 325	4 717	7	47 183	129	—	5 217	4 191	26 831	2 649	5	39 022	430	—	60	32	15	27	53								
Dezember	209	104	24	425	25	4 624	4 871	23 823	178	1	33 947	210	9	4 497	3 619	20 829	178	1	29 343	476	218	50	32	14	27	48								
Jahr 1894	2712	1252	61	213	6229	341	47 730	46 967	318 275	21 534	187	441	263	355	147	47	148	35	789	277	708	10	450	129	374	926	455	179	53	32	16	26	14	46
30	31	32	33	34	35	36	37	38	39	40	41	42	43	44	45	46	47	48	49	50	51	52	53	54	55									

Monate.	Aufgetriebene Thiere:										Verkaufte Thiere:										Durchschnittspreis des Stückes in M.:									
	Pferde.	Schweine.	Kühe.	Dänen.	Summen.	Pferde.	Schweine.	Kühe.	Dänen.	Summen.	Pferde.	Schweine.	Kühe.	Dänen.	Summen.	Pferde.	Schweine.	Kühe.	Dänen.	Summen.	Pferde.	Schweine.	Kühe.	Dänen.	Summen.					
Januar	81	2 329	5 336	1 378	2 734	12 759	66	1 217	4 431	874	2 678	9 823	264	282	218	215	165	34	29	35	26	27	30	36	36					
Februar	103	4 859	6 336	2 510	2 521	18 126	73	2 695	4 671	1 432	2 486	12 417	244	316	243	252	125	46	30	37	27	30	31	41	41					
März	309	3 985	5 729	2 358	2 577	16 602	175	1 984	4 046	861	2 499	10 776	338	329	256	241	130	51	30	40	30	30	33	43	48					
April	335	1 349	5 126	1 351	2 229	11 887	201	801	4 008	797	2 191	8 714	320	347	268	278	145	48	30	39	31	33	32	43	43					
Mai	305	2 939	5 804	1 589	2 303	15 248	182	1 872	4 328	921	2 204	11 030	345	378	306	297	162	61	32	43	33	39	35	46	46					
Juni	196	2 976	5 390	2 448	2 474	14 945	114	1 599	4 077	881	1 505	10 315	308	362	313	296	158	62	33	42	33	35	30	45	45					
Juli	182	5 609	6 154	2 148	2 288	19 349	122	2 762	4 584	1 180	1 639	12 518	318	379	305	300	161	70	35	40	33	36	35	47	47					
August	211	5 423	6 291	2 921	2 023	18 752	118	3 231	4 968	1 175	2 006	13 449	326	387	311	299	159	64	35	40	33	35	34	48	48					
September	759	4 603	6 189	2 118	1 661	18 288	412	2 332	4 586	1 118	1 868	11 886	415	393	327	323	168	74	36	40	36	37	35	50	50					
Oktober	237	4 661	6 539	2 170	1 831	18 840	134	1 778	4 903	984	1 949	11 076	338	384	313	313	159	65	39	41	38	36	31	49	49					
November	138	3 641	6 593	2 092	2 229	17 776	71	1 514	4 457	892	2 038	10 553	267	364	295	295	156	68	34	37	34	34	34	47	47					
Dezember	83	2 778	5 653	1 473	1 926	14 059	58	1 386	4 341	811	1 263	9 723	303	376	304	303	151	52	35	38	35	37	35	45	45					
Jahr 1894	2 939	45 182	71 140	20 597	29 977	26 796	196 631	1 726	23 171	53 100	11 237	17 306	25 740	132 280	315	358 288	284	153	58	33	39	32	34	33	45					

\*) darunter 3 Märkte, bei welchen wegen herabgesetzter Markt- und Kleinfantende nur der Verkauf von Stämmen beobachtet war, und zwar je 1 Markt in den Monaten April, Mai und Juni.  
 9) darunter im Monat März 31 Stücken und im Monat April 55 Stücken; bei Angabe des Durchschnittspreises für eine Stiege in Spalte 28 sind die Kaufpreise derselben außer Berücksichtigung gelassen.

4b  
33  
34  
35  
36  
37  
38  
39  
40  
41  
42  
43  
44  
45  
46  
47  
48  
49  
50  
51  
52  
53  
54  
55  
56  
57  
58  
59  
60  
61  
62  
63  
64  
65  
66  
67  
68  
69  
70  
71  
72  
73  
74  
75  
76  
77  
78  
79  
80  
81  
82  
83  
84  
85  
86  
87  
88  
89  
90  
91  
92  
93  
94  
95  
96  
97  
98  
99  
100  
101  
102  
103  
104  
105  
106  
107  
108  
109  
110  
111  
112  
113  
114  
115  
116  
117  
118  
119  
120  
121  
122  
123  
124  
125  
126  
127  
128  
129  
130  
131  
132  
133  
134  
135  
136  
137  
138  
139  
140  
141  
142  
143  
144  
145  
146  
147  
148  
149  
150  
151  
152  
153  
154  
155  
156  
157  
158  
159  
160  
161  
162  
163  
164  
165  
166  
167  
168  
169  
170  
171  
172  
173  
174  
175  
176  
177  
178  
179  
180  
181  
182  
183  
184  
185  
186  
187  
188  
189  
190  
191  
192  
193  
194  
195  
196  
197  
198  
199  
200  
201  
202  
203  
204  
205  
206  
207  
208  
209  
210  
211  
212  
213  
214  
215  
216  
217  
218  
219  
220  
221  
222  
223  
224  
225  
226  
227  
228  
229  
230  
231  
232  
233  
234  
235  
236  
237  
238  
239  
240  
241  
242  
243  
244  
245  
246  
247  
248  
249  
250  
251  
252  
253  
254  
255  
256  
257  
258  
259  
260  
261  
262  
263  
264  
265  
266  
267  
268  
269  
270  
271  
272  
273  
274  
275  
276  
277  
278  
279  
280  
281  
282  
283  
284  
285  
286  
287  
288  
289  
290  
291  
292  
293  
294  
295  
296  
297  
298  
299  
300  
301  
302  
303  
304  
305  
306  
307  
308  
309  
310  
311  
312  
313  
314  
315  
316  
317  
318  
319  
320  
321  
322  
323  
324  
325  
326  
327  
328  
329  
330  
331  
332  
333  
334  
335  
336  
337  
338  
339  
340  
341  
342  
343  
344  
345  
346  
347  
348  
349  
350  
351  
352  
353  
354  
355  
356  
357  
358  
359  
360  
361  
362  
363  
364  
365  
366  
367  
368  
369  
370  
371  
372  
373  
374  
375  
376  
377  
378  
379  
380  
381  
382  
383  
384  
385  
386  
387  
388  
389  
390  
391  
392  
393  
394  
395  
396  
397  
398  
399  
400  
401  
402  
403  
404  
405  
406  
407  
408  
409  
410  
411  
412  
413  
414  
415  
416  
417  
418  
419  
420  
421  
422  
423  
424  
425  
426  
427  
428  
429  
430  
431  
432  
433  
434  
435  
436  
437  
438  
439  
440  
441  
442  
443  
444  
445  
446  
447  
448  
449  
450  
451  
452  
453  
454  
455  
456  
457  
458  
459  
460  
461  
462  
463  
464  
465  
466  
467  
468  
469  
470  
471  
472  
473  
474  
475  
476  
477  
478  
479  
480  
481  
482  
483  
484  
485  
486  
487  
488  
489  
490  
491  
492  
493  
494  
495  
496  
497  
498  
499  
500  
501  
502  
503  
504  
505  
506  
507  
508  
509  
510  
511  
512  
513  
514  
515  
516  
517  
518  
519  
520  
521  
522  
523  
524  
525  
526  
527  
528  
529  
530  
531  
532  
533  
534  
535  
536  
537  
538  
539  
540  
541  
542  
543  
544  
545  
546  
547  
548  
549  
550  
551  
552  
553  
554  
555  
556  
557  
558  
559  
560  
561  
562  
563  
564  
565  
566  
567  
568  
569  
570  
571  
572  
573  
574  
575  
576  
577  
578  
579  
580  
581  
582  
583  
584  
585  
586  
587  
588  
589  
590  
591  
592  
593  
594  
595  
596  
597  
598  
599  
600  
601  
602  
603  
604  
605  
606  
607  
608  
609  
610  
611  
612  
613  
614  
615  
616  
617  
618  
619  
620  
621  
622  
623  
624  
625  
626  
627  
628  
629  
630  
631  
632  
633  
634  
635  
636  
637  
638  
639  
640  
641  
642  
643  
644  
645  
646  
647  
648  
649  
650  
651  
652  
653  
654  
655  
656  
657  
658  
659  
660  
661  
662  
663  
664  
665  
666  
667  
668  
669  
670  
671  
672  
673  
674  
675  
676  
677  
678  
679  
680  
681  
682  
683  
684  
685  
686  
687  
688  
689  
690  
691  
692  
693  
694  
695  
696  
697  
698  
699  
700  
701  
702  
703  
704  
705  
706  
707  
708  
709  
710  
711  
712  
713  
714  
715  
716  
717  
718  
719  
720  
721  
722  
723  
724  
725  
726  
727  
728  
729  
730  
731  
732  
733  
734  
735  
736  
737  
738  
739  
740  
741  
742  
743  
744  
745  
746  
747  
748  
749  
750  
751  
752  
753  
754  
755  
756  
757  
758  
759  
760  
761  
762  
763  
764  
765  
766  
767  
768  
769  
770  
771  
772  
773  
774  
775  
776  
777  
778  
779  
780  
781  
782  
783  
784  
785  
786  
787  
788  
789  
790  
791  
792  
793  
794  
795  
796  
797  
798  
799  
800  
801  
802  
803  
804  
805  
806  
807  
808  
809  
810  
811  
812  
813  
814  
815  
816  
817  
818  
819  
820  
821  
822  
823  
824  
825  
826  
827  
828  
829  
830  
831  
832  
833  
834  
835  
836  
837  
838  
839  
840  
841  
842  
843  
844  
845  
846  
847  
848  
849  
850  
851  
852  
853  
854  
855  
856  
857  
858  
859  
860  
861  
862  
863  
864  
865  
866  
867  
868  
869  
870  
871  
872  
873  
874  
875  
876  
877  
878  
879  
880  
881  
882  
883  
884  
885  
886  
887  
888  
889  
890  
891  
892  
893  
894  
895  
896  
897  
898  
899  
900  
901  
902  
903  
904  
905  
906  
907  
908  
909  
910  
911  
912  
913  
914  
915  
916  
917  
918  
919  
920  
921  
922  
923  
924  
925  
926  
927  
928  
929  
930  
931  
932  
933  
934  
935  
936  
937  
938  
939  
940  
941  
942  
943  
944  
945  
946  
947  
948  
949  
950  
951  
952  
953  
954  
955  
956  
957  
958  
959  
960  
961  
962  
963  
964  
965  
966  
967  
968  
969  
970  
971  
972  
973  
974  
975  
976  
977  
978  
979  
980  
981  
982  
983  
984  
985  
986  
987  
988  
989  
990  
991  
992  
993  
994  
995  
996  
997  
998  
999  
1000

### Wochenmärkte mit Verkauf von Handwerker- und anderen Waaren. Nach den Angaben der Bürgermeistereiämter.

VI. Tabelle 16.

Markort.	Gegenstände, deren Verkauf erlaubt ist.	Markort.	Gegenstände, deren Verkauf erlaubt ist.
Konstanz . .	Hafnerwaaren.	Lahr . . .	Hafner- und Korbwaaren.
Radolfzell . .	Hafner-, Sieb-, Korb-, Stroh- und grobe Holzwaaren.	Oberkirch . .	Hafner-, Kübler-, Dreher-, Seiler-, Blechner-, Seifensieder-, Buchbinder-, Hutmacher-, Kappenmacher-, Kammacher-, Schirm-, Sieb-, Korb-, Kupferschmied-, Messerschmied-, Holzschuh-, Schuh-, Gerber-, Strick-, Del-, Käse-, Samen- und Konditoreiwaaren.
Singen . . .	Hafner-, Holz-, grobe Geflechtwaaren aus Weiden und Stroh, Hanf, Garn und Selbandschuhe.	Gengenbach . .	Hafner-, Kübler-, Dreher-, Bürstenbinder-, Glas-, Kurz-, Woll- u. Baumwollwaaren.
Markdorf . .	Hafner-, Seiler- u. Lederwaaren, landwirthschaftliche Geräthe.	Offenburg . .	Hafner-, Kübler-, Dreher-, Blechner-, Zinngießer-, Seifensieder-, Färber-, Kappenmacher-, Bürstenbinder-, Sieb-, Korb-, Schmied-, Nagelschmied-, Schuh- u. Weberwaaren.
Donauesching.	Hafner-, Seiler-, Blechner-, grobe Geflecht- und Holzwaaren.	Haslach . . .	Bürstenbinder-, Kammacher-, Glas-, Kurz- und Baumwollwaaren.
Waldshut . .	Hafner-, Kübler-, Sieb-, Korb-, Bürsten-, Stroh- und Holzwaaren.	Achern . . .	Hafner-, Kübler-, Blechner-, Schmied-, Holzschuh-, Kurz-, Ellen- und Spezereiwaaren.
Breisach . . .	Hafner-, Kübler-, Seiler-, Blechner-, Korb-, Seifensieder-, Bürstenbinder-, Strick- und Baumwollwaaren.	Bühl . . .	Waaren aller Art.
Emmendingen	Hafner-, Seifensieder- und Baumwollwaaren.	Gaggenau . .	Hafner-, Seiler-, Färber-, Kübler-, Sieb-, Korb-, Bürstenbinder-, Seifensieder-, Kammacher-, Kappenmacher-, Messerschmied-, Nagelschmied-, Zeugschmied-, Tröbler-, Holzwaaren, grobe Weidengeflechte, Schilf- und Selbandschuhe.
Endingen . . .	Hafner-, Seiler-, Kübler-, Blechner-, Sieb-, Korb-, Bürstenbinder-, Seifensieder-, Nagelschmied-, Leinwand-, Baumwoll-, Kurz-, Strick-, Woll-, Stroh-, Holz- und Schuhwaaren.	Gernsbach . .	Desgleichen.
Herbolzheim .	Hafnerwaaren, Holzschuhe.	Rastatt . . .	Desgleichen.
Kenzingen . .	Hafner- und Wollwaaren.	Bruchsal . .	Hafner- und Korbwaaren.
Ettenheim . .	Hafner-, Seiler-, Kübler-, Sieb-, Korb-, Bürstenbinder-, Nagelschmied-, Leinwand-, Baumwoll-, Strick-, Stroh- und Holzwaaren.	Durlach . . .	Hafner-, Blechner-, Messerschmied-, Kammacher-, Holz- und Schuhwaaren.
Freiburg . . .	Hafner-, Seiler-, Kübler-, Sieb-, Korb-, Bürstenbinder-, Seifensieder-, Wachszieher-, Deler-, Nagelschmied-, Stroh-, Holz-, Tröblerwaaren und Hausmacherleinwand.	Ettlingen . .	Hafner-, Woll- und Baumwollwaaren.
Staufen . . .	Waaren von Staufener Handwerkern aller Art.	Karlsruhe . .	Hafnerwaaren, Küchengeräthschaften aus Holz, Korbwaaren und in der Zeit vom 16.—24. Dezember auch Spiel- u. Konditoreiwaaren.
Waldfirch . .	Bürstenbinder-, Korb-, Seiler-, Kübler-, Sieb- und Strohwaaaren.	Pforzheim . .	Hafner- und Korbwaaren.
Randern . . .	Hafner- und Bürstenbinderwaaren.	Mannheim . .	Hafner-, Kübler- und Korbwaaren.
Steinen . . .	Hafner- und Küblerwaaren.	Nedarau . . .	Handwerkerwaaren Nedarauer Gewerbetreibend.
Vörrach . . .	Hafner- und Küblerwaaren.	Schwezingen .	Hafner-, Konditorei-, Galanterie- und Spielwaaren.
Sulzburg . . .	Hafner- und Holzgeschirrwaaren.	Weinheim . .	Hafner-, Bürstenbinder- und Kurzwaaren.
Zell i. B. . .	Holzwaaren für die Landwirtschaft.	Heidelberg .	Hafner-, Kammacher-, Kübler-, Korb- und Wollwaaren.
Schopfheim . .	Hafner-, Kübler-, Korb-, Leinwand-, Strick-, Stroh- und Holzwaaren.		
Rehl . . . . .	Hafnerwaaren.		

### Handelskammern und Handelsgenossenschaften 1894. Nach deren Angaben.

VI. Tabelle 17.

Körperschaften.	Mitgliederzahl.	Für den Bezirk der Handelskammern:		
		Wahlberechtigte.	Umlagepflichtiges Steuerkapital. M.	Umlage auf je 100 M. Steuerkapital. S.
Handelskammer für die Kreise Vörrach und Waldshut in Schopfheim . . .	21 <sup>1)</sup>	815	66 904 650	1,1
"    "    den Kreis Freiburg in Freiburg . . .	15	1 203	70 990 005	1,2
"    "    "    Offenburg und Amtsbezirk Ettenheim in Lahr . . .	18	881	56 544 645	1,3
"    "    "    Amtsbezirk Pforzheim in Pforzheim . . .	11	1 186	42 481 635	1,35
"    "    "    die Kreise Karlsruhe und Baden in Karlsruhe . . .	27	2 313	147 924 045	0,8
"    "    "    den Kreis Heidelberg und die Stadt Eberbach in Heidelberg . . .	15	969	50 328 580	0,8
"    "    "    Mannheim in Mannheim . . .	25	2 604	270 707 900	1,0
Handelsgenossenschaft Bruchsal . . .	81	.	.	.
"    Konstanz . . .	83	.	.	.
"    Mosbach . . .	40	.	.	.
"    Rastatt . . .	44	.	.	.
"    Wertheim . . .	32	.	.	.

<sup>1)</sup> Thatsächlich sind es zur Zeit nur 19 Mitglieder, da 2 Mandate durch Tod bezw. Amtsniederlegung erledigt sind.



**Zu- und Abgang an Handelsfirmen 1894.**

VI. Tabelle 18.

Nach den Angaben der Amtsgerichte.

1	2					3					1	2					3							
	Zugang					Abgang						Zugang					Abgang							
	einzelner Handelsfirmen.	offener Gesellschaften.	von Gewerbs- und Wirtschaftsgenossenschaften.	von Gesellschaften mit beschränkter Haftung.	von Kommanditgesellschaften.	einzelner Handelsfirmen.	offener Gesellschaften.	von Gewerbs- und Wirtschaftsgenossenschaften.	von Gesellschaften mit beschränkter Haftung.	von Kommanditgesellschaften.		einzelner Handelsfirmen.	offener Gesellschaften.	von Gewerbs- und Wirtschaftsgenossenschaften.	von Gesellschaften mit beschränkter Haftung.	von Kommanditgesellschaften.	einzelner Handelsfirmen.	offener Gesellschaften.	von Gewerbs- und Wirtschaftsgenossenschaften.	von Gesellschaften mit beschränkter Haftung.	von Kommanditgesellschaften.			
<b>Amtsbezirke.</b>	<b>Amtsbezirke, Kreise etc. und Großherzogthum.</b>																							
Eugen . . .	2					1					Mannheim	97	51			6	2	68	28			2	1	
Konstanz . .	17	4									Schwehingen	15	1			1		8	2					
Rehlfirch . .	1					1					Weinheim . .	7	4		1			6	4					
Wullendorf .											Eppingen . .	3		1						2				
Stockach . .	3					3	1				Heidelberg	50	8	1	1			21	9					
Ueberlingen .	5					6					Sinsheim . .	9	4	2				12						
Donauessing.	7	2		1		4		1		1	Wiesloch . .	13	2					2						
Triberg . . .	9	2	1	1	1	5	1				Adelsheim . .	2	1						2					
Billingen . .	10	2				6	1				Buchen . . .	4		3				5						
Bonndorf . .	3	1				4					Eberbach . .	1	1					3						
Säckingen . .	8	1			1	6		6			Mosbach . .	11	2					11	2					
St. Blasien .	2					4					Tauberbischof.	26		3				11	2					
Waldbshut .	10	4				10	4				Wertheim . .	6						4						
Breisach . .	6						1				<b>Kreise.</b>													
Emmendingen	13	1	1			5	2				Konstanz . .	26	6					10	3					
Ettenheim . .	3	1	1			2					Billingen . .	26	6	1	1	2		15	2	1			1	
Freiburg . .	118	6			1	25	6		1		Waldbshut . .	23	6				1	24	4	6				
Neustadt . .	1	2				2	1				Freiburg . .	144	11	2			1	43	11				1	
Staufen . . .	1					7	1				Lörrach . . .	38	7	3	1			10	4					
Waldbfirch .	2	1				2					Offenburg . .	50	8		1			29	5	2				
Lörrach . . .	4	2	3	1			3				Baden . . . .	55	13					18	7					
Müllheim . .	2	1				1					Karlsruhe . .	125	46	7	3	2	1	136	40	7			2	1
Schönan . . .	11	2				8	1				Mannheim	119	56		1	7	2	82	34				2	1
Schopfheim .	21	2				1					Heidelberg .	75	14	4	1			35	9	2				
Rehl . . . .	15	1				12	2				Mosbach . . .	50	4	6				34	6					
Lahr . . . .	8	2				4					<b>Bezirke</b>													
Oberkirch . .	8	2				4	1				der Landes-													
Offenburg . .	10	1		1		5	1	2			kommisfäre.													
Wolfach . . .	9	2				4	1				Konstanz . .	75	18	1	1	2	1	49	9	7			1	
Achern . . .	3	3				3	1				Freiburg . .	232	26	5	2			82	20	2			1	
Baden . . . .	42	2				5					Karlsruhe . .	180	59	7	3	2	1	154	47	7			2	1
Bühl . . . .	5	2				2	3				Mannheim . .	244	74	10	2	7	2	151	49	2			2	1
Rastatt . . .	5	6				8	3				<b>Großherzogth.</b>	731	177	23	8	11	5	436	125	18			6	2
Bretten . . .	7	1	1			5	1				1893 . . . .	657	197	14	7	13	8	486	153	26			6	7
Bruchsal . .	17	7	4	1		22	3	1			1892 . . . .	704	170	7	2	12	5	510	163	54			5	3
Durlach . . .	6	1				5	1				1891 . . . .	891	324	104			12	33	471	190	18	4	3	
Ettlingen . .	5	1	1			7	1				1890 . . . .	820	234	32			8	18	501	159	21	6	4	
Karlsruhe . .	40	16		2	1	49	11	3		1	1889 . . . .	749	199	21			8	25	555	141	47	2)7	4	
Pforzheim . .	50	20	1		2	48	23	3			1888 . . . .	834	263				12	18	808	158		1)5	3	
											1887 . . . .	794	204				12	13	415	125		5	2	
											1886 . . . .	732	175				1)16	13	442	141		1)6	2	
											1885 . . . .	1019	287				1)14	8	459	149		1)3		

<sup>1)</sup> darunter je 1 Kommanditgesellschaft auf Aktien.  
<sup>2)</sup> 3 Kommanditgesellschaften.  
<sup>3)</sup> Für das Jahr 1892 sind erstmals nur die neu zugegangenen Geschäftsfirmen gezählt, während bisher auch die Veränderungen bereits bestehender Einträge mitgezählt wurden.

Durchschnittliche Tagelöhne für gewöhnliche (keine besondere Geschäftlichkeit erfordernde) Arbeiter 1894\*)  
 Nach den Angaben der Bürgermeistereierämter.



Noch: Durchschnittliche Tagelöhne für gewöhnliche  
b. Abgekürzte Darstellung

VI. Noch: Tabelle 19 a.

Amtsbezirke.	Zahl der Gemeinden †).	Zahl der Gemeinden ††), in welchen die																
		Ohne Kost																
		für Männer								für Frauen								
		im Sommer					im Winter			im Sommer				im Winter				
100 bis 150	150 bis 200	200 bis 250	250 bis 300	300 bis 350	50 bis 100	100 bis 150	150 bis 200	200 bis 250	50 bis 100	100 bis 150	150 bis 200	200 bis 250	unter 50	50 bis 100	100 bis 150	150 bis 200		
Eugen . . .	43	—	12	23	7	1	1	16	23	3	2	27	13	1	—	23	18	—
Konstanz . . .	42	—	7	13	16	6	—	5	24	13	—	15	24	3	—	18	21	3
Meskirch . . .	31	—	14	11	5	1	—	22	8	1	7	20	3	1	1	25	3	—
Pfullendorf . . .	19	—	2	11	3	3	—	9	8	2	—	8	6	4	2	7	8	—
Stockach . . .	32	—	9	15	7	1	—	17	14	1	2	25	3	1	2	22	6	—
Ueberlingen . . .	52	—	6	32	10	3	—	11	31	8	—	22	23	4	—	16	29	3
Donaueshingen . . .	40	—	19	14	8	1	1	19	19	3	1	32	8	1	—	30	10	—
Friberg . . .	16	—	1	8	6	1	—	4	10	2	—	10	5	—	7	7	—	
Billingen . . .	34	—	6	15	11	2	—	10	19	5	—	21	11	2	—	18	15	—
Bonndorf . . .	45	1	12	22	6	4	1	21	19	4	1	29	14	—	—	24	8	1
Sadingen . . .	30	—	7	14	7	2	3	11	9	6	3	19	8	—	—	15	9	—
St. Blasien . . .	17	—	1	5	10	1	—	6	7	4	—	13	3	—	—	12	2	—
Waldbhut . . .	76	—	13	45	14	1	1	29	37	5	1	40	27	5	—	33	29	1
Breisach . . .	21	—	9	11	1	—	—	5	14	2	—	9	12	—	—	7	11	—
Emmendingen . . .	38	—	16	18	4	—	—	13	23	2	—	25	13	—	—	10	23	—
Ettenheim . . .	16	—	10	6	—	—	—	7	9	—	—	13	3	—	—	7	7	1
Freiburg . . .	51	3	11	22	11	2	—	11	33	3	—	34	14	1	—	26	20	—
Neustadt . . .	31	—	1	16	14	—	—	11	18	2	—	22	9	—	—	12	15	—
Staufen . . .	26	—	7	18	1	—	—	5	20	1	1	15	10	—	—	8	17	1
Waldbirch . . .	26	—	1	15	9	—	—	3	18	4	—	9	14	1	—	6	17	1
Börrach . . .	43	—	5	20	14	3	—	6	22	4	—	22	8	—	—	7	22	—
Müllheim . . .	32	—	11	20	1	—	—	4	13	9	—	9	14	2	—	9	15	1
Schönau . . .	26	—	2	11	11	2	—	4	20	4	—	10	18	—	—	6	22	—
Schopfheim . . .	28	—	—	16	12	—	—	4	20	4	—	10	18	—	—	6	22	—
Rehl . . .	30	—	12	17	1	—	—	10	19	1	—	22	6	—	—	7	18	1
Zahr . . .	27	—	6	19	2	—	—	3	23	1	—	12	14	—	—	4	21	—
Oberkirch . . .	21	—	4	15	2	—	—	4	17	—	—	15	6	—	—	9	11	—
Offenburg . . .	39	2	16	19	1	1	—	16	22	1	1	32	6	—	—	24	13	1
Wolfach . . .	24	—	2	12	7	3	—	6	11	7	—	17	7	—	—	12	12	—
Achern . . .	18	—	6	10	2	—	—	6	12	—	—	11	7	—	2	7	8	—
Baden . . .	8	—	1	7	—	—	—	1	4	3	—	5	3	—	—	1	7	—
Bühl . . .	29	1	14	11	4	—	—	12	15	3	1	22	6	—	—	15	13	—
Rastatt . . .	44	—	21	21	1	1	—	11	31	2	—	40	4	—	—	20	22	—
Bretten . . .	23	—	8	7	6	—	—	10	9	2	—	12	9	—	—	11	10	—
Bruchsal . . .	30	—	20	9	1	—	—	15	15	—	1	22	7	—	—	15	13	—
Durlach . . .	21	—	3	15	4	—	—	5	13	3	—	16	6	—	—	6	14	—
Ettlingen . . .	19	—	8	10	1	—	—	2	15	1	—	12	7	—	—	4	15	—
Karlsruhe . . .	23	1	8	8	6	—	—	8	11	4	—	18	5	—	—	10	12	1
Pforzheim . . .	33	—	6	22	5	1	—	7	21	6	—	14	18	2	—	9	20	4

\*) Wegen der forstwirtschaftlichen Arbeitslöhne siehe Tabelle 19 c. dieser Abtheilung.  
 †) einschließlich der abgeordneten Gemartungen mit eigener polizeilicher Verwaltung.  
 ††) Wo die Summirung der Gemeinden innerhalb der einzelnen Abtheilungen nicht die in Spalte 2 aufgeführte Gesamtzahl der Gemeinden ergibt, Andererseits sind aber auch in 6 Amtsbezirken 8 Nebenorte von Gemeinden berücksichtigt worden, für welche von denjenigen der Hauptorte theilweise sehr geringe Löhne angegeben sind; daher vorkommendfalls das Mehr in der Zahl der Gemeinden bei den genannten Amtsbezirken.

(keine besondere Geschicklichkeit erfordernde) Arbeiten 1894\*).

VI. Noth: Tabelle 19a.

20 21 22 23 24 25 26 27 28 29 30 31 32 33 34 35 36

für Amtsbezirke.

durchschnittlichen Tagelöhne betragen:

Mit Kost																
für Männer								für Frauen								
im Sommer				im Winter				im Sommer				im Winter				
50 bis 100	100 bis 150	150 bis 200	200 bis 250	unter 50	50 bis 100	100 bis 150	150 bis 175	unter 50	50 bis 100	100 bis 150	150 bis 200	unter 25	25 bis 50	50 bis 75	75 bis 100	100 bis 125
—	31	11	1	—	28	15	—	1	29	11	1	—	14	22	5	—
1	20	17	4	—	21	21	—	—	29	13	—	—	14	21	7	—
1	19	9	2	—	22	9	—	—	26	4	—	2	13	15	—	—
—	14	5	—	1	14	4	—	—	16	3	—	—	9	8	1	—
—	18	14	—	1	21	10	—	2	25	5	—	2	14	15	—	—
—	37	10	1	1	39	12	—	1	45	6	—	—	20	27	3	—
1	31	9	1	—	33	9	—	—	37	4	1	—	21	18	—	1
—	12	4	—	—	15	1	—	—	15	1	—	2	8	3	—	—
—	18	13	1	—	21	13	—	—	29	5	—	3	13	17	—	—
1	30	12	2	1	35	8	—	—	33	11	—	2	17	14	—	—
—	13	15	2	1	19	8	1	—	23	5	—	—	13	8	2	—
—	7	10	—	1	11	4	—	—	16	1	—	3	8	3	—	—
—	58	18	—	—	60	14	1	—	58	17	—	—	25	33	3	1
2	18	1	—	—	17	4	—	—	18	3	—	—	2	16	—	—
4	31	3	—	2	24	12	—	1	30	7	—	1	5	24	1	—
1	13	2	—	—	14	1	1	—	13	3	—	—	3	10	2	—
4	38	8	—	4	40	6	—	—	42	6	—	1	29	13	1	1
2	20	9	—	1	27	3	—	1	29	1	—	1	22	4	—	—
2	22	2	—	—	23	3	—	1	24	1	—	—	9	16	1	—
2	20	4	—	—	25	1	—	1	24	1	—	—	20	6	—	—
—	31	11	1	—	23	19	—	—	32	11	—	—	6	30	6	—
—	32	—	—	—	28	4	—	—	30	2	—	—	13	17	1	—
—	13	12	1	—	11	14	1	—	17	8	—	—	7	14	4	—
—	18	9	1	—	16	12	—	—	23	5	—	1	8	16	3	—
1	28	1	—	—	16	13	1	—	23	5	—	—	1	20	5	—
1	26	—	—	—	21	6	—	—	23	3	1	—	4	18	2	—
3	15	3	—	—	17	4	—	—	20	1	—	—	6	13	1	—
5	31	2	—	—	34	4	—	—	37	1	—	—	17	19	—	—
—	19	4	1	1	18	5	—	—	23	1	—	1	15	5	1	—
1	15	2	—	1	12	5	—	1	13	4	—	1	3	11	1	—
—	5	2	—	—	1	6	—	—	4	3	—	—	—	5	1	1
—	22	7	—	—	12	16	1	—	23	5	—	—	1	25	1	—
1	28	9	1	—	13	24	2	—	30	8	—	—	10	24	4	1
—	17	6	—	—	8	15	—	—	14	9	—	—	1	17	3	—
—	22	7	—	—	15	14	—	—	20	9	—	—	4	17	6	—
—	10	10	—	—	6	13	—	—	13	5	1	—	2	11	3	1
1	12	6	—	—	8	9	1	—	10	9	—	—	—	15	3	1
—	15	7	1	—	7	14	2	—	12	11	—	—	2	15	6	—
—	20	13	1	—	7	25	2	—	19	13	1	—	1	25	4	3

rührt die Differenz daher, daß für einzelne Gemeinden in den betr. Fällen keine Angaben zu machen waren bezw. die betreffenden Tagelöhne nicht vorkamen. heftig abweichende Tagelohnsätze angegeben wurden, nämlich in den Amtsbezirken Donaueschingen und Wiesloch bei je 2 Nebenorten und in den Amtsbezirken bezirken bei Summirung der einzelnen Abtheilungen gegenüber der in Spalte 2 angegebenen Zahl von Gemeinden.

folgt

VI. Nach: Tabelle 19a.

Nach: Durchschnittliche Tagelöhne für gewöhnliche  
Nach: b. Abgekürzte Darstellung

Amtsbezirke, Kreise zc. und Großherzog- thum.	Zahl der Gemeinden †)	Zahl der Gemeinden ††), in welchen die																	
		Ohne Kost																	
		für Männer								für Frauen									
		im Sommer					im Winter			im Sommer				im Winter					
100 bis 150	150 bis 200	200 bis 250	250 bis 300	300 bis 350	50 bis 100	100 bis 150	150 bis 200	200 bis 250	50 bis 100	100 bis 150	150 bis 200	200 bis 250	unter 50	50 bis 100	100 bis 150	150 bis 200			
Mannheim . . .	13	—	—	10	3	—	—	1	8	4	—	2	10	1	—	—	10	3	
Schweigen . . .	12	—	—	7	5	—	—	—	8	4	—	1	10	1	—	—	10	2	
Weinheim . . .	15	—	4	7	4	—	—	2	9	4	—	4	8	3	—	1	10	4	
Eppingen . . .	15	—	10	5	—	—	—	11	4	—	3	11	1	—	—	14	1	—	
Heidelberg . . .	39	—	9	25	5	1	—	9	26	5	—	25	13	2	—	15	22	3	
Sinsheim . . .	37	2	22	13	—	—	—	21	16	—	3	29	5	—	—	26	11	—	
Wiesloch . . .	16	—	12	5	1	—	—	8	10	—	—	15	2	1	—	10	7	1	
Abelsheim . . .	25	—	12	11	1	1	—	18	7	—	1	19	3	2	—	14	10	1	
Buchen . . .	50	5	20	18	3	2	2	38	8	—	7	33	7	1	1	41	6	—	
Eberbach . . .	27	1	15	9	2	—	—	18	8	1	1	25	1	—	—	23	3	—	
Rosbach . . .	46	2	23	16	2	—	—	31	10	2	7	28	8	—	—	25	14	1	
Tauernbischhofsh. . .	73	1	31	32	7	2	2	54	14	2	—	39	28	5	—	45	22	1	
Wertheim . . .	33	1	15	16	—	—	—	25	7	—	1	21	10	—	1	20	7	1	
<b>Kreise.</b>																			
Konstanz . . .	219	—	50	105	48	15	1	80	108	28	11	117	72	14	3	111	85	8	
Billingen . . .	90	—	26	37	25	4	1	33	48	10	1	63	24	3	—	55	32	—	
Waldshut . . .	168	1	33	86	37	8	5	67	72	19	5	101	52	5	—	84	48	2	
Freiburg . . .	209	3	55	106	40	2	—	55	135	14	1	127	75	2	—	76	110	3	
Lörrach . . .	129	—	18	67	38	5	—	17	79	32	—	57	63	4	—	30	89	2	
Offenburg . . .	141	2	40	82	13	4	—	39	92	10	1	98	39	—	—	56	75	2	
Baden . . .	99	1	42	49	7	1	—	30	62	8	1	78	20	—	2	43	50	—	
Karlsruhe . . .	149	1	53	71	23	1	—	47	84	16	1	94	52	2	—	55	84	5	
Mannheim . . .	40	—	4	24	12	—	—	3	25	12	—	7	28	5	—	1	30	9	
Heidelberg . . .	107	2	53	48	6	1	—	49	56	5	6	80	21	3	—	65	41	4	
Rosbach . . .	254	10	116	102	15	5	4	184	54	5	17	165	57	8	2	168	62	4	
<b>Bezirke der Landes- kommissäre.</b>																			
Konstanz . . .	477	1	109	228	110	27	7	180	228	57	17	281	148	22	3	250	165	10	
Freiburg . . .	479	5	113	255	91	11	—	111	306	56	2	282	177	6	—	162	274	7	
Karlsruhe . . .	248	2	95	120	30	2	—	77	146	24	2	172	72	2	2	98	134	5	
Mannheim . . .	401	12	173	174	33	6	4	236	135	22	23	252	106	16	2	234	133	17	
<b>Großherzogthum</b>	1605	20	490	777	264	46	11	604	815	159	44	987	503	46	7	744	706	39	

\*) Wegen der forstwirtschaftlichen Arbeitslöhne siehe Tabelle 19c. dieser Abtheilung.  
†) einschließlich der abgeordneten Gemarkungen mit eigener polizeilicher Verwaltung.  
††) Wo die Summirung der Gemeinden innerhalb der einzelnen Abtheilungen nicht die in Spalte 2 aufgeführte Gesamtzahl der Gemeinden ergibt, Andererseits sind aber auch in 6 Amtsbezirken 8 Nebenorte von Gemeinden berücksichtigt worden, für welche von denjenigen der Hauptorte theilweise sehr geringe Zahl, Durlach, Pforzheim und Heidelberg bei je 1 Nebenorte; daher vorkommendenfalls das Mehr in der Zahl der Gemeinden bei den genannten Amts-

(keine besondere Geschicklichkeit erfordernde) Arbeiten 1894\*.)  
für Amtsbezirke..

VI. Noth: Tabelle 19a.

durchschnittlichen Tagelöhne betragen:

		Mit Kost																
		für Männer								für Frauen								
		im Sommer				im Winter				im Sommer				im Winter				
		50 bis 100	100 bis 150	150 bis 200	200 bis 250	unter 50	50 bis 100	100 bis 150	150 bis 175	unter 50	50 bis 100	100 bis 150	150 bis 200	unter 25	25 bis 50	50 bis 75	75 bis 100	100 bis 125
0	3	—	7	2	1	—	1	9	—	—	2	7	1	—	—	5	5	—
0	2	—	4	7	1	—	1	11	—	—	2	10	—	—	—	4	5	2
0	4	1	8	5	—	—	5	8	—	—	6	7	1	—	1	5	5	3
1	—	—	14	1	—	—	8	7	—	—	14	1	—	—	3	12	—	—
1	3	1	23	12	2	—	17	19	2	—	24	14	—	—	6	22	8	2
1	—	—	32	2	—	—	20	17	—	1	32	4	—	—	8	27	1	—
7	1	—	15	2	1	—	10	8	—	—	14	3	1	—	1	14	2	1
0	1	—	20	4	1	—	22	3	—	—	19	5	1	—	12	13	—	—
6	—	—	31	16	1	—	36	13	—	—	41	9	—	—	29	17	3	—
3	—	—	19	7	—	—	20	7	—	—	25	2	—	—	11	14	1	—
4	1	—	38	4	—	—	35	8	—	—	40	3	—	—	16	21	1	—
22	1	—	57	14	2	—	59	13	—	—	45	26	2	4	21	37	5	—
7	1	—	25	7	—	—	24	7	—	—	25	6	—	1	9	18	1	—
35	8	6	139	66	8	3	145	71	—	4	170	42	1	4	84	108	16	—
32	—	3	61	26	2	—	69	23	—	—	81	10	1	5	42	38	—	1
18	2	1	108	55	4	3	125	34	2	—	130	34	—	5	63	58	5	1
10	3	17	162	29	—	7	170	30	1	4	180	22	—	3	90	89	5	1
39	2	—	94	32	3	—	78	49	1	—	102	26	—	1	34	77	14	—
75	2	10	119	10	1	1	106	32	1	—	126	11	1	1	43	75	9	—
50	—	2	70	20	1	1	38	51	3	1	70	20	—	1	14	65	7	2
84	5	1	96	49	2	—	51	90	5	—	88	56	2	—	10	100	25	5
30	9	1	19	14	2	—	7	28	—	—	10	24	2	—	1	14	15	5
41	4	4	84	17	3	—	55	51	2	1	84	22	1	—	18	75	11	3
62	4	4	190	52	4	—	196	51	—	—	195	51	3	5	98	120	11	—
65	10	10	308	147	14	6	339	128	2	4	381	86	2	14	189	204	21	2
274	7	27	375	71	4	8	354	111	3	4	408	59	1	5	167	241	28	1
134	5	3	166	69	3	1	89	141	8	1	158	76	2	1	24	165	32	7
133	17	9	293	83	9	—	258	130	2	1	289	97	6	5	117	209	37	8
706	39	49	1 142	370	30	15	1 040	510	15	10	1 236	318	11	25	497	819	118	18

rührt die Differenz daher, daß für einzelne Gemeinden in den betr. Fällen keine Angaben zu machen waren bezw. die betreffenden Tagelöhne nicht vorlagen, bezw. abweichende Tagelohnsätze angegeben wurden, nämlich in den Amtsbezirken Donaueschingen und Wiesloch bei je 2 Nebenorten und in den Amtsbezirken bei Summirung der einzelnen Abtheilungen gegenüber der in Spalte 2 angegebenen Zahl von Gemeinden.

VI. Tabelle 19b.

Nach den Angaben der Bürgermeisterämter.

Amtsbezirke.	Zahl der Gemeinden, in welchen die jährlichen Lidlöhne betragen:										Amtsbezirke, Kreise und Großherzogthum.	Zahl der Gemeinden, in welchen die jährlichen Lidlöhne betragen:										
	für einen Knecht					für eine Magd						für einen Knecht					für eine Magd					
	100 bis 150	150 bis 200	200 bis 250	250 bis 300	300 bis 350	über 350	50 bis 100	100 bis 150	150 bis 200	200 bis 250		über 250	100 bis 150	150 bis 200	200 bis 250	250 bis 300	300 bis 350	über 350	50 bis 100	100 bis 150	150 bis 200	200 bis 250
Eugen	—	5	27	8	—	—	23	17	—	—	Bretten	—	6	9	7	1	—	—	12	11	—	—
Konstanz	1	9	17	9	5	—	25	15	2	—	Bruchsal	1	2	21	5	1	—	—	19	11	—	—
Neßkirch	1	17	12	1	—	—	1	22	8	—	Durlach	—	5	8	5	2	—	—	12	10	—	—
Fullendorf	—	13	4	2	—	—	—	10	8	1	Ettingen	2	6	7	3	1	—	—	12	5	—	—
Stoßach	1	13	12	6	—	—	1	19	12	—	Karlsruhe	1	5	12	4	—	1	—	18	4	1	—
Ueberlingen	6	25	19	1	1	—	—	39	13	—	Pforzheim	3	14	14	—	3	—	1	24	9	—	—
Donaueschingen	1	16	24	—	1	—	—	37	5	—	Mannheim	—	1	3	5	2	1	—	2	8	2	—
Triberg	—	3	10	3	—	—	—	12	4	—	Schwezingen	—	1	2	5	2	2	—	2	6	3	1
Villingen	—	12	18	3	—	—	1	28	4	1	Weinheim	—	—	8	5	2	—	—	2	11	1	1
Bonndorf	—	24	19	1	1	—	—	33	11	1	Eppingen	—	3	7	5	—	—	—	12	3	—	—
Säckingen	—	12	11	6	—	—	1	14	14	—	Heidelberg	—	2	17	19	—	1	—	15	24	1	—
St. Blasien	—	4	8	4	1	—	—	10	6	1	Sinsheim	—	2	30	5	—	—	1	23	13	—	—
Waldshut	2	38	31	4	—	—	2	45	28	—	Wiesloch	—	2	12	4	—	—	—	9	9	—	—
Breisach	—	2	13	5	—	—	—	8	11	1	Adelsheim	1	16	8	—	—	—	5	20	—	—	—
Emmendingen	—	10	18	7	3	—	1	11	24	2	Buchen	—	15	29	6	—	—	7	36	7	—	—
Ettenheim	—	1	8	4	3	—	—	4	10	2	Eberbach	1	7	19	—	—	—	1	24	2	—	—
Freiburg	6	25	17	2	—	1	11	33	5	2	Mosbach	1	18	22	5	—	—	3	38	5	—	—
Neustadt	1	10	16	4	—	—	—	1	27	3	Tauberbischofsb.	—	21	49	—	1	—	4	57	12	—	—
Staufen	2	5	16	3	—	—	—	1	11	14	Wertheim	1	11	17	1	1	—	2	20	11	—	—
Waldkirch	1	4	16	3	2	—	2	4	18	1	<b>Kreise.</b>											
Lörrach	2	6	27	5	3	—	—	17	25	1	Konstanz	9	82	91	27	6	—	2	138	73	3	—
Müllheim	—	5	22	4	—	—	—	15	16	—	Billingen	1	31	52	6	1	—	1	77	13	1	—
Schönnau	—	5	15	5	1	—	—	11	13	1	Waldshut	2	78	69	15	2	—	3	102	59	2	—
Schopfheim	—	1	25	2	—	—	—	8	20	—	Freiburg	10	57	104	28	8	1	16	98	85	8	1
Kehl	1	5	18	6	—	—	—	16	13	—	Lörrach	2	17	89	16	4	—	—	51	74	2	—
Lahr	—	4	16	5	2	—	—	12	15	—	Offenburg	3	45	73	18	2	—	6	91	43	—	—
Oberkirch	—	7	12	2	—	—	—	17	4	—	Baden	1	17	32	31	13	1	1	61	35	1	—
Offenburg	—	17	17	5	—	—	—	29	10	—	Karlsruhe	7	38	71	24	8	1	3	97	50	1	—
Wolfach	2	12	10	—	—	—	6	17	1	—	Mannheim	—	2	13	15	6	3	—	6	25	6	2
Achern	—	6	8	3	1	—	1	10	6	1	Heidelberg	—	9	66	33	—	1	1	59	49	1	—
Baden	—	2	3	2	1	—	—	3	5	—	Mosbach	4	88	144	12	2	—	22	195	37	—	—
Bühl	—	2	11	11	5	—	—	16	14	—	Großherzogthum	39	464	804	225	52	7	55	975	543	25	3
Rastatt	1	7	10	15	6	1	—	32	10	—												

**Forstwirthschaftliche Arbeitslöhne in den Domänenwäldungen.**

VI. Tabelle 19c.

Nach der Zusammenstellung der Domänenverwaltung.

Landesgegenden und Großherzogthum.	Mittlerer Betrag des Lohnes in der Hiebzeit				Mittlerer Betrag des Lohnes in der Kulturzeit		
	für einen Tag Mannsarbeit.	Hauerlohn für 1 Festermeter Bau- u. Nutzholz		Hauer- und Seigerlohn für 1 Ster Scheitholz		für einen Tag	
		für Laubholz.	für Nadelholz.	für Laubholz.	für Nadelholz.	Mannsarbeit.	Frauenarbeit.
I. Bodenseegegend	1,85	0,60	0,60	0,68	0,68	1,91	1,30
II. Donaugegend	2,25	—	0,90	—	0,80	2,10	1,40
III. Schwarzwald	2,45	0,83	0,87	0,82	0,82	2,09	1,42
IV. Oberes Rheinthal	1,99	0,84	0,80	0,81	0,79	1,80	1,28
V. Unteres "	1,88	0,67	0,68	0,82	0,74	1,73	1,24
VI. Bauwand	1,69	0,80	0,79	0,93	0,95	1,60	1,12
VII. Obenwald	1,80	0,65	0,60	0,63	0,63	1,67	1,20
Großherzogthum	2,06	0,79	0,76	0,80	0,79	1,87	1,30
1893	1,99	0,73	0,74	0,78	0,77	1,82	1,27
1892	1,98	0,71	0,73	0,78	0,77	1,81	1,27
1891	1,94	0,71	0,72	0,76	0,76	1,80	1,25
1890	1,99	0,77	0,76	0,81	0,78	1,80	1,25
1889	1,86	0,71	0,70	0,76	0,74	1,68	1,17
1888	1,89	0,72	0,71	0,77	0,74	1,70	1,18
1887	1,87	0,71	0,70	0,76	0,73	1,68	1,16
1886	1,86	0,71	0,70	0,76	0,77	1,67	1,16
1885	1,84	0,72	0,73	0,77	0,74	1,67	1,15

# Abtheilung VIa.

## Das soziale Versicherungswesen.

### Inhalt.

	Seite
<b>Krankenversicherung.</b>	
1. Organisation der Krankenversicherung für das Großherzogthum nach dem Stande von Ende 1894	270
Betriebsergebnisse der Krankenkassen 1894 nach Kassenarten:	
2a. I. Mitglieder, Erkrankungsfälle, Krankheitstage, Sterbfälle und Dauer der Krankenunterstützung, sowie Prozentverhältnisse der Beiträge und des Krankengeldes zum Lohn	271
2b. II. Einnahmen und Ausgaben	272
2c. III. Vermögen	273
2d. IV. Verhältniszahlen für das Jahr 1894	273
3. Die auf Grund der §§. 2 und 4 des Krankenversicherungsgesetzes in der Fassung vom 10. April 1892 und der §§. 15 und 16 des Landesgesetzes vom 10. Juli 1892 von Gemeinden und Bezirksräthen erlassenen und von der oberen Verwaltungsbehörde (Ministerium des Innern) genehmigten statutarischen Bestimmungen nach dem Stande von Ende 1894	274
4. Die vom Bezirksrath gemäß §. 8 des Krankenversicherungsgesetzes festgesetzten ortsüblichen Tagelöhne nach dem Stande von Ende 1894	276
<b>Unfallversicherung.</b>	
5. Verzeichniß der Berufsgenossenschaften und Schiedsgerichte, welche sich auf das Großherzogthum erstrecken, sowie der Reichs- und Staatsbetriebe und deren Ausführungsbehörden	277
Badische landwirthschaftliche Berufsgenossenschaft:	
6a. I. Geschäftsthätigkeit und Rechnungsergebnisse in den Jahren 1891/94	277
6b. II. Amtsbezirksweise Darstellung der versicherten land- und forstwirthschaftlichen Betriebe, sowie der zur Anzeige gekommenen Unfälle bei denselben in den Jahren 1891/94	280
6c. III. Amtsbezirksweise Darstellung der im Jahre 1894 zur Entschädigung gelangten Betriebsunfälle	281
6d. IV. Uebersicht über die Abnahme der aus den Jahren 1888/93 übernommenen Rentenbelastung	282
6e. V. Durchschnittlicher Jahresarbeitsverdienst der in land- und forstwirthschaftlichen Betrieben beschäftigten Personen 1894	282
Die Ausführungsbehörden für die badischen Staats- und Kommunalbetriebe sowie für die Betriebe der Heeresverwaltung im Bereich des XIV. Armeekorps:	
7a. A. Betriebsunfälle und Rechnungsergebnisse der Generaldirektion der Gr. badischen Staatseisenbahnen, der Oberdirektion des Wasser- und Straßenbaues und der Kgl. Intendantur des XIV. Armeekorps für die Betriebe der Heeresverwaltung im Bereich des XIV. Armeekorps für 1893 und 1894	283
7b. B. Uebersicht über die Abnahme der aus den Jahren 1885/93 übernommenen Rentenbelastung:	
I. der Generaldirektion der Gr. badischen Staatseisenbahnen	284
II. " Oberdirektion des Wasser- und Straßenbaues	285
III. " Kgl. Intendantur des XIV. Armeekorps	285
8. Thätigkeit der Schiedsgerichte mit dem Sitz im Großherzogthum im Jahre 1894	286
<b>Invalideitäts- und Altersversicherung.</b>	
A. Invalideitäts- und Altersversicherungsanstalt Baden:	
9a. I. Geschäftsthätigkeit und Rechnungsergebnisse 1893 und 1894	288
9b. II. Amtsbezirksweise Darstellung der Geschäftsergebnisse der für die Versicherungsanstalt thätigen Einzugstellen und der bewilligten Alters- und Invalidenrenten 1894	289
9c. III. Rentenbewegung 1894	290
9d. IV. Die von der Versicherungsanstalt festgestellten Altersrenten nach Geburtsjahr, Geschlecht und Beruf der Empfänger, sowie Jahresbeträge der Renten 1894	290
9e. V. Die von der Versicherungsanstalt festgestellten Invalidenrenten nach Geburtsjahr, Geschlecht und Beruf der Empfänger, sowie Jahresbeträge der Renten 1894	291
9f. VI. Die Invalidenrentenempfänger nach Zahl, Alter und Beruf innerhalb der Invalideitätsursachen 1894	291
9g. VII. Heilverfahren im Jahre 1894	292
10. B. Geschäfts- und Rechnungsergebnisse der Arbeiter-Pensionskasse für den Bereich der Gr. Staatseisenbahn- und Bodensee-Dampfschiffahrts- und der Gr. Salinenverwaltung 1893 und 1894	292
11. Thätigkeit der Schiedsgerichte für Invalideitäts- und Altersversicherung 1891/94	293
<b>Landesversicherungsamt.</b>	
12. Thätigkeit des Landesversicherungsamts 1888/94	294

11 12  
e jähr-  
Magd  
200 über  
bis 250  
250  
1  
2  
3 1  
1 1  
1  
3  
3  
1  
2  
8 1  
4 2  
1  
0 1  
5 6 2  
9 1  
7  
3 25 3  
8  
trag des  
Kulturzeit  
Tag  
Frauen-  
arbeit.  
1,30  
1,40  
1,42  
1,28  
1,24  
1,12  
1,20  
1,30  
1,27  
1,27  
1,25  
1,25  
1,17  
1,18  
1,16  
1,16  
1,15



Krankenversicherung.

Organisation der Krankenversicherung im Großherzogthum nach dem Stande von Ende 1894.  
 Nach den Angaben des Landesversicherungsamtes.

Via. Tabelle 1.

Amtsbezirke und Großherzog- thum.	Zahl der Gemeinden (*)	I. Bezirks- und Distriktsverbände.								II. Gemeinsame Organisation für die einzelne Gemeinde.		III. Ortskranken- kassen für bestimmte Erwerbs- zweige u. Berufsarten.	IV. Betriebskranken- kassen.	V. Baukranken- kassen.	VI. Innungskranken- kassen.	VII. Eingetriebene Hilfskassen.	VIII. Landesrechtliche Hilfskassen.
		Gemeinsame Gemeinde- krankenversicherung.				Gemeinsame Orts- kranken- kassen.				Ge- meinde- kranken- versiche- rungen.	Gemein- same Orts- kranken- kassen.						
		Bezirks- verbände.		Distrikts- verbände.		Bezirks- verbände.		Distrikts- verbände.									
		Zahl.	Zuge- hörige Gemein- den *).	Zahl.	Zuge- hörige Gemein- den *).	Zahl.	Zuge- hörige Gemein- den *).	Zahl.	Zuge- hörige Gemein- den *).								
Engen . . . . .	43	1	43	—	—	—	—	—	—	—	—	—	—	—	—	—	—
Konstanz . . . . .	42	—	—	2	40	—	—	—	—	2	—	—	—	—	—	—	—
Rehlfirch . . . . .	31	1	31	—	—	—	—	—	—	—	—	—	—	—	—	—	—
Pfullendorf . . . . .	19	1	19	—	—	—	—	—	—	—	—	—	—	—	—	—	—
Stodach . . . . .	32	1	32	—	—	—	—	—	—	—	—	—	—	—	—	—	—
Ueberlingen . . . . .	52	1	52	—	—	—	—	—	—	—	—	—	—	—	—	—	—
Donauessingen . . . . .	40	1	39	—	—	—	—	—	—	—	1	—	—	—	—	—	—
Triberg . . . . .	16	—	—	—	—	1	16	—	—	—	—	—	—	—	—	—	—
Billingen . . . . .	34	—	—	—	—	1	32	—	—	1	1	—	—	—	—	—	—
Bonnndorf . . . . .	45	1	45	—	—	—	—	—	—	—	—	—	—	—	—	—	—
Säckingen . . . . .	30	1	30	—	—	—	—	—	—	—	—	—	—	—	—	—	—
St. Blasien . . . . .	17	1	16	—	—	—	—	—	—	1	—	—	—	—	—	—	—
Waldbshut . . . . .	76	1	75	—	—	—	—	—	—	1	—	—	—	—	—	—	—
Breisach . . . . .	21	1	21	—	—	—	—	—	—	—	—	—	—	—	—	—	—
Emmendingen . . . . .	38	—	—	2	32	—	—	—	—	6	1	—	—	—	—	—	—
Ettenheim . . . . .	16	1	16	—	—	—	—	—	—	—	—	—	—	—	—	—	—
Freiburg . . . . .	51	—	—	8	49	—	—	—	—	2	1	—	—	—	—	—	—
Neustadt . . . . .	31	1	31	—	—	—	—	—	—	—	—	—	—	—	—	—	—
Staufen . . . . .	26	—	—	—	—	1	26	—	—	—	—	—	—	—	—	—	—
Waldfirch . . . . .	26	—	—	2	25	—	—	—	—	—	—	—	—	—	—	—	—
Lörrach . . . . .	43	—	—	—	—	1	42	—	—	1	1	—	—	—	—	—	—
Müllheim . . . . .	32	—	—	3	7	—	—	—	—	25	—	—	—	—	—	—	—
Schönau . . . . .	26	—	—	—	—	—	—	3	26	—	—	—	—	—	—	—	—
Schoppsheim . . . . .	28	—	—	—	—	1	28	—	—	—	—	—	—	—	—	—	—
Rehl . . . . .	30	—	—	4	13	—	—	1	2	17	—	—	—	—	—	—	—
Lahr . . . . .	27	—	—	—	—	1	26	—	—	1	1	—	—	—	—	—	—
Oberkirch . . . . .	21	—	—	—	—	—	—	4	21	—	—	—	—	—	—	—	—
Offenburg . . . . .	39	—	—	1	24	—	—	1	3	10	1	—	—	—	—	—	—
Wolsach . . . . .	24	—	—	3	13	—	—	—	—	11	—	—	—	—	—	—	—
Achern . . . . .	18	1	18	—	—	—	—	—	—	—	—	—	—	—	—	—	—
Baden . . . . .	8	—	—	—	—	—	—	—	—	8	—	—	—	—	—	—	—
Bühl . . . . .	29	1	27	—	—	—	—	—	—	—	2	—	—	—	—	—	—
Rastatt . . . . .	44	—	—	2	43	—	—	—	—	1	—	—	—	—	—	—	—
Bretten . . . . .	23	1	20	—	—	—	—	—	—	—	4	—	—	—	—	—	—
Bruchsal . . . . .	30	—	—	1	10	—	—	—	—	2	18	—	—	—	—	—	—
Durlach . . . . .	21	—	—	6	15	—	—	—	—	6	—	—	—	—	—	—	—
Ettlingen . . . . .	19	1	16	—	—	—	—	1	3	—	—	—	—	—	—	—	—
Karlsruhe . . . . .	23	—	—	5	11	—	—	—	—	11	—	5	—	—	—	—	—
Pforzheim . . . . .	33	1	32	—	—	—	—	—	—	1	1	—	—	—	—	—	—
Mannheim . . . . .	13	—	—	—	—	—	—	—	—	9	1	—	—	—	—	—	—
Schweigen . . . . .	12	—	—	1	8	—	—	2	8	4	4	—	—	—	—	—	—
Weinheim . . . . .	15	—	—	—	—	1	14	—	—	—	1	—	—	—	—	—	—
Eppingen . . . . .	15	—	—	—	—	—	—	—	—	12	3	—	—	—	—	—	—
Heidelberg . . . . .	39	—	—	3	20	—	—	3	8	1	9	2	—	—	—	—	—
Sinsheim . . . . .	37	—	—	2	37	—	—	—	—	—	1	—	—	—	—	—	—
Wiesloch . . . . .	16	1	15	—	—	—	—	—	—	—	—	—	—	—	—	—	—
Abelsheim . . . . .	25	1	25	—	—	—	—	—	—	—	—	—	—	—	—	—	—
Buchen . . . . .	50	1	50	—	—	—	—	—	—	—	—	—	—	—	—	—	—
Eberbach . . . . .	27	1	27	—	—	—	—	—	—	—	—	—	—	—	—	—	—
Mosbach . . . . .	46	1	46	—	—	—	—	—	—	—	—	—	—	—	—	—	—
Tauberbischofsheim . . . . .	73	1	73	—	—	—	—	—	—	—	—	—	—	—	—	—	—
Wertheim . . . . .	33	—	—	2	31	—	—	—	—	—	2	—	—	—	—	—	—
<b>Großherzogthum . . . . .</b>	<b>605</b>	<b>24</b>	<b>799</b>	<b>47</b>	<b>378</b>	<b>7</b>	<b>184</b>	<b>15</b>	<b>71</b>	<b>134</b>	<b>54</b>	<b>17</b>	<b>358</b>	<b>4</b>	<b>3</b>	<b>39</b>	<b>4</b>

\*) einschließlich abgeforderte Bemerkungen mit eigener polizeilicher Verwaltung. 1) ausschließlich der in Spalte 11 und theilweise auch der in Spalte 12 aufgeführten Gemeinden. 2) darunter die Gemeindekrankenversicherung Sandhofen, welcher 2 im Bezirk vorhandene abgeforderte Bemerkungen m. eig. poliz. Bew. (Sandtorf und Schaarhof) angeschlossen sind; die in der 3. abgef. Gem. m. eig. poliz. Bew. des Bezirks (Kirchgartshausen) beschäftigten Personen gehören zur Betriebskrankenkasse der Zuckersabrik Waghäusel im A.-B. Bruchsal. 3) Die abg. Gem. Schwabenheimerhof und Bruchhausen sind der gemeinsamen Ortskrankenkasse Dossenheim und Sandhausen angeschlossen.

Nach: Krankenversicherung.  
 Betriebsergebnisse der Krankenkassen 1894.

Nach: Krankenversicherung.  
Betriebsergebnisse der Krankenkassen 1894.

Nach den Angaben des Kaiserlichen Statistischen Amtes.  
I. Mitglieder, Erkrankungsfälle, Krankheitstage, Sterbefälle und Dauer der Krankenunterführung, sowie Prozentverhältnisse der Beiträge und des Krankengeldes zum Lohn.

Arten der Kassen.	Kassen		Mitglieder				Durchschnittliche Zahl der Mitglieder		Erkrankungsfälle im Laufe des Jahres bei						Sterbefälle	
	überhaupt.	davon waren nur einer Zeit des Jahres thätig.	bei Beginn des Jahres		am Schlusse des Jahres		Männlich.	Weiblich.	männlichen		weiblichen		männlichen			weiblichen
			männlich.	weiblich.	männlich.	weiblich.			männlich.	weiblich.	männlich.	weiblich.				
I. Gemeindefrankenkassen	206	16	77 183	39 984	76 416	40 755	200	78 121	41 709	25 855	9 727	435 378	178 842	—	—	
II. Ortskrankenkassen	94	2	64 113	40 174	66 623	39 893	93	70 656	40 358	28 578	11 203	442 518	197 940	688	248	
III. Betriebs- (Fabrik-) Krankenkassen	364	19	56 927	29 744	60 107	31 454	357	59 279	30 115	26 073	9 669	436 594	181 615	542	252	
IV. Baukrankenkassen	5	3	220	—	938	—	5	1 662	—	1 131	—	14 543	—	10	—	
V. Innungsrankenkassen	3	—	657	13 776	776	24 3	3	1 548	20	677	1	13 008	9	18	—	
VI. Eingetriebene Hilfskassen (dem §. 75 des Reichs-Gesetzes vom 15. Juni 1883 entsprechend)	39	3	8 734	878	8 786	878	38	8 823	884	4 652	283	46 433	4 291	123	9	
VII. Landesrechtliche Hilfskassen	4	—	1 174	—	1 148	—	4	1 163	—	365	—	6 381	—	17	—	
<b>Im Ganzen</b>	<b>715</b>	<b>43</b>	<b>209 008</b>	<b>110 793</b>	<b>214 794</b>	<b>113 004</b>	<b>700</b>	<b>221 252</b>	<b>113 086</b>	<b>87 331</b>	<b>30 883</b>	<b>1 394 855</b>	<b>562 697</b>	<b>1 398</b>	<b>509</b>	

Arten der Kassen.	eine krankengemäße Dauer der Krankenunterführung von		über 26 bis 52 Wochen		über 52 Wochen		ein Prozentverhältnis		des Krankengeldes zum					
	13	über 26 bis 52 Wochen	über 52 Wochen	über 52 Wochen		des Krankengeldes zum		Lohne von						
				überhaupt.	überhaupt.	über 2 bis 3.	über 3 bis 5.	über 5 bis 7.	über 7 bis 10.					
I. Gemeindefrankenkassen	206	12	8	—	—	90	116	—	—	—	—	—	—	—
II. Ortskrankenkassen	79	63	53	1	—	1	28	61	4	—	—	—	—	—
III. Betriebs- (Fabrik-) Krankenkassen	290	—	—	8	—	55	81	218	10	—	—	—	—	—
IV. Baukrankenkassen	5	—	—	—	—	—	—	4	—	—	—	—	—	—
V. Innungsrankenkassen	3	—	—	—	—	—	—	2	—	—	—	—	—	—
VI. Eingetriebene Hilfskassen (dem §. 75 des Reichs-Gesetzes vom 15. Juni 1883 entsprechend)	23	14	9	—	—	—	—	—	—	—	—	—	—	—
VII. Landesrechtliche Hilfskassen	3	—	—	1	—	—	—	—	—	—	—	—	—	—
<b>Im Ganzen</b>	<b>609</b>	<b>89</b>	<b>70</b>	<b>17</b>	<b>10</b>	<b>146</b>	<b>227</b>	<b>285</b>	<b>14</b>	<b>630</b>	<b>32</b>	<b>10</b>	<b>—</b>	<b>—</b>

39 4  
in Spalte  
n m. eig.  
schäftigten  
sufen sind

VIa. Tabelle 2b. Nach: Betriebsergebnisse der Krankenkassen 1894 nach Kassenarten.

Table with columns 1-20. Section: Arten der Kassen. Sub-section: Einnahmen. Rows: I. Gemeindefrankenkassen, II. Ortskrankenkassen, III. Betr.-(Fabrik-)Krankenkassen, IV. Baukrankenkassen, V. Vannungsrankenkassen, VI. Eingeführte Hilfskassen, VII. Landesrechtliche Hilfskassen. Total: Zum Ganzen.

Ausgaben.

Table with columns 21-36. Section: Arten der Kassen. Sub-section: Ausgaben. Rows: I. Gemeindefrankenkassen, II. Ortskrankenkassen, III. Betr.-(Fabrik-)Krankenkassen, IV. Baukrankenkassen, V. Vannungsrankenkassen, VI. Eingeführte Hilfskassen, VII. Landesrechtliche Hilfskassen. Total: Zum Ganzen.

Nach: Ausgaben.

Table with columns 37-46. Section: Arten der Kassen. Sub-section: Ausgaben. Rows: I. Gemeindefrankenkassen, II. Ortskrankenkassen, III. Betr.-(Fabrik-)Krankenkassen, IV. Baukrankenkassen, V. Vannungsrankenkassen, VI. Eingeführte Hilfskassen, VII. Landesrechtliche Hilfskassen. Total: Zum Ganzen.

VIa. Tabelle 2c.

Table with columns 1-10. Section: Arten der Kassen. Sub-section: Einnahmen. Rows: I. Gemeindefrankenkassen, II. Ortskrankenkassen, III. Betr.-(Fabrik-)Krankenkassen, IV. Baukrankenkassen, V. Vannungsrankenkassen, VI. Eingeführte Hilfskassen, VII. Landesrechtliche Hilfskassen. Total: Zum Ganzen.

Nach: Betriebsergebnisse der Krankenkassen 1894 nach Kassenarten.

VIa. Tabelle 2c.

1	2	3	4	5	6	7	8	9	10	11	12	13	14	15	16	17	18	19	20	21
18 216	1 618	—	—	—	—	—	—	—	—	—	—	—	—	—	—	—	—	—	—	—
92 335	5 745 503	3 306	—	—	—	—	—	—	—	—	—	—	—	—	—	—	—	—	—	—
18216	1 618	—	—	—	—	—	—	—	—	—	—	—	—	—	—	—	—	—	—	—
92 335	5 745 503	3 306	—	—	—	—	—	—	—	—	—	—	—	—	—	—	—	—	—	—

Via. Tabelle 2c. *Noch: Krankenversicherung. Noch: Betriebsergebnisse der Krankenkassen 1894 nach Kassenarten.*  
III. Vermögen.

Arten der Kassen.	Aktiva.										Passiva.		Bilanz der einzelnen Kassen.										Zahl der Kassen mit														
	Bauartstand am 31. Dezember 1894.		Hypotheken, Wertpapiere etc.		Eigentüm. Beteiligungen.		Zusammen.		Dietisten vertretend sich auf		Zusammen.		Ueberschuß der		Ueberschuß der		Ueberschuß der		Ueberschuß der		Ueberschuß der		Ueberschuß der														
	1	2	3	4	5	6	7	8	9	10	11	12	13	14	15	16	17	18	19	20	21	22	23	24	25	26	27	28									
I. Gemeindefrankenkassen	84 935	89 556	5 709	180 200	62	77 300	97 129	5 709	858 358	194	22 174	380 726	112 510	313 086	87	119	114	49	65	92	—	—	—	—	—	—	—	—									
II. Ortskrankenkassen	157 315	769 002	8 656	934 973	—	742 689	183 628	8 656	16 196	—	3 168	19 364	919 903	4 294	70	24	88	84	4	6	—	—	—	—	—	—	—	—	—								
III. Betr.- (Fabrik-) Krankenkassen	108 446	206 201	1 450	217 199	78 930	1 905 611	1 85 918	1 450	24 088	—	43	24 081	2148 389	561	238	126	361	348	13	3	—	—	—	—	—	—	—	—	—	—							
IV. Baukrankenkassen	3 081	13 683	—	16 764	—	—	16 764	—	—	—	—	—	16 764	—	4	1	5	—	—	—	—	—	—	—	—	—	—	—	—	—							
V. Innungskrankenkassen	1 193	11 122	—	12 315	—	11 122	1 193	—	—	—	—	—	12 315	—	2	1	3	—	—	—	—	—	—	—	—	—	—	—	—	—	—						
VI. Eingetriebene Hilfskassen	8 257	171 831	—	180 088	4 929	143 504	32 255	—	—	—	—	—	415	—	26	13	39	—	—	—	—	—	—	—	—	—	—	—	—	—	—	—					
VII. Landesrechtliche Hilfskassen	1 618	28 200	36	29 854	3 124	21 365	5 329	36	—	—	—	—	—	—	3	1	4	—	—	—	—	—	—	—	—	—	—	—	—	—	—	—	—	—	—		
Zum Ganzen	364 845	3 146 407	15 851	3 526 103	86 445	2 901 591	522 216	15 851	399 157	194	25 385	424 736	3 419 258	317 891	430	285	614	527	87	101	—	—	—	—	—	—	—	—	—	—	—	—	—	—	—	—	—

Via. Tabelle 2d.

Arten der Kassen.	Es kommen auf										1000 Einwohner										1000 Mitglieder										1000 Mitglieder									
	1 Kasse Mitglieder		1000 Einwohner		1000 Mitglieder		1000 Mitglieder		1000 Mitglieder		1000 Mitglieder		1000 Mitglieder		1000 Mitglieder		1000 Mitglieder		1000 Mitglieder		1000 Mitglieder		1000 Mitglieder		1000 Mitglieder		1000 Mitglieder		1000 Mitglieder		1000 Mitglieder									
	1	2	3	4	5	6	7	8	9	10	11	12	13	14	15	16	17	18	19	20	21	22	23	24	25	26	27	28												
I. Gemeindefrankenkassen	11,8	599,1	70,5	93,9	48,0	53,4	28,57	29,7	33,1	23,3	512,6	557,3	428,8	—	17,3	16,8	18,4	8,78	9,69	2,40	1,66	2,86	2,77	—	—	—	—	—	—	—	—	—	—	—	—	—	—	—		
II. Ortskrankenkassen	5,4	119,7	65,3	84,9	46,5	57,1	13,29	35,8	40,4	27,8	576,9	626,3	490,5	8,4	16,1	15,5	17,7	16,27	13,42	2,80	2,14	4,54	3,23	0,71	1,63	37,44	2,33	—	—	—	—	—	—	—	—	—	—	—	—	
III. Betr.- (Fabrik-) Krankenkassen	21,0	250,4	62,6	71,2	34,7	50,8	51,00	40,0	44,0	32,1	691,5	736,5	603,1	8,9	17,3	16,7	18,8	16,82	16,66	3,92	2,61	7,57	1,51	1,05	0,17	11,66	2,41	—	—	—	—	—	—	—	—	—	—	—	—	
IV. Baukrankenkassen	0,3	332,4	1,0	2,0	—	0,71	68,0	68,0	68,0	—	875,0	875,0	—	6,0	12,9	12,9	9,0	27,51	22,89	6,08	2,01	9,07	5,39	0,34	0,30	33,65	2,62	—	—	—	—	—	—	—	—	—	—	—	—	
V. Innungskrankenkassen	0,2	313,6	0,9	1,9	0,02	1,3	0,43	43,2	43,7	5,0	830,2	840,3	45,0	11,5	19,2	19,2	9,0	24,35	20,77	5,85	2,74	7,18	4,42	0,58	3,77	48,04	2,50	—	—	—	—	—	—	—	—	—	—	—	—	
VI. Eingetriebene Hilfskassen	2,2	255,4	5,7	10,6	1,0	10,0	5,43	50,8	52,7	32,0	522,5	526,3	485,4	13,6	10,3	10,0	15,2	15,44	14,10	3,27	2,05	7,09	0,92	0,77	1,07	27,74	2,70	—	—	—	—	—	—	—	—	—	—	—	—	
VII. Landesrechtliche Hilfskassen	0,2	290,7	0,7	1,4	—	—	0,57	31,4	31,4	—	548,7	548,7	—	14,6	17,5	17,5	—	14,66	12,09	2,59	1,68	6,00	1,19	0,63	1,35	38,53	2,20	—	—	—	—	—	—	—	—	—	—	—	—	—
Zum Ganzen	41,2	477,6	196,6	265,9	130,2	51,1	100	35,4	39,5	27,3	585,5	630,4	497,6	5,7	16,6	16,0	18,2	13,79	13,04	3,00	2,09	4,36	2,55	0,54	0,64	36,89	2,23	—	—	—	—	—	—	—	—	—	—	—	—	—

1) abzüglich der ausgleichbaren Vermaltungsstellen für Besorgung von Geschäften der Sanitäts- und Altersversicherung.



versicherung.  
 1892 und der §§. 15 und 16 des Landesgesetzes vom 7. Juli 1892 von Gemeinden und Bezirks-  
 Innern) genehmigten statutarischen Bestimmungen nach dem Stande von Ende 1894.

Ministeriums des Innern.

VIa. Tabelle 3.

auf Grund des §. 4 Abs. 2 des Kranken- versicherungsgesetzes		auf Grund des §. 16 des Landesgesetzes		Ordnungs- Zahl.						
statutarische Bestimmungen										
pflicht ausgelehnt auf		auch anderen, als den in §§. 1 bis 3 des Gesetzes bezeichneten nicht versicherungspflichtigen Personen, deren jährliches Ge- samteinkommen 2000 M nicht übersteigt, die Aufnahme in die Gemeinde-Krankenversicherung gestattet oder das Recht des Beitritts eingeräumt								
Hausgewerbe- treibende (§. 2 Abs. 1 Ziff. 4 des Gesetzes)	Handlungsgehilfen und Lehrlinge, soweit dieselben nicht kraft dieses Gesetzes versicherung- spflichtig sind (§. 2 Abs. 1 Ziff. 5 des Gesetzes)	Gesellen, Gehilfen und Lehrlinge ohne Lohn (§. 15 des Landes- gesetzes)	bestimmt, daß den der Gemeinde- Krankenversicherung oder Orts- Krankentasse angehörigen häus- lichen Dienstboten und ohne Lohn oder Gehalt beschäftigten Gesellen, Gehilfen und Lehrlingen — unter entsprechender Ermäßigung der Versicherungsbeiträge — im Falle der Erwerbsunfähigkeit ein Kran- kengeld nicht zu gewähren sei							
für										
Verbände von Gemeinden (Bezirks- und Distrikts- verbände).	einzelne Gemein- den.	Verbände von Gemeinden (Bezirks- und Distrikts- verbände).	einzelne Gemein- den.	Verbände von Gemeinden (Bezirks- und Distrikts- verbände).	einzelne Gemein- den.	Verbände von Gemeinden (Bezirks- und Distrikts- verbände).	einzelne Gemein- den.	Verbände von Gemeinden (Bezirks- und Distrikts- verbände).	einzelne Gemein- den.	
—	—	1	1	1	1	—	1	—	—	1
—	—	1	—	1	—	—	—	—	—	2
—	—	1	—	1	—	—	—	—	—	3
—	—	—	—	—	—	1	—	—	—	4
—	—	—	1	1	—	—	—	—	—	5
—	—	—	2	—	—	—	—	—	—	6
—	—	—	—	—	—	—	—	—	—	7
—	—	—	1	—	1	—	—	—	—	8
—	—	—	—	1	—	—	—	—	—	9
—	—	1	—	—	—	—	—	—	—	10
—	—	1	—	—	1	—	—	—	—	11
—	—	—	—	—	—	—	—	—	1	12
—	—	—	—	—	—	—	—	—	—	13
—	—	—	—	—	—	—	9	—	—	14
—	—	—	—	—	—	—	26	—	—	15
—	—	—	—	—	1	—	—	—	—	16
—	—	—	—	—	1	—	—	—	1	17
—	—	—	—	—	1	—	—	—	—	18
—	—	—	1	—	—	—	—	—	—	19
—	—	—	3	—	1	—	—	—	—	20
—	—	—	1	—	1	—	—	—	1	21
—	—	—	—	—	—	—	—	—	—	22
—	—	—	—	—	—	—	—	—	1	23
—	—	—	1	—	—	—	—	—	—	24
—	—	—	1	—	—	—	—	—	—	25
—	—	—	1	—	—	—	—	—	1	26
—	—	—	—	—	—	—	—	—	—	27
—	—	—	—	—	—	—	—	—	—	28
—	—	—	1	—	—	—	—	—	—	29
—	—	—	—	—	—	—	—	—	1	30
—	—	—	—	—	—	—	—	—	—	31
—	—	—	—	—	—	—	—	—	—	32
—	—	—	—	—	—	—	—	—	—	33
—	—	—	—	—	—	—	—	—	—	34
—	—	—	—	—	—	—	—	—	—	35
1	2	3	10	16	16	14	6	39	6	10



Verzeichniß der Berufsgenossenschaften und Schiedsgerichte, welche sich auf das Großherzogthum erstrecken, sowie der Reichs- und Staatsbetriebe und deren Ausführungsbehörden.

(Siehe Jahrgang 1893 Abtheilung I. Tabelle 21, Seite 32 u. ff.)

VIa. Tabelle 5.

Berichtigung: D.-B. 20 Leinen-Berufsgenossenschaft. Sitz der Berufsgenossenschaft ist nunmehr Schwelm i. Westf. statt Bielefeld.

Badische landwirthschaftliche Berufsgenossenschaft.

(Errichtet auf Grund des Reichsgesetzes vom 5. Mai 1886 und des Landesgesetzes vom 24. März 1888.)

I. Geschäftsthätigkeit und Rechnungsergebnisse in den Jahren 1891/94.

Nach den Angaben der Berufsgenossenschaft bzw. des Reichsversicherungsamtes. VIa. Tab. 6a.

1	2	3	4	5
Art der Angaben.	1891.	1892.	1893.	1894.
<b>A. Allgemeines.</b>				
Zahl der Mitglieder des Genossenschaftsvorstandes . . . . .	5	5	5	5
" " Delegirten zur Genossenschaftsversammlung . . . . .	36	36	36	36
" " Vertrauensmänner . . . . .	347	347	347	347
" " errichteten Schiedsgerichte . . . . .	1	1	1	1
" " Arbeitervertreter beim Schiedsgericht . . . . .	2	2	2	2
" " Genossenschaftsversammlungen . . . . .	1	—	—	1
" " Sitzungen des Genossenschaftsvorstandes . . . . .	23	22	23	30
" " Gegenstände, über welche in letzteren Beschluß gefaßt wurde . . . . .	1 814	2 389	2 870	3 612
" " Geschäftsnummern des Genossenschaftsvorstandes . . . . .	19 250	21 915	22 406	26 425
" " vom Genossenschaftsvorstand erlassenen Bescheide . . . . .	1 642	2 085	2 375	3 049
und zwar Feststellungsbescheide . . . . .	906	1 017	1 175	1 438
Aenderungsbescheide . . . . .	446	698	773	1 032
Renteneinstellungsbescheide . . . . .	213	299	360	458
Ablehnungsbescheide . . . . .	77	71	67	121
Zahl der land- und forstwirthschaftlichen Betriebe . . . . .	243 702	245 885	247 985	250 058
davon: in Klasse I mit 100 Arbeitstagen . . . . .	118 752	119 051	120 178	121 183
" " II " 200 " . . . . .	54 711	54 946	55 160	55 454
" " III " 400 " . . . . .	40 883	41 249	41 322	41 605
" " IV " 700 " . . . . .	17 412	18 184	18 437	18 651
" " V " 1000 " . . . . .	7 824	8 237	8 629	8 857
Betriebe mit mehr als 1200 " . . . . .	4 120	4 218	4 259	4 308
Zahl der in sämtlichen Betrieben erforderlichen Mannes-Arbeitstage . . . . .	68 472 800	69 888 200	70 766 800	71 500 200
Für die Beitragsberechnung maßgebende Arbeitswerthe <sup>1)</sup> . . . . .	108 700 330	110 836 370	112 210 990	114 382 460
Durchschnittliche Zahl der versicherten Personen . . . . .	<sup>2)</sup> 464 880			
<b>B. Betriebsunfälle.</b>				
Unfallanzeigen (Zahl aller Verletzten, für welche im Laufe des Rechnungsjahres Anzeigen erstattet wurden) . . . . .	1 923	2 044	2 445	2 894
Unfälle ereigneten sich: { in landwirthschaftlichen Betrieben . . . . .	1 529	1 645	2 080	2 456
{ " forstwirthschaftlichen . . . . .	394	399	365	438
Unfälle, für welche Entschädigungen { Bestand aus den Vorjahren . . . . .	393	1 048	1 711	2 467
festgestellt wurden . . . . . { neu hinzugekommene Fälle . . . . .	860	1 023	1 189	1 503
Auf 1000 Versicherte kamen Verletzte (Anzeigen) . . . . .	4,14	4,40	5,26	6,23
" " " " (erstmalig) entschädigte Verletzte . . . . .	1,85	2,20	2,56	3,23

<sup>1)</sup> Betriebe, zu deren Bewirthschaftung im Jahresdurchschnitt nicht mehr als 1200 Arbeitstage männlicher Arbeiter erforderlich sind, sind in Klassen eingetheilt, und zwar gehören Betriebe mit weniger als 150 Arbeitstagen in die I. Klasse mit 100 Arbeitstagen, " " 150—300 " " II. " " 200 " " " 300—600 " " III. " " 400 " " " 600—900 " " IV. " " 700 " " " 900—1200 " " V. " " 1000 "

Für Betriebe mit mehr als 1200 Arbeitstagen wird die wirkliche Zahl der im Jahresdurchschnitt erforderlichen Arbeitstage abgeschätzt und die nächst niedere durch 100 theilbare Zahl in Anrechnung gebracht.

<sup>2)</sup> gebildet durch Vertheilung der Arbeitstage mit dem für den Betriebsjahr ermittelten durchschnittlichen Tagesarbeitsverdienst eines männlichen landwirthschaftlichen Arbeiters (dem dreihundertsten Theil des in Tabelle 6a aufgeführten Jahresarbeitsverdienstes).

<sup>3)</sup> nach Schätzung des Reichsversicherungsamtes (auf Grund der Berufszählung von 1882 und des durch die Volkszählung vom 1. Dezember 1890 gebotenen Materials).



1	2	3	4	5		
Art der Angaben.	1891.	1892.	1893.	1894.		
<b>Noch: B. Betriebsunfälle.</b>						
Die entschädigten Unfälle haben sich ereignet in den Monaten:	Januar . . . . .	67	62	99	110	
	Februar . . . . .	95	55	70	96	
	März . . . . .	57	73	84	93	
	April . . . . .	55	86	98	110	
	Mai . . . . .	61	98	101	123	
	Juni . . . . .	80	100	119	153	
	Juli . . . . .	75	94	126	163	
	August . . . . .	75	106	89	144	
	September . . . . .	84	84	124	190	
	Oktober . . . . .	80	99	82	131	
	November . . . . .	61	79	104	92	
	Dezember . . . . .	70	87	93	98	
	860	1 023	1 189	1 503		
vertheilen sich auf die Wochentage:	Sonntag . . . . .	23	29	29	49	
	Montag . . . . .	157	186	195	279	
	Dienstag . . . . .	143	168	199	238	
	Mittwoch . . . . .	123	157	170	238	
	Donnerstag . . . . .	133	150	169	224	
	Freitag . . . . .	122	158	217	237	
	Samstag . . . . .	159	175	210	238	
	860	1 023	1 189	1 503		
Von den entschädigten Unfällen betrafen nach der Stellung der Verletzten im Betrieb:						
a. Unternehmer	männliche . . . . .	385	463	552	715	
	weibliche . . . . .	27	34	61	78	
b. Arbeiter, Gehilfen, Familienmitglieder zc.	männliche . . . . .	324	386	397	451	
	weibliche . . . . .	124	140	179	259	
	860	1 023	1 189	1 503		
Die zur Entschädigung gekommenen Unfälle betrafen:						
nach den Betriebs-einrichtungen und Vorgängen Unfälle durch:	Motoren, Transmissionen, Arbeitsmaschinen zc. . . . .	76	92	83	109	
	Fahrstühle, Aufzüge, Krähne, Hebezeuge . . . . .	8	—	—	—	
	Dampfessel, Dampfleitungen, Dampfochapparate (Explosion und sonstige) . . . . .	—	—	—	—	
	Sprengstoffe (Explosion von Pulver, Dynamit zc.) . . . . .	3	2	5	6	
	feuergefährliche, heiße und ätzende Stoffe zc., Gase, Dämpfe zc. . . . .	11	—	—	4	
	Zusammenbruch, Einsturz, Herab- und Umfallen von Gegenständen . . . . .	160	101	96	174	
	Fall von Leitern, Treppen zc., aus Lufen zc., in Vertiefungen zc. . . . .	218	311	400	399	
	Auf- und Abladen von Hand, Heben, Tragen zc. Fuhrwerk (Ueberfahren von Wagen und Karren aller Art). Eisenbahnbetrieb . . . . .	47	56	78	107	
	Schiffahrt und Verkehr zu Wasser . . . . .	185	236	226	345	
	Thiere (Stoß, Schlag, Biß zc. einschl. aller Unfälle v. Reiten) . . . . .	—	—	—	—	
	Handwerkzeug und einfache Geräte . . . . .	81	100	129	136	
	sonstige Ursachen . . . . .	56	63	77	89	
		15	62	95	134	
		860	1 023	1 189	1 503	
	nach dem Alter und Geschlecht der Verletzten:	Erwachsene	männliche . . . . .	693	832	934
weibliche . . . . .			145	170	238	333
Jugendliche (unter 16 Jahren)		männliche . . . . .	16	18	15	15
		weibliche . . . . .	6	3	2	4
	860	1 023	1 189	1 503		
nach der Art der Verletzungen und nach den verletzten Körperteilen:	Verletzungen an Armen und Händen . . . . .	229	314	346	464	
	" " Beinen und Füßen . . . . .	293	321	341	465	
	" " Kopf und Hals . . . . .	92	97	122	71	
	" " (darunter an den Augen) . . . . .	(30)	(44)	(50)	(51)	
	" " am Rumpf . . . . .	131	108	250	315	
	" " an mehreren Körperteilen . . . . .	104	160	109	111	
	" " am ganzen Körper . . . . .	6	4	5	6	
Verbrennungen, Erfrisen, Ertrinken, Hitzschlag, Blutschlag zc. . . . .	5	19	16	20		
	860	1 023	1 189	1 503		

	1	2	3	4	5
Art der Angaben.	1891.	1892.	1893.	1894.	
<b>Noch: B. Betriebsunfälle.</b>					
nach der Schwere der Verletzungen u. ihren Folgen:					
Verletzungen mit tödtlichem Verlauf	134	102	140	140	
"    "    dauernder völliger	16	9	3	8	
"    "    theilweiser	392	503	273	514	
"    "    vorübergehender					
"    "    völliger oder theilweiser	318	409	773	841	
	860	1 023	1 189	1 503	
Entschädigungsberechtigte Hinterbliebene der Getödteten:					
Wittwen	84	61	88	81	
Kinder	165	102	133	136	
Auszendenen	—	—	—	—	
Zusammen	249	163	221	217	
<b>C. Rechnungsergebnisse.</b>					
<b>1. Ausgaben.</b>					
Entschädigungsbeträge und entschädigte Personen <sup>1)</sup> :					
a. bei Erwerbsunfähigkeit:					
Kosten des Heilverfahrens	5 083	5 445	6 470	7 121	
Renten an Verletzte	99 195	147 767	207 397	281 827	
b. bei Todesfällen:					
Beerdigungskosten	4 108	3 343	4 643	4 684	
Renten an Wittwen	12 520	18 217	24 134	30 546	
Abfindungen an Wittwen im Falle d. Wiederverheirathung	575	1 510	1 834	2 275	
Renten an Kinder	15 655	22 818	28 764	36 013	
"    "    Auszendenen	100	100	100	100	
c. bei Unterbringung der Verletzten in Krankenhäuser:					
Renten an Ehefrauen	200	165	258	358	
"    "    Kinder	376	256	498	524	
"    "    Auszendenen	—	—	20	—	
Kur- und Verpflegungskosten	5 828	6 820	8 865	13 457	
d. Abfindungen an Ausländer	—	—	—	150	
Zusammen Entschädigungen	143 640	206 441	282 983	377 055	
Verwaltungsaufwand:					
a. Kosten der Unfalluntersuchungen und der Feststellung der Entschädigungen	7 255	6 984	7 530	11 190	
b. Schiedsgerichtskosten	1 019	1 764	1 450	2 050	
c. Unfallverhütungskosten	8	—	—	—	
d. allgemeine Verwaltungskosten	20 864	23 451	26 060	37 333	
Zusammen Verwaltungsaufwand	29 146	32 199	35 040	50 573	
Einlagen in den Reservefond	52 547	169 579	99 044	113 117	
Summe der Ausgaben	225 333	408 219	417 067	540 745	
<b>2. Einnahmen.</b>					
Bestand zu Anfang des Rechnungsjahres	92 363	125 757	53 907	72 705	
Eingegangene Umlagen	258 595	336 295	435 249	544 953	
Einnahme aus Policen	132	50	28	34	
Einnahme aus Zinsen	—	21	582	536	
Sonstige Einnahmen	—	2	6	136	
Summe der Einnahmen	351 090	462 125	489 772	618 364	
3. Bestand am Schlusse des Jahres	125 757	53 906	72 705	77 619	
4. Betrag des Reservefonds am Schlusse des Jahres	77 136	250 354	355 614	478 981	
5. Umlagefuß auf je 100 M Arbeitswerth	25	31	39	48	

<sup>1)</sup> Die in kleiner Schrift beigelehten Ziffern geben die Zahl der entschädigten Personen an.



III. Amtsbezirkweise Darstellung der im Jahre 1894 zur Entschädigung gelangten Betriebsunfälle.

Nach dem Geschäftsbericht der landwirthschaftlichen Berufsgenossenschaft. VIa. Tab. 6c.

1 Amtsbezirke und Großherzog- thum.	2 Alter und Geschlecht der Verletzten.				3 Gegenstände und Vorgänge, bei welchen sich die Unfälle ereigneten.													4 Folge der Verletzungen.			5 Zahl der ent- schädigungs- berechtigten Hin- terbliebenen der Getödteten <sup>1)</sup> .		
	6 Er- wach- sene.		7 Jugend- liche (unter 16 Jahre alt).		8 Zu- sam- men.	9 Wägen, Transmissions- maschinen u. Eisenbahnen	10 Sprengstoffe (Explosion von Schloß, Dynamit u.)	11 Feuergefährliche, heisse und schmelzende Stoffe u. Gase, Dämpfe u.)	12 Stromschlag, Blitzhars, Strom- und Lichtbögen von Gegenständen.	13 Fall von Leitern, Treppen u., auslaufen u. in Vertiefungen u.	14 Auf- und Absteigen von Furch- maschinen, Tragen u.	15 Fuhrwerk (Ueberfahren von Wagen u. Karren aller Art).	16 Thiere (Stoß, Schlag, Biß u. einfaß. aller Art u. d. d. d. d.)	17 Handverletzung und einfaße Geräthe.	18 Sonstige.	19 Tod.	20 Dauernde Erwerbs- unfähig- keit		21 Vorübergehende Erwerbsunfähigkeit.	22 Witt- wen.	23 Kinder.	24 Zusam- men.	
	m.	w.	m.	w.													vollige.	theil- weise.					Witt- wen.
Engen . . . . .	25	12	1	1	39	3	—	4	1	6	3	9	5	3	5	4	—	16	19	2	6	8	
Konstanz . . . . .	10	2	1	1	14	1	—	3	—	3	—	4	—	—	1	—	—	6	4	4	6	10	
Meßkirch . . . . .	11	5	—	—	16	2	—	2	—	3	—	1	—	1	—	—	—	6	10	—	—	—	
Fullendorf . . . . .	4	2	—	—	6	—	—	—	—	2	1	—	—	—	2	—	1	3	2	—	—	—	
Stodach . . . . .	34	11	—	—	45	6	—	4	—	12	5	8	—	—	1	—	—	13	30	1	1	2	
Weberlingen . . . . .	18	9	1	—	28	1	—	6	—	9	3	4	—	—	1	—	—	10	15	—	—	—	
Donauwörth . . . . .	13	8	—	—	21	2	—	2	—	5	2	4	—	—	2	—	—	5	12	2	1	3	
Trüben . . . . .	10	1	1	—	12	2	—	2	—	1	—	2	—	—	2	—	—	4	6	1	—	1	
Willingen . . . . .	12	7	—	—	19	2	—	3	—	3	1	6	—	—	2	—	—	6	11	1	3	4	
Bonnndorf . . . . .	11	2	1	—	14	3	—	4	—	1	1	2	—	—	1	—	—	7	7	—	—	—	
Sadingen . . . . .	24	3	—	—	27	—	1	6	—	3	3	6	—	—	3	—	—	12	11	3	—	3	
St. Blasien . . . . .	9	1	—	—	10	—	—	2	—	4	—	1	—	—	2	—	—	3	6	1	2	3	
Waldshut . . . . .	19	6	1	—	26	4	—	3	—	10	—	4	—	—	1	—	—	10	13	1	2	3	
Dreisbach . . . . .	29	13	—	—	42	1	—	5	1	16	3	12	—	—	1	—	—	15	17	4	8	12	
Emmendingen . . . . .	60	18	1	1	80	5	—	10	—	26	4	22	—	—	4	—	—	35	37	4	7	11	
Ettenheim . . . . .	21	6	—	—	27	—	—	1	—	4	1	8	—	—	1	—	—	5	18	2	9	11	
Freiburg . . . . .	39	8	1	—	48	4	1	2	—	16	6	13	—	—	2	—	—	15	32	1	—	1	
Neustadt . . . . .	10	—	—	—	10	3	—	1	—	2	1	1	—	—	1	—	—	5	2	1	—	1	
Staufen . . . . .	39	11	—	—	50	2	—	4	—	21	1	7	—	—	4	—	—	20	26	3	6	9	
Waldkirch . . . . .	19	4	—	—	23	—	—	5	—	6	2	5	—	—	1	—	—	9	13	—	—	—	
Vörrach . . . . .	30	6	1	—	37	4	—	6	—	7	3	11	—	—	3	—	—	11	23	2	4	6	
Müllheim . . . . .	20	7	—	—	27	1	—	7	—	9	4	2	—	—	1	—	—	6	21	—	—	—	
Schönbach . . . . .	6	1	—	—	7	—	—	1	—	2	1	2	—	—	1	—	—	2	4	—	—	—	
Schopfheim . . . . .	23	6	—	—	29	—	—	1	—	15	—	4	—	—	2	—	—	12	15	2	4	6	
Rehl . . . . .	26	11	—	—	37	2	—	2	—	10	5	11	—	—	1	—	—	13	23	1	—	1	
Lahr . . . . .	37	15	—	—	52	3	1	4	—	17	2	14	—	—	2	—	—	15	33	4	5	9	
Oberkirch . . . . .	19	3	—	—	22	2	—	3	—	2	2	8	—	—	4	—	—	6	14	—	—	—	
Offenburg . . . . .	48	16	1	—	65	5	—	8	—	18	4	10	—	—	4	—	—	23	36	3	9	12	
Wolfach . . . . .	23	5	—	—	28	—	—	6	—	6	3	7	—	—	2	—	—	11	11	5	7	12	
Albern . . . . .	22	6	—	—	28	2	—	—	—	8	1	9	—	—	3	—	—	4	22	—	—	—	
Baden . . . . .	9	—	—	—	9	—	—	1	—	2	—	1	—	—	1	—	—	6	3	—	—	—	
Bühl . . . . .	19	2	1	—	22	1	—	3	—	6	—	7	—	—	1	—	—	8	13	—	—	—	
Rastatt . . . . .	33	13	—	—	46	3	—	3	—	9	4	12	—	—	2	—	—	21	22	2	9	11	
Bretten . . . . .	24	5	—	—	29	1	—	4	—	6	2	7	—	—	3	—	—	9	20	—	—	—	
Bruchsal . . . . .	32	11	1	—	44	2	—	3	—	11	5	11	—	—	4	—	—	15	23	2	4	6	
Durlach . . . . .	24	11	—	—	35	1	1	4	—	12	4	9	—	—	1	—	—	12	22	—	—	—	
Ettlingen . . . . .	16	1	—	—	17	2	—	2	—	2	1	4	—	—	1	—	—	6	8	3	4	7	
Karlsruhe . . . . .	22	7	—	—	29	3	—	4	—	7	1	7	—	—	1	—	—	11	15	2	4	6	
Pforzheim . . . . .	35	15	—	—	50	2	1	8	—	14	1	13	—	—	3	—	—	12	36	1	1	2	
Mannheim . . . . .	12	3	1	—	16	—	—	1	—	3	1	6	—	—	3	—	—	3	10	2	4	6	
Schwetzingen . . . . .	13	5	—	—	18	1	—	2	—	3	—	4	—	—	4	—	—	7	7	2	—	2	
Weinheim . . . . .	13	3	1	—	17	1	—	1	—	5	—	6	—	—	4	—	—	6	5	4	5	9	
Eppingen . . . . .	17	4	—	—	21	5	—	4	—	4	2	3	—	—	1	—	—	7	12	2	6	8	
Heidelberg . . . . .	27	6	1	—	34	3	—	6	—	12	2	5	—	—	2	—	—	8	23	—	—	—	
Sinsheim . . . . .	38	11	—	—	49	3	—	3	—	13	5	12	—	—	3	—	—	6	34	8	12	20	
Wiesloch . . . . .	8	2	—	—	10	1	—	—	—	2	—	5	—	—	2	—	—	4	6	—	—	—	
Adelsheim . . . . .	12	4	—	—	16	3	—	2	—	2	1	3	—	—	2	—	—	4	6	—	—	—	
Buchen . . . . .	36	7	—	—	43	1	1	4	—	12	4	14	—	—	2	—	—	16	23	2	4	6	
Eberbach . . . . .	10	1	—	—	11	—	—	3	—	5	1	—	—	—	1	—	—	4	5	1	—	1	
Mosbach . . . . .	27	4	—	—	31	5	—	1	—	9	2	10	—	—	1	—	—	12	17	—	—	—	
Tanzenbach . . . . .	38	12	1	—	51	7	—	6	—	8	6	8	—	—	9	—	—	16	32	1	—	1	
Wertheim . . . . .	15	1	—	—	16	4	—	3	—	3	2	3	—	—	2	—	—	8	6	1	3	4	
<b>Großherzogthum</b>	<b>1151</b>	<b>333</b>	<b>15</b>	<b>4</b>	<b>1503</b>	<b>109</b>	<b>6</b>	<b>174</b>	<b>4</b>	<b>399</b>	<b>107</b>	<b>345</b>	<b>136</b>	<b>89</b>	<b>134</b>	<b>140</b>	<b>8</b>	<b>514</b>	<b>841</b>	<b>81</b>	<b>136</b>	<b>217</b>	
1893 . . . . .	934	238	15	2	1189	83	5	96	—	400	78	226	129	77	95	140	3	273	773	88	133	221	
1892 . . . . .	832	170	18	3	1023	92	2	101	—	311	56	236	100	63	62	102	9	503	409	61	103	164	

<sup>1)</sup> Ungenügend sind in den Jahren 1892, 1893 und 1894 nicht entschädigt worden.

1 Jahre.	2 Summe der im Rechnungsjahr gezahlten Entschädigungsbeträge. M.	3 Erstmal im Rechnungsjahr gezahlte Entschädigungs- beträge. M.	4 Die Summe (Spalte 2) setzt sich zusammen wie folgt:						
			5 Weiterzahlungen für Ansprüche aus den Vorjahren.						
			6 Aus 1888. M.	7 Aus 1889. M.	8 Aus 1890. M.	9 Aus 1891. M.	10 Aus 1892. M.	11 Aus 1893. M.	
1888	378	378	—	—	—	—	—	—	—
1889	21 862	21 192	670	—	—	—	—	—	—
1890	67 146	47 889	671	18 586	—	—	—	—	—
1891	145 004	87 977	599	15 205	41 223	—	—	—	—
1892	206 441	98 780	596	14 064	30 944	62 057	—	—	—
1893	282 983	103 236	596	13 429	28 685	50 078	86 959	—	—
1894	377 055	129 290	596	12 605	26 810	44 549	68 403	94 802	—

V. Durchschnittlicher Jahresarbeitsverdienst der in land- und forstwirthschaftlichen Betrieben beschäftigten Personen 1894 \*).  
Festgesetzt gemäß §. 6 des Reichsgesetzes vom 5. Mai 1886 und gemäß §§. 9 und 10 der badischen Vollzugsverordnung vom  
25. Juni 1888.

1 Amtsbezirke bezw. Gemeinden.	2 Für erwachsene Personen		3 Für jugendliche Personen		4 Amtsbezirke bezw. Gemeinden.	5 Für erwachsene Personen		6 Für jugendliche Personen	
	männlich. M.	weiblich. M.	männlich. M.	weiblich. M.		männlich. M.	weiblich. M.	männlich. M.	weiblich. M.
Engen . . . . .	450	330	240	210	Achern . . . . .	510	360	300	210
Konstanz . . . . .	550	350	250	200	Baden . . . . .	600	420	300	270
Meßkirch . . . . .	450	330	240	210	Bühl . . . . .	500	350	300	280
Hullendorf . . . . .	480	350	260	210	Rastatt . . . . .	450	270	210	150
Stockach . . . . .	450	300	240	210	Bretten . . . . .	450	300	225	200
Ueberlingen . . . . .	500	350	300	250	Bruchsal . . . . .	450	330	240	180
Donaueschingen . . . . .	450	330	240	210	Durlach:				
Triberg . . . . .	420	320	220	200	Durlach . . . . .	660	390	330	270
Willingen . . . . .	450	300	210	200	Die übrigen Gemeinden . . . . .	510	330	300	240
Bonnndorf . . . . .	460	320	300	210	Ettlingen . . . . .	450	270	210	150
Säckingen . . . . .	450	330	240	210	Karlsruhe . . . . .	450	330	240	180
St. Blasien . . . . .	450	330	230	200	Pforzheim:				
Waldshut . . . . .	500	350	300	240	Pforzheim . . . . .	600	450	350	300
Breisach . . . . .	510	345	345	270	Die übrigen Gemeinden . . . . .	500	350	250	200
Emmeningen . . . . .	500	350	300	250	Mannheim:				
Ettenheim . . . . .	450	320	240	180	Mannheim . . . . .	690	420	300	215
Freiburg . . . . .	500	350	250	200	Die übrigen Gemeinden . . . . .	600	420	270	200
Neustadt . . . . .	500	350	240	210	Schwezingen . . . . .	550	450	350	250
Staufen . . . . .	500	350	250	200	Weinheim . . . . .	550	400	300	250
Waldkirch . . . . .	400	300	200	150	Eppingen . . . . .	450	300	250	175
Lörrach . . . . .	600	400	300	250	Heidelberg . . . . .	540	390	255	210
Müllheim . . . . .	450	300	280	200	Sinsheim . . . . .	450	300	250	180
Schnau . . . . .	600	400	300	250	Wiesloch . . . . .	430	270	200	150
Schopfheim . . . . .	600	400	300	250	Abelsheim . . . . .	450	300	250	150
Rehl . . . . .	600	480	420	360	Buchen . . . . .	380	240	180	150
Zahr . . . . .	540	390	330	270	Eberbach . . . . .	420	250	250	150
Oberkirch . . . . .	480	350	200	180	Mosbach . . . . .	360	240	200	140
Offenburg . . . . .	510	345	330	234	Taubertalhofshaus . . . . .	360	240	180	150
Wolfach . . . . .	450	300	250	175	Wertheim . . . . .	400	300	200	150

\*) neu festgesetzt mit Wirkung vom 1. Januar 1894 an.

Die Ausführungsbehörden für die badischen Staats- und Kommunalbetriebe, sowie für die Betriebe der Heeresverwaltung im Bereich des XIV. Armeekorps.

Nach der Statistik des Reichsversicherungsamtes.

Die Ausführungsbehörden sind:

- I. Die Generaldirektion der Gr. badischen Staatseisenbahnen für die Betriebe der badischen Staatseisenbahn- und Dampfschiffahrtsverwaltung, sowie für die für Staatsrechnung verwalteten Binnen- und Flößereibetriebe.
- II. Die Oberdirektion des Wasser- und Straßenbaues für:
  - a. die vom Staate auf eigene Rechnung betriebenen Baggerei-, Prähm- und Fährbetriebe;
  - b. " " als Unternehmer ausgeführten Bauarbeiten;
  - c. " " Bauarbeiten der Kommunalverbände und öffentlichen Korporationen<sup>1)</sup>.
- III. Die Regl. Intendantur des XIV. Armeekorps für die Betriebe der Heeresverwaltung im Bereich des XIV. Armeekorps.

A. Betriebsunfälle und Rechnungsergebnisse 1893 und 1894.

Via. Tabelle 7a.

Art der Angaben.	Thätigkeit der									
	Generaldirektion der Gr. badischen Staatseisenbahnen		Oberdirektion des Wasser- und Straßenbaues					Intendantur des XIV. Armeekorps		
			1894							
	1893.	1894.	1893.	im Ganzen.	und zwar als Ausführungsbehörde für die in der Vorbemerkung unter a b c aufgeführten Betriebe.			1893.	1894.	
<b>a. Betriebsunfälle.</b>										
Durchschnittliche Zahl der versicherten Personen . . . . .	9 983	11 084	4 267	4 108	26	2 137	1 945	496	501	
Unfallanzeigen . . . . .	1 137	1 151	50	49	3	36	10	12	7	
Auf 1000 Versicherte kamen Verletzte (Anzeigen) . . . . .	113,89	103,84	11,72	11,93	115,38	16,85	5,14	24,19	13,97	
Unfälle, in denen eine Entschädigung festgestellt wurde										
{ vom Vorjahr übernommene Fälle . . . . .	205	240	22	33	1	23	9	3	4	
{ neu hinzugekommene Fälle . . . . .	55	72	14	9	—	7	2	2) 1	2) 3	
{ erwachsene männliche . . . . .	54	72	14	9	—	7	2	1	2	
{ erwachsene weibliche . . . . .	1	—	—	—	—	—	—	—	1	
{ jugendliche (unter 16 Jahre) . . . . .	—	—	—	—	—	—	—	—	—	
Auf 1000 Versicherte kamen entschädigte Verletzte . . . . .	5,51	6,50	3,28	2,19	—	3,28	1,03	2,02	5,99	
Die Verletzungen geschahen durch:										
Motoren, Transmissionen, Arbeitsmaschinen zc. . . . .	—	2	—	—	—	—	—	—	—	
Fahrtstühle, Aufzüge, Krähne, Hebezeuge . . . . .	3	—	—	—	—	—	—	—	—	
Dampfessel-, Leitungen-, Kochapparate (Explosion und sonstige) . . . . .	1	—	—	—	—	—	—	—	—	
Explosivstoffe (Explosion von Pulver, Dynamit zc.) . . . . .	—	1	—	—	—	—	—	1	—	
Feuergefährliche, heiße und ätzende Stoffe zc., Gase, Dämpfe zc. . . . .	—	—	—	—	—	—	—	—	—	
Zusammenbruch, Einsturz, Herab- und Umsinken von Gegenständen . . . . .	—	7	4	2	—	2	—	—	—	
Fall von Leitern, Treppen zc., aus Lufen zc., in Vertiefungen zc. . . . .	4	6	1	2	—	1	1	—	—	
Auf- und Abladen von Hand, Heben, Tragen zc. . . . .	8	10	4	2	—	1	1	—	2	
Fuhrwerk (Uebersahren von Wagen und Karren aller Art zc.) . . . . .	—	—	1	—	—	—	—	—	—	
Eisenbahnbetrieb (Uebersahren zc.) . . . . .	25	31	—	—	—	—	—	—	—	
Schiffahrt und Verkehr zu Wasser (Fall über Bord zc.) . . . . .	—	—	1	—	—	—	—	—	—	
Thiere (Stoß, Schlag, Tritt zc. einschl. aller Unfälle beim Reiten) . . . . .	—	—	—	—	—	—	—	—	—	
Handwerkzeuge und einfache Geräte (Hämmer, Aexte, Spaten zc.) . . . . .	2	3	3	3	—	3	—	—	1	
Sonstige Ursachen . . . . .	12	12	—	—	—	—	—	—	—	
Folgen der Verletzungen:										
{ Todesfälle . . . . .	12	15	—	—	—	—	—	—	—	
{ Dauernde Erwerbs- { völlige . . . . .	—	1	—	—	—	—	—	—	—	
{ Unfähigkeit { theilweise . . . . .	30	40	13	7	—	5	2	1	3	
{ Vorübergehende Erwerbsunfähigkeit . . . . .	13	16	1	2	—	2	—	—	—	
Entschädigungsberechtigte Hinterbliebene der Getödteten:										
{ Wittwen . . . . .	8	9	—	—	—	—	—	—	—	
{ Kinder . . . . .	14	9	—	—	—	—	—	—	—	
{ Waisenbenten . . . . .	4	1	—	—	—	—	—	—	—	
<b>b. Rechnungsergebnisse.</b>										
<b>Ausgaben.</b>										
Entschädigungsbeträge und entschädigte Personen <sup>2)</sup> : bei Erwerbsunfähigkeit:										
Kosten des Heilverfahrens . . . . .	M 4 065	3 171	63	66	—	12	54	—	—	
Renten an Verletzte . . . . .	74	78	5	4	—	2	2	—	—	
	177	223	30	37	—	27	10	4	—	

<sup>1)</sup> zur Zeit die Städte Karlsruhe und Freiburg und die 11 Kreisverwaltungen.  
<sup>2)</sup> Die Unfälle ereigneten sich: der vom Jahre 1893 im Großherzogthum, von den 3 im Jahre 1894 2 im Großherzogthum und 1 im Elsaß.  
<sup>3)</sup> Die in keiner Schrift beigesetzten Bistern geben die Zahl der entschädigten Personen an.

folgt



Nach: Die Ausführungsbehörden für die badischen Staats- und Kommunalbetriebe, sowie für die Betriebe der Heeresverwaltung im Bereich des XIV. Armeekorps.

Nach: B. Uebersicht über die Abnahme der aus den Jahren 1885/93 übernommenen Rentenbelastung.

II. Der Oberdirektion des Wasser- und Straßenbaues.

Als Ausführungsbehörde a. der für Staatsrechnung verwalteten Baggerei-, Brahm- und Fährbetriebe<sup>1)</sup>,  
b. der vom Staate als Unternehmer ausgeführten Bauarbeiten,  
c. der Bauarbeiten der Kommunalverbände und öffentlichen Korporationen.

VIa. Nach: Tabelle 7b.

1 Jahre.	2 Summe der im Rechnungsjahr gezahlten Entschädigungsbeträge.	3 Die Summe (Spalte 2) setzt sich zusammen wie folgt:							
		4 Erstmals im Rechnungsjahr gezahlte Entschädigungsbeträge.	5 Weiterzahlungen für Ansprüche aus den Vorjahren:						
			6 Aus 1888.	7 Aus 1889.	8 Aus 1890.	9 Aus 1891.	10 Aus 1892.	11 Aus 1893.	
1888 <sup>1)</sup> a.	—	—	—	—	—	—	—	—	—
b.	880	880	—	—	—	—	—	—	—
c.	—	—	—	—	—	—	—	—	—
1889 a.	880	880	—	—	—	—	—	—	—
b.	301	301	—	—	—	—	—	—	—
c.	2 148	1 103	1 045	—	—	—	—	—	—
1890 a.	2 449	1 404	1 045	—	—	—	—	—	—
b.	216	—	—	216	—	—	—	—	—
c.	2 619	1 013	1 255	351	—	—	—	—	—
1891 a.	346	346	—	—	—	—	—	—	—
b.	3 181	1 359	1 255	567	—	—	—	—	—
c.	216	—	—	216	—	—	—	—	—
1892 a.	3 250	1 312	877	216	845	—	—	—	—
b.	663	263	—	—	400	—	—	—	—
c.	4 129	1 575	877	432	1 245	—	—	—	—
1893 a.	216	—	—	216	—	—	—	—	—
b.	3 777	804	885	193	845	1 050	—	—	—
c.	766	183	—	—	334	249	—	—	—
1894 a.	4 759	987	885	409	1 179	1 299	—	—	—
b.	216	—	—	216	—	—	—	—	—
c.	4 363	1 575	829	192	845	759	163	—	—
1894 a.	4 500	3 809	—	—	311	160	220	—	—
b.	9 079	5 384	829	408	1 156	919	383	—	—
c.	216	—	—	216	—	—	—	—	—
1894 a.	5 022	771	686	193	845	780	83	1 664	—
b.	2 057	758	—	—	295	160	220	624	—
c.	7 295	1 529	686	409	1 140	940	303	2 288	—

<sup>1)</sup> Für die für Staatsrechnung verwalteten Baggerei-, Brahm- und Fährbetriebe besteht die Unfallversicherung seit 1. Juli 1886 auf Grund des Ausdehnungsgesetzes der Unfallversicherung vom 28. Mai 1885; in den Jahren 1886 und 1887 kamen bei diesen Betrieben, in welchen durchschnittlich 26 Personen beschäftigt sind, keine Unfälle vor. Für die unter b. und c. genannten Betriebe ist die Unfallversicherungspflicht erst mit 1. Januar 1888 in Kraft getreten.

III. Der Rgl. Intendantur des XIV. Armeekorps.

1 Jahre.	2 Summe der im Rechnungsjahr gezahlten Entschädigungsbeträge.	3 Die Summe (Spalte 2) setzt sich zusammen wie folgt:								
		4 Erstmals im Rechnungsjahr gezahlte Entschädigungsbeträge.	5 Weiterzahlungen für Ansprüche aus den Vorjahren:							
			6 Aus 1885/86.	7 Aus 1887.	8 Aus 1888.	9 Aus 1889.	10 Aus 1890.	11 Aus 1891.	12 Aus 1892.	13 Aus 1893.
1885	—	—	—	—	—	—	—	—	—	—
1886	435	435	—	—	—	—	—	—	—	—
1887	448	—	448	—	—	—	—	—	—	—
1888	448	—	448	—	—	—	—	—	—	—
1889	448	—	448	—	—	—	—	—	—	—
1890	476	28	448	—	—	—	—	—	—	—
1891	624	49	448	—	—	—	127	—	—	—
1892	888	347	448	—	—	—	18	75	—	—
1893	1 312	609	448	—	—	—	—	75	180	—
1894	2 089	1 146	448	—	—	—	—	75	180	240



VIa. Tabelle 8.

Sitz des Schieds- gerichts.	Berufsgenossenschaft bzw. Staats- und Reichsbetrieb.		Aus dem Vorjahr unerledigt übernommen.	Im laufenden Jahre anhängig geworden					
	M der Sektion der Berufs- genossen- schaft.	Name.		im Ganzen.	davon				
					von den Genossen- schaftsorganen bzw. Ausfüh- rungsbehörden		nicht refurs- fähige	refurs- fähige	
					abge- lehnte	festge- stellte			Entschä- digungs- Ansprüche.
<b>I. Berufsgenossenschaften.</b>									
<b>A. Gewerbliche.</b>									
Freiburg	IV.	Süddeutsche Textil-Berufsgenossenschaft . . .	2	43	25	18	—	43	
"	II.	Seiden-Berufsgenossenschaft . . .	—	6	3	3	—	6	
"	XII.	Berufsgenossenschaft der Schornsteinfegermeister . . .	—	2	1	1	—	2	
"	III.	Südwestliche Baugewerks-Berufsgenossenschaft . . .	3	35	14	21	—	35	
Karlsruhe	II.	Steinbruchs-Berufsgenossenschaft . . .	12	48	21	27	1	47	
"	VIII.	Berufsgenossenschaft der Feinmechanik . . .	5	9	4	5	—	9	
"	VIII.	Töpferei-Berufsgenossenschaft . . .	2	7	6	1	—	7	
"	II.	Südwestdeutsche Holz-Berufsgenossenschaft . . .	12	37	17	20	1	36	
"	II.	Brauerei- und Mälzerei-Berufsgenossenschaft . . .	3	34	15	19	—	34	
"	II.	Südwestliche Baugewerks-Berufsgenossenschaft . . .	13	56	26	30	2	54	
"	VIII.	Tiefbau-Berufsgenossenschaft . . .	13	73	35	38	3	70	
Pforzheim	III.	Süddeutsche Edel- und Unedelmetall-Berufs- genossenschaft . . .	4	12	6	6	—	12	
Mannheim	XIII.	Ziegelei-Berufsgenossenschaft . . .	9	38	22	16	—	38	
"	IV.	Süddeutsche Eisen- und Stahl-Berufsgenossen- schaft . . .	11	51	27	24	—	51	
"	VI.	Berufsgenossenschaft der chemischen Industrie . . .	15	50	27	23	—	50	
"	VIII.	Berufsgenossenschaft der Gas- und Wasserwerke . . .	—	4	2	2	—	4	
"	XII.	Müllerei-Berufsgenossenschaft . . .	4	32	22	10	—	32	
"	V.	Taback-Berufsgenossenschaft . . .	2	7	3	4	—	7	
"	I.	Südwestliche Baugewerks-Berufsgenossenschaft . . .	18	35	20	15	—	35	
"	VII.	Expeditions-, Speicherei- und Kellerei-Berufs- genossenschaft . . .	14	34	21	13	—	34	
"	XXXII.	Fuhrwerks-Berufsgenossenschaft . . .	6	18	11	7	—	18	
"	I.	Westdeutsche Binnenschiffahrts-Berufsgenossen- schaft . . .	9	14	11	3	—	14	
<b>B. Landwirthschaftliche.</b>									
Karlsruhe		Badische landwirthschaftliche Berufsgenossenschaft . . .	24	156	56	100	16	140	
<b>II. Staatsbetriebe.</b>									
Karlsruhe (Generaldirek- tion der Gr. Badischen Staats-eisen- bahnen)		Betriebe der badischen Staats-eisenbahn- und Dampf- schiffahrtsverwaltung . . .	3	8	4	4	—	8	
Karlsruhe Gr. Oberdirek- tion des Wal- ser- u. Stra- ßenbaues)		Bauarbeiten des Staates und der öffentlichen Verbände sowie vom Staate verwaltete Daggerei-, Brahm- und Fährbetriebe . . .	3	7	6	1	—	7	
<b>III. Reichsbetriebe.</b>									
Karlsruhe (Intendantur des XIV. Armee-corps)		Betriebe der Heeresverwaltung im Bereiche des XIV. Armee-corps . . .	1	1	1	—	—	1	
<b>Im Ganzen</b> . . .			188	817	406	411	23	794	
			1893	697	301	396	7	690	
			1892	753	319	434	31	722	
			1891	719	306	413	3	716	
			1890	601	271	330	2	599	
			1889	44	412	182	230	31	381
			1888	50	288	108	180	7	281
			1887	34	271	114	157	7	264
			1886	—	110	47	63	7	103

\*) Das Landesversicherungsamt entscheidet in den Berufungen gegen die Erkenntnisse der Schiedsgerichte für die Land-

berichtig  
im Gro  
Geschäfts  
9  
2  
Durch B  
des  
Vorfüher  
Abweife  
wege  
Frist-  
verfän-  
nung. b

versicherung.  
im Großherzogthum im Jahre 1894.  
Geschäftsberichten.

VIa. Tabelle 8.

		9	10	11	12	13	14	15	16	17	18	19	20	21	22	23	24	25	26	27
		Verurtheilungen.																		
		Erledigte Verurtheilungen.																		
Durch Bescheid des Vorstehenden.	Abweisung wegen	Durch Zurücknahme.	Durch Vergleich.	Durch Anerkenntniß.	Durch Entscheidung des Schiedsgerichts.				Auf andere Weise.	Zusammen.	Unerschöpft in das nächste Jahr übergehend.	Zahl der Sitzungen.	Entscheidungen ohne mündliche Verhandlungen.	Beweisaufnahmen						
					Zurückweisung wegen		Bestätigung	Völlige oder theilweise Abänderung						von Seiten des Gerichts oder eines Mitglieds desselben		an der Gerichtsstelle.	an anderen Orten.	durch Erfinden einer öffentlichen Behörde.	Durch Refus ansehbare Entscheidungen.	
					Fristversäumung.	Unzuständigkeit.								des angefochtenen Bescheids.	an der Gerichtsstelle.					an anderen Orten.
43	—	—	1	—	5	—	—	15	7	—	28	17	3	—	—	—	—	—	22	4
6	—	1	—	—	—	—	—	1	3	—	5	1	1	—	—	—	—	—	4	1
2	—	—	—	—	—	—	—	1	1	—	2	—	1	—	—	—	—	—	2	1
35	—	—	—	—	—	—	—	16	8	—	29	9	2	—	—	—	—	—	24	2
47	—	—	1	—	—	1	—	30	18	—	50	10	7	—	—	2	3	—	49	9
9	—	—	—	—	1	—	—	5	6	—	12	2	4	—	1	—	1	11	3	3
7	—	—	—	—	1	—	—	4	3	—	8	1	3	—	—	1	2	7	3	3
36	1	—	2	—	—	—	—	26	15	—	44	5	6	—	—	1	2	41	8	8
34	—	—	3	—	1	—	1	12	15	1	33	4	5	—	—	1	1	28	6	6
54	1	—	—	—	—	1	—	37	16	1	56	13	7	—	—	—	1	54	7	7
70	—	—	1	—	—	—	—	40	26	4	71	15	9	—	—	3	8	66	20	20
12	—	—	—	—	—	—	—	7	3	—	10	6	3	—	—	—	14	10	2	2
38	1	—	1	—	—	—	—	35	9	—	46	1	4	—	—	—	2	44	15	15
51	1	—	3	—	—	—	—	22	11	—	37	25	3	—	—	—	5	33	7	7
50	—	—	2	—	—	—	—	33	12	—	47	18	3	—	—	—	6	45	10	10
4	—	—	—	—	—	—	—	2	1	—	3	1	1	—	—	—	—	3	—	—
32	—	—	—	—	1	—	—	17	13	—	31	5	4	—	—	—	3	31	8	8
7	—	—	—	—	—	—	—	3	2	—	7	2	2	—	—	—	2	5	2	2
35	2	—	1	—	—	—	—	22	13	—	38	15	4	—	—	—	9	35	8	8
34	1	—	2	—	—	—	—	26	7	—	36	12	4	—	—	—	7	33	2	2
18	—	—	1	—	—	—	—	6	5	—	12	12	2	—	—	—	4	11	3	3
14	—	—	—	—	1	—	—	11	3	1	16	7	2	—	—	—	4	15	5	5
140	2	—	4	3	18	1	—	81	39	11	159	21	12	—	42	—	20	106	15	15
8	—	—	—	—	—	—	—	6	2	—	8	3	4	—	—	—	—	8	2	2
7	—	—	—	—	1	—	—	2	5	1	9	1	3	—	—	—	1	7	1	1
1	—	—	—	—	—	—	—	—	1	—	1	1	2	—	1	—	3	1	—	—
794	11	1	24	3	30	5	1	460	244	19	798	207	101	—	44	8	98	695	144	144
690	12	—	29	8	32	5	—	351	203	11	651	188	92	—	30	7	49	557	104	104
722	14	1	27	10	22	2	1	454	243	7	781	141	104	1	24	2	100	675	131	131
716	15	2	23	9	19	11	—	346	243	9	677	170	97	1	6	—	93	594	89	89
599	4	2	22	6	11	8	1	288	196	8	546	128	97	—	—	—	41	493	65	65
381	3	1	22	2	16	9	1	179	148	2	383	73	81	2	5	—	17	324	53	53
281	5	5	7	4	9	5	—	152	100	7	294	44	71	—	18	3	7	250	50	50
264	3	5	18	2	9	—	—	129	88	1	255	50	67	—	26	1	10	209	40	40
103	—	—	4	5	6	1	1	33	23	3	76	34	34	—	17	—	7	55	18	18

wirtschaftliche Berufsge nossenschaft und die Staatsbetriebe (siehe Tabelle VI a. 12).









Krankheiten.	Zahl		Geburtsjahrgänge							Beruf				Erfolg des Heilverfahrens			Kosten des Heilverfahrens	
	der beteiligten Versicherten.																	
	Beteiligte Versicherte im Ganzen.	Darunter weiblich.	1821—1830.	1831—1840.	1841—1850.	1851—1860.	1861—1870.	1871—1875.	Land- und Forstwirtschaft.	Industrie und Handel.	Gemeindedienst.	Gehobedienst.	ohne.	gering.	befriedigend und gut.	Bezahlte Pflegetage.	überhaupt.	Darunter Kosten für Pflege, Arzt und Arzneien.
<b>Allgemeinerkrankungen</b> . . . . .	74	26	1	9	14	14	19	17	6	57	1	10	28	14	32	3184	9 007	8 268
Darunter Entkräftung, Blutarmuth, Alterschwäche	4	4	—	—	—	—	1	3	—	—	—	—	—	—	4	276	494	474
Gelenkrheumatismus, Gicht . . . . .	25	7	—	5	6	6	6	2	2	17	—	6	9	5	11	747	2 276	2 113
Muskelrheumatismus . . . . .	11	3	1	4	3	1	1	1	2	8	—	1	3	5	3	322	955	895
Lungenschwindsucht . . . . .	17	5	—	—	2	3	6	6	1	15	—	1	10	1	6	893	2 739	2 335
Tuberkulose anderer Organe . . . . .	16	7	—	—	2	4	5	5	1	14	1	—	5	3	8	934	2 519	2 427
<b>Vertikale Krankheiten</b> . . . . .	75	29	1	10	19	9	18	18	10	58	—	7	21	16	38	3143	8 508	7 861
Darunter Krankheiten des Nervensystems . . . . .	12	3	—	2	1	4	4	1	2	9	—	1	6	3	3	714	1 781	1 667
„ der Sinnesorgane . . . . .	1	—	—	—	1	—	—	—	—	1	—	—	—	—	1	10	24	24
„ der Athmungsorgane (Nase, Kehlkopf, Luftröhre) . . . . .	10	2	—	1	3	2	2	2	1	8	—	1	2	1	7	350	1 232	1 029
„ des Gefäßsystems . . . . .	9	6	—	—	1	—	2	6	1	7	—	1	—	3	6	370	1 119	1 105
„ der Verdauungsorgane . . . . .	10	4	1	3	2	—	2	2	3	7	—	—	4	—	6	353	787	725
„ der Harn- u. Geschlechtsorgane . . . . .	3	1	—	1	1	—	1	—	—	2	—	—	—	3	74	287	254	
„ der Haut und Muskeln . . . . .	2	2	—	1	1	—	—	—	—	1	—	1	1	—	1	33	62	57
„ der Bewegungsorgane (Knochen, Gelenke, Muskeln, Sehnen) <sup>1)</sup> . . . . .	28	11	—	2	9	3	7	7	3	23	—	2	8	9	11	1239	3 216	3 000
<b>Mechanische Verletzungen</b> . . . . .	1	1	—	1	—	—	—	—	1	—	—	—	—	—	1	84	261	252
<b>Zusammen</b> . . . . .	150	56	2	20	33	23	37	35	17	115	1	17	49	30	71	6411	17 776	16 381

<sup>1)</sup> ausschließlich Gelenkrheumatismus, Gicht und Muskelrheumatismus.

B. Geschäfts- und Rechnungsergebnisse der Arbeiter-Pensionskasse für den Bereich der Gr. Staatsbahnen- und Bodensee-Dampfschiffahrts- und der Gr. Salinenverwaltung 1893 und 1894\*).

Kassenabtheilung A.	1893.		1894.		Kassenabtheilung B.	1893.		1894.	
Zahl der Mitglieder zu Ende des Jahres . . . . .	9 833	10 677			Zahl der Mitglieder zu Ende des Jahres . . . . .	1 836	2 381		
<b>Einnahmen.</b>					<b>Einnahmen.</b>				
Erhobene Beiträge der Mitglieder und Arbeitgeber . . . . .	137 676	147 536			Eintrittsgelder . . . . .	1 100	1 163		
Zinsen . . . . .	10 875	15 797			Erhobene Beiträge . . . . .	40 321	57 388		
Erstattung von Rentenzahlungen . . . . .	10	19			Zinsen . . . . .	6 589	10 132		
Auf das Kapitalvermögen und den Reservefond bezügliche Einnahmen . . . . .	261 294	399 647			Auf das Kapitalvermögen und den Reservefond bezügliche Einnahmen . . . . .	147 397	241 813		
<b>Summe</b> . . . . .	409 855	562 999			Kassenrest aus voriger Rechnung . . . . .	112	—		
<b>Ausgaben.</b>					Sonstige Einnahmen <sup>1)</sup> . . . . .	48 073	47 802		
Gezahlte { Invalidenrenten . . . . .	3 148	5 034			<b>Summe</b> . . . . .	243 592	358 298		
Gezahlte { Altersrenten . . . . .	6 421	7 582			<b>Ausgaben.</b>				
Verwaltungskosten . . . . .	533	585			Satzungsmäßige Renten . . . . .	291	264		
Kosten der Erhebung vor Gewährung von Renten . . . . .	76	126			Hinterbliebenenbezüge . . . . .	124	344		
Kosten des Schiedsgerichts . . . . .	27	29			Zurückbezahlte Beiträge . . . . .	833	1 371		
Sonstige Ausgaben . . . . .	3	3			Verwaltungskosten . . . . .	517	516		
<b>Summe</b> . . . . .	10 208	13 359			Sonstige Ausgaben . . . . .	14	32		
<b>Summe</b> . . . . .	409 855	562 999			<b>Summe</b> . . . . .	1 779	2 527		
Einnahmen mit Ausgaben verglichen gibt Mehreinnahme . . . . .	399 647	549 640			Einnahmen mit Ausgaben verglichen gibt Mehreinnahme . . . . .	241 813	355 771		
Zahl der Empfänger { von Altersrenten . . . . .	60	65			Zahl der Empfänger { von satzungsmäßigen Renten	4	5		
Empfänger { „ Invalidenrenten . . . . .	35	56			Empfänger { „ Hinterbliebenenbezügen	4	12		

Die Mehreinnahmen bilden den Reservefond; derselbe wird, mit Ausnahme einiger rechnungsmäßiger Reste bei der Kassenabtheilung B., bei der Gr. Eisenbahnschuldentilgungskasse zu 3 1/2 % angelegt.

<sup>\*)</sup> Angaben über die Organisation dieser Kasse siehe Jahrbuch 1893 Abth. VIa., Tabelle 14 auf Seite 292.

<sup>1)</sup> darunter als besondere Zuwendung an die Kasse die Erübrigungen an den zur Gewährung von Unterstützungen an nicht etatmäßige Beamte, sowie an Arbeiter und Hinterbliebene solcher budgetmäßig bewilligten Mitteln, welche im Jahre 1893 35295 M. und im Jahre 1894 33574 M. betragen.

Nach: Invaliditäts- und Altersversicherung.  
 Thätigkeit der Schiedsgerichte für Invaliditäts- und Altersversicherung 1891/94.  
 Nach deren Angaben.

VIa. Tabelle 11.

Name bzw. Sitz der Schiedsgerichte.	Aus dem Vorjahr unerschädigt übernommen.	Verurteilungen.													
		Im laufenden Jahre anhängig gewordene Verurteilungen													
		erhoben von						gerichtet gegen							
		den Versicherten oder deren Hinterbliebenen.	dem Staatskontenmissär.	beiden in Spalte 4 und 5 bezeichneten Seiten.	die Feststellung				die Abrechnung						
einer Invalidenrente.	einer Altersrente.				nach §. 30 zu erstatten der Beiträger.	nach §. 31 zu erstatten der Beiträger.	einer Invalidenrente.	einer Altersrente.	der Erstattung von Beiträgen nach §. 30.	der Erstattung von Beiträgen nach §. 31.	die Entziehung einer Invalidenrente.				
Schiedsgerichte für die Invaliditäts- und Altersversicherungsanstalt Baden	Freiburg	6	38	38	—	—	3	2	—	—	22	9	—	—	2
	Karlsruhe	14	90	90	—	—	18	6	—	—	50	15	—	—	1
	Konstanz	1	36	36	—	—	5	1	—	—	17	13	—	—	—
	zus. 1894	21	164	164	—	—	26	9	—	—	89	37	—	—	3
	" 1893	15	145	145	—	—	15	5	—	—	65	57	—	1	2
Schiedsgericht für die Arbeiter-Pensionskasse für den Bereich der Gr. Staatsbahn- und Bodensee- und Dampfschiffahrts- und der Gr. Salinenverwaltung in Karlsruhe	" 1892	14	256	256	—	—	9	12	—	—	136	98	—	—	1
	" 1891	—	242	231	11	—	—	21	—	—	1	220	—	—	—
	1894	—	3	3	—	—	—	—	—	—	1	2	—	—	—
	1893	—	8	8	—	—	1	1	—	—	5	1	—	—	—
	1892	—	4	4	—	—	—	—	—	—	4	—	—	—	—
Schiedsgerichte im Ganzen	1891	—	1	1	—	—	—	—	—	—	—	1	—	—	—
	1894	21	167	167	—	—	26	9	—	—	90	39	—	—	3
	1893	15	153	153	—	—	16	6	—	—	70	58	—	1	2
	1892	14	260	260	—	—	9	12	—	—	140	98	—	—	1
	1891	—	243	232	11	—	—	21	—	—	1	221	—	—	—

1) betraf die Erstattung von Beiträgen jedoch nicht gemäß der §§. 30 oder 31.

Name bzw. Sitz der Schiedsgerichte.	Noch: Verurteilungen.										Fälle, in denen Beweiserhebung stattfand.	Fälle, in denen entschieden wurde	Fälle, in denen einer Partei Kosten des gerichtlichen Verfahrens zur Last gelegt wurden.	Fälle, in denen wegen Einlegung der Revision die Akten vom Reichsversicherungsamt eingefordert wurden.		
	Erledigte Verurteilungen.															
	Durch Bescheid des Vorstehenden.	Durch Vergleich oder Jurädnahme.	Durch Entscheidung des Schiedsgerichts.				Auf andere Weise.	Zusammen.	Unerschädigt in das nächste Jahr übergehend.	Zahl der Sitzungstage.						
			Jurädnahme wegen Fristverfallens des Schiedsgerichts.	Unzuständigkeit des Schiedsgerichts.	Befätigung oder theilweise Abänderung des angefochtenen Bescheids.	Wägen oder theilweise Abänderung										
Schiedsgerichte für die Invaliditäts- und Altersversicherungsanstalt Baden	Freiburg	—	15	1	—	20	2	—	38	6	9	17	—	—	—	5
	Karlsruhe	—	12	6	—	14	55	—	87	17	11	25	—	—	—	11
	Konstanz	2	9	1	—	19	2	—	33	4	7	26	9	1	—	4
	zus. 1894	2	36	8	—	53	59	—	158	27	27	68	9	1	—	20
	" 1893	2	36	6	1	70	20	4	139	21	23	67	—	9	—	17
Schiedsgericht für die Arbeiter-Pensionskasse für den Bereich der Gr. Staatsbahn- und Bodensee- und Dampfschiffahrts- und der Gr. Salinenverwaltung in Karlsruhe	" 1892	1	32	5	—	155	62	—	255	15	26	80	—	161	—	57
	" 1891	2	23	1	—	149	52	1	228	14	30	22	1	20	—	27
	1894	—	—	—	—	2	1	—	3	—	3	1	—	—	—	—
	1893	2	—	—	—	2	2	2	8	—	4	1	—	—	—	—
	1892	—	1	—	—	3	—	—	4	—	3	—	—	—	—	—
Schiedsgerichte im Ganzen	1891	—	—	—	—	—	—	1	1	—	—	—	—	—	—	—
	1894	2	36	8	—	55	60	—	161	27	30	69	9	1	—	20
	1893	4	36	6	1	72	22	6	147	21	27	68	—	9	—	17
	1892	1	33	5	—	158	62	—	259	15	29	80	—	161	—	57
	1891	2	23	1	—	149	52	2	229	14	30	22	1	20	—	27





## VII. Abtheilung.

### Gesundheitswesen, Versorgung und Wohlthätigkeit.

#### Inhalt.

	Seite
Tabelle 1. Ärztliches Personal und Apotheken zu Ende des Jahres 1894 . . . . .	296
Anhang. Stand, sowie Ab- und Zugang und sonstige Verhältnisse der Hebammen 1885/94 . . . . .	296
" 2. Die Gestorbenen nach der ärztlichen Behandlung 1894 . . . . .	297
" 3. Pfründner-, Kranken-, Siechen-, Waisen-, Rettungs-, Armen- und sonstige Wohlthätig- keitsanstalten 1893 . . . . .	298
" 4. Die Krankenanstalten 1894:	
I. Abgekürzte amtsbezirksweise Darstellung . . . . .	300
II. Eingehendere Darstellung für das Großherzogthum . . . . .	300
Krankheiten und Sterbefälle in den Krankenanstalten 1894:	
5a. A. Allgemeine Krankenanstalten . . . . .	301
5b. B. Augenheilstätten . . . . .	302
5c. C. Entbindungsanstalten . . . . .	302
5d. D. Irrenanstalten:	
1. Allgemeine Angaben . . . . .	303
2. Krankheitsformen und -bewegung . . . . .	303
Anhang. Erweiterte Darstellung für Anstaltspersonal und Krankenbewegung . . . . .	304
" 6. Die Kreispflegeanstalten 1894:	
a. Stand und Bewegung der Insassen . . . . .	304
b. Die Insassen am Jahreschluß nach den Mängeln und Krankheiten . . . . .	305
c. " " " " dem Alter . . . . .	305
" 7. Impfung 1894 . . . . .	305
" 8. Geistesranke innerhalb und außerhalb der Staatsanstalten 1890 . . . . .	306
" 9. Geburtshilfe im Jahre 1894:	
1. Abgekürzte Darstellung für die Amtsbezirke . . . . .	306
2. Eingehendere Darstellung für das Großherzogthum . . . . .	308
" 10. Erkrankungen an anzeigepflichtigen Infektionskrankheiten 1894 . . . . .	309
Anhang. Erkrankungen nach Monaten . . . . .	309
" 11. Badeorte 1894 . . . . .	310
" 12. Krippen, Kleinkinderschulen, Kinderbewahranstalten und Kindergärten 1894 . . . . .	310
" 13. Arbeiterkolonie Anlenbuch 1894 . . . . .	311
" 14. Schutzverein für entlassene Gefangene 1893 und 1894 . . . . .	312
" 15. Die staatliche Fürsorge für verwahrloste Kinder und jugendliche Personen (Zwangserziehung) in den Jahren 1887/94 . . . . .	314
" 16. Erziehungsanstalt für männliche jugendliche Verwahrloste und Bestrafte in Fiehin- gen 1889/94 . . . . .	316

(NB. Wegen der Naturalverpflegungsstationen siehe Abtheilung X. Tabelle 6 c.)

10  
589  
5 557  
7  
557  
5 130  
6  
580  
5 027  
6  
711  
5 439  
4  
503  
5 252  
3  
363  
5 336  
1  
254  
2 299  
M  
Anhangs-Verrechnung  
Zahl der öffentlichen Sitzungen  
Geschäftsnummern  
Aufwand

VII. Tabelle 1. Nach den beim Ministerium des Innern gesammelten Angaben.

1	2				3				4				5				6				7				8				9			
	Amtsbezirke.	Verzte *)	Bahnärzte.	Gebammen.	Tbierärzte (**).	Haupt- Apotheken †).	Subsidiar- Apotheken †).	Hand- Apotheken †).	Zusammen.	Amtsbezirke, Kreise und Großherzog- thum.	Verzte *)	Bahnärzte.	Gebammen.	Tbierärzte (**).	Haupt- Apotheken †).	Subsidiar- Apotheken †).	Hand- Apotheken †).	Zusammen.														
Eugen	6	—	39	3	4	—	—	4	Bretten	7	—	35	1	3	—	—	3															
Konstanz	28	3	47	5	5	—	1	6	Bruchsal	14	1	65	2	5	—	—	5															
Neßkirch	5	—	28	1	1	1	—	2	Durlach	10	—	35	3	5	—	—	5															
Pfullendorf	4	—	13	1	2	—	—	2	Ettlingen	6	—	29	2	2	—	—	2															
Stöckach	7	—	27	1	3	—	1	4	Karlsruhe	80	7	85	9	11	—	—	11															
Weberlingen	8	—	36	4	5	—	—	5	Pforzheim	29	2	66	4	6	—	—	6															
Donauschingen	9	—	45	2	4	—	—	4	Mannheim	74	5	69	8	12	1	—	13															
Friberg	6	—	23	3	3	—	—	3	Schwezingen	9	—	30	2	3	—	—	3															
Willingen	7	—	35	1	2	1	2	5	Weinheim	6	—	21	1	2	—	—	2															
Vonndorf	7	—	35	3	3	—	—	3	Eppingen	4	—	23	1	1	—	—	1															
Säckingen	6	—	29	1	2	—	2	4	Heidelberg	52	5	72	5	9	—	—	9															
St. Blasien	4	—	19	1	1	1	—	2	Sinsheim	12	—	56	2	5	1	—	6															
Waldshut	8	—	66	4	4	2	—	6	Wiesloch	3	—	31	1	1	1	—	2															
Breisach	6	—	27	2	2	—	—	2	Welsheim	5	—	24	1	3	—	—	3															
Emmendingen	16	—	64	4	5	—	—	5	Buchen	7	—	37	1	4	—	—	4															
Ettenheim	5	—	25	2	3	—	—	3	Eberbach	3	—	21	1	1	—	—	1															
Freiburg	68	7	66	6	10	—	2	12	Rosbach	8	—	54	2	5	—	—	5															
Neustadt	5	—	28	2	3	—	—	3	Tauberbischofsheim	9	—	77	2	5	—	—	5															
Staufen	9	—	31	1	1	—	—	1	Wertheim	8	—	36	2	3	—	—	3															
Waldkirch	6	—	23	1	2	—	—	2	<b>Kreise.</b>																							
Lörrach	16	—	54	3	5	—	1	6	Konstanz	58	3	190	15	20	1	2	23															
Müllheim	13	—	38	1	5	—	—	5	Willingen	22	—	103	6	9	1	2	12															
Schönnau	5	—	22	2	3	—	—	3	Waldshut	25	—	149	9	10	3	2	15															
Schopfheim	5	—	35	1	2	—	1	3	Freiburg	115	7	264	18	26	—	2	28															
Kehl	11	—	40	5	4	—	—	4	Lörrach	39	—	149	7	15	—	2	17															
Lahr	14	1	42	3	5	—	—	5	Offenburg	61	2	198	17	19	—	1	20															
Oberkirch	9	—	18	2	2	—	—	2	Baden	77	5	163	9	14	1	1	16															
Offenburg	19	1	63	5	5	—	—	5	Karlsruhe	146	10	315	21	32	—	—	32															
Wolsach	8	—	35	2	3	—	1	4	Mannheim	89	5	120	11	17	1	—	18															
Achern	12	—	29	2	3	—	1	4	Heidelberg	71	5	182	9	16	2	—	18															
Baden	38	4	27	3	3	—	—	3	Rosbach	40	—	249	9	21	—	—	21															
Bühl	10	1	35	3	3	—	—	3	<b>Großherzogthum.</b>	743	37	2082	131	199	9	12	220															
Rastatt	17	—	72	1	5	1	—	6	1893	717	29	2086	123	196	9	14	219															
									1892	688	26	2077	126	195	8	13	216															
									1891	638	26	2068	119	194	7	12	213															
									Durchschn. 1885/94	656	22	2098	120	193	7	11	211															

\*) ohne die aktiven Militärärzte (in Konstanz 4, Breisach 1, Freiburg 4, Kehl 2, Rastatt 10, Ettlingen 1, Karlsruhe 12, Durlach 1, Bruchsal 1, Mannheim 3, Schwezingen 1, Heidelberg 1) und ohne die nicht praktizierenden Privatärzte (von 1883 bis 1890 einbezogen) und Universitätslehrer (von 1883 bis 1889 einbezogen).  
 \*\*) ohne die aktiven Kofärzte (in Rastatt 3, Bruchsal 3, Durlach 1, Karlsruhe 9, Schwezingen 1).  
 †) einschließlich der Apotheken der akademischen Krankenhäuser in Freiburg und Heidelberg und der Heil- und Pflegeanstalten Emmendingen und Illenau.

Anhang. Stand, sowie Ab- und Zugang und sonstige Verhältnisse der Hebammen 1885/94.

1	2	3					4				11	12	13	14	15	16	
		Stand zu Anfang des Jahres.	Abgang			Stand zu Ende des Jahres.	Zugang			Davon							
			im Ganzen.	davon durch Tod.	sonstige Ursachen.		ihren selbst.	von Gemein-den.	des Fürstl. Fürsten-berg-Fonds.	unterrichtet auf Kosten							durch Gemein-den
1894	2086	79	26	23	30	75	22	53	—	2082	362	1652	68	1808	276		
1893	2077	76	30	19	27	85	25	56	4	2086	366	1653	67	1810	276		
1892	2068	95	22	30	43	104	25	73	6	2077	355	1653	69	1808	269		
1891	2084	91	45	21	25	75	17	54	4	2068	362	1664	42	1798	270		
1890	2103	87	33	18	36	68	22	45	1	2084	341 <sup>1/2</sup>	1661 <sup>1/2</sup>	81	1795	289		
1889	2106	68	38	13	17	65	13	51	1	2103	389	1689	25	1821	282		
1888	2128	88	52	12	24	66	24	42	—	2106	342	1717	47	1755	351		
1887	2124	77	39	17	21	81	25	55	1	2128	338	1720	70	1841	287		
1886	2119	82	40	25	17	87	26	58	3	2124	295	1759	70	1838	286		
1885	2124	97	58	23	16	93	30	59	4	2119	341	1713	66	1808	312		
Durchschnitt 1885/94	2102	84	38	20	26	80	23	54	3	2098	349	1688	61	1808	290		

## Die Gestorbenen nach der ärztlichen Behandlung 1894.

Nach den Angaben der Bezirksärzte.

VII. Tabelle 2.

1 Amtsbezirke.	2 Es starben				6 insbeson- dere in Kranken- und Pflege- anstalten.	1 Amtsbezirke, Kreis e zc. und Großherzog- thum.	2 Es starben				
	über- haupt Per- sonen.	davon		von 100 in			über- haupt Per- sonen.	davon		von 100 in	insbeson- dere in Kranken- und Pflege- anstalten.
		in	außer					in	in		
		3 ärztlicher Behandlung.					3 ärztlicher Behandlung.				
Engen . . . . .	514	351	163	68,2	61	Eppingen . . . . .	393	276	117	70,2	2
Konstanz . . . . .	1 078	873	205	80,9	106	Heidelberg . . . . .	1 962	1 577	385	80,3	480
Mehlfirch . . . . .	403	195	208	48,3	17	Sinsheim . . . . .	740	508	232	68,6	26
Pfullendorf . . . . .	331	253	78	76,4	22	Wiesloch . . . . .	562	317	245	56,4	4
Stodach . . . . .	522	364	158	69,7	21	Adelsheim . . . . .	321	186	135	57,9	—
Ueberlingen . . . . .	644	482	162	74,8	37	Buchen . . . . .	639	398	241	62,2	9
Donauessingen . . . . .	653	450	203	68,9	65	Eberbach . . . . .	329	190	139	57,7	4
Triberg . . . . .	591	449	142	75,9	24	Rosbach . . . . .	689	412	277	69,7	26
Villingen . . . . .	697	496	201	71,1	18	Tauberbischofsheim	983	629	354	63,9	25
						Wertheim . . . . .	401	301	100	75,0	12
Vonndorf . . . . .	386	268	118	69,4	22	<b>Kreise.</b>					
Säckingen . . . . .	404	290	114	71,7	7	Konstanz . . . . .	3 492	2 518	974	72,1	264
St. Blasien . . . . .	260	162	98	62,3	2	Villingen . . . . .	1 941	1 395	546	71,9	107
Waldshut . . . . .	812	589	223	72,5	90	Waldshut . . . . .	1 862	1 309	553	70,3	121
Dreisach . . . . .	409	300	109	73,3	13	Freiburg . . . . .	5 004	3 858	1 146	77,1	596
Emmendingen . . . . .	1 090	793	297	72,7	36	Lörrach . . . . .	2 001	1 586	415	79,3	207
Ettenheim . . . . .	456	344	112	75,4	1	Offenburg . . . . .	3 443	2 446	997	71,0	137
Freiburg . . . . .	1 695	1 439	256	84,3	497	Baden . . . . .	3 188	2 094	1 094	65,7	276
Neustadt . . . . .	344	263	81	76,4	19	Karlsruhe . . . . .	7 433	5 261	2 172	70,8	529
Staufen . . . . .	422	336	86	79,6	9	Mannheim . . . . .	4 200	3 040	1 160	72,4	274
Waldkirch . . . . .	588	383	205	65,1	22	Heidelberg . . . . .	3 657	2 678	979	73,2	512
						Rosbach . . . . .	3 362	2 116	1 246	62,9	76
Lörrach . . . . .	827	667	160	80,6	87	<b>Bezirke</b>					
Müllheim . . . . .	415	334	81	80,4	17	der					
Schönau . . . . .	310	215	95	69,3	25	Landeskommissäre.					
Schopfheim . . . . .	449	370	79	82,4	78	Konstanz . . . . .	7 295	5 222	2 073	71,6	492
						Freiburg . . . . .	10 448	7 890	2 558	75,5	940
Rehl . . . . .	491	377	114	76,7	3	Karlsruhe . . . . .	10 621	7 355	3 266	69,2	805
Lahr . . . . .	750	577	173	76,9	30	Mannheim . . . . .	11 219	7 834	3 385	69,8	862
Oberkirch . . . . .	414	292	122	70,5	16	<b>Großherzogthum</b>	39 583	28 301	11 282	71,5	3 099
Offenburg . . . . .	1 128	789	339	69,9	72	1893 . . . . .	41 437	28 664	12 773	69,2	2 905
Wolfach . . . . .	660	411	249	62,2	16	1892 . . . . .	37 474	25 341	12 133	67,6	2 759
Achern . . . . .	489	307	182	62,7	55	1891 . . . . .	38 762	25 730	13 032	66,4	2 672
Baden . . . . .	642	484	158	75,3	71	1890 . . . . .	38 205	25 942	12 263	67,9	2 655
Bühl . . . . .	688	423	265	61,4	89	1889 . . . . .	38 062	25 034	13 028	65,8	2 696
Rastatt . . . . .	1 369	880	489	64,2	61	1888 . . . . .	39 012	25 536	13 476	65,5	2 439
						1887 . . . . .	35 400	22 549	12 851	63,7	2 206
Bretten . . . . .	434	296	138	68,1	4	1886 . . . . .	38 270	23 519	14 751	61,5	2 050
Bruchsal . . . . .	1 530	1 008	522	65,8	51	1885 . . . . .	38 436	24 278	14 158	63,2	2 001
Durlach . . . . .	897	629	268	70,1	26	Durchschn. 1885/94	38 464	25 489	12 975	66,3	2 548
Ettlingen . . . . .	548	291	257	53,2	12	1852 . . . . .	37 936	17 977	19 959	47,0	.
Karlsruhe . . . . .	2 342	1 911	431	81,5	318						
Pforzheim . . . . .	1 682	1 126	556	66,9	118						
Mannheim . . . . .	2 787	2 091	696	75,0	228						
Schwegenen . . . . .	895	569	326	63,5	3						
Weinheim . . . . .	518	380	138	73,3	43						

**Prüfnder-, Kranken-, Sirehen-, Waisen-, Rettungs-, Armen- und sonstige Wohltätigkeitsanstalten \*) 1893.**

VII. Tab. 3. Abgekürzte Darstellung für das Großherzogthum nach der im Jahre 1893 stattgehabten besonderen Erhebung.

Art der Anstalten.	Anstaltspersonal.										Aufnahme- fähig- keit. (Stellen.)	Im Laufe des Jahres						Stand am Schluß des Jahres		Zahl der Ber- pfegeungs- tage.
	Zahl der Enftalten.		in den Anstalten thätig		Nicht aus- schließl. im Gan- gen.		zu Anfang des Jahres		abgegangen			verpflegt		abgegangen		am Schluß des Jahres				
	über- haupt	in den Anstalten thätig	über- haupt	in den Anstalten thätig	über- haupt	in den Anstalten thätig	über- haupt	in den Anstalten thätig	männl.	weibl.		männl.	weibl.	männl.	weibl.	männl.	weibl.	männl.	weibl.	
1. Prüfnderanstalten.	15	91	75	20	3	111	428	63	72	305	500	57	77	248	423	671	235 827			
Inklaffen: Prüfnder	—	—	—	—	—	—	35	7	12	42	148	4	18	38	130	168	59 244			
Epileptischen	—	—	—	—	—	—	207	56	60	263	352	53	59	210	293	503	176 583			
2. Krankenanstalten	43	484	360	109	18	593	486	13 268	8 822	13 958	9 808	13 193	8 767	765	541	1 806	491 503			
3. Waisen- und Rettungsanstalten	36	218	154	65	4	283	690	288	172	1 112	862	276	174	836	688	1 524	526 038			
4. Heil- und Pflegeanstalten	5	504	244	13	—	517	900	507	436	1 379	1 836	458	406	921	930	1 851	667 345			
5. Entbindungs- bezw. gynäkologische Anstalten	5	65	58	11	1	76	118	454	2 320	473	2 438	463	2 330	10	108	118	65 851			
Inklaffen: Schwangere und Gebärende	—	—	—	—	—	—	78	—	952	—	1 030	—	957	—	73	73	26 303			
Kranke	—	—	—	—	—	—	19	454	445	473	453	463	439	10	14	24	10 667			
Schülerinnen	—	—	—	—	—	—	32	—	837	—	869	—	848	—	21	21	18 572			
6. Taubstummenanstalten	3	38	12	4	1	42	84	15	11	126	95	14	11	112	84	196	61 059			
7. Blindenerziehungsanstalten	1	8	4	2	—	10	45	7	—	37	14	6	3	31	11	42	15 319			
8. Anstalten für Jovoten u. Schwachsinnige	2	88	57	5	—	93	267	60	36	327	260	42	33	285	227	512	183 116			
9. Anstalt für epileptische Kinder	1	10	6	2	—	12	50	14	9	17	10	1	—	16	10	26	5 003			
10. Kreispflegeanstalten	9	116	67	20	5	136	2 513	571	265	1 859	1 304	567	209	1 292	1 095	2 387	844 895			
11. Blindenbeschäftigungsanstalt	1	3	2	—	—	3	40	21	—	15	21	—	1	15	20	35	11 251			
12. Arbeits- und Bewährungsanstalt	1	1	—	—	—	1	30	17	—	17	—	8	—	9	—	9	4 539			
13. Anstalt für Wägbeamtensbildung	1	3	3	6	—	9	36	—	18	—	54	—	18	—	36	36	10 790			
14. Weberbergsanstalt	1	7	7	—	—	7	28	—	23	—	51	—	21	—	30	30	11 830			
15. Besserungsanstalt für gefallene männliche Personen	1	7	2	5	1	12	80	51	—	107	—	38	—	69	—	69	20 000			
16. Besserungsanst. für gefallene Mädchen	4	21	20	7	2	28	97	—	50	—	98	—	36	—	62	62	18 093			
17. Arbeiterkolonie	1	4	1	—	—	4	82	249	—	331	—	256	—	75	—	75	25 232			
18. Erholungsheim für Kinderlehrerinnen	1	3	3	1	—	4	25	—	50	—	57	—	52	—	5	5	2 900			
19. Lehrerinnenheim	1	4	3	2	1	6	20	—	118	—	128	—	117	—	11	11	2 925			
20. Gemischte Anstalten:																				
für Prüfnder und Kranke	75	400	348	172	25	572	3 644	9 810	4 817	10 943	5 712	9 742	4 822	1 201	890	2 091	653 066			
" " , Kranke und Waisen	12	85	72	34	16	119	1 021	1 490	447	1 796	706	1 461	427	385	279	614	199 079			
" " , Waisen und Pfaffen	2	11	9	3	—	14	215	485	174	597	189	485	163	52	26	78	24 123			
" " , Waisen und Wägbesüßlinge	1	26	22	—	—	26	200	150	330	161	465	142	325	19	140	169	55 247			
für Prüfnder, Kranke, Pfaffen und Privattrautepflegeerrnen	1	3	3	1	—	4	32	10	23	22	33	22	24	—	9	9	4 535			

für Prüfnder, Kranke und Waisen . . . . . 28 035  
 " " , Kranke und Waisen . . . . . 87  
 " " , Waisen und Wägbesüßlinge . . . . . 137  
 " " , Waisen und Pfaffen . . . . . 56 488



### Die Krankenanstalten 1894.

VII. Tabelle 4.

Nach den Angaben der Anstaltsärzte bezw. -verwaltungen.

#### I. Abgekürzte amtsbezirksweise Darstellung.

1					1					1				
Amtsbezirke.	Allgemeine Kranken-	Augenheil-	Entbindungs-	Irren-	Amtsbezirke.	Allgemeine Kranken-	Augenheil-	Entbindungs-	Irren-	Amtsbezirke, Kreise und Großherzogthum.	Allgemeine Kranken-	Augenheil-	Entbindungs-	Irren-
Eugen . . .	3	—	—	—	Kehl . . .	1	—	—	—	Adelsheim . .	2	—	—	—
Konstanz . .	8	1	—	—	Lahr . . .	1	—	—	—	Buchen . . .	3	—	—	—
Mehlfirch . .	1	—	—	—	Oberkirch . .	3	—	—	—	Eberbach . . .	1	—	—	—
Pfullendorf .	2	—	—	—	Offenburg . .	6	—	—	—	Mosbach . . .	1	—	—	—
Stodach . . .	1	—	—	—	Wolfach . . .	4	—	—	—	Tauberbischofsb.	2	—	—	—
Ueberlingen .	3	—	—	—	Achern . . .	2	—	—	1	Wertheim . . .	1	—	—	—
Donaueshingen	4	—	1	—	Baden . . .	6	1	—	—	<b>Kreise.</b>				
Triberg . . .	3	—	—	—	Bühl . . .	2	—	—	—	Konstanz . . .	18	1	—	—
Willingen . .	5	—	—	—	Rastatt . . .	3	—	—	—	Willingen . . .	12	—	1	—
Bonnndorf . .	2	—	—	—	Bretten . . .	1	—	—	—	Waldbshut . .	6	—	—	—
Säckingen . .	1	—	—	—	Bruchsal . .	1	—	—	—	Freiburg . . .	21	1	1	2
St. Blasien .	1	—	—	—	Durlach . . .	2	—	—	—	Lörrach . . .	12	—	—	—
Waldbshut . .	2	—	—	—	Ettlingen . .	2	—	—	—	Offenburg . .	15	—	—	—
Breisach . . .	1	—	—	—	Karlsruhe . .	6	1	1	—	Baden . . .	13	1	—	1
Emmendingen .	3	—	—	1	Pforzheim . .	2	1	—	1	Karlsruhe . . .	14	2	1	1
Ettenheim . .	2	—	—	—	Mannheim . .	7	—	1	—	Mannheim . . .	10	—	1	—
Freiburg . . .	7	1	1	1	Schwezingen .	2	—	—	—	Heidelberg . .	14	1	1	1
Neustadt . . .	3	—	—	—	Weinheim . .	1	—	—	—	Mosbach . . .	10	—	—	—
Staufen . . .	3	—	—	—	Eppingen . .	1	—	—	—	Großherzogthum	145	6	5	5
Waldbkirch . .	2	—	—	—	Heidelberg . .	9	1	1	1					
Lörrach . . .	4	—	—	—	Sinsheim . . .	3	—	—	—					
Müllheim . . .	3	—	—	—	Wiesloch . . .	1	—	—	—					
Schnau . . .	3	—	—	—										
Schoppsheim .	2	—	—	—										

#### II. Eingehendere Darstellung für das Großherzogthum.

Art der Anstalten und Angaben.	1				2	
	Allgemeine Kranken-	Augenheil-	Entbindungs-	Irren-	Zusammen.	
					1894.	1893.
Anstalten.						
a. Anstalten mit öffentlichem Charakter . . . . .	1) 133	2) 2	3) 5	4) 5	145	146
Zahl der Betten (Stellen) für Kranke . . . . .	5 027	116	148	2 089	7 380	7 148
Im Laufe des Jahres verpflegte Kranke . . . . .	41 436	1 305	1 178	2 889	46 808	47 527
Verpflegungstage . . . . .	950 276	23 438	28 564	705 484	1 707 762	1 639 279
b. Anstalten m. privatem Charakter u. mehr als 10 Betten	12	4	—	—	16	16
Zahl der Betten (Stellen) für Kranke . . . . .	396	78	—	—	474	476
Im Laufe des Jahres verpflegte Kranke . . . . .	1 590	747	—	—	2 337	2 090
Verpflegungstage . . . . .	74 138	12 642	—	—	86 780	81 574
c. Im Ganzen Anstalten . . . . .	145	6	5	5	161	162
Gesamtzahl der Betten . . . . .	5 423	194	148	2 089	7 854	7 624
" " Verpflegten . . . . .	43 026	2 052	1 178	2 889	49 145	49 617
" " davon männlich . . . . .	26 725	1 128	—	1 444	29 297	29 594
" " weiblich . . . . .	16 301	924	1 178	1 445	19 848	20 023
" " Verpflegungstage . . . . .	1 024 414	36 080	28 564	705 484	1 794 542	1 720 853
" " davon kommen auf männliche Kranke . . . . .	575 710	19 787	—	347 295	942 792	914 341
" " weibliche . . . . .	448 704	16 293	28 564	358 189	851 750	806 512
Auf 1 Anstalt kommen durchschnittlich Betten . . . . .	37,4	32,3	29,6	417,8	48,8	47,1
" 1 Bett " " Kranke . . . . .	7,9	10,6	8,0	1,4	6,3	6,5
" 1 Kranken " " Verpflegungstage . . . . .	23,8	17,6	24,3	244,2	36,5	34,7
und zwar auf 1 männlichen Kranken Verpflegungstage . . . . .	21,5	17,5	—	240,5	32,2	30,9
" 1 weiblichen " " " . . . . .	27,5	17,6	24,3	247,9	42,9	40,3
Von 100 Kranken waren männlich . . . . .	62,1	55,0	—	50,0	59,6	59,6
" 100 " " weiblich . . . . .	37,9	45,0	100,0	50,0	40,4	40,4

1) davon gehören 5 Anstalten dem Staat, 100 Anst. Gemeinden und Verbänden von solchen, 14 Stiftungen, 10 Vereinen und Orden, und 4 einzelnen Confectionen von Gemeinden.  
 2) gehören dem Staat. Außerdem bestehen bei 3 allgemeinen Krankenanstalten besondere Augenheilabtheilungen. Die Angaben für diese 3 Abtheilungen sind bei jenen für die allgemeinen Krankenanstalten mitenthalten.  
 3) davon gehören 2 dem Staat, 1 einer Stiftung, 1 dem Frauenverein und 1 dem Verein zur Unterhaltung eines Wöchnerinnen-Anstalts für bedürftige Ehefrauen; außerdem besteht bei einer allgemeinen Krankenanstalt noch eine Entbindungsabtheilung; die Angaben für letztere sind bei jenen für die allg. Krankenanstalten mitenthalten.  
 4) gehören dem Staat.

# Krankheiten und Sterbefälle in den Krankenanstalten 1894.

Nach den Angaben der Anstaltsärzte bezw. -verwaltungen.

a. Anstalten mit öffentlichem Charakter ohne Ausnahme, b. Anstalten mit privatem Charakter, soweit sie mehr als 10 Betten haben.

## A. Allgemeine Krankenanstalten.

VII. Tabelle 5a.

Krankheiten.	1893.										1894.									
	Im Laufe des Jahres behandelte Kranke					Abgang durch Tod		Bestand zu Anfang des Jahres *)		Zugang im Laufe des Jahres		Im Laufe des Jahres behandelte Kranke			Abgang im Laufe des Jahres			Bestand am Schlusse des Jahres		
	männl. lisch.	weibl. lisch.	zusam. men.	männl. lisch.	weibl. lisch.	männl. lisch.	weibl. lisch.	männl. lisch.	weibl. lisch.	männl. lisch.	weibl. lisch.	zusam. men.	männl. lisch.	weibl. lisch.	zusam. men.	männl. lisch.	weibl. lisch.	männl. lisch.	weibl. lisch.	
I. Entwicklungskrankheiten	a.	217	349	566	37	51	29	30	172	330	201	360	561	177	316	50	42	24	44	
	b.	14	15	29	2	—	1	1	32	16	33	17	50	33	17	—	—	—	—	
II. Infektions- und allgemeine Krankheiten	a.	5299	4809	10108	316	293	411	367	4866	4327	5277	4694	9971	4991	4389	330	299	286	305	
	b.	149	106	255	4	3	14	19	211	125	225	144	369	195	131	5	4	30	13	
III. Lokalisirte Krankheiten	a.	21890	11749	33639	730	543	1331	717	20325	10547	21656	11264	32920	20296	10485	807	557	1360	779	
	b.	678	500	1178	19	17	57	64	630	489	637	553	1240	623	492	20	21	64	61	
und zwar Krankheiten																				
1. des Nervensystems	a.	1150	1035	2185	62	58	92	91	1026	908	1118	999	2117	1013	906	79	64	105	93	
	b.	166	98	264	3	1	11	12	193	113	204	125	329	186	110	3	1	18	15	
2. „ Ohres	a.	182	74	256	1	—	14	2	209	89	223	91	314	210	87	6	1	13	4	
	b.	4	5	9	—	—	—	—	2	—	2	—	2	—	—	—	—	—	—	
3. der Augen	a.	843	622	1465	4	4	29	25	787	563	816	588	1404	783	555	3	2	33	33	
	b.	4	8	12	—	—	—	1	9	8	9	18	9	9	—	—	—	—	—	
4. „ Athmungswerkzeuge	a.	4138	1795	5933	397	245	385	156	3432	1530	3817	1686	5503	3497	1564	404	261	320	122	
	b.	184	142	326	10	11	41	40	111	102	152	142	294	122	107	9	13	30	35	
5. „ Circulationswerkzeuge	a.	834	537	1371	56	63	64	55	759	537	823	592	1415	756	531	68	64	67	61	
	b.	25	19	44	1	—	—	—	37	31	37	31	68	37	29	3	—	—	2	
6. „ Verdauungswerkzeuge	a.	2584	2260	4844	77	56	101	96	2503	2016	2604	2112	4716	2494	2001	90	57	110	111	
	b.	49	25	74	—	—	—	—	27	34	27	34	61	27	33	1	2	—	1	
7. „ Geschlechtswerkzeuge	a.	524	1998	2522	43	72	34	75	529	2029	563	2104	2667	523	1998	52	63	40	106	
	b.	24	75	99	—	1	—	1	24	90	24	91	115	21	85	1	1	3	6	
8. „ äußeren Bedeckungen	a.	5611	1750	7361	4	8	200	79	5173	1468	5373	1547	6920	5151	1444	7	9	222	103	
	b.	60	54	114	—	1	2	3	58	31	60	34	94	59	34	—	—	1	—	
9. „ Bewegungswerkzeuge	a.	1746	950	2696	21	24	129	95	1705	795	1834	890	2724	1669	786	29	22	165	104	
	b.	119	67	186	3	3	3	6	98	57	101	63	164	96	61	1	3	5	2	
10. Mechanische Verletzungen	a.	4278	728	5006	65	13	283	43	4202	612	4485	655	5140	4200	613	69	14	285	42	
	b.	43	7	50	2	—	—	1	71	23	71	24	95	64	24	2	1	7	—	
IV. Aderweitige Krankheiten und unbestimmte Diagnosen	a.	467	367	834	19	3	45	32	333	276	378	308	686	344	285	12	10	34	23	
	b.	12	5	17	—	—	1	1	22	18	23	19	42	23	19	—	—	—	—	
Zusammen	a.	27873	17274	45147	1102	890	1816	1146	25696	15480	27512	16626	44138	25808	15475	1199	908	1704	1151	
	b.	853	626	1479	25	20	73	85	895	648	968	733	1701	874	659	25	25	94	74	
Im Ganzen a. und b.		28726	17900	46626	1127	910	1889	1231	26591	16128	28480	17359	45839	26682	16134	1224	933	1798	1225	
1893		1702	1130	27024	16770	28726	17900	46626	26837	16669	1127	910	1889	1231	26591	16128	28480	17359	45839	
1892		1601	1119	24181	15379	25732	16498	42280	24080	15368	1007	809	1702	1130	27024	16770	28726	17900	46626	
1891		1683	1099	23391	14581	25074	15680	40754	23474	14561	1021	852	1600	1119	24181	15379	25732	16498	42280	
1890		1635	1024	21964	14223	23599	15247	38846	21918	14156	1055	747	1681	1091	23391	14581	25074	15680	40754	
1889		1403	841	20439	12639	21842	13430	35322	20198	12458	1044	775	1644	1022	20439	12639	21842	13430	35322	
1888		1251	879	18222	11006	19473	11885	31358	18074	11033	969	740	1399	852	18222	11006	19473	11885	31358	
1887		1050	840	15519	10618	16569	11453	28027	15344	10603	886	690	1225	853	15519	10618	16569	11453	28027	
1886		962	795	14413	9866	15375	10661	26036	14329	9827	857	635	1046	834	14413	9866	15375	10661	26036	
1885		955	746	14332	9601	15287	10347	25634	14249	9533	837	661	1038	814	14332	9601	15287	10347	25634	
Durchschnitt 1885/94		1413	970	20608	13032	22021	14052	36073	20519	13034	1003	775	1502	1018	20608	13032	22021	14052	36073	

\*) Die Anfangsbestände weichen von den Schlussbeständen des Vorjahres ab in Folge nachträglicher Berichtigungen der letzteren





Noch: Krankheiten und Sterbefälle in den Krankenanstalten 1894.

D. Irrenanstalten.

VII. Tabelle 5 d.

1. Allgemeine Angaben.

Anstalten.	Betten oder Stellen.	Verpflegte Kranke (Anfangsbestand und Zugang)			Verpflegungstage der Kranken.	
		männliche.	weibliche.	zusammen.	männlichen.	weiblichen.
Emmendingen	754	450	409	859	127 424	122 310
Freiburg	110	128	147	275	16 188	21 564
Mienau	530	356	420	776	79 198	90 727
Pforzheim	585	324	312	636	104 504	103 152
Heidelberg	110	186	157	343	19 981	20 436
Zusammen	2 089	1 444	1 445	2 889	347 295	358 189
1893	1 958	1 379	1 336	2 715	327 179	340 214
1892	1 834	1 332	1 314	2 646	308 057	325 709
1891	1 790	1 250	1 271	2 521	287 460	305 243
1890	1 659	1 074	1 203	2 277	266 317	287 742
1889	1 709	1 059	1 151	2 210	244 196	263 084
1888	1 404	904	982	1 886	242 455	259 825
1887	1 384	889	949	1 838	228 828	250 935
1886	1 285	835	897	1 732	222 108	242 029
1885	1 285	818	900	1 718	217 187	230 848
Durchsch. 1885/94	1 647	1 098	1 145	2 243	269 108	286 381

2. Krankheitsformen und -bewegung.

Krankheitsformen.	Bestand am 1. Jan. 1894		Zugang im Jahre 1894		Abgang im Jahre 1894		Erbslichkeit nachgewiesen bei den Verpflegten	
	männlich.	weiblich.	männlich.	weiblich.	überhaupt	davon durch Tod	bei den Verpflegten	
							männlich.	weiblich.
<b>a. Heil- und Pflgeanstalt in Mienau.</b>								
1. Einfache Seelenstörung	147	238	103	163	99	172	10	20
2. Paralytische Seelenstörung	27	3	18	5	16	8	15	7
3. Seelenstörung mit Epilepsie	—	2	—	1	—	1	—	1
4. Imbecillität, Idiotismus u. Kretinismus	25	3	4	2	4	1	—	5
5. Delirium potatorum	16	3	14	—	13	1	—	—
Nicht geisteskrank	2	—	—	—	2	—	—	—
Zusammen 1894	217	249	139	171	134	183	25	28
1893	220	241	137	147	140	139	23	15
<b>b. Heil- und Pflgeanstalt bei Emmendingen.</b>								
1. . . . .	250	253	90	93	46	32	11	8
2. . . . .	4	1	4	—	2	—	2	—
3. siehe bei a.	43	29	17	12	19	4	4	2
4. . . . .	29	18	13	3	8	2	—	—
5. . . . .	—	—	—	—	—	—	—	—
Nicht geisteskrank	—	—	—	—	—	—	—	—
Zusammen 1894	326	301	124	108	75	38	17	10
1893	279	287	103	57	56	43	17	13

Noch: 2. Krankheitsformen und -bewegung.

Krankheitsformen.	Bestand am 1. Jan. 1894		Zugang im Jahre 1894		Abgang im Jahre 1894		Erbslichkeit nachgewiesen bei den Verpflegten	
	männlich.	weiblich.	männlich.	weiblich.	überhaupt	davon durch Tod	bei den Verpflegten	
							männlich.	weiblich.
<b>c. Heil- und Pflgeanstalt in Pforzheim.</b>								
1. . . . .	228	254	21	16	15	26	7	19
2. . . . .	13	7	14	2	10	—	9	—
3. siehe bei a.	12	5	7	2	5	2	5	1
4. . . . .	25	19	2	5	2	4	1	2
5. . . . .	—	—	2	1	2	—	—	—
Nicht geisteskrank	—	—	—	1	—	—	—	—
Zusammen 1894	278	285	46	27	34	32	22	22
1893	267	272	45	39	34	26	26	20
<b>d. Irrenklinik in Heidelberg.</b>								
1. . . . .	33	30	69	93	78	86	3	7
2. . . . .	16	7	38	16	35	16	8	1
3. siehe bei a.	1	1	17	6	15	6	—	—
4. . . . .	2	1	2	3	4	3	—	—
5. . . . .	1	—	6	—	6	—	—	—
Nicht geisteskrank	—	—	1	—	1	—	—	—
Zusammen 1894	53	39	133	118	139	111	11	8
1893	63	44	142	98	152	103	8	8
<b>e. Psychiatrische Klinik in Freiburg.</b>								
1. . . . .	44	52	60	84	73	81	3	3
2. . . . .	2	1	3	2	2	1	2	—
3. siehe bei a.	—	1	1	3	1	2	—	—
4. . . . .	1	2	5	2	2	3	—	—
5. . . . .	—	—	6	—	6	—	—	—
Nicht geisteskrank	—	—	6	—	6	—	—	—
Zusammen 1894	47	56	81	91	90	87	5	3
1893	43	56	80	95	76	95	6	7

Krankheitsformen.	Bestand am 1. Jan. 1894		Zugang im Jahre 1894		Abgang im Jahre 1894		Erbslichkeit nachgewiesen bei den Verpflegten	
	männlich.	weiblich.	männlich.	weiblich.	überhaupt	davon durch Tod	bei den Verpflegten	
							männlich.	weiblich.
<b>Sämmtliche Anstalten.</b>								
1. Einfache Seelenstörung	702	827	343	449	311	397	34	57
2. Paralytische Seelenstörung	62	19	77	25	65	25	36	8
3. Seelenstörung mit Epilepsie	56	38	42	24	40	15	9	4
4. Imbecillität, Idiotismus u. Kretinismus	82	43	26	15	20	13	1	2
5. Delirium potatorum	17	3	28	1	27	1	—	—
Nicht geisteskrank	2	—	7	1	9	—	—	—
Zusammen 1894	921	930	523	515	472	451	80	71
1893	872	900	507	436	458	406	80	63
1892	829	876	503	438	460	414	78	62
1891	765	816	485	455	421	395	83	54
1890	685	743	389	460	309	387	74	53
1889	655	714	404	437	375	407	60	45
1888	650	716	254	266	249	267	72	52
1887	616	667	273	282	239	233	62	42
1886	598	653	237	244	219	230	56	42
1885	583	628	235	272	220	247	59	30
Durchsch. 1885/94	717	764	381	381	342	344	70	51

\* Die Abgänge und Zugänge durch Verlegung von einer badischen Irrenanstalt zur anderen (153 Kranke: 85 Männer und 68 Frauen) sind hier von jeder Anstalt mitgerechnet, während solche in Tabelle 5 d. der folgenden Seite bei den Gesamtsummern nur einmal berücksichtigt sind.

304 **Nach: Krankheiten und Sterbefälle in den Krankenanstalten 1894.**  
**VII. Nach: Tabelle 5d.** **Nach: D. Irrenanstalten.**  
**Anhang. Erweiterte Darstellung für Anstaltspersonal und Krankenzugang.**

Anstaltspersonal. Krankenzugang.	Heil- und Pflegeanstalten									Irrenlini Heidelberg.			Psychiatrische Klinik Freiburg.			Zusammen.		
	Illenau.			Emmendingen.			Pforzheim.			Heidelberg.			Freiburg.			Zusammen.		
	Männ- lich.	Weib- lich.	Zusam- men.	Männ- lich.	Weib- lich.	Zusam- men.	Männ- lich.	Weib- lich.	Zusam- men.	Männ- lich.	Weib- lich.	Zusam- men.	Männ- lich.	Weib- lich.	Zusam- men.	Männ- lich.	Weib- lich.	Zusam- men.
<b>Anstaltspersonen.</b>																		
Direktor . . . . .	1	—	1	1	—	1	1	—	1	1	—	1	1	—	1	5	—	5
Ärzte . . . . .	5	—	5	4	—	4	3	—	3	4	—	4	3	—	3	19	—	19
Apotheker . . . . .	1	—	1	1	—	1	—	—	—	—	—	—	—	—	—	2	—	2
Verwaltungspersonen . . . . .	7	—	7	8	—	8	5	—	5	1	—	1	2	—	2	23	—	23
Geistliche und Lehrer (einschl. der im Nebenamt thätigen) . . . . .	3	—	3	4	—	4	5	—	5	2	—	2	4	—	4	18	—	18
Aufsichts- u. Verpflegungspers. Wirtschaftspersonal . . . . .	48	68	116	47	46	93	35	39	74	13	12	25	11	13	24	154	178	332
	27	22	49	23	15	38	10	19	29	3	5	8	4	6	10	67	67	134
<b>Im Ganzen . . . . .</b>	<b>92</b>	<b>90</b>	<b>182</b>	<b>88</b>	<b>61</b>	<b>149</b>	<b>59</b>	<b>58</b>	<b>117</b>	<b>24</b>	<b>17</b>	<b>41</b>	<b>25</b>	<b>19</b>	<b>44</b>	<b>288</b>	<b>245</b>	<b>533</b>
<b>Kranke.</b>																		
Stand zu Anfang d. J. 1894	217	249	466	326	301	627	278	285	563	53	39	92	47	56	103	921	930	1851
Zugang im Laufe " " "	139	171	310	124	108	232	46	27	73	133	118	251	81	91	172	<sup>1)</sup> 438	<sup>1)</sup> 447	<sup>1)</sup> 885
Verpflegt im " " " "	356	420	776	450	409	859	324	312	636	186	157	343	128	147	275	<sup>1)</sup> 1359	<sup>1)</sup> 1377	<sup>1)</sup> 2736
Abgang " " " "	134	183	317	75	38	113	34	32	66	139	111	250	90	87	177	<sup>1)</sup> 387	<sup>1)</sup> 383	<sup>1)</sup> 770
Davon gestorben . . . . .	25	28	53	19	8	27	22	22	44	11	8	19	5	3	8	82	69	151
entlassen { als genesen . . . . .	51	63	114	—	—	—	1	1	2	15	22	37	39	34	73	106	120	226
" gebessert . . . . .	32	61	93	31	23	54	2	2	4	42	41	83	14	12	26	121	139	260
" ungebessert . . . . .	2	3	5	6	3	9	—	—	—	10	12	22	4	7	11	22	25	47
" nicht geisteskrank (beobachtet) . . . . .	9	—	9	—	—	—	—	—	—	5	1	6	6	—	6	20	1	21
ber- { in eine andere badi- sche Irrenanstalt fest { in auswärtige Irren- anstalten, in Kreis- pflegeanstalten und andere Anstalten und Spitäler . . . . .	11	23	34	6	—	6	8	6	14	47	23	70	13	16	29	85	68	153
	4	5	9	13	4	17	1	1	2	9	4	13	9	15	24	36	29	65
Stand z. Schluß d. J. 1894	222	237	459	375	371	746	290	280	570	47	46	93	38	60	98	972	994	1966
Durchschnittlicher Stand am Jahreschluß 1885/94 . . . . .	230	254	484	<sup>2)</sup> 257	<sup>2)</sup> 253	<sup>2)</sup> 510	288	305	593	52	49	101	<sup>3)</sup> 39	<sup>3)</sup> 52	<sup>3)</sup> 91	866	913	1779

<sup>1)</sup> Die Abgänge und Zugänge durch Verlegung von einer badischen Irrenanstalt zur andern (153 Kranke: 85 Männer und 68 Frauen) sind hier nur einmal gerechnet, während solche in den Tabellen 4 und 5 d. dieser Abtheilung (Seite 300 u. 303) bei den Gesamtsummen jeweils mitgerechnet sind.  
<sup>2)</sup> Durchschnitt 1889/94, da die Anstalt erst am 19. August 1889 eröffnet wurde.  
<sup>3)</sup> 8jähriger Durchschnitt, da die Anstalt erst im April 1887 eröffnet wurde.

**Die Kreispflegeanstalten 1894.**

Nach den Angaben der Anstaltsverwaltungen.

VII. Tabelle 6.

a. Stand und Bewegung der Inassen.

Anstalten. Ort.	Kreis.	Bestand zu Anfang des Jahres			Zugang im Jahre			Abgang im Jahre									Bestand am Jahreschluß		
		m.	w.	zus.	m.	w.	zus.	durch Entlassung			durch Tod			im Ganzen.			m.	w.	zus.
								m.	w.	zus.	m.	w.	zus.	m.	w.	zus.			
Geisingen . . . . .	Billingen . . . . .	78	68	146	42	15	57	25	5	30	21	5	26	46	10	56	74	73	147
Festetten . . . . .	Waldbshut . . . . .	87	101	188	35	18	53	10	3	13	32	21	53	42	24	66	80	95	175
Freiburg . . . . .	Freiburg . . . . .	337	265	602	248	65	313	222	31	253	44	38	82	266	69	335	319	261	580
Wiesch . . . . .	Lörrach . . . . .	86	87	173	37	27	64	14	8	22	17	17	34	31	25	56	92	89	181
Fußbach . . . . .	Offenburg . . . . .	123	96	219	46	17	63	26	8	34	24	13	37	50	21	71	119	92	211
Hub . . . . .	Karlsruhe u. Baden	337	250	587	56	36	92	20	5	25	53	28	81	73	33	106	320	253	573
Weinheim . . . . .	Mannheim . . . . .	122	133	255	42	26	68	19	10	29	13	23	36	32	33	65	132	126	258
Sinsheim . . . . .	Heidelberg . . . . .	76	69	145	30	12	42	5	1	6	9	14	23	14	15	29	92	66	158
Krantheim . . . . .	Mosbach . . . . .	46	26	72	16	2	18	8	4	12	8	6	14	16	10	26	46	18	64
	<b>Summe . . . . .</b>	<b>1292</b>	<b>1095</b>	<b>2387</b>	<b>552</b>	<b>218</b>	<b>770</b>	<b>349</b>	<b>75</b>	<b>424</b>	<b>221</b>	<b>165</b>	<b>386</b>	<b>570</b>	<b>240</b>	<b>810</b>	<b>1274</b>	<b>1073</b>	<b>2347</b>
	1893	1288	1039	2327	571	265	836	351	83	434	216	126	342	567	209	776	1292	1095	2387
	1892	1234	1023	2257	497	251	748	204	56	260	239	179	418	443	235	678	1288	1039	2327
	1891	1218	991	2209	481	268	749	201	80	281	264	156	420	465	236	701	1234	1023	2257
	1890	1217	973	2190	475	276	751	192	82	274	282	176	458	474	258	732	1218	991	2209
	<b>Durchschn. 1885/94</b>	<b>1173</b>	<b>902</b>	<b>2075</b>	<b>473</b>	<b>249</b>	<b>722</b>	<b>207</b>	<b>64</b>	<b>271</b>	<b>233</b>	<b>143</b>	<b>376</b>	<b>440</b>	<b>207</b>	<b>647</b>	<b>1206</b>	<b>944</b>	<b>2150</b>

Geisingen  
Festetten  
Freiburg  
Wiesch  
Fußbach  
Hub  
Weinheim  
Sinsheim  
Krantheim  
Summe

Durchsch.

Geisingen  
Festetten  
Freiburg  
Wiesch  
Fußbach  
Hub  
Weinheim  
Sinsheim  
Krantheim  
Summe

Durchsch.

Zur Er-  
Bezirk  
Anfang  
im Laufe  
pflicht

Dav  
a. gesto  
b. verze  
c. von  
rend  
natü  
d. berei  
der  
geim  
e. bere  
Erf  
Nach

jomit i





Nach: Geburtshilfe im Jahre 1894.  
 Nach: 1. Abgefürzte Darstellung für die Amtsbezirke. VII. Nach: Tabelle 9.

1 2 3 4 5 6 7 8 9 10 11 12 13 14 15 16 17 18	Amtsbezirke, Kreis u. und Großherzog- thum.	Es sind Frauen niedergekommen											Art der Ernährung der Kinder:			Es sind Kin- der- betre- uer in den ersten 3 Wo- chen.		
		zum											Gestillt durch		Nicht ge- stillt.		Nicht an- ge- ben.	
		1. mal.	2. mal.	3. mal.	4. mal.	5.—7. mal.	8.—10. mal.	11.—15. mal.	16. mal u. dar- über.	vor dem 7.	vom 7.—10.	im 10.	im Gan- zen.	die Mutter.				eine Amme.
		Monat.																
	Eppingen . . .	135	95	89	80	158	78	31	1	13	15	639	667	563	1	61	15	6
	Heidelberg . . .	786	543	413	336	609	241	93	7	85	175	2 768	3 028	2 447	42	274	114	24
	Sinsheim . . .	216	183	157	138	254	150	52	1	23	31	1 097	1 151	936	6	142	24	2
	Biesloch . . .	140	141	122	109	226	111	48	3	28	24	848	900	666	1	141	43	5
	Adelsheim . . .	90	69	65	41	100	47	21	1	7	9	418	434	332	1	65	19	—
	Duchen . . .	151	138	111	98	244	75	34	2	9	20	824	853	715	3	75	48	2
	Eberbach . . .	100	82	83	69	139	50	18	—	1	12	528	541	416	—	88	23	1
	Rosbach . . .	169	175	133	126	237	108	35	2	14	35	936	985	788	4	127	37	5
	Lauterbachsh.	223	219	174	169	348	172	45	2	35	44	1 273	1 352	1 129	1	120	50	8
	Bertheim . . .	92	98	85	66	139	48	12	—	11	8	521	540	447	—	43	26	4
	<b>Kreise.</b>																	
	Konstanz . . .	795	718	555	514	880	420	164	15	75	174	3 812	4 061	2 007	1	1660	256	26
	Sillingen . . .	445	415	335	306	518	248	90	11	61	136	2 171	2 368	1 412	—	738	123	9
	Baldshut . . .	440	416	298	296	422	182	46	2	42	85	1 975	2 102	1 429	1	516	100	8
	Freiburg . . .	1 361	1 121	947	797	1 322	468	191	5	139	271	5 802	6 212	4 494	25	1 222	235	25
	Lörrach . . .	669	549	462	319	567	182	66	4	52	95	2 671	2 818	2 151	2	461	107	14
	Düffenburg . . .	1 052	886	757	583	1 089	442	194	7	108	152	4 750	5 010	3 980	3	610	219	30
	Baden . . .	877	757	632	519	1 026	411	156	5	91	103	4 189	4 383	3 567	18	457	171	16
	Karlsruhe . . .	2 325	2 041	1 686	1 368	2 536	1 107	404	27	306	379	10 809	11 494	8 630	65	1 910	373	36
	Mannheim . . .	1 464	1 373	1 043	886	1 471	625	213	20	206	169	6 720	7 095	5 718	60	804	186	19
	Heidelberg . . .	1 277	962	781	663	1 247	580	224	12	149	245	5 352	5 746	4 612	50	618	196	37
	Rosbach . . .	825	781	651	569	1 207	500	165	7	77	128	4 500	4 705	3 827	9	518	203	20
	<b>Bezirke der Landeskommissäre.</b>																	
	Konstanz . . .	1 680	1 549	1 188	1 116	1 820	850	300	28	178	395	7 958	8 531	4 848	2	2 914	479	43
	Freiburg . . .	3 082	2 556	2 166	1 699	2 978	1 092	451	16	299	518	13 223	14 040	10 625	30	2 293	561	69
	Karlsruhe . . .	3 202	2 798	2 318	1 887	3 562	1 518	560	32	397	482	14 998	15 877	12 197	83	2 367	544	52
	Mannheim . . .	3 566	3 116	2 475	2 118	3 925	1 705	602	39	432	542	16 572	17 546	14 157	119	1 940	585	76
	<b>Großherzogthum</b>	11 530	10 019	8 147	6 820	12 285	5 165	1 913	115	1 306	1 937	52 751	55 994	41 827	234	9 514	2 169	240
	1893 . . .	11 656	9 895	8 437	6 764	12 629	5 242	2 165	151	1 285	1 983	53 671	56 939	42 586	257	8 980	2 973	339
	1892 . . .	11 526	9 730	8 160	6 580	12 391	5 364	2 209	137	1 229	2 031	52 837	56 097	41 742	251	9 374	2 690	298
	1891 . . .	11 266	9 984	8 073	6 628	12 837	5 583	2 220	118	1 252	2 071	53 389	56 712	41 924	259	9 663	2 798	333
	1890 . . .	10 760	9 175	7 524	6 219	11 744	5 283	2 174	125	1 166	1 955	49 883	53 004	39 596	317	8 572	2 581	358
	1889 . . .	10 825	9 294	7 627	6 290	12 493	5 831	2 255	124	1 382	2 027	51 330	54 739	40 681	365	8 975	2 498	360
	1888 . . .	10 391	8 942	7 365	6 260	12 469	5 996	2 227	123	1 235	2 109	50 429	53 773	39 639	362	8 495	3 085	398
	1887 . . .	10 282	8 780	7 459	6 297	12 926	6 185	2 274	119	1 183	2 143	50 996	54 322	40 348	385	8 559	2 900	368
	1886 . . .	10 135	8 709	7 387	6 201	13 263	6 296	2 148	143	1 186	2 115	50 981	54 282	40 472	452	8 180	3 025	423
	1885 . . .	9 912	8 417	7 183	6 395	13 443	6 102	2 165	133	1 089	2 259	50 402	53 750	40 366	377	8 063	2 937	449
	Durchschnitt 1885/94	10 828	9 294	7 736	6 445	12 648	5 705	2 175	130	1 231	2 063	51 667	54 961	40 918	326	8 837	2 766	356

\*) darunter 3 Fälle, bei welchen unbekannt ist, zum wie vielen Mal die betr. Frauen niedergekommen sind, und welche deshalb in den Spalten 2/9 nicht enthalten sind.

1 2 3 4 5 6 7 8 9 10 11 12 13 14 15 16 17 18 19 20 21 22 23 24 25

Jahre.	Es sind Frauen niedergekommen																																
	zum							nach der Zahl der geborenen Kinder						nach dem Fruchtalter der Kinder												im Ganzen.	davon frühzeitige und rechtzeitige Niederkünfte						
								in einfacher Geburt		mit Zwillingen		mit Drillingen		vor dem 7ten Monat (unzeitig)		vom 7.—10 Monat (frühzeitig)		im 10. Monat (rechtzeitig)		im Ganzen.													
								im Ganzen.	Kinder todt.	im Ganzen.	Kinder todt.	im Ganzen.	Kinder todt.	Frauen.	Kinder lebend.	Frauen.	Kinder lebend.	Frauen.	Kinder lebend.		Frauen.	Kinder lebend.											
16. mal.	17. mal.	18. mal.	19. mal.	20. mal.	21. mal.	22. mal.	23./30. mal.	in Ganzen.	Kinder todt.	in Ganzen.	Kinder todt.	in Ganzen.	Kinder todt.	Frauen.	Kinder todt.	Frauen.	le-bend.	Frauen.	le-bend.		Frauen.	le-bend.	Frauen.	le-bend.									
1894	56	33	14	4	4	3	1	55	319	2	752	671	171	4	6	1	306	1	328	1	937	1667	412	52	751	52	077	1189	55	994	54	688	
1893	73	41	18	10	3	3	1	2	56	216	2	709	714	162	9	4	1	285	1	310	1	983	1783	385	53	671	53	013	1180	56	939	55	654
1892	64	40	17	9	1	3	2	1	55	329	2	659	759	149	9	7	1	229	1	242	2	031	1813	416	52	837	52	244	1157	56	097	54	868
1891	54	33	14	10	3	3	1	3	55	924	2	703	783	155	5	3	1	252	1	269	2	071	1833	441	53	389	52	811	1151	56	712	55	460
1890	53	39	21	6	4	1	1	—	52	244	2	538	751	164	9	8	1	166	1	185	1	955	1706	437	49	883	49	357	1088	53	004	51	838
1889	64	32	17	6	4	—	—	1	53	992	2	805	742	167	5	—	1	382	1	397	2	027	1770	434	51	330	50	749	1141	54	739	53	357
1888	72	30	7	8	4	1	1	—	53	040	2	775	723	143	10	11	1	235	1	247	2	109	1844	455	50	429	49	739	1227	53	773	52	538
1887	52	37	22	4	1	—	2	1	53	566	2	729	748	159	8	3	1	183	1	202	2	143	1865	472	50	996	50	327	1217	54	322	53	139
1886	85	32	13	6	3	3	—	1	53	538	2	778	736	127	8	—	1	186	1	204	2	115	1828	458	50	981	50	301	1243	54	282	53	096
1885	63	40	18	3	5	4	—	—	53	025	2	580	718	158	7	1	1	089	1	105	2	259	2023	428	50	402	49	720	1206	53	750	52	661
D. 1885/94	64	36	16	7	3	2	1	0,9	54	219	2	703	735	156	7	4	1	231	1	249	2	063	1813	434	51	667	51	034	1180	54	961	53	730

Jahre.	Zahl der Kinder:		Es wurden Kinder (frühzeitig und rechtzeitig) geboren										Unregelmäßige Geburten und operative Eingriffe.															
	Früh- und recht-zeitig Geborene (Spalte 19 u. 20, 22 u. 23).	Nach den Standes-registern.	in Schädel-lagen		in Gesichtslagen		in Becken-endlagen		in Quer-lagen		Lage nicht an-gegeben		im Gan-zen.	davon famen todt zur Welt.	Nabel-schnur-Vorfall		Fehlerhafter Sitz des Mutter-tuchens		Frauen (Eklampsie)									
			im Ganzen.	davon todt.	im Gan-zen.	davon todt.	im Gan-zen.	davon todt.	im Gan-zen.	davon todt.	im Gan-zen.	davon todt.			im Gan-zen.	davon todt.	im Gan-zen.	davon todt.	im Gan-zen.	davon todt.								
			im Ganzen.	davon todt.	im Gan-zen.	davon todt.	im Gan-zen.	davon todt.	im Gan-zen.	davon todt.	im Gan-zen.	davon todt.			im Gan-zen.	davon todt.	im Gan-zen.	davon todt.	im Gan-zen.	davon todt.	im Gan-zen.	davon todt.						
1894	55	345	55	817	52	983	982	289	37	1	286	300	710	254	77	28	55	345	1	601	232	127	134	14	61	53	11	
1893	56	361	57	105	54	033	974	270	30	1	277	284	700	246	81	31	56	361	1	565	237	132	162	29	65	59	10	
1892	55	630	56	392	53	214	984	308	31	1	357	291	680	243	71	24	55	630	1	573	265	146	156	22	60	57	10	
1891	56	236	56	826	53	860	1	026	298	29	1	295	272	709	246	74	19	56	236	1	592	277	155	182	13	77	44	12
1890	52	588	53	152	50	263	930	279	34	1	317	320	672	224	57	17	52	588	1	525	266	143	152	19	65	65	21	
1889	54	094	54	484	51	634	947	305	25	1	361	318	727	272	67	13	54	094	1	575	289	169	179	19	77	50	12	
1888	53	265	53	848	50	769	1	009	303	33	1	364	304	741	310	88	26	53	265	1	682	253	167	192	30	81	61	7
1887	53	881	54	468	51	250	1	031	358	38	1	448	323	740	269	85	28	53	881	1	689	271	150	187	27	73	66	13
1886	53	830	54	956	51	189	1	070	427	41	1	380	299	718	266	116	25	53	830	1	701	282	157	169	21	66	53	14
1885	53	377	54	167	50	752	974	396	27	1	414	316	705	292	110	25	53	377	1	634	303	169	185	33	87	61	13	
D. 1885/94	54	461	55	122	51	995	993	323	32	1	350	303	710	262	83	24	54	461	1	614	268	152	170	23	71	57	12	

Jahre.	Nach: Unregelmäßige Geburten und operative Eingriffe.																												
	Gebär-mutter-ger-reißung		Unterbrechung d. Schwangerschaft durch künstl. Ein-leitung d. Geburt			Zange		Wendung auf den				Ausziehung bei Becken-endlagen (ohne Wendung)			Verklei-nerung des Kopfes		Zerstückelung des Kindes		Kaiserschnitt an		Nach-geburts-Opera-tionen								
								Kopf		Fuß									Lebenden		Totden								
	im Ganzen.	Mütter todt.	im Ganzen.	Mütter todt.	Kinder todt.	im Ganzen.	Mütter todt.	Kinder todt.	im Ganzen.	Mütter todt.	Kinder todt.	im Ganzen.	Mütter todt.	Kinder todt.	im Ganzen.	Mütter todt.	Kinder todt.	im Ganzen.	Mütter todt.	im Ganzen.	Mütter todt.	im Ganzen.	Mütter todt.						
1894	10	8	71	1	5	1371	13	105	54	1	15	828	20	264	580	5	140	56	3	13	2	11	3	2	1	1	1494	19	
1893	12	12	58	3	18	1437	23	107	47	2	12	817	32	281	584	2	113	41	5	17	3	5	4	1	—	—	1422	36	
1892	15	14	48	—	17	1367	15	102	38	1	8	855	37	273	609	2	118	59	7	13	2	3	1	1	3	4	1443	38	
1891	12	2	49	1	9	1370	15	102	38	—	11	856	26	298	535	6	101	55	5	13	2	4	1	1	3	2	1450	36	
1890	7	6	38	4	12	1294	19	96	34	—	5	757	33	269	559	3	123	45	4	9	3	1	—	1	—	—	1304	36	
1889	10	8	50	2	13	1343	12	112	36	—	3	810	31	292	585	6	128	39	3	10	2	1	—	1	3	3	1338	39	
1888	6	6	66	1	10	1350	15	120	44	3	12	843	32	326	639	8	146	49	7	9	1	5	3	—	1	1	1439	42	
1887	10	8	61	3	12	1355	14	145	58	—	16	811	41	307	542	2	98	49	6	13	1	4	1	1	4	4	1395	37	
1886	4	4	52	3	8	1311	19	134	48	2	12	769	26	302	496	5	105	45	5	13	3	—	—	—	—	2	2	1333	41
1885	10	6	55	2	5	1341	20	181	57	—	14	769	35	343	527	6	139	50	9	7	1	4	3	2	2	2	1298	55	
D. 1885/94	9,6	7,4	55	2	11	1354	17	115	45	0,9	11	812	31	296	566	4,5	121	49	5,4	12	2,0	3,8	1,6	1,0	1,8	1,9	1392	3,9	

1) unbekannt zum wie vielen Mal.

Erkrankungen an anzeigepflichtigen Infektionskrankheiten 1894. 309

Nach den Angaben der Bezirksärzte.

VII. Tabelle 10.

Amtsbezirke.	Angezeigte Fälle von					Amtsbezirke, Kreise u. und Großherzogthum.	Angezeigte Fälle von				
	Typhus.	Kindbett- fieber.	Scharlach.	Diphthe- ritis.	Blattern.		Typhus.	Kindbett- fieber.	Scharlach.	Diphthe- ritis.	Blattern.
Engen . . . . .	7	10	44	90	—	Mannheim . . . . .	34	14	105	152	—
Konstanz . . . . .	12	16	22	321	1	Schwezingen . . . . .	16	4	2	59	—
Mehlrich . . . . .	1	6	2	53	—	Weinheim . . . . .	17	5	2	51	—
Pfullendorf . . . . .	5	3	—	97	—	Eppingen . . . . .	8	3	2	30	—
Stodach . . . . .	—	7	15	165	—	Heidelberg . . . . .	77	26	60	363	—
Ueberlingen . . . . .	6	3	9	103	—	Stinsheim . . . . .	11	7	10	127	—
Donauessingen . . . . .	1	10	8	63	—	Wiesloch . . . . .	—	9	18	31	—
Friberg . . . . .	8	4	40	458	—	Welsheim . . . . .	3	—	—	51	—
Billingen . . . . .	10	10	2	349	—	Buchen . . . . .	10	6	2	132	—
Bonnndorf . . . . .	—	2	6	121	—	Eberbach . . . . .	1	4	—	22	—
Säckingen . . . . .	8	3	1	27	—	Mosbach . . . . .	5	6	14	84	—
St. Blasien . . . . .	2	9	4	220	—	Lanerbischofsheim . . . . .	8	10	14	89	—
Waldbhut . . . . .	13	11	46	448	—	Wertheim . . . . .	3	4	13	154	—
Breisach . . . . .	2	—	—	72	—	<b>Kreise.</b>					
Emmendingen . . . . .	8	11	68	252	—	Konstanz . . . . .	31	45	92	829	1
Ettenheim . . . . .	1	2	10	109	—	Billingen . . . . .	19	24	50	870	—
Freiburg . . . . .	65	15	44	283	—	Waldbhut . . . . .	23	25	57	816	—
Neustadt . . . . .	—	5	4	36	—	Freiburg . . . . .	82	39	136	1 041	—
Staufen . . . . .	2	—	2	122	—	Lörrach . . . . .	58	43	83	261	—
Waldbirch . . . . .	4	6	8	167	—	Offenburg . . . . .	59	40	142	656	—
Lörrach . . . . .	25	15	11	105	—	Baden . . . . .	124	33	42	522	—
Müllheim . . . . .	11	5	14	62	—	Karlsruhe . . . . .	616	66	346	862	—
Schnau . . . . .	3	5	5	19	—	Mannheim . . . . .	67	23	109	262	—
Schopfheim . . . . .	19	18	53	75	—	Heidelberg . . . . .	96	45	90	551	—
Kehl . . . . .	15	7	71	74	—	Mosbach . . . . .	30	30	43	532	—
Lahr . . . . .	15	12	18	102	—	<b>Bezirke</b>					
Oberkirch . . . . .	4	5	—	44	—	der Landeskommissäre.					
Offenburg . . . . .	24	10	48	285	—	Konstanz . . . . .	73	94	199	2 515	1
Wolfach . . . . .	1	6	5	151	—	Freiburg . . . . .	199	122	361	1 958	—
Achern . . . . .	8	8	18	34	—	Karlsruhe . . . . .	740	99	388	1 384	—
Baden . . . . .	56	4	12	62	—	Mannheim . . . . .	193	98	242	1 345	—
Bühl . . . . .	12	9	2	122	—	<b>Großherzogthum</b>	1 205	413	1 190	7 202	1
Haslath . . . . .	48	12	10	304	—	1893 . . . . .	1 033	457	1 472	7 369	1
Bretten . . . . .	3	2	1	71	—	1892 . . . . .	1 077	413	1 220	3 787	6
Bruchsal . . . . .	12	8	22	247	—	1891 . . . . .	1 392	470	1 968	3 573	—
Durlach . . . . .	14	20	133	81	—	1890 . . . . .	1 147	363	2 685	2 693	20
Erlingen . . . . .	13	5	13	57	—	1889 . . . . .	1 459	462	3 195	2 960	18
Karlsruhe . . . . .	90	24	133	258	—	1888 . . . . .	1 608	557	2 935	2 501	7
Pforzheim . . . . .	484	7	44	148	—	1887 . . . . .	1 327	476	1 456	2 224	5
						1886 . . . . .	1 221	545	1 366	1 983	10
						1885 . . . . .	1 493	476	1 200	2 633	15
						Durchschnitt 1885/94 . . . . .	1 296	463	1 869	3 693	8

Anhang. Erkrankungen nach Monaten.

Krankheiten.	Die angezeigten Krankheitsfälle kamen vor in den Monaten												Im Jahre.
	Januar.	Februar.	März.	April.	Mai.	Juni.	Juli.	August.	Septem- ber.	Oktober.	Novem- ber.	Dezem- ber.	
Typhus . . . . .	52	124	153	100	227	95	82	81	95	73	83	40	1 205
Kindbettfieber . . . . .	44	55	46	52	36	18	23	25	20	32	29	33	413
Scharlach . . . . .	143	139	163	132	86	87	56	71	82	83	70	78	1 190
Diphtheritis . . . . .	709	751	732	686	621	369	380	422	421	633	662	816	7 202
Blattern . . . . .	—	1	—	—	—	—	—	—	—	—	—	—	1



VII. Tabelle 11.

Nach den Angaben der Bürgermeisterämter.

1	2	3	4	5	1	2	3	4	5
Amtsbezirke.	Orte.	Bad- u. Kur-Gäste.	Abgegebene Bäder.	Wasser- verhandt (Fässchen, Krüge).	Amtsbezirke.	Orte.	Bad- u. Kur-Gäste.	Abgegebene Bäder.	Wasser- verhandt (Fässchen, Krüge).
Ueberlingen	Ueberlingen	1 922	11 764	Seebäder 900 warme Bäder	Vörrach	Grenzach <sup>1)</sup> (Emilienbad)	.	.	.
Donauesschingen	Donauesschingen	120	5 086	—	Müllheim	Badenweiler	3 778	8 572	Schwimmbäder Einzelbäder
Billingen	Dürtheim	1) 614	12 253	1634 hl Soole 65 450 kg Badejals	"	Sulzburg	221	370	—
Bonnndorf	Boll	190	1 140	10 570	Oberkirch	Autogast	510	2 950	87 000
"	Steinabad	125	125	—	"	Freiersbach	1 254	2 903	287 695
Säckingen	Säckingen	30	2 090	—	"	Griesbach	1 100	6 000	4 500
Waldbshut	bei Rheinfelden	60	677	—	"	Oppenau	346	790	—
Emmendingen	Gurtweil	48	1 420	—	Offenburg	Petersthal	881	4 357	87 460
"	Bahlingen (Silberbrunnen)	35	1 075	—	Wolfach	Sulzbach	662	1 958	—
"	Kirnthalen	350	1 300	—	"	Jell a. H.	39	319	—
Ettenheim	Ettenheimmünster	189	1 060	—	Wolfach	Rippoldsau	1 040	3 966	76 845
Freiburg	Kappel (Rybbad)	20	320	—	"	Wolfach	150	622	—
"	Littenweiler	72	1 490	—	"	(Kiefernadelbad)	.	.	.
Neustadt	Eisenbach	22	188	—	Achern	Erlenbad	110	500	—
Staufen	Bollschweil	36	2 350	—	Baden	Baden u. Lichtenthal	58 330	109 776	1 202
"	(Kufschbad)	.	.	.	Rastatt	Rothenfels	480	300	—
Walbkirch	Stotterthal <sup>2)</sup>	—	—	—	"	(Elisabethenquelle)	.	.	.
"	Suggenthal	254	1 968	—	Bruchsal	Gernsbach <sup>3)</sup>	325	1 603	—
					Weinheim	Langenbrücken	230	1 820	3 680
					Sinsheim	Weinheim	80	970	—
						Rappennau	215	4 706	438 hl Soole 117805kr Badejals

<sup>1)</sup> darunter 176 Kinder in der Soolbadstation, an welche 2761 Bäder abgegeben wurden.  
<sup>2)</sup> Das Bad war wegen Todesfall und Umbau im Jahr 1894 geschlossen.  
<sup>3)</sup> Das Bad war in Konkurs gerathen.  
<sup>4)</sup> Die Badanstalt wurde bedeutend erweitert und zu einer Wasserheilanstalt umgewandelt.

Krippen, Kleinkinderschulen, Kinderbewahranstalten und Kindergärten 1894.

VII. Tabelle 12.

Nach den Angaben der Bürgermeisterämter.

1	2	3	4	5	1	2	3	4	5	1	2	3	4	5
Amtsbezirke.	Krippen. )		Kleinkinderschulen, Kinderbewahranstalten und Kindergärten.		Amtsbezirke.	Krippen. )		Kleinkinderschulen, Kinderbewahranstalten und Kindergärten.		Amtsbezirke, Kreise und Großherzogthum.	Krippen. )		Kleinkinderschulen, Kinderbewahranstalten und Kindergärten.	
	Anstalten.	Kinder.	Anstalten.	Kinder.		Anstalten.	Kinder.	Anstalten.	Kinder.		Anstalten.	Kinder.	Anstalten.	Kinder.
Engen	—	—	3	116	Rehl	—	—	20	1 252	Adelsheim	—	—	4	227
Konstanz	—	—	10	786	Lahr	—	—	26	1 483	Buchen	—	—	4	242
Rehlkirch	—	—	1	40	Oberkirch	—	—	3	163	Eberbach	—	—	4	218
Pfullendorf	—	—	1	100	Offenburg	—	—	9	559	Mosbach	—	—	9	568
Stockach	—	—	3	205	Wolfach	—	—	1	72	Tauberbischofsh.	—	—	11	731
Ueberlingen	—	—	2	125						Wertheim	—	—	4	394
										<b>Kreise.</b>				
Donauesschingen	—	—	4	252	Achern	—	—	2	146	Konstanz	—	—	20	1 372
Freiburg	—	—	4	288	Baden	1	18	6	527	Billingen	—	—	12	700
Billingen	—	—	4	160	Bühl	—	—	5	386	Waldbshut	—	—	10	586
					Rastatt	—	—	10	682	Freiburg	2	170	41	3 128
Bonnndorf	—	—	2	94						Vörrach	1	15	41	2 658
Säckingen	—	—	4	204	Bretten	—	—	10	620	Offenburg	—	—	59	3 529
St. Blasien	—	—	1	55	Bruchsal	—	—	19	1 700	Baden	1	18	23	1 741
Waldbshut	—	—	3	233	Durlach	—	—	15	1 505	Karlsruhe	1	35	111	9 415
					Ettlingen	—	—	5	230	Mannheim	—	—	54	4 451
Breisach	—	—	2	179	Karlsruhe	1	35	35	3 592	Heidelberg	—	—	62	4 659
Emmendingen	—	—	8	546	Pforzheim	—	—	27	1 768	Mosbach	—	—	36	2 380
Ettenheim	—	—	9	516						<b>Großherzogthum</b>	5	238	469	34 619
Freiburg	2	170	14	1 423	Mannheim	—	—	26	2 386	1893	5	123	460	33 463
Neustadt	—	—	2	104	Schwetzingen	—	—	18	1 572	1892	6	202	437	32 396
Staufen	—	—	3	170	Weinheim	—	—	10	493	1891	5	111	422	30 830
Walbkirch	—	—	3	190						1890	4	120	406	29 498
					Eppingen	—	—	8	522	1889	4	92	386	28 942
Vörrach	1	15	18	1 222	Heidelberg	—	—	27	2 042	1888	4	94	371	28 092
Müllheim	—	—	11	639	Sinsheim	—	—	18	1 200	1887	4	96	359	27 169
Schönau	—	—	4	235	Wiesloch	—	—	9	895	1886	3	92	322	24 219
Schoppsheim	—	—	8	562						1885	3	86	306	22 678
										Durchschn. 1885/94	4	125	394	29 191

\*) Bewahranstalten für Säuglinge oder Kinder unter 2 Jahren.

# Arbeiterkolonie Ankenbuck 1894.

Nach dem Jahresbericht des Landesvereins für Arbeiterkolonien.

Stand der Kolonisten am 1. Januar 1894 . . . . .	75
Neu aufgenommen im Laufe des Jahres 1894 . . . . .	239
Gesammitbestand im Jahre 1894 . . . . .	314
Ausgetreten im Laufe des Jahres 1894 . . . . .	238
Bestand am Jahreschluß 1894 . . . . .	76
darunter aus dem Großherzogthum . . . . .	41
Seit Bestand der Kolonie wurden aufgenommen <sup>1)</sup> . . . . .	2 033

**Persönliche Verhältnisse der im Jahre 1894 neu aufgenommenen Kolonisten:**

Nach Berufsgruppen:

Landwirtschaft, Thierzucht und Gärtnerei . . . . .	24
Bergbau, Hütten- und Salinenwesen . . . . .	1
Industrie der Steine und Erden . . . . .	6
Metallverarbeitung . . . . .	27
Maschinen, Werkzeuge, Instrumente, Apparate, forstwirtschaftliche Nebenprodukte, Leuchtstoffe, Fette, Oele und Firnisse . . . . .	9
Textilindustrie . . . . .	3
Papier und Leder . . . . .	13
Holz- und Schnitzstoffe . . . . .	29
Nahrungs- und Genussmittel . . . . .	21
Bekleidung und Reinigung . . . . .	17
Baugewerbe . . . . .	5
Poligraphische Gewerbe . . . . .	—
Künstler und künstlerische Betriebe für gewerbliche Zwecke . . . . .	7
Fabrikarbeiter . . . . .	15
Handelsgewerbe . . . . .	—
Verkehrsgewerbe . . . . .	8
Beherbergung und Erquickung . . . . .	—
Häusliche Dienste und Lohnarbeit gemischter und wechselnder Art . . . . .	26
Militär-, Hof-, bürgerlicher und kirchlicher Dienst . . . . .	19
<b>Zusammen</b> . . . . .	<b>239</b>

Nach ihrer Staatsangehörigkeit:

Badener . . . . .	99
Preußen . . . . .	48
Bayern . . . . .	16
Württemberg . . . . .	41
Hessen . . . . .	6
Elß-Lothringer . . . . .	5
Angehörige sonstiger deutscher Bundesstaaten . . . . .	8
Oesterreicher und Ungarn . . . . .	9
Schweizer . . . . .	6
Lugemburger . . . . .	1
<b>Zusammen</b> . . . . .	<b>239</b>

Nach ihrem Familienstand:

Ledige . . . . .	218
Verheirathete . . . . .	4
Verwitwete . . . . .	11
Geschiedene . . . . .	—
Getrennt lebende . . . . .	6
<b>Zusammen</b> . . . . .	<b>239</b>

Nach ihrer Religion:

Evangelische . . . . .	112
Katholische . . . . .	126
Israeliten . . . . .	1
<b>Zusammen</b> . . . . .	<b>239</b>

Die Zahl der Kolonisten betrug auf Ende jeden Monats, und zwar im:

Januar . . . . .	81	Mai . . . . .	61	September . . . . .	39
Februar . . . . .	70	Juni . . . . .	66	Oktober . . . . .	55
März . . . . .	50	Juli . . . . .	63	November . . . . .	65
April . . . . .	59	August . . . . .	51	Dezember . . . . .	76

<sup>1)</sup> Die Anstalt wurde am 26. Februar 1885 eröffnet.

Von den im Jahre 1894 Ausgetretenen

kamen in Arbeit	{ durch die Kolonie . . . . .	11
	{ " eigene Bemühungen . . . . .	31
gingen auf Wunsch	{ auf Wanderschaft . . . . .	125
	{ nach Hause . . . . .	35
	{ wegen Arbeitsunfähigkeit . . . . .	8
	{ in ein Kloster . . . . .	1
	{ in eine Kreis- und Pflegeanstalt . . . . .	1
wurden ausgewiesen . . . . .		10
sind entlaufen . . . . .		8
wurden zum Militär einberufen . . . . .		1
" durch die Behörden requirirt . . . . .		7
<b>zusammen</b> . . . . .		<b>238</b>

**Die Gesamtzahl der Verpflegungstage im Jahre 1894 hinsichtlich der Kolonisten vertheilt sich, wie folgt, auf:**

1. Arbeitstage	
a. unbelohnte . . . . .	3 072
b. belohnte . . . . .	14 274
<b>zusammen</b> . . . . .	<b>17 346</b>
dabon entfallen:	
auf die Haus- und Werkstättearbeiten . . . . .	8 555
" Beschäftigung für fremde Rechnung . . . . .	366
" den Landwirtschafts- und Gutsbetrieb . . . . .	8 425
2. Sonn- und Feiertags-Pflegstage . . . . .	4 343
3. Krankentage . . . . .	358
4. sonstige Verpflegungstage . . . . .	925
<b>Summe aller Verpflegungstage</b> . . . . .	<b>22 972</b>

**Gesamtzahl der Verpflegungstage des Anstaltspersonals . . . . . 1 939**

**Die Zahl der Passanten im Jahre 1894 betrug 160**

Deren vorübergehender Aufenthalt entfällt auf die einzelnen

Monate wie folgt:

Januar . . . . .	28	Mai . . . . .	3	September . . . . .	12
Februar . . . . .	19	Juni . . . . .	4	Oktober . . . . .	20
März . . . . .	9	Juli . . . . .	3	November . . . . .	15
April . . . . .	12	August . . . . .	8	Dezember . . . . .	27

**Zahl der Verpflegungstage der Passanten (für den Mann 1/2 Verpflegungstag gerechnet) . . . . . 80**

**Die laufenden Einnahmen (Soll) betragen 52 872 M.**

1. Allgemeine Einnahmen . . . . .	26 188 M.
darunter freiwillige Beiträge:	
a. der Vereinsmitglieder . . . . .	6 312 "
b. " Kreisverbände . . . . .	3 600 "
c. " Bezirksschulvereine . . . . .	1 482 "
d. " Gemeinden . . . . .	3 318 "
Geschenke und Vermächtnisse . . . . .	1 350 "
Staatsbeitrag . . . . .	10 000 "
2. Einnahmen aus dem Gutsbetrieb . . . . .	21 257 "
darunter Erlös und Werthanschlag aus Produkten der Gutswirtschaft . . . . .	20 563 "
3. Einnahmen aus dem Koloniebetrieb . . . . .	5 427 "
darunter Erlös aus Kleibern, Materialien und Naturalien (Hausindustrie) . . . . .	3 492 "
Arbeitsverdienst der Kolonisten für auswärtige Arbeiten . . . . .	1 007 "

**Die laufenden Ausgaben (Soll) betragen 41 803 M.**

1. Allgemeine Ausgaben . . . . .	6 152 M.
darunter Gehalte, Bureau- und Reisekosten . . . . .	4 135 "
2. Ausgaben für den Gutsbetrieb . . . . .	15 897 "
darunter für Ackerbau- und Viehzucht . . . . .	14 884 "
3. Ausgaben für den Koloniebetrieb . . . . .	19 754 "
darunter für Kleidung . . . . .	1 100 "
" Nahrung . . . . .	9 986 "
Arbeitsverdienst der Kolonisten . . . . .	4 552 "

**Das Aktivvermögen betrug 92 595 M.**

darunter Gutswerth . . . . . 62 670 "

**Die Schulden betragen 12 884 M.**

**Somit verblieb auf 31. Dezember 1894 ein Reiner**

**vermögen von 79 711 M.**



Noch: Die in den Jahren 1893 und 1894 in Fürsorge gestandenen Schützlinge nach verschiedenen Gesichtspunkten:	
<b>Noch: 4. Nach der Staatsangehörigkeit:</b>	
1894.	1893.
Ausländer . . . . .	29 19
und zwar:	
Österreicher . . . . .	8 7
Schweizer . . . . .	13 6
Italiener . . . . .	3 3
Franzosen . . . . .	2 —
Belgier . . . . .	1 2
Russen . . . . .	1 —
Dänen . . . . .	1 —
Amerikaner . . . . .	— 1
Zusammen . . . . .	1 001 958
<b>5. Nach dem Stand oder Beruf:</b>	
	1894. 1893.
Gewerbetreibende . . . . .	324 335
Tagelöhner . . . . .	126 126
Landwirthschaftliche Knechte . . . . .	46 62
Dienstboten . . . . .	74 83
Kaufleute . . . . .	49 46
Fabrikarbeiter . . . . .	38 42
Staatsbedienstete . . . . .	6 6
Gemeinbedienstete . . . . .	— 1
Lehrer . . . . .	13 6
Geistliche . . . . .	— 1
Sonstige Berufsarten . . . . .	49 41
Hierzu kommen noch:	
Angehörige d. Erziehungsanst. Flehingen	132 86
" Asyl Scheibenhardt . . . . .	9 10
" anderer Erziehungsanstalten . . . . .	11 15
Schützlinge ohne Beruf . . . . .	48 51
" bei denen der Beruf unbekannt geblieben . . . . .	76 47
Zusammen . . . . .	1 001 958
<b>6. Folgende Verbrechen, bezw. Vergehen und Uebertretungen haben den Gegenstand der letzten Bestrafung der Schützlinge gebildet:</b>	
	1894. 1893.
Diebstahl . . . . .	230 268
Landstreicherei und Bettel . . . . .	195 175
Sittlichkeitsvergehen . . . . .	87 69
Betrug und Fälschung . . . . .	103 100
Körperverletzung . . . . .	24 29
Unterschlagung . . . . .	38 38
Widerstand gegen die öffentliche Gewalt	3 8
Brandstiftung . . . . .	10 4
Kindsmord . . . . .	4 —
Verschiedene andere Gesetzesübertretungen	50 78
Hierzu kommen noch:	
Schützlinge, über welche das Zwangs- erziehungsverfahren oder Ueber- wachung der Erziehung verfügt wurde	161 130
Schützlinge, bei denen die letzte Bestrafung nicht ermittelt wurde . . . . .	63 40
Untersuchungsgefangene . . . . .	15 12
Schützlinge, welche nicht vorbestraft waren . . . . .	18 7
Zusammen . . . . .	1 001 958
<b>7. Die den Schützlingen zu Theil gewordene Fürsorge bestand:</b>	
	1894. 1893.
in der Vermittelung von Arbeit . . . . .	212 197
" " Darreichung von Geld zur Heim- oder Weiterreise . . . . .	268 213
" " Darreichung von Herberge und Kost	71 80
" " " " Kleidungsstücken . . . . .	45 38
" " " " Handwerkszeug u.	— —
" " Arbeitsmaterial . . . . .	13 10
" " Verbringung in eine Lehrstelle . . . . .	139 139
" " " " die Arbeiterkolonie . . . . .	6 9
" " " " d. Asyl Scheibenhardt . . . . .	3 3
" " " " die Erziehungsan-	— —
" " stalt Flehingen . . . . .	1 1
" " Verbringung in eine andere Anstalt	20 —
" " " " Familie . . . . .	7 —
" " Ermöglichung der Auswanderung	1 2
" " Unterstützung der Familie . . . . .	26 34
" " " " mit Geld . . . . .	6 —
" " Uebernahme der Polizeiaufsicht . . . . .	6 8
" " Ueberweisung an die Armenbehörde	— 4
" " dem Antrag auf Stellung unter die	— —
" " Maßregel der Zwangserziehung . . . . .	3 11
in verschiedenen anderen Arten von Fürsorge	74 57
Zusammen . . . . .	901 806
Von den übrigen in Fürsorge Ueberwiesenen	— —
haben freiwillig auf die Fürsorge verzichtet	— 3
wurden abgewiesen wegen Unwürdigkeit . . . . .	6 12
" " weil nicht bedürftig . . . . .	— 4
" " weil die erbetene Hilfe	— —
" " nicht möglich . . . . .	92 122
haben sich nicht gestellt . . . . .	— 11
sind noch nicht versorgt . . . . .	2 —
Zusammen . . . . .	1 001 958
<b>8. Die Ueberweisung der Schützlinge in die Vereinsfürsorge hat stattgefunden:</b>	
	1894. 1893.
aus dem Männerzuchthaus . . . . .	31 43
" den Landesgefängnissen . . . . .	254 378
" " Amtsgefängnissen . . . . .	196 130
" " der Weiberstrafanstalt . . . . .	17 37
" dem polizeilichen Arbeitshaus . . . . .	70 60
" ausländischen Strafanstalten . . . . .	8 12
" der Arbeiterkolonie . . . . .	— 3
" Erziehungsanstalt Flehingen . . . . .	132 86
" dem Asyl Scheibenhardt . . . . .	9 10
" einer andern Erziehungsanstalt . . . . .	12 15
durch Vermittelung der Zentralkasse . . . . .	28 41
" " inländischer Schutzvereine . . . . .	33 19
" " der Bezirksämter . . . . .	67 35
" " " " Amtsgerichte, Staats-	— —
" " " " anwälte zc. . . . .	6 1
" " " " von Pfarrämtern oder	— —
" " " " Armenräthen . . . . .	3 2
auf persönliches Ansuchen . . . . .	90 54
die Ueberweisungsbehörde wurde nicht fest-	— —
gestellt . . . . .	45 32
Zusammen . . . . .	1 001 958

**Vermögen, Einnahmen und Ausgaben der einzelnen Vereine 1894.**

Das Vermögen der einzelnen Vereine betrug Ende 1894: 49 963 M gegen 47 310 M im Jahre 1893. Unter den Einnahmen der Vereine waren 1894: 8 924 M Mitgliederbeiträge, 2 001 M Einnahmen aus sonstigen Anlässen. Unter den Ausgaben waren: 1 455 M Verwaltungskosten, 3 651 M zu Gunsten von Schützlingen, 1 298 M für die Anstalt in Flehingen, 1 609 M für die Arbeiterkolonie, 353 M für das Asyl Scheibenhardt.

**Vermögen, Einnahmen und Ausgaben der Zentralkasse 1894.**

Das Vermögen der Zentralkasse (Sitz in Karlsruhe) betrug am 31. Dezember 1894: 42 694 M. Die Einnahmen betragen seit ihrem Bestehen (1882) bis Ende 1894: 210 698 M, und zwar 90 994 M Staatszuschüsse und sonstige Beiträge, 77 751 M Kapitalien und Zinsen, 41 953 M sonstige und uneigentliche Einnahmen. Die Ausgaben betragen seit ihrem Bestehen (1882) bis Ende 1894: 210 348 M, und zwar 8 150 M Unterstützungen an einzelne Personen, 51 819 M für allgemeine Vereinszwecke, Verwaltungskosten, Porto, Fracht zc. Kosten, 107 343 M Kapitalien und Zinsen, 43 036 M sonstige und uneigentliche Ausgaben.

## Die staatliche Fürsorge für verwahrloste Kinder und jugendliche Personen (Zwangserziehung) in den Jahren 1887/94.

VII. Tabelle 15.

Nach den Berichten der Bezirksämter.

1	2	3	4	5	6	7	8	9
Gegenstand.	1887.	1888.	1889.	1890.	1891.	1892.	1893.	1894.
<b>In Zwangserziehung</b>								
waren zu Anfang des Jahres . . . . .	—	115	260	427	565	680	800	954
davon Knaben . . . . .	—	67	176	294	383	466	552	638
Mädchen . . . . .	—	48	84	133	182	214	248	316
wurden im Laufe des Jahres aufgenommen . . . . .	117	154	181	174	169	170	238	200
davon Knaben . . . . .	69	114	127	116	122	117	145	124
Mädchen . . . . .	48	40	54	58	47	53	93	76
davon Wiederaufgenommene { Knaben . . . . .	—	—	1	1	1	4	—	1
{ Mädchen . . . . .	—	—	—	2	—	—	—	—
befanden sich überhaupt während des Jahres (Gesamtzahl) . . . . .	117	269	441	601	734	850	1038	1154
davon Knaben . . . . .	69	181	303	410	505	583	697	762
Mädchen . . . . .	48	88	138	191	229	267	341	392
<b>Von der Gesamtzahl der Böglinge</b>								
waren:								
ehelicher Herkunft . . . . .	96	224	368	507	622	721	893	997
unehelicher Herkunft . . . . .	21	45	73	94	112	129	145	157
beim Eintritt in die Zwangserziehung alt								
unter 6 Jahre . . . . .	9	17	31	36	42	45	54	60
6 bis 9 Jahre . . . . .	32	67	108	138	169	196	231	268
10 und 11 " . . . . .	29	68	102	138	167	198	238	268
12 " 13 " . . . . .	26	75	126	174	209	229	279	277
14 " 15 " . . . . .	21	39	67	103	132	166	205	245
16 und mehr Jahre . . . . .	—	3	7	12	15	16	31	36
evangelisch . . . . .	49	99	166	209	255	293	362	397
katholisch . . . . .	68	169	274	391	477	555	670	749
sonstigen Bekenntnisses . . . . .	—	1	1	1	2	2	6	1) 8
hatten zur Zeit der gerichtlichen Entscheidung am Leben:								
beide Eltern . . . . .	60	134	206	269	322	393	475	527
nur den Vater . . . . .	25	46	77	105	138	150	197	222
nur die Mutter . . . . .	30	78	135	198	244	275	328	357
keinen Elternteil . . . . .	2	11	23	29	30	32	38	48
kamen in die Zwangserziehung wegen								
Gefährdung durch die Eltern . . . . .	77	158	233	299	348	395	465	505
unzulänglicher häuslicher Erziehung	39	109	202	291	370	437	552	629
strafbarer Handlungen (§. 56 Abs. 2 des R.-St.-G.-B.)	1	2	6	11	16	18	21	20
waren zu Ende bezw. beim Abgang im Laufe des Jahres in Familien . . . . .	49	108	181	260	344	423	550	636
davon unter 14 Jahre alt . . . . .	39	75	121	133	150	158	178	190
über 14 Jahre alt . . . . .	10	33	60	127	194	265	372	446
in einer Anstalt . . . . .	68	161	259	335	374	401	453	475
davon unter 14 Jahre alt . . . . .	49	122	171	205	209	197	230	225
über 14 Jahre alt . . . . .	19	39	88	130	165	204	223	250
im Gefängniß . . . . .	—	—	—	3	10	17	16	19
auf der Flucht . . . . .	—	—	1	3	6	9	19	24
<b>Aus der Zwangserziehung gingen ab . . . . .</b>	2	9	14	36	54	50	84	121
davon Knaben . . . . .	2	5	9	27	39	31	59	88
Mädchen . . . . .	—	4	5	9	15	19	25	33
und zwar durch Tod . . . . .	1	2	3	2	3	4	2	5
" Entlassung . . . . .	1	7	11	34	51	46	82	116

1) darunter 4 Katholiken, 2 Freireligiöse und 2 Israeliten.

folgt

Notz: Die staatliche Fürsorge für verwahrloste Kinder und jugendliche  
Personen (Zwangserziehung) in den Jahren 1887/94.

VII. Notz: Tabelle 15.

	1	2	3	4	5	6	7	8	9
Gegenstand.	1887.	1888.	1889.	1890.	1891.	1892.	1893.	1894.	
1894.									
Von den Entlassenen									
wurden entlassen:									
vorläufig (widerprüflich) . . . . .	1	3	5	21	26	11	14	13	
endgiltig . . . . .	—	4	6	13	25	35	68	103	
davon vor dem gesetzlichen Alter (18. Lebensjahr) . . . . .	—	4	2	5	6	8	13	7	
gingen nach									
zu den Eltern, Verwandten, Vormündern zc.	1	6	1	13	18	15	25	24	
„ Dienst- oder Gewerbehebern . . . . .	—	1	9	20	29	24	38	74	
„ in sonstige Unterkunft . . . . .	—	—	1	1	4	7	19	18	
traten in ein Gewerbe . . . . .	1	3	6	19	24	26	46	65	
„ landwirtschaftliche Beschäftigung . . . . .	—	—	1	5	9	3	5	17	
„ häuslichen Dienst . . . . .	—	1	3	5	8	9	15	23	
Die Abgegangenen überhaupt									
standen im Alter von									
unter 6 Jahren . . . . .	1	—	1	1	—	—	—	1	
6 bis 9 Jahren . . . . .	—	2	1	2	1	1	1	2	
10 und 11 „ . . . . .	—	—	—	2	1	1	1	2	
12 „ 13 „ . . . . .	1	3	—	2	5	4	2	1	
14 „ 15 „ . . . . .	—	2	6	10	12	7	10	9	
16 „ 17 „ . . . . .	—	2	2	11	17	11	15	10	
18 „ mehr Jahren . . . . .	—	—	4	8	18	26	55	96	
hatten eine Dauer der Zwangserziehung hinter sich von									
unter 6 Monaten . . . . .	2	3	1	2	1	1	1	4	
6 bis 12 Monaten . . . . .	—	2	4	3	3	2	1	1	
1 „ 2 Jahren . . . . .	—	4	4	13	6	9	8	10	
2 „ 3 „ . . . . .	—	—	5	14	18	13	15	23	
3 „ 4 „ . . . . .	—	—	—	4	19	10	18	17	
4 „ 5 „ . . . . .	—	—	—	—	7	12	22	26	
5 und mehr Jahren . . . . .	—	—	—	—	—	3	19	40	
gingen ab									
aus Familien . . . . .	2	4	4	21	38	35	60	90	
mit einem Erfolge:									
befriedigend . . . . .	—	3	2	17	31	24	45	72	
zweifelhaft . . . . .	1	1	1	3	7	5	9	12	
unbefriedigend . . . . .	—	—	1	—	—	6	—	6	
unbekannt oder nicht angegeben . . . . .	1	—	—	1	—	—	—	—	
aus Anstalten †) . . . . .	—	5	10	15	16	15	24	31	
mit einem Erfolge:									
befriedigend . . . . .	—	3	8	15	14	13	15	21	
zweifelhaft . . . . .	—	—	2	—	1	—	1	3	
unbefriedigend . . . . .	—	2	—	—	1	2	8	7	
unbekannt oder nicht angegeben . . . . .	—	—	—	—	—	—	—	—	
Am Schlusse des Jahres waren in der Zwangs- erziehung . . . . .	115	260	427	565	680	800	954	1 033	
davon Knaben . . . . .	67	176	294	383	466	552	638	674	
„ Mädchen . . . . .	48	84	133	182	214	248	316	359	
in Familien . . . . .	47	104	177	239	306	388	490	546	
mit einem Erfolge:									
befriedigend . . . . .	38	81	147	216	258	334	433	481	
zweifelhaft . . . . .	8	14	21	9	13	16	21	36	
unbefriedigend . . . . .	—	4	6	13	27	35	32	20	
unbekannt oder nicht näher angegeben . . . . .	1	5	3	1	8	3	4	9	
in Anstalten . . . . .	68	156	249	320	359	387	435	450	
mit einem Erfolge:									
befriedigend . . . . .	37	102	160	219	260	267	299	311	
zweifelhaft . . . . .	11	18	39	37	26	33	43	68	
unbefriedigend . . . . .	10	30	41	54	61	72	71	58	
unbekannt oder nicht angegeben . . . . .	10	6	9	10	12	15	22	13	
im Gefängniß . . . . .	—	—	—	3	9	16	13	18	
auf der Flucht . . . . .	—	—	1	3	6	9	16	19	
Die der Staatskasse erwachsenen Kosten für die Zwangserziehung:	„	„	„	„	„	„	„	„	
der Böglinge . . . . .	620	8 212	15 850	25 232	35 389	43 292	46 834	50 319	
in Anstalten . . . . .	529	2 635	5 482	8 215	8 802	9 346	10 197	16 598	
in Familien . . . . .	36	863	1 741	2 284	2 927	2 909	3 429	4 118	
davon zum Ersatz angewiesen für Böglinge . . . . .	43	200	567	1 253	640	612	734	1 034	
reiner Aufwand der Staatskasse . . . . .	584	7 349	14 109	22 948	32 462	40 383	43 405	46 201	
in Anstalten . . . . .	486	2 435	4 915	6 962	8 162	8 734	9 463	15 564	
in Familien . . . . .	—	—	—	—	—	—	—	—	
überhaupt . . . . .	1 070	9 784	19 024	29 910	40 624	49 117	52 868	61 765	

†) darunter auch diejenigen Böglinge, die sich zur Zeit des Abgangs im Gefängniß, im Spital und auf der Flucht befanden.

### Erziehungsanstalt für männliche jugendliche Verwahrloste und Bestrafte in Flehingen 1889/94 \*).

Nach den Jahresberichten über die Thätigkeit der Bezirksschutzvereine und der Zentralleitung zum Schutz für VII. Tabelle 16. entlassene Gefangene im Großherzogthum Baden.

1	2	3	4	5	6	7
Art der Angaben.	1889 <sup>1)</sup> .	1890.	1891.	1892.	1893.	1894.
Aufnahmefähigkeit (Betten) . . . . .	31	35	42	56	74	78
Aufgenommene Böglinge . . . . .	40	25	34	42	51	59
Ausgeschiedene . . . . .	9	31	18	27	39	58
Stand der Böglinge am Schlusse des Jahres . . . . .	31	25	41	56	68	69
<b>Gesamt-Einnahmen</b> . . . . .	<b>24 601</b>	<b>16 779</b>	<b>22 293</b>	<b>27 672</b>	<b>37 204</b>	<b>39 020</b>
darunter Staatszuschuß . . . . .	6 000	3 000	5 000	4 000	4 000	4 000
Zuschuß der Zentralleitung . . . . .	13 060	300	3 000	2 850	2 000	2 000
Zuwendungen der einzelnen Bezirksschutzvereine . . . . .	2 130	1 030	1 607	1 404	1 109	1 148
Schenkungen . . . . .	350	250	—	40	—	—
Berpfelegungskostenbeiträge . . . . .	3 061	10 840	7 807	13 833	18 869	20 434
aus Grundstücken . . . . .	—	9	378	29	30	47
„ gewerblichen Einrichtungen . . . . .	—	222	177	101	240	2 643
„ dem Wirtschaftsbetrieb . . . . .	—	402	710	995	2 540	2 153
<b>Gesamt-Ausgaben</b> . . . . .	<b>25 072</b>	<b>15 841</b>	<b>21 949</b>	<b>29 900</b>	<b>37 872</b>	<b>38 099</b>
darunter Aufwand für Gebäude . . . . .	7 425	2 725	4 830	3 021	2 535	1 722
„ „ Grundstücke . . . . .	1 456	775	1 136	1 296	1 957	3 344
„ „ dem Wirtschaftsbetrieb . . . . .	1 501	913	2 179	5 580	6 755	5 810
für Gehalte und Löhne . . . . .	1 612	2 144	2 495	2 503	2 769	3 840
Berpfelegungskosten . . . . .	2 936	4 640	5 005	7 070	7 567	7 872
für Kleidung und Lagerung . . . . .	5 293	2 125	1 721	5 293	4 903	4 145
„ Beschäftigung der Böglinge . . . . .	291	141	322	549	771	1 411
„ Zimmer-, Küche- und Schul-Einrichtungsgegenstände . . . . .	2 581	108	145	469	877	296
<b>Gesamt-Vermögen</b> . . . . .	.	<b>8 781</b>	<b>11 046</b>	<b>15 534</b>	<b>19 100</b>	<b>29 251</b>
darunter Viehstand . . . . .	.	1 700	3 282	3 800	5 000	7 200
landwirtschaftliche Vorräthe . . . . .	.	533	343	850	1 100	1 600
Haushaltungsvorrath . . . . .	.	848	881	884	1 000	1 000
Inventarwerth (50 % der Anschaffungskosten) . . . . .	.	4 000	6 540	10 000	12 000	12 000

#### Die am Schlusse des Jahres 1894 in der Anstalt befindlichen Böglinge nach dem Jahr der Verbringung in die Anstalt, nach Alter und Aufenthaltsdauer in der Anstalt:

1	2	3	4	5	6	7	8	9	10	11	12	13	14	15	16	17	18	19	20	21
Von den am Jahres- schluß 1894 in der Anstalt befindlichen Böglingen gehören an:	Zahl am Jahres- schluß 1894.	Alter:						Aufenthaltsdauer der früheren Jahrgänge in der Anstalt:							Zum					
		13 bis 14	14 bis 15	15 bis 16	16 bis 17	17 bis 18	18 bis 19	4 bis 12	12 bis 15	15 bis 18	18 bis 21	21 bis 21 1/2	21 1/2 bis 23 1/2	nicht ange- geben 4).	1.	2.	3.	4.	nicht ange- geben 4).	
		Jahre.						Monate.							Mal in der Anstalt.					
dem Jahrgang 1889	1	—	—	—	—	1	—	—	—	—	—	—	—	—	—	—	—	—	—	—
„ „ 1890	3	—	—	—	—	3	—	—	—	2	—	1	—	—	—	—	—	—	—	—
„ „ 1891	2	—	1	—	—	1	—	—	—	2	—	—	—	—	—	—	—	—	—	2
„ „ 1892	5	—	—	—	1	4	—	—	—	—	—	—	—	—	5	—	5	—	—	—
„ „ 1893	7	—	—	—	2	4	1	1	1	—	—	—	—	—	4	4	3	—	—	—
„ „ 1894	51	1	10	24	13	1	2	—	—	—	—	—	—	—	—	51	—	—	—	—
Zusammen	69	1	11	24	16	11	6	1	1	1	4	—	1	1	9	55	8	2	2	2
1893	68	1	5	19	30	12	1	1	11	5	3	1	1	—	—	59	7	2	—	—

\*) Ueber den Zweck der Anstalt vergleiche die Vorbemerkung zu Tabelle VII. 16 im Jahrbuch für 1893. Das Anstaltspersonal besteht aus einem Lehrer als Verwalter nebst seiner Frau, einem Aufseher und einem Hilfsaufseher.

1) Die Anstalt wurde am 1. April 1889 mit 12 Böglingen eröffnet.

2) hierzu noch der Werthanischlag der verbrauchten eigenen landwirtschaftlichen Erzeugnisse.

3) Der noch schulpflichtige Bögling wurde nur in Folge einer erst nachträglich festgestellten unrichtigen Altersangabe aufgenommen.

4) in dem betreffenden Jahresbericht nicht angegeben.

94 \*).  
für

7  
894.  
78  
59  
58  
69  
M  
99 020  
4 000  
2 000  
1 148  
—  
20 434  
47  
2 643  
2 153  
88 099  
1 722  
3 344  
5 810  
3 840  
7 872  
4 145  
1 411  
296  
29 251  
7 200  
1 600  
1 000  
12 000  
die  
21  
nicht  
ange-  
geben  
\*)  
—  
2  
—  
—  
2  
—  
s einem

# VIII. Abtheilung.

## Unterricht und Bildung.

### Inhalt.

	Seite
Tabelle 1. Hochschulen 1894 . . . . .	318
" 2. Mittelschulen 1894 . . . . .	319
Zusatz 1. Besetzung der Klassen . . . . .	321
" 2. Reifeprüfungen . . . . .	321
Anhang. Privatschulen auf der Höhe der Mittelschulen . . . . .	322
" 3. Volksschulen 1894 . . . . .	322
Anhang. Privatschulen auf der Höhe der Volksschulen . . . . .	322
" 4. Fachschulen 1894:	
1) Gewerbliche Fortbildungsschulen . . . . .	323
2) Gewerbeschulen . . . . .	323
Anhang zu 1 und 2. Die Vertheilung der Schüler der gewerblichen Fortbildungs- schulen und der Gewerbeschulen auf die einzelnen Berufsarten . . . . .	324
3) Eigentliche Fachschulen . . . . .	324
Anhang. Privatfachschulen . . . . .	325
" 5. Lehrerbildungsanstalten 1894 . . . . .	325
" 6. Unterrichtsanstalten und Unterrichtskurse für weibliche Personen 1894:	
I. Lehranstalten bezw. Lehrerinnenbildungsanstalten des badischen Frauenvereins . . . . .	326
II. Sonstige Unterrichtsanstalten und Unterrichtskurse . . . . .	326
" 7. Bildungsanstalten für Taubstumme und Blinde 1894 . . . . .	328
" 8. Allgemeine Uebersicht der Lehr- und Bildungsanstalten 1882, 1893 und 1894 . . . . .	329
" 9. Gewerbehallen 1894 . . . . .	330
" 10. Verhältnisse der Presse am Jahreschluß 1894 . . . . .	330



VIII. Tabelle 1.

A. Lehrkörper. Fakultät. Art der Dozenten.	Freiburg.			Heidelberg.			B. Studirende. Fakultät. Staatsangehörigkeit.	Freiburg.			Heidelberg.					
	Wintersemester 1893/94.	Sommersemester 1894.	Wintersemester 1894/95.	Wintersemester 1893/94.	Sommersemester 1894.	Wintersemester 1894/95.		Wintersemester 1893/94.	Sommersemester 1894.	Wintersemester 1894/95.	Wintersemester 1893/94.	Sommersemester 1894.	Wintersemester 1894/95.			
<b>Theologische Fakultät.</b> (Freiburg katholische, Heidelberg evangelische Fakultät.)							<b>1. Immatrikulierte.</b>									
Ordentliche Professoren . . . . .	7	6	6	5	6	6	In der theologischen Fakultät . . . . .	228	243	215	71	86	77			
Außerordentliche Professoren . . . . .	1	1	1	1	1	1	davon Badener . . . . .	198	195	182	49	52	56			
Honorarprofessoren . . . . .	2	2	2	—	—	—	Angehörige and. deutsch. Staaten	27	45	28	18	23	17			
Privatdozenten . . . . .	1	1	1	1	1	1	Reichsausländer . . . . .	3	3	5	4	11	4			
Sonstige Lehrer . . . . .	—	—	—	2	3	3	In der juristischen Fakultät . . . . .	207	456	253	321	485	339			
<b>Juristische Fakultät.</b>							davon Badener . . . . .	107	103	135	146	151	164			
Ordentliche Professoren . . . . .	7	7	7	7	7	7	Angehörige and. deutsch. Staaten	87	338	110	142	296	140			
Außerordentliche Professoren . . . . .	—	—	—	4	4	4	Reichsausländer . . . . .	13	15	8	33	38	35			
Honorarprofessoren . . . . .	—	—	—	—	—	—	In der medizinischen Fakultät . . . . .	408	558	466	218	269	225			
Privatdozenten . . . . .	—	—	—	—	—	—	davon Badener . . . . .	125	126	127	68	72	75			
<b>Medizinische Fakultät.</b>							Angehörige and. deutsch. Staaten	252	390	296	125	167	121			
Ordentliche Professoren . . . . .	12	12	12	11	11	11	Reichsausländer . . . . .	31	42	43	25	30	29			
Außerordentliche Professoren . . . . .	7	7	9	9	9	8	In der philosophischen Fakultät . . . . .	197	220	202	144	152	138			
Honorarprofessoren . . . . .	—	—	—	1	1	2	davon Badener . . . . .	77	62	66	74	66	79			
Privatdozenten . . . . .	13	12	9	11	12	13	Angehörige and. deutsch. Staaten	77	125	97	31	49	25			
<b>Philosophische Fakultät.</b>							Reichsausländer . . . . .	43	33	39	39	37	34			
Ordentliche Professoren . . . . .	15	15	18	11	12	11	In der naturwissenschaftlich-mathe- matischen Fakultät . . . . .	—	—	—	206	214	249			
Außerordentliche Professoren . . . . .	16	15	17	12	13	13	davon Badener . . . . .	—	—	—	37	40	55			
Honorarprofessoren . . . . .	3	3	3	4	4	4	Angehörige and. deutsch. Staaten	—	—	—	103	118	119			
Privatdozenten . . . . .	12	12	9	4	4	6	Reichsausländer . . . . .	—	—	—	66	56	75			
Sonstige Lehrer . . . . .	2	3	3	—	—	—	Zusammen Immatrikulierte . . . . .	1040	1477	1136	960	1206	1028			
<b>Naturwissenschaftlich-mathe- matische Fakultät.</b>							davon Badener . . . . .	507	486	510	374	381	429			
Ordentliche Professoren . . . . .	—	—	—	7	7	7	Angehörige and. deutsch. Staaten	443	898	531	419	653	422			
Außerordentliche Professoren . . . . .	—	—	—	14	13	14	sonst. europ. "	61	66	70	112	130	138			
Honorarprofessoren . . . . .	—	—	—	3	3	3	außereurop. "	29	27	25	55	42	39			
Privatdozenten . . . . .	—	—	—	4	4	7	<b>2. Zum Besuch der Vorlesun- gen berechnigte Hörer . . . . .</b>	77	94	80	163	159	202			
<b>Sämmtliche Fakultäten.</b>							<b>Gesamtzahl der Studirenden . . . . .</b>	1117	1571	1216	1123	1365	1230			
Ordentliche Professoren . . . . .	41	40	43	41	43	42	<b>C. Doktorpromotionen.</b>	Studienjahr:								
Außerordentliche Professoren . . . . .	24	23	27	40	40	40	April	1893/94.			November					
Honorarprofessoren . . . . .	5	5	5	8	8	9	1893/94.	1894/95.			1893/94.					
Privatdozenten . . . . .	26	25	19	20	21	27	Theologische Fakultät . . . . .	3	1	—						
Sonstige Lehrer . . . . .	2	3	3	2	3	3	Juristische " . . . . .	5	4	100						
<b>Gesamter Lehrkörper . . . . .</b>	98	96	97	111	115	121	Medizinische " . . . . .	58	53	23						
Außerdem Lektoren und sonstige Fachlehrer (Exercitienmeister etc.) . . . . .	6	5	5	7	7	6	Philosophische " . . . . .	22	24	20						
							Naturwissenschaftlich-mathematische Fakultät . . . . .	—	—	36						

II. Technische Hochschule Karlsruhe.

Studienzeit.	Lehrkörper.				Studirende.										Diplom- ertheilung für		
	Professoren.	Privat- dozenten.	Sonstige Gelehr. Assistenten etc.	Im Ganzen.	Immatrikulierte.										Natur- wissen- schaftl.	Mechanische Rechnit.	
					Abtheilung für												
					Mathe- matisch u. Natur- wissen- schaften.	Ingenieur- wesen.	Architektur.	Maschinen- wesen mit Electro- technik.	Chemie.	Forstwesen.	Nicht eingereicht.	Zusammen.	Sonstige Hörer.	Im Ganzen.	Darunter Nichtbadener.		
Wintersemester 1893/94 . . . . .	40	7	37	84	20	82	91	434	116	39	2	784	97	881	524	3	1
Sommersemester 1894 . . . . .					22	80	85	417	126	32	2	764	74	838	528	—	4
Wintersemester 1894/95 . . . . .					21	91	115	416	136	41	—	820	81	901	541	—	5

Mittelschulen 1894.  
Nach deren Programmen.

VIII. Tabelle 2.



VIII. Nach: Tabelle 2.

Anstalten bezw. Orte.	Lehrer(innen).										Schüler(innen).					
	Eratmäßige			Nicht etat- mäßige			Nicht voll be- schäftigte				Zusammen.					
	Direktoren und Professoren.	Real- u. Lehr- er.	son- stige Lehrer.	Lehrerinnen.	Lehrer.	Baunter Lehrerinnen.	Lehrerinnen.	Lehrer.	Lehrerinnen.	Lehrer.	Lehrerinnen.	Evangelische.	Katholische.	Strafliche.	Sonstige.	Zusammen.
1	2	3	4	5	6	7	8	9	10	11	12	13	14	15	16	1

Nach: I. Mittelschulen für die männliche Jugend.

Anstalten bezw. Orte.	Lehrer(innen).										Schüler(innen).					
	Direktoren und Professoren.	Real- u. Lehr- er.	son- stige Lehrer.	Lehrerinnen.	Lehrer.	Baunter Lehrerinnen.	Lehrerinnen.	Lehrer.	Lehrerinnen.	Lehrer.	Lehrerinnen.	Evangelische.	Katholische.	Strafliche.	Sonstige.	Zusammen.
1	2	3	4	5	6	7	8	9	10	11	12	13	14	15	16	1
Real- mittelschulen.	1	2	1	1	1	1	1	1	1	1	1	1	1	1	1	1
Höhere Mädchenschulen.	2	2	2	2	2	2	2	2	2	2	2	2	2	2	2	2
Summe I. B. e. β.	21	19	1	4	1	1	1	1	1	1	1	1	1	1	1	1

II. Mittelschulen für die weibliche Jugend.

Anstalten bezw. Orte.	Lehrer(innen).										Schüler(innen).					
	Direktoren und Professoren.	Real- u. Lehr- er.	son- stige Lehrer.	Lehrerinnen.	Lehrer.	Baunter Lehrerinnen.	Lehrerinnen.	Lehrer.	Lehrerinnen.	Lehrer.	Lehrerinnen.	Evangelische.	Katholische.	Strafliche.	Sonstige.	Zusammen.
1	2	3	4	5	6	7	8	9	10	11	12	13	14	15	16	1
Höhere Mädchenschulen.	2	2	2	2	2	2	2	2	2	2	2	2	2	2	2	2
Summe II. 7 Anstalten	19	27	1	140	2	9	—	—	—	—	—	—	—	—	—	—

III. Zusammenstellung.

Anstalten bezw. Orte.	Lehrer(innen).										Schüler(innen).					
	Direktoren und Professoren.	Real- u. Lehr- er.	son- stige Lehrer.	Lehrerinnen.	Lehrer.	Baunter Lehrerinnen.	Lehrerinnen.	Lehrer.	Lehrerinnen.	Lehrer.	Lehrerinnen.	Evangelische.	Katholische.	Strafliche.	Sonstige.	Zusammen.
1	2	3	4	5	6	7	8	9	10	11	12	13	14	15	16	1
Summe I. A. a.	14	155	26	1	83	28	74	—	—	—	—	—	—	—	—	—
Summe I. A. b.	2	10	1	—	7	1	6	—	—	—	—	—	—	—	—	—
Summe I. A.	16	165	27	1	90	29	80	—	—	—	—	—	—	—	—	—
Summe I. B. a.	2	21	9	—	19	7	12	—	—	—	—	—	—	—	—	—
Summe I. B. b.	5	19	11	—	4	1	19	—	—	—	—	—	—	—	—	—
Summe I. B. c.	3	25	22	—	26	5	18	—	—	—	—	—	—	—	—	—
Summe I. B. d.	10	46	28	—	26	6	43	—	—	—	—	—	—	—	—	—
Summe I. B. e. α.	5	10	10	1	11	1	16	—	—	—	—	—	—	—	—	—
Summe I. B. e. β.	10	21	19	1	4	1	37	2	84	554	282	126	—	—	—	—
Summe I. B. e. γ.	1	—	—	—	3	—	—	—	—	—	—	—	—	—	—	—
Summe I. B.	36	142	99	2	93	21	148	2	486	3600	2951	722	21	7	294	—
Summe I.	52	307	126	3	183	50	228	2	849	5656	5053	1076	39	11	824	—
Summe II.	7	19	27	1	40	2	9	—	—	—	—	—	—	—	—	—
Im Ganzen	59	326	153	4	223	52	237	2	855	6156	5750	1082	50	11	238	—

<sup>1)</sup> darunter 25 Mädchen. <sup>2)</sup> darunter 84 Mädchen. <sup>3)</sup> darunter 16 Mädchen. <sup>4)</sup> darunter 10 Mädchen. <sup>5)</sup> im Schuljahr 1892/93 mit Klasse VI und V eröffnet. <sup>6)</sup> im Schuljahr 1893 mit Klasse VI und V eröffnet. <sup>7)</sup> im Schuljahr 1893 mit Klasse VI und V eröffnet. <sup>8)</sup> im Schuljahr 1893 mit Klasse VI und V eröffnet. <sup>9)</sup> im Schuljahr 1893 mit Klasse VI und V eröffnet. <sup>10)</sup> im Schuljahr 1893 mit Klasse VI und V eröffnet. <sup>11)</sup> im Schuljahr 1893 mit Klasse VI und V eröffnet. <sup>12)</sup> im Schuljahr 1893 mit Klasse VI und V eröffnet. <sup>13)</sup> im Schuljahr 1893 mit Klasse VI und V eröffnet. <sup>14)</sup> im Schuljahr 1893 mit Klasse VI und V eröffnet. <sup>15)</sup> im Schuljahr 1893 mit Klasse VI und V eröffnet. <sup>16)</sup> im Schuljahr 1893 mit Klasse VI und V eröffnet. <sup>17)</sup> im Schuljahr 1893 mit Klasse VI und V eröffnet. <sup>18)</sup> im Schuljahr 1893 mit Klasse VI und V eröffnet. <sup>19)</sup> im Schuljahr 1893 mit Klasse VI und V eröffnet. <sup>20)</sup> im Schuljahr 1893 mit Klasse VI und V eröffnet. <sup>21)</sup> im Schuljahr 1893 mit Klasse VI und V eröffnet. <sup>22)</sup> im Schuljahr 1893 mit Klasse VI und V eröffnet. <sup>23)</sup> im Schuljahr 1893 mit Klasse VI und V eröffnet. <sup>24)</sup> im Schuljahr 1893 mit Klasse VI und V eröffnet. <sup>25)</sup> im Schuljahr 1893 mit Klasse VI und V eröffnet.

a. 6. Gesamt- Durchsch.  
b. Pro. Gesamt- Durchsch.  
a. Rea. Gesamt- Durchsch.  
b. Rea. Gesamt- Durchsch.  
Die Schül.  
A. Baden Bruchsa  
Freibur  
Heidelbe  
Karlsru  
Konstan  
Lahr.  
Lörrach  
Mannh  
Offenbu  
Pforzbe  
Raßatt  
Tauber  
Werthe  
B. R. Karlsru  
Mannh  
C. O. Karlsru  
berorb-  
traneer

Anstalten.	Die Schüler vertheilen sich auf die Klassen:									Zusammen.	Anstalten.	Die Schüler vertheilen sich auf die Klassen:								
	VI.	V.	IV.	III.	II.	I.	OL.	OL.	OL.			VI.	V.	IV.	III.	II.	OL.	OL.	OL.	F.K.
<b>I. Mittelschulen für die männliche Jugend.</b>																				
<b>A. Gelehrtenschulen.</b>																				
<b>a. Gymnasien.</b>																				
Gesamtzahl . . .	558	485	559	542	486	502	449	402	349	4332										
Durchschnittlich . . .	39	34	40	39	35	36	32	29	25	309										
<b>b. Progymnasien.</b>																				
Gesamtzahl . . .	41	36	41	28	23	21	8	—	—	198										
Durchschnittlich . . .	21	18	20	14	11	11	4	—	—	99										
<b>B. Realmittelschulen.</b>																				
<b>a. Realgymnasien.</b>																				
Gesamtzahl . . .	120	111	128	124	112	123	72	45	43	878										
Durchschnittlich . . .	60	56	64	62	56	61	36	23	21	439										
<b>b. Realprogymnasien.</b>																				
Gesamtzahl . . .	148	141	123	116	79	58	10	—	—	675										
Durchschnittlich . . .	30	28	25	32	16	12	10	—	—	135										
<b>c. Oberrealschulen.</b>																				
Gesamtzahl . . .	354	351	363	277	209	233	81	34	15	11	1928									
Durchschnittlich . . .	118	117	121	92	70	78	27	11	15	11	643									
<b>d. Realschulen.</b>																				
Gesamtzahl . . .	503	455	446	440	232	180	28	—	—	2284										
Durchschnittlich . . .	50	45	45	49	26	20	9	—	—	228										
<b>e. Höhere Bürgerschulen.</b>																				
Gesamtzahl . . .	1)450	380	329	262	2)108	—	—	—	—	1529										
Durchschnittlich . . .	28	24	21	11	12	—	—	—	—	96										
<b>II. Mittelschulen für die weibliche Jugend.</b>																				
<b>Höhere Mädchenschulen.</b>																				
Gesamtzahl . . .	135	159	150	290	273	331	319	276	244	146	91	2414								
Durchschnittl. . .	27	32	30	41	39	47	45	39	34	21	30	345								

1) einschließlich der privaten Vorschule der höheren Bürgerschule Weinheim mit 27 Schülern. 2) einschließlich der privaten fünften Klasse der höheren Bürgerschule Wehrn mit 12 Schülern, der privaten sechsten Klasse der höheren Bürgerschule Weinheim mit 10 Schülern, sowie 6 Gäste dieser Anstalt.

**Zusatz 2. Reifeprüfungen.**

Die Schüler, welche bei den Gymnasien, den Realgymnasien und der Oberrealschule am Schlusse des Schuljahres 1893/94 die Reifeprüfung bestanden, beabsichtigten sich folgenden Studien bezw. Berufen zu widmen.

Anstalten.	Zahl der für reif erklärten Kandidaten.	Studium bezw. Beruf.																					
		Theologie		Rechtswissenschaft.	Medizin.	Finanzsch.	Philologie, Geschichte, Literatur.	Mathematik und Naturwissenschaften.	Philosophie.	Kunst u. Malerei.	Musik.	Bausch.	Ingenieur- und Maschinenbau.	Bergsch.	Eisenbahnsch.	Postsch.	Forstsch.	Thierheilkunde.	Militär und Marine.	Landwirthsch.	Kaufmannsch.	Unbestimmt.	
		katholische.	evangelische.																				
<b>A. Gymnasien.</b>																							
Baden . . . . .	10	2	—	—	1	1	—	—	—	—	1	—	—	—	—	—	—	—	—	—	—	—	
Bruchsal . . . . .	15	4	—	—	5	4	—	—	—	—	—	—	—	—	—	—	—	—	—	—	—	—	
Freiburg . . . . .	66	30	1	—	18	7	—	—	—	—	—	—	—	—	—	—	—	—	—	—	—	—	
Heidelberg . . . . .	26	1	3	—	6	2	1	3	3	—	—	—	—	—	—	—	—	—	—	—	—	—	
Karlsruhe . . . . .	41	3	6	—	9	5	—	2	—	—	—	—	—	—	—	—	—	—	—	—	—	—	
Konstanz . . . . .	26	8	1	—	3	3	2	1	—	—	—	—	—	—	—	—	—	—	—	—	—	—	
Lahr . . . . .	11	2	1	—	2	3	—	—	—	—	—	—	—	—	—	—	—	—	—	—	—	—	
Lörrach . . . . .	7	—	—	—	5	—	—	—	—	—	—	—	—	—	—	—	—	—	—	—	—	—	
Mannheim . . . . .	43	—	4	1	17	7	1	1	1	—	—	—	—	—	—	—	—	—	—	—	—	—	
Offenburg . . . . .	16	2	1	—	2	3	1	1	1	—	—	—	—	—	—	—	—	—	—	—	—	—	
Pforzheim . . . . .	8	—	2	—	3	1	—	—	—	—	—	—	—	—	—	—	—	—	—	—	—	—	
Rastatt . . . . .	26	8	—	—	4	4	3	—	—	—	—	—	—	—	—	—	—	—	—	—	—	—	
Taubertshausen . . . . .	18	11	—	—	3	—	—	—	—	—	—	—	—	—	—	—	—	—	—	—	—	—	
Wertheim . . . . .	1)25	3	4	—	6	4	—	—	—	—	—	—	—	—	—	—	—	—	—	—	—	—	
<b>Summe A. 1893 . . .</b>	<b>338</b>	<b>74</b>	<b>23</b>	<b>1</b>	<b>83</b>	<b>44</b>	<b>9</b>	<b>8</b>	<b>8</b>	<b>1</b>	<b>3</b>	<b>1</b>	<b>2</b>	<b>25</b>	<b>6</b>	<b>1</b>	<b>5</b>	<b>9</b>	<b>7</b>	<b>—</b>	<b>22</b>	<b>—</b>	<b>2</b>
<b>B. Realgymnasien.</b>																							
Karlsruhe . . . . .	2)18	—	—	—	—	—	—	—	—	—	—	—	—	—	—	—	—	—	—	—	—	—	—
Mannheim . . . . .	16	—	1)1	—	—	—	—	—	—	—	—	—	—	—	—	—	—	—	—	—	—	—	—
<b>Summe B. 1893 . . .</b>	<b>34</b>	<b>—</b>	<b>1</b>	<b>—</b>	<b>—</b>	<b>—</b>	<b>—</b>	<b>—</b>	<b>—</b>	<b>—</b>	<b>—</b>	<b>—</b>	<b>—</b>	<b>—</b>	<b>—</b>	<b>—</b>	<b>—</b>	<b>—</b>	<b>—</b>	<b>—</b>	<b>—</b>	<b>—</b>	<b>—</b>
<b>C. Oberrealschule.</b>																							
Karlsruhe . . . . .	6	—	—	—	—	—	—	—	—	—	—	—	—	—	—	—	—	—	—	—	—	—	—
<b>1893 . . .</b>	<b>6</b>	<b>—</b>	<b>—</b>	<b>—</b>	<b>—</b>	<b>—</b>	<b>—</b>	<b>—</b>	<b>—</b>	<b>—</b>	<b>—</b>	<b>—</b>	<b>—</b>	<b>—</b>	<b>—</b>	<b>—</b>	<b>—</b>	<b>—</b>	<b>—</b>	<b>—</b>	<b>—</b>	<b>—</b>	<b>—</b>

1) darunter 19 junge Leute, welche, ohne Schüler eines Gymnasiums gewesen zu sein, zur Ablegung der Reifeprüfung nach Maßgabe der Ministerialverordnung vom 3. April 1884 durch den Oberschulrath dem Gymnasium in Wertheim zugewiesen worden sind (sogenannte Extraneeer). 2) desgleichen 5 Extraneeer (§. 30 der Ministerialverordnung vom 2. Juli 1887). 3) hat sich noch der Ergänzungsprüfung zum Nachweis der Gymnasialreise zu unterziehen.

Im Ganzen . . . 59 326 163 4 40 186 9 50 266 12 995 695 5750 1502 501 14 238  
 1) darunter 25 Mädchen. 2) darunter 25 Mädchen. 3) darunter 16 Mädchen. 4) darunter 10 Mädchen.  
 5) im Schuljahr 1892/93 mit Klasse VI und V eröffnet. 6) im September 1893 mit Klasse VI und V eröffnet. 7) mit Oberklasse. 8) mit Oberklasse. 9) mit Oberklasse. 10) mit Oberklasse. 11) mit Oberklasse. 12) mit Oberklasse. 13) mit Oberklasse. 14) mit Oberklasse. 15) mit Oberklasse.

Anhang. Privatschulen auf der Höhe der Mittelschulen.

VIII. Noch: Tabelle 2.

Nach den Angaben der Anstalten.

Orte.	Amtsbezirke.	Anstalten.	Lehrer und Hilfslehrer.	Lehrerinnen.	Schüler.			Orte.	Amtsbezirke.	Anstalten.	Lehrer und Hilfslehrer.	Lehrerinnen.	Schüler.			
					Knaben.	Mädchen.	Zusammen.						Knaben.	Mädchen.	Zusammen.	
Billingen . . .	Billingen . . .	1	1	9	—	72	72	Sasbach . . .	Nchern . . .	1	12	—	280	—	280	
Königsfeld . . .	Freiburg . . .	2	11	12	74	86	160	Baden . . .	Baden . . .	2	—	14	—	183	183	
Freiburg . . .	Freiburg . . .	4	21	22	—	323	323	Karlsruhe . . .	Karlsruhe . . .	1	64	30	84	383	467	
Waldkirch . . .	Waldkirch . . .	1	16	—	126	—	126	Pforzheim . . .	Pforzheim . . .	1	8	7	—	148	148	
Lahr . . .	Lahr . . .	1	2	—	38	—	38	Mannheim . . .	Mannheim . . .	2	12	14	—	338	338	
Oberkirch . . .	Oberkirch . . .	1	1	—	17	—	17	Heidelberg . . .	Heidelberg . . .	5	32	15	79	66	145	
Offenburg . . .	Offenburg . . .	1	3	15	—	134	134	Sinsheim . . .	Sinsheim . . .	1	6	—	36	4	40	
Wolfach . . .	Wolfach . . .	1	2	—	36	36	36	Reckartbischofshm.	Reckartbischofshm.	—	—	—	—	—	—	
								Zm Ganzen . . .								
									29	191	138	734	1773	2507		

\*) darunter das Mädchengymnasium mit 10 Lehrern, 2 Lehrerinnen und 16 Schülerinnen.

Volksschulen 1894.

Einfache und erweiterte Volksschulen, Fortbildungsschulen, Industrieschulen, Waisen-, Rettungs- u. Anstalten, soweit letztere Schulanstalten sind.

VIII. Tabelle 3.

Nach den Angaben der Kreisenschulräthe.

Schulkreise.	Volksschulen.										Die Volksschulen als Fortbildungsschulen.		Die Volksschulen als Industrieschulen.		Waisen-, Rettungs- u. Anstalten, welche Schulanstalten sind.					
	Einfache Volksschulen.		Erweiterte Volksschulen.		Schüler.				Lehrerinnen.	Schülerinnen**).	Anstalten.	Lehrer.	Lehrerinnen.	Böglinge.						
	Lehrer.	Lehrerinnen.	Schüler(innen).	Lehrer.	Lehrerinnen.	Schüler(innen).	Lehrer und Lehrerinnen*).	Knaben.						Mädchen.	Zusammen.	Knaben.	Mädchen.	Zusammen.		
Stand im Schuljahr April 1893/94.																				
Konstanz . . .	152	213	4	15	213	44	5	2 625	168	2 036	1 148	3 184	157	6 133	1	—	1	—	36	36
Billingen . . .	160	233	5	16	383	21	5	1 378	170	1 707	1 191	2 898	161	5 516	2	3	—	85	11	96
Waldshut . . .	164	191	1	11	754	7	1	472	168	1 544	839	2 383	165	4 091	1	4	2	40	30	70
Lörrach . . .	136	200	5	14	395	13	4	633	152	1 539	1 010	2 549	140	4 277	2	4	2	73	50	123
Freiburg . . .	121	184	11	14	739	61	27	3 553	144	1 832	1 157	2 989	146	5 440	1	1	—	28	—	28
Lahr . . .	117	254	8	20	138	20	3	1 554	168	2 564	1 518	4 082	139	6 668	3	3	2	94	55	149
Offenburg . . .	112	217	10	18	450	14	10	1 061	148	2 255	1 316	3 571	116	5 682	—	—	—	—	—	—
Baden . . .	109	231	27	20	341	30	11	2 046	160	2 602	1 497	4 099	127	6 820	1	—	2	34	22	56
Karlsruhe . . .	77	224	16	20	676	165	45	9 106	140	2 899	2 008	4 907	116	11 318	3	6	1	109	45	154
Bruchsal . . .	86	247	20	22	661	2	5	153	140	2 580	1 520	4 100	101	6 463	—	—	—	—	—	—
Heidelberg . . .	83	244	26	23	382	206	37	13 460	175	3 218	2 337	5 555	147	12 238	3	5	1	31	71	102
Rosbach . . .	123	219	—	16	419	9	—	809	144	1 881	1 263	3 144	125	5 203	2	4	—	125	43	168
Reckartbischofshm.	148	234	2	16	720	—	—	—	161	1 713	1 052	2 765	149	5 145	2	2	—	37	21	58
Zm Ganzen . . .	1 588	2 891	135	231	271	592	153	36 850	2 038	28 370	17 856	46 226	1 789	84 994	21	32	11	656	384	1 040

\*) Der Fortbildungsunterricht wird von den Lehrern der Volksschule erteilt und ist die hier angegebene Zahl der Lehrer in der Zahl der Volksschullehrer enthalten. \*\*) Die Industrieschulen sind mit den Volksschulen verbunden; die Zahl der Schülerinnen ist in der bei den Volksschulen aufgeführten Schülerzahl enthalten.

Anhang. Privatschulen auf der Stufe der Volksschulen.

Nach den Angaben der Kreisenschulräthe.

Schulkreise.	Schulen.		Lehrer.	Lehrerinnen.	Schüler.		
	Einfache.	Erweiterte.			Knaben.	Mädchen.	Zusammen.
Konstanz . . .	—	1	—	15	—	391	391
Freiburg . . .	2	—	2	1	87	74	161
Lörrach . . .	—	1	4	2	—	35	35
Lahr . . .	1	—	—	1	—	31	31
Baden . . .	1	—	2	—	28	—	28
Karlsruhe . . .	2	—	2	2	67	67	134
Heidelberg . . .	4	1	12	6	239	126	365
Rosbach . . .	—	3	14	5	—	117	117
Zm Ganzen . . .	10	6	36	32	421	841	1 262

# Fachschulen 1894.

323

## 1) Gewerbliche Fortbildungsschulen.

Nach den Angaben des Gewerbe- und Schulraths.

VIII. Tabelle 4.

1				2				3				4			
Anstalten bezw. Orte.	Lehrer.	Schüler.		Anstalten bezw. Orte.	Lehrer.	Schüler.		Anstalten bezw. Orte.	Lehrer.	Schüler.		Anstalten bezw. Orte.	Lehrer.	Schüler.	
		Ordentliche Schüler.	Gästr.			Ordentliche Schüler.	Gästr.			Ordentliche Schüler.	Gästr.			Ordentliche Schüler.	Gästr.
Stand von Mitte Mai 1894.															
Achern . . .	3	39	14	Ettenheim . . .	2	44	—	Mudau . . .	1	13	1	Sinsheim . . .	2	23	2
Adelsheim . . .	1	22	—	Gengenbach . . .	1	33	—	Neckarbischofsb. . .	2	11	5	Stodach . . .	2	35	—
Bammenthal . . .	1	7	10	Gütenbach . . .	1	15	7	Neckargemünd . . .	1	27	4	Tübingen . . .	1	30	5
Bernau . . .	1	9	2	Hardheim . . .	2	39	11	Osterturken . . .	1	27	4	Todtmoos-Bez. . .	1	12	4
Birkendorf . . .	1	14	4	Herbolzheim . . .	1	15	2	Pfullendorf . . .	2	51	4	Todtnau . . .	1	37	—
Bonndorf . . .	3	22	2	Hoddenheim . . .	1	32	—	Philippsburg . . .	1	20	—	Walldorf . . .	1	12	1
Breisach . . .	1	19	—	Kandern . . .	1	20	2	Schiltach . . .	2	11	—	Wehr . . .	1	22	2
Bühl . . .	2	58	11	Kenzingen . . .	1	24	2	Schönbau b. H. . .	1	13	—	Willstätt . . .	1	18	6
Eisenbach . . .	1	20	—	Lenzkirch . . .	1	27	—	Schönbau i. W. . .	2	16	10	Wolfsach . . .	1	24	—
Elzach . . .	1	13	4	Lichtenau . . .	1	26	—	Schönwald . . .	1	15	1	<b>Summe</b>			
Endingen . . .	1	19	2	Markdorf . . .	2	19	2	Schonach . . .	1	12	—	<b>45 Anstalten *)</b>	<b>61</b>	<b>1031</b>	<b>127</b>
Eugen . . .	2	44	3	Menzenschwand . . .	1	6	—	Singen . . .	2	16	—				

\*) Außerdem besteht in Heimbach eine vom Gewerbe-Vorstandesverein daselbst unterhaltene Gewerbezeichenschule für Lehrlinge und Gehilfen, welche im Jahre 1894 von 12 Schülern besucht wurde und von einem Lehrer geleitet wird.

## 2) Gewerbeschulen.

Nach den Angaben des Gewerbe- und Schulraths.

1								2								3								4							
Anstalten bezw. Orte.	Lehrer.				Schüler.				Anstalten bezw. Orte.	Lehrer.				Schüler.				Anstalten bezw. Orte.	Lehrer.				Schüler.								
	Stat. mähige	Stat. mähige	Hilfslehrer	Zusammen.	Ordentliche Schüler.	Gästr.	Stat. mähige	Stat. mähige		Hilfslehrer	Zusammen.	Ordentliche Schüler.	Gästr.	Stat. mähige	Stat. mähige	Hilfslehrer	Zusammen.		Ordentliche Schüler.	Gästr.											
Stand von Mitte Mai 1894.																															
Baden . . .	1	2	1	5	9	372	59	Karlsruhe . . .	1	3	1	4	9	496	32	Schwezingen . . .	1	—	—	—	1	55	—								
Bretten . . .	—	1	—	—	1	78	5	Konstanz . . .	1	1	—	4	6	101	64	Tauberbischof. . .	—	1	—	—	1	58	14								
Bruchsal . . .	1	—	—	1	2	141	4	Lahr . . .	—	2	1	—	3	164	—	Triberg . . .	—	1	—	—	1	44	1								
Buchen . . .	—	—	1	—	1	60	7	Lörrach . . .	1	—	—	—	1	94	7	Ueberlingen . . .	1	—	—	—	1	55	8								
Donauwörth . . .	—	1	—	—	1	54	9	Mannheim . . .	—	5	5	2	12	470	92	Willingen . . .	—	2	—	—	2	118	5								
Durlach . . .	—	1	—	—	1	91	—	Meskirch . . .	—	1	—	—	1	48	7	Wöhrenbach . . .	—	1	—	—	1	40	1								
Eberbach . . .	—	1	—	—	1	90	—	Mosbach . . .	—	1	—	—	1	59	40	Waldkirch . . .	—	1	—	—	1	65	8								
Emmendingen . . .	—	1	—	—	1	55	16	Müllheim . . .	—	—	1	—	1	40	9	Waldbühl . . .	—	1	—	2	3	74	11								
Eppingen . . .	—	1	—	—	1	31	—	Neustadt . . .	—	1	—	1	2	70	1	Wallbühl . . .	—	1	—	—	1	40	12								
Ettlingen . . .	1	—	—	1	2	78	20	Offenburg . . .	1	—	2	3	6	150	12	Weinheim . . .	—	1	1	—	2	126	1								
Freiburg . . .	1	2	3	—	6	539	23	Pforzheim . . .	1	6	3	1	11	605	439	Wertheim . . .	1	—	—	2	3	84	29								
Furtwangen . . .	—	—	1	—	1	67	6	Rastatt . . .	1	—	—	1	2	103	27	Wiesloch . . .	—	1	—	—	1	49	—								
Gernsbach . . .	—	1	—	1	2	58	13	Säckingen . . .	—	1	—	—	1	42	—	Zell i. W. . .	—	1	—	1	2	56	102								
Heidelberg . . .	1	2	2	1	6	330	73	St. Georgen . . .	—	1	—	—	1	50	7	<b>Summe</b>															
Hornberg . . .	—	1	—	—	1	25	15	Schopfheim . . .	—	1	—	1	2	81	15	<b>43 Schulen . . .</b>	<b>14</b>	<b>48</b>	<b>22</b>	<b>31</b>	<b>115</b>	<b>5506</b>	<b>1194</b>								

1) außerdem an dem für Frauen eingerichteten Kurse 3 Lehrer.

41\*

Anhang zu 1) und 2). Die Vertheilung der Schüler der gewerblichen Fortbildungsschulen und Gewerbeschulen VIII. Nach: Tabelle 4.

Schulen.	1 2 3 4 5 6 7 8 9 10 11 12 13 14 15 16 17 18 19 20 21 22 23 24 25 26 27 28 29 30 31 32 33																															
	Kunst- und Handgärtnerlei.	Im Ganzen.	Dar. Steinbau.	Metallver- arbeitung.			Maschinen, Werkzeuge, Instrumente, Apparate.						Papier und Leder.			Holz- und Schneidstoffe.		Nahrungs- und Genusmittel.		Baugewerbe.		Polygraphische Gewerbe.		Künstlerische Betriebe.		Sonstige Berufe.		Schüler überhaupt.				
				Darunter			Darunter						Darunter			Darunter		Darunter		Darunter		Darunter										
				Im Ganzen.	Gold-, Silberarb., Eisen- werk.	Werk- zeug- u. Kunstschloffer.	Im Ganzen.	Maschinen- schloffer u. Mechaniker.	Wagner.	Uhrmacher.	Optiker, Feinmechaniker u. Elektrooptiker.	Forswirth. Nebenprodukte.	Legetilindustrie.	Im Ganzen.	Buchbinder.	Sattler.	Kapazierer.	Im Ganzen.	Darunter Schreiner u. Sesselmacher.	Im Ganzen.	Im Ganzen.	Malerei.	Himmerteile.	Glas- er.	Tänzer und Maler.	Polygraphische Gewerbe. Buchdrucker, Schriftsetzer, Lithograph.	Künstlerische Betriebe. Bildhauer, Graveur, Formsteker zc.		Sonstige Berufe. (Kaufleute, Ärzte und Kellerer.)	Ohne Beruf.		
1. Gewerbl. Fortbild- schulen. Klassen- schüler .	37	35	25	143	—	28	80	114	22	28	30	—	2	10	48	10	29	4	183	119	56	118	149	44	41	11	43	19	9	35	68	1031
Gäste .	—	6	5	16	—	2	13	16	7	3	3	—	—	—	—	—	—	—	20	19	1	1	45	18	18	3	4	—	—	22	127	
2. Gewerbe- schulen. Klassen- schüler .	125	136	85	1369	172	197	791	947	673	66	43	39	3	20	333	83	107	128	705	551	109	212	1027	294	198	81	320	140	118	125	137	5506
Gäste .	11	45	36	492	394	10	69	69	42	12	—	2	—	27	15	6	4	5	80	71	4	5	183	73	46	6	31	5	51	200	71194	

3) Eigentliche Fachschulen.

Nach den Angaben der Vorstände bezw. nach den Programmen.

Anstalten bezw. Orte.	Lehrer		Anstalten bezw. Orte.	Lehrer		Anstalten bezw. Orte.	Lehrer	
	im Ganzen.	darvon Nebenlehrer.		im Ganzen.	darvon Nebenlehrer.		im Ganzen.	darvon Nebenlehrer.
1. Akademie der bildenden Künste in Karlsruhe. Stand: Beginn des Schul- jahrs October 1894/95 .	12	1	5. Obstbauerschule Karlsruhe. Stand Sommer 1894 . . .	—	—	10. Schnitzerschule Furtwangen. (1 Jahreskurs.) Stand zu Beginn des Schul- jahrs Ostern 1894/95 . .	4	—
2. Kunstgewerbeschulen. Karlsruhe Stand: Beginn des Schul- jahrs October 1894/95 . . Von den Schülern gehörten an: der Architekturschule . . . 34 " Bildhauerschule . . . 18 " Tischlerische . . . 11 " Dekorationschule 49 " Zeichenlehrerschule 9 " Winterschule (Wästelkurs) . . . 40	16	6	6. Weienbauerschule Karlsruhe. Stand Winter 1894/95 . . .	7	5	11. Strohflechschulen. Stand Winter 1894/95.	—	—
Pforzheim (Fachschule für die Metallin- dustrie mit 3 Jahreskursen.) Stand: Beginn des Schul- jahrs April 1894/95 . . .	8	1	7. Landwirtschaftliche Winterschulen. Stand Winter 1894/95.	5	3	Mudau . . . . .	1	—
Summe 2 Anstalten . . .	24	7	Augustenberg . . . . .	4	3	Schlossau . . . . .	1	—
3. Baugewerbeschule Karlsruhe. Winter 1893/94 . . . . .	25	3	Eppingen . . . . .	6	5	Walldürn . . . . .	1	—
Sommer 1894 . . . . .	24	4	Freiburg . . . . .	8	6	Furtwangen . . . . .	1	—
Winter 1894/95 . . . . .	30	8	Ladenburg . . . . .	8	6	Gütenbach . . . . .	1	—
In letzterem Kurs gehörten von den Schülern an: der hochbautechnischen Abtheilung . . . . . 287 " baun- u. tiefbau- techn. Abth. . . . . 38 " maschinenbautechn. Abtheilung . . . . . 105 " Abtheilung für Gewerbelehrer . . . . . 25	—	—	Neßkirch . . . . .	5	4	Rohrbach . . . . .	1	—
4. Ackerbauerschule Hochburg. Stand Winter 1894/95 *)	3	2	Müllheim . . . . .	6	5	Schönenbach . . . . .	1	—
*) darunter 13 Hospitanten. *) außerdem 44 Abend Schüler. *) Im Sommer 1894 wurden auf der Ackerbauerschule 2 theoretische und praktische Hauptkurse für Obstbau mit insg. 31 Teilnehmern, 2 Obstbaukurse für Straßensorte mit 11 Teilnehmern und 1 Bienenzuchtkurs mit 19 Teilnehmern abgehalten. *) Es sind 3 auch an der landwirtschaftlichen Winterschule auf Augustenberg thätige Lehrer beschäftigt. *) außerdem im 2. Hauptkurs 34 Schüler; ferner waren 2 Kurse für Straßen- und Baumwarte von je 8 Teilnehmern besucht. *) außerdem 5 Gäste. *) d. h. Musikwerkmacherschulen. *) Die Musikschulen Unterkirnach, Willingen und Wöhrenbach unterstehen einem und demselben Leiter; derselbe ist bei Wöhrenbach gezählt. *) darunter 15 Lehrer, 6 Landwirthe und 4 Frauen.	8	1	Offenburg . . . . .	7	6	Schönwald u. Weissenbach	2	—
	—	—	Radolfzell . . . . .	5	3	Schonach . . . . .	1	—
	—	—	Tauberbischofsheim . . .	9	8	Triberg . . . . .	1	—
	—	—	Willingen . . . . .	5	4	Urberg . . . . .	1	—
	—	—	Waldshut . . . . .	6	5	Summe 11 Anstalten	12	—
	—	—	Summe 12 Anstalten	74	58	12. Korbflechtereischulen. Grauelsbaum Stand 1894 . . . . .	1	—
	—	—	8. Uhrmacherschule Furtwangen. (3 Jahreskurse.) Stand zu Beginn des Schul- jahrs April 1894/95 . . .	7	1	Bodman Stand Winter 1894/95 . . .	1	—
	—	—	9. Musikschulen *) Stand zu Beginn des Schul- jahrs Juni 1894/95.	—	—	Summe 2 Anstalten . . .	2	—
	—	—	Unterkirnach . . . . .	*) 1	—	13. Bienenzuchtchule Eberbach. 2 Kurse von je 10—14 Tagen	1	—
	—	—	Willingen . . . . .	*) 1	—		—	—
	—	—	Wöhrenbach . . . . .	2	—		—	—
	—	—	Waldkirch . . . . .	1	—		—	—
	—	—	Summe 4 Anstalten . . .	5	—		—	—

\*) darunter 13 Hospitanten. \*) außerdem 44 Abend Schüler. \*) Im Sommer 1894 wurden auf der Ackerbauerschule 2 theoretische und praktische Hauptkurse für Obstbau mit insg. 31 Teilnehmern, 2 Obstbaukurse für Straßensorte mit 11 Teilnehmern und 1 Bienenzuchtkurs mit 19 Teilnehmern abgehalten. \*) Es sind 3 auch an der landwirtschaftlichen Winterschule auf Augustenberg thätige Lehrer beschäftigt. \*) außerdem im 2. Hauptkurs 34 Schüler; ferner waren 2 Kurse für Straßen- und Baumwarte von je 8 Teilnehmern besucht. \*) außerdem 5 Gäste. \*) d. h. Musikwerkmacherschulen. \*) Die Musikschulen Unterkirnach, Willingen und Wöhrenbach unterstehen einem und demselben Leiter; derselbe ist bei Wöhrenbach gezählt. \*) darunter 15 Lehrer, 6 Landwirthe und 4 Frauen.





**Unterrichtsanstalten und Unterrichtskurse für weibliche Personen 1894.**

I. Lehranstalten bzw. Lehrerinnenbildungsanstalten des badischen Frauenvereins.

VIII. Tabelle 6.

Nach dessen Angaben\*).

a. In Karlsruhe.

1	2	3	4	1	2	3	4
Anstalten.	Vorsteherinnen und Lehrerinnen.	Lehrer.	Schülerinnen.	Anstalten.	Vorsteherinnen und Lehrerinnen.	Lehrer.	Schülerinnen.
1. Industriekurse zur Ausbildung von Handarbeitslehrerinnen.				5. Haushaltungsschule des Friedrich-Stifts.			
Winterkurs 1893/94 . . . . .	3	2	38	Schuljahr 1894 . . . . .	3	1	20
Sommerkurs 1894 . . . . .	4	2	53	6. Schule für Kunststickerei.			
2. Seminar zur Ausbildung von Haushaltungslehrerinnen an Mädchenfortbildungsschulen.				2 Lehrgänge jährlich <sup>1)</sup> . . . . .	1	1	76
I. Kurs (Mai 1894) . . . . .	2	—	5	7. Kunstgewerbliches Atelier.			
II. " (November 1894) . . . . .	2	—	12	Lehrgang 1894 . . . . .	1	—	15
3. Luisenschule. (Mädchenfortbildungsschule).				8. Fließschule.			
Schuljahr 1894/95 . . . . .	8	10	83	Stand Winter 1894/95 . . . . .	1	—	wöchentlich ca. 290
4. Frauenarbeitschule. Jährlich 3 Kurse.				9. Kochschule.			
I. Kurs (Januar 1894) . . . . .	17	5	287	5 Kurse zu je 10 Wochen . . . . .	1	1	82
II. " (Mai " ) . . . . .				11 Abendkurse für Arbeiterfrauen und Arbeiterinnen . . . . .			
III. " (Septemb. " ) . . . . .				10. Frauenarbeitschule Mühlburg <sup>2)</sup> . . . . .			
			364	Summe 9 Anstalten . . . . .	38	20	1 829
			372				

\* ) Nähere Angaben finden sich im Jahresbericht des badischen Frauenvereins für 1894.  
<sup>1)</sup> Außerdem fanden 2 Kurse für Buchbinder- und Kartonnagearbeiten statt mit einer Beteiligung von 16 Damen und ein gleicher Kurs in Donaueschingen mit einer Beteiligung von 8 Damen (siehe auch Seite 328).  
<sup>2)</sup> ging im März 1894 in die Verwaltung der Stadtgemeinde Karlsruhe über.

Wanderkochlehrerinnen wurden ausgebildet durch Besuch von 3 Kochkursen nach vorausgegangenem Besuch einer Haushaltungsschule oder bestandener Prüfung als Handarbeitslehrerin oder sonst vorausgegangener praktischer Arbeit in Haushalt und Küche 4.

b. An anderen Orten.

Handarbeits- und Frauenarbeitschulen.

1	2	3	4	1	2	3	4	1	2	3	4
Orte.	Anstalten.	Lehrerinnen.	Schülerinnen.	Orte.	Anstalten.	Lehrerinnen.	Schülerinnen.	Orte.	Anstalten.	Lehrerinnen.	Schülerinnen.
Baden . . . . .	2	2	59	Lauda . . . . .	1	1	32	Tauberbischofsheim	1	2	65
Bruchsal . . . . .	1	2	97	Lörrach . . . . .	1	2	48	Wertheim . . . . .	1	2	108
Durlach . . . . .	1	1	43	Mannheim . . . . .	1	5	225	Zell a. S. <sup>1)</sup> . . . . .	—	—	—
Emmendingen . . . . .	1	1	41	Mingolsheim . . . . .	1	1	116	Zusammen 1894 . . . . .	19	31	1 424
Heidelberg . . . . .	1	3	102	Mosbach . . . . .	1	1	55	1893 . . . . .	17	28	1 269
Herbolzheim . . . . .	1	1	80	Müllheim . . . . .	1	1	20	1892 . . . . .	17	31	1 128
Kirchheim . . . . .	1	1	150	Deftringen . . . . .	1	1	42	1891 . . . . .	17	30	1 102
Konstanz . . . . .	1	3	115	Offenburg . . . . .	1	1	26	1890 . . . . .	18	31	1 160

<sup>1)</sup> ist wegen ungenügender Beteiligung eingezogen.

II. Sonstige Unterrichtsanstalten und Unterrichtskurse\*).

Nach den Angaben der Bürgermeisterämter bzw. des Jahresberichts des badischen Frauenvereins.

a. Unterrichtsanstalten.

1	2	3	4	5	1	2	3	4	5
Orte.	Art der Anstalten bzw. deren Unternehmer.	Zahl der			Orte.	Art der Anstalten bzw. deren Unternehmer.	Zahl der		
		Lehrer.	Lehrerinnen.	Schülerinnen (innen).			Lehrer.	Lehrerinnen.	Schülerinnen (innen).
Ettenheim . . . . . Gaggenau . . . . . Ubstadt . . . . .	1. Frauenarbeitschulen.				Freiburg . . . . . Gengenbach . . . . . Murg . . . . . Wiejensthal . . . . .	4. Haushaltungsschulen.			
	Ordensschwestern . . . . .	—	1	24		Ordensschwestern . . . . .	—	9	37
	Unter geistlicher (katholischer) Leitung . . . . .	—	1	22		Unter geistlicher (katholischer) Leitung . . . . .	—	8	55
	Ortschulverein . . . . .	—	1	18		Desgleichen . . . . .	—	2	16
Bollertshausen	2. Abendchule mit Fließkurs.				Heidelberg	5. Schule für weibliche Dienstmoten.			
Fabrikeneinrichtung . . . . .	—	2	80		Frauenverein . . . . .	—	1	8	
Mannheim	3. Fortbildungs-Fachschule				Summe 10 Anstalten . . . . .	4	31	468	
Arbeiterfortbildungsverein . . . . .	4	—	184						

\* ) Als solche sind nur diejenigen Anstalten und Kurse berücksichtigt, welche öffentlichen oder gemeinnützigen Charakter haben, nicht aber diejenigen Anstalten und Kurse, welche lediglich von Privaten zu Erwerbszwecken eingerichtet bzw. unternommen wurden.

Noch: Unterrichtsanstalten und Unterrichtskurse für weibliche Personen 1894.

Noch: II. Sonstige Unterrichtsanstalten und Unterrichtskurse\*).

b. Koch-, Flid-, Näh- u. Kurse.

VIII. Noch: Tabelle 6.

1	2	3	1	2	3	1	2	3
Orte.	Art der Anstalten bzw. deren Unternehmer	Zahl der abgehaltenen Kurse.	Orte.	Art der Anstalten bzw. deren Unternehmer.	Zahl der abgehaltenen Kurse.	Orte.	Art der Anstalten bzw. deren Unternehmer.	Zahl der abgehaltenen Kurse.
<b>1. Kochkurse</b>			<b>Noch: 3. Flidkurse und Flidabende.</b>			<b>5. Flid- und Bügellkurs.</b>		
Uglafterhausen	Frauenverein	2	Grözingen	Frauenverein (Flidabende)	2	Meersburg	Frauenverein	1
Baden	"	1	Saßmersheim	Frauenverein	1	<b>6. Flid-, Näh- und Bügellkurse.</b>		
Blankenloch	"	1	Heiligenberg	Gemeinde	1	Mannheim   Frauenverein . . . ?		
Buchen	(Kurs für Erwachsene und Kinder)	1	Hemmenhofen	Frauenverein (Flidabende)	1	<b>7. Flid- und Spinnkurs.</b>		
Dettingen	J. R. v. die Frau Großherzogin	1	Zmmendingen	Frauenverein	1	Bammenthal		
Donauesching.	Frauenverein (1 für Fortbildungsschülerinnen)	3	Konstanz	(Kurs für Frauen und Fabrikarbeiterinnen)	1	Neilsheim   Frauenverein . . . 1		
Durmersheim	Landw. Bezirksverein	2	Lörrach	Frauenverein (Kurse für Frauen und Mädchen)	?	<b>8. Flid-, Näh- und Spinnkurs.</b>		
Ettlingen	Frauenverein	3	"	Frauenverein (Flidabende)	1	Oberuhldingen   Frauenverein . . . 1		
Freiburg	(je 1 Kurs für Kinder u. Fabrikarbeiterinnen)	2	Malberg	Frauenverein	1	<b>9. Bügellkurse.</b>		
Helmlingen	Frauenverein	1	Malterdingen	(Flidabende)	1	Eudingen . . .   Frauenverein . . . 1		
Hemsbach	"	1	Mannheim	Gemeinde (Kurse für Fortbildungsschülerinnen)	2	Höchenschwand " . . . 1		
Zmmendingen	"	1	Menningen	Gemeinde	1	Mühlhofen " . . . 1		
Konstanz	(je 1 Kurs für Erwachsene, Kinder u. Fabrikarbeiterinnen)	3	Menzen- schwand	Frauenverein	1	Dehningen " . . . 1		
Lichtenau	Frauenverein	1	Mehlfirch	Gemeinde	1	Salem . . .   (Kurs für Frauen und Mädchen) 1		
Lörrach	(Kurs für Kinder)	1	Möggingen	Gemeinde	1	Im Ganzen in 5 Gemeinden.		
Mannheim	Fabrikantenverein	10	Neckarbischofsheim	Frauenverein	1	<b>10. Nähkurse.</b>		
Müllheim	Gemeinde (für Fortbildungsschülerinnen)	1	Pfullendorf	Gemeinde	1	Bühl . . .   Frauenverein . . . 1		
Neudorf	Gemeinde	1	Radolfzell	Frauenverein (Kurs für schulentlassene Mädchen)	1	Bühlertal . . .   Frauenverein . . . 1		
Dehningen	Frauenverein	1	Rappenau	Gemeinde	1	Sinsheim . . .   Frauenverein (Kurs für schulentlassene Mädchen) 1		
Deftringen	Gemeinde	1	Reichenau	Frauenverein	1	Im Ganzen in 3 Gemeinden.		
Offenburg	Frauenverein	?	Rielasingen	"	1	<b>11. Näh- und Strickkurs.</b>		
Reichenau	Gemeinde	1	Salem	Frauenverein	1	Diersburg . . .   Gemeinde . . . 1		
St. Blasien	Frauenverein	2	Sunthausen	"	1	<b>12. Näh- und Zuschneidkurs.</b>		
Staufen	"	1	Tauberbischofsheim	"	1	Bonndorf . . .   Frauenverein . . . 1		
Steinbach	(Kurs für Fortbildungsschülerinnen)	1	Todtmoos	"	1	<b>13. Zuschneidkurse.</b>		
Sulzburg	Frauenverein	1	Triberg	"	1	Eudingen . . .   Frauenverein . . . 1		
Tauberbischofsheim	"	1	Ueberlingen	"	1	Thiengen . . .   " . . . 1		
Thiengen	"	1	Uehlingen	"	1	<b>14. Kleidermachkurs.</b>		
Wallbüren	"	1	Willingen	"	1	Staufen . . .   Frauenverein . . . 1		
Im Ganzen in 29 Gemeinden.			<b>4. Flid- und Nähkurse.</b>			Wehr . . .   " . . . 1		
<b>2. Koch- und Bügellkurse.</b>			Altenheim   Frauenverein und Gemeinde . . . 1			<b>15. Arbeitskurse und -abende.</b>		
Lörrach	Frauenverein (meistens für Fabrikarbeiterinnen)	8	Auggen	Frauenverein . . . 1	Bauschlott . . .   Frauenverein . . . 1			
Mehlfirch	Frauenverein	1	Heidelberg	" . . . 1	Eisingen . . .   " . . . 1			
<b>3. Flidkurse und Flidabende.</b>			Linz . . .   " . . . 1			Müllheim . . .   " . . . 1		
Baden	Frauenverein	1	Offenburg	Schulkommission . . . 1				
Bermatingen	Gemeinde	1	Riedheim	Gemeinde . . . 1				
Böhringen	Frauenverein	1	Singen	Frauenverein . . . 1				
Bonndorf	"	1	Wyllen	" . . . 1				
Bruchsal	(Flidabende)	3	Im Ganzen in 8 Gemeinden.					
Donauesching.	"	1						
Eichstetten	(Flidabende)	?						
Eudingen	"	1						
Flehhingen	"	1						
Freiburg	(Flidabende)	?						
Grödingen	"	1						

\*) Als solche sind nur diejenigen Anstalten und Kurse berücksichtigt, welche öffentlichen oder gemeinnützigen Charakter haben, nicht aber diejenigen Anstalten und Kurse, welche lediglich von Privaten zu Erwerbzwecken eingerichtet bzw. unternommen wurden.

4  
Schülerinnen.  
20  
76  
15  
wöchentlich ca. 290  
82  
132  
1 829  
Donau-  
nach einer in Haus-  
4  
Schülerinnen.  
65  
108  
1 424  
1 269  
1 128  
1 102  
1 160  
4 5  
Zahl der  
Schülerinnen.  
9 37  
8 55  
2 16  
6 24  
1 8  
31 468  
jeigten

Noch: Unterrichtsanstalten und Unterrichtskurse für weibliche Personen 1894.

Noch: II. Sonstige Unterrichtsanstalten und Unterrichtskurse\*).

VIII. Noch: Tabelle 6. Noch: b. Noch-, Flied-, Näh- u. Kurse.

1	2	3	1	2	3	1	2	3
Orte.	Art der Anstalten bezw. deren Unternehmer.	Zahl der abgehaltenen Kurse.	Orte.	Art der Anstalten bezw. deren Unternehmer.	Zahl der abgehaltenen Kurse.	Orte.	Art der Anstalten bezw. deren Unternehmer.	Zahl der abgehaltenen Kurse.
16. Kurse für Schnittzeichnen und Kleidermachen.			18. Handarbeitskurse.			20. Haushaltungskurse.		
Kenzingen.   Frauenverein . . .	2		Bühl . . .   Frauenverein . . .	1		Allmannsdorf   Frauenverein . . .	1	
			Thingen . . .   " (Kurs für größere Mädchen) . . .	1		Gernsbach   " . . .	1	
			Biegelhausen.   Frauenverein . . .	1		Müllheim.   " . . .	1	
17. Industriekurse.			19. Buchbindereikurs.			21. Handarbeitsunterricht für schulentlassene Mädchen.		
Malsh. . .   Vincentiusverein . . .	1		Donauessing.   Frauenverein . . .	1		Schöllbronn.   Frauenverein . . .	1	
Wyhlen . . .   Frauenverein . . .	1							

\*) Als solche sind nur diejenigen Anstalten und Kurse berücksichtigt, welche öffentlichen oder gemeinnützigen Charakter haben, nicht aber diejenigen Anstalten und Kurse, welche lediglich von Privaten zu Erwerbszwecken eingerichtet bezw. unternommen wurden.

Bildungsanstalten für Taubstumme\*) und Blinde 1894.

VIII. Tabelle 7. Nach deren Programmen.

1	2			4	5	1	2			4	5			
	Taubstumm-Anstalten						Blinden- erzie- hungsan- stalt N- vesheim.	Zöglinge.	Taubstumm-Anstalten			Blinden- erzie- hungsan- stalt N- vesheim.		
	Meers- burg	Ger- lachsh- heim	Weide- An- stal- ten.						Meers- burg				Ger- lachsh- heim	Weide- An- stal- ten.
Personal und Zöglinge.	Schuljahr April 1894/95.   Oktober 1894/95.			Schuljahr September 1894/95.		Schuljahr April 1894/95.   Oktober 1894/95.			Schuljahr September 1894/95.					
Anstaltspersonal:					Noch: Zöglinge:									
Vorstand . . . . .	1	1	2	1	Geburtsort der Zöglinge .									
Lehrpersonal { etatmäßige Lehrer . . . . .	9	7	16	2	Kreis Konstanz . . . . .	15	—	15	1					
{ nicht etatmäß. " . . . . .	3	5	8	1	" Billingen . . . . .	7	1	8	1					
{ Neben- u. Hilfslehrer . . . . .	—	1	1	—	" Waldshut . . . . .	13	2	15	1					
Zusammen . . . . .	12	13	25	3	" Freiburg . . . . .	17	1	18	5					
darunter Lehrerinnen . . . . .	1	1	2	1	" Lörrach . . . . .	9	1	10	—					
Wirtschaftspersonal . . . . .	5	4	9	4	" Offenburg . . . . .	21	3	24	3					
darunter weibliche Personen . . . . .	4	3	7	3	" Baden . . . . .	9	11	20	2					
Im Ganzen . . . . .	18	18	36	8	" Karlsruhe . . . . .	1	22	23	8					
darunter weibliche Personen . . . . .	5	4	9	4	" Mannheim . . . . .	—	13	13	4					
Zöglinge:					" Heidelberg . . . . .	—	17	17	2					
Zu Beginn des Schuljahrs 1894/95:					" Mosbach . . . . .	—	21	21	6					
Vom Vorjahr übernomm. . . . .	71	78	149	28	Zusammen Baden . . . . .	92	92	184	33					
Neu aufgenommen . . . . .	22	12	34	9	Preußen . . . . .	—	—	—	—					
Währ. d. Schulj. trat ein . . . . .	—	5	5	—	Württemberg . . . . .	—	1	1	1					
" wegen . . . . .	—	—	—	—	Bayern . . . . .	—	—	—	2					
" " " " . . . . .	—	—	—	—	Schweiz . . . . .	—	—	—	1					
" " " " wegen . . . . .	1	2	3	—	Grad der Taubheit bezw. Schwerhörigkeit und der Blindheit:									
Stand am Schlusse des Schuljahrs 1894/95 . . . . .	92	93	185	37	Ganz taub . Vollkom. blind . . . . .	38	36	74	13					
und zwar Knaben . . . . .	52	58	110	26	Schallgehör . Farben unter- . . . . .	15	21	36	—					
Mädchen . . . . .	40	35	75	11	Vokalgehör . scheidend . . . . .	14	16	30	—					
Katholiken . . . . .	79	48	127	19	Ziemlich Gehör . Nicht sehend . . . . .	20	13	33	8					
Evangelische . . . . .	12	40	52	17	Vollst. Gehör . Schwachichtig . . . . .	5	7	12	16					
Israeliten . . . . .	1	5	6	1										

\*) Außer den beiden staatlichen Taubstumm-Anstalten in Meersburg und Gerlachsh-heim besteht in Dinglingen (N. Jahr) noch ein Privat-Taubstumm-Institut, in welchem im Jahre 1894 6 Knaben und 10 Mädchen von 1 Lehrer und 1 Lehrerin unterrichtet wurden.

# Allgemeine Uebersicht der Lehr- und Bildungsanstalten 1882, 1893 und 1894.

Nach den vorhergehenden Tabellen.

VIII. Tabelle 8.

3 Bezeichnung der Anstalten.	1882.			1893.				1894.					
	Anstalten.	Lehr- per- sonal. (Lehrer u. Lehrer- innen *)	Studirende, Schüler und Böglinge.	Anstalten.	Lehrpersonal.			Studirende, Schüler und Böglinge.	Anstalten.	Lehrpersonal.			
					Lehrer.	Lehrer- innen.	Zusam- men.			Lehrer.	Lehrer- innen.	Zusam- men.	
1. Universitäten <sup>1)</sup>	2	153	1 205	2	209	—	209	2 240	2	218	—	218	2 446
2. Technische Hochschule <sup>1)</sup>	1	55	303	1	84	—	84	881	1	84	—	84	901
3. Mittelschulen.													
a. Gymnasien	12	24	4 239	14	332	—	332	4 395	14	339	—	339	4 332
b. Progymnasien	4	52	697	2	26	—	26	201	2	24	—	24	198
c. Realgymnasien	4	70	1 026	2	54	—	54	880	2	61	—	61	878
d. Realprogymnasien	—	—	—	4	42	—	42	530	5	53	—	53	675
e. Oberrealschulen	—	—	—	1	40	—	40	963	3	91	—	91	1 928
f. Realschulen	—	—	—	12	193	—	193	3 078	10	143	—	143	2 284
g. Höhere Bürgerschulen	27	247	3 010	17	147	2	149	1 619	16	136	2	138	1 529
h. Höhere Mädchenschulen	7	45	1 972	7	87	59	146	2 436	7	87	59	146	2 414
Privatanstalten	—	—	—	29	175	141	316	2 556	29	191	138	329	2 507
4. Volksschulen.													
a. Einfache Volksschulen	1 595	3 216	245 521	1 587	2 919	125	3 044	233 900	1 588	2 891	135	3 026	231 271
b. Erweiterte Volksschulen					570	133	703	36 085		592	153	745	36 850
Übungsschulen der Lehrersemi- narien	4	19	875	4	22	1	23	1 032	4	22	1	23	1 007
c. Die Volksschulen als Fort- bildungsschulen					2 (2006)	—	2 (2006)	44 966		2 (2 038)	—	2 (2 038)	46 226
d. Die Volksschulen als Indus- trieschulen		1 730			—	1 759	1 759	2 (84076)		—	1 789	1 789	2 (84994)
e. Waisen- u. Rettungshäuser, so- weit solche Schulanstalten sind				22	32	11	43	979	21	32	11	43	1 040
Privatschulen				16	37	31	68	1 301	16	36	32	68	1 262
5. Fachschulen.													
a. Gewerbl. Fortbildungsschulen				42	56	—	56	991	45	61	—	61	1 031
b. Gewerbeschulen	42	80	6 057	43	110	—	110	5 520	43	115	—	115	5 506
c. Eigentliche Fachschulen.													
Akademie d. bild. Künste	1	9	90	1	13	—	13	101	1	12	—	12	106
Kunstgewerbeschulen	2	13	236	2	24	—	24	431	2	24	—	24	394
Baugewerkschule <sup>1)</sup>	1	14	79	1	25	—	25	450	1	30	—	30	455
Ackerbauschule	1	4	32	1	3	—	3	16	1	3	—	3	20
Obstbauschule	1	2	32	1	(3)	—	(3)	44	1	(3)	—	(3)	45
Wiesenbauschule	1	4	9	1	7	—	7	13	1	7	—	7	5
Landwirthschaftl. Winter- schulen	12	12	231	12	75	—	75	345	12	74	—	74	341
Uhrmacherschule	1	4	18	1	6	—	6	61	1	7	—	7	57
Musikschulen	4	4	50	4	5	—	5	56	4	5	—	5	79
Schneiderschulen	2	2	20	1	4	—	4	45	1	4	—	4	43
Strohflechtschulen	15	15	1 064	11	—	12	12	558	11	—	12	12	489
Korbflechterschulen				2	2	—	2	18	2	2	—	2	20
Bienenzuchtschule				1	1	—	1	32	1	1	—	1	27
Hufbeschlagschulen				5	10	—	10	76	5	10	—	10	79
Schifferschulen				3	12	—	12	45	3	12	—	12	36
Haushaltungsschulen				5	19	12	31	156	5	19	11	30	142
Kaufm. Fortbildungsschulen				7	33	—	33	711	7	27	—	27	658
Privatfachschulen				6	65	18	83	963	5	59	18	77	1 027
6. Lehrerbildungsanstalten.													
a. Turnlehrerbildungsanstalt	1	2	—	1	2	—	2	72	1	—	—	—	—
b. Volksschullehrerseminarien	4	31	418	4	39	—	39	487	4	45	—	45	518
c. Vorbereitungs- (Präparan- den-) Schulen	3	18	176	2	12	—	12	126	2	12	—	12	142
d. Lehrerinnenseminar	1	9	78	1	6	7	13	78	1	7	6	13	96
7. Lehranstalten des bad. Frauenvereins	12		991	27	19	67	86	3 024	28	19	68	87	3 253
8. Sonst. Unterrichtsanstalten				7	4	21	25	396	10	4	31	35	468
9. Anstalten für Taubstumme und Blinde	3	26	254	3	24	3	27	225	3	25	3	28	222
Privatanstalt				1	1	1	2	12	1	1	1	2	16

\*) Für 1882 liegen getrennte Angaben für Lehrer und Lehrerinnen nicht vor. <sup>1)</sup> Für die Universitäten, die technische Hochschule und die Baugewerkschule sind hier jeweils die in den betreffenden Jahren beginnenden Wintersemester in Berücksichtigung gezogen. <sup>2)</sup> Siehe die Anmerkungen auf Seite 322.

VIII. Tabelle 9.

Nach den Angaben der Vorstände.

Bezeichnung der Anstalten.	1 2 3 4 5 6 7 8 9 10 11 12 13 14												Im Ganzen.	
	Januar.	Februar.	März.	April.	Mai.	Juni.	Juli.	August.	September.	Oktober.	November.	Dezember.		
<b>1. Landesgewerbhalle in Karlsruhe.</b>														
Besuch der Ausstellung . . . Personen.	2 395	2 653	3 634	2 644	3 577	2 373	2 402	2 531	2 824	3 193	2 422	2 780	33 428	
" " Bibliothek . . . "	964	939	756	696	641	722		471	393	1 040	1 025	1 002	8 649	
Ausgeliehen wurden aus der Bibliothek:							geschloffen.							
gemischte Bände . . . . . Stück	364	370	308	423	344	264		463	268	441	397	432	4 074	
einzelne kunstgewerbliche Blätter und Tafeln . . . "	1 008	1 007	567	755	580	525		511	362	724	834	1 003	7 876	
<b>2. Filiale der Landesgewerbhalle in Furtwangen.</b>														
Besuch der Ausstellung . . . Personen.													ca. 2 500	
Ausgeliehen wurden aus der Bibliothek:														
gemischte Bände . . . . . Stück	21	18	25	12	18	13	9	8	12	19	30	17	202	
einzelne kunstgewerbliche Blätter und Tafeln . . . "	—	—	—	—	—	—	—	19	—	8	—	8	35	
von den Ausstellungsgegenständen (Sammlung) . . . "	—	4	—	—	—	1	—	16	5	3	2	3	34	
<b>3. Gewerbhalle in Triberg.</b> Dieselbe wurde im Jahre 1894 von ca. 5 200 zahlenden Personen besucht.														
<b>4. Gewerbhalle in St. Georgen.</b> Dieselbe wurde im Jahre 1894 von 671 zahlenden Personen besucht.														
<b>5. Gewerbhalle in Mosbach.</b> Dieselbe wurde im Jahre 1894 von durchschnittlich 20—30 Personen monatlich besucht.														
<b>6. Gewerbhalle in Bruchsal.</b> Dieselbe wurde im Jahre 1894 von 6 800 Personen besucht.														
<b>7. Die in Donaueschingen und Mähringen bestehenden Gewerbhallen sind lediglich Verkaufshallen von Erzeugnissen am Orte befindlicher Gewerbetreibender.</b>														

Verhältnisse der Presse am Jahreschluss 1894.

VIII. Tabelle 10.

Nach den Angaben des Ministeriums des Innern.

Art der Blätter zc.	In den Kreisen:										Im Großherzogthum.		
	Konstanz.	Willingen.	Waldshut.	Freiburg.	Säckingen.	Offenburg.	Baden.	Karlsruhe.	Mannheim.	Heidelberg.	Mosbach.	1894.	1893.
	<b>Politische Blätter.</b>												
12 mal wöchentlich erscheinend . . .	—	—	—	—	—	—	—	3	1	—	—	4	4
6 oder 7 mal wöchentlich " . . .	4	—	1	4	4	2	3	9	9	4	4	44	44
3 " 4 " " " . . .	7	6	3	5	5	7	7	4	5	5	6	60	61
2 mal wöchentlich " " . . .	1	—	—	3	1	1	—	1	1	1	—	9	8
1 " " u. weniger " " . . .	—	—	—	—	1	—	—	5	6	—	—	12	10
Zusammen . . .	12	6	4	12	11	10	10	22	22	10	10	129	127
<b>Sonstige Blätter und Zeitschriften.</b>													
Verordnungsblätter für Staat und Kirche . . .	—	—	—	1	—	—	—	12	—	—	—	13	13
Für Religion und Schule . . .	—	—	—	2	—	—	—	4	10	2	3	23	23
" Rechtspflege und Verwaltung . . .	—	—	—	—	—	—	—	2	3	1	—	6	6
" Heilkunde und Krankenpflege . . .	—	—	—	—	—	—	—	1	3	—	—	4	4
" Landwirtschaft, Handel und Gewerbe . . .	2	—	—	1	—	—	—	5	4	—	—	12	14
" Kunst- und Wissenschaft . . .	2	—	—	—	—	—	—	1	3	—	—	6	5
Vereinsblätter . . .	—	—	—	1	—	—	—	1	3	4	—	11	9
Unterhaltungsblätter . . .	—	—	—	1	1	—	—	2	5	1	1	9	9
Anzeigblätter . . .	—	—	—	1)3	2)2	—	—	1	7	1	3	17	17
Zusammen . . .	4	—	—	9	3	—	—	9	48	14	12	101	100
<b>Im Ganzen . . .</b>	<b>16</b>	<b>6</b>	<b>4</b>	<b>21</b>	<b>14</b>	<b>10</b>	<b>19</b>	<b>70</b>	<b>36</b>	<b>22</b>	<b>12</b>	<b>230</b>	<b>227</b>
1893 . . .	16	6	4	21	13	11	19	67	35	23	12	227	
1892 . . .	15	6	4	19	11	11	18	61	31	21	11	208	
1891 . . .	15	6	4	18	11	11	18	61	27	20	11	202	
1890 . . .	14	6	4	19	11	12	18	60	25	20	10	199	
1889 . . .	14	6	4	16	9	11	17	59	20	20	10	186	
1888 . . .	15	6	4	16	10	9	16	56	20	19	12	183	

1) darunter 2 Blätter, welche nur während des Sommers erscheinen.  
2) erscheinen in Badenweiler und Schopfheim während der Badezeit.

# IX. Abtheilung.

## Rechtspflege.

### Inhalt.

	Seite
Tabelle 1. Geschäftsthätigkeit der Gerichte im Jahre 1894:	
A. In Civilsachen:	
1. Oberlandesgericht . . . . .	333
2. Landgerichte . . . . .	333
3. Amtsgerichte und Bürgermeisterämter . . . . .	334
4. Gewerbegerichte . . . . .	335
B. In Strafsachen:	
1. Oberlandesgericht . . . . .	336
2. Landgerichte . . . . .	336
3. Amtsgerichte . . . . .	337
" 2. Thätigkeit der freiwilligen Gerichtsbarkeit 1890/94 . . . . .	338
" 3. Thätigkeit der Verwaltungsgerichte 1894 . . . . .	339
" 4. Konkurse 1894 . . . . .	340
" 5. Diegenenschaftliche Zwangsveräußerungen 1894 . . . . .	342
" 6. Pfandeinträge und Pfandstriche 1894 . . . . .	344
" 7. Die Verbrechen und Vergehen im Jahre 1894 . . . . .	348
Anhang. Gesamtzahl der Verbrechen und Vergehen in den einzelnen Land- gerichtsbezirken 1885 und 1892/94 . . . . .	352
" 8. Strafen wegen Verbrechen und Vergehen 1894 . . . . .	352
" 9. Jugendliche (noch nicht 18 Jahre alte) Verbrecher 1894 . . . . .	353
" 10. Die im Jahre 1894 in die Centralstrafanstalten aufgenommenen Gefangenen . . . . .	354
" 11. Personalbestand der Strafanstalten 1894 . . . . .	355
" 12. Forststrafthaten 1894 . . . . .	356
Uebertretungen 1894:	
" 13a. 1. Allgemeine Darstellung . . . . .	357
" 13b. 2. Die wegen bezirksamtlich anhängig gewesenen Uebertretungen bestraften Personen nach der Art der Uebertretungen . . . . .	359

(NB. Schutzverein für entlassene Strafgefangene 1894 siehe Abtheilung VII Tabelle 14.)

IX. Abtheilung

Inhalt

Inhalt

1. Die Geschichte der Stadt im Jahr 1811

2. Die Geschichte der Stadt im Jahr 1812

3. Die Geschichte der Stadt im Jahr 1813

4. Die Geschichte der Stadt im Jahr 1814

5. Die Geschichte der Stadt im Jahr 1815

6. Die Geschichte der Stadt im Jahr 1816

7. Die Geschichte der Stadt im Jahr 1817

8. Die Geschichte der Stadt im Jahr 1818

9. Die Geschichte der Stadt im Jahr 1819

10. Die Geschichte der Stadt im Jahr 1820

11. Die Geschichte der Stadt im Jahr 1821

12. Die Geschichte der Stadt im Jahr 1822

13. Die Geschichte der Stadt im Jahr 1823

14. Die Geschichte der Stadt im Jahr 1824

15. Die Geschichte der Stadt im Jahr 1825

16. Die Geschichte der Stadt im Jahr 1826

17. Die Geschichte der Stadt im Jahr 1827

18. Die Geschichte der Stadt im Jahr 1828

19. Die Geschichte der Stadt im Jahr 1829

20. Die Geschichte der Stadt im Jahr 1830

21. Die Geschichte der Stadt im Jahr 1831

22. Die Geschichte der Stadt im Jahr 1832

23. Die Geschichte der Stadt im Jahr 1833

24. Die Geschichte der Stadt im Jahr 1834

25. Die Geschichte der Stadt im Jahr 1835

26. Die Geschichte der Stadt im Jahr 1836

27. Die Geschichte der Stadt im Jahr 1837

28. Die Geschichte der Stadt im Jahr 1838

29. Die Geschichte der Stadt im Jahr 1839

30. Die Geschichte der Stadt im Jahr 1840

31. Die Geschichte der Stadt im Jahr 1841

32. Die Geschichte der Stadt im Jahr 1842

33. Die Geschichte der Stadt im Jahr 1843

34. Die Geschichte der Stadt im Jahr 1844

35. Die Geschichte der Stadt im Jahr 1845

36. Die Geschichte der Stadt im Jahr 1846

37. Die Geschichte der Stadt im Jahr 1847

38. Die Geschichte der Stadt im Jahr 1848

39. Die Geschichte der Stadt im Jahr 1849

40. Die Geschichte der Stadt im Jahr 1850

3

18

18

18

18

18

18

18

18

18

Durchf

1)

Konsta

Waltb

Freibu

Offenb

Karlst

Mann

Wosb

# Geschäftsthätigkeit der Gerichte im Jahre 1894.

333

Nach den Angaben des Justizministeriums.

## A. In Zivilsachen.

### 1. Oberlandesgericht.

IX. Tabelle 1.

1 Jahr.	2 Berufungen.				3 Beschwerden.		4 Klagen auf Wieder- aufnahme des Verfahrens.	5 Rechtspolizei- sachen.			
	6 An- hängig gewor- dene Fälle.	7 Mündliche Verhandlungen.		8 Endurtheile.		9 In Sachen, in denen das Amtsgericht in erster Instanz entschieden hat.		10 In Sachen, in denen das Landgericht in erster Instanz entschieden hat.	11 An- hängig.	12 Erledigt.	13 Ueber- gehend.
		14 Gesamt- zahl.	15 Darunter kontra- diktische.	16 Gesamt- zahl.	17 Darunter kontra- diktische.						
1894 . . . . .	582	862	562	513	350	26	175	—	8	18	1
1893 . . . . .	571	933	543	494	355	33	168	—	5	15	1
1892 . . . . .	603	866	460	451	314	26	187	—	7	6	1
1891 . . . . .	583	852	495	520	378	26	170	—	4	15	—
1890 . . . . .	543	896	524	524	396	32	194	—	4	3	1
1889 . . . . .	564	799	490	492	372	12	188	2	4	3	1
1888 . . . . .	565	808	489	508	394	26	155	—	3	3	—
1887 . . . . .	519	834	564	496	410	21	180	—	8	7	1
1886 . . . . .	530	850	574	512	408	21	164	—	—	—	—
1885 . . . . .	607	919	590	495	379	11	139	—	2	2	—
Durchschn. 1885/94	567	862	529	501	376	23	172	0,2	5	4	0,6

<sup>1)</sup> hierunter je 1 Sache aus dem Vorjahr.

### 2. Landgerichte.

1 Landgerichte und Großherzogthum.	2 Civilprozesse.												3 Klagen auf Wieder- aufnahme des Verfahrens.	4 Rechts- polizei- sachen.		
	5 In erster Instanz.						6 In der Berufungs- instanz.							7 An- hängig.	8 Erledigt.	9 Ueber- gehend.
	10 Anhängig gewor- dene Fälle.	11 Gesamt- zahl.	12 Darunter kontra- diktische.	13 End- urtheile.	14 Anhängig gewordene Berufungen.	15 Gesamt- zahl.	16 Darunter kontra- diktische.	17 End- urtheile.	18 Gesamt- zahl.	19 Darunter kontra- diktische.	20 Gesamt- zahl.	21 Darunter kontra- diktische.				
Konstanz . . . . .	403	820	187	227	80	26	62	22	19	17	19	13	—	3	3	—
Waldshut . . . . .	294	432	120	195	85	32	59	32	24	19	19	23	—	5	5	—
Freiburg . . . . .	1 054	1 790	574	731	285	126	257	109	116	83	97	59	—	16	16	—
Offenburg . . . . .	584	613	366	416	161	81	75	70	58	44	31	61	—	4	4	—
Karlsruhe: Civilkammer . . . . .	1 183	1 738	797	880	397	271	357	244	248	197	162	133	—	25	25	—
Kammer für Handels- sachen . . . . .	746	890	266	631	143	—	—	—	—	—	36	—	—	—	—	—
Mannheim: Civilkammer . . . . .	1 338	1 903	1 020	938	447	306	409	304	276	207	145	115	—	49	49	—
Kammer für Handels- sachen . . . . .	1 330	1 672	584	900	220	—	—	—	—	—	81	—	—	—	—	—
Mosbach . . . . .	378	486	181	241	78	77	104	68	68	47	28	26	—	5	5	—
<b>Großherzogthum . . . . .</b>	<b>7 310</b>	<b>10 344</b>	<b>4 095</b>	<b>5 159</b>	<b>1 896</b>	<b>919</b>	<b>1 323</b>	<b>849</b>	<b>809</b>	<b>614</b>	<b>618</b>	<b>430</b>	<b>—</b>	<b>107</b>	<b>107</b>	<b>—</b>
1893 . . . . .	7 782	12 563	4 134	5 434	2 061	941	1 608	857	814	629	560	417	—	128	130	—
1892 . . . . .	8 362	13 598	4 283	5 893	2 149	956	1 717	850	817	609	598	386	3	121	119	2
1891 . . . . .	8 321	13 240	4 275	6 075	2 143	954	1 666	928	850	668	543	374	1	89	86	3
1890 . . . . .	7 772	10 858	3 914	5 370	1 897	921	1 490	901	822	645	553	415	—	104	107	—
1889 . . . . .	6 782	9 460	3 641	4 694	1 712	872	1 352	872	729	570	494	345	2	109	106	3
1888 . . . . .	6 491	7 116	3 441	4 280	1 571	829	1 064	770	677	537	297	302	4	88	86	2
1887 . . . . .	5 938	6 450	3 020	3 806	1 471	783	1 095	825	628	539	323	307	—	88	87	1
1886 . . . . .	5 683	6 623	3 486	3 835	1 498	788	911	770	607	539	303	291	—	66	65	1
1885 . . . . .	5 783	6 860	3 446	3 898	1 605	770	986	767	601	504	324	325	4	85	84	1
Durchschnitt 1885/94 . . . . .	7 022	9 711	3 774	4 844	1 800	873	1 321	839	735	585	461	359	1	99	98	1

<sup>1)</sup> hierunter 2 aus dem Vorjahre übertragene Sachen. <sup>2)</sup> hierunter 3 aus 1889 übergegangene Sachen.



IX. Nach: Tabelle 1.

3. Amtsgerichte\*) und Bürgermeisterämter.

Amtsgerichte.	Amtsgerichte.														Bürgermeisterämter.			
	Civilprozesse.					Mahnfachen.				Entmündigungsfachen.								
	Anhängig gewordene Fälle.	Mündl. Verhandlungen.		Endurtheile.		Erlassene Zahlungsbefehle.	Erlassene Vollstreckungsbefehle.	Vollzogene Zahlungsverordnungen.	Vollstreckungssachen einschl. Arrekte.	Klagen auf Wiederannahme des Verfahrens.	Entmündigungen.		Mundtobterklärungen I. II. Grads.	Aufhebung von Fällen Sp. 12/15.			Erlassene Zahlungsbefehle.	Erfledigte Rechtsfreite.
		Gesammtzahl.	Parunter laura. bittorische.	Gesammtzahl.	Parunter laura. bittorische.						Entmündigungen.	Verbestandungen.						
Donauessingen . . . . .	504	506	174	313	41	1 097	320	52	145	—	3	—	—	1	1	265	66	
Engen . . . . .	330	312	138	177	24	1 511	629	44	133	—	2	1	—	—	1	243	55	
Konstanz . . . . .	429	412	146	235	26	694	266	59	89	—	1	—	—	—	—	486	111	
Mehlfirch . . . . .	192	190	62	96	18	705	226	29	41	—	3	—	—	—	—	184	16	
Pfullendorf . . . . .	148	119	43	77	14	325	106	16	44	—	—	—	—	—	—	124	10	
Radolfzell . . . . .	430	412	181	245	56	1 194	429	18	160	—	4	—	—	—	1	373	95	
Stockach . . . . .	324	289	103	165	18	1 195	366	30	114	—	3	—	—	—	—	268	34	
Ueberlingen . . . . .	499	444	177	215	19	951	305	8	120	—	1	—	—	—	—	240	40	
Willingen . . . . .	548	634	141	255	23	974	334	33	197	—	7	—	1	—	—	504	163	
Bonndorf . . . . .	239	250	86	143	28	465	109	9	53	—	4	3	—	1	—	75	37	
Säckingen . . . . .	633	541	178	381	64	669	207	47	133	—	5	—	1	—	1	127	76	
St. Blasien . . . . .	324	263	65	159	13	768	256	40	62	—	7	—	—	—	—	135	30	
Schönan . . . . .	296	251	50	186	11	507	168	79	93	—	3	1	—	—	—	166	65	
Schopfheim . . . . .	336	356	107	205	52	738	221	85	69	—	4	1	1	1	—	308	99	
Waldshut . . . . .	772	825	228	500	78	970	299	85	194	—	8	3	1	—	1	179	140	
Breisach . . . . .	411	495	234	174	23	774	274	10	119	—	2	—	—	—	1	258	68	
Emmendingen . . . . .	440	384	120	211	36	777	283	27	61	—	5	—	1	—	1	270	69	
Ettenheim . . . . .	283	235	138	123	38	715	240	29	38	—	4	—	—	—	1	329	13	
Freiburg . . . . .	2 756	2 977	846	1 757	294	2 246	934	184	907	—	26	1	—	—	2	1 702	999	
Kenzingen . . . . .	298	279	91	159	26	571	164	21	47	—	3	—	1	—	1	182	39	
Lörrach . . . . .	835	990	213	600	68	1 247	502	48	289	—	11	1	1	1	1	455	281	
Müllheim . . . . .	509	415	79	291	37	805	299	13	103	—	7	—	—	—	1	186	62	
Neustadt . . . . .	241	269	118	146	48	430	163	16	111	—	7	2	1	—	—	133	33	
Staufen . . . . .	296	286	101	171	43	689	195	37	84	—	3	1	2	—	1	123	34	
Waldfirch . . . . .	259	248	81	124	22	367	94	13	62	—	6	1	—	—	—	106	61	
Achern . . . . .	414	317	76	196	19	459	143	29	65	—	4	2	1	—	—	212	28	
Bühl . . . . .	465	392	146	242	32	602	152	28	100	—	4	—	—	—	—	212	9	
Gengenbach . . . . .	267	258	75	141	25	362	88	17	55	—	6	2	1	—	—	122	56	
Kehl . . . . .	407	437	202	248	47	859	301	8	76	—	—	—	—	—	—	218	22	
Lahr . . . . .	625	673	226	371	77	1 105	408	32	120	—	7	—	2	—	2	601	72	
Oberfirch . . . . .	325	291	128	166	25	332	134	34	111	—	9	—	—	—	1	86	34	
Offenburg . . . . .	880	1 043	265	525	68	967	344	66	195	—	11	1	1	1	3	478	241	
Triberg . . . . .	533	524	147	354	36	724	237	31	129	—	3	1	—	—	1	325	107	
Wolfach . . . . .	361	424	183	181	48	410	133	24	88	—	6	—	2	—	2	119	56	
Baden . . . . .	1 369	1 651	369	840	83	1 210	459	131	389	—	3	—	—	1	—	872	345	
Bretten . . . . .	629	516	210	269	66	869	324	17	132	—	10	1	1	—	—	234	87	
Bruchsal . . . . .	960	1 033	455	539	114	1 682	594	53	177	—	10	—	—	3	2	838	96	
Durlach . . . . .	778	909	425	439	86	1 326	480	26	252	—	3	—	—	—	1	799	141	
Eppingen . . . . .	409	319	181	167	50	682	272	14	69	—	2	—	1	—	—	313	112	
Ettlingen . . . . .	473	417	132	263	32	1 088	295	34	106	—	3	—	—	—	—	737	102	
Gernsbach . . . . .	306	273	96	229	57	502	190	21	92	—	3	2	1	—	—	218	39	
Karlsruhe . . . . .	4 360	5 387	1 753	3 094	480	3 561	1 579	628	1 966	—	22	—	—	—	2	3 267	2 131	
Pforzheim . . . . .	2 231	2 843	911	1 580	299	3 491	1 283	249	655	—	16	—	7	—	1	2 237	945	
Philippsburg . . . . .	314	294	132	161	22	966	312	29	83	—	3	1	—	—	—	460	19	
Rastatt . . . . .	673	666	188	458	64	1 586	546	74	295	—	2	—	1	—	1	900	154	
Heidelberg . . . . .	3 043	4 607	1 344	2 063	307	3 660	1 433	264	1 198	—	14	—	—	1	3	1 847	1 508	
Mannheim . . . . .	6 280	7 916	2 506	4 451	866	3 769	1 716	586	2 592	1	7	4	1	2	—	4 050	2 637	
Schweisingen . . . . .	991	1 238	368	712	119	2 473	937	61	240	—	2	—	—	—	—	946	218	
Sinsheim . . . . .	483	456	176	239	49	641	176	7	89	—	5	—	—	—	1	145	39	
Weinheim . . . . .	548	781	373	332	83	996	422	56	233	—	2	—	2	—	—	641	315	
Wiesloch . . . . .	484	434	207	263	82	814	237	31	84	—	6	—	1	—	—	439	60	

\*) Wegen der Konkurse, liegenschaftlichen Zwangsveränderungen, Pfandbeiträge und Pfandstriche, sowie der Einträge im Handelsregister siehe die besonderen Tabellen 4/6 dieser Abtheilung und Tabelle 18 der VI. Abtheilung.

Amts  
Land  
be  
Groß  
t  
Abelshe  
Vogber  
Buchen  
Eberba  
Mosb  
Nedarb  
Tauber  
Walldü  
Werthei  
Land  
be  
Konstan  
Waldsh  
Freibur  
Offenbu  
Karlsru  
Mannh  
Mosba  
Großh  
Durchs  
S  
Karlsru  
Durlach  
Freibur  
Pforzhe  
Lahr  
Heidelb  
Mannh  
rungen  
Freibur  
abänder

18 ger- ter- er.  Erledigte Rechtsstreite.	1 Amtsgerichte, Landgerichts- bezirke und Großherzog- thum.	2 3 4 5 6 7 8 9 10 11 12 13 14 15 16 17 18 Amtsgerichte.											Bürger- meister- ämter.							
		Civilprozeße.					Mahnjachen.				Entmündigungssachen.									
		Anhängig ge- worene Fälle.	Mündl. Ver- handlungen.		Endurtheile.		Erlassene Zahlungsbe- fehle.	Erlassene Voll- streckungsbe- fehle.	Vollzogene Zahlungs- vollstreckungen.	Vollstreckungs- sachen ein- schl. Arrete.	Klagen auf Wieder- aufnahme des Verfahrens.	Entmündigungen.			Verbeistandungen.	Mund- todt- erklär- ungen		Aufhebung von Fällen Sp. 12/15.	Erlassene Zahlungsbe- fehle.	Erledigte Rechtsstreite.
			Gesamt- zahl.	Darunter kontra- diktorische.	Gesamt- zahl.	Darunter kontra- diktorische.										I.	II.			
	Adelsheim . . . . .	353	253	75	133	19	579	182	13	16	1	2	—	—	—	—	—	123	44	
66	Bogberg . . . . .	297	267	111	140	23	415	122	49	67	—	2	—	1	—	1	—	54	19	
55	Buchen . . . . .	299	217	95	134	16	639	172	25	33	—	2	—	—	—	—	—	136	17	
111	Eberbach . . . . .	419	399	180	182	48	1 303	450	30	119	—	3	—	—	—	—	—	515	129	
16	Mosbach . . . . .	636	604	252	333	61	1 266	374	32	84	—	5	2	—	—	—	—	261	81	
10	Neckarbischofsheim .	428	343	98	214	15	479	150	28	53	—	4	—	—	—	1	—	176	100	
95	Lanzenbischofsheim	768	639	214	390	25	975	263	82	124	—	6	—	—	—	—	—	282	54	
34	Waldbrunn . . . . .	235	210	84	79	14	380	93	5	13	—	2	—	1	—	1	—	229	55	
40	Wertheim . . . . .	343	249	127	144	39	685	176	10	37	—	5	—	—	—	1	—	160	33	
163	<b>Landgerichts- bezirke.</b>																			
37	Konstanz . . . . .	3 404	3 318	1 165	1 778	239	8 646	2 981	289	1 043	—	24	1	1	1	3	2 687	590		
76	Waldshut . . . . .	2 600	2 486	714	1 574	246	4 117	1 260	345	604	—	31	8	3	2	2	990	447		
30	Freiburg . . . . .	6 328	6 578	2 021	3 756	635	8 621	3 148	398	1 821	—	74	6	6	1	9	3 744	1 659		
65	Offenburg . . . . .	4 277	4 359	1 448	2 424	377	5 820	1 940	269	939	—	50	6	7	1	9	2 373	625		
99	Karlsruhe . . . . .	12 502	14 308	4 852	8 039	1 353	16 963	6 334	1 276	4 216	—	77	4	11	4	7	10 875	4 171		
140	Mannheim . . . . .	11 829	15 432	4 974	8 060	1 506	12 353	4 921	1 005	4 436	1	36	4	4	3	4	8 068	4 777		
68	Mosbach . . . . .	3 778	3 181	1 236	1 749	260	6 721	1 982	274	546	1	31	2	2	—	4	1 936	532		
69	<b>Großherzogthum</b>	44 718	49 662	16 410	27 380	4 616	63 241	22 566	3 856	13 605	2	323	31	34	12	38	30 673	12 801		
13	1893 . . . . .	44 328	51 181	16 185	27 900	4 734	61 622	22 141	3 980	13 495	1	281	34	31	9	35	30 492	12 133		
999	1892 . . . . .	46 924	53 754	16 222	28 758	4 731	68 614	24 410	4 542	14 476	2	308	23	38	6	23	33 919	13 362		
39	1891 . . . . .	44 000	50 181	16 058	27 577	4 868	67 746	24 118	4 165	13 528	1	286	40	33	15	29	34 335	11 912		
281	Durchschn. 1885/94	40 489	43 725	15 072	24 645	4 672	69 720	23 865	3 618	11 147	2	274	36	33	8	28	32 546	10 723		

4. Gewerbegerichte †).

1 21 107 56 345 87 96 141 112 102 39 2 131 945 19 154 1 508 2 637 218 39 315 60	2 Sitz	3 örtliche Zuständigkeit des Gewerbegerichts.	4 Tag der Errichtung.	5 Zahl der			6 Davon erledigt			7 Gegen End- urtheile eingelegte Berufungen*).	8 Zahl der abge- gebenen Gutachten.
				vom Vor- jahr über- nommenen	im Laufe des Jahres		durch Berufung.	durch Bericht z. Gutachten- dingungen.	gegen End- urtheile eingelegte Berufungen*).		
					anständig gewor- benen	erledig- ten					
	Karlsruhe . . . . .	Stadtbezirk Karlsruhe . . . . .	15. IX. 1891	4	662	660	95	188	377	3	—
	Durlach . . . . .	Stadtbezirk Durlach und die Landgemeinden Grödingen, Sölingen und Weingarten . . . . .	16. X. "	—	26	26	6	1	19	1	—
	Freiburg . . . . .	Stadtbezirk Freiburg und die Landgemeinden Au, Buchenbach, Ebnet, Hugstetten, Merz- hausen, Neuenhausen, Oberried, St. Georgen und Umkirch . . . . .	15. XI. " 1. IV. 1892	1	128	127	35	34	58	1	—
	Pforzheim . . . . .	Stadtbezirk Pforzheim . . . . .	1. IV. 1892	1	191	191	88	33	70	—	—
	Lahr . . . . .	Stadtbezirk Lahr und die Landgemeinden Dinglingen, Heiligenzell, Hugsweier, Ober- schopfheim und Oberweier . . . . .	18. VII. " 17. IV. 1893	—	18	18	9	2	7	—	—
	Heidelberg . . . . .	Stadtbezirk Heidelberg . . . . .	17. IV. 1893	3	213	211	97	56	58	—	—
	Mannheim . . . . .	Stadtbezirk Mannheim und die Landgemein- den Feudenheim, Ilvesheim, Käferthal mit Waldhof, Neckarau, Sandhofen, Schries- heim, Wallstadt vom Amtsbezirk Mann- heim und die Landgemeinde Seddenheim vom Amtsbezirk Schwetzingen . . . . .	26. IV. "	2	215	213	91	47	75	2	1
	<b>Im Ganzen . . . . .</b>			11	1 453	1 446	421	361	664	7	1

†) Als Einigungsamt war keines der 7 Gewerbegerichte im Jahre 1894 in Thätigkeit.

\* Von den im Jahre 1894 eingelegten Berufungen wurden 5 erledigt, während 2 gegen Urtheile des Gewerbegerichts Karlsruhe eingelegte Berufungen in das nächste Jahr übergeben; außerdem wurden die von 1893 übergegangenen 4 Berufungen (eingelegt gegen Urtheile der Gewerbegerichte Freiburg, Pforzheim, Heidelberg und Mannheim) im Jahre 1894 erledigt. Von den 9 erledigten Berufungen lautete das Urtheil bei 4 befähigend und bei 2 abändernd, während 3 auf sonstige Art erledigt wurden.

**B. In Strafsachen.**IX. *Rech: Tabelle 1.***1. Oberlandesgericht.**

1 Jahre.	2 Erledigte Revisionen gegen Urtheile erster Instanz.	3 Erledigte Revisionen gegen Urtheile der Berufungsinstanz, betreffend		4 Erledigte Beschwerden in Strafsachen in erster Instanz, gehörend			5 Erledigte Anträge auf Erhebung der öffentlichen Klage. (§. 170 St.-P.-O.).	
		6 Privatklagsachen.	7 andere Vergehen und Uebertretungen.	8 vor das Amtsgericht oder Schöffengericht.	9 vor die Strafkammer.	10 vor das Schwurgericht.	11 Entscheidungen, durch welche der Antrag	
							12 für begründet erachtet worden ist.	13 für nicht begründet erachtet worden ist.
1894 . . . .	—	26	67	23	33	10	—	5
1893 . . . .	—	13	49	19	30	4	—	7
1892 . . . .	—	12	32	15	25	5	—	8
1891 . . . .	1	18	34	11	27	13	—	12
1890 . . . .	1	13	26	14	31	10	—	3
1889 . . . .	—	13	23	15	37	5	—	10
1888 . . . .	—	11	28	33	23	10	—	7
1887 . . . .	—	9	32	14	29	10	—	5
1886 . . . .	1	14	23	22	29	5	—	8
1885 . . . .	—	6	20	19	24	12	1	11
Durchschn. 1885/94	0,3	14	33	19	29	8	0,1	8

**2. Landgerichte.**

1 Landgerichte und Großherzogthum.	2 Von der Staatsanwaltschaft		3 Zahl der gefährten Voruntersuchungen.	4 Zahl der ergangenen Urtheile			5 Beschwerden.	6 Gesuche um Wieder- auf- nahme.	
	7 zurück- gewiesene und abgegebene Anzeigen.	8 eingeleitete Vor- verfahren.		9 des Schwur- gerichts.	10 der Strafkammer				11 der Be- rufungs- kammer.
					12 wegen Ver- brechen.	13 wegen Ver- gehen.			
Konstanz . . . .	64	1 239	61	31	115	95	36	7	
Waldshut . . . .	62	712	46	20	58	27	47	8	
Freiburg . . . .	144	2 097	99	34	222	80	118	26	
Offenburg . . . .	83	1 363	63	27	126	76	109	16	
Karlsruhe . . . .	201	3 578	160	30	286	203	325	29	
Mannheim . . . .	335	4 645	177	29	372	231	362	62	
Mosbach . . . .	100	853	59	19	67	39	64	25	
<b>Großherzogthum</b>	<b>989</b>	<b>14 487</b>	<b>665</b>	<b>190</b>	<b>1 246</b>	<b>751</b>	<b>1 061</b>	<b>173</b>	
1893 . . . .	1 041	13 422	672	184	1 189	787	991	154	
1892 . . . .	1 049	12 283	600	152	1 211	628	902	136	
1891 . . . .	960	11 727	621	131	1 176	628	862	136	
1890 . . . .	813	11 191	651	138	1 158	627	800	149	
1889 . . . .	797	10 540	657	129	1 085	701	718	138	
1888 . . . .	753	10 234	647	127	1 051	717	762	155	
1887 . . . .	804	9 720	709	150	1 070	809	791	165	
1886 . . . .	757	10 611	665	183	957	859	738	162	
1885 . . . .	791	11 498	838	232	1 115	1 006	754	146	
Durchschn. 1885/94	875	11 571	672	162	1 126	751	838	151	

3. Amtsgerichte.

IX. Nach: Tabelle 1.

Amtsgerichte.	1 2 3 4 5 6 7 8 9 10 11											Amtsgerichte, Landgerichts- bezirke und Großherzog- thum.	1 2 3 4 5 6 7 8 9 10 11												
	Gesührte Voruntersuchungen.		Zahl der ergangenen Urtheile		Von den Urtheilen ergingen						Zahl der erlassenen Strafbefehle.		Gesührte Voruntersuchungen.		Zahl der ergangenen Urtheile		Von den Urtheilen ergingen						Zahl der erlassenen Strafbefehle.		
	mit Schöffen.	ohne Schöffen.	in Privatklagen.	wegen sonstiger Vergehen amtsgerichtlicher Zuständigkeit.	wegen von der Strafkammer überwiegener Vergehen.	wegen Uebertretungen.	Zahl der erlassenen Strafbefehle.	Strafbefehle im besonderen Vorstrafverfahren.	Gesuche um Wiederaufnahme.	mit Schöffen.	ohne Schöffen.		in Privatklagen.	wegen sonstiger Vergehen amtsgerichtlicher Zuständigkeit.	wegen von der Strafkammer überwiegener Vergehen.	wegen Uebertretungen.	Zahl der erlassenen Strafbefehle.	Strafbefehle im besonderen Vorstrafverfahren.	Gesuche um Wiederaufnahme.						
Donauessingen	1	83	14	24	44	1	3	97	Heidelberg	—	965	—	60	282	489	134	215	1267	1						
Engen	3	77	8	33	25	11	16	366	Rannheim	—	1966	1	98	538	815	516	290	601	1						
Konstanz	—	122	3	51	38	30	4	90	Schwezingen	—	256	5	25	72	147	17	70	708	—						
Neßkirch	—	46	1	10	13	19	5	181	Sinsheim	1	112	1	8	37	58	10	6	308	—						
Pfullendorf	1	61	—	9	20	25	7	1	Weinheim	—	192	10	20	66	102	14	38	298	—						
Radolfzell	—	91	1	7	35	40	10	13	Wiesloch	—	129	1	14	33	61	22	14	151	—						
Stockach	3	107	—	7	40	34	26	2	Welsheim	—	66	5	3	20	28	20	7	41	—						
Ueberlingen	1	152	3	18	84	40	13	14	Vogberg	1	46	1	2	9	28	8	5	54	—						
Willingen	3	136	6	16	38	61	27	12	Buchen	2	73	—	5	22	31	15	26	82	—						
Bonndorf	—	58	2	6	29	18	7	4	Eberbach	2	69	10	3	40	31	5	11	195	—						
Säckingen	4	77	—	5	25	28	19	3	Rosbach	—	127	4	5	44	76	6	6	284	—						
St. Blasien	3	47	7	2	29	16	7	5	Neckarbischofsk.	1	81	4	7	29	45	4	4	116	—						
Schnau	2	58	—	3	28	20	7	8	Tauberbischofsk.	2	99	18	8	54	38	17	10	124	—						
Schoppsheim	—	136	2	12	59	48	19	9	Walldürn	1	51	6	3	29	21	4	14	159	—						
Waldshut	—	164	—	7	65	70	22	13	Wertheim	2	115	3	13	48	36	21	4	302	—						
Breisach	—	90	2	4	31	53	4	39	Landgerichtsbezirke.	—	—	—	—	—	—	—	—	—	—						
Emmendingen	—	138	—	17	41	75	5	12	Konstanz	12	875	11	92	338	326	130	66	1528	—						
Ettenheim	1	55	2	4	14	27	12	12	Waldshut	9	540	11	35	235	200	81	42	443	—						
Freiburg	—	589	—	59	175	240	115	60	Freiburg	7	1535	8	140	508	697	198	197	1872	—						
Kenzingen	—	72	—	3	19	48	2	14	Dffenburg	—	1275	43	129	445	587	157	143	2862	—						
Lörrach	1	230	2	24	86	98	24	13	Karlsruhe	7	3258	97	310	1083	1398	564	480	10722	—						
Müllheim	1	80	2	7	30	37	8	21	Mannheim	1	3620	18	225	1028	1672	713	633	3333	2						
Neustadt	—	77	—	3	36	29	9	6	Rosbach	11	727	51	49	295	334	100	87	1357	—						
Staufen	2	109	—	11	41	44	13	9	Großherzogthum	47	11830	239	980	3932	5214	1943	1648	22117	2						
Waldkirch	2	95	—	8	35	46	6	11	1893	47	11393	357	960	4311	4743	1736	1620	28660	7						
Achern	—	131	3	12	46	62	14	14	1892	19	10948	301	918	4282	4387	1662	1181	24881	1						
Bühl	—	116	12	14	40	63	11	6	1891	37	10510	167	939	4070	4160	1508	1115	24216	9						
Wengenbach	—	72	6	6	39	25	8	6	1890	39	10154	208	880	4048	3967	1467	862	23124	8						
Rehl	—	156	2	17	42	85	14	57	1889	49	10273	269	940	4218	3664	1720	985	25855	11						
Lahr	—	228	9	15	68	114	40	16	1888	27	9997	226	1025	3940	3462	1796	1004	26453	7						
Oberkirch	—	86	5	4	29	45	13	5	1887	38	10074	292	1041	4159	3404	1762	1135	28105	9						
Dffenburg	—	213	5	32	74	78	34	21	1886	41	10281	348	1135	4228	3562	1704	1240	32558	9						
Friberg	—	136	1	13	53	61	10	7	1885	38	11297	392	1267	4523	3889	2010	1355	31206	14						
Wolfach	—	137	—	16	54	54	13	11	Durchschnitt	38	10676	280	1009	4171	4045	1731	1215	26718	8						
Baden	—	234	2	15	86	77	58	42	1885/94	—	—	—	—	—	—	—	—	—	—						
Bretten	2	124	1	8	48	64	5	11	—	—	—	—	—	—	—	—	—	—	—						
Bruchsal	2	288	21	31	97	162	19	27	—	—	—	—	—	—	—	—	—	—	—						
Durlach	—	315	2	28	97	167	25	29	—	—	—	—	—	—	—	—	—	—	—						
Eppingen	—	101	3	11	29	48	16	6	—	—	—	—	—	—	—	—	—	—	—						
Ettlingen	—	115	14	7	53	51	18	28	—	—	—	—	—	—	—	—	—	—	—						
Gernsbach	—	49	8	9	28	16	4	22	—	—	—	—	—	—	—	—	—	—	—						
Karlsruhe	—	190	4	133	345	448	268	152	—	—	—	—	—	—	—	—	—	—	—						
Pforzheim	2	554	17	35	191	228	117	80	—	—	—	—	—	—	—	—	—	—	—						
Philippsburg	—	97	1	17	30	45	6	25	—	—	—	—	—	—	—	—	—	—	—						
Rastatt	1	191	24	16	79	92	28	58	—	—	—	—	—	—	—	—	—	—	—						

	1	2	3	4	5	6	7
Gegenstände der Thätigkeit.	1890.	1891.	1892.	1893.	1894.	Durchschnitt 1885/94.	
<b>1. Rechtspolizeigeschäfte der Amtsgerichte.</b>							
<b>A. Anhängig gewordene Sachen . .</b>	<sup>1)</sup> 35 274	<sup>1)</sup> 43 447	53 735	42 297	40 598	39 063	
Darunter:							
Berichtigungen der Standesregister . . . . .	411	473	506	678	765	427	
Berschwendheitsklärungen . . . . .	68	65	60	65	80	66	
Erbeinweisungen . . . . .	566	443	508	552	607	497	
Ernennung von Vormündern, Beiständen und Pflegern, Maßregeln gegen Vormünder, sowie sonstige Familien- rathsbeschlässe . . . . .	18 346	26 151	35 916	25 473	22 970	23 511	
Ermächtigung von Ehefrauen zu Rechts-handlungen . . .	177	164	153	171	158	182	
Unterbringung in Zwangs-erziehung u. Entlassung daraus	165	159	216	243	252	<sup>2)</sup> 181	
Prüfung von Erbtheilungen . . . . .	7 591	7 431	7 285	7 178	8 047	7 768	
Ermächtigung zur Weggabe von Unterhaltsrechten . . .	505	605	650	670	678	<sup>2)</sup> 602	
<b>B. Gefertigte Urkunden.</b>							
a. Kauf- und Tauschurkunden . . . . .	61 847	65 198	66 981	58 905	59 927	62 302	
b. Unterpfandsverschreibungen . . . . .	9 698	9 418	9 948	9 477	9 804	9 470	
Zusammen . . . . .	71 545	74 616	76 929	68 382	69 731	71 772	
<b>C. Bucheinträge.</b>							
a. Eintragungen in die Handels-, Genossen- schafts-, Muster- und Zeichenregister . . . . .	2 336	2 205	2 139	2 136	2 122	2 136	
b. Eintragungen in die Offenkundigkeitsbücher <sup>4)</sup>	8 494	8 417	8 613	8 611	9 464	8 526	
Zusammen . . . . .	10 830	10 622	10 752	10 747	11 586	10 662	
<b>2. Notarsgeschäfte.</b>							
<b>Erledigte Geschäfte . . . . .</b>	154 660	154 838	156 666	150 006	152 292	151 104	
Darunter:							
Vermögensaufnahmen und Theilungen . . . . .	12 083	11 797	12 240	11 793	13 440	12 850	
Testamente . . . . .	3 344	3 101	2 957	3 069	3 218	3 348	
Eheverträge . . . . .	4 452	4 806	4 764	4 793	4 828	4 626	
Wechselprotokolle . . . . .	16 056	16 617	17 449	16 237	16 433	13 930	
Gebührenansatz für Notariatsgeschäfte	1 034 545	1 102 776	1 160 572	1 117 419	1 238 099	1 054 412	

## A n h a n g.

## Vormundschaften und Pflegschaften am Jahreschluss 1894.

Zahl der Vormundschaften über Minderjährige <sup>5)</sup>	23 206	22 864	22 858	22 236	21 920	22 915
" " " " Geisteschwache . . . . .	2 375	2 369	2 411	2 428	2 440	<sup>6)</sup> 2 385
" " " " Berschwender . . . . .	79	80	72	67	67	<sup>6)</sup> 77
" " " " Abwesenheitspflegschaften . . . . .	660	728	825	913	1 042	694
Gesammtbetrag des unter obervormundschaftlicher Aufsicht stehenden reinen Mündelvermö- gens, über welches im Laufe des Jahres Rechnungsabhör stattfand . . . . .	32 396 823	30 759 850	29 117 618	28 169 962	29 503 422	33 564 754

<sup>1)</sup> Dieselben waren in den Jahrbüchern für 1890 bezw. 1891 als „erledigte Geschäfte“ bezeichnet, während die Angaben die „abhängig gewordenen Sachen“ darstellten.

<sup>2)</sup> Durchschnitt 1887/94. <sup>3)</sup> Durchschnitt 1889/94, da vor 1889 eine bezügliche Auszählung nicht vorgenommen wurde.

<sup>4)</sup> In neuerer Zeit werden sämtliche Eintragungen in die Offenkundigkeitsbücher berücksichtigt, während früher nur die Eintragungen in das Offenkundigkeitsbuch über Erbschaften berücksichtigt wurden.

<sup>5)</sup> mit Ausnahme der von den Eltern geführten Vormundschaften, sowie derjenigen über vermögenslose Mündel.

<sup>6)</sup> Durchschnitt 1886/94, da von 1886 ab nur diejenigen Vormundschaften gezählt werden, für welche Vermögen verwaltet wird.

# Thätigkeit der Verwaltungsgerichte 1894.

339

1. Verwaltungsgerichtshof.  
Nach den Angaben desselben.

IX. Tabelle 3.

	1	2	3	4	5	6	7	8	9	10	11	12			
Gegenstände der Thätigkeit.	1885	1886	1887	1888	1889	1890	1891	1892	1893	1894			Durchschnitt 1885/94.		
Eingekommene Berufungen und Klagen . . . . .	84	88	96	62	64	65	74	73	101	116			82		
Vom Vorjahr übergegangene Berufungen und Klagen . .	10	9	16	14	11	7	19	22	14	21			14		
Zusammen anhängig gewesene Fälle. . . . .	94	97	112	76	75	72	93	95	115	137			96		
Erledigte Fälle . . . . .	85	81	98	65	68	53	71	81	94	105			80		
Art der Erledigung:															
Erkenntnisse:															
abändernde . . . . .	24	22	26	16	27	11	11	27	19	24			20		
bestätigende . . . . .	42	44	42	28	24	26	38	27	37	51			36		
gemischte . . . . .	6	1	1	4	1	3	9	2	5	6			4		
Unstatthafterklärung des Recurses . . . . .	6	5	7	3	3	9	4	1	5	6			5		
Zusammen . . . . .	78	72	76	51	55	49	62	57	66	87			65		
Vergleich, Verzicht und Veräußenlassen . . . . .	7	9	22	14	13	4	9	24	28	18			15		
In den erledigten Fällen fand statt:															
Vertretung durch Anwälte . . . . .	64	64	78	54	61	42	66	72	72	87			66		
Keine Vertretung durch Anwälte . . . . .	21	17	20	11	7	11	5	9	22	18			14		
Die erledigten Fälle betrafen den Geschäftskreis:															
des Großh. Ministeriums des Innern . . . . .	66	58	69	47	53	38	57	61	72	92			61		
des Großh. Ministeriums der Justiz, des Kultus und Unterrichts . . . . .	7	5	6	4	1	3	2	3	9	3			4		
des Großh. Ministeriums der Finanzen . . . . .	12	18	23	14	14	12	12	17	13	10			15		
Die Zuständigkeit der im Jahre 1894 erledigten Fälle gründet sich															
1) auf das Gesetz vom 14. Juni 1884, die Verwaltungsrechtspflege betr., und zwar auf															
	in Fällen						in Fällen								
§. 2 Ziff. 2 betr. Bürgernutzungen . . . . .	5						§. 2 Ziff. 25 betr. vermögensrechtliche Ansprüche und Verbindlichkeiten der Mitglieder israelitischer Religionsgemeinden aus dem Gemeindeverband . . . . .	2							
§. 2 " 3 " Beiträge zu Gemeindezwecken . . . . .	9						§. 3 " 1 " Schuldigkeit zu Staatsabgaben . . . . .	10							
§. 2 " 10 " Streitigkeiten über öffentliche Unterstüzungen Hilfsbedürftiger und Erbschaftsprüche . . . . .	16						§. 3 " 14 " Beitragspflicht der Gemeinden zum Aufwand für Landstrafen . . . . .	1							
§. 2 " 12 " Ansprüche d. Krankenversicherung der Arbeiter . . . . .	3						§. 3 " 17 " Stimmberechtigung und Wählbarkeit bei Gemeindevahlen . . . . .	1							
§. 2 " 13 " die auf Neubauten, Hauptausbesserung, Unterhaltung von Gemeindegewegen bezüglichen Verbindlichkeiten . . . . .	1						§. 3 " 24 " Gültigkeit angefochtener Gemeindevahlen . . . . .	4							
§. 2 " 14 " Verpflichtung zu Leistungen für Anlage und Unterhaltung von Ortsstraßen . . . . .	6						§. 3 " 26 " Anspruch auf Staatsangehörigkeit . . . . .	1							
§. 2 " 15 " Verpflichtung zu Leistungen bezüglich der Schutzmaßregeln gegen Uferangriffe . . . . .	1						§. 4 " 1 " polizeiliche Verfügungen, welche den Kläger in seinen Rechten verletzen . . . . .	8							
§. 2 " 17 " Ansprüche auf selbständige Ausübung der Jagd . . . . .	1						§. 4 " 2 " Verfügungen d. Staatsbehörden, durch welche Gemeinden eine ihnen nicht obliegende Leistung auferlegt wird . . . . .	3							
§. 2 " 24 " Beiträge und persönliche Leistungen zu den Kosten der Kirchenverbände . . . . .	1						§. 40 " 2 " Beschwerden wegen Verfassung der Fortsetzung des Verfahrens . . . . .	1							
							§. 40 " 3 " Beschwerden gegen Festsetzung der Gebühren der Anwälte . . . . .	3							
							§. 46 " Antrag auf Vorentscheidung . . . . .	1							
2) auf das Gesetz vom 29. März 1890, betreffend die Entschädigung für Entziehung des Fischereirechts . . . . .														1	
3) auf das Gesetz vom 26. Juni 1890 Art. 49, betr. Streitigkeiten zwischen den Ortsviehversicherungsanstalten und dem Viehversicherungsverband . . . . .														1	
4) auf das Gesetz vom 13. Mai 1892, betr. den Staatsbeitrag zum Schulaufwand . . . . .														1	
5) auf das Gesetz vom 7. Juli 1892 Art. 3, betr. Klagen gegen Entscheidungen der Aufsichtsbehörden bezüglich der Krankenversicherung . . . . .														24	
Summe . . . . .												105			

## 2. Bezirksräthe.

Siehe Abtheilung X. Tabelle 8.



Amtsgerichte, Landgerichts- bezirke und Großherzog- thum.	Zahl der Verfahren.					Zahl der eröffneten Konkurse. auf andere Art.	Gemeinschuldner.					Theilungs- masse		Schulden- masse		Prozentjah der beendeten Verfahren.												
	Aus früheren Jahren.	Neu anhängig geworden.	Davon sind beendet				Wittengesellschaften.	Eingetragene Gewerkschaften. Offene Hand- elsgesellschaften u. s. w. (S. 198 der R.O.).	Handelsteu- er.	Gewerbetreibende.	Landwirthe.	Sonstige Personen.	Bis zu 1000 Mk.	Von 1000 bis 10 000 Mk.	Ueher 10 000 Mk.	Bis zu 1000 Mk.	Von 1000 bis 10 000 Mk.	Ueher 10 000 Mk.	Auszahlungen in den durch Schluß- vertheilung beendeten Verfahren.									
			Zurückweisung des Antrags auf Konkurs- eröffnung.	Schlußvertheilung.	Zwangsvorgleich.														Keine Auszahlung an vorrechtlose Gläubiger	Bis zu 25 %	Von 25 bis 50 %	Ueher 50 %	Bis zu 25 %	Von 25 bis 50 %	Ueher 50 %			
																										Zusammen.		
Heidelberg . . .	5	18	23	1	11	1	1	16	—	1	7	7	1	1	7	4	5	7	—	6	2	3	1	—	—			
Mannheim . . .	34	51	85	6	19	7	6	41	—	1	2	17	19	2	6	15	5	10	16	1	14	4	—	2	4	1		
Schweigen . . .	2	1	3	—	—	—	—	1	—	—	—	1	—	—	—	—	—	—	—	—	—	—	—	—	—	—		
Sinsheim . . .	5	4	9	1	4	1	—	2	—	—	—	2	—	—	1	4	—	3	2	—	2	2	—	1	—	—		
Weinheim . . .	1	6	7	—	2	—	—	6	—	—	—	1	5	—	3	—	—	3	—	—	3	—	—	—	—	—		
Wiesloch . . .	1	1	2	—	2	—	—	1	—	—	—	1	1	—	1	1	—	1	1	—	1	1	—	—	—	—		
Abelsheim . . .	—	2	2	—	2	—	—	2	—	—	—	2	—	—	1	1	—	1	1	—	1	1	—	—	—	—		
Bogberg . . .	2	1	3	—	1	—	—	1	—	—	—	1	—	—	1	—	—	1	—	—	1	—	—	—	—	—		
Buchen . . .	1	2	3	—	2	1	—	2	—	—	—	2	1	—	2	1	—	2	1	—	2	—	—	1	—	—		
Eberbach . . .	2	6	8	—	2	1	2	6	—	—	—	3	—	—	2	1	1	1	—	—	1	—	—	1	—	—		
Mosbach . . .	—	2	2	—	2	—	—	2	—	—	—	2	—	—	2	—	—	1	1	—	2	—	—	—	—	—		
Neckarbischofsheim	—	3	3	—	2	—	—	3	—	—	—	2	—	—	1	1	—	—	—	—	1	1	—	—	—	—		
Lauterbach	2	4	6	—	2	—	—	4	—	—	—	1	2	—	1	2	—	3	—	—	2	—	—	1	—	—		
Walldürn . . .	1	2	3	—	1	—	—	2	—	—	—	1	—	—	1	—	—	—	—	—	1	—	—	—	—	—		
Wertheim . . .	1	1	2	—	2	—	—	1	—	—	—	1	—	—	1	1	—	—	2	—	—	—	2	—	—	—		
<b>Landgerichts- bezirke.</b>																												
Konstanz . . .	30	27	57	1	26	3	5	23	—	—	7	11	4	1	2	21	6	12	17	1	16	4	5	2	1	—		
Walldürn . . .	8	21	29	2	9	—	3	18	—	—	1	8	5	4	2	7	—	3	6	—	8	—	1	—	—	—		
Freiburg . . .	31	42	73	4	37	6	4	35	—	1	11	16	6	1	8	24	11	14	29	2	27	5	3	3	3	—		
Offenburg . . .	20	33	53	2	15	3	8	26	—	1	9	13	3	—	5	10	3	7	11	—	9	5	1	—	3	—		
Karlsruhe . . .	83	82	165	5	50	10	17	66	—	—	19	37	10	—	6	44	10	16	44	5	33	8	4	4	5	1		
Mannheim . . .	48	81	129	8	39	9	7	67	—	1	3	26	34	1	2	9	30	9	22	26	1	26	9	3	4	4	1	
Mosbach . . .	9	23	32	—	17	2	2	23	—	1	9	9	2	2	9	9	1	1	11	7	1	10	3	3	1	1	—	
<b>Großherzogthum.</b>	229	309	538	22	193	33	46	258	—	1	6	82	128	21	20	41	145	40	1	85	140	10	129	34	20	14	17	2
1893 . . .	283	269	552	21	216	39	47	228	1	1	5	78	112	20	11	58	146	51	3	98	154	3	145	51	17	12	25	2
1892 . . .	277	369	646	23	202	60	78	304	1	—	12	105	129	29	28	68	143	51	5	117	140	6	135	49	12	24	31	5
1891 . . .	236	349	585	32	173	39	64	283	—	—	10	76	148	32	17	57	124	31	2	83	127	8	123	25	17	20	19	—
1890 . . .	206	319	525	28	170	42	49	272	—	—	5	87	134	29	17	56	123	33	12	93	107	2	111	44	13	15	21	6
1889 . . .	169	321	490	34	153	34	65	254	—	—	7	69	120	40	18	55	107	25	4	87	96	8	92	37	16	—	—	—
1888 . . .	171	247	418	18	149	31	50	218	—	—	2	73	111	29	9	49	100	31	4	88	88	5	91	36	17	—	—	—
1887 . . .	151	233	384	15	130	24	44	210	—	—	3	69	104	25	9	32	91	31	6	55	93	4	85	28	13	—	—	—
1886 . . .	155	245	400	19	155	35	40	216	—	—	4	80	92	33	7	41	105	44	5	69	116	5	98	32	20	—	—	—
1885 . . .	180	232	412	23	165	28	41	199	—	1	4	81	84	22	7	46	106	41	4	67	122	6	104	35	20	—	—	—
Durchschnitt 1885/94 . . .	206	289	495	24	171	36	52	244	0,2	0,3	6	80	116	28	14	50	119	38	5	84	118	6	111	37	17	—	—	—



## Eigenschaftliche Zwangsveräußerungen 1894.

IX. Tabelle 5.

Nach den Angaben der Notare.

1 Amtsbezirke.	2 Zahl der Fälle überhaupt.	3 Davon trafen			4 Es wurden veräußert							5 Werth der veräußerten Liegenschaften:	
		6 Landwirth.	7 Gewerbetreibende.	8 sonstige Personen.	9 nur Gebäude in Fällen.	10 nur Gelände		11 Gebäude und Gelände			12 Schätzungswert	13 Steigerungserlös	
						14 in Fällen.	15 Fläche		16 in Fällen.	17 Fläche			
							18 ha	19 ar		20 ha			21 ar
22 in 1000 M.													
Engen . . . . .	14	6	8	—	2	4	3	91	8	14	68	65	49
Konstanz . . . . .	15	5	8	2	4	5	1	61	6	24	65	154	111
Neßkirch . . . . .	8	4	4	—	2	1	—	23	5	11	31	29	22
Pfullendorf . . . . .	5	2	3	—	1	1	1	14	3	8	96	37	27
Stodach . . . . .	8	6	—	2	—	1	—	70	7	26	55	67	73
Ueberlingen . . . . .	12	9	3	—	4	4	8	92	4	17	83	48	41
Donaueshingen . . . . .	6	4	2	—	—	2	5	46	4	26	09	66	35
Triberg . . . . .	6	2	4	—	1	1	1	44	4	16	84	62	59
Villingen . . . . .	9	6	3	—	2	1	—	51	6	40	16	78	78
Bonndorf . . . . .	3	3	—	—	—	—	—	—	3	4	33	13	11
Säckingen . . . . .	2	1	1	—	1	—	—	—	1	—	91	17	15
St. Blasien . . . . .	5	1	2	2	—	—	—	—	5	11	03	16	9
Waldshut . . . . .	13	8	5	—	2	1	1	39	10	51	38	77	70
Breisach . . . . .	11	3	8	—	1	8	2	33	2	1	62	12	11
Emmendingen . . . . .	11	6	5	—	2	4	1	57	5	8	37	76	74
Ettenheim . . . . .	8	3	5	—	1	3	—	62	4	2	08	21	17
Freiburg . . . . .	41	7	32	2	26	7	3	79	8	10	26	1 023	969
Neustadt . . . . .	3	1	2	—	1	1	1	09	1	2	15	12	11
Staufen . . . . .	7	4	3	—	—	5	1	06	2	7	47	18	17
Waldfirch . . . . .	—	—	—	—	—	—	—	—	—	—	—	—	—
Börrach . . . . .	22	17	5	—	3	6	7	92	13	23	82	193	165
Müllheim . . . . .	9	3	6	—	1	2	1	95	6	3	89	31	26
Schnau . . . . .	14	9	5	—	1	1	—	10	12	24	59	101	90
Schopfheim . . . . .	4	—	4	—	2	—	—	—	2	—	36	28	29
Kehl . . . . .	2	—	2	—	2	—	—	—	—	—	—	121	64
Lahr . . . . .	10	3	7	—	3	5	1	61	2	1	68	72	62
Oberkirch . . . . .	12	5	7	—	1	—	—	—	11	6	05	108	93
Offenburg . . . . .	21	10	11	—	5	5	1	21	11	14	52	122	117
Wolfach . . . . .	9	3	6	—	—	1	—	81	8	92	65	258	319
Achern . . . . .	6	3	2	1	3	1	—	11	2	2	—	56	46
Baden . . . . .	15	6	9	—	7	4	1	37	4	3	73	708	541
Bühl . . . . .	5	3	2	—	2	1	—	24	2	—	43	10	14
Rastatt . . . . .	24	5	19	—	1	9	4	62	14	5	—	104	99
Bretten . . . . .	8	7	1	—	—	4	1	53	4	3	52	16	15
Bruchsal . . . . .	11	3	8	—	3	5	2	25	3	2	—	52	44
Durlach . . . . .	11	2	9	—	2	6	1	66	3	1	45	77	66
Ettlingen . . . . .	7	3	4	—	2	2	1	27	3	—	30	21	65
Karlsruhe . . . . .	57	2	52	3	40	9	1	71	8	3	03	2 424	2 368
Pforzheim . . . . .	19	6	13	—	7	6	1	69	6	6	40	336	310

## Noch: Liegenschaftliche Zwangsveräußerungen 1894.

IX. Noch: Tabelle 5.

1 Amtsbezirke, Kreise etc. und Großherzog- thum.	2 Zahl der Fälle über- haupt.	3 Davon trafen			6 Es wurden veräußert							13 Werth der veräußerten Liegenschaften:	
		4 Land- wirths.	5 Ge- werbe- trei- bende.	6 sonstige Per- sonen.	7 nur Ge- bäude in Fällen.	8 nur Gelände		9 Gebäude und Gelände			11 Schä- tzungs- werth	12 Stei- gerungs- erlös	
						10 in Fällen.	11 Fläche		12 in Fällen.	13 Fläche			
							14 ha	15 ar		16 ha			17 ar
											18 in 1000 M.		
Mannheim . . .	33	3	28	2	27	4	1	12	2	—	19	1 429	1 229
Schwetzingen . . .	14	4	10	—	5	6	3	48	3	—	97	242	181
Weinheim . . .	8	5	2	1	1	4	1	14	3	2	19	42	37
Eppingen . . .	4	3	1	—	—	2	—	09	2	—	94	3	4
Heidelberg . . .	29	2	26	1	13	4	1	04	12	7	89	603	537
Sinsheim . . .	4	2	2	—	—	3	1	38	1	—	47	4	4
Wiesloch . . .	5	1	4	—	2	2	—	81	1	—	86	52	44
Abelsheim . . .	3	1	2	—	1	—	—	—	2	2	86	16	10
Buchen . . .	7	2	4	1	1	1	1	85	5	11	60	30	28
Eberbach . . .	7	2	5	—	3	3	1	22	1	—	11	22	19
Mosbach . . .	9	1	8	—	—	2	1	75	7	5	09	43	42
Tauberbischofsheim	15	8	6	1	2	5	5	51	8	11	94	40	38
Wertheim . . .	4	1	3	—	3	—	—	—	1	—	38	12	11
<b>Kreise.</b>													
Konstanz . . .	62	32	26	4	13	16	16	51	33	103	98	400	323
Billingen . . .	21	12	9	—	3	4	7	41	14	83	09	206	172
Waldbühel . . .	23	13	8	2	3	1	1	39	19	67	65	123	105
Freiburg . . .	81	24	55	2	31	28	10	46	22	31	95	1 162	1 099
Dörrach . . .	49	29	20	—	7	9	9	97	33	52	66	353	310
Offenburg . . .	54	21	33	—	11	11	3	63	32	114	90	681	655
Baden . . .	50	17	32	1	13	15	6	34	22	11	16	878	700
Karlsruhe . . .	113	23	87	3	54	32	10	11	27	16	70	2 926	2 868
Mannheim . . .	55	12	40	3	33	14	5	74	8	3	35	1 713	1 447
Heidelberg . . .	42	8	33	1	15	11	3	32	16	10	16	662	589
Mosbach . . .	45	15	28	2	10	11	10	33	24	31	98	163	148
<b>Bezirke der Landeskommissäre.</b>													
Konstanz . . .	106	57	43	6	19	21	25	31	66	254	72	729	600
Freiburg . . .	184	74	108	2	49	48	24	06	87	199	51	2 196	2 064
Karlsruhe . . .	163	40	119	4	67	47	16	45	49	27	86	3 804	3 568
Mannheim . . .	142	35	101	6	58	36	19	39	48	45	49	2 538	2 184
<b>Großherzogthum .</b>	<b>595</b>	<b>206</b>	<b>371</b>	<b>18</b>	<b>193</b>	<b>152</b>	<b>85</b>	<b>21</b>	<b>250</b>	<b>527</b>	<b>58</b>	<b>9 267</b>	<b>8 416</b>
1893 . . .	726	276	437	13	204	216	142	43	306	707	75	9 910	8 545
1892 . . .	925	355	532	38	245	263	204	57	417	1 347	99	11 538	10 130
1891 . . .	960	367	518	75	254	283	192	35	423	1 368	92	12 264	10 979
1890 . . .	803	339	402	62	113	249	135	86	441	1 254	80	7 887	6 906
1889 . . .	857	412	392	53	119	277	468	14	461	992	33	5 992	5 358
1888 . . .	820	372	392	56	113	217	155	36	490	1 485	32	5 827	4 998
1887 . . .	799	367	383	49	113	238	174	—	448	1 256	39	5 650	4 986
1886 . . .	815	394	368	53	119	229	254	46	467	1 528	05	5 648	4 747
1885 . . .	932	427	452	53	159	274	204	—	499	1 360	14	6 916	5 580
Durchschn. 1885/94	823	351	425	47	163	240	201	64	420	1 182	93	8 090	7 064

1 Amtsbezirke.	2 Pfandeinträge.												
	3 Bedungene		4 Richterliche		5 Vorzugsrechte:				6 Im Ganzen:				
	7 Pfandrechte:				8	9 Davon		10	11	12 Belastend			
	13	Ka- pital- be- trag	14	Ka- pital- be- trag		Kauf- schillinge	Gleich- stellungs- gelder			Ka- pital- be- trag	Land- wirth	Ge- werbe- trei- bende	son- stige Per- sonen
Sahl.	in 1000 M.	Sahl.	in 1000 M.	Sahl.	in 1000 M.	in 1000 M.	Sahl.	in 1000 M.	in 1000 M.				
Engen . . . . .	172	418	57	60	1 405	1 394	1 272	122	1 634	1 872	1 125	634	113
Konstanz . . . . .	317	2 424	71	120	1 696	3 248	3 009	239	2 084	5 792	1 129	3 641	1 022
Meßkirch . . . . .	122	321	24	23	573	1 001	804	197	719	1 345	813	499	33
Pfullendorf . . . . .	86	443	14	30	184	700	640	60	284	1 173	881	264	28
Stodach . . . . .	180	583	51	75	670	1 196	795	401	901	1 854	1 106	665	83
Ueberlingen . . . . .	217	1 166	56	65	655	2 323	1 913	410	928	3 554	1 990	1 408	156
Donaueschingen . . . . .	171	470	80	135	1 026	2 019	1 761	258	1 277	2 624	1 553	963	108
Friberg . . . . .	119	816	37	298	164	951	838	113	320	2 065	371	1 343	351
Willingen . . . . .	149	528	57	76	728	2 251	1 943	308	934	2 855	1 131	1 603	121
Bonndorf . . . . .	98	342	44	39	500	1 192	1 039	153	642	1 573	893	507	173
Säckingen . . . . .	80	475	102	183	470	884	704	180	652	1 542	586	872	84
St. Blasien . . . . .	30	103	25	28	140	305	203	102	195	436	148	273	15
Waldshut . . . . .	142	584	136	117	1 322	2 339	1 857	482	1 600	3 040	1 533	1 326	181
Breisach . . . . .	84	224	91	60	1 076	752	733	19	1 251	1 036	520	447	69
Emmendingen . . . . .	183	798	164	160	1 686	2 082	1 850	232	2 033	3 040	1 011	1 901	128
Ettenheim . . . . .	93	235	34	24	639	540	476	64	766	799	408	357	34
Freiburg . . . . .	377	5 157	195	310	1 005	5 076	4 511	505	1 577	10 543	1 386	6 455	2 702
Neustadt . . . . .	45	167	31	61	257	1 104	1 010	94	333	1 332	417	854	61
Staufen . . . . .	93	257	96	86	637	764	586	178	826	1 107	551	445	111
Waldkirch . . . . .	43	169	46	94	164	1 525	1 212	373	253	1 788	898	852	38
Lörrach . . . . .	92	640	201	461	2 078	2 004	1 834	170	2 371	3 105	1 006	1 930	169
Müllheim . . . . .	69	251	110	110	1 381	851	731	120	1 560	1 212	623	446	143
Schönau . . . . .	19	168	66	109	170	629	528	101	255	906	281	504	121
Schopfheim . . . . .	33	301	55	83	659	1 521	1 371	150	747	1 905	555	1 314	36
Rehl . . . . .	119	479	69	88	171	424	304	120	359	991	262	665	64
Zahr . . . . .	182	1 554	107	158	380	1 340	970	370	669	3 052	608	1 857	587
Oberkirch . . . . .	95	494	47	63	263	847	615	232	405	1 404	704	632	68
Offenburg . . . . .	269	1 119	199	291	720	1 730	1 502	228	1 188	3 140	1 188	1 609	343
Wolfach . . . . .	63	311	25	35	207	1 311	948	363	295	1 657	934	698	25
Achern . . . . .	100	550	87	85	362	808	641	167	549	1 443	647	566	230
Baden . . . . .	234	4 015	185	364	404	3 559	3 377	182	823	7 938	292	5 375	2 271
Bühl . . . . .	139	907	107	132	513	722	580	142	759	1 761	560	1 099	102
Rastatt . . . . .	246	2 200	260	339	1 041	1 579	1 052	527	1 547	4 118	657	3 240	221
Bretten . . . . .	137	518	60	47	814	653	636	17	1 011	1 218	508	632	78
Bruchsal . . . . .	527	1 673	205	331	1 526	2 566	2 227	339	2 258	4 570	1 314	2 819	437
Durlach . . . . .	252	1 023	78	90	1 106	1 444	1 372	72	1 436	2 557	555	1 774	228
Ettlingen . . . . .	212	821	75	86	456	925	818	107	743	1 832	274	1 313	245
Karlsruhe . . . . .	677	8 264	161	149	892	11 575	11 385	190	1 750	19 988	514	14 982	4 492
Pforzheim . . . . .	528	4 708	174	467	1 673	3 022	2 788	234	2 375	8 197	567	7 019	611

f) Da bei den Streichungen in Folge allgemeiner Vereinigung eine Trennung für Kaufschillinge und Gleichstellungsgelder nicht gemacht werden  
 \*) Bei den Pfandstreichen beziehen sich die Angaben über den Berufsstand der Schuldner nur auf die Streichungen durch besondere Bewilligung

Pfandstriche 1894.

Untsgerichte für die bedungenen Pfandrechte.

Pfandstriche.																	
Bedungene		Richterliche		Vorzugsrechte:				Im Ganzen:									
Pfandrechte:								Entlastend *)			Darunter Striche						
Bzhl.	Kapital- be- trag in 1000 M.	Bzhl.	Kapital- be- trag in 1000 M.	Bzhl.	Kapital- be- trag in 1000 M.	Davon †)		Bzhl.	Kapital- be- trag in 1000 M.	Land- wirth- e	Ge- werbe- trei- bende in 1000 M.	son- stige Per- sonen	aufolge richter- licher Verfügung		in Folge allgemei- ner Vereini- gung		
						Kauf- schli- finge in 1000 M.	Gleich- stel- lungs- gelber						Bzhl.	Kapital- be- trag in 1000 M.	Bzhl.	Kapital- be- trag in 1000 M.	
113	200	374	56	49	1 647	1 077	894	103	1 903	1 500	834	474	101	80	80	434	91
1 022	358	1 436	99	127	1 126	1 840	1 652	188	1 583	3 403	732	2 210	376	1	0,3	80	85
33	121	282	17	33	383	818	622	196	521	1 133	554	547	32	3	10	—	—
28	81	351	36	22	340	1 204	713	151	457	1 577	723	481	20	11	7	112	353
83	275	423	135	87	1 162	955	402	63	1 572	1 465	637	228	23	9	47	885	577
156	236	798	66	54	763	1 700	1 342	227	1 065	2 552	1 326	1 010	54	2	2	116	162
108	156	321	44	65	879	1 229	993	236	1 079	1 615	1 094	452	69	2	3	—	—
351	64	214	17	20	236	972	541	226	317	1 206	203	623	175	—	—	47	205
121	95	256	51	72	588	1 231	808	107	734	1 559	508	633	98	16	17	81	320
173	113	319	49	55	1 019	1 438	646	128	1 181	1 812	783	320	14	—	—	592	695
84	176	283	597	276	2 254	2 485	402	246	3 027	3 044	298	375	196	—	—	2 589	2 175
15	120	224	636	257	723	744	160	54	1 479	1 225	74	139	114	5	3	1 293	898
181	226	506	535	276	2 852	3 503	1 233	372	3 613	4 285	1 208	781	45	11	11	2 216	2 251
69	155	149	87	57	427	270	252	18	669	476	251	176	49	13	8	—	—
128	285	538	118	87	1 122	945	809	136	1 525	1 570	687	829	54	12	11	—	—
34	1 395	883	1 448	437	437	422	375	47	3 280	1 742	278	364	30	1	0,2	2 690	1 070
2 702	325	2 292	958	342	1 727	5 326	3 760	430	3 010	7 960	648	4 143	1 943	111	337	1 538	1 226
61	38	237	47	82	183	463	328	118	268	782	271	403	57	9	15	33	51
111	78	167	146	122	355	389	321	68	579	678	359	193	55	9	10	93	71
38	15	70	77	70	269	876	380	448	361	1 016	271	358	316	3	7	142	71
169	111	273	93	140	857	814	698	116	1 061	1 227	414	690	123	13	35	—	—
143	78	174	294	149	1 867	1 105	725	81	2 239	1 428	466	512	83	26	39	936	367
121	35	152	134	141	611	704	268	64	780	997	67	342	55	4	3	608	533
36	70	370	26	25	323	614	531	83	419	1 009	246	578	185	—	—	—	—
64	76	192	59	208	93	296	267	29	228	696	111	558	27	10	81	—	—
587	139	362	66	97	600	1 147	834	126	805	1 606	292	1 074	41	6	9	258	199
68	207	361	129	110	1 890	1 977	356	103	2 226	2 448	266	463	44	9	26	1 976	1 675
343	196	681	112	79	1 156	1 737	847	165	1 464	2 497	659	692	403	15	4	620	743
25	53	200	40	181	146	641	528	113	239	1 022	315	647	60	5	6	—	—
230	74	378	39	44	182	397	329	68	295	819	327	383	109	4	3	—	—
2 271	136	1 898	135	207	222	1 968	1 749	219	493	4 073	126	2 807	1 140	86	179	—	—
102	112	310	52	45	247	486	380	106	411	841	260	543	38	—	—	—	—
221	243	862	168	135	732	937	785	141	1 143	1 934	307	1 502	101	18	16	122	24
78	187	525	79	33	1 205	848	656	24	1 471	1 406	544	548	125	—	—	346	189
437	420	957	134	220	1 238	1 626	1 472	154	1 792	2 803	959	1 711	133	29	105	—	—
228	264	749	59	81	2 383	1 260	834	36	2 706	2 090	427	987	264	2	5	1 697	412
245	162	392	33	35	338	598	496	102	533	1 025	212	615	198	1	2	—	—
4 492	494	4 070	197	270	1 206	4 062	3 736	130	1 897	8 402	361	6 145	1 700	120	290	336	196
611	376	2 173	102	290	1 328	2 823	2 584	239	1 806	5 286	401	4 385	500	30	81	—	—

kann, so sind diese Streichungen in Spalte 21 und 22 nicht berücksichtigt und richterliche Verfügung.

folgt



15 16 17 18 19 20 21 22 23 24 25 26 27 28 29 30 31

Pfandstriche.

Bedungene Pfandrechte:	Richterliche		Vorzugsrechte:				Im Ganzen:										
	Bzahl.	Kapital- be- trag in 1000 M.	Bzahl.	Kapital- be- trag in 1000 M.	Bzahl.	Kapital- be- trag in 1000 M.	Davon f)		Bzahl.	Kapital- be- trag in 1000 M.	Entlastend *)			Darunter Striche			
							Kauf- schil- linge in 1000 M.	Gleich- stel- lungsgel- der			Land- wirth- e	Ge- werbe- trei- bende	son- stige Per- sonen	aufolge richter- licher Verfügung		in Folge allgemei- ner Vereini- gung	
														Bzahl.	Kapital- betrag in 1000 M.	Bzahl.	Kapital- betrag in 1000 M.
2 652	7 007	141	238	918	5 906	5 459	447	1 632	13 151	591	10 651	1 909	79	432	—	—	
1 132	651	121	152	702	910	670	60	1 053	1 713	475	827	185	21	110	262	226	
68	308	35	19	414	663	480	92	587	990	305	479	111	5	11	117	95	
54	170	32	43	321	218	183	35	439	431	184	229	18	—	—	—	—	
3 135	3 157	232	316	1 081	3 078	2 521	430	1 804	6 551	911	4 534	976	62	223	173	130	
123	472	327	160	2 449	1 211	444	75	2 981	1 843	493	352	189	3	1	1 997	803	
91	240	38	39	506	446	394	52	680	725	341	356	28	3	1	—	—	
33	42	197	140	954	562	328	41	1 191	744	247	166	25	—	—	499	306	
41	163	313	216	1 260	840	187	63	1 682	1 219	207	197	12	5	2	1 119	803	
28	165	49	21	584	394	221	120	718	580	240	272	13	—	—	103	55	
418	229	252	143	4 419	2 154	662	107	4 838	2 526	406	510	94	24	12	3 814	1 516	
69	300	715	331	5 259	3 206	632	147	6 251	3 837	672	322	53	10	3	5 046	2 790	
35	82	36	31	457	319	246	73	537	432	189	236	7	7	14	—	—	
1 435	3 664	409	372	5 421	7 594	5 625	928	7 101	11 630	4 806	4 950	606	106	146	1 627	1 268	
580	791	112	157	1 703	3 432	2 342	569	2 130	4 380	1 805	1 708	342	18	20	128	525	
453	1 332	1 817	864	6 848	8 170	2 441	800	9 300	10 366	2 363	1 615	369	16	14	6 690	6 019	
3 143	4 336	2 881	1 197	4 520	8 691	6 225	1 265	9 692	14 224	2 765	6 466	2 504	158	388	4 496	2 489	
469	969	547	455	3 658	3 237	2 222	344	4 499	4 661	1 193	2 122	446	43	77	1 544	900	
1 087	1 796	406	675	3 885	5 798	2 832	536	4 962	8 269	1 643	3 434	575	45	126	2 854	2 617	
2 824	3 448	394	431	1 383	3 788	3 243	534	2 342	7 667	1 020	5 235	1 388	108	198	122	24	
6 091	8 866	604	929	7 698	11 217	9 778	685	10 205	21 012	2 904	14 391	2 920	182	483	2 379	797	
3 852	7 966	297	409	2 034	7 479	6 609	599	3 272	15 854	1 371	11 957	2 205	105	553	379	321	
3 403	4 039	629	558	4 357	4 953	3 542	592	5 904	9 550	1 929	5 471	1 211	68	225	2 170	933	
624	981	1 562	882	12 933	7 475	2 276	551	15 217	9 338	1 961	1 703	204	46	31	10 581	5 470	
2 468	5 787	2 338	1 393	13 972	19 196	10 408	2 297	18 531	26 376	8 974	8 273	1 317	140	180	8 445	7 812	
4 699	7 101	3 834	2 327	12 063	17 726	11 279	2 145	19 153	27 154	5 601	12 022	3 525	246	591	8 894	6 006	
8 915	12 314	998	1 360	9 081	15 005	13 021	1 219	12 547	28 679	3 924	19 626	4 308	290	681	2 501	821	
7 879	12 986	2 488	1 849	19 324	19 907	12 427	1 742	24 393	34 742	5 261	19 131	3 620	219	809	13 130	6 730	
23 961	38 188	9 658	6 929	54 440	71 834	47 135	7 403	74 624	116 951	23 760	59 052	12 770	895	2 261	32 970	21 369	
19 551	35 403	11 899	9 417	52 215	69 469	45 523	7 024	72 776	114 289	24 358	57 919	11 847	1 158	2 860	30 881	20 165	
24 746	32 681	12 083	12 279	53 168	74 370	49 815	8 197	74 423	119 330	27 054	57 197	13 106	1 596	3 384	28 665	21 973	
24 289	33 420	15 528	14 626	47 065	64 799	47 836	7 471	72 417	112 845	26 436	54 737	13 600	1 329	2 616	26 847	18 072	
34 833	35 134	10 799	8 933	42 422	63 974	49 714	8 071	62 350	108 041	25 471	56 228	17 770	1 706	3 788	16 589	8 572	
26 623	41 493	14 306	11 236	51 690	72 555	55 469	8 198	75 640	125 284	27 636	70 357	14 166	973	1 508	27 936	13 125	
25 238	42 939	18 783	13 775	67 456	78 809	51 160	6 648	96 983	135 523	27 102	65 239	14 050	1 117	1 787	49 673	29 132	
22 755	41 254	23 510	18 639	72 038	87 954	52 445	7 618	108 923	147 847	27 795	62 774	13 856	901	1 912	60 054	43 422	
18 350	34 683	30 374	16 993	80 417	79 753	45 606	7 390	124 458	131 429	27 840	52 333	11 598	1 110	1 880	76 997	39 658	
14 803	26 702	27 883	15 356	79 731	78 014	42 701	6 337	119 862	120 072	27 064	43 570	9 394	1 175	2 006	71 919	40 044	
23 515	36 190	17 482	12 818	60 064	74 153	48 740	7 426	88 245	123 161	26 452	57 941	13 216	1 195	2 400	42 253	25 553	

Kann, so sind diese Streichungen in Spalte 21 und 22 nicht berücksichtigt.  
 und richterliche Verfügung.  
 204 Fälle; \*) beagl. 443 Fälle.  
 73 Fälle; \*) beagl. 167 Fälle.



# Vergehen im Jahre 1894. anwaltschaften geführten Tabellen.

16 17 18 19 20 21 22 23 24 25 26 27 28 29 30 31 32 33 34 35 36 37 38 39 40

chts-  
urg.

Bezirke	Großherzogthum																		Gruppe.	Vertheilung.					
	Karls- ruhe.			Mann- heim.			Mos- bach.			1894.			1893.			1892.					1891.			Durchschn. 1885/94.	
	Wage- gen.	Un- flagen.	Serur- theilte.	Wage- gen.	Un- flagen.	Serur- theilte.	Wage- gen.	Un- flagen.	Serur- theilte.	Wage- gen.	Un- flagen.	Serur- theilte.	Wage- gen.	Un- flagen.	Serur- theilte.	Wage- gen.	Un- flagen.	Serur- theilte.			Wage- gen.	Un- flagen.	Serur- theilte.	Wage- gen.	Serur- theilte.
1	9	5	4	14	9	9	2	2	2	48	30	29	90	47	44	64	24	21	62	29	25	58	27		
													1									1	0,1		
																						0,1			
52	142	128	150	139	129	130	34	28	24	478	438	467	473	424	454	394	359	342	451	408	374	400	365		
							1	1		3	1		5	2	2	8	4	1	5	3	1	6	1		
36	167	135	129	229	140	190	35	28	27	612	427	468	567	429	413	533	384	372	528	388	354	471	332		
																			2			2	1		
1	3			9	4	4				16	5	5	5	1	1				11	3	2	5	1		
60	108	105	105	45	43	43	39	38	38	427	407	407	345	333	333	535	517	541	272	252	248	525	508		
10	13	7	5	24	20	15	7	6	5	77	59	52	143	102	102	121	75	66	91	59	60	112	72		
4	22	1	3	52	4	3	3	1	1	130	10	12	150	19	10	183	9	6	98	7	10	131	17		
4	90	44	42	174	18	20	51	7	8	490	88	87	551	86	78	496	68	66	475	53	50	480	62		
2	13	2	2	16	3	3	16	5	4	85	17	16	80	19	11	78	14	9	81	18	11	83	12		
1	14	11	21	14	5	4	2			47	24	31	49	21	17	52	20	18	34	15	16	39	14		
1	3	3	3							5	5	5	12	6	5	11	2	1	4	2	2	6	2		
				4	3	7	1			9	4	9	9	5	5	11	7	5	9	4	5	9	4		
2	16	10	14	9	3	3	3			48	27	41	62	28	39	51	25	26	54	32	32	49	29		
26	101	4	5	91	28	28	40	18	13	442	175	169	433	241	229	393	193	180	405	195	178	377	176		
9	14	10	9	12	6	5	5	1	1	70	42	36	82	47	56	60	33	33	54	34	33	63	39		
	30	12	18	49	25	29	2			103	39	50	93	40	50	75	33	35	60	23	26	67	34		
11	40	26	23	61	32	26	15	11	17	208	109	106	160	86	76	144	85	85	165	99	94	142	82		
173	935	892	393	892	832	326	312	290	118	3638	3402	1387	3545	3351	1383	3223	2999	1270	3196	3015	1243	3174	1288		
	2	1	1							3	1	1				5	4	4	4	2	3	8	10		
	2	2	1	11	2	2				25	10	5	34	9	3	22	9	6	24	5	5	23	4		
1	4	2	1	3	3	3	1			16	12	8	18	8	6	16	11	6	11	2	1	17	7		
6	10	4	9	23	4	12	6	1	1	80	21	36	62	13	16	76	22	29	85	23	26	67	21		
	1			2	1	1				5	1	1	8	5	3	5	2	3	2			5	1		
2	13	4	5	23	8	6	5			94	22	21	100	23	21	52	11	12	62	13	8	80	17		
4	6	5	16	7	2	1	1	1	2	23	14	26	22	18	19	20	12	14	15	5	6	19	15		
1	1			2						5	1	1	2			2			3			3	0,2		
373	1068	807	988	1376	1007	1202	237	165	220	3960	2885	3566	3607	2547	3068	3293	2420	2868	3182	2365	2805	3114	2685		
5	54	30	27	61	24	11	11	4	4	183	92	66	196	106	77	149	73	61	153	74	58	169	55		
	4			5	5	1	2			22	7	3	18	5	6	16	3	1	14	4	4	15	3		
66	190	143	106	337	244	169	61	38	32	918	653	473	823	549	397	734	515	396	708	503	337	716	362		
43	126	123	151	149	151	160	65	59	59	539	526	574	481	449	485	492	461	500	516	485	487	461	455		
280	1863	661	677	2676	671	675	405	134	120	7822	2455	2407	6842	2488	2445	7914	3107	2702	7365	2683	2532	6921	2489		
43	397	201	174	500	269	195	80	36	24	1549	768	588	1424	768	589	1583	854	649	1612	883	635	1410	588		
2	18	4	6	21	3	2	1			74	21	18	57	8	8	62	7	7	54	11	10	48	8		
	26	5	4	25	8	7	10			99	23	16	114	28	25	123	42	26	84	24	18	87	17		
7	57	47	13	87	69	20	15	8	4	252	197	56	322	176	47	258	207	112	286	226	139	261	137		
107	705	324	229	785	394	268	168	65	52	2909	1363	996	2696	1265	974	2743	1360	941	2781	1384	981	2405	914		
15	94	56	53	117	66	50	24	6		391	210	165	347	171	132	356	187	158	368	187	160	341	148		
1										2	1	1	3	3	2	1	1	1	1	1	1	1	1		
																							0,1		
1	10	6	8	20	7	10	1	1	1	49	19	25	44	26	34	73	40	43	90	40	43	57	28		
6	7	2	1	12	4	3	1	1	1	34	13	13	43	11	10	49	17	14	38	12	7	31	11		
	9	1		1						17	1		22	4	3	16	4	3	23	9	4	21	2		
8	14	7	7	35	21	21	4	1	1	79	49	50	71	46	40	61	25	19	57	27	25	69	41		

folgt





Vergehen im Jahre 1894.

IX. Nach: Tabelle 7.

16 17 18 19 20 21 22 23 24 25 26 27 28 29 30 31 32 33 34 35 36 37 38 39 40

Bezirke	Großherzogthum																					Gruppe.	Abtheilung.		
	Karlsruhe.			Mannheim.			Mosbach.			1894.			1893.			1892.			1891.					Durchschn. 1885/94.	
	Unge- gen.	Un- flagen.	Verur- theilte.	Un- gen.	Un- flagen.	Verur- theilte.	Un- gen.	Un- flagen.	Verur- theilte.	Un- gen.	Un- flagen.	Verur- theilte.	Un- gen.	Un- flagen.	Verur- theilte.	Un- gen.	Un- flagen.	Verur- theilte.	Un- gen.	Un- flagen.	Verur- theilte.			Un- gen.	Verur- theilte.
64	51	34	33	36	18	22	20	10	13	284	163	191	231	148	168	242	150	171	305	194	216	278	197	XXV.	D.
4	2	2	1	2	2	3	2	1	1	15	12	15	11	6	12	16	12	15	9	7	6	12	12	"	"
37	4	3	3	5	2	2	1	—	—	20	8	7	23	9	8	17	8	7	26	13	10	19	8	XXVI.	"
5	344	159	148	452	172	140	138	38	39	1473	601	530	1454	594	552	1170	506	474	1159	528	480	1102	443	XXVII.	"
2	34	8	7	19	3	2	28	5	4	254	43	38	431	81	75	356	63	52	316	37	30	277	37	"	"
—	9	—	—	11	5	6	—	—	—	35	10	13	31	9	6	39	16	15	48	13	16	28	9	"	"
2	4	1	1	4	2	2	1	1	—	16	8	6	18	12	12	20	5	3	27	15	13	19	10	XXVIII.	E.
10	8	7	6	6	3	3	7	6	5	37	27	18	39	25	12	36	18	12	35	23	14	40	19	"	"
2	7	3	3	2	1	1	4	1	1	45	26	28	24	17	15	31	14	11	45	19	15	43	22	"	"
7	13	4	3	9	3	3	6	2	1	42	12	9	73	19	19	57	13	9	74	16	14	68	14	"	"
10	36	35	37	6	4	4	2	2	1	73	70	73	352	334	368	53	47	54	20	11	13	92	98	XXIX.	F.
24	29	28	27	233	223	247	9	9	17	337	320	362	203	176	183	285	238	237	270	224	223	317	286	"	"
—	61	52	52	51	49	45	7	7	7	210	178	168	—	—	—	—	—	—	—	—	—	1	2	"	"
—	1	—	—	—	—	—	—	—	—	2	1	1	2	1	1	1	—	—	—	—	—	3	1	"	"
—	2	—	—	11	9	16	1	—	—	25	16	21	11	6	5	15	5	4	17	11	9	13	8	"	"
—	9	5	5	4	1	1	—	—	—	15	8	7	12	3	3	5	4	2	7	5	4	10	6	"	"
—	2	—	—	1	—	—	—	—	—	6	2	2	3	1	1	3	2	2	3	3	4	7	10	"	"
—	1	1	1	—	—	—	—	—	—	1	1	1	—	—	—	2	2	2	—	—	—	0,4	0,3	"	"
—	1	1	—	2	—	—	—	—	—	4	2	—	1	1	—	3	—	—	10	4	3	1) 2	1) 0,3	"	"
7	1	1	1	—	—	—	—	—	—	3	2	8	1	1	—	2	2	1	1	1	1	1	1	XXX.	"
6	—	—	—	1	1	1	—	—	—	1	1	1	1	1	8	1	1	—	—	—	—	1	1	"	"
—	27	13	12	49	16	16	2	—	—	150	79	87	134	63	71	94	40	37	56	23	24	94	46	"	"
—	5	1	1	—	—	—	—	—	—	8	1	1	1	—	—	1	—	—	1	—	—	4	1	XXXI.	"
—	4	2	2	1	—	—	—	—	—	9	2	2	6	1	—	3	2	—	3	—	—	4	1	"	"
—	—	—	—	—	—	—	—	—	—	5	3	6	—	—	—	1	—	—	1	1	—	2	1	"	"
—	1	1	1	3	—	—	—	—	—	5	1	1	10	3	1	7	2	1	4	—	—	6	1	"	"
—	—	—	—	—	—	—	—	—	—	—	—	—	—	—	—	—	—	—	1	—	—	1) 0,1	—	"	"
—	—	—	—	—	—	—	—	—	—	—	—	—	2	2	2	—	—	—	1	—	—	2	3	"	"
1	—	—	—	—	—	—	1	1	1	7	5	6	—	—	—	—	—	—	—	—	—	1	1	XXXII.	"
—	—	—	—	—	—	—	—	—	—	—	—	—	—	—	—	—	—	—	—	—	—	1	1	XXXIII.	G.
—	—	—	—	—	—	—	—	—	—	—	—	—	—	—	—	—	—	—	—	—	—	2	1	"	"
—	—	—	—	—	—	—	—	—	—	2	1	—	3	2	1	—	—	—	4	2	2	3	1	XXXIV.	"
—	—	—	—	—	—	—	—	—	—	2	2	2	—	—	—	2	2	2	3	2	3	3	2	"	"
—	3	—	—	—	—	—	—	—	—	3	—	—	1	—	—	—	—	—	—	—	—	1	0,1	"	"
—	—	—	—	—	—	—	—	—	—	—	—	—	—	—	—	—	—	—	1	1	1	0,1	0,1	XXXV.	"
160	442	380	393	460	345	391	119	103	96	1666	1368	1428	1636	1340	1355	1667	1374	1354	1434	1146	1066	1588	1310	Abtheilung	A.
60	343	123	140	482	127	128	138	43	44	1637	540	562	1681	598	576	1554	489	464	1439	482	457	1446	471	"	B.
631	2290	1890	1547	2742	2132	1734	636	499	377	8972	7121	5594	8435	6634	4999	7613	6081	4670	7459	6011	4496	7410	4468	"	C.
625	3774	1644	1516	4957	1867	1538	964	366	319	15913	6491	5709	14565	6302	5627	15591	7072	5912	15165	6779	5813	13849	5555	"	D.
14	28	14	12	17	7	7	17	9	7	124	65	55	136	61	46	124	45	32	154	58	43	151	55	"	E.
55	180	140	139	362	303	330	22	19	26	861	692	747	739	593	643	477	346	342	395	283	281	582	474	"	F.
1545	3	—	—	—	—	—	—	—	—	7	3	2	5	2	1	2	2	2	8	5	6	10	5	"	G.

Reichsstrafgesetzbuch, in folgende Gruppen einteilen: Gruppen XXIX u. XXXIII „Verbrechen und Vergehen wider die öffentliche Ordnung“, Gruppe XXX „Vergehen.“ \*) §. 146 a seit 1. April 1892 in Kraft; in den Vorjahren nicht getrennt von §. 146 entziffert. 1) 4jähriger Durchschnitt. 2) 6jähriger Durchschnitt.

Anhang. Gesamtzahl der Verbrechen und Vergehen in den einzelnen Landgerichtsbezirken 1885 und 1892/94. IX. Nach: Tabelle 7.

Landgerichtsbezirke.	Anzeigen, Anklagen und Verurtheilte.					Durchschnitt 1885/94.	Landgerichtsbezirke, Großherzogthum.	Anzeigen, Anklagen und Verurtheilte.					Durchschnitt 1885/94.
		1885.	1892.	1893.	1894.				1885.	1892.	1893.	1894.	
Konstanz	Anzeigen	2 808	2 535	2 599	2 685	2 527	Karlsruhe	Anzeigen	5 363	6 982	6 389	7 060	6 002
	Anklagen	1 669	1 370	1 391	1 398	1 435		Anklagen	3 424	4 237	4 054	4 191	3 731
	Verurtheilte	1 227	1 106	1 089	1 112	1 138		Verurtheilte	2 958	3 588	3 565	3 747	3 203
Waldshut	Anzeigen	1 085	1 303	1 331	1 286	1 146	Mannheim	Anzeigen	4 692	7 394	7 786	9 020	6 415
	Anklagen	629	777	801	708	661		Anklagen	2 842	4 279	4 297	4 781	3 761
	Verurtheilte	451	675	632	641	548		Verurtheilte	2 458	3 348	3 600	4 178	3 221
Freiburg	Anzeigen	4 786	4 230	4 438	4 491	4 550	Mosbach	Anzeigen	1 919	1 962	2 012	1 896	1 957
	Anklagen	2 912	2 175	2 320	2 334	2 477		Anklagen	1 023	1 020	989	1 039	1 026
	Verurtheilte	2 369	1 769	2 016	2 005	2 068		Verurtheilte	805	832	811	869	814
Offenburg	Anzeigen	2 504	2 622	2 642	2 742	2 439	Großherzogth.	Anzeigen	23 157	27 028	27 197	29 180	25 036
	Anklagen	1 665	1 551	1 678	1 829	1 524		Anklagen	14 164	15 409	15 530	16 280	14 615
	Verurtheilte	1 451	1 458	1 534	1 545	1 346		Verurtheilte	11 719	12 776	13 247	14 097	12 338

Strafen wegen Verbrechen und Vergehen 1894.

IX. Tabelle 8. Nach den von den Staatsanwaltschaften und Gerichten geführten Tabellen.

Landgerichtsbezirke und Großherzogthum.	Art der Strafen.																				
	Todesstrafe.	Zuchthaus						Gefängniß		Festungshaft		Haft.	Geldstrafe.	Verweis.	Nebenstrafen.			Gesamtzahl der erkannten Strafen.	Davon wurden bestraft durch		
		lebenslänglich.	über 3 Jahre.		bis zu 3 Jahren.		über 3 Monate.	bis zu 3 Monaten.	über 5 Jahre.	bis zu 5 Jahren.	Verhaft der bürgerlichen Ehrenrechte oder öffentlicher Aemter.				Polizeiaufsicht.	Entziehung und Einschränkung von Rechten.	Gesamtzahl der erkannten Strafen.			Davon wurden bestraft durch	
			über 3 Jahre.	bis zu 3 Jahren.	über 3 Monate.	bis zu 3 Monaten.															über 5 Jahre.
Konstanz	1	—	8	22	142	624	—	—	7	300	14	50	7	3	1 178	66	1 112	34	264	814	
Waldshut	—	—	3	9	66	360	—	—	14	181	11	24	1	7	676	34	642	25	121	496	
Freiburg	—	—	11	32	224	1 100	—	—	4	650	9	83	4	18	2 135	130	2 005	34	406	1 565	
Offenburg	—	—	4	14	129	964	—	—	9	515	17	28	2	28	1 610	66	1 544	26	280	1 238	
Karlsruhe	—	—	24	37	345	2 227	—	1	22	1 067	33	94	27	52	3 929	182	3 747	44	668	3 035	
Mannheim	—	—	15	44	358	2 343	—	—	12	1 379	42	86	31	50	4 360	182	4 178	33	684	3 461	
Mosbach	—	—	3	14	61	481	—	—	3	303	9	24	1	14	913	44	869	20	131	718	
Großherzogthum	1	—	68	172	1 325	7 999	—	1	71	4 395	135	389	73	172	14 801	704	14 097	216	2 554	11 327	
1893	3	1	53	188	1 336	7 571	—	—	54	3 980	122	374	77	170	13 929	682	13 247	188	2 441	10 618	
1892	3	—	57	191	1 165	7 881	—	4	37	3 390	121	382	73	142	13 446	670	12 776	147	2 452	10 177	
1891	1	—	51	192	1 197	7 711	—	1	66	2 882	148	356	49	202	12 856	694	12 162	154	2 270	9 738	
1890	1	—	58	210	1 080	7 463	—	11	95	2 971	137	365	89	204	12 684	787	11 897	177	2 347	9 373	
1889	1	—	51	210	1 060	7 550	—	3	62	2 931	111	351	57	185	12 572	636	11 936	112	2 376	9 448	
1888	3	—	41	182	1 058	7 288	—	9	54	2 917	87	301	45	125	12 110	523	11 587	125	2 411	9 051	
1887	—	—	38	239	1 016	7 537	—	14	43	3 070	62	381	55	164	12 619	655	11 964	145	2 757	9 062	
1886	—	—	43	226	1 035	7 524	—	21	43	3 067	73	457	68	106	12 663	663	12 000	175	2 589	9 236	
1885	—	—	52	236	955	7 065	—	33	94	3 317	51	436	88	98	12 425	706	11 719	189	2 586	8 944	
Durchschn. 1885/94	1	0,1	51	204	1 123	7 559	—	10	62	3 292	105	379	67	157	13 010	672	12 338	163	2 478	9 697	

Jugendliche (noch nicht 18 Jahre alte) Verbrecher 1894.

6 002
3 731
3 203
6 415
3 761
3 221
1 957
1 026
814
25 036
14 615
12 338

814
496
1 565
1 238
3 035
3 461
718
11 327
10 618
10 177
9 738
9 378
9 448
9 051
9 062
9 236
8 944
9 697

### Jugendliche (noch nicht 18 Jahre alte) Verbrecher 1894.

Nach den Angaben der Gerichte für die Reichsstatistik.

IX. Tabelle 9.

Art der Verbrechen und Vergehen.	Freije (als Ort der That)																Großherzogthum												
	Kon- stanz.		Wils- gen.		Walts- hut.		Frei- burg.		Lörrach.		Offen- burg.		Baden.		Karls- ruhe.		Mann- heim.		Weidel- berg.		Mos- bach.		1894.		1893.				
	m.	w.	m.	w.	m.	w.	m.	w.	m.	w.	m.	w.	m.	w.	m.	w.	m.	w.	m.	w.	m.	w.	m.	w.	m.	w.	m.	w.	
I. Verbrechen und Vergehen gegen Staat, Religion und öffentliche Ordnung																													
Widerstand gegen die Staatsgewalt																													
Verbrechen und Vergehen wider die öffentliche Ordnung																													
darunter Hausfriedensbruch																													
Mißhandlungen und Mißhandlungen																													
Melddel																													
Falsche Anschuldigung																													
Verbrechen, welche sich auf die Religion beziehen																													
Verbrechen und Vergehen gegen die Person																													
Verbrechen und Vergehen wider die Sittlichkeit																													
Verbrechen und Vergehen wider das Leben																													
darunter fahrlässige Tödtung																													
Körperverletzung																													
darunter gefährliche Körperverletzung																													
fahrlässige																													
Verbrechen und Vergehen wider die persönliche Freiheit.																													
Verbrechen und Vergehen gegen das Vermögen																													
Diebstahl und Unterschlagung																													
darunter einfacher Diebstahl																													
im wiederholten Rückfall																													
schwerer Diebstahl																													
im wiederholten Rückfall																													
Unterschlagung																													
Raub und Erpressung																													
Begünstigung und Hehlererei																													
Wettern und Untreue																													
Urkundenfälschung																													
Strafbarer Eigennuß und Verletzung fremder Geheimnisse																													
darunter Jagd- und Fischereivergehen																													
Sachschädigung																													
Gemeingefährliche Verbrechen und Vergehen.																													
darunter Brandstiftung																													
fahrlässige Inbrandsetzung																													
IV. Verbrechen und Vergehen im Amte																													
Verbrechen und Vergehen gegen Reichsgerichte überhaupt	69	15	32	5	31	3	103	11	48	7	100	13	71	11	293	63	255	46	169	41	62	13	1	233	228	1	171	247	







Art der Forststrafthaten.	Landgerichtsbezirke							Großherzogthum	
	Kon-	Walds-	Frei-	Offen-	Karls-	Mann-	Neus-	1894.	1893.
	stanz.	hut.	burg.	burg.	ruhe.	heim.	bach.		
<b>A. Im besonderen Verfahren abzuurtheilende Forststrafthaten.</b>									
Angezeigte Fälle:									
Aus Waldungen des Staats . . . . .	211	26	254	391	3 590	907	56	5 435	5 689
" " der Gemeinden u. Körperschaften . . . . .	884	107	1 391	2 012	6 639	2 341	960	14 334	18 470
" " der Privaten . . . . .	449	71	254	169	249	188	337	1 717	2 342
Zusammen . . . . .	1 544	204	1 899	2 572	10 478	3 436	1 353	21 486	26 501
Art der That:									
1. Holzdiebstähle . . . . .	696	132	1 083	1 559	6 945	2 306	735	13 456	14 349
2. Streudiebstähle . . . . .	215	8	101	401	1 655	274	125	2 779	4 258
3. Grasdiebstähle . . . . .	166	3	89	227	806	132	125	1 548	3 878
4. Sonstige Forstdiebstähle . . . . .	33	2	13	12	72	53	15	200	476
5. Unbefugtes Weiden . . . . .	15	12	99	9	3	1	23	162	285
6. Beschädigungen . . . . .	53	14	45	49	87	37	50	335	399
7. Uebertretungen forstpolizeil. Vorschriften . . . . .	366	33	469	315	910	633	280	3 006	2 856
Von den angezeigten Fällen wurden:									
bestraft mit Geld . . . . .	1 523	198	1 861	2 548	10 352	3 414	1 331	21 227	26 034
" " Haft . . . . .	8	—	7	3	16	1	3	38	77
erledigt durch Freisprechung . . . . .	12	6	22	15	77	11	15	158	181
nicht erledigt . . . . .	1	—	9	6	33	10	4	63	209
Von den Geldstrafen wurden angenommen									
als beibringlich . . . . .	1 328	185	1 569	2 066	7 723	2 710	1 084	16 665	21 095
" unbeibringlich . . . . .	195	13	292	482	2 629	704	247	4 562	4 939
Uebertretungen nach §. 361 <sup>a</sup> R.-St.-G.-B. (Forstdiebstahl durch Kinder)									
davon bestraf mit Geld . . . . .	25	16	121	144	904	124	45	1 379	1 318
" " Haft . . . . .	2	—	—	—	88	22	6	118	147
" erledigt durch Freisprechung . . . . .	—	1	1	3	2	—	—	7	8
<b>B. Im ordentlichen Verfahren abzuurtheilende Forststrafthaten.</b>									
Angezeigte Fälle:									
Forstdiebstahl im III. Rückfall . . . . .	1	1	3	10	63	18	—	96	109
" " IV. . . . .	—	—	2	2	23	4	—	31	35
" " V. u. weiteren Rückfall . . . . .	—	—	—	10	22	4	—	36	36
Großer Forstdiebstahl . . . . .	—	—	—	—	—	5	—	5	3
Forstdiebstähle zur Veräußerung . . . . .	21	4	8	11	63	44	36	187	283
Begünstigung und Fehlerei . . . . .	2	—	—	—	2	1	3	8	3
Bernachlässigung der Aufsichtspflicht . . . . .	—	—	—	—	—	—	—	—	4
Unerlaubte Kahlhiebs- und Ausstöckungen . . . . .	7	3	5	2	1	—	1	19	14
Beschädigungen . . . . .	1	—	—	—	—	—	—	1	—
Zusammen . . . . .	32	8	18	35	174	76	40	383	487
Davon wurden:									
bestraft mit Geld . . . . .	7	3	5	3	5	1	1	25	20
" " Haft . . . . .	—	—	—	—	—	—	1	1	3
" " Gefängniß . . . . .	24	4	11	24	163	73	32	331	442
erledigt durch Einstellung . . . . .	1	—	—	—	2	—	1	4	10
" " Freisprechung . . . . .	—	1	—	4	1	1	6	13	9
nicht erledigt . . . . .	—	—	1	4	1	1	—	7	2
abgegeben . . . . .	—	—	1	—	2	—	—	3	1
Betrag der ausgesprochenen Geldstrafen M.									
Dauer " " Haftstrafen Tage . . . . .	202	80	150	124	43	8	5	612	785
" " " Gefängnißstr. " . . . . .	187	11	76	134	689	516	184	1 797	2 041

<sup>1)</sup> Derselbe Fall ist auch bei den Gefängnißstrafen gezählt, da in einem Falle das Urtheil auf Haft- und Gefängnißstrafe lautete. <sup>2)</sup> In 3 Fällen lautete das Urtheil gleichzeitig auf Einziehung; <sup>3)</sup> desgleichen in 1 Fall.

Amts  
Engen  
Konst  
Rehr  
Pfullen  
Stocac  
Ueberli  
Donau  
Triberg  
Bilili  
Donnd  
Säcking  
St. Bl  
Ba Id  
Breisac  
Emmen  
Ettenbe  
Freib  
Neustad  
Staufe  
Walbt  
Sorra  
Müllhe  
Schöna  
Schopp  
Rehl  
Lahr  
Oberfir  
Offen  
Wolfsa  
Achern  
Bade  
Mühl  
Kastatt  
Bretten  
Bruch  
Durlach  
Ettling  
Karls  
Pforz  
Wann  
Schwet  
Weinhe

# Übertretungen 1894.

357

Nach den Angaben der Bezirksämter bezw. Bürgermeisterämter.  
1. Allgemeine Darstellung.

IX. Tabelle 13a.

Amtsbezirke.	Bei den Bezirksämtern anhängig gewordene Übertretungen.										Bei den Bürgermeisterämtern erledigte Polizeianzeigen.											
	Erledigte Übertretungen.										Unerledigte Übertretungen:	Erkannte Strafen gegen die einzelnen Personen (Fälle):		Zahl der Anzeigen			Von den betheiligten Personen wurden					
	Zahl der Anzeigen.		Die Anzeigen gegen d. einzelnen Personen erledigt durch		Entscheidung der höheren Polizeibehörde:		gerichtliches Urtheil:		Anzeigen.	Angezeigte.		Gefängnis.	Geld.	wegen Beschweßs.	wegen sonstiger Übertretungen.	zusammen.	Betheiligte Personen.	durch das Bürgermeisteramt		durch die höhere Polizeibehörde (Bezirksamt) auf erborene Beschränkung		durch gerichtliche Entscheidung auf Einsprache
	Anzeigen.	Angezeigten.	Einführung des Verfahrens.	polizeiliche Strafverfügung.	Betroffene.	Strafffreie.	Berurtheilte.	Freigesprochene.			subditig bestraft.							nicht bestraft.	bestraft.	für Straffrei erklärt.	beurtheilt freigesprochen.	
Engen . . . . .	209	240	27	202	—	—	10	1	4	4	67	145	697	616	1313	1313	1250	49	6	8	—	—
Konstanz . . . . .	1581	1814	164	1603	2	1	32	12	17	20	486	1151	749	1029	1778	1816	1695	114	—	5	2	—
Reßkirch . . . . .	276	302	15	283	1	—	3	—	—	—	33	254	256	324	580	619	589	26	3	—	1	—
Wullenbors . . . . .	113	114	5	102	1	—	6	—	—	—	39	70	130	358	488	531	514	14	—	2	1	—
Stodach . . . . .	266	280	5	251	1	—	23	—	3	4	123	152	511	266	777	778	763	15	—	—	—	—
Ueberlingen . . . . .	226	243	14	218	—	—	10	1	4	4	52	176	175	837	1012	1135	1073	47	11	4	—	—
Donaueschingen . . . . .	137	139	10	127	—	—	1	1	—	—	25	103	364	791	1155	1189	1139	38	3	9	—	—
Triberg . . . . .	233	262	29	227	—	—	2	4	8	9	35	194	6	614	620	687	638	42	3	1	2	1
Sillingen . . . . .	415	421	20	373	2	—	24	2	1	1	90	309	256	793	1049	1441	1357	54	9	14	—	7
Bomdorf . . . . .	109	125	11	108	1	—	5	—	4	4	38	76	172	254	426	567	520	37	3	5	—	2
Säckingen . . . . .	155	219	4	192	—	—	14	9	—	—	78	128	306	403	709	878	839	25	—	14	—	—
St. Blasien . . . . .	105	105	11	81	4	—	6	3	1	7	20	71	123	300	423	520	501	13	4	1	—	1
Waldshut . . . . .	365	367	80	248	4	—	28	7	15	19	60	220	424	802	1226	1375	1301	59	8	5	1	1
Breisach . . . . .	286	378	14	327	—	—	30	7	4	4	77	280	201	324	525	660	639	14	2	3	—	2
Emmendingen . . . . .	529	548	17	513	6	—	9	3	1	1	97	431	462	955	1417	2051	1942	80	16	11	—	2
Ettenheim . . . . .	122	123	11	89	2	—	21	—	18	19	47	65	345	444	789	815	771	28	3	5	6	2
Freiburg . . . . .	7137	7608	1084	6352	11	1	134	26	137	153	1726	*)1767	784	714	1498	1527	1480	29	8	5	2	3
Neustadt . . . . .	385	429	18	392	1	—	16	2	1	1	114	295	44	329	373	382	367	11	—	3	1	—
Staufen . . . . .	380	423	46	358	—	—	16	3	2	2	213	*)160	308	693	1001	1095	1050	31	3	9	2	—
Waldkirch . . . . .	249	276	21	243	—	—	10	2	4	4	81	172	134	327	461	676	636	34	5	—	—	1
Lörrach . . . . .	441	476	73	341	8	4	47	3	6	6	184	212	429	2072	2501	2872	2741	86	18	27	—	—
Müllheim . . . . .	390	390	38	330	2	—	17	3	1	1	130	219	496	622	1118	1285	1235	31	11	8	—	—
Schnau . . . . .	218	232	17	210	—	—	4	1	5	5	53	161	176	435	611	789	682	101	6	—	—	—
Schopfheim . . . . .	303	354	62	267	—	—	20	5	4	5	78	209	315	722	1037	1460	1296	120	10	31	3	—
Rehl . . . . .	406	422	41	325	1	—	52	3	9	9	48	330	474	887	1361	1647	1616	24	3	4	—	—
Sahr . . . . .	511	516	61	418	3	—	25	9	9	9	179	267	415	1849	2264	2303	2127	136	22	4	13	1
Oberkirch . . . . .	285	288	34	229	—	—	19	6	6	6	110	138	133	470	603	622	565	43	4	9	1	—
Diffenburger . . . . .	647	748	45	640	4	—	53	6	4	9	264	433	540	1625	2165	2753	2517	209	14	9	3	1
Wolfach . . . . .	455	497	24	464	1	—	8	—	2	2	148	325	83	615	698	780	718	55	2	2	1	2
Achern . . . . .	211	235	28	192	—	—	12	3	1	1	99	105	350	553	903	949	907	29	2	10	1	—
Baden . . . . .	2285	2482	114	2299	2	—	46	21	10	11	348	1999	634	455	1089	1343	1249	87	4	3	—	—
Bühl . . . . .	118	135	9	120	—	—	6	—	2	2	44	82	290	439	729	927	887	26	6	3	3	2
Mastatt . . . . .	708	898	46	795	5	—	40	12	2	2	301	539	1854	1648	3502	3609	3459	93	18	29	4	6
Bretten . . . . .	245	263	29	232	—	—	2	—	1	2	67	167	1183	968	2151	2798	2570	196	10	17	5	—
Bruchsal . . . . .	462	497	31	450	2	—	10	4	4	4	79	383	3964	1449	5413	5840	5426	385	17	12	—	—
Durlach . . . . .	561	591	50	517	2	—	18	4	1	1	135	402	2368	1370	3738	4951	4763	121	31	36	—	—
Ettlingen . . . . .	211	278	16	246	—	—	6	10	2	2	54	198	1080	844	1924	1944	1874	47	3	12	7	1
Karlsruhe . . . . .	11926	12214	719	11157	22	—	260	56	114	123	2728	8711	1634	860	2494	3358	3284	69	—	3	2	—
Pforzheim . . . . .	3432	4032	289	3603	13	1	85	41	35	39	1329	2372	2673	1222	3895	4553	4200	274	49	27	2	1
Mannheim . . . . .	10964	11944	1142	10288	72	11	349	82	105	109	3694	7015	1452	1111	2563	2947	2772	150	6	12	5	2
Schwebingen . . . . .	316	347	27	306	1	—	9	4	1	1	118	198	1358	1358	3356	3535	3267	224	24	20	—	—
Weinheim . . . . .	243	244	22	215	—	—	5	2	1	1	61	159	1030	756	1786	2009	1943	46	10	4	3	3

\*) Außerdem wurden im K. B. Freiburg 4 Verweise und im K. B. Staufen 1 Verweis ertheilt.

folgt



Notiz: Uebertretungen 1894.

IX. Notiz: Tabelle 13a.

Notiz: 1. Allgemeine Darstellung.

1 Amtsbezirke, Kreis e zc. und Großherzog- thum.	2 Bei den Bezirksämtern anhängig gewordene Uebertretungen.											3 Bei den Bürgermeisterämtern erledigte Polizeianzeigen.											
	4 Erledigte Uebertretungen.											5 Uner- ledigte Ueber- tretun- gen:		6 Erkannte Strafen gegen die einzelnen Personen (Fälle):		7 Zahl der Anzeigen			8 Von den betheiligten Personen wurden				
	9 Zahl der Angezeigten.		10 Die Anzeigen gegen d. einzel- nen Personen erledigt durch		11 Ent- schei- dung der höheren Polizei- behörde:		12 gericht- liches Urtheil:		13 Anzeigen.		14 Erkannte Strafen gegen die einzelnen Personen (Fälle):		15 Zahl der Anzeigen			16 Von den betheiligten Personen wurden							
	17 Anzeigen.	18 Angezeigten.	19 Einstellung des Verfahrens.	20 polizeiliche Straf- verfügung.	21 Verurtheilung der höheren Polizei- behörde:	22 Ber- urtheilung der höheren Polizei- behörde:	23 Ber- urtheilung der höheren Polizei- behörde:	24 Ber- urtheilung der höheren Polizei- behörde:	25 Anzeigen.	26 Angezeigte.	27 Gefängniß.	28 Geld.	29 wegen Geldfrevels.	30 wegen sonstiger Ueber- tretungen.	31 zusammen.	32 Betheiligte Personen.	33 durch das Bürger- meisteramt	34 durch die höhere Polizei- behörde (Be- zirksamt) auf erho- bene Be- schwerde	35 durch gericht- liche Ent- schei- dung auf Ein- sprache				
Eppingen . . .	178	189	26	143	—	—	15	5	4	4	64	94	1405	512	1917	2308	2171	109	15	2	2	9	
Heidelberg . . .	4625	4773	256	4394	26	4	69	24	34	34	558	3931	3818	2360	6178	6953	6497	338	40	76	2	—	
Sinsheim . . .	338	402	12	379	5	—	5	1	6	6	112	277	2353	1491	3844	4549	4304	202	22	17	2	2	
Wiesloch . . .	353	408	37	353	—	—	14	4	—	—	76	291	1412	592	2004	2363	2281	68	3	9	—	2	
Abelsheim . . .	254	325	38	264	4	—	18	1	2	2	64	222	617	459	1076	1211	1111	84	11	3	1	1	
Buchen . . .	427	534	33	471	2	—	26	2	6	6	211	288	1363	1177	2540	2835	2562	247	15	8	2	1	
Eberbach . . .	204	281	16	257	2	—	4	2	3	3	82	181	1007	569	1576	2065	1859	165	25	16	—	—	
Mosbach . . .	338	377	57	307	1	—	9	3	5	5	111	206	2695	1308	4003	4370	4081	261	7	20	1	—	
Tauberbischofsb.	457	493	22	446	6	2	14	3	3	4	119	347	1792	1137	2929	3307	3153	104	26	21	2	1	
Wertheim . . .	278	292	30	250	1	—	9	2	5	5	98	162	753	734	1487	1697	1548	117	9	17	4	2	
<b>Kreise.</b>																							
Konstanz . . .	2671	2993	230	2659	5	1	84	14	28	32	800	1948	2518	3430	5948	6192	5884	265	20	19	4	—	
Billingen . . .	785	822	59	727	2	—	27	7	9	10	150	606	626	2198	2824	3317	3134	134	15	24	2	8	
Waldbühl . . .	734	816	106	629	9	—	53	19	20	30	196	495	1025	1759	2784	3340	3161	134	15	25	1	4	
Freiburg . . .	9088	9785	1211	8274	20	1	236	43	167	184	2355	*6170	2278	3786	6064	7206	6885	227	37	36	11	10	
Vörsach . . .	1352	1452	190	1148	10	4	88	12	16	17	445	801	1416	3851	5267	6406	5954	338	45	66	3	—	
Offenburg . . .	2304	2471	205	2076	9	—	157	24	30	35	749	1493	1645	5446	7091	8105	7543	467	45	28	18	4	
Baden . . .	3322	3750	197	3406	7	—	104	36	15	16	792	2725	3128	3095	6223	6828	6502	235	30	45	8	8	
Karlsruhe . . .	16837	17875	1134	16205	39	1	381	115	157	171	4392	12233	12902	6713	19615	23444	22117	1092	110	107	16	2	
Mannheim . . .	11523	12535	1191	10809	73	11	363	88	107	111	3873	7372	4480	3225	7705	8491	7982	420	40	36	8	5	
Heidelberg . . .	5494	5772	331	5269	31	4	103	34	44	44	810	4593	8988	4955	13943	16173	15253	717	80	104	6	13	
Mosbach . . .	1958	2302	196	1995	16	2	80	13	24	25	685	1406	8227	5384	13611	15485	14314	978	93	85	10	5	
<b>Bezirke der Landes- kommissäre.</b>																							
Konstanz . . .	4190	4631	395	4015	16	1	164	40	57	72	1146	3049	4169	7387	11556	12849	12179	532	50	68	7	12	
Freiburg . . .	12744	13708	1606	11498	39	5	481	79	213	236	3549	*8164	5339	13083	18422	21717	20382	1032	127	130	32	14	
Karlsruhe . . .	20159	21625	1331	19611	46	1	485	151	172	187	5184	14958	16030	9808	25838	30272	28619	1327	140	152	24	10	
Mannheim . . .	18975	20609	1718	18073	120	17	546	135	175	180	5368	13371	21695	13564	35259	40149	37549	2115	213	225	24	23	
<b>Großherzogthum</b>	56068	60573	5050	53197	221	24	1676	405	617	675	15247	*39342	47233	43842	91075	104937	98729	5007	530	575	87	59	
1893 . . .	54049	60470	5330	53103	197	22	1418	400	1325	1520	15553	*39164	54072	40223	94295	109939	103716	5150	480	501	81	61	
1892 . . .	49275	54519	3561	48930	212	30	1350	436	1034	1161	13176	*37304	50379	40505	90884	109230	103197	5072	493	416	55	47	
1891 . . .	48434	53850	3973	48006	171	16	1301	383	990	1094	11736	*37737	49060	41383	90443	105014	99667	4336	460	414	84	53	
1890 . . .	48391	53485	3952	47726	165	16	1278	348	743	862	10937	*38229	47912	38487	86399	100243	94536	4739	445	353	64	46	
1889 . . .	47500	56231	4706	49396	132	24	1482	441	929	1110	12902	*38155	47410	40408	87818	101615	95334	5257	366	468	89	51	
1888 . . .	44036	55249	4105	49090	176	7	1426	445	1351	1741	13333	*37353	61170	41220	102390	114090	106438	6548	526	472	58	48	
1887 . . .	41606	51482	4056	45390	188	13	1495	340	974	1173	14434	*32629	56117	40032	96149	106751	99634	5995	526	457	49	40	
1886 . . .	41613	51156	4347	45107	143	11	1255	293	1176	1469	14234	*32252	52855	40880	93735	104726	97477	6035	643	443	59	21	
1885 . . .	35545	43564	3625	38438	132	9	1103	257	1051	1338	12201	*27457	64708	40309	105017	115734	107800	6767	620	432	67	48	
Durchschn. 1885/94	46652	54058	4271	47838	179	17	1373	375	1010	1219	13376	*36012	53092	40728	93820	107243	100664	5501	509	453	69	47	

\* Außerdem wurden Verweise ertheilt, und zwar im Jahre 1894: 5 (A.-B. Freiburg: 4, A.-B. Staufen: 1), 1893: 1, 1892: 12, 1891: 5, 1890: 3, 1889: 3, 1888: 1, 1887: 10, 1886: 19, 1885: 15 und im Durchschnitt der Jahre 1885/94: 7.

2. Die wegen bezirksamtlich anhängig gewesenen Uebertretungen bestraften Personen nach der Art der Uebertretungen (Spalten 5, 6 u. 8 der Tabelle 13 a). IX. Tabelle 13 b.

22 23  
bigte  
tigten  
den  
durch  
gericht-  
liche  
Ent-  
scheidung  
auf Ein-  
sprache  
verurtheilt.  
Freige-  
sprochen.  
1 1  
2 1  
2 2  
2 2  
1 1  
2 1  
1 1  
4 2  
4 1  
2 8  
1 4  
11 10  
3 1  
18 4  
8 8  
16 2  
8 5  
6 13  
10 5  
7 12  
32 14  
24 10  
24 23  
87 59  
81 61  
55 47  
84 53  
64 46  
89 51  
58 48  
49 40  
59 21  
67 48  
69 47  
890: 3,

1 2 3 4 5 6 7 8 9 10 11 12 13 14 15 16 17 18 19 20

Zahl der Personen, welche bestraft wurden wegen Uebertretung in Bezug auf

Table with columns for Amtsbezirke, Ordnungspolizei, Sittenpolizei, Gesundheitspolizei, Feuerpolizei, Hauptpolizei, Wasser- und Straßenpolizei, Handels- und Gewerbe- und Polizeipolizei, Jagdpolizei, Fischereipolizei, Eisenbahnpolizei, Eigentum, and Sonstiges. Rows list various districts like Engen, Konstanz, etc.

folgt



# X. Abtheilung.

## Verwaltung und Polizei.

### Inhalt.

	Seite
Tabelle 1. Gendarmerie und Staatspolizeimannschaft 1894 . . . . .	362
" 2. Chemische und technische Untersuchungen und Untersuchungen von Nahrungs- und Genussmitteln zc. 1894:	
1. Untersuchungen der chemisch-technischen Prüfungs- und Versuchsanstalt in Karlsruhe . . . . .	363
2. Untersuchungen der Probiranstalt für Edelmetalle in Pforzheim . . . . .	363
3. Untersuchungen der Lebensmittelprüfungsstation der technischen Hochschule in Karlsruhe . . . . .	364
4. Untersuchungen der öffentlichen Untersuchungsanstalten der Städte . . . . .	364
5. Petroleum-Untersuchungsanstalten . . . . .	365
" 3. Ergebnisse der Fleischbeschau 1894 . . . . .	366
Anhang. Schlachtungen überhaupt und die auf den Wäsen verbrachten Thiere 1893 und 1894 . . . . .	366
" 4. Ausweisung, Arbeitshaus, Polizeiaufsicht 1894 . . . . .	367
" 5. Der Bettel und die Landstreicherei 1894:	
1. Die Bestrafungen nach dem Geschlecht und Geburtsland der Bestraften, sowie nach der strafenden Behörde . . . . .	368
2. Die Bestrafungen nach der Art der Uebertretungen und nach der Vertheilung auf die einzelnen Monate . . . . .	368
3. Die Bestraften nach dem Geburtsland, der Zahl der Bestrafungen und dem Alter . . . . .	368
" 6. Die Bekämpfung des Bettels in den Jahren 1893 und 1894:	
a. Unterstützung durch die Gemeindebehörden . . . . .	369
b. Antibettelvereine . . . . .	369
c. Naturalverpflegungsstationen der Kreisverwaltungen . . . . .	369
" 7. Armenwesen:	
a. Armenaufwand der Gemeinden 1892 und 1893 . . . . .	370
b. Armenaufwand der Kreise 1893 und 1894 . . . . .	370
" 8a. Geschäftsthätigkeit der Bezirksräthe 1894 . . . . .	371
Gegenstände der Geschäftsthätigkeit der Bezirksräthe 1894:	
" 8b. I. Entscheidungen in Verwaltungsrechtsfreitigkeiten . . . . .	372
" 8c. II. Entschliefungen in Verwaltungssachen und sonstige Fälle der Thätigkeit . . . . .	374
" 9. Thätigkeit der Bezirks- und Polizeiverwaltung 1894 . . . . .	378
" 10. Weltliche Stiftungen in den Jahren 1893 und 1894 . . . . .	380
" 11. Ergebnisse des Heeres-Ergänzungsgeschäftes im Großherzogthum Baden 1892/94 . . . . .	382
" 12. Prüfungen 1885 und 1892/94 . . . . .	382

(NB. Zwangsberziehung 1887/94 siehe Abtheilung VII Tabelle 15; Ergebnisse der Reichstagswahlen von 1893 im Großherzogthum siehe Jahrgang 1893 Seite 384.)

# Gendarmerie und Staatspolizeimannschaft 1894.

X. Tabelle 1.

Nach den Angaben des Ministeriums des Innern.

## A. Gendarmerie.

a. Personal. (Am Jahreschluss 1894.)					
Stationen	206				
darunter: Hauptstationen am Sitz der Bezirkskommandos	60				
Offiziere	5				
Zahlmeister	1				
Mannschaft	Oberwachtmeister	5			
	Wachtmeister	74			
	Gendarmen (darunter 6 berittene)	428			
Mannschaft zusammen . . . 507					
Die Mannschaft vertheilt sich wie folgt:					
Corpsstab 3 Mann.					
Distrikt in Hauptstat. und Nebenstat.					
I.	140	"	14	47	
II.	141	"	18	40	
III.	94	"	12	24	
IV.	129	"	16	35	
Zusammen 507 Mann 60 146					
Zu- und Abgang im Laufe des Jahres.					
Abgang.	Dabon durch				Zugang.
	Tod.	Pensio- nirung.	Ent- lassung.	Civilan- stellung.	
33	3	7	14	9	35
b. Jährlicher Gesamtaufwand					
(Nach dem Voranschlag für 1894) . . . . . 829 774 M					
c. Verhaftungen und Anzeigen.					
1. Wegen Verbrechen und Vergehen verhaftete Personen	Inländer.	Ausländer.		Zusammen.	
	1893. 1894.	1893. 1894.	1893. 1894.	1893. 1894.	1893. 1894.
	1 015 1 055	502 625	1 517 1 680	10 466 10 534	1 777 2 167
Zusammen	11 481 11 589	2 279 2 792	13 760 14 381		
2. Wegen Uebertretungen verhaftete Personen	Inländer.	Ausländer.		Zusammen.	
	1893. 1894.	1893. 1894.	1893. 1894.	1893. 1894.	1893. 1894.
	1 071 1 049	1 972 1 954	3 043 3 003	29 244 28 909	2 845 3 204
Zusammen	30 315 29 958	4 817 5 158	35 132 35 116		
Im Ganzen	41 796 41 547	7 096 7 950	48 892 49 497		

Noch: c. Verhaftungen und Anzeigen.				
1. Art der Verbrechen und Vergehen.	Angezeigte gerichtlich verfolgte Fälle.		Verhaftete und angezeigte Personen.	
	1893.	1894.	1893.	1894.
Widerstand gegen die Staatsgewalt.	233	194	341	298
Meineid und Eidesbruch	44	48	56	55
Blutschande, Unzucht zc.	272	271	302	287
Mord und Todtschlag	21	17	29	23
Kindes tödtung, Fruchtabtreibung	18	32	19	41
Fahrlässige Tödtung	19	15	23	17
Körperverletzung	2 481	2 752	3 998	4 402
Diebstahl	4 435	4 490	3 437	3 373
Unterschlagung	644	676	681	689
Raub	28	39	8	17
Erpressung	36	40	50	36
Begünstigung und Hehlerei	129	117	171	169
Betrug und Untreue	1 515	1 804	1 592	1 912
Urkundenfälschung und -unterdrückung	109	106	111	119
Jagd- und Fischereivergehen	200	247	268	309
Sachbeschädigung	898	979	781	836
Brandstiftung	153	96	161	81
Auf besond. Ges. beruhende Vergehen	129	133	230	217
Sonstige Verbrechen und Vergehen.	1 269	1 298	1 502	1 500
Zusammen	12 633	13 354	13 760	14 381
2. Art der Uebertretungen.				
Ordnungspolizei	13 705	13 772	22 320	22 362
Sittenpolizei	1 191	1 120	1 681	1 587
Gesundheitspolizei	1 899	1 878	2 469	2 399
Feuerpolizei	596	700	709	797
Baupolizei	41	57	53	70
Wasser- und Straßenpolizei	3 689	3 516	4 038	3 782
Handels- und Gewerbepolizei	1 055	1 165	1 186	1 502
Feld- und Gemarkungspolizei	358	295	629	513
Jagd- und Fischereipolizei	584	447	889	730
Sonstige Uebertretungen	871	1 077	1 158	1 374
Zusammen	23 989	24 027	35 132	35 116
3. Sonstige Anzeigen.				
Unglücksfälle	355	375	—	—
Brandfälle	403	314	—	—
Im Ganzen	37 380	38 070	48 892	49 497

a. Personal. (Am Jahreschluss 1894.)									
Bezeichnung des Personals.	In den Städten:								Im Ganzen.
	Mannheim.	Karlsruhe.	Freiburg.	Heidelberg.	Pforzheim.	Baden.	Konstanz.	Rastatt.	
Polizeikommissäre	4	4	3	1	1	1	1	1	16
Wachtmeister	3	3	1	2	2	1	1	—	13
Sergeanten	8	9	6	4	3	1	1	—	32
Schutzmänner	111	93	53	37	33	18	17	9	371
Mannschaft zusammen.	122	105	60	43	38	20	19	9	416
Zu- und Abgang im Laufe des Jahres.									
Abgang.	Dabon durch								Zugang.
	Pensio- nirung.	Entlassung auf Ansuchen.		unfrei- willig.	anderweite Anstellung.	Tod.			
25	7	7	5	2	4				40

b. Jährlicher Gesamtaufwand.						
(Nach dem Voranschlag für 1894) . . . . . 618 135 M						
Hierzu hatten die 8 Stadtgemeinden beizutragen . . . 331 650 M						
c. Erstattete Anzeigen.						
Städte.	Im Ganzen.		Dabon wegen			
	1893.	1894.	Verbrechen und Vergehen.		Uebertretungen.	
	1893.	1894.	1893.	1894.	1893.	1894.
Mannheim	18 403	16 916	3 615	4 002	14 788	12 914
Karlsruhe	14 686	15 427	2 225	2 285	12 461	13 142
Freiburg	8 004	8 753	1 446	1 551	6 558	7 202
Heidelberg	5 129	5 760	1 254	1 366	3 875	4 394
Pforzheim	4 369	4 049	715	839	3 654	3 210
Baden	2 584	2 360	383	352	2 201	2 008
Konstanz	1 799	1 778	469	487	1 330	1 291
Rastatt	553	531	112	170	441	361
Im Ganzen	55 527	55 574	10 219	11 052	45 308	44 522

1. Er  
betr  
Eise  
Tra  
ein  
Fra  
2. Kol  
wi  
Er  
3. Kol  
Kle  
Par  
mat  
gen  
4. Wa  
Sei  
Koh  
and  
Kess  
5. Sch  
pfla  
von  
6. All  
Dre

Jahre.

1886  
1887  
1888  
1889  
1890  
1891  
1892  
1893  
1894

# Chemische und technische Untersuchungen und Untersuchungen von Nahrungs- und Genussmitteln etc. 1894.

Nach den Angaben der Anstalten.

X. Tabelle 2.

## 1. Untersuchungen der chemisch-technischen Prüfungs- und Versuchsanstalt in Karlsruhe.

Gegenstand der Untersuchung.	Jahr.	Unter- suchun- gen (Einzel- proben).	Einzel- bestimmungen		Größere schrift- liche Gut- achten.	Sonstige schriftliche Mitthei- lungen, Auskünfte, Publika- tionen.	Gebüh- ren- betrag. M.
			qualitativ. (*)	quantita- tiv.			
1. Errichtung und Kontrolle von Fabriken und Gewerbebetrieben, einschl. Abwasserhältnisse; Aufträge der Eisenbahnverwaltung, der Zoll- und Steuerbehörden betr. Transport, Tarifierung und Denaturierung von Waaren, einschl. der amtlichen Zuckerkontrolle; allgemeine technische Fragen; physikalische Untersuchungen	{ 1894 1893	115 105	186 189	408 360	20 33	72 65	868 672
2. Rohstoffe und Produkte der chemischen Industrie, vorwiegend unorganischer Natur: Salze, Mineralien, Erden, Baumaterialien, Metalle, Legierungen u. s. w.	{ 1894 1893	123 123	342 217	300 823	17 3	128 85	939 679
3. Rohstoffe und Produkte, vorwiegend organischer (pflanzlicher und thierischer) Herkunft, einschl. Seifen, Harze, Klebstoffen und dergl., Gerbstoffen, Textilstoffen, einschl. Papier, unorganische (mineralische) Farben und Anstrichmaterialien, Färbereiwesen, graphische und vervielfältigende Gewerbe	{ 1894 1893	123 124	489 615	318 431	12 10	103 108	693 686
4. Wasser (als Trink-, Fabrikations- und Kesselspeisewasser), Heizungs- und Beleuchtungsstoffe (Steinkohlen, Braunkohlen, Torf, Holz etc., Erdöl; Leuchtgas Betreffendes; auch Wachs und dergl.). Auf Feuerungsanlagen und Dampfkesselbetrieb Bezügliches. Amtliche Petroleumprüfung.	{ 1894 1893	400 312	640 777	2 480 2 414	39 24	448 323	3 953 3 235
5. Schmiermittel und Maschinendöle aller Art (mineralischer, pflanzlicher und thierischer Herkunft). Amtliche Nüchternung von Viskosimetern	{ 1894 1893	284 388	1 095 781	1 317 1 162	13 10	241 229	1 175 692
6. Allgemeine Arbeiten, betreffend Geschäftsführung und Organisation der Anstalt	{ 1894 1893	— —	— —	— —	— —	55 119	— —
<b>Im Ganzen 1894</b>		1 045	2 752	4 823	101	1 047	7 628
1893		1 052	2 579	5 190	80	929	5 964
1892		1 328	8 065	5 792	108	927	9 313
1891		1 203	7 557	5 205	174	997	7 473
1890		874	5 043	3 293	105	892	5 655
1889		776	4 385	2 567	104	856	5 385

\*) Die im Jahrgang 1893 in dieser Spalte gemachten Angaben beruhen auf einem Versehen und sind wie oben angegeben zu berichtigen.

## 2. Untersuchungen der Probiranstalt für Edelmetalle in Pforzheim.

Jahre.	Untersuchungen von						Gesamt- zahl der untersuchten Proben.	Dieselben waren eingeschickt von				Betrag der erhobenen Gebühren. M.
	Gold-	Guldbisch-	Double-	Silber-	Kräh- asche-	son- stigen		Pforzheimer Firmen etc.		auswärtigen Firmen etc.		
								Zahl der		Zahl der		
Proben.						Proben.	Firmen etc.	Proben.	Firmen etc.			
1886	36	19	2	2	3	—	62	} 900	132	39	17	{ 124 1 869 1 945 2 148 2 323 2 203 1 804 2 262 1 885
1887	552	217	40	46	22	—	877		149	52	20	
1888	863	239	28	73	22	—	1 225		124	53	24	
1889	1 000	220	23	64	30	—	1 337		138	141	33	
1890	1 151	215	41	102	30	—	1 539		149	75	29	
1891	1 037	238	26	65	35	—	1 401		129	38	21	
1892	930	134	25	74	25	—	1 188		132	61	27	
1893	1 182	157	137	86	32	—	1 614		144	59	21	
1894	1 203	149	89	96	15	8	1 560					

46\*

Nach: Chemische und technische Untersuchungen und Unterzuchungen von Nahrungs- und Genussmitteln zc. 1894.  
 3. Untersuchungen der Lebensmittelprüfungstation der technischen Hochschule in Karlsruhe  
 (zugleich Untersuchungsamt der Stadt Karlsruhe).

Gegenstand der Untersuchung.	Gegenstand der Untersuchung.				Gegenstand der Untersuchung.				Gegenstand der Untersuchung.						
	1	2	3	4	1	2	3	4	1	2	3	4	1	2	3
<b>A. Chemische Abtheilung.</b>															
<b>1. Nahrungs- und Genussmittel.</b>															
Bier	7	1	6	1	Kaffee	10	10	—	—	Wein	124	—	—	—	—
Braunwein	78	1	76	2	Kaffeeurrogate	3	—	—	—	Braunweinaaren	20	10	—	—	—
Brod	5	3	2	41	Konditorweinaaren	20	20	—	—	Zucker	5	5	—	—	—
Butter	67	63	1	3	Konferven	28	28	—	—	Zusammen	1127	777	62	200	300
Chocolade	6	6	—	7	Konfervirungsmittel	1	—	—	—	2. Verbrauchsgegenstände.	4	—	—	—	—
Eichorie	16	14	—	1	Mals	6	—	—	—	Farben	14	14	—	—	—
Essig	6	6	—	1	Margarine	8	7	—	—	Legierungen	28	28	—	—	—
Eischnpparate	2	2	—	—	Mehl	16	8	—	—	Glasuren	12	12	—	—	—
Kruchsaft	12	—	—	—	Milch	263	251	12	—	Petroleum	58	54	—	—	—
Gewürze	25	25	—	—	Ostweine	2	—	—	—	3. Geheimmittel	16	16	—	—	—
Hefe	6	6	—	—	Rahn	10	10	—	—	4. Medikamente	2	2	—	—	—
Honig	41	40	—	—	Schweinefett	43	39	—	—	Mineralwasser	—	—	—	—	—
Käse	2	2	—	—	Senf	2	—	—	—	Trinkwasser	—	—	—	—	—
	2	2	—	—	Thee	5	5	—	—	Zusammen	172	—	—	—	—
	41	40	—	—	Trinkwasser	278	298	50	2						

1) Bestrahlungen sind im Jahre 1894 nicht erfolgt.

4. Untersuchungen der öffentlichen Untersuchungsanstalten der Städte\*).

Gegenstand der Untersuchung.	Mannheim.				Freiburg.				Heidelberg.				Pforzheim.				Baden.				Zusammen.							
	1	2	3	4	1	2	3	4	1	2	3	4	1	2	3	4	1	2	3	4	1	2	3	4	1	2	3	4
Bier	1	—	—	—	3	—	—	—	4	—	—	—	—	—	—	—	—	—	—	—	—	—	—	—	—	—	—	—
Braunwein und Eisor	—	—	—	—	2	—	—	—	9	—	—	—	—	—	—	—	—	—	—	—	—	—	—	—	—	—	—	—
Brod	—	—	—	—	—	—	—	—	16	—	—	—	—	—	—	—	—	—	—	—	—	—	—	—	—	—	—	—
Butter	118	73	—	—	10	6	4	7	3	104	8	8	104	48	32	24	47	1	8	1	8	1	8	1	8	1	8	1
Chocolade und Kakao	—	—	—	—	—	—	—	—	5	—	—	—	—	—	—	—	—	—	—	—	—	—	—	—	—	—	—	—

A. Nahrungs- und Genussmittel.

Gegenstand der Untersuchung.	Mannheim.				Freiburg.				Heidelberg.				Pforzheim.				Baden.				Zusammen.							
	1	2	3	4	1	2	3	4	1	2	3	4	1	2	3	4	1	2	3	4	1	2	3	4	1	2	3	4
Bier	—	—	—	—	—	—	—	—	—	—	—	—	—	—	—	—	—	—	—	—	—	—	—	—	—	—	—	—
Braunwein und Eisor	—	—	—	—	—	—	—	—	—	—	—	—	—	—	—	—	—	—	—	—	—	—	—	—	—	—	—	—
Brod	—	—	—	—	—	—	—	—	—	—	—	—	—	—	—	—	—	—	—	—	—	—	—	—	—	—	—	—
Butter	—	—	—	—	—	—	—	—	—	—	—	—	—	—	—	—	—	—	—	—	—	—	—	—	—	—	—	—
Chocolade und Kakao	—	—	—	—	—	—	—	—	—	—	—	—	—	—	—	—	—	—	—	—	—	—	—	—	—	—	—	—





**Ergebnisse der Fleischbesam 1894.**  
Nach den Berichten der Fleischbesamer.

X. Tabelle 3.

Art der Schlachtthiere.	A. Gewerbliche Schlachtungen.				B. Notzschlachtungen.				C. Gewerbliche und Notzschlachtungen.									
	Wirtschaftliche Thiere.				Wirtschaftliche Thiere.				Wirtschaftliche Thiere.									
	I.	II.	III.	IV.	I.	II.	III.	IV.	I.	II.	III.	IV.	Summ. Ganzen.	Darvon ungenießbar.				
<b>1. Großvieh.</b>																		
Ochsen . . . . .	4 581	5 072	5 586	4 994	20 238	8	84	88	83	87	342	28	4 665	5 669	5 081	20 575	36	
Karren . . . . .	1 531	2 004	2 760	1 951	8 246	10	15	22	14	10	61	5	1 546	2 026	1 961	8 307	15	
Kühe . . . . .	8 020	5 129	4 479	5 183	22 811	148	1 591	1 447	1 144	1 211	5 393	802	9 611	6 576	6 394	28 204	945	
Rinder und Kalbinnen	15 778	14 944	16 350	14 774	61 846	27	323	372	272	232	1 199	116	16 101	15 316	15 006	63 045	143	
Zusammen . . . . .	29 910	27 149	29 175	26 902	113 136	188	2 013	1 929	1 513	1 540	6 995	951	31 923	29 078	30 688	120 131	1 139	
<b>2. Kleinvieh.</b>																		
Kälber . . . . .	33 640	30 905	29 795	26 904	121 244	25	261	280	260	283	1 084	54	33 901	31 185	30 055	27 187	122 328	79
Schafe . . . . .	4 974	5 471	8 166	6 947	25 558	6	9	6	5	9	29	—	4 983	5 477	8 171	6 956	25 587	6
Ziegen . . . . .	2 473	2 631	654	1 615	7 373	8	11	14	8	6	39	5	2 484	2 645	662	1 621	7 412	13
Schweine . . . . .	53 704	46 778	52 167	62 628	215 277	79	142	218	380	134	874	39	53 846	46 996	52 547	62 762	216 151	118
Zusammen . . . . .	94 791	85 785	90 782	98 094	369 452	118	423	518	653	432	2 026	98	95 214	86 303	91 435	98 526	371 478	216
3. Pferde . . . . .	360	248	216	357	1 181	31	7	11	9	9	36	6	367	259	225	366	1 217	37
<b>Geschlachtete Thiere im Ganzen</b>	<b>125 061</b>	<b>113 182</b>	<b>120 173</b>	<b>125 353</b>	<b>483 769</b>	<b>337</b>	<b>2 443</b>	<b>2 458</b>	<b>2 175</b>	<b>1 981</b>	<b>9 057</b>	<b>1 055</b>	<b>127 504</b>	<b>115 640</b>	<b>122 348</b>	<b>137 334</b>	<b>492 826</b>	<b>1 392</b>

**Anhang. Schlachtungen überhaupt und die auf den Wägen verbrachten Thiere 1893 und 1894.**

Bezeichnung der Schlachtungen.	1893.										1894.																								
	Dach- sen.		Kühe.		Rinder und Kalb- innen.		Kälber.		Schaf- e.		Zie- gen.		Schwei- ne.		Pfer- de.		Dach- sen.		Kühe.		Rinder und Kalb- innen.		Kälber.		Schaf- e.		Zie- gen.		Schwei- ne.		Pfer- de.				
	I.	II.	I.	II.	I.	II.	I.	II.	I.	II.	I.	II.	I.	II.	I.	II.	I.	II.	I.	II.	I.	II.	I.	II.	I.	II.	I.	II.	I.	II.	I.	II.			
Gewerblich geschlachtete Thiere . . . . .	21 468	6 771	83 413	94 324	169 564	29 053	9 135	213 532	1 398	20 225	8 236	22 668	61 819	121 219	25 552	7 365	215 198	1 150																	
Notzgeschlachtete Thiere . . . . .	400	64	5 390	1 245	1 115	74	53	944	26	314	56	4 591	1 083	1 030	29	34	835	30																	
Häuslich geschlachtete Thiere*) . . . . .	25	67	3 045	1 368	1 486	1 503	7 281	193 605	149	25	67	3 045	1 368	1 486	1 503	7 281	193 605	149																	
Zusammen zum menschlichen Genuss geschlachtete Thiere . . . . .	21 893	6 902	41 848	96 937	172 165	30 630	16 469	408 081	1 573	20 564	8 359	30 304	64 270	123 735	27 084	14 680	409 638	1 329																	
Hierzu:																																			
Unge- ( gewerblich geschlachtete Th.) nießbar ( notzgeschlachtete Thiere . . . . .	3	7	283	30	23	6	4	50	19	8	10	143	27	25	6	8	79	31																	
Auf den Wägen verbrachte Thiere . . . . .	18	3	915	87	43	1	1	41	2	28	5	802	116	54	—	5	39	6																	
Zusammen ungenießbare Thiere . . . . .	76	30	2 491	518	1 318	41	437	968	2 098	110	33	1 921	425	1 059	22	446	1 102	1 779																	
<b>Im Ganzen Abgang an Vieh durch Schlachtungen und sonst. Ursachen</b>	<b>21 969</b>	<b>6 932</b>	<b>44 339</b>	<b>97 455</b>	<b>173 483</b>	<b>30 671</b>	<b>16 906</b>	<b>409 049</b>	<b>3 671</b>	<b>20 674</b>	<b>8 392</b>	<b>32 225</b>	<b>64 695</b>	<b>124 794</b>	<b>27 106</b>	<b>15 126</b>	<b>410 740</b>	<b>3 108</b>																	

\*) Die häuslichen Schlachtungen entziehen sich der laufenden Beobachtung. Im Jahre 1888 sind bei den Gemeindefürsorgeämtern schlachtwirtschaftliche Angaben über die jährlich im Durchschnitt zum häuslichen Verbrauch geschlachteten Thiere erhoben worden; die dadurch ermittelte Zahl wird mit der Zahl der in den einzelnen Jahren wirklich geschlachteten Thiere nicht übereinstimmen, jedoch wird die- selbe auf einige Tausend als der letzteren sich annähernd gelten können.

Ante  
Engen  
Konf  
Wesf  
Pfulle  
Stoda  
Ueber  
Donat  
Triben  
Sill  
Bonn  
Sachf  
St. A  
Wal  
Brei  
Emm  
Ginn  
Frei  
Neuf  
Stau  
Wal  
Sör  
Wüll  
Schö  
Schö  
Reh  
Lahr  
Ober  
Dff  
Wol  
Aber  
Bad  
Wühl  
Raf  
Bret  
Bruc  
Durl  
Ettli  
Kar  
Pfor  
\*) de



### Der Bettel und die Landstreicherei 1894.

X. Tabelle 5.

Nach besonderer Erhebung.

1. Die Bestrafungen nach dem Geschlecht und Geburtsland der Bestrafften, sowie nach der strafenden Behörde.

Kreis und Großherzogthum.	Geschlecht.			Geburtsland.											Strafende Behörde.		
	Männer.	Frauen.	Zusammen.	Baden.	Preußen.	Bayern.	Württemberg.	Hessen.	Elsaß-Lothringen.	Sonstige Bundesstaaten.	Oesterreich.	Schweiz.	Sonstiges Ausland.	Unbekannt.	Bezirksamt.	Amtsgericht.	Bürgermeisteramt.
Konstanz . . . . .	600	34	634	146	129	83	125	14	8	33	43	36	17	—	484	38	112
Billingen . . . . .	128	2	130	42	25	16	21	2	—	5	8	3	8	—	68	16	46
Waldbut . . . . .	107	18	125	58	21	7	5	1	9	5	5	10	4	—	84	17	24
Freiburg . . . . .	1 021	55	1 076	537	132	91	75	20	57	38	51	38	37	—	864	69	143
Sörrach . . . . .	286	12	298	111	43	27	29	7	28	10	16	13	14	—	213	29	56
Offenburg . . . . .	483	15	498	166	76	78	54	11	24	27	25	19	17	1	370	49	79
Baden . . . . .	333	14	347	112	62	53	55	10	9	15	17	8	6	—	298	18	31
Karlsruhe . . . . .	1 309	49	1 358	419	248	206	260	41	25	56	55	20	27	1	1 245	43	70
Mannheim . . . . .	1 017	49	1 066	275	244	204	108	124	12	48	22	19	10	—	1 022	21	23
Heidelberg . . . . .	473	24	497	130	107	85	63	43	3	26	17	4	16	3	403	41	53
Wosbach . . . . .	313	21	334	66	89	68	18	30	2	32	15	—	13	1	267	37	30
<b>Großherzogthum . . . . .</b>	<b>6 070</b>	<b>293</b>	<b>6 363</b>	<b>2 062</b>	<b>1 176</b>	<b>918</b>	<b>813</b>	<b>303</b>	<b>177</b>	<b>295</b>	<b>274</b>	<b>170</b>	<b>169</b>	<b>6</b>	<b>5 318</b>	<b>378</b>	<b>667</b>
1893 . . . . .	6 311	217	6 528	2 208	1 174	953	846	255	135	316	256	177	203	5	5 546	373	609
1892 . . . . .	6 101	279	6 380	2 195	1 169	912	747	268	178	306	224	181	194	6	5 349	398	633
1891 . . . . .	4 639	305	4 944	1 790	855	718	623	174	137	192	186	139	126	4	4 176	313	455
Durchschnitt 1885/94 . . . . .	5 364	398	5 762	2 112	960	815	721	227	145	236	210	162	169	5	4 626	373	763

2. Die Bestrafungen nach der Art der Uebertretungen und nach der Vertheilung auf die einzelnen Monate.

Jahre.	Die Bestrafungen wurden verfügt wegen			Die Bestrafungen vertheilen sich auf die einzelnen Monate:												Bestrafungen im Ganzen.
	Bettels.	Landstreicherei.	Bettels und Landstreicherei.	Jan.	Febr.	März	April.	Mai.	Juni.	Juli.	August.	September.	Oktob.	November.	Dezember.	
1894 . . . . .	4 234	800	1 329	973	890	706	350	420	390	358	314	319	325	561	757	6 363
1893 . . . . .	4 383	912	1 233	1 049	981	547	312	275	305	377	395	394	376	689	828	6 528
1892 . . . . .	3 917	1 114	1 349	923	830	681	418	404	364	346	322	294	424	551	823	6 380
1891 . . . . .	3 057	861	1 026	701	665	453	304	257	277	230	242	261	322	561	671	4 944
Durchschn. 1885/94 . . . . .	3 567	1 026	1 169	897	802	605	352	336	316	323	305	270	336	519	701	5 762

3. Die Bestrafften nach dem Geburtsland, der Zahl der Bestrafungen und dem Alter.

Geburtsland.	Nach der im Jahre 1894 erlittenen Zahl der Bestrafungen.								Nach dem Alter.												
	1	2	3	4	5	6	7	8 oder mehr	Zusammen.	Unter 14	Jahre alt.										Zusammen.
											14 bis 20	20 bis 25	25 bis 30	30 bis 40	40 bis 50	50 bis 60	Ueber 60	Unbekannt.			
Baden . . . . .	1 086	218	89	36	11	6	3	2	1 451	—	193	237	163	265	267	220	92	14	1 451		
Preußen . . . . .	909	93	23	3	—	—	—	—	1 028	—	164	229	129	245	174	67	17	3	1 028		
Bayern . . . . .	719	74	13	3	—	—	—	—	809	2	201	168	92	149	125	58	14	—	809		
Württemberg . . . . .	616	70	13	3	—	1	—	—	703	—	190	157	76	111	87	56	25	1	703		
Hessen . . . . .	193	27	4	4	4	—	—	1	233	—	42	42	29	43	41	30	6	—	233		
Elsaß-Lothringen . . . . .	142	10	5	—	—	—	—	—	157	—	19	33	19	39	29	14	3	1	157		
Sonstige Bundesstaaten . . . . .	240	23	3	—	—	—	—	—	266	—	81	52	40	42	38	12	1	—	266		
Oesterreich . . . . .	234	15	2	1	—	—	—	—	252	1	43	50	36	52	46	17	6	1	252		
Schweiz . . . . .	131	12	2	1	1	—	—	—	147	—	26	25	15	23	22	27	9	—	147		
Sonstiges Ausland . . . . .	138	14	1	—	—	—	—	—	153	—	8	22	27	41	29	20	6	—	153		
Unbekannt . . . . .	6	—	—	—	—	—	—	—	6	—	—	2	1	—	1	—	—	2	6		
<b>Im Ganzen . . . . .</b>	<b>4 414</b>	<b>556</b>	<b>155</b>	<b>51</b>	<b>16</b>	<b>7</b>	<b>3</b>	<b>3</b>	<b>5 205</b>	<b>3</b>	<b>967</b>	<b>1 017</b>	<b>627</b>	<b>1 010</b>	<b>859</b>	<b>521</b>	<b>179</b>	<b>22</b>	<b>5 205</b>		
1893 . . . . .	4 440	618	171	50	12	7	3	2	5 303	3	1 134	1 133	614	957	789	479	187	7	5 303		
1892 . . . . .	4 407	576	161	52	16	6	2	—	5 220	6	1 101	1 069	648	925	805	480	179	7	5 220		
1891 . . . . .	3 466	444	115	38	12	3	1	1	4 080	5	838	728	489	772	687	369	187	5	4 080		
Durchschnitt 1885/94 . . . . .	4 019	530	129	41	14	6	2	1	4 742	9	866	898	612	922	784	424	217	10	4 742		

# Die Bekämpfung des Bettels in den Jahren 1893 und 1894.

369

Nach besonderer Erhebung.

a. Unterstützung durch die Gemeindebehörden.

X. Tabelle 6.

Amtsbezirke.	Unterstützende Gemeinden		Ausgabe M.		Zahl der Unterstützungen		Amtsbezirke.	Unterstützende Gemeinden		Ausgabe M.		Zahl der Unterstützungen	
	1893.	1894.	1893.	1894.	1893.	1894.		1893.	1894.	1893.	1894.	1893.	1894.
Konstanz . . .	3	3	123	95	320	51	Mannheim . . .	4	6	251	307	173	597
Pfullendorf . . .	1	—	284	—	412	—	Schwellingen . . .	6	6	116	66	243	189
Breisach . . .	9	9	981	917	2 655	2 606	Weinheim . . .	1	1	43	40	153	114
Emmendingen . . .	12	12	300	308	3 237	2 938	Heidelberg . . .	4	2	204	213	1 364	1 985
Neustadt . . .	13	11	1 677	905	5 232	2 633	Sinsheim . . .	3	3	801	983	6 115	7 080
Staufen . . .	2	2	26	16	55	37	Buchen . . .	5	7	122	132	791	888
Rehl . . .	26	26	5 473	4 129	20 930	18 347	Eberbach . . .	1	1	246	188	502	381
Vahr . . .	27	26	5 796	4 730	21 904	20 057	Mosbach . . .	12	11	732	562	6 238	5 118
Oberkirch . . .	1	—	7	—	24	—	<b>Zm Ganzen . . .</b>	<b>201</b>	<b>197</b>	<b>29 718</b>	<b>24 138</b>	<b>103 962</b>	<b>93 164</b>
Offenburg . . .	33	33	6 649	5 261	15 282	12 302	1892 . . .			336	42 847		143 589
Wolfsach . . .	22	19	2 789	2 371	7 041	7 028	1891 . . .			357	35 064		114 314
Achern . . .	4	4	977	802	3 128	2 463	1890 . . .			451	34 828		113 180
Rastatt . . .	5	5	48	32	110	91	1889 . . .			442	36 239		118 230
Bretten . . .	2	2	569	558	1 951	2 223	1888 . . .			549	40 302		131 950
Bruchsal . . .	1	1	214	31	839	135	1887 . . .			661	44 379		164 367
Durlach . . .	1	1	311	326	1 220	1 351	1886 . . .			665	45 462		169 244
Karlsruhe . . .	2	5	172	200	817	686	1885 . . .			691	45 131		179 261
Pforzheim . . .	1	1	807	966	3 226	3 864	Durchschn. 1885/94			435	37 811		133 126

1) davon haben 2 Gemeinden mit dem 1. Juni bezw. 1. Juli 1894 die Naturalverpflegung eingestellt. 2) davon sind 5 Gemeinden an der Unterhaltung von 2 im Bezirke Offenburg gelegenen Verpflegungsstationen mit einem hier verrechneten Aufwand von 614 M. beteiligt. 3) Der Kreis Offenburg hat im Jahre 1894 Zuschüsse von 4 500 M. geleistet. 4) Die Gemeinde hat mit dem 19. Februar 1894 die Gewährung von Naturalverpflegung eingestellt. 5) davon haben 2 Gemeinden je 25 M. an den Antibettelsverein in Karlsruhe bezahlt. 6) Diese 197 Gemeinden unterhielten 166 Stationen im Jahre 1894.

b. Antibettelsvereine.

c. Naturalverpflegungsstationen der Kreisverwaltungen.

Amtsbezirke.	Zahl der Vereine		Ausgabe M.		Zahl der Unterstützungen		Kreis.	Amtsbezirke.	Zahl der Stationen		Ausgabe M.		Zahl der Unterstützungen			
	1893.	1894.	1893.	1894.	1893.	1894.			1893.	1894.	1893.	1894.	1893.	1894.		
Konstanz . . .	1	1	426	421	6 296	4 325	4 369	1 196	Konstanz	Engen . . .	4	4	5 122	4 784	11 124	11 064
Freiburg . . .	1	1	947	947	3 418	3 418	4 517	4 517	Konstanz	Konstanz . . .	5	4	5 724	5 839	15 894	17 297
Offenburg . . .	1	1	334	344	2 656	2 720	5 867	5 880	Konstanz	Rehlfirch . . .	4	4	2 114	2 087	4 028	4 285
Baden . . .	1	1	454	454	3 518	3 962	7 335	7 675	Konstanz	Pfullendorf . . .	4	3	1 695	1 587	3 160	3 418
Rastatt . . .	1	1	222	219	1 120	1 213	2 277	2 616	Konstanz	Stodach . . .	3	2	2 958	2 506	6 254	5 777
Bruchsal . . .	1	1	339	326	1 619	1 640	5 486	5 440	Konstanz	Ueberlingen . . .	6	5	7 703	7 066	16 509	16 784
Karlsruhe . . .	1	1	347	347	2 742	2 964	7 303	8 323	Konstanz	Zuf. . .	26	22	75 316	23 869	56 969	58 625
Mannheim . . .	1	1	1 982	1 978	7 314	7 623	10 591	11 469	Billingen	Donauessching . . .	4	4	1 928	4 013	8 226	8 821
Heidelberg . . .	1	1	565	556	2 140	2 634	8 151	8 945	Billingen	Eriberg . . .	7	7	1 590	3 123	6 131	6 164
Wertheim . . .	1	1	242	217	813	734	3 422	3 274	Billingen	Billingen . . .	5	5	1 991	3 828	8 743	8 676
<b>Zm Ganzen . . .</b>	<b>10</b>	<b>10</b>	<b>5 858</b>	<b>5 809</b>	<b>31 636</b>	<b>31 233</b>	<b>59 318</b>	<b>54 435</b>	Billingen	Zuf. . .	16	16	5 509	10 964	23 100	23 661
1892 . . .	12		6 019		35 822		74 560		Waldbshut	Bonnorf . . .	4	4	2 716	3 013	4 495	5 153
1891 . . .	13		6 518		33 830		73 939		Waldbshut	Säckingen . . .	4	1	2 836	2 496	4 845	4 062
1890 . . .	13		6 842		30 252		62 987		Waldbshut	St. Blasien . . .	3	3	1 431	1 558	2 252	2 455
1889 . . .	13		6 909		26 027		58 131		Waldbshut	Waldbshut . . .	4	3	4 806	4 509	9 979	9 179
1888 . . .	17		7 663		27 399		62 021		Waldbshut	Zuf. . .	15	11	11 789	11 576	21 571	20 849
1887 . . .	26		8 824		33 768		89 130		Lörrach	Lörrach . . .	4	4	5 272	4 625	8 758	7 270
1886 . . .	27		9 099		35 562		97 890		Lörrach	Müllheim . . .	2	2	3 511	3 093	5 775	4 747
1885 . . .	36		10 142		41 087		99 265		Lörrach	Schnau . . .	3	3	1 603	1 684	2 300	2 492
Durchsch. 1885/94	17		7 368		32 662		73 168		Lörrach	Schoppsheim . . .	3	3	2 301	2 335	3 378	3 500
									Lörrach	Zuf. . .	12	12	12 637	11 737	20 211	18 009
									<b>Zm Ganzen . . .</b>		<b>69</b>	<b>61</b>	<b>55 301</b>	<b>58 146</b>	<b>121 851</b>	<b>121 144</b>
									1892 . . .		72		69 097		139 151	
									1891 . . .		72		47 749		95 408	
									1890 . . .		70		36 284		70 185	
									1889 . . .		61		31 132		61 756	
									1888 . . .		46		22 576		47 038	

1) zugleich Verpflegungsstation der Kreisverwaltung Konstanz, von welcher letzterer der Verein einen Zuschuß von 2 800 M. erhält. 2) Der Verein gegen Haus- und Straßendiebstahl in Konstanz verwaltet die Station daselbst gegen einen Zuschuß aus Kreismitteln von 2 800 M.; die betreffenden Angaben erscheinen in der Uebersicht b. „Antibettelsvereine“. 3) Von diesen Beträgen wurden von den einzelnen Amtsbezirken 5 588 M. getragen, und zwar: vom K. B. Donauesschingen 2 057 M., K. B. Eriberg 1 572 M. und K. B. Billingen 1 959 M.

Nach den Angaben der Bezirksämter, der Kreisverwaltungen und des Verwaltungshofs.  
X. Tabelle 7. a. Armenaufwand der Gemeinden 1892 und 1893.

1	2	3	1	2	3	1	2	3
Amtsbezirke.	1892.	1893.	Amtsbezirke.	1892.	1893.	Kreise u. und Großherzogthum.	1892.	1893.
	M.	M.		M.	M.		M.	M.
Engen . . . . .	18 600	16 998	Oberkirch . . . . .	15 636	19 458	<b>Kreise.</b>		
Konstanz . . . . .	52 176	49 552	Offenburg . . . . .	73 261	66 970	Konstanz . . . . .	123 465	120 260
Mehlfirch . . . . .	3 870	4 499	Wolfsch . . . . .	42 519	38 890	Billingen . . . . .	93 187	88 510
Fullendorf . . . . .	6 947	7 780	Achern . . . . .	21 647	20 468	Waldshut . . . . .	56 795	57 849
Stockach . . . . .	18 658	17 441	Baden . . . . .	81 651	85 882	Freiburg . . . . .	190 673	193 746
Ueberlingen . . . . .	23 214	23 990	Bühl . . . . .	27 115	31 932	Lörrach . . . . .	144 479	134 520
Donauschöningen . . . . .	27 636	28 064	Rastatt . . . . .	68 511	65 581	Offenburg . . . . .	204 145	192 692
Triberg . . . . .	33 221	30 679	Bretten . . . . .	30 834	29 958	Baden . . . . .	198 924	203 863
Billingen . . . . .	32 330	29 767	Bruchsal . . . . .	54 787	54 524	Karlsruhe . . . . .	496 157	474 749
Bomdorf . . . . .	8 263	7 768	Durlach . . . . .	47 897	47 217	Mannheim . . . . .	349 479	355 799
Säckingen . . . . .	19 865	18 421	Ettlingen . . . . .	28 157	28 216	Heidelberg . . . . .	212 966	214 395
St. Blasien . . . . .	7 436	6 095	Karlsruhe . . . . .	216 644	205 012	Rosbach . . . . .	125 311	121 594
Waldshut . . . . .	21 231	25 565	Pforzheim . . . . .	117 838	109 822	<b>Bezirke</b>		
Breisach . . . . .	16 745	15 742	Mannheim . . . . .	289 981	299 937	der Landeskommiff.		
Emmendingen . . . . .	37 453	36 917	Schwezingen . . . . .	28 777	28 942	Konstanz . . . . .	273 447	266 619
Ettenheim . . . . .	13 549	15 039	Weinheim . . . . .	30 721	26 920	Freiburg . . . . .	539 297	520 958
Freiburg . . . . .	81 996	82 347	Eppingen . . . . .	16 492	15 507	Karlsruhe . . . . .	695 081	678 612
Neustadt . . . . .	11 773	11 847	Heidelberg . . . . .	146 761	150 450	Mannheim . . . . .	687 756	691 788
Staufen . . . . .	15 341	20 985	Sinsheim . . . . .	32 176	32 181	<b>Großherzogthum</b>	2 195 581	2 157 977
Waldkirch . . . . .	13 816	10 869	Wiesloch . . . . .	17 537	16 257	1891 . . . . .	2 278 506	
Lörrach . . . . .	49 981	56 094	Abelsheim . . . . .	13 388	15 242	1890 . . . . .	2 313 799	
Müllheim . . . . .	27 213	27 967	Buchen . . . . .	27 171	27 188	1889 . . . . .	2 326 185	
Schönau . . . . .	22 874	23 935	Eberbach . . . . .	16 008	16 782	1888 . . . . .	2 453 440	
Schopshheim . . . . .	44 411	26 524	Mosbach . . . . .	22 585	24 622	1887 . . . . .	2 470 709	
Rehl . . . . .	28 644	24 483	Tauberbischofsheim . . . . .	29 798	26 862	1886 . . . . .	2 465 934	
Lahr . . . . .	44 085	42 891	Wertheim . . . . .	16 361	10 898	1885 . . . . .	2 435 327	
						1884 . . . . .	2 390 456	
						Durchschn. 1884/93	2 348 791	

b. Armenaufwand der Kreise 1893 und 1894.

(Vergleiche Tabelle 19 der Abtheilung XI.)

1	2	3	4	5	6	7	8	9	10	11
Kreise und Großherzogthum.	1893.					1894.				
	Aufwand für die Landarmenpflege (Gelegentliche Armenpflege).	Betriebs-Zuschüsse an die Kreis-pflege-anstalten.	Aufwand für die freiwillige Armen-pflege.	Sonstige Ausgaben für Armen-zwecke.	Armen-aufwand im Ganzen.	Aufwand für die Landarmenpflege (Gelegentliche Armenpflege).	Betriebs-Zuschüsse an die Kreis-pflege-anstalten.	Aufwand für die freiwillige Armen-pflege.	Sonstige Ausgaben für Armen-zwecke.	Armen-aufwand im Ganzen.
	M.	M.	M.	M.	M.	M.	M.	M.	M.	M.
Konstanz . . . . .	128 037	—	18 970	28 717	175 724	130 484	—	18 216	27 900	176 600
Billingen . . . . .	25 849	—	11 650	6 444	43 943	26 055	—	12 802	5 996	44 853
Waldshut . . . . .	60 121	—	12 939	12 573	85 633	61 646	—	12 553	12 950	87 149
Freiburg . . . . .	95 821	2 000	37 803	540	136 164	98 033	—	39 289	520	137 842
Lörrach . . . . .	78 716	15 950	1 393	13 522	109 581	80 045	3 000	874	12 436	96 355
Offenburg . . . . .	84 731	—	9 283	4 067	98 081	85 633	1 471	9 635	4 588	101 327
Baden . . . . .	39 683	4 102	4 720	761	49 266	39 362	—	4 477	788	44 627
Karlsruhe . . . . .	62 475	—	47 402	2 554	112 431	66 010	—	48 336	1 922	116 268
Mannheim . . . . .	40 388	12 120	51 694	250	104 452	46 828	6 753	49 104	250	102 935
Heidelberg . . . . .	30 186	8 000	36 328	300	74 814	31 958	8 000	35 992	1 300	77 250
Rosbach . . . . .	36 431	14 079	27 908	300	78 718	35 703	12 040	24 404	300	72 447
<b>Großherzogthum</b>	682 438	56 251	260 090	70 028	1 068 807	701 757	31 264	255 682	68 950	1 057 653
1892 . . . . .	662 319	59 848	255 209	77 915	1 055 291					
1891 . . . . .	640 749	84 226	258 225	56 985	1 040 185					
1890 . . . . .	616 267	98 631	297 813		1 012 711					
Durchschn. 1885/94	631 762	97 821	265 819		1 022 790					

c. Armenaufwand des Staates 1885/94.

Für unmittelbar vom Staate unterstützte Personen { 1885: 34 831 M.; 1886: 31 004 M.; 1887: 38 097 M.; 1888: 30 175 M.; 1889: 34 771 M.; 1890: 36 432 M.; 1891: 40 091 M.; 1892: 48 631 M.; 1893: 47 574 M.; 1894: 52 980 M. (d. Wegen Armenaufwand der Stiftungen siehe Tabelle 10.)

# Geschäftsthätigkeit der Bezirksräthe 1894.

Nach den Angaben der Bezirksämter.

371

X. Tabelle 8a.

1 Amtsbezirke.	2 Sitzungen.		3 Entscheidungen und Entschliefungen.				4 Uebrigte Fälle der Thätigkeit (vergl. Tabelle 8c. Sp. 49/50).	5 Amtsbezirke, Kreise u. Großherzogthum.	6 Sitzungen.		7 Entscheidungen und Entschliefungen.				8 Uebrigte Fälle der Thätigkeit (vergl. Tabelle 8c. Sp. 49/50).
	Erdenntliche.	Außerordentliche.	Im Ganzen		Dagegen erhobene Rekurse				Erdenntliche.	Außerordentliche.	Im Ganzen		Dagegen erhobene Rekurse		
			in Verwaltungsverfahrens- freitigkeiten.	in Verwaltungsverfahrens- sachen.	in Verwaltungsverfahrens- freitigkeiten.	in Verwaltungsverfahrens- sachen.					in Verwaltungsverfahrens- freitigkeiten.	in Verwaltungsverfahrens- sachen.	in Verwaltungsverfahrens- freitigkeiten.	in Verwaltungsverfahrens- sachen.	
Eugen . . . . .	8	—	2	34	—	—	60	Mannheim . . . . .	23	1	11	332	7	20	23
Konstanz . . . . .	10	—	5	81	2	3	56	Schweningen . . . . .	12	—	—	69	—	4	23
Wetzlar . . . . .	7	1	—	32	—	—	43	Weinheim . . . . .	10	—	2	45	—	3	27
Pfullendorf . . . . .	6	1	—	18	—	—	72	Eppingen . . . . .	8	—	1	46	1	1	32
Stodach . . . . .	8	—	1	27	—	—	73	Heidelberg . . . . .	12	1	2	165	—	3	60
Ueberlingen . . . . .	9	1	2	40	2	—	97	Sinsheim . . . . .	8	—	3	58	—	1	55
Donauessingen . . . . .	9	—	2	31	1	—	41	Wiesloch . . . . .	10	—	—	44	—	—	32
Tübingen . . . . .	8	1	1	38	1	1	29	Adelsheim . . . . .	10	—	—	41	—	—	57
Billingen . . . . .	12	—	—	36	—	1	74	Buchen . . . . .	11	—	4	49	2	3	68
Bonnndorf . . . . .	8	—	12	37	—	—	89	Eberbach . . . . .	11	—	1	33	—	—	43
Säckingen . . . . .	10	—	2	40	—	—	33	Mosbach . . . . .	10	—	1	48	—	2	89
St. Blasien . . . . .	5	1	1	19	—	—	69	Taubertshausen . . . . .	11	—	1	83	—	—	71
Waldshut . . . . .	11	—	4	49	3	—	142	Wertheim . . . . .	10	1	—	44	—	1	69
Breisach . . . . .	7	—	1	13	—	—	29	<b>Kreise.</b>							
Emmendingen . . . . .	9	—	3	62	1	2	45	Konstanz . . . . .	48	4	10	232	4	3	401
Ettenheim . . . . .	7	—	4	24	—	—	28	Billingen . . . . .	29	1	3	105	2	2	144
Freiburg . . . . .	12	—	12	100	7	2	76	Waldshut . . . . .	34	1	19	145	3	—	333
Neustadt . . . . .	10	—	1	36	—	1	35	Freiburg . . . . .	63	—	23	324	8	6	289
Staufen . . . . .	9	—	1	44	—	1	36	Lörrach . . . . .	35	—	7	180	3	4	275
Waldkirch . . . . .	9	—	1	45	—	—	40	Offenburg . . . . .	51	3	12	239	3	5	305
Lörrach . . . . .	12	—	4	68	3	1	66	Baden . . . . .	42	—	10	209	4	3	160
Mühlheim . . . . .	10	—	—	43	—	—	79	Karlsruhe . . . . .	61	4	26	588	2	20	288
Schöna . . . . .	5	—	3	28	—	2	61	Mannheim . . . . .	45	1	13	446	7	27	73
Schopfheim . . . . .	8	—	—	41	—	1	69	Heidelberg . . . . .	38	1	6	313	1	5	179
Kehl . . . . .	12	—	—	35	—	—	25	Mosbach . . . . .	63	1	7	298	2	6	397
Lahr . . . . .	9	1	1	54	—	1	42	<b>Bezirke</b>							
Oberkirch . . . . .	9	1	—	37	—	2	62	der							
Offenburg . . . . .	11	1	10	80	3	1	87	Landeskommissäre.							
Wolfach . . . . .	10	—	1	33	—	1	89	Konstanz . . . . .	111	6	32	482	9	5	878
Achern . . . . .	8	—	2	40	—	1	33	Freiburg . . . . .	149	3	42	743	14	15	869
Baden . . . . .	12	—	4	55	1	—	20	Karlsruhe . . . . .	103	4	36	797	6	23	448
Bühl . . . . .	10	—	—	41	—	1	45	Mannheim . . . . .	146	3	26	1057	10	38	649
Rastatt . . . . .	12	—	4	73	3	1	62	<b>Großherzogthum</b>	509	16	136	3079	39	81	2844
Bretten . . . . .	6	—	4	35	—	1	45	1893 . . . . .	534	20	121	3204	34	86	2664
Bruchsal . . . . .	12	—	1	97	1	—	48	1892 . . . . .	534	26	120	3700	34	75	2671
Durlach . . . . .	11	2	2	60	—	3	54	1891 . . . . .	533	7	109	3295	25	79	2757
Ettlingen . . . . .	10	1	—	36	—	—	37	1890 . . . . .	534	12	81	3746	25	75	2778
Karlsruhe . . . . .	12	1	15	235	1	9	57	1889 . . . . .	552	10	101	3444	16	106	2875
Pforzheim . . . . .	10	—	4	125	—	7	47	1888 . . . . .	555	18	149	3512	27	73	3185
								1887 . . . . .	528	17	163	2898	36	91	3010
								1886 . . . . .	532	11	149	2802	35	86	2591
								1885 . . . . .	554	13	173	2584	46	94	2881
								Durchschn. 1885/94	537	15	130	3226	31	85	2826
								1868 . . . . .	651	31	675	1676	167	96	2596

1) berichtigte Zahl.

1893.  
M.  
20 260  
88 510  
57 849  
193 746  
134 520  
192 692  
203 863  
174 749  
355 799  
214 395  
121 594  
266 619  
520 958  
378 612  
391 788  
157 977  
11  
rmen-  
schwand  
in  
anzen.  
M.  
76 600  
44 853  
87 149  
37 842  
96 355  
01 327  
44 627  
16 268  
02 935  
77 250  
72 447  
57 653  
771 M.  
80 M.

## Gegenstände der Thätigkeit der Bezirksräthe 1894.

Nach den Angaben der Bezirksämter.

X. Tabelle 8b.

## I. Entscheidungen in Verwaltungsrechtsstreitigkeiten\*).

1	2	3	4	5	6	7	8	9	10	11	12	13	14	15	16	17	18
Amtsbezirke.	Heimaths- und Bürgerrecht. §. 2 Biff. 1.	Bürgererwerbungen. §. 2 Biff. 2.	Beiträge zu Gemeindebezirken. §. 2 Biff. 3.	Beiträge zu Kirchenverbänden. §. 2 Biff. 24.	Beiträge und persönliche Leistungen Einzelner zu den Kosten der Sozialschulverbände. §. 149 lit. a. und 205, 2 des Elementarunterrichtsgesetzes von 1882.	Annahme von Gemeindevorständen und -funktionen, Gebühren von Gemeindevorständen und öffentlichen Bediensteten. §. 2 Biff. 4, 8 u. 9.	Gemeindefreiheiten. §. 2 Biff. 6.	Streitigkeiten								Sonstige Verwaltungsrechtsstreitigkeiten.	Im Ganzen.
								betr. die öffentliche Armenpflege. §. 2 Biff. 10 u. 11.	aus dem Krankenversicherungsgesetz. §. 2 Biff. 12.	aus dem Ehegesetz. §. 2 Biff. 13 u. 14.	aus dem Wasserrecht. §. 2 Biff. 15.	aus dem Jagd- und Fischereirecht. §. 2 Biff. 16 u. 17.	aus dem Gesetz, betr. die gemeinen Schafweiden und wegen der Beiträge für gärbere oder gefaltene Thiere. §. 2 Biff. 18 u. 19.	über Schenkungs- u. sonstige Ansprüche der Sozialschulverbände. §. 2 Biff. 24.			
Engen . . . . .	—	2	—	—	—	—	—	—	—	—	—	—	—	—	—	—	2
Konstanz . . . . .	—	1	—	—	—	—	—	—	4	—	—	—	—	—	—	—	5
Rehlfirch . . . . .	—	—	—	—	—	—	—	—	—	—	—	—	—	—	—	—	—
Pfullendorf . . . . .	—	—	—	—	—	—	—	—	—	—	—	—	—	—	—	—	—
Stockach . . . . .	—	1	—	—	—	—	—	—	—	—	—	—	—	—	—	—	1
Ueberlingen . . . . .	—	—	—	—	1	—	—	—	1	—	—	—	—	—	—	—	2
Donauessingen . . . . .	—	1	—	—	—	—	—	—	—	1	—	—	—	—	—	—	2
Triberg . . . . .	—	—	—	—	—	—	—	—	—	—	—	—	1	—	—	—	1
Villingen . . . . .	—	—	—	—	—	—	—	—	—	—	—	—	—	—	—	—	—
Vonndorf . . . . .	—	1	—	—	—	—	—	—	4	—	5	—	2	—	—	—	12
Südingen . . . . .	—	—	—	—	—	—	—	—	2	—	—	—	—	—	—	—	2
St. Blasien . . . . .	—	—	—	—	—	—	—	—	1	—	—	—	—	—	—	—	1
Waldbhut . . . . .	—	1	—	—	—	—	—	—	3	—	—	—	—	—	—	—	4
Breisach . . . . .	—	—	—	—	—	—	—	—	—	—	—	—	—	—	—	—	—
Emmendingen . . . . .	—	1	—	—	—	—	—	—	1	—	—	1	—	—	—	—	3
Ettenheim . . . . .	—	—	—	4	—	—	—	—	—	—	—	—	—	—	—	—	4
Freiburg . . . . .	—	1	5	—	—	—	—	—	4	1	—	—	1	—	—	—	12
Neustadt . . . . .	—	—	—	—	—	—	—	—	1	—	—	—	—	—	—	—	1
Staufen . . . . .	—	—	—	—	—	—	—	—	1	—	—	—	—	—	—	—	1
Waldbkirch . . . . .	—	—	—	—	—	—	—	—	1	—	—	—	—	—	—	—	1
Vörrach . . . . .	—	—	—	—	—	—	—	—	4	—	—	—	—	—	—	—	4
Müllheim . . . . .	—	—	—	—	—	—	—	—	—	—	—	—	—	—	—	—	—
Schönau . . . . .	—	2	—	—	—	—	—	—	—	1	—	—	—	—	—	—	3
Schopfheim . . . . .	—	—	—	—	—	—	—	—	—	—	—	—	—	—	—	—	—
Rehl . . . . .	—	—	—	—	—	—	—	—	—	—	—	—	—	—	—	—	—
Lahr . . . . .	1	—	—	—	—	—	—	—	—	—	—	—	—	—	—	—	1
Oberkirch . . . . .	—	—	—	—	—	—	—	—	—	—	—	—	—	—	—	—	—
Offenburg . . . . .	—	5	—	—	—	—	—	—	5	—	—	—	—	—	—	—	10
Wolsach . . . . .	—	—	—	—	—	—	—	—	1	—	—	—	—	—	—	—	1
Mühen . . . . .	—	1	1	—	—	—	—	—	—	—	—	—	—	—	—	—	2
Baden . . . . .	—	—	—	—	—	—	—	—	2	—	2	—	—	—	—	—	4
Bühl . . . . .	—	—	—	—	—	—	—	—	—	—	—	—	—	—	—	—	—
Rastatt . . . . .	—	4	—	—	—	—	—	—	—	—	—	—	—	—	—	—	4
Bretten . . . . .	—	4	—	—	—	—	—	—	—	—	—	—	—	—	—	—	4
Bruchsal . . . . .	—	—	—	—	—	—	—	—	—	—	—	—	—	—	—	—	1
Durlach . . . . .	1	—	—	—	—	—	—	—	—	—	1	—	—	—	—	—	2
Ettlingen . . . . .	—	—	—	—	—	—	—	—	—	—	—	—	—	—	—	—	—
Karlsruhe . . . . .	—	—	2	—	—	—	—	—	7	3	—	—	2	—	—	—	15
Pforzheim . . . . .	—	—	—	—	—	—	—	—	1	—	1	—	—	—	—	—	4
Mannheim . . . . .	—	—	3	—	1	—	—	—	5	—	2	—	—	—	—	—	11
Schweizingen . . . . .	—	—	—	—	—	—	—	—	—	—	—	—	—	—	—	—	—
Weinheim . . . . .	—	1	—	—	—	—	—	—	1	—	—	—	—	—	—	—	2

\*) Die im Kopf der Tabelle angegebenen Paragraphen und Biffen beziehen sich, wo nichts anderes bemerkt, auf das Gesetz vom 14. Juni 1884 betr. das Verfahren in Verwaltungsrechtsstreitigkeiten.

Nach: Gegenstände der Thätigkeit der Bezirksräthe 1894.  
 Nach: I. Entscheidungen in Verwaltungsrechtsstreitigkeiten\*).

X. Nach: Tabelle 8 b.

Im Ganzen.  
2  
5  
1  
2  
2  
1  
12  
2  
1  
4  
1  
3  
4  
12  
1  
1  
1  
4  
3  
1  
10  
1  
2  
4  
4  
15  
4  
11  
2  
1884

1	2	3	4	5	6	7	8	9	10	11	12	13	14	15	16	17	18
Umtsbezirke, Kreise u. und Großherzogthum.	Feinmaß- und Wägerei. §. 2 Biff. 1.	Bürgerempfangen. §. 2 Biff. 2.	Beiträge zu Gemeindebezwecken. §. 2 Biff. 3.	Beiträge zu Kirchenverbänden. §. 2 Biff. 24.	Beiträge und persönliche Leistungen Einzelner zu den Kosten der Schutzverbände. §. 149 lit. a und b u. §. 2 des Elementarunterrichtsgesetzes von 1892.	Annahme von Gemeindevorständen und -funktionen, Gehältern von Gemeindevorständen und öffentlichen Bediensteten. §. 2 Biff. 4, 8 u. 9.	Gewerbesteuerstreitigkeiten. §. 2 Biff. 6.	betr. die öffentliche Armenpflege. §. 2 Biff. 10 u. 11.	aus dem Krankenversicherungsgesetz. §. 2 Biff. 12.	aus dem Wägerei. §. 2 Biff. 13 u. 14.	aus dem Wägerei. §. 2 Biff. 15.	aus dem Jagd- und Fischereirecht. §. 2 Biff. 16 u. 17.	aus dem Gesetz, betr. die gemeinen Schafweiden und wegen der Beiträge für getriebene oder gefallene Thiere. §. 2 Biff. 18 u. 19.	über Gehalts- u. sonstige Ansprüche der Raths- schlichter. §. 2 Biff. 24.	Streitigkeiten Religionsverbände. §. 2 Biff. 25.	Sonstige Verwaltungsrechtsstreitigkeiten.	Im Ganzen.
Eppingen . . . . .	—	1	—	—	—	—	—	—	—	—	—	—	—	—	—	—	1
Heidelberg . . . . .	—	1	—	—	—	—	—	1	—	—	—	—	—	—	—	—	2
Sinsheim . . . . .	—	1	—	—	—	—	—	1	—	—	—	—	—	—	—	—	3
Wiesloch . . . . .	—	—	—	—	—	—	—	—	—	—	—	—	—	—	—	—	—
Adelsheim . . . . .	—	—	—	—	—	—	—	—	—	—	—	—	—	—	—	—	—
Buchen . . . . .	—	3	1	—	—	—	—	—	—	—	—	—	—	—	—	—	4
Eberbach . . . . .	—	1	—	—	—	—	—	—	—	—	—	—	—	—	—	—	1
Mosbach . . . . .	—	1	—	—	—	—	—	—	—	—	—	—	—	—	—	—	1
Tauberbischofsheim . . . . .	1	—	—	—	—	—	—	—	—	—	—	—	—	—	—	—	1
Wertheim . . . . .	—	—	—	—	—	—	—	—	—	—	—	—	—	—	—	—	—
<b>Kreise.</b>																	
Konstanz . . . . .	—	4	—	—	1	—	—	5	—	—	—	—	—	—	—	—	10
Billingen . . . . .	—	1	—	—	—	—	—	—	1	—	—	—	—	—	—	—	3
Waldshut . . . . .	—	2	—	—	—	—	—	10	—	5	—	2	—	—	—	—	19
Freiburg . . . . .	—	2	5	4	—	—	—	8	1	—	1	1	—	—	—	1	23
Lörrach . . . . .	—	2	—	—	—	—	—	4	1	—	—	—	—	—	—	—	7
Offenburg . . . . .	1	5	—	—	—	—	—	6	—	—	—	—	—	—	—	—	12
Baden . . . . .	—	5	1	—	—	—	—	2	—	2	—	—	—	—	—	—	10
Karlsruhe . . . . .	1	4	2	—	—	—	—	8	3	2	—	2	—	1	1	2	26
Mannheim . . . . .	—	1	3	—	1	—	—	6	—	2	—	—	—	—	—	—	13
Heidelberg . . . . .	—	3	—	—	—	—	—	2	—	—	—	—	—	—	1	—	6
Mosbach . . . . .	1	5	1	—	—	—	—	—	—	—	—	—	—	—	—	—	7
<b>Bezirke der Landeskommissäre.</b>																	
Konstanz . . . . .	—	7	—	—	1	—	—	15	1	5	—	3	—	—	—	—	32
Freiburg . . . . .	1	9	5	4	—	—	—	18	2	—	1	1	—	—	—	1	42
Karlsruhe . . . . .	1	9	3	—	—	—	—	10	3	4	—	2	—	1	1	2	36
Mannheim . . . . .	1	9	4	—	1	—	—	8	—	2	—	—	—	1	—	—	26
<b>Großherzogthum . . . . .</b>	<b>3</b>	<b>34</b>	<b>12</b>	<b>4</b>	<b>2</b>	<b>—</b>	<b>—</b>	<b>51</b>	<b>6</b>	<b>11</b>	<b>1</b>	<b>6</b>	<b>—</b>	<b>1</b>	<b>2</b>	<b>3</b>	<b>186</b>
1893 . . . . .	2	43	12	4	—	2	1	30	3	9	1	5	1	3	5	—	121
1892 . . . . .	6	31	10	2	—	—	—	39	3	8	3	1	—	1	10	6	120
1891 . . . . .	4	27	9	1	—	1	—	42	3	4	2	3	—	—	6	7	109
1890 . . . . .	—	17	5	—	—	—	—	43	7	3	—	3	—	—	2	1	81
1889 . . . . .	8	29	12	2	—	2	—	31	7	3	3	—	—	—	2	2	101
1888 . . . . .	4	41	8	3	—	—	2	68	6	8	3	—	—	—	5	1	149
1887 . . . . .	4	56	5	3	—	2	3	61	4	8	2	2	—	2	10	1	163
1886 . . . . .	4	43	10	—	—	5	1	58	1	8	1	2	—	—	5	11	149
1885 . . . . .	3	50	17	8	—	4	—	74	—	9	—	—	—	—	—	7	173
Durchschnitt 1885/94 . . . . .	4	37	10	3	—	2	<sup>2)</sup> 0,8	49	<sup>2)</sup> 4	7	4	4	<sup>2)</sup> 0,1	0,7	<sup>2)</sup> 5	4	130
1868 . . . . .	413	163	33	33	—	2	—	—	—	17	6	—	—	—	—	8	675

<sup>1)</sup> Die im Kopf der Tabelle angegebenen Paragrafen und Ziffern beziehen sich, wo nichts anderes bemerkt, auf das Gesetz vom 14. Juni 1884 betr. das Verfahren in Verwaltungsrechtsstreitigkeiten.  
<sup>2)</sup> Von den 3 sonstigen Fällen betrafen 1 die Klage einer Gemeinde gegen die Generaldirektion der Gr. Staatsbahnen wegen Inanspruchnahme eines Abwasgrabens längs des Bahndammes und die beiden anderen Klagen von Privaten gegen die Staatspolizeibehörde wegen Aufenthaltungsverjagung.  
<sup>3)</sup> Durchschnitt 1886/94.









der Bezirksräthe 1894. und sonstige Fälle der Thätigkeit.

31 32 33 34 35 36 37 38 39 40 41 42 43 44 45 46 47 48 49 50 51 52 53 54 55 56

in Verwaltungssachen.

Table with multiple columns: 1. Verurtheilt, 2. Verurtheilt, 3. Verurtheilt, 4. Verurtheilt, 5. Verurtheilt, 6. Verurtheilt, 7. Verurtheilt, 8. Verurtheilt, 9. Verurtheilt, 10. Verurtheilt, 11. Verurtheilt, 12. Verurtheilt, 13. Verurtheilt, 14. Verurtheilt, 15. Verurtheilt, 16. Verurtheilt, 17. Verurtheilt, 18. Verurtheilt, 19. Verurtheilt, 20. Verurtheilt, 21. Verurtheilt, 22. Verurtheilt, 23. Verurtheilt, 24. Verurtheilt, 25. Verurtheilt, 26. Verurtheilt, 27. Verurtheilt, 28. Verurtheilt, 29. Verurtheilt, 30. Verurtheilt, 31. Verurtheilt, 32. Verurtheilt, 33. Verurtheilt, 34. Verurtheilt, 35. Verurtheilt, 36. Verurtheilt, 37. Verurtheilt, 38. Verurtheilt, 39. Verurtheilt, 40. Verurtheilt, 41. Verurtheilt, 42. Verurtheilt, 43. Verurtheilt, 44. Verurtheilt, 45. Verurtheilt, 46. Verurtheilt, 47. Verurtheilt, 48. Verurtheilt, 49. Verurtheilt, 50. Verurtheilt, 51. Verurtheilt, 52. Verurtheilt, 53. Verurtheilt, 54. Verurtheilt, 55. Verurtheilt, 56. Verurtheilt. Includes sub-headers like 'Wirtschaften', 'Sonstige Gewerbetriebe', 'Entscheidungen auf Grund des', 'Im Ganzen', 'Prüfung von Abhörden', 'Gutachten'.

2 mal verurtheilt, 1891: 130 mal ertheilt, 3 mal verurtheilt, 1890: 124 mal ertheilt, 4 mal verurtheilt, 1889: 143 mal ertheilt, 1 mal verurtheilt, 1888: 122 mal ertheilt,

\*) Durchschnitt 188 6/94. \*) Durchschnitt 1889/94.

Thätigkeit der Bezirks- und Polizeiverwaltung 1894.

X. Tabelle 9.

Nach den Angaben der Bezirks- bezw. Bürgermeisterämter.

1 Amts- bezirke.	2 Geschäftsthätigkeit																		
	3 der Bezirksämter.														4 der Bürgermeisterämter.				
	5 Ge- schäfts- num- mern.	6 Ange- legte Spor- teln und Tagen.	7 Zur Erhebung gelangte		8 Ver- fügte Geld- strafen.	9 Zahl der vorgetommenen Erstverurtheilungen.	10 Zahl der sonstigen ausserordentlichen Verurtheilungen des Amtsbezirks oder seines Stellvertreters.	11 Ausgestellte Ausweis-papiere.						12 Erledigte Uebertretungen.	13 Erledigte		14 Aus- gestellte		
			15 Ab- hör- ge- bü- ren.	16 son- stige Aus- lagen.				17 Reise- pässe.	18 Pass- karten.	19 Reiseaus- weise.	20 Staatsangehörig- keitsausweise.	21 Heimathspässe.	22 Jagdkarten *).		23 Fischerkarten *).	24 Feldjebel.	25 sonstige Ueber- tretungen.	26 Reiseausweise.	27 Fischerkarten *).
Engen . . .	30 491	6 454	2 367	2 948	879	6	45	21	—	—	55	707	90	17	209	697	616	20	3
Konstanz . .	48 392	17 267	6 120	4 653	4 088	34	59	40	25	—	69	847	158	572	1 581	749	1 029	29	26
Meßkirch . .	17 227	4 760	1 885	2 224	931	5	51	22	2	22	80	337	89	48	276	256	324	20	—
Pfullendorf .	15 117	3 089	2 462	1 403	271	10	20	10	—	—	36	184	47	21	113	130	358	1	17
Stoßach . . .	23 450	5 799	2 177	2 310	902	17	51	10	3	—	31	576	120	48	266	511	266	88	—
Ueberlingen .	33 052	9 063	4 799	3 703	942	18	64	29	1	—	87	562	111	132	226	175	837	28	59
Donauesching.	28 121	5 437	2 697	3 271	761	10	49	40	2	—	41	368	78	25	137	364	791	99	34
Triburg . . .	19 289	5 625	874	3 636	1 272	4	30	38	—	2	71	189	81	106	233	6	614	47	23
Willingen . .	28 108	5 864	1 849	2 811	1 466	14	26	55	1	48	88	267	78	44	415	256	793	24	5
Bonnndorf . .	18 083	3 945	1 746	2 550	554	9	46	12	—	—	20	347	63	45	109	172	254	3	53
Säckingen . .	19 870	3 960	1 344	2 682	531	15	40	16	—	—	23	448	56	157	155	306	403	9	5
St. Blasien . .	13 911	3 820	1 065	1 407	762	8	55	4	—	2	19	221	72	31	105	123	300	8	69
Waldbühel . .	40 186	9 071	3 205	3 815	1 781	31	72	22	—	—	60	1 037	158	85	365	424	802	15	12
Breisach . . .	16 714	4 796	1 089	2 304	1 659	9	16	30	1	—	21	187	100	46	286	201	324	10	—
Emmendingen .	32 112	11 267	2 097	4 272	2 623	11	65	50	—	—	14	542	181	146	529	462	955	46	4
Ettenheim . .	15 518	3 887	1 168	2 091	360	8	10	41	3	—	36	109	45	48	122	345	444	162	3
Freiburg . . .	107 947	27 229	7 185	8 426	17 460	28	75	275	29	5	61	466	209	78	7 137	784	714	2	9
Neustadt . . .	22 726	5 246	2 171	2 985	1 950	2	38	15	3	—	20	172	90	71	385	44	329	5	57
Staufen . . .	20 030	4 638	2 061	2 115	938	3	18	16	—	—	25	266	82	53	380	308	693	56	1
Waldbühel . .	18 019	5 904	1 233	2 021	1 010	14	33	22	—	—	8	104	101	94	249	134	327	18	3
Lörrach . . .	37 749	11 390	1 252	3 687	1 823	17	40	18	1	—	24	725	212	146	441	429	2 072	43	21
Müllheim . . .	25 235	6 369	1 730	2 641	1 166	16	26	19	2	—	28	591	129	63	390	496	622	31	43
Schönau . . .	20 044	3 553	861	2 017	1 313	13	11	8	—	—	7	214	53	28	218	176	435	3	9
Schopfheim . .	21 358	5 753	1 531	3 533	1 583	12	7	6	3	—	6	585	109	30	303	315	722	21	7
Rehl . . . . .	24 071	10 557	1 659	3 299	1 241	12	30	38	3	—	38	249	249	364	406	474	887	77	7
Lahr . . . . .	27 221	10 164	3 326	4 929	2 350	—	28	52	16	—	10	339	139	94	511	415	1 849	46	1
Oberkirch . . .	18 025	5 736	1 772	2 671	981	11	17	21	—	—	45	96	99	40	285	133	470	156	25
Offenburg . . .	40 812	14 332	4 547	6 923	2 649	10	31	84	13	—	35	360	258	156	647	540	1 625	367	7
Wolschach . .	19 073	6 985	3 194	3 443	1 484	9	27	29	3	—	21	297	144	177	455	83	615	237	59
Achern . . . .	17 984	5 422	1 457	3 335	676	8	16	47	2	—	29	134	65	32	211	350	553	258	10
Baden . . . . .	35 193	16 858	1 356	2 603	5 413	3	13	108	30	—	50	137	149	34	2 285	634	455	127	—
Bühl . . . . .	21 965	5 638	1 644	2 929	589	7	26	45	5	—	40	176	77	75	118	290	439	494	2
Rastatt . . . .	47 540	13 599	3 134	5 359	3 678	21	58	55	3	—	112	185	168	143	708	1 854	1 648	652	12
Bretten . . . .	18 031	5 598	2 517	1 732	1 049	7	20	23	1	—	73	95	47	3	245	1 183	968	419	—
Bruchsal . . . .	33 568	14 017	2 631	7 855	2 014	15	40	67	5	—	101	203	154	27	462	3 964	1 449	478	—
Durlach . . . .	27 036	8 588	1 543	4 897	2 105	12	26	43	1	—	31	61	101	10	561	2 368	1 370	308	—
Ettlingen . . . .	19 674	5 495	1 573	2 359	1 466	9	14	15	—	3	93	67	52	22	211	1 080	844	139	—
Karlsruhe . . . .	123 488	44 816	4 760	6 782	29 277	11	33	274	173	8	388	308	229	175	11 926	1 634	860	178	3
Pforzheim . . .	87 691	22 175	2 753	10 448	10 653	18	28	176	4	—	214	135	110	49	3 432	2 673	1 222	182	—
Mannheim . . . .	175 565	67 009	1 114	9 848	30 825	7	13	306	89	—	224	123	162	221	10 961	1 452	1 111	147	—
Schweisingen . .	18 528	10 047	734	5 074	1 306	—	19	20	3	—	60	21	87	53	316	1 998	1 358	171	1
Weinheim . . . .	18 720	8 180	1 250	2 883	800	6	5	37	3	—	74	36	72	5	243	1 030	756	100	—

\*) Näheres über die ausgestellten Jagd- und Fischerkarten siehe in den Tabellen 22 und 23 der Abtheilung III.

Noch: Thätigkeit der Bezirks- und Polizeiverwaltung 1894.

X. Noch: Tabelle 9.

19 20 1 2 3 4 5 6 7 8 9 10 11 12 13 14 15 16 17 18 19 20

Ausgestellte		Geschäftsthätigkeit														der Bürgermeisterämter.						
Ausgestellte	Sicherarten *)	der Bezirksämter.														der Bürgermeisterämter.						
		Ausweisnummern.	Angelegte Sporteln und Tagen.	Zur Erhebung gelangte		Berfügte Geldstrafen.	Zahl der vorgetommenen Ortsverurtheilungen.	Zahl der sonstigen auswärtigen Gefährte des Amtsvorstandes oder seines Stellvertreters.	Ausgestellte Ausweis-papiere.						Erledigte Uebertretungen.	Erledigte		Ausgestellte				
Abhör-gebühren.	sonstige Auslagen.			Reisepässe.	Paßkarten.				Reiseausweise.	Staatsangehörigkeitsausweise.	Heimathscheine.	Jagdkarten *).	Fischerarten *).	Festfrei.		sonstige Uebertretungen.	Reiseausweise.	Sicherarten *).				
20	3	Eppingen . . .	16 749	3 340	891	2090	754	4	29	29	—	—	82	40	42	—	178	1405	512	258	—	
29	26	Heidelberg . . .	101 546	30 379	2852	8924	18 441	11	41	146	68	3	187	120	189	158	4625	3818	2360	380	4	
20	—	Sinsheim . . .	26 577	8 103	2085	4227	1 697	15	40	51	2	—	124	52	94	16	338	2353	1491	439	4	
1	17	Wiesloch . . .	16 889	6 310	1543	3021	1 340	8	10	19	—	—	36	45	55	1	353	1412	592	163	—	
88	—	Welsheim . . .	14 605	3 286	1269	1964	1 876	13	32	13	—	1	59	23	50	16	254	617	459	241	8	
28	59	Buchen . . .	28 475	7 551	1743	4239	1 588	18	50	45	1	—	112	58	135	22	427	1363	1177	316	8	
99	34	Eberbach . . .	17 749	4 774	863	1632	1 073	4	16	18	—	—	66	26	121	23	204	1007	569	288	34	
47	23	Rosbach . . .	32 731	6 912	2350	5117	1 396	19	59	22	3	—	102	58	105	68	338	2695	1308	427	1	
24	5	Tauberhshsh. . .	42 315	11 813	2638	5280	1 677	36	53	47	—	—	128	68	183	47	457	1792	1137	514	1	
3	53	Bertheim . . .	18 706	5 230	1322	2215	861	16	32	13	—	—	129	43	113	76	278	753	734	38	27	
9	5	<b>Reise.</b>																				
8	69	Konstanz . . .	167 729	46 432	19810	17241	8 013	90	290	132	31	22	358	3213	615	838	2671	2518	3430	186	105	
15	12	Billingen . . .	75 518	16 926	5420	9718	3 489	28	105	133	3	50	202	824	237	175	785	626	2198	170	62	
10	—	Baldshut . . .	92 050	20 796	7360	10454	3 628	63	213	54	—	2	122	2053	349	318	734	1025	1759	35	139	
46	4	Freiburg . . .	233 066	62 967	17004	24214	26 000	75	255	449	36	5	185	1846	808	536	9088	2278	3786	299	77	
162	3	Dörrach . . .	104 386	27 065	5374	11878	5 885	58	84	51	6	—	65	2115	503	267	1352	1416	3851	98	80	
2	9	Düßenburg . . .	129 202	47 774	14498	21265	8 705	42	133	224	35	—	149	1341	889	831	2304	1645	5446	883	99	
5	57	Baden . . .	122 682	41 517	7591	14226	10 356	39	113	255	40	—	231	632	459	284	3322	3128	3095	1531	24	
56	1	Karlsruhe . . .	309 488	100 689	15777	34073	46 564	72	161	598	184	11	900	869	693	286	16837	12902	6713	1704	3	
18	3	<b>Bezirk</b>																				
43	21	Rannheim . . .	212 813	85 236	3098	17805	32 931	13	37	363	95	—	358	180	321	279	11523	4480	3225	418	1	
31	43	Heidelberg . . .	160 761	48 132	7371	18262	22 232	38	120	245	70	3	429	257	380	175	5494	8988	4955	1240	8	
3	9	Rosbach . . .	154 581	39 566	10185	20447	8 471	106	242	158	4	1	596	276	707	252	1958	8227	5384	1824	79	
21	7	<b>Bezirk</b>																				
77	7	der Landes-																				
46	1	kommissäre.																				
156	25	Konstanz . . .	335 297	84 154	32590	37413	15 130	181	608	319	34	74	682	6090	1201	1331	4190	4169	7387	391	306	
367	7	Freiburg . . .	466 654	137 806	36876	57357	40 590	175	472	724	77	5	399	5302	2200	1634	12744	5339	13083	1280	256	
237	59	Karlsruhe . . .	432 170	142 206	23368	48299	56 920	111	274	853	224	11	1131	1501	1152	570	20159	16030	9808	3235	27	
258	10	Rannheim . . .	528 155	172 934	20654	56514	63 634	157	399	766	169	4	1383	713	1408	706	18975	21695	13564	3482	88	
127	—	<b>Großherzogth.</b>																				
494	2	1893 . . .	1 762 276	537 100	113 488	199 583	176 274	624	1 753	2662	504	94	3595	13606	5961	4241	56068	47233	43842	8388	677	
652	12	1892 . . .	1 720 725	523 352	109 705	181 377	171 275	—	—	3647	493	122	3844	12819	6096	4174	54049	54072	40223	8575	566	
419	—	1891 . . .	1 697 876	520 976	99781	189 377	172 590	—	—	4206	594	176	3938	13504	5845	4166	49275	50379	40505	8990	613	
478	—	1890 . . .	1 605 267	579 871	—	—	163 508	—	—	4434	596	281	4202	13480	5658	4189	48434	49060	41383	9445	604	
308	—	1889 . . .	1 510 717	549 984	—	—	169 270	—	—	3652	593	407	3913	13610	5683	4136	48391	47912	38487	10021	647	
139	—	1888 . . .	1 423 435	564 544	—	—	180 076	—	—	4965	788	530	3796	13860	5561	3984	47500	47410	40408	11190	724	
178	3	1887 . . .	1 259 529	453 354	—	—	172 504	—	—	3996	694	503	3802	12891	5489	4037	44036	61170	41220	10885	1192	
182	—	1886 . . .	1 158 894	418 599	—	—	152 518	—	—	3477	697	659	3777	12283	5591	3686	41606	56117	40032	10942	2600	
147	—	1885 . . .	1 108 057	416 603	—	—	145 683	—	—	3319	680	892	4013	12832	5729	3580	41613	52855	40880	10905	2231	
171	1	Durchschnitt	1 034 374	432 004	—	—	118 407	—	—	3833	745	1127	3705	11964	5719	3632	35545	64708	40309	10202	1979	
100	—	1885/94 . . .	1 428 115	499 639	—	—	162 211	—	—	3819	638	479	3859	13085	5733	3983	46652	53092	40728	9954	1183	
—	—	1868 . . .	797 835	445 791	—	—	63 845	—	—	3787	1155	—	—	21092	5065	—	24810	80826	40507	—	—	

\*) Näheres über die ausgestellten Jagd- und Fischerarten siehe in den Tabellen 22 und 23 der Abtheilung III. 1) darunter 19 692 Paßbücher.

## Weltliche Stiftungen in den Jahren 1893 und 1894\*).

X. Tabelle 10.

Nach den Angaben des Verwaltungshofs.

Amtsbezirke.	Distrikts- und Landesstiftungen <sup>1)</sup> .					Ortsstiftungen <sup>2)</sup> .				
	Zahl der Stiftungen.	Reines Vermögen.	Laufende			Zahl der Stiftungen.	Reines Vermögen.	Laufende		
			Einnahmen.	Ausgaben.	Darunter Armenunterstützungen.			Einnahmen.	Ausgaben.	Darunter Armenunterstützungen.
M.	M.	M.	M.	M.	M.	M.	M.	M.	M.	
Engen . . . . .	—	—	—	—	—	49	587 231	45 750	35 979	27 493
Konstanz . . . . .	12	977 830	41 736	34 658	9 933	78	3 669 170	288 828	261 542	31 340
Mehlfirch . . . . .	2	5 373	430	407	359	35	435 122	25 742	22 864	7 401
Pfullendorf . . . . .	2	214 175	15 086	12 466	—	10	1 550 715	186 361	176 193	14 367
Stockach . . . . .	—	—	—	—	—	39	294 783	12 010	9 633	7 044
Ueberlingen . . . . .	—	—	—	—	—	36	5 257 469	275 453	254 992	92 323
Donauessingen . . . . .	9	1 326 347	60 748	55 330	1 618	44	585 856	23 248	19 231	12 647
Triberg . . . . .	—	—	—	—	—	21	388 080	19 375	17 377	4 000
Villingen . . . . .	—	—	—	—	—	39	951 324	51 963	40 174	25 480
Bomdorf . . . . .	—	—	—	—	—	52	854 312	38 297	30 689	13 361
Säckingen . . . . .	1	49 058	2 238	1 956	1 800	37	369 226	25 828	20 346	3 668
St. Blasien . . . . .	1	14 369	590	481	408	26	230 873	9 027	6 283	4 608
Waldshut . . . . .	1	2 059	90	100	83	100	1 235 510	60 536	50 272	17 984
Breisach . . . . .	—	—	—	—	—	26	572 470	26 543	24 629	20 478
Emmendingen . . . . .	3	149 246	6 955	5 503	4 248	47	523 907	25 161	18 112	12 116
Ettenheim . . . . .	3	86 675	3 564	3 158	2 747	30	487 669	20 294	16 245	9 415
Freiburg . . . . .	8	1 117 526	44 613	40 848	29 601	101	6 099 040	532 983	550 542	87 936
Neustadt . . . . .	—	—	—	—	—	40	719 571	45 734	33 751	10 229
Staufen . . . . .	—	—	—	—	—	33	513 727	29 094	23 124	8 064
Waldfirch . . . . .	—	—	—	—	—	30	727 405	40 311	33 439	12 981
Lörrach . . . . .	2	105 869	4 738	4 734	4 605	42	348 547	15 078	12 599	5 006
Müllheim . . . . .	5	65 796	2 506	2 033	333	41	405 549	27 378	23 227	8 453
Schönau . . . . .	—	—	—	—	—	34	242 437	9 089	7 925	4 449
Schopfheim . . . . .	1	14 879	611	326	242	32	313 916	19 995	17 231	5 793
Kehl . . . . .	1	5 079	305	95	21	18	248 796	10 603	7 686	4 881
Lahr . . . . .	1	40 807	874	835	—	33	978 985	36 841	31 246	7 448
Oberkirch . . . . .	—	—	—	—	—	26	274 026	14 794	12 493	7 379
Offenburg . . . . .	—	—	—	—	—	53	2 609 710	170 175	144 521	69 109
Wolfach . . . . .	—	—	—	—	—	35	482 043	22 960	19 330	9 100
Achern . . . . .	3	126 795	5 695	4 310	—	22	269 940	18 004	16 214	6 404
Baden . . . . .	15	2 892 210	156 837	132 643	34 684	22	1 588 719	98 775	81 262	9 672
Bühl . . . . .	1	2 516	129	240	229	34	412 133	16 403	11 033	7 319
Rastatt . . . . .	1	134 805	13 057	12 687	—	61	805 924	53 691	48 621	12 749
Bretten . . . . .	—	—	—	—	—	32	458 177	20 840	15 482	9 259
Bruchsal . . . . .	6	1 547 569	91 477	71 514	29 624	30	935 619	42 091	32 672	26 822
Durlach . . . . .	1	350	17	17	—	15	137 541	6 157	7 526	6 725
Ettlingen . . . . .	—	—	—	—	—	14	231 762	23 275	21 790	1 838
Karlsruhe . . . . .	<sup>3)</sup> 24	2 364 078	103 546	85 388	33 988	24	2 473 017	123 993	113 123	11 473
Pforzheim . . . . .	—	—	—	—	—	25	608 678	16 114	15 021	8 946
Mannheim . . . . .	17	748 934	49 651	45 350	18 030	53	4 859 217	191 237	163 473	95 781
Schwezingen . . . . .	—	—	—	—	—	18	82 262	7 231	5 908	599
Weinheim . . . . .	1	473 640	25 671	20 434	11 300	15	192 387	7 239	5 979	5 072

\* Ausgeschlossen sind die für Schulen und Unterrichtszwecke bestimmten Stiftungen. <sup>1)</sup> Stand zu Ende 1894. <sup>2)</sup> Stand zu Ende 1893. <sup>3)</sup> Außerdem bestand im Jahre 1894 noch 1 neue Stiftung, für welche jedoch noch keine Rechnungsergebnisse vorlagen.

Nach: Weltliche Stiftungen in den Jahren 1893 und 1894\*).

X. Nach: Tabelle 10.

11	1 2 3 4 5 6 7 8 9 10 11										
	12	13					14				
		15	16	17	18	19	20	21	22	23	24
25	26	27	28	29	30	31	32	33	34	35	
36	37	38	39	40	41	42	43	44	45	46	
47	48	49	50	51	52	53	54	55	56	57	
58	59	60	61	62	63	64	65	66	67	68	
69	70	71	72	73	74	75	76	77	78	79	
80	81	82	83	84	85	86	87	88	89	90	
91	92	93	94	95	96	97	98	99	100	101	
102	103	104	105	106	107	108	109	110	111	112	
113	114	115	116	117	118	119	120	121	122	123	
124	125	126	127	128	129	130	131	132	133	134	
135	136	137	138	139	140	141	142	143	144	145	
146	147	148	149	150	151	152	153	154	155	156	
157	158	159	160	161	162	163	164	165	166	167	
168	169	170	171	172	173	174	175	176	177	178	
179	180	181	182	183	184	185	186	187	188	189	
190	191	192	193	194	195	196	197	198	199	200	
201	202	203	204	205	206	207	208	209	210	211	
212	213	214	215	216	217	218	219	220	221	222	
223	224	225	226	227	228	229	230	231	232	233	
234	235	236	237	238	239	240	241	242	243	244	
245	246	247	248	249	250	251	252	253	254	255	
256	257	258	259	260	261	262	263	264	265	266	
267	268	269	270	271	272	273	274	275	276	277	
278	279	280	281	282	283	284	285	286	287	288	
289	290	291	292	293	294	295	296	297	298	299	
300	301	302	303	304	305	306	307	308	309	310	
311	312	313	314	315	316	317	318	319	320	321	
322	323	324	325	326	327	328	329	330	331	332	
333	334	335	336	337	338	339	340	341	342	343	
344	345	346	347	348	349	350	351	352	353	354	
355	356	357	358	359	360	361	362	363	364	365	
366	367	368	369	370	371	372	373	374	375	376	
377	378	379	380	381	382	383	384	385	386	387	
388	389	390	391	392	393	394	395	396	397	398	
399	400	401	402	403	404	405	406	407	408	409	
410	411	412	413	414	415	416	417	418	419	420	
421	422	423	424	425	426	427	428	429	430	431	
432	433	434	435	436	437	438	439	440	441	442	
443	444	445	446	447	448	449	450	451	452	453	
454	455	456	457	458	459	460	461	462	463	464	
465	466	467	468	469	470	471	472	473	474	475	
476	477	478	479	480	481	482	483	484	485	486	
487	488	489	490	491	492	493	494	495	496	497	
498	499	500	501	502	503	504	505	506	507	508	
509	510	511	512	513	514	515	516	517	518	519	
520	521	522	523	524	525	526	527	528	529	530	
531	532	533	534	535	536	537	538	539	540	541	
542	543	544	545	546	547	548	549	550	551	552	
553	554	555	556	557	558	559	560	561	562	563	
564	565	566	567	568	569	570	571	572	573	574	
575	576	577	578	579	580	581	582	583	584	585	
586	587	588	589	590	591	592	593	594	595	596	
597	598	599	600	601	602	603	604	605	606	607	
608	609	610	611	612	613	614	615	616	617	618	
619	620	621	622	623	624	625	626	627	628	629	
630	631	632	633	634	635	636	637	638	639	640	
641	642	643	644	645	646	647	648	649	650	651	
652	653	654	655	656	657	658	659	660	661	662	
663	664	665	666	667	668	669	670	671	672	673	
674	675	676	677	678	679	680	681	682	683	684	
685	686	687	688	689	690	691	692	693	694	695	
696	697	698	699	700	701	702	703	704	705	706	
707	708	709	710	711	712	713	714	715	716	717	
718	719	720	721	722	723	724	725	726	727	728	
729	730	731	732	733	734	735	736	737	738	739	
740	741	742	743	744	745	746	747	748	749	750	
751	752	753	754	755	756	757	758	759	760	761	
762	763	764	765	766	767	768	769	770	771	772	
773	774	775	776	777	778	779	780	781	782	783	
784	785	786	787	788	789	790	791	792	793	794	
795	796	797	798	799	800	801	802	803	804	805	
806	807	808	809	810	811	812	813	814	815	816	
817	818	819	820	821	822	823	824	825	826	827	
828	829	830	831	832	833	834	835	836	837	838	
839	840	841	842	843	844	845	846	847	848	849	
850	851	852	853	854	855	856	857	858	859	860	
861	862	863	864	865	866	867	868	869	870	871	
872	873	874	875	876	877	878	879	880	881	882	
883	884	885	886	887	888	889	890	891	892	893	
894	895	896	897	898	899	900	901	902	903	904	
905	906	907	908	909	910	911	912	913	914	915	
916	917	918	919	920	921	922	923	924	925	926	
927	928	929	930	931	932	933	934	935	936	937	
938	939	940	941	942	943	944	945	946	947	948	
949	950	951	952	953	954	955	956	957	958	959	
960	961	962	963	964	965	966	967	968	969	970	
971	972	973	974	975	976	977	978	979	980	981	
982	983	984	985	986	987	988	989	990	991	992	
993	994	995	996	997	998	999	1000	1001	1002	1003	
1004	1005	1006	1007	1008	1009	1010	1011	1012	1013	1014	
1015	1016	1017	1018	1019	1020	1021	1022	1023	1024	1025	
1026	1027	1028	1029	1030	1031	1032	1033	1034	1035	1036	
1037	1038	1039	1040	1041	1042	1043	1044	1045	1046	1047	
1048	1049	1050	1051	1052	1053	1054	1055	1056	1057	1058	
1059	1060	1061	1062	1063	1064	1065	1066	1067	1068	1069	
1070	1071	1072	1073	1074	1075	1076	1077	1078	1079	1080	
1081	1082	1083	1084	1085	1086	1087	1088	1089	1090	1091	
1092	1093	1094	1095	1096	1097	1098	1099	1100	1101	1102	
1103	1104	1105	1106	1107	1108	1109	1110	1111	1112	1113	
1114	1115	1116	1117	1118	1119	1120	1121	1122	1123	1124	
1125	1126	1127	1128	1129	1130	1131	1132	1133	1134	1135	
1136	1137	1138	1139	1140	1141	1142	1143	1144	1145	1146	
1147	1148	1149	1150	1151	1152	1153	1154	1155	1156	1157	
1158	1159	1160	1161	1162	1163	1164	1165	1166	1167	1168	
1169	1170	1171	1172	1173	1174	1175	1176	1177	1178	1179	
1180	1181	1182	1183	1184	1185	1186	1187	1188	1189	1190	
1191	1192	1193	1194	1195	1196	1197	1198	1199	1200	1201	
1202	1203	1204	1205	1206	1207	1208	1209	1210	1211	1212	
1213	1214	1215	1216	1217	1218	1219	1220	1221	1222	1223	
1224	1225	1226	1227	1228	1229	1230	1231	1232	1233	1234	
1235	1236	1237	1238	1239	1240	1241	1242	1243	1244	1245	
1246	1247	1248	1249	1250	1251	1252	1253	1254			



**Ergebnisse des Heeres-Ergänzungsgeschäftes im Großherzogthum Baden 1892/94.**  
 X. Tabelle 11. Nach den Vorlagen an den Reichstag bezw. den Angaben des Generalkommandos des XIV. N.-C.

1	2	3	4	1	2	3	4
Art der Angaben.	1892.	1893.	1894.	Art der Angaben.	1892.	1893.	1894.
In den alphabetischen und Restantenlisten wurden geführt:				Uebertrag . . .	42 121	42 938	42 790
20jährige . . . . .	22 374	21 833	21 864	der Ersatzreserve überwiesen . . .	3 880	3 741	3 412
21 " . . . . .	13 881	16 245	15 036	" Marine-Ersatzreserve überwiesen	—	—	—
22 " . . . . .	10 380	11 148	11 560	ausgehoben . . . . .	5 517	8 830	8 779
ältere . . . . .	6 341	7 014	7 438	überzählig geblieben . . . . .	979	105	363
zusammen . . . . .	52 976	56 240	55 898	freiwillig eingetreten . . . . .	479	626	554
Davon waren:				zusammen . . . . .	52 976	56 240	55 898
als unermittelt in den Restanten-				Von den Ausgehobenen wurden			
listen geführt . . . . .	5 268	5 969	6 317	bestimmt für das Heer:			
ohne Entschuldigung ausgeblieben	3 070	3 347	3 054	zum Dienst mit der Waffe . . .	5 335	8 636	8 449
anderwärts gestellungspflichtig ge-				ohne " . . . . .	127	177	165
worden . . . . .	9 768	10 422	10 610	für die Flotte . . . . .	55	17	165
zurückgestellt . . . . .	20 140	19 769	19 069	Vor Beginn des militärpflichtigen			
ausgeschlossen . . . . .	20	14	15	Alters sind freiwillig eingetreten:			
ausgemustert . . . . .	977	885	1 056	in das Heer . . . . .	473	476	487
zusammen . . . . .	39 243	40 406	40 121	in die Marine . . . . .	4	7	8
dem Landsturm ersten Aufgebots				Wegen unerlaubter Auswanderung			
überwiesen . . . . .	2 878	2 532	2 669	wurden verurtheilt . . . . .	337	302	300
				waren noch in Untersuchung . .	360	309	316

**Prüfungen 1885 und 1892/94.**

X. Tabelle 12. Nach den amtlichen Veröffentlichungen.

1	2	3	4	5	1	2	3	4	5
In den nebenstehenden Jahren mit Erfolg Geprüfte.	1885.	1892.	1893.	1894.	In den nebenstehenden Jahren mit Erfolg Geprüfte.	1885.	1892.	1893.	1894.
Rechtspraktikanten (erste juristische Prüfung)	34	36	55	64	Geistliche für das höhere Lehramt an Mittel-				
Referendäre (zweite juristische Prüfung)	29	36	35	48	schulen . . . . .	—	2	—	3
Gerichtsschreiber . . . . .	26	13	14	26	Reallehrer, und zwar in der				
Amtsrevidenten . . . . .	3	13	9	8	sprachlichen Abtheilung . . . . .		4	4	13
Aktuare, und zwar { Justizaktuare	26	19	51	29	mathematisch-naturwissenschaftl. Abthlg. . .		5	4	2
{ Verwaltungsaktuare . . . . .	26	23	21	46	Gewerbeschullehrer . . . . .		3	7	6
Finanzpraktikanten . . . . .	12	13	10	18	Musiklehrer . . . . .		—	9	7
Finanzassistenten . . . . .	28	29	27	23	Taubstummenlehrer . . . . .		—	—	—
Baupraktikanten . . . . .	2	1	2	2	Zeichenlehrer . . . . .		5	6	3
Ingenieurpraktikanten . . . . .	1	4	4	3	Volkschul-Hauptlehrer (Dienstprüfung)				
Maschineningenieurpraktikanten . . . . .	2	2	4	5	a. für einfache Schulen . . . . .	142	108	108	82
Geometer . . . . .	—	6	7	5	darunter vom Lehrerseminar Ettlingen . . .	61	15	25	15
Werkmeister . . . . .	—	7	9	8	" " Karlsruhe I. . . . .	29	25	30	22
Straßenmeister . . . . .	5	11	7	7	" " Karlsruhe II. . . . .	28	37	30	27
Dammeister . . . . .	1	1	—	1	" " Weersburg . . . . .	24	31	23	18
Forstpraktikanten . . . . .	6	8	9	11	b. für erweiterte Volksschulen . . . . .	27	42	29	26
Eisenbahnaspiranten . . . . .	3	4	—	—	darunter vom Lehrerseminar Ettlingen . . .	9	5	8	10
Eisenbahnpraktikanten . . . . .	—	6	5	3	" " Karlsruhe I. . . . .	6	11	8	8
Eisenbahnassistenten . . . . .	30	30	33	47	" " Karlsruhe II. . . . .	5	20	11	8
Telegraphenassistenten . . . . .	1	—	2	1	" " Weersburg . . . . .	7	6	2	—
Ärzte . . . . .	46	85	90	82	Volksschul-Unterrichter . . . . .	116	129	123	111
Staatsärzte . . . . .	3	2	9	5	darunter vom Lehrerseminar Ettlingen . . .	29	28	22	18
Zahnärzte . . . . .	1	2	2	8	" " Karlsruhe I. . . . .	35	28	36	37
Apotheker . . . . .	16	44	45	31	" " Karlsruhe II. . . . .	31	41	32	31
Bezirksstierärzte . . . . .	3	7	4	10	" " Weersburg . . . . .	21	32	33	25
Evangelische Theologen { Frühjahrsprüfung	9	13	9	5	Lehrerinnen für höhere Mädchenschulen . .	74	35	35	23
{ Spätjahrsprüfung . . . . .	10	19	19	16	darunter am Prinzessin-Wilhelm-Stift ausgebildet .	38	24	23	17
Katholische " " " . . . . .	12	68	50	62	Hauptlehrerinnen für Volksschulen (Dienst-		6	3	2
Lehramtskandidaten, u. zwar					prüfung) . . . . .		33	40	57
für Lehrbefähigung:					Unterlehrerinnen für Volksschulen . . . . .		28	29	37
in Latein und Griechisch					darunter am Prinzessin-Wilhelm-Stift ausgebildet .				71
als Hauptfächer . . . . .					Lehrerinnen für weibliche Handarbeiten . .				19
" Hauptfächern aus dem					darunter für höhere Mädchenschulen . . . . .				52
Gebiete der neueren					" Volksschulen . . . . .				
Sprachen u. d. Geschichte									
" Hauptfächern aus dem									
mathematisch-natur-									
wissenschaftl. Gebiet . . . . .									

\*) nach der erstmals im Jahre 1890 in Kraft getretenen landesherrlichen Verordnung vom 20. Mai 1889.

# XI. Abtheilung.

## Finanzen.

### Inhalt.

	Seite
Tabelle 1. Steuerkapitalien 1894 . . . . .	384
" 2. Brutto-Steuererträge 1894:	
a. Direkte Steuern . . . . .	386
b. Indirekte Steuern, Justiz- und Administrativgefälle, Forstgerichtsgefälle, Steuerstrafgefälle, Steuer- und Gefällrüdstände . . . . .	388
" 3. Besteuerungsfälle im Jahre 1894 . . . . .	392
" 4. Steuerbetrag auf den Kopf der Bevölkerung 1885/94 . . . . .	392
" 5. Die Accisgefälle 1885, 1893 und 1894 . . . . .	393
Anhang. Die von der Verbrauchssteuer unmittelbar berührten Gewerbe 1894 . . . . .	393
" 6. Bierbesteuerung 1894 . . . . .	394
Anhang. Die Bierbrauereien 1894 nach der Höhe der entrichteten Biersteuer . . . . .	394
" 7. Einnahmen und Ausgaben der Steuerverwaltung 1885, 1893 und 1894 . . . . .	395
" 8. " " " " Zollverwaltung 1885, 1893 und 1894 . . . . .	397
" 9. Die Verwaltung der Staatsdomänen:	
I. Die Einnahmen und Ausgaben der Kameral- und Forstdomänen für die Jahre 1885, 1893 und 1894 . . . . .	398
II. Das Domänialgrundstodsvermögen am 1. Januar 1886, 1894 und 1895 . . . . .	398
III. Fläche und Ertrag der Domänenwaldungen im Jahre 1894 . . . . .	399
IV. Durchschnittlicher Ertrag der Domänenwaldungen in den Jahren 1885/94 . . . . .	399
V. Das Domänialgrundstodsvermögen nach den Bezirken der Domänenverwaltungen am 1. Januar 1895, sowie Ergebnisse der Neuverpachtung und der Selbstbewirthschaftung von Domänengrundstücken im Jahre 1894 . . . . .	400
" 10. Münzverwaltung 1894:	
I. Einnahmen und Ausgaben . . . . .	400
II. Ausprägungen . . . . .	401
" 11. Branntweinbrennerei und Branntweinbesteuerung im Betriebsjahr 1893/94:	
a. Die Brennereien, das Branntweinerzeugniß und der Steuerertrag . . . . .	402
b. Die Brennereien nach der Art der Betriebseinrichtung . . . . .	404
c. " " " " Größe des Jahreserzeugnisses und der Art der verwendeten Stoffe . . . . .	404
d. Die erhobenen Branntweinsteuerebeträge nach den verschiedenen Steuersätzen, die ausgefertigten und angerechneten Berechtigungscheine . . . . .	405
e. Der zu gewerblichen und anderen Zwecken steuerfrei abgegebene Branntwein . . . . .	405
" 12. Zuckergewinnung und Zuckerbesteuerung im Betriebsjahr 1893/94 . . . . .	405
" 13. Tabackbau, Tabackerndte und Besteuerung des Tabacks:	
1. Tabackbau und Tabackerndte im Erndtejahr 1893/94 . . . . .	406
2. Besteuerung des Tabacks in den Jahren 1884/85 bis 1893/94 . . . . .	406
" 14. Staatsbudget für das Jahr 1894 . . . . .	407
" 15. Staatsschuldenwesen 1894 . . . . .	408
" 16. Kassen für die Versorgung der Hinterbliebenen der Beamten und Lehrer, der Geistlichen, sowie der Angehörigen des ehemaligen badischen Militärcontingents:	
1. Beamtenwitwenkasse 1890/94 . . . . .	409
2. Geistliche Wittwenkasse 1894 . . . . .	409
3. Militär-Wittwenkasse 1894 . . . . .	409
" 17. Laufende Einnahmen und Ausgaben, Steuerkapitalien und Umlagefuß der Kreisverbände im Jahre 1894 . . . . .	410
" 18. Aus dem Gemeinde-Voranschlag für 1895:	
a. der der Städteordnung unterstehenden Städte . . . . .	411
b. der der Städteordnung nicht unterstehenden Gemeinden . . . . .	412
Anhang. Darstellung der Gemeinden nach der Höhe des Umlagefußes für 1895 . . . . .	414
" 19. Gemeinde-Rechnungswesen 1893 . . . . .	416

1894.  
12 790  
3 412  
8 779  
363  
554  
5 898  
8 449  
165  
165  
487  
8  
300  
316  
1894.  
3  
5  
2 5  
6 12  
7 2  
3 6  
8 82  
5 15  
10 22  
10 27  
3 18  
9 26  
8 10  
8 8  
1 8  
2  
3 111  
2 18  
6 37  
2 31  
3 25  
5 23  
3 17  
2 4  
7 34  
7 25  
71  
19  
52

1 Amtsbezirke.	2 Steuerbare Kapitalien.					7 Katastrirte steuer- freie Kapitalien.	8 Anschlag des steuerbaren Ein- kommens.
	3 Grund- und Gefällsteuer. M.	4 Häuser- steuer. M.	5 Gewerbsteuer. M.	6 Kapital- renten- steuer. M.	Im Ganzen. M.		
Eugen . . . . .	28 838 060	9 811 320	2 190 800	7 222 220	48 062 400	377 990	1 640 000
Konstanz . . . . .	26 445 850	29 788 410	15 820 300	41 374 780	113 429 340	2 372 740	6 772 250
Meffkirch . . . . .	17 861 050	6 835 160	1 589 400	5 194 780	31 480 390	15 640	1 154 825
Pfullendorf . . . . .	15 542 810	5 443 040	1 232 500	3 975 200	26 193 050	13 320	955 025
Stodach . . . . .	23 684 110	10 015 170	4 360 700	6 154 180	44 214 160	1 702 190	1 836 775
Ueberlingen . . . . .	33 566 740	13 436 460	4 045 200	15 451 640	66 500 040	965 230	2 436 575
Donauessingen . . . . .	34 147 520	13 227 420	3 651 800	18 914 060	69 940 800	91 550	4 041 675
Eriberg . . . . .	6 514 330	8 780 230	7 009 200	9 092 740	31 396 500	497 740	1 982 250
Villingen . . . . .	19 364 240	10 408 410	5 179 600	11 365 780	46 318 030	1 022 390	2 177 400
Bonndorf . . . . .	17 063 580	7 031 080	2 377 300	6 828 700	33 300 660	1 995 400	1 217 375
Säckingen . . . . .	12 025 230	5 225 110	6 339 500	7 455 240	31 045 080	1 296 160	1 944 100
St. Blasien . . . . .	5 329 170	3 417 600	2 615 700	6 315 780	17 678 250	2 346 610	844 125
Waldshut . . . . .	36 480 020	15 749 250	5 988 600	10 990 340	69 208 210	1 191 930	2 256 125
Breisach . . . . .	22 841 780	8 275 090	2 426 100	7 120 000	40 662 970	225 660	1 382 700
Emmendingen . . . . .	59 091 910	19 977 500	11 689 300	15 875 000	106 633 710	3 938 020	4 303 675
Ettenheim . . . . .	25 196 910	7 048 480	2 944 600	4 680 140	39 870 130	975 650	1 432 625
Freiburg . . . . .	50 492 190	60 786 170	31 396 300	156 617 140	299 291 800	2 156 620	17 777 800
Neustadt . . . . .	11 236 090	8 379 560	5 066 200	13 701 640	38 383 490	288 220	1 946 300
Staufen . . . . .	34 017 190	8 977 670	1 760 600	4 688 680	49 444 140	1 161 250	1 304 100
Waldkirch . . . . .	15 958 600	7 203 050	5 691 700	8 761 680	37 615 030	920 980	1 838 600
Lörrach . . . . .	32 456 750	23 735 920	20 617 600	19 216 680	96 026 950	1 626 260	6 078 075
Müllheim . . . . .	32 924 300	9 523 150	4 396 500	14 422 120	61 266 070	1 185 130	2 154 750
Schnau . . . . .	6 630 320	5 861 600	7 498 600	4 458 020	24 448 540	85 700	1 286 500
Schopfheim . . . . .	17 514 460	9 059 850	8 390 600	11 408 520	46 373 430	745 500	2 325 650
Rehl . . . . .	34 587 970	11 941 900	5 134 200	9 353 320	61 017 390	4 973 260	2 623 175
Lahr . . . . .	38 732 490	18 404 440	15 178 500	17 552 580	89 868 010	1 539 790	4 891 725
Oberkirch . . . . .	22 542 610	7 660 410	3 532 000	8 163 400	41 898 420	1 361 930	1 594 100
Offenburg . . . . .	65 360 870	20 904 700	12 562 800	24 826 300	123 654 670	3 023 240	5 621 300
Wolfach . . . . .	24 087 320	8 915 040	4 411 900	8 617 860	46 032 120	503 380	1 780 300
Achern . . . . .	24 728 470	8 913 370	4 331 300	9 191 880	47 165 020	898 160	2 147 750
Baden . . . . .	17 961 180	25 494 110	12 309 600	68 203 580	123 968 470	1 393 760	7 909 325
Bühl . . . . .	30 054 590	9 455 750	4 073 200	8 530 720	52 114 260	2 177 440	1 950 925
Rastatt . . . . .	45 161 780	19 460 390	12 453 000	19 533 420	96 608 590	4 249 760	5 049 025
Bretten . . . . .	33 897 440	10 328 900	3 600 800	7 267 380	55 094 520	1 582 910	2 335 775
Bruchsal . . . . .	50 096 810	26 806 990	15 135 200	19 318 900	111 357 900	11 922 780	5 571 600
Durlach . . . . .	28 221 060	14 815 450	6 039 000	12 099 940	61 175 450	1 751 500	2 743 300
Ettlingen . . . . .	23 744 850	9 241 040	7 421 300	6 926 420	47 333 610	1 584 180	1 868 025
Karlsruhe . . . . .	31 946 730	98 431 360	53 484 100	235 800 360	419 662 550	4 832 720	30 354 700
Pforzheim . . . . .	28 273 360	42 950 650	24 550 100	56 377 040	152 151 150	4 170 970	10 127 850
Mannheim . . . . .	30 227 680	125 533 720	167 104 700	172 029 020	494 895 120	2 437 320	41 730 450
Schwezingen . . . . .	23 922 360	16 273 780	10 028 700	6 776 220	57 001 060	4 998 330	3 077 675
Weinheim . . . . .	20 645 480	9 779 240	9 281 500	14 110 120	53 816 340	1 001 960	3 203 200

1 Amtsbezirke, Kreis e. und Großherzog- thum.	2 Steuerbare Kapitalien.					7 Katastrirte steuer- freie Kapitalien.	8 Anschlag des steuerbaren Ein- kommens.
	3 Grund- und Gefällsteuer. M.	4 Häuser- steuer. M.	5 Gewerbesteuer. M.	6 Kapital- renten- steuer. M.	6 Im Ganzen. M.		
Eppingen . . .	31 866 220	7 448 790	1 938 000	4 809 460	46 062 470	867 950	1 587 125
Heidelberg . .	49 645 150	65 331 140	29 578 100	108 624 620	253 179 010	3 095 510	15 023 000
Sinsheim . . .	47 836 280	13 364 120	4 224 400	13 619 100	79 043 900	363 170	3 221 400
Wiesloch . . .	20 885 530	8 259 550	4 186 900	4 782 020	38 114 000	459 080	1 590 200
Adelsheim . . .	17 704 580	6 999 340	1 890 800	4 156 920	30 751 640	72 660	1 210 650
Buchen . . . .	30 307 990	9 154 660	2 095 500	7 018 380	48 576 530	21 160	1 879 700
Eberbach . . .	12 552 860	3 997 160	2 370 700	3 497 840	22 418 560	915 770	978 650
Mosbach . . .	39 229 330	10 823 670	4 069 500	10 133 480	64 255 980	286 590	2 559 125
Tauberbischofsheim	61 881 370	17 613 390	3 599 800	17 333 360	100 427 920	1 016 880	3 369 525
Wertheim . . .	20 751 070	7 521 690	2 386 600	8 014 860	38 674 220	17 940	1 840 225
<b>Kreise.</b>							
Konstanz . . .	145 938 120	75 329 560	29 238 900	79 372 800	329 879 380	5 447 110	14 795 450
Willingen . . .	60 026 090	32 416 060	15 840 600	39 372 580	147 655 330	1 611 680	8 201 325
Waldbühl . . .	70 898 000	31 423 040	17 321 100	31 590 060	151 232 200	6 830 100	6 261 725
Freiburg . . .	218 834 670	120 647 520	60 974 800	211 444 280	611 901 270	9 666 400	29 985 800
Lörrach . . .	89 525 830	48 180 520	40 903 300	49 505 340	228 114 990	3 642 590	11 844 975
Offenburg . . .	185 311 260	67 826 490	40 819 400	68 513 460	362 470 610	11 401 600	16 510 600
Baden . . . .	117 906 020	63 323 620	33 167 100	105 459 600	319 856 340	8 719 120	17 057 025
Karlsruhe . . .	196 180 250	202 574 390	110 230 500	337 790 040	846 775 180	25 845 060	53 001 250
Mannheim . . .	74 795 520	151 586 740	186 414 900	192 915 360	605 712 520	8 437 610	48 011 325
Heidelberg . . .	150 233 180	94 403 600	39 927 400	131 835 200	416 399 380	4 785 710	21 421 725
Mosbach . . .	182 427 200	56 109 910	16 412 900	50 154 840	305 104 850	2 331 000	11 837 875
<b>Bezirke der Landeskommissäre.</b>							
Konstanz . . .	276 862 210	139 168 660	62 400 600	150 335 440	628 766 910	13 888 890	29 258 500
Freiburg . . .	493 671 760	236 654 530	142 697 500	329 463 080	1 202 486 870	24 710 590	58 341 375
Karlsruhe . . .	314 086 270	265 898 010	143 397 600	443 249 640	1 166 631 520	34 564 180	70 058 275
Mannheim . . .	407 455 900	302 100 250	242 755 200	374 905 400	1 327 216 750	15 554 320	81 270 925
<b>Großherzogthum.</b>	1 492 076 140	943 821 450	591 250 900	1 297 953 560	4 325 102 050	88 717 980	238 929 075
1893 . . .	1 490 490 570	926 654 100	584 778 300	1 257 706 780	4 259 629 750	88 812 560	232 952 650
1892 . . .	1 490 409 910	907 315 700	569 524 400	1 216 325 340	4 183 575 350	89 014 550	229 331 075
1891 . . .	1 489 235 090	885 465 180	534 471 200	1 188 012 200	4 097 183 670	88 976 920	221 078 625
1890 . . .	1 485 956 740	864 709 340	498 924 700	1 143 870 840	3 993 461 620	89 053 753	212 225 325
1889 . . .	1 487 998 936	842 369 250	473 928 900	1 090 441 820	3 894 738 906	88 997 959	201 268 300
1888 . . .	1 487 616 957	824 214 790	448 231 800	1 041 685 380	3 801 748 927	88 869 291	193 225 075
1887 . . .	1 486 851 221	809 913 800	424 552 400	1 021 834 360	3 743 151 781	88 731 188	185 218 750
1886 . . .	1 486 400 476	798 330 130	406 466 900	994 830 000	3 686 027 506	88 655 591	180 098 750
1885 . . .	1 485 166 626	788 847 490	1) 1 179 313 900	982 847 660	4 436 175 676	88 821 355	1) .
Durchschn. 1885/94	1 488 220 267	859 164 123	2) 503 569 944	1 123 550 794	4 042 079 524	88 865 115	2) 210 486 408

1) Die Gewerbesteuer und Einkommensteuer entsprechen zusammen der früheren Erwerbsteuer; das Erwerbsteuerkapital des Jahres 1885 ist unter Gewerbesteuerkapital aufgeführt.

2) 9jähriger Durchschnitt.

## Brutto-Steuererträge 1894.

## a. Direkte Steuern.

XI. Tabelle 2a.

Nach den Angaben der Steuerdirektion.

1 Amtsbezirke.	2 Grund-, Gefäll- und Häuser- steuer. M.	3 Beförste- rungs- steuer. M.	4 Gewerbe- steuer. M.	5 Kapitalrentensteuer.		7 Einkommen- steuer. M.	8 Im Gesamten. M.
				Zahl der Steuer- pflichtigen.	Betrag. M.		
Engen . . . . .	57 933	2 406	3 286	688	7 222	39 148	109 995
Konstanz . . . . .	84 302	2 106	23 730	1 901	41 375	171 918	323 431
Meßkirch . . . . .	37 020	1 086	2 384	593	5 195	27 726	73 411
Wullendorf . . . . .	31 465	905	1 849	491	3 975	23 166	61 360
Stodach . . . . .	50 521	1 434	6 541	624	6 154	45 197	109 847
Ueberlingen . . . . .	70 473	1 137	6 068	1 472	15 451	58 707	151 836
Donaueshingen . . . . .	71 029	3 135	5 478	1 312	18 914	116 403	214 959
Triberg . . . . .	22 932	359	10 514	968	9 093	47 343	90 241
Billingen . . . . .	44 633	1 111	7 769	1 137	11 366	52 034	116 913
Bonndorf . . . . .	36 119	1 824	3 566	1 011	6 829	29 056	77 394
Säckingen . . . . .	25 844	931	9 509	630	7 455	48 840	92 579
St. Blasien . . . . .	13 104	157	3 924	410	6 316	20 927	44 428
Waldbühl . . . . .	78 282	2 302	8 984	1 352	10 990	53 369	153 927
Breisach . . . . .	46 619	916	3 639	478	7 120	32 823	91 117
Emmendingen . . . . .	118 496	3 646	17 534	1 359	15 875	105 044	260 595
Ettlingen . . . . .	48 326	2 566	4 417	528	4 680	34 029	94 018
Freiburg . . . . .	166 850	1 900	47 094	4 078	156 617	456 253	828 714
Neustadt . . . . .	29 411	916	7 600	1 150	13 701	48 868	100 496
Staufen . . . . .	64 443	3 323	2 641	598	4 689	30 780	105 876
Waldfirch . . . . .	34 729	1 082	8 538	1 101	8 762	45 441	98 552
Lörrach . . . . .	84 201	2 226	30 926	1 138	19 217	163 417	299 987
Müllheim . . . . .	63 601	2 960	6 595	661	14 422	52 193	139 771
Schönau . . . . .	18 723	1 735	11 248	546	4 458	30 745	66 909
Schopfheim . . . . .	39 824	1 579	12 586	593	11 409	57 923	123 321
Rehl . . . . .	69 739	2 217	7 701	751	9 353	63 222	152 232
Lahr . . . . .	85 647	3 030	22 768	1 262	17 552	120 644	249 641
Oberkirch . . . . .	45 276	2 493	5 298	852	8 163	38 309	99 539
Offenburg . . . . .	129 311	5 465	18 844	1 849	24 826	136 264	314 710
Wolfach . . . . .	49 484	1 165	6 618	1 179	8 618	42 552	108 437
Achern . . . . .	50 425	1 739	6 497	832	9 192	54 646	122 499
Baden . . . . .	65 149	2 143	18 464	1 332	68 204	201 835	355 795
Bühl . . . . .	59 198	3 348	6 110	850	8 531	46 157	123 344
Rastatt . . . . .	96 832	9 521	18 680	1 264	19 533	122 398	266 964
Bretten . . . . .	66 295	3 532	5 401	698	7 267	56 495	138 990
Bruchsal . . . . .	115 262	3 952	22 703	1 330	19 319	134 340	295 576
Durlach . . . . .	64 504	4 641	9 058	666	12 100	67 116	157 419
Ettlingen . . . . .	49 442	5 898	11 132	515	6 926	45 706	119 104
Karlsruhe . . . . .	195 519	3 146	80 226	5 039	235 800	788 991	1 303 682
Pforzheim . . . . .	106 769	3 819	36 825	1 662	56 377	259 951	463 741
Mannheim . . . . .	233 606	1 911	250 657	3 200	172 029	1 129 830	1 788 033
Schwezingen . . . . .	60 256	762	15 043	567	6 776	74 492	157 329
Weinheim . . . . .	45 607	1 464	13 922	598	14 110	85 665	160 768

## Noch: Brutto-Steuererträge 1894.

Noch: a. Direkte Steuern.

XI. Noch: Tabelle 2a.

1 Amtsbezirke, Kreis etc. und Großherzog- thum.	2 Grund-, Gefäll- und Häuser- steuer.	3 Beförste- rungs- steuer.	4 Gewerbe- steuer.	5 Kapitalrentensteuer.		7 Einkommen- steuer.	8 Im Ganzen.
				6 Zahl der Steuer- pflichtigen.	Betrag.		
	M.	M.	M.		M.	M.	M.
Eppingen . . . . .	58 935	1 886	2 907	519	4 809	38 257	106 794
Heidelberg . . . . .	172 400	4 824	44 367	2 654	108 625	385 586	715 802
Sinsheim . . . . .	91 736	4 753	6 336	1 062	13 619	79 574	196 018
Wiesloch . . . . .	43 672	1 350	6 280	455	4 782	37 779	93 863
Adelsheim . . . . .	37 032	1 649	2 836	554	4 157	29 310	74 984
Buchen . . . . .	59 149	4 021	3 143	939	7 018	46 465	119 796
Eberbach . . . . .	24 801	2 352	3 556	366	3 498	22 949	57 156
Mosbach . . . . .	75 025	4 539	6 104	986	10 133	61 290	157 091
Tauberbischofsheim . . . . .	119 124	3 727	5 400	1 947	17 333	80 412	225 996
Wertheim . . . . .	42 367	1 390	3 580	746	8 015	44 746	100 098
<b>Kreise.</b>							
Konstanz . . . . .	331 714	9 074	43 858	5 769	79 372	365 862	829 880
Billingen . . . . .	138 594	4 605	23 761	3 417	39 373	215 780	422 113
Waldbühel . . . . .	153 349	5 214	25 983	3 403	31 590	152 192	368 328
Freiburg . . . . .	508 874	14 349	91 463	9 292	211 444	753 238	1 579 368
Lörrach . . . . .	206 349	8 500	61 355	2 938	49 506	304 278	629 988
Offenburg . . . . .	379 457	14 370	61 229	5 893	68 512	400 991	924 559
Baden . . . . .	271 604	16 751	49 751	4 278	105 460	425 036	868 602
Karlsruhe . . . . .	597 791	24 988	165 345	9 910	337 789	1 352 599	2 478 512
Mannheim . . . . .	339 469	4 137	279 622	4 365	192 915	1 289 987	2 106 130
Heidelberg . . . . .	366 743	12 813	59 890	4 690	131 835	541 196	1 112 477
Mosbach . . . . .	357 498	17 678	24 619	5 538	50 154	285 172	735 121
<b>Bezirke</b>							
der Landeskommisäre.							
Konstanz . . . . .	623 657	18 893	93 602	12 589	150 335	733 834	1 620 321
Freiburg . . . . .	1 094 680	37 219	214 047	18 123	329 462	1 458 507	3 133 915
Karlsruhe . . . . .	869 395	41 739	215 096	14 188	443 249	1 777 635	3 347 114
Mannheim . . . . .	1 063 710	34 628	364 131	14 593	374 904	2 116 355	3 953 728
Großherzogthum . . . . .	3 651 442	132 479	886 876	59 493	1 297 950	6 086 331	12 055 078
1893 . . . . .	3 623 313	132 570	877 167	58 372	1 257 704	4 659 053	10 549 807
1892 . . . . .	3 594 213	132 631	854 286	57 455	1 216 325	4 587 621	10 385 076
1891 . . . . .	4 388 814	132 655	988 858	56 564	1 306 806	5 527 417	12 344 550
1890 . . . . .	4 348 870	132 712	923 093	55 633	1 258 252	5 306 076	11 969 003
1889 . . . . .	4 306 802	132 808	876 848	54 494	1 199 479	5 032 137	11 548 074
1888 . . . . .	4 272 519	132 833	829 304	53 374	1 145 848	4 831 036	11 211 540
1887 . . . . .	4 244 649	132 650	785 485	52 507	1 124 004	4 630 857	10 917 645
1886 . . . . .	4 226 414	127 739	752 025	51 441	1 094 300	4 502 833	10 703 311
1885 . . . . .	5 912 434	131 987	1)	50 321	1 474 271	3) 3 066 216	10 584 908
Durchschnitt 1885/94	4 256 947	132 106	2) 863 771	54 965	1 237 494	2) 5 018 151	11 226 899

1) Die Gewerbesteuer und Einkommensteuer entsprechen zusammen der früheren Erwerbsteuer; letztere ist für das Jahr 1885 unter Einkommensteuer aufgeführt. 2) 9jähriger Durchschnitt. 3) 3 066 216

XI. Tabelle 2b.

b. Indirekte Steuern, Justiz- und Administrativgefälle, Forstgerichts-  
Nach den Angaben der Obereinnehmerien

Amtsbezirke.	Indirekte Steuern.													
	Vom Wein:						Vom Bier:		Vom Branntwein*):		Vom Schlachtvieh:			
	Weite.	Umgeld.	Weinsteuer- abgaben von Wirtsh.	Kreditsteu- er.	Kreisaerzien der Weinbändler.	Patentgebühren für Speziallagerhalter.	Som inländischen.	Som eingeführten.	Som inländischen.	Som eingeführten.	Som im Inland geschlachteten Vieh.	Geschlachtete Stück und zwar nach dem Steuerfuß von		
												4 M.	6 M.	11 M.
Engen . . .	11 178	4 020	—	321	22	—	38 057	12 600	—	—	4 184	419	198	120
Konstanz . . .	44 264	16 636	—	4 751	660	—	240 778	10 549	—	—	22 893	2 195	1 089	689
Meßkirch . . .	6 207	2 567	—	—	79	—	46 087	14 986	—	—	2 549	256	113	77
Fullendorf . . .	6 827	2 551	—	—	—	—	23 499	12 967	—	—	3 665	421	266	35
Stodach . . .	12 652	5 240	—	359	169	—	53 707	3 184	—	—	4 438	547	177	108
Weberlingen . . .	18 018	8 581	—	8 771	359	50	59 477	9 771	—	—	8 760	1 083	397	186
Donauessingen . . .	17 635	5 890	—	487	97	—	90 629	3 882	—	—	7 164	490	189	370
Eriberg . . .	16 961	6 112	—	776	310	—	44 392	3 281	—	—	5 981	684	308	127
Willingen . . .	18 562	6 880	—	—	334	—	63 648	10 473	—	—	6 956	727	374	164
Bonnendorf . . .	11 464	3 887	—	126	101	—	39 805	952	—	—	2 185	185	107	73
Säckingen . . .	18 588	5 198	—	4 290	68	—	27 856	1 300	—	—	5 017	630	231	101
St. Blasien . . .	12 247	4 074	—	—	31	—	1 715	134	—	—	2 667	554	44	17
Waldbshut . . .	26 049	9 159	—	8 483	232	—	53 769	2 668	—	—	7 408	1 182	344	56
Breisach . . .	8 194	3 557	—	9 139	1 430	200	113 165	11	—	—	6 634	1 350	180	14
Emmendingen . . .	27 028	11 240	—	18 776	2 368	200	305 850	18	—	—	17 795	2 830	476	329
Ettenheim . . .	9 882	2 732	—	3 728	525	—	18 027	10	—	—	6 401	1 337	159	9
Freiburg . . .	95 824	37 699	—	10 745	2 880	350	398 536	33 092	—	—	46 394	2 709	1 926	2 182
Neustadt . . .	15 914	6 420	—	783	124	—	27 522	674	—	—	4 968	341	201	218
Staufen . . .	10 686	4 960	—	12 743	682	400	8 641	1	—	—	5 285	909	152	67
Waldbirch . . .	14 453	7 072	—	892	345	—	81 293	3	—	—	5 123	410	245	183
Dörrach . . .	37 768	14 921	—	13 164	935	150	52 376	3 998	—	—	14 291	1 768	1 018	101
Müllheim . . .	13 415	6 534	—	15 584	2 508	200	8 158	13	—	—	8 578	903	406	230
Schönau . . .	16 951	5 646	—	2 319	101	—	19 655	5	—	—	4 981	607	288	75
Schopfheim . . .	22 186	7 926	—	432	526	100	11 909	8	—	—	6 003	558	423	111
Rehl . . .	19 266	7 824	—	—	110	—	68 073	4 138	—	—	10 238	2 066	153	96
Lahr . . .	30 279	9 753	—	3 513	855	—	139 837	36	—	—	13 526	1 937	556	222
Oberkirch . . .	11 501	6 044	—	12 146	176	—	61 681	12	—	—	5 015	958	155	23
Offenburg . . .	39 617	16 179	—	12 200	1 475	150	143 494	6 279	—	—	18 028	3 301	573	126
Wolfach . . .	19 184	8 704	—	1 619	131	—	34 188	7 717	—	—	4 316	699	224	16
Achern . . .	13 555	5 600	—	4 722	363	—	45 582	941	—	—	8 297	1 152	217	217
Baden . . .	42 015	19 687	—	1 894	96	—	84 791	11 463	—	—	18 058	1 140	420	998
Bühl . . .	17 706	7 280	—	12 906	827	150	18 786	18	—	—	8 558	1 733	216	30
Rastatt . . .	38 982	15 704	160	484	195	—	238 723	2 056	—	—	21 952	3 697	655	294
Bretten . . .	9 987	4 336	—	10 319	36	—	22 479	3 525	—	—	5 594	1 336	38	2
Bruchsal . . .	33 369	13 329	—	10 634	363	—	117 092	33 498	—	—	18 421	3 576	446	131
Durlach . . .	22 779	10 588	—	8 357	139	—	74 709	17	—	—	10 540	2 397	45	62
Ettlingen . . .	13 700	5 859	—	3 202	167	—	19 270	280	—	—	6 157	1 445	61	1
Karlsruhe . . .	136 317	50 560	—	998	778	—	963 887	33 813	—	—	65 990	7 462	3 347	1 460
Pforzheim . . .	62 799	26 531	—	12 030	257	—	101 167	31 748	—	—	25 973	3 220	1 392	431
Wannheim . . .	103 428	46 097	—	3 088	1 413	—	660 827	191 191	—	—	75 938	5 704	4 472	2 390
Schwebingen . . .	16 444	6 909	—	181	79	—	260 617	9 278	—	—	8 763	1 873	199	7
Weinheim . . .	9 702	4 565	—	5 609	361	—	29 981	1 298	—	—	7 278	1 593	118	18

\*) Die Branntweinsteuer ist am 1. Oktober 1887 an das Reich übergegangen (vergl. Tabelle 11).

Erträge 1894.

Gefälle, Steuerstrafgefälle, — Steuer- und Gefällrückstände.  
beziehungsweise Hauptsteuerämter.

XI. Tabelle 2 b.

15	16	17	18	19	20	21	22	23	24	25	26	27	28	29
	Justiz- und Administrativ-Gefälle.									Forstge- richts- gefälle (Strafen und Berichts- kosten- erfab).	Steuer- straf- gefälle (einschl. Steuer- nach- träge zc.).	Rückstände am 31. Dezember 1894		
11 M	Von eingeführt Stück.	Eigenchafts- Weise.	Erbengangs- und Erbenschafts-Weise.	Im Ganzen.	Berichtshöfen, Sporteln und Rechtsprechungsbü- ren der Gerichte, Notariatsgebühren.	Sporteln, Taxen und Strafen der Verwalt- ungsbehörden, Abhö- rungsgebühren.	Größe aus Stempel- markten und gestempelten Papieren.	Grundlagen.	Im Ganzen.			an direk- ten Steu- ern.	an in- direkten Steu- ern, Gefäl- len zc.	zusam- men.
120	194	28 818	10 696	110 090	24 722	13 623	—	3 400	41 745	939	475	69	—	69
689	2 131	120 325	27 834	490 821	94 699	32 550	2	13 056	140 307	1 131	22 088	1 356	1 253	2 609
77	167	14 272	3 241	90 155	17 966	9 637	—	3 448	31 051	368	321	52	—	52
35	39	13 850	11 802	75 200	14 996	7 453	2	3 128	25 579	88	104	77	—	77
108	44	18 078	5 162	103 033	23 039	10 932	—	5 072	39 043	655	1 212	258	46	304
186	138	41 202	13 973	169 100	36 656	17 846	8	8 864	63 374	571	902	480	242	722
370	307	38 667	8 036	172 794	31 333	13 614	3	5 016	49 966	288	572	318	329	647
127	110	11 469	3 512	92 904	28 672	12 632	4	6 840	48 148	214	724	713	169	882
164	49	37 723	7 591	152 216	37 185	13 587	—	5 960	56 732	185	225	457	407	864
73	8	21 543	6 641	86 712	19 160	9 909	—	3 360	32 429	395	1 189	97	6 067	6 164
101	74	22 320	9 437	94 148	30 633	9 255	2	3 040	42 930	250	550	8 244	523	8 767
17	—	7 887	3 233	31 988	14 453	7 081	6	2 248	23 788	145	98	92	880	972
56	86	32 280	8 826	148 960	54 097	17 334	1	5 704	77 136	229	336	469	1 302	1 771
14	160	23 754	7 196	173 440	30 714	10 096	—	2 792	43 602	342	6 897	78	2 850	2 928
329	—	50 289	21 864	455 428	65 685	21 310	—	7 888	94 883	822	1 768	587	827	1 414
9	—	13 939	4 543	59 787	25 251	7 336	1	2 352	34 940	419	423	129	321	450
2 182	691	184 030	141 862	952 103	185 011	66 944	1	29 824	281 780	845	9 485	6 664	26 938	33 602
218	59	12 254	7 829	76 547	19 122	12 421	6	4 680	36 229	121	482	311	207	518
67	—	17 181	7 391	67 970	27 468	9 493	—	4 528	41 489	350	620	231	197	428
183	—	12 127	5 908	127 216	23 472	11 412	4	7 064	41 952	115	462	178	341	519
101	161	50 051	13 798	201 613	57 219	18 724	4	7 432	83 379	454	1 580	988	712	1 700
230	53	22 415	6 058	83 516	33 640	12 273	5	4 928	50 846	456	272	220	121	341
75	—	19 431	4 301	73 390	19 710	7 782	—	2 584	30 076	119	150	169	260	429
111	—	26 772	4 145	80 007	23 832	11 003	—	3 512	38 347	397	270	250	1 167	1 417
96	432	13 615	5 357	129 053	31 591	17 287	0,2	6 120	54 998	1 331	521	277	928	1 205
222	105	26 507	8 289	232 700	53 679	20 620	—	9 040	83 339	1 744	613	336	1 972	2 308
23	179	17 425	9 744	123 923	26 612	11 427	3	4 400	42 442	282	4 627	266	2 414	2 680
126	3	41 493	26 612	305 530	74 001	29 078	1	12 528	115 608	2 322	1 311	1 068	1 285	2 353
16	505	15 243	8 812	100 419	33 567	14 416	6	6 824	54 813	221	745	407	2 079	2 486
217	3	19 236	5 864	104 163	27 406	11 667	—	4 520	43 593	979	800	259	920	1 179
998	1 902	86 066	77 458	343 430	77 603	28 058	—	16 640	122 301	2 679	1 107	5 793	6 068	11 861
30	76	25 745	8 825	100 877	39 726	11 777	5	4 736	56 244	1 931	1 488	271	878	1 149
294	1 490	39 821	17 146	376 713	78 379	26 328	2	11 376	116 085	3 717	3 436	2 511	2 255	4 766
2	1	21 045	4 611	81 933	32 596	11 439	—	3 224	47 259	615	1 019	193	651	844
131	142	62 202	18 040	307 090	95 623	27 381	—	10 472	133 476	5 101	1 276	524	2 458	2 982
62	225	32 308	16 248	175 910	48 966	17 247	—	7 024	73 237	1 293	8 900	463	2 755	3 218
1	3	22 532	9 764	80 934	31 283	11 707	—	4 640	47 630	1 883	395	381	919	1 300
1 460	14 256	295 451	77 623	1 639 673	324 261	110 143	—	38 968	473 372	3 013	9 489	18 704	56 511	75 215
431	62	110 671	11 996	383 234	133 498	47 533	1	19 064	200 096	1 715	2 891	3 753	4 909	8 662
2 390	4 462	320 264	106 266	1 512 974	375 151	144 189	—	44 408	563 748	824	25 534	9 715	19 442	29 157
7	1	25 754	4 305	332 331	51 309	18 595	—	7 120	77 024	1 670	732	516	1 185	1 701
18	79	21 498	7 381	87 752	34 266	12 973	—	6 344	53 583	326	146	208	778	986

folgt



XI. Noch: Tabelle 2b.

Noch: b. Indirekte Steuern, Justiz- und Administrativgefälle, Forstgerichts-

Amtsbezirke, Kreise u. und Großherzog- thum.	Indirekte Steuern.														
	Vom Wein:						Vom Bier:		Vom Brannt- wein*):		Vom Schlachtvieh:				
	Kecise.	Chunged.	Weinsteuer- anfragen von Gärten.	Kreditire Weinsteuer.	Keciseanfragen der Weinbänder.	Keciseanfragen für Weinlagerstätten.	Som inländischen.	Som eingeführten.	Som inländischen.	Som eingeführten.	Som im Inland geschlachteten Vieh.	Geschlachtete Stück und zwar nach dem Steuerjah von			
												4 M.	6 M.	11 M.	
M.	M.	M.	M.	M.	M.	M.	M.	M.	M.	M.	M.	M.	M.	M.	
Eppingen . . .	6 979	2 536	—	7 151	22	—	19 150	2 958			3 721	836	61	1	
Heidelberg . . .	66 107	26 440	—	417	242	—	238 171	47 527			33 500	4 671	1 769	382	
Sinsheim . . .	14 895	6 985	—	3 044	76	—	27 530	1 629			7 957	1 907	53	1	
Wiesloch . . .	8 711	3 314	—	2 561	162	—	32 813	5 655			5 309	1 290	23	1	
Adelsheim . . .	7 499	3 725	—	345	64	—	17 749	1 165			2 244	504	38	—	
Buchen . . .	11 581	5 647	—	54	21	—	30 836	1 007			3 672	836	40	8	
Eberbach . . .	5 997	3 050	—	27	50	—	22 973	400			2 947	688	27	3	
Rosbach . . .	14 345	6 664	—	1 851	135	—	108 005	2 768			6 272	1 447	77	2	
Lanbergschloßh.	18 792	8 429	—	1 645	218	—	68 009	23 125			7 134	1 635	88	6	
Wertheim . . .	9 421	5 053	—	2 482	149	50	49 345	2 260			5 352	1 111	111	22	
<b>Kreise.</b>															
Konstanz . . .	99 146	39 595	—	14 202	1 289	50	461 605	64 057			46 489	4 921	2 240	1 215	
Willingen . . .	53 158	18 882	—	1 263	741	—	198 669	17 636			20 101	1 901	871	661	
Waldshut . . .	68 348	22 318	—	12 899	432	—	123 145	5 054			17 277	2 551	726	247	
Freiburg . . .	181 981	73 680	—	56 806	8 354	1 150	953 034	33 809			92 600	9 886	3 339	3 002	
Lörrach . . .	90 320	35 027	—	31 499	4 070	450	92 098	4 024			33 853	3 836	2 137	517	
Offenburg . . .	119 847	48 504	—	29 478	2 747	150	447 273	18 182			51 123	8 961	1 661	483	
Baden . . .	112 258	48 271	160	20 006	1 481	150	387 882	14 478			56 865	7 722	1 508	1 539	
Karlsruhe . . .	278 951	111 203	—	45 540	1 740	—	1 298 604	102 881			132 675	19 436	5 329	2 087	
Mannheim . . .	129 574	57 571	—	8 878	1 853	—	951 425	201 767			91 979	9 170	4 789	2 415	
Heidelberg . . .	96 692	39 275	—	13 173	502	—	317 664	57 769			50 487	8 704	1 906	385	
Rosbach . . .	67 635	32 568	—	6 404	637	50	296 917	30 725			27 621	6 221	381	41	
<b>Bezirke der Landes- kommissäre.</b>															
Konstanz . . .	220 652	80 795	—	28 364	2 462	50	783 419	86 747			83 867	9 373	3 837	2 123	
Freiburg . . .	392 148	157 211	—	117 783	15 171	1 750	1 492 405	56 015			177 576	22 683	7 137	4 002	
Karlsruhe . . .	391 209	159 474	160	65 546	3 221	150	1 686 486	117 359			189 540	27 158	6 837	3 626	
Mannheim . . .	293 901	129 414	—	28 455	2 992	50	1 566 006	290 261			170 087	24 095	7 076	2 841	
<b>Großherzogthum</b>	<b>1 297 910</b>	<b>526 894</b>	<b>160</b>	<b>240 148</b>	<b>23 846</b>	<b>2 000</b>	<b>5 528 316</b>	<b>550 382</b>			<b>621 070</b>	<b>83 309</b>	<b>24 887</b>	<b>12 592</b>	
1893 . . .	1 349 802	580 002	160	130 836	23 177	1 650	5 472 551	557 704			766 104	126 173	23 743	10 814	
1892 . . .	1 199 739	509 391	160	49 186	24 931	1 400	5 483 321	547 243			628 338	89 211	24 118	11 526	
1891 . . .	1 154 190	480 381	252	140 020	26 380	1 600	5 256 801	519 744			591 645	77 892	24 179	12 273	
1890 . . .	1 200 665	493 940	530	55 252	25 988	1 750	5 372 165	543 717			623 766	83 909	24 951	12 584	
1889 . . .	1 084 034	446 919	695	143 596	26 502	1 850	5 219 122	528 441			683 763	101 815	23 488	12 325	
1888 . . .	1 157 113	481 373	965	150 089	26 108	2 000	4 827 854	466 528			686 822	99 645	24 625	12 772	
1887 . . .	1 189 542	471 959	1 605	91 821	26 717	1 950	4 750 326	421 705	161 957	348 650	640 067	86 997	24 764	13 045	
1886 . . .	1 388 850	536 989	2 010	293 478	27 618	2 300	4 164 943	394 907	204 463	216 095	609 081		120 394		
1885 . . .	1 273 558	502 438	838	131 636	25 245	2 250	3 982 353	353 136	201 512	365 562	574 620		113 348		
Durchschn. 1885/94	1 229 540	503 029	737	142 606	25 651	1 875	5 005 775	488 351	189 311	310 105	642 528		127 538		

\* Die Branntweinsteuer ist am 1. Oktober 1887 an das Reich übergegangen (vergl. Tabelle 11). <sup>1)</sup> Durchschnitt 1885/87.

Erträge 1894.

gefälle, Steuerstrafgefälle, — Steuer- und Gefällrückstände.

XI. Nach: Tabelle 2b.

	16	17	18	19	20	21	22	23	24	25	26	27	28	29
	Justiz- und Administrativ-Gefälle.									Forstge- richts- gefälle (Strafen und Gerichts- kosten- ertrag).	Steuer- straf- gefälle (einschl. Steuer- nach- träge zc.).	Rückstände am 31. Dezember 1894		
	an Liegenschafts- Ueile.	Schenkungs- und Erbrechts- Ueile.	Im Ganzen.	Gerechtskosten, Sperrlein und Rechtsmittelfähig- keit der Gerichte, Notariatsgebühren.	Sperrlein, Zeren und Strafen der Verord- nungsbehörden, Vögde- gehühren.	Erlös aus Stempel- marken und gestempelten Simpfen.	Gumbstagen.	Im Ganzen.	an direk- ten Steu- ern.			an in- direkten Steu- ern, Gefäl- len zc.	zusam- men.	
104	13 179	7 591	63 391	23 966	7 143	—	3 488	34 597	176	141	162	—	162	
437	169 012	74 409	656 262	163 649	65 405	0,6	25 560	254 614	2 589	2 379	2 413	8 652	11 065	
10	25 998	9 993	98 117	48 297	16 933	—	7 064	72 294	801	377	75	347	422	
—	17 984	6 713	83 222	34 226	12 056	—	3 408	49 690	448	284	43	193	236	
19	11 780	4 113	48 703	20 280	9 564	—	3 080	32 924	309	233	7	71	78	
263	15 978	8 033	77 092	32 400	15 449	1	4 416	52 266	573	591	57	254	311	
10	11 993	19 010	66 457	22 537	7 712	—	3 312	33 561	362	123	166	264	430	
18	26 827	4 816	171 701	40 016	16 930	1	6 296	63 243	788	649	141	1 146	1 287	
225	32 643	17 932	178 152	58 619	21 595	—	7 016	87 230	669	778	289	1 106	1 395	
38	10 365	5 841	90 356	26 997	10 826	1	3 832	41 656	588	1 227	80	31	111	
2 713	236 545	72 708	1 038 399	212 078	92 041	12	36 968	341 099	3 752	25 102	2 292	1 541	3 833	
466	87 859	19 139	417 914	97 190	39 833	7	17 816	154 846	687	1 521	1 488	905	2 393	
168	84 030	28 137	361 808	118 343	43 579	9	14 352	176 283	1 019	2 173	8 902	8 772	17 674	
910	313 574	196 593	1 912 491	376 723	139 012	12	59 128	574 875	3 014	20 137	8 178	31 681	39 859	
214	118 669	28 302	438 526	134 401	49 782	9	18 456	202 648	1 426	2 272	1 627	2 260	3 887	
1 224	114 283	58 814	891 625	219 450	92 828	10	38 912	351 200	5 900	7 817	2 354	8 678	11 032	
3 471	170 868	109 293	925 183	223 114	77 830	7	37 272	338 223	9 306	6 831	8 834	10 121	18 955	
14 689	544 209	138 282	2 668 774	666 227	225 450	1	83 392	975 070	13 620	23 970	24 018	68 203	92 221	
4 542	367 516	117 952	1 933 057	460 726	175 757	—	57 872	694 355	2 820	26 412	10 439	21 405	31 844	
551	226 173	98 706	900 992	270 138	101 537	0,6	39 520	411 195	4 014	3 181	2 693	9 192	11 885	
573	109 586	59 745	632 461	200 849	82 076	3	27 952	310 880	3 289	3 601	740	2 872	3 612	
3 347	408 434	119 984	1 818 121	427 611	175 453	28	69 136	672 228	5 458	28 796	12 682	11 218	23 900	
2 348	546 526	283 709	3 242 642	730 574	281 622	31	116 496	1 128 723	10 340	30 226	12 159	42 619	54 778	
18 160	715 077	247 575	3 593 957	889 341	303 280	8	120 664	1 313 293	22 926	30 801	32 852	78 324	111 176	
5 666	703 275	276 403	3 466 510	931 713	359 370	3	125 344	1 416 430	10 123	33 194	13 872	33 469	47 341	
29 521	2 373 312	927 671	12 121 230	2 979 239	1 119 725	70	431 640	4 530 674	48 847	123 017	71 565	165 630	237 195	
9 689	2 219 796	944 273	12 055 744	2 909 092	1 041 044	69	410 304	4 363 509	54 037	88 707	50 204	169 434	219 638	
10 186	2 251 906	901 879	11 607 680	3 023 979	1 039 096	66	390 984	4 504 125	40 385	79 682	55 978	172 263	228 241	
8 721	2 438 368	1 052 866	11 670 968	2 909 967	931 904	78	377 680	4 219 629	37 351	60 199	90 743	221 706	312 449	
8 371	2 657 893	908 408	11 892 445	2 828 762	900 279	80	367 308	4 096 429	41 027	98 046	103 116	221 627	324 743	
7 264	3 151 835	774 349	12 068 370	2 790 820	934 168	109	360 352	4 085 449	48 094	76 384	77 841	149 685	227 526	
7 743	2 521 016	1 145 257	11 472 868	2 666 107	793 832	6 449	338 840	3 805 228	46 702	98 977	67 180	88 646	155 826	
6 526	2 464 694	797 305	11 374 824	2 563 993	726 747	6 540	320 600	3 617 880	49 474	93 160	50 067	86 674	136 741	
7 835	2 220 779	735 361	10 804 709	2 541 245	657 151	6 314	308 264	3 512 974	54 683	107 458	53 319	62 862	116 181	
8 063	1 779 643	682 847	9 883 701	2 489 722	599 727	6 209	286 885	3 382 543	55 960	96 558	34 216	59 705	93 921	
10 392	2 407 924	887 022	11 495 254	2 770 293	879 667	2 598	359 286	4 011 844	47 656	92 219	65 423	139 823	205 246	

XI. Tabelle 3. Unter Beisehung der sonstigen Steuerfätze des Jahrzehnts 1885/94.

<p><b>Grund-, Häuser- und Gefällsteuer.</b> 15 S auf 100 M Steuerkapital (seit 1892; 1885 26 S; 1886/91 18,6 S).</p> <p><b>Gewerbesteuer.</b> 15 S von 100 M Steuerkapital (seit 1892; 1886/91 18,6 S).</p> <p><b>Einkommensteuer.</b> 2 M bzw. 2,50 M von 100 M Steueranschlag<sup>1)</sup> (seit 1894; 1892/93 2 M; 1886/91 2 M 50 S).</p> <p><b>Beförderungsteuer.</b> 10 S von 100 M Steuerkapital (seit 1880).</p> <p><b>Bergsteuer.</b> Seit 1. Januar 1886 aufgehoben.</p> <p><b>Kapitalrentensteuer.</b> 10 S von 100 M Steuerkapital (seit 1892; 1885 15 S; 1886/91 11 S).</p> <p><b>Weinaccise.</b> a. Für Traubenwein: 3 S vom Liter (seit 1880). b. Für Obstwein: 0,9 S vom Liter (seit 1880).</p> <p><b>Weinohmgeld.</b> a. Für Traubenwein: 2 S vom Liter (seit 1880). b. Für Obstwein: 0,6 S vom Liter (seit 1874).</p> <p><b>Weinaccisabevsen der Weinhändler.</b> 18 M für den Weinhändler (seit 1880). 3,60 M für jeden männlichen Tischgenossen über 18 Jahre (seit 1880). 1,80 M für jeden weiblichen Tischgenossen über 18 Jahre (seit 1883).</p> <p><b>Aevsen von Weinaccise und Weinohmgeld.</b> Isolirt wohnenden und schwer kontrollirbaren Wirthen kann durch Vertrag Accise und Ohmgeld aberfirt werden (seit 1858).</p> <p><b>Patentgebähr für Weinlagerkeller.</b> Gebähr für ein Weinhandelspatent auf einen Weinlagerkeller für das Jahr 50 M (seit 1883).</p>	<p><b>Biersteuer.</b> a. Brausteuer: 2 S für 1 Liter Rauminhalt des Braugefäßes (seit 1880). b. Uebergangsteuer von dem aus dem übrigen Zollgebiete des Deutschen Reiches eingeführten Bier: 3,20 M für 1 Hektoliter (seit 1880). c. Steuerrückvergütung von dem im Großherzogthum erzeugten und über die Landesgrenze ausgeführten Bier: 2,50 M für 1 Hektoliter (seit 1880).</p> <p><b>Branntweinsteuer.</b> Dieselbe ist seit 1. Oktober 1887 an das Reich übergegangen. Die Sätze der früheren Landessteuer siehe im Jahrbuch für 1887, Abtheilung XI. Tabelle 3 (Seite 302).</p> <p><b>Schlachtviehaccise.</b> Für jedes Stück Rindvieh (mit Ausnahme der Milchfäßer): 4 M bei einem Schlachtgewicht von weniger als 200 kg 6 " " " " v. 200 bis ausschl. 250 " 11 " " " " 250 kg und mehr. 6 " für Färren und Kühe mit einem Schlachtgewicht von 250 kg und mehr (seit 1887; 1874/86 11 M für Ochsen, 4 M für 1 Rind, Färren oder Kuh). (Stoß, Fäße und Eingeweide, Unschlitt und Haut bleiben bei der Bestimmung des Schlachtgewichts außer Betracht.)</p> <p>Steuer von eingeführtem Fleisch 8 S für das Kilogramm<sup>2)</sup> (seit 1886; früher (seit 1865) 4 S für das Pfund).</p> <p><b>Liegenschafts-, Schenkungs- und Erbschaftsaccise.</b> a. Liegenschaftsaccise: 2 1/2% des Preises (Werthes) des übergegangenen Eigenthums (seit 1874). b. Schenkungsaccise: 10% des reinen Werthes (seit 1881). c. Erbschaftsaccise: in der Regel 10% des reinen Werthes (seit 1881). Bei gewissen verwandtschaftlichen Verhältnissen 1 2/3% und 3 1/3% (seit 1881).</p>
---	--

<sup>1)</sup> Von den steuerbaren Einkommen, deren Steueranschlag den Betrag von 200 M nicht übersteigt, 2 M von 100 M Steueranschlag } seit 1894.  
<sup>2)</sup> In den Jahrbüchern 1886/91 ist der Steuerfatz irrtümlich zu 8 S vom Pfund statt 8 S vom Kilogramm angegeben.

XI. Tabelle 4. Steuerbetrag auf den Kopf der Bevölkerung 1885/94.

Art der Steuer.	1885.	1886.	1887.	1888.	1889.	1890.	1891.	1892.	1893.	1894.	Durchschnitt 1885/94.
Grund- und Häusersteuer <sup>1)</sup>	3,69	2,63	2,62	2,62	2,63	2,64	2,65	2,15	2,16	2,16	<sup>1)</sup> 2,47
Gewerbesteuer <sup>1)</sup>		0,55	0,58	0,61	0,63	0,67	0,69	0,58	0,59	0,61	<sup>1)</sup> 0,61
Erwerbsteuer	2,00										
Einkommensteuer <sup>1)</sup>		3,07	3,20	3,33	3,50	3,67	3,75	3,09	3,17	4,00	<sup>1)</sup> 3,42
Kapitalrentensteuer	0,96	0,71	0,72	0,73	0,75	0,82	0,81	0,76	0,80	0,79	0,78
<b>Direkte Steuern überhaupt</b>	<b>6,83</b>	<b>7,03</b>	<b>7,21</b>	<b>7,38</b>	<b>7,60</b>	<b>7,88</b>	<b>7,99</b>	<b>6,67</b>	<b>6,80</b>	<b>7,65</b>	<b>7,31</b>
Weinsteuer	1,21	1,40	1,10	1,11	1,03	1,07	1,08	1,06	1,23	1,23	1,15
Biersteuer	2,71	2,83	3,19	3,24	3,50	3,57	3,46	3,59	3,57	3,58	3,33
Branntweinsteuer <sup>2)</sup>	0,35	0,26	<sup>1)</sup> 0,31								<sup>2)</sup> 0,31
Schlachtviehaccise	0,36	0,38	0,40	0,42	0,42	0,38	0,38	0,38	0,46	0,38	0,40
<b>Zusammen Verbrauchssteuern</b>	<b>4,63</b>	<b>4,87</b>	<b>5,00</b>	<b>4,77</b>	<b>4,95</b>	<b>5,02</b>	<b>4,90</b>	<b>5,03</b>	<b>5,26</b>	<b>5,19</b>	<b>4,97</b>
<b>Indirekte Steuern überhaupt</b>	<b>6,17</b>	<b>6,70</b>	<b>7,00</b>	<b>7,01</b>	<b>7,33</b>	<b>7,17</b>	<b>6,99</b>	<b>6,92</b>	<b>7,14</b>	<b>7,13</b>	<b>6,96</b>
<b>Steuern überhaupt</b>	<b>13,00</b>	<b>13,73</b>	<b>14,21</b>	<b>14,39</b>	<b>14,93</b>	<b>15,05</b>	<b>14,98</b>	<b>13,59</b>	<b>13,94</b>	<b>14,78</b>	<b>14,27</b>

<sup>1)</sup> für die Jahre 1886/94 einschl. der Steuernachträge; bis 1885 sind dieselben nach den einzelnen Steuerarten nicht bekannt; daher Durchschnitt auch nur für 1886/94. <sup>2)</sup> vom 1. Oktober 1887 ab Reichsteuer. <sup>3)</sup> Durchschnitt 1885/87.

# Die Accisgefälle 1885, 1893 und 1894.

Nach den Angaben der Steuerdirektion.

393

XI. Tabelle 5.

Art der Gefälle.	1885.		1893.		1894.		
	Menge. hl	Betrag. M.	Menge. hl	Betrag. M.	Menge. hl	Betrag. M.	
<b>Weinsteuer:</b>							
bei der Konstatirung zahlbar:							
Weinaccise:							
Traubenwein . . . . .	398 853	1 196 559	422 636	1 267 909	409 675	1 229 024	
Obstwein . . . . .	85 553	76 999	90 992	81 893	76 539	68 886	
Zusammen . . . . .	484 406	1 273 558	513 628	1 349 802	486 214	1 297 910	
Weinohngeld:							
Traubenwein . . . . .	240 429	480 858	271 993	543 987	253 378	506 756	
Obstwein . . . . .	35 967	21 580	60 025	36 015	33 563	20 138	
Zusammen . . . . .	276 396	502 438	332 018	580 002	286 941	526 894	
kreditirte Weinstener:							
Traubenwein . . . . .	—	131 453	—	130 836	—	240 148	
Obstwein . . . . .	—	183	—	—	—	—	
Zusammen . . . . .	—	131 636	—	130 836	—	240 148	
Accisversen von Weinhändlern . . . . .	—	25 245	—	23 177	—	23 846	
Weinsteuerversen von Wirthen . . . . .	—	838	—	160	—	160	
Patentgebühr für Weinlagerteller . . . . .	—	2 250	—	1 650	—	2 000	
Weinsteuer im Ganzen . . . . .	—	1 935 965	—	2 085 627	—	2 090 958	
<b>Biersteuer:</b>							
von im Inland bereitetem Bier <sup>1)</sup> :							
bei der Konstatirung zahlbar . . . . .	1 244 485	3 982 353	{ 1 368 818	4 380 217	1 398 332	4 474 664	
kreditirte Biersteuer . . . . .			{ 341 354	1 092 334	329 266	1 053 652	
von aus Zollvereinsstaaten eingeführtem Bier . . . . .	110 355	353 136	174 282	557 704	171 995	550 382	
Biersteuer im Ganzen . . . . .	1 354 840	4 335 489	1 884 454	6 030 255	1 899 593	6 078 698	
Rückerlag an Biersteuer wegen Ausfuhr zc. . . . .	88 230	220 576	175 707	439 267	175 655	439 137	
<b>Branntweinsteuer<sup>2)</sup>:</b>							
Fabrikationssteuer . . . . .	31 725	201 512	—	—	—	—	
Uebergangsteuer . . . . .	19 872	365 562	—	—	—	—	
Branntweinsteuer im Ganzen . . . . .	—	567 074	—	—	—	—	
Rückerlag an Branntweinsteuer wegen Ausfuhr . . . . .	?	18 478	—	—	—	—	
<b>Schlachtviehaccise 1885 1893/94</b>							
nach den Steuerfägen von { 11 M. 11 M. . . . .	Stück.	17 318	190 498	10 814	118 954	12 592	138 512
nach den Steuerfägen von { 4 " 6 " . . . . .		96 030	384 122	23 743	142 458	24 887	149 322
nach den Steuerfägen von { 4 " 4 " . . . . .		kg 100 788	8 063	126 173	504 692	83 309	333 236
Accise von eingeführtem Fleisch . . . . .			kg 100 788	9 689	kg 369 018		29 521
Im Ganzen . . . . .		582 683		775 793		650 591	
<b>Summe aller Verbrauchssteuern . . . . .</b>		<b>7 421 211</b>		<b>8 891 675</b>		<b>8 820 247</b>	
<b>Liegenschafts-, Schenkungs- und Erbschaftsaccise:</b>							
Liegenschaftsaccise . . . . .		1 779 643		2 219 796		2 373 312	
Schenkungs- und Erbschaftsaccise { nach den Steuerfägen <sup>3)</sup> von { 1 2/3 % . . . . .		38 597		49 419		48 618	
Schenkungs- und Erbschaftsaccise { nach den Steuerfägen <sup>3)</sup> von { 3 1/3 % . . . . .		413 652		543 989		503 105	
Schenkungs- und Erbschaftsaccise { nach den Steuerfägen <sup>3)</sup> von { 10 % . . . . .		230 563		350 865		375 948	
Schenkungs- und Erbschaftsaccise { nach den Steuerfägen <sup>3)</sup> von { 5 % . . . . .		4) 35		—		—	
Im Ganzen . . . . .		2 462 490		3 164 069		3 300 983	
<b>Summe aller indirekten Steuern . . . . .</b>		<b>9 883 701</b>		<b>12 055 744</b>		<b>12 121 230</b>	

<sup>1)</sup> Der Berechnung der im Inland bereiteten Biermenge liegt die Annahme zu Grunde, daß bei der Besteuerung des Rauminhaltes der Braugefäße mit 2 Pf. für 1 Liter, die Steuer für 1 Hektoliter fertigen Bieres auf 3 M. 20 Pf. zu stehen kommt.  
<sup>2)</sup> Am 1. Oktober 1887 ging die Branntweinsteuer an das Reich über.  
<sup>3)</sup> Vergl. wegen der Steuerfägen Abtheilung XI. Tabelle 3.  
<sup>4)</sup> für vor dem 21. März 1880 erfolgte Erbsälle und Schenkungen.

## Anhang. Die von der Verbrauchssteuer unmittelbar berührten Gewerbe 1894.

Patentirte Weinändler (Weinhandlungs- und Weinlagertellerbesitzer) . . . . .	1 512	Bierbrauer . . . . .	1 452
Patentirte Kleinverkaufsteller und Wirthschaften . . . . .	10 196	Wegger . . . . .	2 240
		Weinhandelspatente für Weinhandlungskeller . . . . .	1 476
		Weinhandelspatente für Weinlagerteller . . . . .	36

Ordn.-Zahl.	Obereinnehmer- oder Hauptsteueramts- bezw. Amts- oder Amtsgerichtsbezirk* und Großherzogthum.	Zahl der Bierbrauer		Zahl der vorhandenen Braugefäße Ende 1894.	Inhalt hl	Im Inland gebranntes Bier.		Aus anderen Bundesstaaten eingeführtes (in den freien Verkehr gesetztes) Bier.		Steuerrückvergütung für ausgeführtes Bier und sonstiger Ertrag der Biersteuer. ††)		Ungefähre Menge des ausgeführten Bieres.	
		Ende 1893 †)	Ende 1894.			Steuerertrag. M.	Berechnete Menge. hl	Uebergangsteuer. M.	Menge. hl	M.	hl	M.	hl
1	(Konstanz), N.G. Konstanz	14	15	18	420	86 374	26 992	8 492	2 654	23	9		
2	Ueberlingen, Pfullendorf	70	83	86	791	82 976	25 930	22 738	7 106	806	323		
3	Stodach, Weßkirch	122	122	130	1 048	99 793	31 185	18 170	5 678	648	259		
4	(Singen), Engen, N.G. Adolfszell	91	83	101	1 287	192 462	60 145	14 657	4 580	2 718	1 087		
5	Donauesslingen, Neustadt	18	22	28	626	118 152	36 922	4 556	1 424	3 306	1 322		
6	Billingen	28	28	31	377	63 648	19 890	10 473	3 273	1	0,4		
7	(Stühlingen), Bonndorf	19	18	26	317	39 805	12 439	951	297	21	8		
8	(Thiengen), Waldshut	16	33	42	551	53 769	16 803	2 668	834	—	—		
9	St. Blasien, Schönan	20	19	22	241	21 370	6 678	139	43	2	1		
10	Säckingen, Schopfheim	20	29	29	419	39 765	12 427	1 308	409	708	283		
11	Lörrach	16	15	18	282	52 377	16 368	3 999	1 250	7 157	2 863		
12	Müllheim	18	15	17	195	8 158	2 549	13	4	13	5		
13	Breisach, Staufeu	34	33	46	557	121 805	38 064	12	4	50 775	20 310		
14	Freiburg	27	25	27	996	398 536	124 543	33 092	10 341	30 596	12 239		
15	Emmendingen, Waldkirch	76	76	86	1 333	387 143	120 982	21	7	68 473	27 389		
16	(Hornberg), Triberg, Wolfach	66	60	71	676	78 579	24 556	10 998	3 437	7	3		
17	Lahr, Ettenheim	59	58	62	872	157 864	49 333	46	14	22 930	9 172		
18	Offenburg	59	56	64	758	143 584	44 870	6 279	1 962	135	54		
19	Achern, Rehl	79	78	86	891	113 655	35 517	5 080	1 587	3 451	1 380		
20	Oberkirch	20	20	21	279	61 681	19 275	12	4	4 223	1 689		
21	Baden, Bühl	31	32	39	767	103 577	32 368	11 481	3 588	613	245		
22	Rastatt	33	36	38	719	238 723	74 601	2 056	642	12 105	4 842		
23	Karlsruhe, Ettlingen	44	42	59	2 158	983 157	307 237	34 093	10 654	55 119	22 048		
24	Bruchsal	57	54	54	666	117 092	36 591	33 498	10 468	681	273		
25	Bretten, Durlach	57	55	57	679	97 188	30 371	3 541	1 107	1 250	500		
26	Pforzheim	15	15	15	329	101 166	31 614	31 748	9 921	14 538	5 815		
27	Sinsheim, Eppingen	78	78	84	698	46 680	14 587	4 587	1 433	875	350		
28	Schweyngen, Wiesloch	40	40	56	1 357	293 430	91 697	14 933	4 667	32 309	12 924		
29	Mannheim, Weinheim	28	27	38	1 729	690 801	215 875	192 489	60 153	88 910	35 564		
30	Heidelberg	42	40	53	1 264	238 258	74 456	47 440	14 825	6 101	2 440		
31	Mosbach, Eberbach	50	48	55	776	130 977	40 930	3 168	990	10 370	4 148		
32	(Buchau), Adelsheim, N.G. Buchau	23	21	28	441	46 983	14 682	1 198	374	11 782	4 713		
33	Tauberbischofsheim	45	55	60	721	68 009	21 253	23 125	7 226	4 155	1 662		
34	Berthheim, N.G. Wallbürn	23	21	22	364	50 947	15 921	3 234	1 011	4 336	1 735		
<b>Großherzogthum</b>		1438	1452	1 669	25 584	5 528 484	1 727 651	550 295	171 967	439 137	††)175 655		
1893		1 438	1 721	25 796	5 472 551	1 710 172	557 704	174 282	439 267	175 707			
1892		1 492	1 774	25 734	5 483 321	1 713 539	547 243	171 013	421 724	168 600			
1891		1 514	1 791	25 816	5 256 801	1 642 750	519 744	162 420	405 984	162 000			
1890		1 532	1 854	26 335	5 372 165	1 678 802	543 717	169 911	415 087	165 650			
1889		1 601	1 918	27 198	5 219 122	1 630 976	528 441	165 138	394 231	157 536			
Durchschnitt 1885/94		1 535	1 863	26 128	5 005 792	1 564 310	488 342	152 608	357 865	142 889			

\* Der erste Name bezeichnet den Obereinnehmer- oder Hauptsteueramtsbezirk, zugleich — wenn nicht in Klammern — den gleichnamigen Amtsbezirk, der zweite Name den sonst zugehörigen Amtsbezirk.  
 †) Bei den Angaben der Zahl der Bierbrauer im vorigen Jahr war eine Anzahl solcher, welche im Jahre 1893 kein Bier gebraut hatten, unberücksichtigt geblieben. Unter Berücksichtigung dieser letzteren wurden die Zahlen für die einzelnen Bezirksstellen für das Jahr 1893 nochmals wiederholt. Es haben sonach die Angaben in Spalte 2 an Stelle der im Jahrbuch 1893 in Spalte 2 gemachten Angaben zu treten.  
 ††) Der sonstige Ertrag wird nicht mehr, wie bisher, besonders festgestellt, weshalb auch die Menge des ausgeführten Bieres nur noch ungefähr den in Spalte 10 berechneten Angaben entspricht.  
 1) berichtigte Zahl, vergl. die Anmerkung †).

Anhang. Die Bierbrauereien 1894 nach der Höhe der entrichteten Biersteuer.

Betrag der entrichteten Biersteuer. M.	Zahl der Bierbrauereien.	Betrag der entrichteten Biersteuer. M.	Zahl der Bierbrauereien.	Betrag der entrichteten Biersteuer. M.	Zahl der Bierbrauereien.
Unter 25	29	5 000 bis 10 000	71	80 000 bis 90 000	4
25 bis 50	21	10 000 " 20 000	36	90 000 " 100 000	1
50 " 100	29	20 000 " 30 000	11	100 000 " 125 000	4
100 " 200	81	30 000 " 40 000	8	125 000 " 150 000	4
200 " 500	229	40 000 " 50 000	4	150 000 " 200 000	1
500 " 1 000	231	50 000 " 60 000	6	208 863 bezw. 247 168	2
1 000 " 2 000	170	60 000 " 70 000	3	Außer Betrieb . . .	1) 373
2 000 " 5 000	130	70 000 " 80 000	4	Im Ganzen . . .	1) 1 452

1) Im vorigen Jahrbuch (1893) soll die Zahl der außer Betrieb befindlichen Bierbrauereien 320 und die Zahl der Brauereien im Ganzen 1 438 heißen.

## Einnahmen und Ausgaben der Steuerverwaltung 1885, 1893 und 1894.

Nach den Angaben der Steuerdirektion.

XI. Tabelle 7.

	1	2	3	4	5
Einnahmen.	1885.	1893.	1894.	Durchschnitt 1885/94.	
	„	„	„	„	
<b>Im ordentlichen Etat.</b>					
<b>Direkte Steuern:</b>					
Grund- und Häusersteuer	5 912 434	3 623 313	3 651 442	4 256 546	
Gewerbesteuer	} 1) 3 066 216	877 167	886 876	} 5 600 354	
Einkommensteuer		4 659 053	6 086 333		
Beförderungsteuer	131 987	132 571	132 480	132 511	
Steuernachtrag in Folge des Ab- und Zuschreibens	} 153 833	20 464	23 112	} 521 005	
Grund- und Häusersteuer		74 760	100 744		
Gewerbesteuer	372 589	464 543			
Einkommensteuer	87 807	317 229	245 227	205 365	
Steuernachträge außerhalb des Ab- und Zuschreibens und sonstige Posten	—	—	604	—	
Gewerbesteuer von Vanderlagern u. Waarenversteigerungen	1 983	1 561	934	1 422	
Gewerbesteuererlösen	49 751	52 305	47 320	48 547	
darunter: Gebühren für Erlaubnißscheine für Kunstweinfabrikation	—	200	150	—	
Kunstweinfabrikationssteuer	—	3 011	866	—	
Kapitalrentensteuer	1 474 271	1 257 707	1 297 954	1 237 495	
Laufende Steuer	58 124	90 075	53 306	58 613	
Nachträge	558	558	558	558	
Figirte Steuer (Kondominat Kärnbach)	385	—	—	83	
Bergsteuer	—	—	11 434	3 187	
Antheil am Reingewinn der badischen Bank	—	—	—	—	
<b>Zusammen</b>	<b>10 937 349</b>	<b>11 479 352</b>	<b>13 002 867</b>	<b>12 065 686</b>	
<b>Indirekte Steuern:</b>					
Weinaccise bei der Konstatirung zahlbar	1 273 558	1 349 802	1 297 910	1 229 540	
Weinohngeld	502 438	580 002	526 894	503 029	
Weinsteuerversehn von Wirthen	838	160	160	738	
Kreditirte Weinsteuer	131 636	130 836	240 148	142 606	
Versehn von Weinhändlern	25 245	23 177	23 846	25 651	
Patentgebühren für Weinlagerfässer	2 250	1 650	2 000	1 875	
Bieraccise von inländischem Bier	3 982 353	5 472 551	5 528 316	5 005 775	
eingeführtem	353 136	557 704	550 382	488 351	
Branntweinaccise, von inländischem und eingeführtem	567 074	—	—	2) 149 824	
Branntwein*)	574 620	766 104	621 070	642 527	
Fleischsteuer, von im Inland geschlachtetem Vieh	8 063	9 689	29 521	10 392	
eingeführtem Fleisch	—	—	—	—	
Liegenschafts-, Schenkungs- und Erbschaftsaccise — Immobiliensteuer	2 462 490	3 164 069	3 300 983	3 294 946	
<b>Zusammen</b>	<b>9 883 701</b>	<b>12 055 744</b>	<b>12 121 230</b>	<b>11 495 254</b>	
<b>Justiz- und Polizeigefälle:</b>					
Gerichtskosten, Sporteln und Rechtspolizeigebühren der Gerichte, Notarkosten	2 489 722	2 909 092	2 979 239	2 770 293	
Sporteln, Taxen und Auslagen der Verwaltungsbehörden	387 086	748 881	817 746	602 256	
Strafen der Verwaltungsbehörden	121 524	177 477	180 764	167 059	
Abhörgebühren	91 117	117 686	121 214	110 352	
Erlös aus gestempelten Impressen	6 209	69	70	2 598	
Forststrafen	3) 54 915	3) 53 268	3) 48 218	46 842	
Ersatz von Gerichtskosten und Erlös aus eingezogenen Gegenständen	1 045	769	630	814	
Hundstaxen	286 885	410 304	431 640	359 286	
Ersatz an Hundsmusterungstaxen	—	—	—	—	
<b>Zusammen</b>	<b>3 438 503</b>	<b>4 417 546</b>	<b>4 579 521</b>	<b>4 059 500</b>	
<b>Versehene Einnahmen:</b>					
Steuernachträge	31 429	31 138	40 698	33 207	
Defraudations- und Ordnungstrafen	65 128	57 569	82 319	59 797	
Sonstige Einnahmen 4)	354 168	237 843	254 980	308 559	
<b>Zusammen</b>	<b>450 725</b>	<b>326 550</b>	<b>377 997</b>	<b>401 563</b>	
<b>Im Ganzen im ordentlichen Etat</b>	<b>24 710 278</b>	<b>28 279 192</b>	<b>30 081 615</b>	<b>28 022 003</b>	
<b>Im außerordentlichen Etat</b>	—	—	—	—	
<b>Summe aller Einnahmen</b>	<b>24 710 278</b>	<b>28 279 192</b>	<b>30 081 615</b>	<b>28 022 003</b>	

1) frühere Erwerbsteuer, entspricht der jetzigen Gewerbe- und Einkommensteuer.

2) Die Branntweinsteuer ging am 1. Oktober 1887 an das Reich über (siehe Tabelle 11), daher dreijähriger Durchschnitt.

3) hiervon durch Abgang verrechnet: 1885: 3 858 „, 1893: 5 330 „, 1894: 3 249 „

4) der Steuerliste zufallende Heb- und Kontrolgebühren (1894: 126 469 „), Ersatz von Gemeinden und Kreisen für Katasterarbeiten (1894: 100 699 „), Ersatz und Abgang von Passiven (1894: 5 350 „), Mietzinse (1894: 11 515 „), sonstige Einnahmen (1894: 10 947 „).

folgt

Nach: Einnahmen und Ausgaben der Steuerverwaltung 1885, 1893 und 1894.  
 XI. Nach: Tabelle 7.

1	2	3	4	5
Ausgaben.	1885.	1893.	1894.	Durchschnitt 1885/94.
	M	M	M	M
<b>Im ordentlichen Etat.</b>				
<b>Zentralverwaltung:</b>				
Persönliche Ausgaben . . . . .	137 737	172 137	174 919	172 390
Sachliche Amtskosten . . . . .		10 544	10 023	
Zusammen . . . . .	137 737	182 681	184 942	172 390
<b>Bezirksverwaltung:</b>				
Obereinnehmerien . . . . .	243 737	366 461	385 553	313 541
Steuereinnehmerien und Untersteuerämter . . . . .	1 161 782	871 421	856 795	1 256 868
Steueraufsicht . . . . .		371 564	378 878	
Sonstiger Aufwand (Unterstützungen und Belohnungen der nicht etatmäßigen Beamten und ihrer Hinterblie- benen). . . . .		3 612	2 687	
Zusammen . . . . .	1 405 519	1 613 058	1 623 913	1 570 409
darunter sachliche . . . . .		117 587	117 436	
<b>Katastrirung der direkten Steuern . . . . .</b>	251 515	377 766	398 598	339 152
<b>Abgang und Rückersatz:</b>				
Bei den direkten Steuern . . . . .	307 484	496 744	657 453	509 140
indirekten . . . . .	351 209	614 405	564 255	500 770
" " Justiz- und Polizeigefällen . . . . .	149 742	180 375	176 942	166 477
" " Forststrafgefällen . . . . .	4 064	6 035	3 811	3 509
" " verschiedenen Einnahmen . . . . .	204	648	310	1 165
Zusammen . . . . .	812 703	1 298 207	1 402 771	1 181 061
<b>Sonstige Ausgaben:</b>				
Für die Kontrolle der indirekten Steuern . . . . .	56 106	1) 27 773	1) 28 025	41 943
Wegen der Justiz- und Polizeigefälle:				
Konstatirung und Kontrolirung des Sportelansatzes . . . . .	56 165	77 748	79 712	70 330
Aufwand für gestempelte und kontrolirte Impressen . . . . .	5 319	10 415	16 869	8 998
Lasten der Forststrafgefälle . . . . .	21 291	20 189	19 459	19 037
darunter Strafantheile der Waldeigentümer . . . . .	21 195	20 084	19 425	18 932
Lasten der Hundstagen . . . . .	139 572	199 462	209 844	174 732
darunter Antheile der Gemeinden . . . . .	139 533	199 433	209 819	174 696
Sonstiges (Strafantheile der Gemeinden und Abschrifts- gebühren der Amtsaktuarien) . . . . .	3 977	4 215	5 455	4 593
Wegen des Steuerstrafverfahrens . . . . .	878	609	508	737
Versendungskosten und verschiedene zufällige Ausgaben . . . . .	50 365	81 430	86 864	66 303
Zusammen . . . . .	333 673	421 841	446 736	386 673
<b>Im Ganzen im ordentlichen Etat . . . . .</b>	2 941 147	3 893 553	4 056 960	3 649 685
<b>Im außerordentlichen Etat . . . . .</b>	—	23 296	31 362	31 534
<b>Summe aller Ausgaben . . . . .</b>	2 941 147	3 916 849	4 088 322	3 681 219
<b>Summe aller Einnahmen . . . . .</b>	24 710 278	28 279 192	30 081 615	28 022 003
<b>Keine Einnahme der Steuerverwaltung . . . . .</b>	21 769 131	24 362 343	25 993 293	24 340 784

1) Die beträchtliche Abnahme dieser Kosten vom Jahre 1890 an gegenüber den früheren Jahren rührt daher, daß mit Einführung des neuen Beamtengesetzes eine Anzahl von Kontrolgebühren der Untererheber nicht mehr ausgesetzt wurden, wogegen ihre festen Bezüge mit Rücksicht auf fraglichen Wegfall anderweit regulirt wurden.

## Einnahmen und Ausgaben der Zollverwaltung 1885, 1893 und 1894.

Nach den Angaben des Finanzministeriums.

XI. Tabelle 8.

1	2	3	4	5
Art der Einnahmen und Ausgaben.	1885.	1893.	1894.	Durchschnitt 1885/94.
	„	„	„	„
<b>Einnahmen.</b>				
Im ordentlichen Etat.				
Bezüge aus der Reichskasse:				
Beiträge des Reichs zu den Kosten der Grenzzollverwaltung	1 150 428	1 345 713	1 413 596	1 209 285
Erfaz der Lasten und Verwaltungskosten der Reichssteuern	268 179	677 419	730 467	551 872
Zusammen . . .	1 418 607	2 023 132	2 144 063	1 761 157
Unmittelbare Einnahmen.				
Private Gefälle:				
Abgabe von Branntwein in den Zollausschlußgebieten . . .	—	1 504	2 013	1) 2 232
Brückengefälle	1 172	1 543	1 474	1 432
Von Hafens-, Krähnen-, Lagerhaus-, Waaganstalten und Ver- waltungskostenbeiträge . . .	124 330	147 199	154 901	137 563
Kontrollgebühren für steuerfreie Salzabgabe . . .	2 905	2 742	2 738	2 783
Zoll- und Steuerstrafen und Konfiskate . . .	17 264	12 236	12 017	22 188
Disziplinarstrafen . . .	—	—	—	16
Verschiedene Einnahmen:				
Miethzinse	79 740	101 568	103 355	90 989
Erfaz der Steuerverwaltung für Erhebung der Steuern . . .	36 175	—	—	7 698
Erfaz von Ausrüstungsgegenständen . . .	1 342	148	253	598
Zufällige Einnahmen . . .	3 497	9 153	8 400	6 969
Zusammen . . .	266 425	276 093	285 151	271 798
Im Ganzen im ordentlichen Etat . . .	1 685 032	2 299 225	2 429 214	2 032 955
Im außerordentlichen Etat . . .	—	—	—	—
Summe aller Einnahmen . . .	1 685 032	2 299 225	2 429 214	2 032 955
<b>Ausgaben.</b>				
Im ordentlichen Etat.				
Kosten der Zentralverwaltung . . .	92 613	140 641	141 615	120 535
„ „ Bezirksverwaltung <sup>2)</sup> :				
„ „ Gehalte, Wohnungsgeld u. sonstige ständige Bezüge des Personals		1 506 102	1 561 840	1 856 120
Tagegelber, Reise- und Umzugskosten . . .		179 126	193 497	
Sonstiger persönlicher Aufwand . . .		2 478	2 899	
Für sachliche Amtskosten . . .		69 302	75 652	
Besondere Kosten der Grenzzollverwaltung . . .	1 765 729	4 036	4 415	
„ „ Reichssteuern . . .		2 958	3 375	
Kosten der „Hafen-“ und Niederlageverwaltung . . .		40 717	35 796	
Bauaufwand . . .		39 434	18 692	
Bekleidung, Ausrüstung und Bewaffnung . . .		52 424	42 416	
Sonstige Ausgaben <sup>3)</sup> . . .		64 049	63 572	
Zusammen . . .	1 765 729	1 960 626	2 002 154	1 856 120
Im Ganzen im ordentlichen Etat . . .	1 858 342	2 101 267	2 143 769	1 976 655
Im außerordentlichen Etat . . .	626	155 534	129 383	80 691
Summe aller Ausgaben . . .	1 858 968	2 256 801	2 273 152	2 057 346
Summe aller Einnahmen . . .	1 685 032	2 299 225	2 429 214	2 032 955
gibt Mehr-Einnahme (+) bezw. Mehr-Ausgabe (-) . . .	- 173 936	+ 42 424	+ 156 062	- 24 391

1) 7jähriger Durchschnitt.

2) Der Aufwand auf die Grenzämter und die Ämter im Innern ist nicht mehr getrennt aufgeführt.

3) Hierunter sind enthalten: Kosten der Strafgefälle, Miethzinse, Brandversicherungsbeiträge, Beförderungskosten und zufällige Ausgaben.



## I. Die Einnahmen und Ausgaben der Kameral- und Forstdomänen für die Jahre 1885, 1893 und 1894.

Einnahmen.	1	2	3	4	5	Ausgaben.	1	2	3	4	5
	1885.	1893.	1894.	Durchsch.	1885/94.		1885.	1893.	1894.	Durchsch.	1885/94.
	ℳ	ℳ	ℳ	ℳ	ℳ		ℳ	ℳ	ℳ	ℳ	ℳ
Aus eigenthümlichen Liegenschaften:						Abgaben:					
1. Aus Gebäuden . . . . .	113 490	92 173	92 325	101 684		1. Staatssteuern und Gemeindeumlagen	217 024	242 922	239 892	228 733	
2. Aus landwirthsch. Grundstücken . . . . .	1 904 858	2 166 029	1 637 525	1 773 657		2. Brandversicherungsbeiträge . . . . .	15 760	16 206	18 164	14 986	
3. Aus Liegenschaften mit besonderer Gewerbsseinrichtung . . . . .	26 557	347 741	352 419	273 903		Für Kirchen, Pfarreien und Schulen . . . . .	836 376	1 050 143	923 368	883 164	
4. Aus Holz . . . . .	4 366 201	4 885 311	4 914 474	4 727 607		Für den Grundstock . . . . .	21 287	2 510	49 052	25 247	
5. Holzerlös aus angekauften Murgschifferschaftsrechten . . . . .	92 744	56 800	144 300	112 978		Verschiedene Lasten . . . . .	205 480	228 260	239 590	204 687	
6. Aus Forstnebennutzungen . . . . .	230 488	630 542	386 184	284 517		Aufwand der Zentralverwaltung . . . . .	155 361	192 449	197 906	173 476	
7. Antheile an den Geldstrafen für Forstdiebstahl . . . . .	3 369	3 817	3 624	3 372		Allgemeiner Verwaltungsaufwand für die Bezirksverwaltung . . . . .	158 061	157 426	150 296	148 215	
Summe . . . . .	6 737 707	8 182 413	7 530 851	7 277 718		Gemeinsamer Verwaltungsaufwand für die Forstpolizei- und Forstdomänenverwaltung . . . . .	579 744	625 385	651 506	622 189	
Aus Lehen und Berechtigungen . . . . .	62 632	82 685	78 197	73 171		Besonderer Verwaltungsaufwand . . . . .	1 740 926	2 367 928	2 342 819	2 196 165	
Vom Grundstock . . . . .	523 666	419 911	451 028	488 276		Summe der Ausgaben	3 930 019	4 883 229	4 812 593	4 496 862	
Verschiedene Einnahmen . . . . .	81 758	97 397	90 572	83 228		Rein-Einnahme	3 475 744	3 899 177	3 338 055	3 425 531	
Summe d. Einnahmen	7 405 763	8 782 406	8 150 648	7 922 393							

Werden die Ausgaben, welche mit der Bewirthschaftung der Domänen nicht zusammenhängen, ausgeschieden, und zwar:

	1885.	1893.	1894.	Durchschnitt 1885/94.
Brandversicherungsbeitrag für Lastengebäude . . . . .	7 881	9 740	10 900	8 447
Ausgaben für Kirchen, Pfarreien und Schulen . . . . .	836 376	1 050 143	923 368	883 164
Verwendung auf Kolonien . . . . .	3 531	3 416	3 855	3 934
Kosten der Forstpolizeiverwaltung mit rund . . . . .	247 620	250 000	250 000	249 612
im Gesamtbetrage von . . . . .	1 095 408	1 313 299	1 188 123	1 145 157

so würden sich die Reinerträge erhöhen wie folgt: für das Jahr 1885 auf 4 571 152 ℳ, für 1893 auf 5 212 476 ℳ, für 1894 auf 4 526 178 ℳ und im Durchschnitt der Jahre 1885/94 auf 4 570 688 ℳ.

## II. Das Domanalgrundstockvermögen am 1. Januar 1886, 1894 und 1895.

Art des Vermögens.	Stand auf 1. Januar			Art des Vermögens.	Stand auf 1. Januar		
	1886.	1894.	1895.		1886.	1894.	1895.
<b>Gebäude:</b>				<b>Gefälle und Rechte:</b>			
Anzahl . . . . .	357	390	390	Jahresertrag . . . . .	155 374	139 486	222 479
Brandversicherungsanschlag . . . . .	8 834 893	9 617 580	9 787 980	Kapitalanschlag (18fach) . . . . .	2 796 732	2 510 748	4 004 622
Steueranschlag . . . . .	2 737 270	2 734 240	2 566 660	<b>Gesamter Werthanschlag des Vermögens:</b>			
<b>Grundstücke:</b>				Brandversicherungsanschlag der Gebäude . . . . .	Zusammen	ℳ	
Gärten . . . . .	94	100	79	Steueranschlag der Grundstücke . . . . .			
Acker . . . . .	10 017	9 519	9 503	Kapitalanschlag der Gefälle und Rechte . . . . .			
Wiesen . . . . .	8 028	7 863	7 804				
Neben . . . . .	33	28	26				
Wald . . . . .	90 050	91 866	92 441				
Debung, Wasser, Wege zc. . . . .	1 564	1 660	1 620				
Zusammen . . . . .	109 786	111 036	111 473				
Steueranschlag . . . . .	81 947 179	81 328 628	81 160 950				

Notiz: Die Verwaltung der Staatsdomänen.  
 III. Fläche und Ertrag der Domänenwäldungen im Jahre 1894. XI. Notiz: Tab. 9.

Von den Bezirksforsten verwaltetes domänenärztliches Grundeigentum. (31. Dezember 1894.)		Gelderlös aus Holz.	
Der Holzzerzeugung gewidmete Fläche . . .	90 639 ha	Rugholz (1 Festmeter 15,68 M) . . .	2 467 321 M
Sonstige als Wald katastrirte Fläche . . .	534 "	Brennholz (1 Festmeter 7,67 M) . . .	2 417 769 "
Ertraglose, nicht katastrirte Fläche . . .	1 133 "	<b>Rohertrag im Ganzen (1 Festmeter 10,33 M)</b>	<b>4 885 090 M</b>
<b>Gesamtwaldfläche . . .</b>	<b>92 306 ha</b>	Zurichtungskosten (1 Festmeter 1,83 M) . . .	866 559 "
Gärten . . .	15 ha	<b>Reinerlös (1 Festmeter 8,50 M und auf 1 ha 44,31 M)</b>	<b>4 018 531 M</b>
Acker . . .	729 "	<b>Stock- und Wurzelholz:</b>	
Wiesen . . .	1 582 "	Roherlös (1 Festmeter 6,46 M) . . .	29 358 M
Weid- und Reutfeld . . .	928 "	Zurichtungskosten (1 Festmeter 2,95 M) . . .	13 391 "
Düngungen (Wasser und Wege u.) . . .	295 "	<b>Reinerlös (1 Festmeter 3,51 M)</b>	<b>15 967 M</b>
Baustellen und Hofräume . . .	24 "		
<b>Sonstige Fläche . . .</b>	<b>3 573 ha</b>	<b>Einnahmen.</b>	
<b>Im Ganzen . . .</b>	<b>95 879 ha</b>	Roherlös aus Holz im Ganzen . . .	4 914 474 M
Die ertragsfähige Waldfläche betrug am 1. Januar 1895 . . .	90 695 ha	" " Nebennutzungen . . .	386 184 "
		" " Jagden . . .	40 830 "
		Sonstige Einnahmen . . .	7 035 "
		<b>Im Ganzen (auf 1 ha 58,27 M)</b>	<b>5 348 523 M</b>
		<b>Ausgaben.</b>	
<b>Holzzertrag.</b>		Kreis- und Gemeindeumlagen . . .	124 300 M
Hauptnutzung . . .	341 864 Festmeter	Gemeindewege, Kreis- und Landstraßen . . .	92 824 "
Zwischennutzung . . .	130 599 "	Waldhut . . .	217 500 "
Oberirdische Holzmasse . . .	472 463 Festmeter	Abfuhrwege . . .	307 594 "
Davon:		Waldkulturen . . .	169 340 "
Rugholz . . .	157 303 "	Holzzurichtung . . .	884 824 "
Brennholz . . .	315 160 "	Bewaltungsaufwand . . .	531 430 "
Dazu:		Sonstige Ausgaben . . .	145 062 "
Stock- und Wurzelholz . . .	4 544 Festmeter	<b>Im Ganzen (auf 1 ha 26,94 M)</b>	<b>2 472 874 M</b>
<b>Holzzertrag im Ganzen . 477 007 Festmeter</b>		<b>Reineinnahme (auf 1 ha 31,33 M)</b>	<b>2 875 649 M</b>

IV. Durchschnittlicher Ertrag der Domänenwäldungen in den Jahren 1885/94.

Jahre.	Geschlagene (oberirdische) Holzmasse		Einnahmen auf 1 ha.	Ausgaben		Reinertrag auf 1 ha.	Durchschnittlicher Erlös aus 1 Festmeter			Reinertrag aus 1 Festmeter.
	auf 1 ha.	davon Rugholz.		auf 1 ha	in % der Einnahmen.		Rugholz.	Scheit- und Prügelholz.	im Ganzen (einschl. Kreisholz).	
	Festmeter.	%	M	M	M	M	M	M	M	
1885	5,10	32,2	51,51	23,42	45,5	28,09	13,79	8,24	9,44	5,51
1886	5,32	31,2	52,36	24,76	47,3	27,60	13,31	8,13	9,10	5,19
1887	6,12	29,6	53,39	26,04	48,8	27,35	12,93	7,04	8,22	4,47
1888	5,36	30,9	51,67	25,09	48,6	26,58	14,15	7,50	8,93	4,96
1889	5,45	32,0	54,83	25,92	47,4	28,85	14,84	7,74	9,40	5,30
1890	5,71	34,2	58,51	26,00	44,4	32,51	14,82	8,11	9,75	5,70
1891	5,31	32,0	56,53	25,87	45,8	30,66	14,54	9,10	10,11	5,77
1892	5,24	31,8	57,30	26,50	46,2	30,80	14,78	9,26	10,32	5,81
1893	5,17	31,9	60,74	26,45	43,3	34,29	15,34	9,19	10,40	6,63
1894	5,20	33,3	58,27	26,94	46,2	31,33	15,68	8,65	10,33	6,09

Ordnungs- Zahl.	Domänen- verwaltungen und Großherzogthum.	Gebäude.			Grund-									
		An- zahl.	Steuer- anschlag. M.	Brandver- sicherungs- anschlag. M.	Gartenland.		Ackerland.		Wiesen.		Neben.		Wald.	
					ha	a	ha	a	ha	a	ha	a	ha	a
1	Konstanz . . . . .	14	114 660	340 550	9	54	811	46	680	86	—	—	2 209	38
2	Neersburg . . . . .	17	45 850	145 770	5	33	321	01	215	43	20	59	657	87
3	Stodach . . . . .	10	45 380	74 730	2	73	447	—	158	05	—	—	2 196	50
4	Billingen . . . . .	15	76 970	168 480	1	02	206	73	280	42	—	—	2 703	37
5	Bomndorf . . . . .	33	136 930	374 570	2	66	100	34	370	96	—	—	5 036	89
6	St. Blasien . . . . .	36	90 140	224 100	1	79	69	54	400	64	—	—	8 103	83
7	Zhengen . . . . .	17	101 660	189 860	1	50	336	09	301	47	—	—	2 614	52
8	Emmendingen . . . . .	11	99 860	249 630	—	86	383	19	540	36	1	88	2 311	42
9	Freiburg . . . . .	45	125 110	313 250	1	09	432	03	584	01	—	—	9 846	94
10	Lörrach . . . . .	8	67 490	179 160	—	47	37	87	114	84	—	—	2 616	30
11	Müllheim . . . . .	5	26 730	73 100	2	08	42	35	52	08	—	—	3 361	24
12	Kehl . . . . .	5	10 750	30 900	—	10	714	97	856	06	—	—	359	77
13	Lahr . . . . .	2	26 130	40 300	2	61	335	79	115	82	—	—	1 988	72
14	Oberkirch . . . . .	9	23 140	70 400	—	93	107	33	193	49	—	—	2 659	67
15	Offenburg . . . . .	21	79 640	153 390	—	77	330	37	228	08	2	63	3 553	—
16	Baden . . . . .	18	245 260	295 090	8	06	62	57	180	92	—	39	6 591	09
17	Bühl . . . . .	7	28 690	106 290	—	66	232	48	415	32	—	45	4 337	72
18	Bretten . . . . .	4	26 600	47 300	—	19	517	41	59	74	—	—	560	95
19	Bruchsal . . . . .	50	232 920	1 360 800	12	58	1 509	87	190	20	—	—	7 300	13
20	Karlsruhe . . . . .	16	140 680	450 330	5	08	375	15	354	65	—	—	4 627	19
21	Pforzheim . . . . .	4	38 850	63 050	—	48	91	35	80	08	—	—	4 654	91
22	Mannheim . . . . .	18	600 590	4 356 550	4	09	646	85	788	41	—	—	421	45
23	Seidelberg . . . . .	16	123 280	362 630	11	38	549	62	220	83	—	01	9 899	76
24	Wiesloch . . . . .	4	22 530	44 360	—	—	599	20	336	11	—	—	3 031	20
25	Tauberbischofsheim . . . . .	5	36 820	73 390	2	97	242	30	85	33	—	17	797	51
	<b>Großherzogthum . . . . .</b>	<b>390</b>	<b>2 566 660</b>	<b>9 787 980</b>	<b>78</b>	<b>97</b>	<b>9 502</b>	<b>87</b>	<b>7 804</b>	<b>16</b>	<b>26</b>	<b>22</b>	<b>92 441</b>	<b>33</b>
	1893 . . . . .	390	2 734 240	9 617 580	99	81	9 518	62	7 862	64	27	71	91 866	06
	1892 . . . . .	385	2 711 490	9 514 070	82	98	9 549	83	7 890	17	27	05	91 766	29
	1891 . . . . .	381	2 596 620	9 430 390	85	54	9 586	95	7 905	92	33	21	91 633	86
	1890 . . . . .	382	2 611 010	9 551 000	86	08	9 647	83	7 939	42	33	21	91 465	72
	1889 . . . . .	397	2 790 637	9 861 088	88	07	9 714	37	7 972	11	44	10	91 249	14
	Durchschnitt 1885/94 . . . . .	378	2 707 826	9 512 078	90	09	9 759	48	7 949	—	31	88	91 373	07

\*) darunter Holzgeräths aus angekauften Wurzschifferchaftsrechten 1894: 144 300 M. bezw. 2 597 400 M.; 1893: 56 800 M. bezw. 1 022 400 M.; 1892: 105 174 M. bezw. 1 893 132 M.; 1887: 79 065 M. bezw. 1 435 170 M.; 1886: 94 714 M. bezw. 1 669 392 M. \*\*) bis auf wenige Wiesen Ackerländerreien. Die

XI. Tabelle 10.

I. Einnahmen und Ausgaben.

Münzverwal-  
Nach den Angaben des

Einnahmen.	1894.	Durch- schnitt 1885/94.	Ausgaben.	1894.	Durch- schnitt 1885/94.
	M.	M.		M.	M.
Bergütung für die Ausprägung von Reichsmünzen:			Für Gold, Silber, Kupfer und Nebenmaterialien . . . . .	15 445	13 592
für Goldmünzen . . . . .	—	2 418	Sonstige Ausgaben . . . . .	32 081	21 414
" Silbermünzen . . . . .	8 454	3 275	darunter persönliche . . . . .	15 161	15 069
" Nickelmünzen . . . . .	540	3 291	Summe . . . . .	47 526	35 006
" Kupfermünzen . . . . .	7 504	5 876	Dagegen Einnahmen . . . . .	24 849	27 263
Für Medaillen . . . . .	6 507	10 090	Mithin Mehr-Ausgabe . . . . .	22 677	7 743
Sonstige Einnahmen . . . . .	1 844	2 313			
Summe . . . . .	24 849	27 263			

der Staatsdomänen.

nach den Bezirken der Domänenverwaltungen  
Selbstbewirtschaftung von Domänengrundstücken im Jahre 1894.

XI. Nach: Tabelle 9.

9		10		11		12		13		14		15		16		17		18		19		20	
Grund-		Stüde.		Gefälle und Rechte.				Neuverpachtete Ländereien**).				Selbstbewirtschaftete Wiesen.				Ordnungs-Zahl.							
Wald.		Dedungen, Wasser, Wege zc.		Zusammen.		Steueranschlag.		Jahres-Ertrag.		Kapitalanschlag (18jähr).		Fläche.		Pachtzins vom Hektar			Fläche.		Ertrag an den und Gehnd vom ha nach Schätzung.		Durchschnittspreis des Beterss.		
a		ha a		ha a		M		M		M		ha a		M M			ha a		Str.		M S		
209	38	17	15	3 728	39	2 619	620	2 699		66	19	65	63	454	60	52	1	09	1				
657	87	13	14	1 233	37	926	380	781		44	42	54	55	125	41	65	—	68	2				
196	50	12	94	2 817	22	1 690	550	692		25	07	83	77	97	84	60	1	24	3				
703	37	605	—	3 796	54	1 463	180	782		49	65	18	18	300	62	37	—	81	4				
036	89	30	75	5 541	60	1 754	820	3 924		3	69	35	43	280	03	52	—	82	5				
103	83	227	75	8 803	55	2 517	350	1 033		1	30	54	42	248	82	52	1	93	6				
614	52	14	23	3 267	81	2 274	320	1 945		9	02	84	80	182	23	66	—	72	7				
311	42	43	30	3 281	01	3 558	490	5 813		10	73	53	55	439	30	76	1	19	8				
846	94	181	10	11 045	17	4 438	800	2 855		27	31	82	93	325	78	100	1	05	9				
616	30	87	47	2 857	05	1 729	340	3 140		21	87	50	65	5	25	74	1	08	10				
361	24	1	14	3 458	89	1 762	180	944		1	55	74	74	34	85	50	1	02	11				
359	77	43	40	1 974	30	4 434	160	4 732		85	72	102	97	695	10	63	1	32	12				
988	72	12	54	2 455	48	2 502	640	3 270		63	99	103	101	62	02	111	1	31	13				
659	67	13	11	2 974	53	2 023	350	1 394		24	69	117	107	156	42	86	1	13	14				
553	—	10	98	4 125	83	2 994	040	991		51	23	123	130	165	78	84	—	91	15				
591	09	76	55	6 919	58	3 576	840	148 336		—	—	—	—	124	55	68	1	07	16				
337	72	27	72	5 014	35	4 074	860	2 581		325	36	87	87	315	55	59	1	24	17				
560	95	6	35	1 144	64	1 719	500	356		—	—	—	—	4	55	63	1	73	18				
300	13	69	88	9 082	66	10 118	360	13 882		55	47	146	127	93	53	101	1	32	19				
627	19	22	94	5 385	01	5 129	190	4 068		109	65	81	80	244	22	55	1	73	20				
654	91	14	—	4 840	82	3 601	330	2 485		—	—	—	—	27	66	69	1	06	21				
421	45	39	82	1 900	62	3 340	080	5 764		43	87	129	128	732	23	24	2	25	22				
899	76	21	06	10 702	66	7 509	310	6 458		50	92	70	70	190	53	60	1	58	23				
3 031	20	23	26	3 989	77	4 344	000	3 235		69	87	108	86	323	86	56	1	61	24				
797	51	3	92	1 132	20	1 058	260	319		76	61	79	78	59	36	98	1	04	25				
2 441	33	1 619	50	111 473	05	81 160	950	*)222 479	*)4 004 622	1 218	18	96	86	5 690	09	59	1	26					
1 866	06	1 660	78	111 035	62	81 328	628	139 486	2 510 748	1 752	58	79	78	5 667	01	41	4	79					
1 766	29	1 669	53	110 985	85	81 589	465	242 545	4 365 810	1 515	74	102	97	5 784	87	56	2	25					
1 633	86	1 690	15	110 935	63	81 812	300	240 908	4 336 344	870	13	97,60	89,22	5 941	30	53	1	75					
1 465	72	1 664	23	110 836	49	81 779	020	263 901	4 750 218	1 217	93	77,78	75,09	6 110	25	57	1	46					
1 249	14	1 696	60	110 764	39	81 809	663	178 952	3 221 136	1 067	17	98,49	93,84	5 970	74	61	1	51					
1 373	07	1 626	47	110 829	99	81 692	949	191 847	3 453 237	1 306	38	91,52	85,81	5 950	90	53	2	22					

110 125 M bezw. 1 982 250 M; 1891: 166 064 M bezw. 2 989 152 M; 1890: 188 424 M bezw. 3 391 632 M; 1889: 105 170 M bezw. 1 893 060 M; 1888: Pachtbauer ist in der Regel 12 Jahre.

1894.

Finanzministeriums.

II. Ausprägungen.

XI. Tabelle 10.

Geprägte Münzen.	1894.		Gesamt-Ausprägung von Reichsmünzen von 1872 bis mit 1894.		Geprägte Münzen.	1894.		Gesamt-Ausprägung von Reichsmünzen von 1872 bis mit 1894.	
	M	S	M	S		M	S	M	S
Goldmünzen: { 20 Markstücke 10 " " 5 " "	8 000 000	—	29 401 360	—	Noch: Silbermünzen: { 50 Pfennigstücke 20 " " 20 Pfennigstücke 10 " " 5 " "	—	—	2 945 334	—
	—	—	36 526 180	—		—	—	3 160 868	60
	—	—	1 725 455	—		—	—	305 354	20
Silbermünzen: { 5 Markstücke 2 " " 1 " "	304 575	—	4 817 090	—	Kupfermünzen: { 2 Pfennigstücke 1 " "	—	—	2 242 894	—
	213 500	—	5 822 474	—		14 000,00	—	1 233 911	—
	183 685	—	15 257 019	—		—	—	433 018	80
					Summe	8 739 272,53	104 249 638	46	

XI. Tabelle 11.

Ordnungs- Zahl.	Obereinnehmer- oder Hauptsteueramts- bezw. Amts- oder Amtsgerichts- bezirk †) und Großherzogthum.	Bren- nereien am Schluß des Be- triebs- jahres.	Im Laufe des Betriebsjahres in Be- trieb gewesene Brennereien.				Von den landwirth- schaftlichen Brennereien (Sp. 4) entrichteten			Von den Brennereien in Sp. 7 entrichteten			
			Über- haupt.	Davon verarbeiteten			Maischbottich- steuer		statt der Maisch- bottich- steuer Zuschlag zur Ver- brauchs- abgabe.	Ma- terial- steuer.	statt der Materialsteuer		
				mehlige Stoffe		andere Materia- lien	im Wege der Ab- findung.	nicht im Wege der Ab- findung.			den Zuschlag zur Ver- brauchs- abgabe.	die Ab- findung.	
				land- wirth- schaft- liche Brennereien.	gewerb- liche Brennereien.								Brennereien.
1	(Konstanz), A.G. Konstanz	180	90	—	—	—	90	—	—	—	—	90	
2	Ueberlingen, Pfullendorf	1842	1613	77	—	—	1536	—	—	77	—	1536	
3	Stodach, Meßkirch	710	583	110	—	—	473	—	—	110	—	473	
4	(Singen), Engen, A.G. Ra- dolszell.	778	713	31	—	—	682	—	—	31	—	682	
5	Donaueshingen, Neustadt	30	17	1	—	—	16	—	—	1	—	16	
6	Billingen	23	18	9	—	—	9	—	—	9	—	9	
7	(Stühlingen), Bonndorf	206	154	11	—	—	143	—	—	11	—	143	
8	(Thiengen), Waldshut	741	655	34	—	—	621	—	—	34	—	621	
9	St. Blasien, Schönau	101	90	5	—	—	85	—	—	5	—	85	
10	Säckingen, Schopfheim	1151	1035	26	—	—	1009	—	—	26	—	1009	
11	Vörrach	1833	1606	5	—	—	1601	—	—	5	—	1601	
12	Müllheim	1570	1424	2	—	—	1422	—	—	2	—	1422	
13	Breisach, Staufen	2555	2419	1	—	—	2418	—	—	1	—	2418	
14	Freiburg	1387	980	11	—	—	969	—	—	11	—	969	
15	Emmendingen, Waldkirch	3053	2731	278	1	—	2452	—	—	278	1	2452	
16	(Hornberg), Triberg, Wolfach	950	718	384	—	—	334	—	—	384	—	334	
17	Vahr, Ettenheim	1560	1502	69	1	—	1432	—	1	68	—	1432	
18	Offenburg	2101	1907	254	—	—	1653	—	—	254	—	1653	
19	Uchern, Kehl	1060	1030	29	—	—	1001	—	—	29	—	1001	
20	Oberkirch	1066	989	36	—	—	953	—	—	36	—	953	
21	Baden, Bühl	1189	1097	14	—	—	1083	—	—	14	—	1083	
22	Kastatt	272	230	5	1	—	224	—	—	5	—	224	
23	Karlsruhe, Ettlingen	96	66	—	1	1	64	—	—	—	—	64	
24	Bruchsal	161	127	15	—	—	112	—	—	15	—	112	
25	Bretten, Durlach	156	115	11	—	—	104	—	—	11	—	104	
26	Pforzheim	98	78	8	—	—	70	—	—	8	—	70	
27	Sinsheim, Eppingen	129	92	74	1	—	17	—	2	72	—	17	
28	Schweigen, Wiesloch	67	60	1	—	2	57	1	—	—	1	56	
29	Rannheim, Weinheim	63	36	1	2	—	33	—	1	—	1	32	
30	Heidelberg	49	28	7	1	—	20	—	1	6	—	20	
31	Mosbach, Eberbach	117	90	14	—	—	76	—	—	14	—	76	
32	(Buchen), Abelsheim, A.G. Buchen	82	53	16	—	—	37	—	—	16	—	37	
33	Tauberbischofsheim	397	278	18	—	—	260	—	—	18	—	260	
34	Wertheim, A.G. Wallbörn	118	88	1	—	—	87	—	—	1	—	87	
<b>Großherzogthum.</b>													
	Betriebsjahr 1893/94	25 891	22 712	1 558	8	3	21 143	1	5	1 552	1	1	21 141
	" 1892/93	25 509	19 577	1 467	10	3	18 097	7	2	1 458	1	1	18 095
	" 1891/92	25 284	18 610	1 850	11	3	16 746	2	2	1 846	1	1	16 744
	" 1890/91	25 277	18 147	1 983	10	1	16 153	17	2	1 964	2	2	16 149
	" 1889/90	25 403	13 612	1 484	11	.	12 117	25	2	1 457	2	2	12 113
	" 1888/89	25 764	19 509	833	11	.	18 665	14	2	817	3	3	18 659
	" 1887/88	25 884	14 272	1 188	17	.	13 067	445	3	740	4	2	13 061

\*) Betriebsjahr 1. Oktober 1893 bis 1. Oktober 1894.  
†) Der erste Name bezeichnet den Obereinnehmer- oder Hauptsteueramtsbezirk, zugleich — wenn nicht in Klammern — den gleichnamigen Amts-  
††) darunter mit Prekesebereitung.

Besteuerung im Betriebsjahr 1893/94\*).

der Zollverwaltung.  
erzeugniß und der Steuerertrag.

XI. Tabelle 11.

Ordnungs- Zahl.	Branntweinsteuereinnahme.											Ausgleich- ungs- und Ueber- gangsab- gabe für Brannt- wein aus Luxem- burg.	Gesamt- einnahme (Sp. 24 + 25).	Ordnungs- Zahl.
	An Maischbottich- u. Materialsteuer			An Verbrauchsabgabe					Im Ganzen (Sp. 18 + 23).					
	wurden erhoben.	wurden rückvergütet für ausge- führten oder zu gewerb- lichen zc. bestimmten Brannt- wein.	ver- blieben (Sp. 16 - 17)	wurden erhoben			wurde zurück- vergütet für aus- geführte Fabrikate.	und Zuschlag verblieben (Sp. 20 + 21-22).						
				über- haupt.	abzüglich des Be- trags der in Unrech- nung ge- kommenen Berechtig- ungsscheine.	an Zuschlag.								
hl	hl	„	„	„	„	„	„	„	„	„	„			
90	88	—	1 066	130	936	8 229	8 229	48	—	8 277	9 213	—	9 213	1
1 536	414	101	3 186	9	3 177	22 215	22 215	688	—	22 903	26 080	—	26 080	2
473	208	115	1 115	—	1 115	11 411	11 411	1 502	—	12 913	14 028	—	14 028	3
682	301	59	3 034	197	2 837	19 826	19 826	719	—	20 545	23 382	—	23 382	4
16	15	11	79	35	44	754	754	131	11	874	918	—	918	5
9	37	41	514	8	506	28 051	28 051	172	—	28 223	28 729	—	28 729	6
143	95	11	763	—	763	4 761	4 761	104	—	4 865	5 628	—	5 628	7
621	413	30	3 377	—	3 377	20 238	20 238	421	—	20 659	24 036	—	24 036	8
85	42	4	340	—	340	2 079	2 079	67	—	2 146	2 486	—	2 486	9
1 009	260	18	2 841	20	2 821	19 040	19 040	392	—	19 432	22 253	—	22 253	10
1 601	829	482	3 513	5	3 508	36 516	32 702	3 919	—	36 621	40 129	—	40 129	11
1 422	345	1	2 308	—	2 308	26 400	26 400	923	—	27 323	29 631	—	29 631	12
2 418	597	39	4 153	—	4 153	31 050	31 050	372	—	31 422	35 575	—	35 575	13
969	345	2	3 313	503	2 810	109 484	104 041	2 772	—	106 813	109 623	—	109 623	14
2 452	1 032	102	5 005	2 553	2 452	148 666	148 658	5 039	—	153 697	156 149	—	156 149	15
334	616	192	5 129	794	4 335	48 338	48 337	3 030	72	51 295	55 630	—	55 630	16
1 432	2 242	1 464	22 208	2 764	19 444	146 847	146 324	7 554	216	153 662	173 106	—	173 106	17
1 653	754	240	6 936	214	6 722	76 778	76 778	2 562	104	79 236	85 958	—	85 958	18
1 001	460	60	5 239	1 489	3 750	99 211	99 209	1 715	512	100 412	104 162	—	104 162	19
953	497	21	5 528	313	5 215	29 406	29 406	1 870	979	30 297	35 512	—	35 512	20
1 083	411	28	3 601	176	3 425	22 612	22 597	636	552	22 681	26 106	—	26 106	21
224	6 232	5 828	2 068	—	2 068	34 170	34 170	416	—	34 586	36 654	—	36 654	22
64	15 180	12 919	51 699	86 066	—34 367	986 264	858 621	38 828	125	897 324	862 957	—	862 957	23
112	337	129	3 830	4 588	— 758	61 915	46 246	342	28	46 560	45 802	—	45 802	24
104	210	94	2 310	11	2 299	13 846	13 846	710	—	14 556	16 855	—	16 855	25
70	167	117	926	56	870	31 907	31 907	1 497	—	33 404	34 274	—	34 274	26
17	5 490	5 356	17 200	—	17 200	20 958	17 518	6 313	—	23 831	41 031	—	41 031	27
56	6 288	4 707	94 733	1 469	93 264	7 602	— 13 426	282	—	— 13 144	80 120	—	80 120	28
32	17 905	9 201	12 151	61 140	—48 989	443 173	427 777	11 930	590	439 117	390 128	3	390 131	29
20	2 477	2 546	25 266	23	25 243	20 207	20 207	4 332	—	24 539	49 782	—	49 782	30
76	217	63	2 840	—	2 840	21 885	21 885	781	—	22 666	25 506	—	25 506	31
37	274	292	2 017	2	2 015	13 897	13 897	2 703	223	16 377	18 392	—	18 392	32
260	226	144	1 362	—	1 362	11 705	11 705	1 482	—	13 187	14 549	—	14 549	33
87	221	39	3 418	8	3 410	11 590	11 590	686	—	12 276	15 686	—	15 686	34
21 141	65 225	44 456	303 068	162 573	140 495	2 591 031	2 398 049	104 938	3 412	2 499 575	2 640 070	3	2 640 073	
18 095	57 672	42 535	205 048	125 354	79 694	2 634 983	2 342 113	96 982	2 859	2 436 236	2 515 930	3	2 515 933	
16 744	54 847	42 333	175 474	117 221	58 253	2 464 534	1 981 888	94 952	2 149	2 074 691	2 132 944	19	2 132 963	
16 149	48 525	41 783	128 416	135 079	— 6 663	2 272 152	2 098 948	139 761	2 639	2 236 070	2 229 407	13	2 229 420	
12 113	44 375	37 794	69 163	152 302	—83 139	2 041 269	1 975 055	179 439	1 639	2 152 855	2 069 716	14	2 069 730	
18 659	46 050	37 063	144 779	113 752	31 027	1 947 412	1 933 695	226 007	1 140	2 158 562	2 189 589	17	2 189 606	
13 061	36 484	37 299	99 935	65 196	34 739	940 293	940 293	156 570	.	1 096 863	1 131 602	22	1 131 624	

Bezirk, der zweite Name den sonst zugehörigen Amtsbezirk.



Noch: Branntweinbrennerei und Branntweinbesteuerung im Betriebsjahr 1893/94.

XI. Noch: Tabelle 11. b. Die Brennereien nach der Art der Betriebsrichtung.

Von den Brennereien waren zu Ende des Betriebsjahres eingerichtet:		2) nicht zur Beendigung der Branntweinbereitung in einer Destillation . . . . . 25 817	
1) zur Branntweinbereitung mittelst einer Destillation . . . . .	74	davon	
ziehen Spiritus zu 73 Gewichtsprozenten und mehr . . . . .	14	mit Wassch- oder Vorwärmer . . . . .	83
bereiten Branntwein unter 73 Gewichtsprozenten . . . . .	60	ohne " " " " . . . . .	25 734
mit kontinuierlichem Apparat . . . . .	17	berwenden dieselbe Blase für die 1. u. 2. Destillation . . . . .	25 714
" Blase- und Dampfapparat . . . . .	54	rektifiziren mit einer besonderen Blase . . . . .	103
" " ohne Dampfapparat . . . . .	3	Sammelgefäße waren aufgestellt in Brennereien . . . . .	16
		Messapparate " " " " " " . . . . .	4
		Destilliranstalten gab es . . . . .	344
		davon in Apotheken . . . . .	190

c. Die Brennereien nach der Größe des Jahreserzeugnisses und der Art der verwendeten Stoffe.

Jahreserzeugniß an reinem Alkohol.	Zahl der Brennereien, welche hauptsächlich verarbeiteten:										Gesamtzahl der Brennereien		
	Kartoffeln:				Getreide:				Melasse, Rüben und Rübensaft.	Andere nicht mehlig Materialien			
	Landwirthschaftliche		Gewerbliche		Landwirthschaftliche		Gewerbliche			mit	ohne	mit	ohne
	mit	ohne	mit	ohne	mit	ohne	mit	ohne					
Abfindung.		Abfindung.		Abfindung.		Abfindung.		Abfindung.		Abfindung.			
Ueber 500 Liter	90	—	—	—	1 148	—	1	—	—	18 737	—	19 976	—
Ueber 100 " 100 "	37	—	—	—	127	—	—	—	—	1 583	—	1 747	—
" 150 " 150 "	14	—	—	—	29	—	—	—	—	310	—	353	—
" 200 " 200 "	15	—	—	—	13	—	—	—	—	157	—	185	—
" 500 " 500 "	41	—	—	—	10	—	—	—	—	244	—	295	—
" 1 000 " 1 000 "	12	—	—	—	2	—	—	—	—	68	1	82	1
" 2 000 " 2 000 "	1	—	—	—	2	—	—	—	—	20	1	23	1
" 5 000 " 5 000 "	8	—	—	—	1	—	—	—	—	17	—	26	—
" 10 000 " 10 000 "	2	—	—	—	—	—	—	—	—	3	—	5	—
" 20 000 " 20 000 "	—	—	—	—	—	—	—	—	—	2	—	2	—
" 50 000 " 50 000 "	—	—	—	1	—	—	—	—	—	—	—	—	3
" 100 000 " 100 000 "	—	2	—	—	—	—	—	—	—	—	—	—	2
" 200 000 " 200 000 "	—	1	—	—	—	—	—	—	1	—	—	—	4
" 300 000 " 300 000 "	—	—	—	—	—	—	—	—	—	—	—	—	1
" 400 000 " 400 000 "	—	—	—	—	—	—	—	—	1	—	—	—	1
" 600 000 " 600 000 "	—	—	—	—	—	—	—	—	—	1	—	—	1
" 800 000 " 800 000 "	—	—	—	—	—	—	—	—	—	—	—	—	1) 2
" 1 000 000 " 1 000 000 "	—	—	—	—	—	—	—	—	—	—	—	—	1) 1
Ueber 1 000 000 "	—	—	—	—	—	—	—	—	—	—	—	—	1) 1
<b>Gesamtzahl der Brennereien</b>													
Betriebsjahr 1893/94	220	3	—	1	1 332	3	1	2) 6	3	21 141	2	22 694	2) 18
" 1892/93	256	2	1	2	1 208	1	1	6	3	18 095	2	19 561	16
" 1887/88	443	1	2	1	742	2	4	10	—	13 061	6	14 252	20
Im Durchschnitt 1887/88-1893/94	567	2	1	1	910	2	1	8	1	16 566	4	18 045	18
<b>Gesamterzeugniß an reinem Alkohol</b>													
Betriebsjahr 1893/94	hl	hl	hl	hl	hl	hl	hl	hl	hl	hl	hl	hl	hl
" 1892/93	728	2 795	—	426	489	3 742	—	37 981	9 377	9 666	21	10 883	54 342
" 1887/88	624	1 599	6	3 390	421	1 766	22	36 491	7 970	5 310	73	6 383	51 289
Im Durchschnitt 1887/88-1893/94	379	1 485	10	329	281	804	2	28 371	—	2 833	1 990	3 505	32 979
Im Durchschnitt 1887/88-1893/94	449	1 281	3	2 142	364	2 153	6	34 458	3 729	5 101	768	5 923	44 531

1) in Verbindung mit Gesehsfabrikation. 2) darunter je 4 Brennereien, welche in Verbindung mit Gesehsfabrikation betrieben wurden.

Nach: Branntweinbrennerei und Branntweinbesteuerung im Betriebsjahr 1893/94.  
 d. Die erhobenen Branntweinsteuerbeträge nach den verschiedenen Steuerfäßen, die ausgefertigten und angerechneten Berechtigungsscheine. XI. Nach: Tabelle 11.

I. Erhobene Branntweinsteuerbeträge.		3. Verbrauchsabgabe.	
1. Maischbottichsteuer . . . . .	207 133	zum Satz von 50 S . . . . .	621 435 M
und zwar:		" " " 70 " . . . . .	1 969 596 "
von landwirtschaftlichen Brennereien		3. und 4. zusammen . . . . .	2 695 969
zum Satz von:		Hierzu 1. und 2. zusammen . . . . .	303 068
78,6 S für 1 hl Maischraum . . . . .	755 M	<b>Im Ganzen 1. bis 4. . . . .</b>	<b>2 999 037</b>
104,8 " " " " " . . . . .	— "		
117,9 " " " " " . . . . .	5 439 "		
131,0 " " " " " . . . . .	57 488 "		
von nicht landwirtschaftl. Brennereien	143 451 "		
2. Materialsteuer . . . . .	95 935		
und zwar:			
zum Satz von:			
zum vollen Satz des vollen Saßes			
25 S für 1 hl Maischstoff	2323 2348 10198 14869		
35 " " " "	490 239 1233 1962		
45 " " " "	765 212 554 1531		
50 " " " "	494 31 82 607		
85 " " " "	39386 10705 26040 76131		
zu einem anderen Satz	147 87 601 835		
1. und 2. zusammen	303 068		
		II. Berechtigungsscheine	
		wurden ausgefertigt . . . . .	1168 Stüd über 843 705 M
		" in Anrechnung gebracht	281 " " 192 982 "

\*) hierunter 3 978 M von Brennereien, welche der Materialsteuer unterliegende Stoffe verarbeitet haben.

e. Der zu gewerblichen und anderen Zwecken steuerfrei abgegebene Branntwein.

Steuerfrei abgegebener Branntwein im Ganzen 31 279 hl		b. nicht denaturirt	
davon a. denaturirt mit dem allgemeinen Mittel (2% Holzgeist u. 1/2% Pyridinbasen)	11 192 hl	zu wissenschaftlichen Zwecken	119 hl
5% Holzgeist	125 "	" Heilzwecken . . . . .	356 "
1/2% Pyridinbasen	— "	" Seifen- und Parfümerie-fabrikation . . . . .	280 "
Eßig und Wasser, bezw. Wein, Bier, Hefenwasser . . . . .	4 869 "	" sonstigen Zwecken . . . . .	4 336 "
Terpentinöl . . . . .	8 614 "	zusammen . . . . .	5 091 hl
Thieröl . . . . .	283 "	hierzu a. . . . .	26 188 "
Schellacklösung . . . . .	911 "		
Schwefeläther . . . . .	193 "		
sonstigen Stoffen . . . . .	1 "		
zusammen . . . . .	26 188 hl		
		<b>Im Ganzen steuerfrei abgegebener Branntwein</b>	<b>31 279 hl</b>

Zuckergewinnung und Zuckerbesteuerung im Betriebsjahr 1893/94\*).

Nach den Angaben für die Reichsstatistik. XI. Tabelle 12.

a. Betriebsergebnisse der Zuckerfabriken.		e. gemahlene Raffinaden und Melis . . . . .		Dampfmaschinen { Zahl . . . . .	
Zahl der im Betrieb gewesenen Zuckerfabriken <sup>1)</sup>	2		4 095 549	Pferdekräfte	245
Verwendete Zuckerstoffe:		f. Farine . . . . .	639 138	Saftgewinnung mittelst Diffusion . . . . .	1
1. Rohzucker . . . . .	27 508 600 kg	3. Zuderabläufe . . . . .	3 690 639	Zahl der 12stündigen Arbeitsschichten . . . . .	167
2. Rohzucker . . . . .	16 925 400 "	und zwar:		Verarbeitete Rüben 1000 kg	27 508
3. Zuderabläufe im Ganzen	10 698 000	Speisefirup . . . . .	427 120	und zwar:	
Hiervon wurden entzudert mittelst der Strontian-Verfahren . . . . .	10 698 000	andere Abläufe . . . . .	3 263 519	selbstgewonnene . . . . .	8 730
" anderer Raffinierungsverfahren . . . . .	—	In den freien Verkehr gesetzte inländische Zuder:		andere " " " " . . . . .	18 778
Erzeugte Zuder:		1. gegen Entrichtung der Zudersteuer:		Die verarbeiteten Rüben wurden geerntet:	
1. Rohzucker aller Produkte	30 191 172	a. feste Zuder 100 kg	176 387	die selbstgewonnenen auf ha übrigen	358
2. Raffinirte u. Konsumzucker	18 821 345	b. Zuderabläufe " "	—	Durchschnittliche Erndte auf 1 ha (100 kg) . . . . .	630
und zwar:		2. ohne Steuerentrichtung:		Durchschnittspreis der Kaufrüben für 100 kg . . . . .	2,45
a. Kristallzucker . . . . .	3 034 227	a. feste Zuder 100 kg	—		
b. Brotzucker . . . . .	10 348 704	b. Zuderabläufe " "	3 493		
c. Platten-, Stangen- und Würfelzucker . . . . .	3 349 127	b. Eingehendere Darstellung der Zuckerfabriken mit Rübenverarbeitung.			
d. Stücken- und Krümelzucker (crushed and piled) . . . . .	85 400	Zahl der Betriebe . . . . .	1		

\*) Betriebsjahr 1. August 1893 bis 31. Juli 1894.  
 1) Zuderfabrik Waghäusel und Zuderrefinerie Mannheim.





1) Ordentlicher Etat.

Ordentliche Einnahmen.			Ordentliche Ausgaben.	
	Brutto.	Erhebungs- kosten <sup>1)</sup> .	⌘	⌘
1) Staatsministerium			1) Staatsministerium . . . . .	16 638 365
Antheil am Zollertrage, an den Reichsstempelabgaben und der Branntweinsteuer . . . . .	12 078 942		Großherzogl. Haus . . . . .	1 876 269
2) Ministerium der Justiz, des Kultus und des Unterrichts	4 874 528		Landstände . . . . .	121 272
Justizverwaltung . . . . .	721 232		Matrikularbeiträge z. Reichskasse	14 103 394
Strafanstalten . . . . .	842 063		Antheil Badens an den Ueber-	
Unterrichtswesen . . . . .	3 311 233		schüssen der Reichspost- und	
3) Ministerium des Innern . . . . .	2 784 686		Telegraphenverwaltung (für die	500 000
Durchführung der sozialen Ge-			Eisenbahnschuldentilgung) . . .	
setze . . . . .	1 700		Aversum für die außerhalb der	
Bezirksverwaltung und Polizei	553 306		Zollgrenze gelegenen Landes-	37 380
Heil- u. Irrenanstalten	1 009 062		theile . . . . .	50
Polizeiliches Arbeits-			Verschiedenes . . . . .	
haus . . . . .	73 076		2) Ministerium des Großher-	
Statistik . . . . .	290		zogl. Hauses und der aus-	236 507
Gewerbe u. Landwirtschaft	24 830		wärtigen Angelegenheiten	
Wasser- u. Straßenbau	1 122 422		Ministerium . . . . .	115 907
4) Finanzministerium . . . . .	40 561 276	4 948 961	Geheimes Kabinet . . . . .	39 940
Domänenverwaltung	8 024 478		Gesandtschaft in Berlin . . . . .	39 828
Domänen . . . . .	2 124 399		Unterstützungs- und Belohnungs-	23 628
Forsten . . . . .	5 316 562		fond . . . . .	14 204
Zinsen . . . . .	416 725		3) Ministerium der Justiz, des	
Andere Einnahmen . . . . .	166 792		Kultus und des Unterrichts	14 502 967
Steuerverwaltung . . . . .	28 595 305	3 872 193	Ministerium . . . . .	149 229
Direkte Steuern . . . . .	12 619 874		Gerichte zc. . . . .	4 686 020
Indirekte Steuern . . . . .	11 137 512		Strafanstalten . . . . .	1 233 165
Weinsteuer . . . . .	1 699 155		Kultus . . . . .	342 487
Biersteuer . . . . .	5 612 280		Unterrichtswesen . . . . .	7 821 491
Fleischsteuer . . . . .	592 492		Wissenschaft und Künste . . . . .	209 278
Biegehaft-, Schenkungs- und Erbschaftsacise . . . . .	3 233 585		Unterstützungs- u. Belohnungsfond	11 325
Justiz- u. Polizeigefälle	4 531 395		Verschiedenes . . . . .	49 972
Gerichtskosten, Steuern, Sporteln, Taxen und Strafen	4 113 150		4) Ministerium des Innern . . . . .	11 868 870
Grundsteuern . . . . .	378 657		Zentralbehörden . . . . .	538 982
Forststrafgefälle . . . . .	39 588		Durchführung der sozialen Ge-	16 800
Verschiedene Einnahmen	306 524		setze, Bezirksverwaltung und Polizei	4 813 768
Salinenverwaltung . . . . .	943 242	568 342	Milbe Fonds, Heilanstalten . . .	1 435 147
Zollverwaltung . . . . .	2 259 287	2 100 130	Statistik . . . . .	80 170
Bezüge a. d. Reichskasse	1 968 895		Gewerbe und Landwirtschaft . . .	537 635
Unmittelbare Einnahmen	290 392		Wasser- und Straßenbau . . . . .	4 393 673
Münzverwaltung . . . . .	26 717	35 918	Bergwesen . . . . .	5 010
Allg. Kassenverwaltung	712 247	259 050	Unterstützungs- u. Belohnungsfond	18 265
5) Oberrechnungskammer . . . . .	236		Verschiedenes . . . . .	29 420
Summe der Brutto-Einnahmen	60 299 668	11 784 594	5) Finanzministerium . . . . .	18 418 917
Netto Einnahmen	48 515 074		Zentralbehörden . . . . .	381 464
			Erhebungskosten der Einnahmen	
			(vergl. Einnahmen) . . . . .	11 784 594
			Staatsschuld . . . . .	—
			Eisenbahnschuld (Zuschuß) . . . . .	2 750 000
			Ruhegehälter, Hinterbliebenen-	
			versorgung, Gnadengaben . . . . .	3 480 800
			Unterstützungs- u. Belohnungsfond	17 400
			Verschiedenes . . . . .	4 659
			6) Oberrechnungskammer . . . . .	98 713
			Summe der Ausgaben	61 764 339

2) Außerordentlicher Etat für die Jahre 1894 und 1895.

	Einnahmen.	Ausgaben.
	⌘	⌘
1) Staatsministerium . . . . .	—	—
2) Ministerium der Justiz, des Kultus und des Unterrichts . . . . .	—	2 763 739
3) Ministerium des Innern . . . . .	124 941	3 605 564
4) Finanzministerium . . . . .	1 865 109	2 557 727
5) Oberrechnungskammer . . . . .	—	—
	1 990 050	8 927 030

3) Spezialetat der aus dem allgemeinen Budget ausgeschiedenen Verwaltungszweige.

	Einnahmen.	Ausgaben.
	⌘	⌘
1) Eisenbahnbetriebsverwaltung . . . . .	64 690 325	51 069 420
2) Reinertrag der Main-Neckarbahn . . . . .	781 943	—
3) Eisenbahnschuldentilgungskasse . . . . .	43 913 233	43 913 233
4) Eisenbahnbauverwaltung . . . . .	2) 4 590 393	2) 20 586 790
5) Bodenseedampfschiffahrt . . . . .	318 600	330 690
6) Badenanstaltenverwaltung . . . . .	2) 299 325	2) 297 644

<sup>1)</sup> Siehe die Ordentlichen Ausgaben, Finanzministerium. <sup>2)</sup> für 1894 und 1895 zusammen. <sup>3)</sup> außerdem für 1894 u. 1895 außerordentliche Einnahme 39 700 ⌘ bezw. außerordentliche Ausgabe 198 474 ⌘.

## Staatsschuldenwesen 1894.

XI. Tabelle 15.

Nach den Angaben des Finanzministeriums.

I. Bilanz der Amortisations- Kasse.	31. Dezem- ber 1894. M.	II. Bilanz der Eisenbahn- schulden-Zilgungs-Kasse.	31. Dezember 1894.		
			Kapital. M.	Zins. M.	Zusammen. M.
<b>Passivstand.</b>		<b>Passivstand.</b>			
1) Rentenscheine zu 3 1/2 % von 1834 Rückständige Coupons . . . . .	1 200	1) Anlehen zu 3 1/2 % von 1842 . . . . .	2 743	7 773	10 516
2) Gezogene 50-Guldenloose . . . . .	—	2) Anlehen beim Kanton Basel-Stadt zu 3 1/2 % von 1854 . . . . .	342 857	—	342 857
3) Lehenkapitalien . . . . .	1 724	3) Anlehen zu 4 % von 1859/61 . . . . .	21 383 415	28 788	21 412 203
4) Kautionskapitalien . . . . .	3 164 471	4) Anlehen zu 4 % von 1862/64 . . . . .	36 176 413	64 645	36 241 058
Zinsrückstände . . . . .	144	5) Anlehen zu 5 % von 1866 . . . . .	857	304	1 161
5) Gesetzlich hinterlegte Gelder . . . . .	762 234	6) Anlehen zu 4 1/2 % von 1866 . . . . .	—	2 754	2 754
6) Passivkapitalien für verschiedene Schuldtitel . . . . .	145 128	7) Prämienanlehen zu 4 % von 1867 . . . . .	24 891 000	72 312	24 963 312
Zinsrückstand . . . . .	—	8) Anlehen zu 4 1/2 % von 1868 . . . . .	—	282	282
7) Kontokorrent . . . . .	18 461 646	9) Anlehen zu 5 % von 1870/71 . . . . .	171	2 432	2 603
8) Ersatz für fehlende Coupons ein- gelöster Rentenscheine . . . . .	546	10) Anlehen zu 4 % von 1875/76 . . . . .	24 576 000	26 430	24 602 430
9) Vorschüsse . . . . .	1 047	11) Anlehen zu 4 1/2 % der Stadt Karlsruhe von 1876 . . . . .	—	11	11
	22 538 140	12) Anlehen zu 4 % von 1878 . . . . .	25 755 500	44 842	25 800 342
10) Unverzinsliche Schuld an den Domänengrundstock . . . . .	20 571 429	13) Anlehen zu 4 % von 1879 . . . . .	52 220 500	66 416	52 286 916
		14) Anlehen zu 4 % von 1880 . . . . .	78 039 000	32 616	78 071 616
		15) Anlehen zu 4 % von 1886 . . . . .	11 510 000	3 258	11 513 258
		16) Anlehen zu 3 1/2 % beim Reichs- invalidenfond von 1892 . . . . .	2 000 000	—	2 000 000
Summe . . . . .	43 109 569	17) Anlehen zu 3 1/2 % von 1892 . . . . .	28 000 000	38 091	28 038 091
		18) An die Amortisationskasse auf Kontokorrent . . . . .	43 926 101	—	43 926 101
		19) An die Arbeiterpensionskasse . . . . .	879 890	—	879 890
		20) Durchlaufende Posten . . . . .	345 395	—	345 395
		Summe . . . . .	350 049 842	390 954	350 440 796
<b>Aktivstand.</b>		<b>Aktivstand.</b>			
1) Verzinsliche Werthpapiere . . . . .	348 891	1) Kassenvorrath . . . . .			164 521
2) Faustpfanddarlehen . . . . .	575 999	2) Aktivkapitalien in verzinslichen Werthpapieren . . . . .			171
3) Sonstige Darlehen . . . . .	—	3) Faustpfanddarlehen . . . . .			11 359 790
4) Neu überwiesene Aktiven . . . . .	36 280	4) Guthaben auf Kontokorrent . . . . .			5 011 416
5) Kontokorrent-Guthaben bei der Eisenbahnschuldentilgungskasse . . . . .	43 926 101	5) Vorschüsse . . . . .			625 451
6) Vorschüsse . . . . .	50	Summe . . . . .			17 161 349
7) Kassenvorrath . . . . .	7 855				
Summe . . . . .	44 895 176				333 279 447
<b>Reiner Aktivstand</b>	1 785 607	<b>Reiner Schuldenstand</b>			
		<b>Bilanz.</b>			
		Reiner Schuldenstand auf			
		1. Januar 1894 . . . . .			333 279 447
		Reines Aktivvermögen auf			327 505 755
		1. Januar 1895 . . . . .			
		Vermehrung 1894 . . . . .			5 773 692





**Aus dem Gemeinde-Voranschlag für 1895.**  
a. Der der Städteordnung unterstehenden Städte.

XI. Tabelle 18a.

Nach den Angaben der Bezirksämter.

Städte.	Umlagepflichtiges Steuerkapital.					Umlage		
	Grund-, Häuser- und Gefäßsteuer- Kapital. M.	Gewerbe- steuer- Kapital. M.	Einkommensteuer- anschlag		Kapital- rentensteuer- Kapital (im vollen Betrag). M.	Gesamt- steuer-Kapital (für die Einkom- mensteuer verviel- facher, für die Kapitalrenten- steuer reduzierter Betrag). M.	auf das Grund-, Häuser- und Gefäß- steuer-Kapital (Spalte 2)	
			im Ganzen (im einfachen Betrag). M.	dabon fallen unter §. 87 Abs. 2 der Städte- ordnung <sup>1)</sup> . M.			auf 100 M.	im Ganzen. M.
Konstanz <sup>3)</sup>	17 578 950	8 499 700	3 551 670	—	21 323 080	43 130 584	63	110 747
Freiburg	55 376 840	30 427 700	16 210 225	—	149 346 220	179 239 081	35	193 819
Lahr	9 948 940	11 122 200	2 799 525	—	10 497 110	32 618 848	50	49 683
Baden	24 022 220	10 450 900	6 893 300	—	64 525 740	74 510 742	43	103 295
Bruchsal	15 196 890	7 715 600	2 344 400	—	10 965 120	33 235 226	40	60 787
Karlsruhe	85 858 150	51 470 700	27 684 455	—	226 230 140	288 251 257	33	283 332
Pforzheim	32 873 760	24 857 960	8 439 975	—	51 546 800	98 515 685	36	118 345
Mannheim	114 610 560	150 259 900	37 244 825	—	165 878 800	426 368 575	47	538 669
Heidelberg	50 388 840	22 236 900	11 548 550	—	95 702 560	135 982 158	41	206 594
<b>Im Ganzen</b>	405 855 150	317 041 560	116 716 925	—	796 015 570	1 311 852 156	—	1 665 271
1894	396 470 932	305 387 030	113 795 950	—	761 437 150	1 271 676 957	—	1 685 549
1893	386 988 660	303 385 760	110 946 575	—	722 579 250	1 239 987 920	—	1 614 674
1892	376 154 550	297 664 200	108 303 905	—	699 314 020	1 208 524 671	—	1 620 567
1891	362 664 400	286 264 720	103 805 660	—	672 806 090	1 162 187 927	—	1 430 905
1890	345 168 670	267 002 359	97 806 195	—	629 326 060	1 094 387 432	—	1 270 387
1889	327 799 430	254 407 502	91 699 875	—	596 482 860	1 036 251 415	—	1 187 300
1888	306 923 670	232 697 260	85 045 970	—	575 902 460	967 529 578	—	1 158 546
1887	297 014 380	219 148 546	79 211 270	—	542 041 440	916 409 168	—	1 127 682
1886	289 895 850	208 701 000	76 599 100	—	539 050 780	890 109 384	—	1 073 098
Durchschn. 1886/95	349 493 569	269 169 994	98 393 142	—	653 495 568	1 91 661	—	1 383 398

Städte.	Umlage								im Ganzen (Summe der Spalten 8-12).	Ver- brauchs- steuern (Brutto- ertrag ab- züglich der Rückver- gütungen).	Bürger- nutzungen.		Zur Schulden- tilgung bzw. Grundstods- ergänzung sind	
	auf das Gewerbesteuer- Kapital (Spalte 3)		auf die Einkommensteuer- anschläge Spalte 4		auf das Kapital- rentensteuer- Kapital (Spalte 6)		auf 100 M.	auf 100 M.			Gesamm- ter Rein- wert <sup>2)</sup> .	Auf- lagen auf die- selben.	plan- mäßig jährlich aufzu- bringen.	im Voran- schlagsjahr von der Wirtschaft zu decken.
	auf 100 M.	im Ganzen.	auf 100 M.	im Ganzen.	auf 100 M.	im Ganzen.								
Konstanz <sup>3)</sup>	63	53 548	189	67 127	—	—	8,8	18 764	250 186	94 864	6 893	2 098	47 700	47 700
Freiburg	35	106 497	105	170 207	—	—	8,8	131 425	601 948	215 740	16 728	—	155 300	155 300
Lahr	50	55 611	150	41 993	—	—	8,8	9 237	156 524	—	—	—	19 557	8 503
Baden	43	44 939	129	88 923	—	—	8,8	56 782	293 939	104 000	34 017	9 004	58 500	86 927
Bruchsal	40	30 862	120	28 133	—	—	8,8	9 649	129 431	—	—	—	12 340	19 065
Karlsruhe	33	169 853	99	274 076	—	—	8,8	199 082	926 343	291 910	—	—	284 000	307 896
Pforzheim	36	89 488	108	91 152	—	—	8,8	45 361	344 346	132 260	—	—	78 100	78 100
Mannheim	47	706 221	141	525 152	—	—	8,8	145 973	1 916 015	318 500	—	—	198 107	198 214
Heidelberg	41	91 171	123	142 047	—	—	8,8	84 218	524 030	134 200	990	—	72 000	72 000
<b>Im Ganzen</b>	—	1 348 190	—	1 428 810	—	—	—	700 491	5 142 762	1 291 474	58 628	11 102	925 604	973 705
1894	—	1 358 581	—	1 452 899	—	—	—	670 063	5 167 092	1 261 348	60 756	11 744	823 861	895 069
1893	—	1 352 400	—	1 390 177	—	—	—	635 869	4 993 120	1 144 508	59 232	12 174	892 472	942 358
1892	—	1 392 267	—	1 407 935	—	—	—	615 421	5 036 190	1 119 114	61 787	12 710	—	—
1891	—	1 167 003	—	1 221 054	—	—	—	592 069	4 411 031	1 137 016	65 407	13 258	—	—
1890	—	963 035	—	1 056 683	—	—	—	553 804	3 843 909	1 130 785	67 040	13 531	—	—
1889	—	905 819	—	969 308	—	—	—	513 023	3 575 450	1 065 038	102 187	19 209	—	—
1888	—	847 407	—	935 706	—	—	—	506 782	3 448 441	988 461	103 694	19 347	—	—
1887	—	793 040	—	873 723	—	—	—	476 982	3 271 427	884 148	105 437	19 417	—	—
1886	—	751 960	—	820 461	—	—	—	448 137	3 093 656	873 955	134 220	19 441	—	—
Durchschn. 1886/95	—	1 087 970	—	1 155 676	—	—	—	571 264	4 198 308	1 089 585	81 839	15 193	—	—

<sup>1)</sup> Nach dem mit Gesetz vom 23. Juni 1892 abgeänderten §. 87 Abs. 2 der Städteordnung dürfen die Dienstleistungen, Ruhe- und Unterstützungs-  
gehälter der öffentlichen Diener des Reichs, des Staates (einschließlich der Volksschullehrer), des Großherzoglichen Hofes und der Gemeinden, der Geistlichen,  
sowie die entsprechenden Bezüge ihrer Wittwen und Waisen zur Gemeindebesteuerung höchstens mit einer Umlage von 2,50 M. von 100 M. des staatlichen  
Einkommensteueranschlags befreit werden, von 1886 bis 1891 höchstens mit 100 % der Einkommensteuer, vor 1886 höchstens mit 150 % der staatlichen  
Gewerbesteuer. In Spalte 5 erscheinen in den Fällen, wo in Gemeinden die Einkommensteueranschläge mehr als wie angegeben belastet werden, die  
derartig begünstigten Einkommensteueranschläge, in Spalte 11 die betr. Umlagebeträge. <sup>2)</sup> Die Einkommensteueranschläge werden mit dem Dreifachen, die  
Kapitalrentensteuerkapitalien mit drei Zehnteln zur Gemeindebesteuerung beigezogen; für letztere ist ferner als Umlage-Höchstbetrag der Satz von 8,8 % vom  
Hundert bestimmt. <sup>3)</sup> In Konstanz wird noch von 778 Pflichtigen zur Deckung der Kosten der Kultivierung und Bewirtschaftung des Almenfeldes  
(Zägermoos) eine besondere Umlage im Betrag von 2 898 M. erhoben.



XI. Tabelle 18b.

1 Amtsbezirke.	2 Umlagepflichtiges Steuerkapital.					7 Gesamt- Steuer- Kapitalien (für die Ein- kommensteuer ver- vielfachter, für die Kapitalrenten- steuer reduzierter Betrag <sup>2)</sup> ).
	3 Grund-, Häuser- und Gefäßsteuer- Kapital.	4 Gewerbe- steuer- Kapital.	5 Einkommensteuer- anschlag		6 Kapital- rentensteuer- Kapital (im vollen Betrag).	
			im Ganzen (im einfachen Betrag).	davon fallen unter §. 87 Abs. 2 der Gemeinde- Ordnung <sup>1)</sup> .		
M.	M.	M.	M.	M.	M.	
Engen . . . . .	33 298 490	2 155 300	1 705 903	3 125	6 926 580	42 649 473
Konstanz . . . . .	36 924 410	6 859 660	3 256 090	950	19 658 030	59 449 749
Reßkirch . . . . .	21 320 790	1 590 700	1 196 265	17 000	4 916 170	27 975 136
Pfullendorf . . . . .	20 212 790	1 251 500	974 835	—	3 676 270	25 491 676
Stockach . . . . .	30 665 170	4 023 360	1 955 995	—	5 874 867	42 318 975
Ueberlingen . . . . .	46 365 130	4 058 500	2 486 625	925	15 030 120	62 392 541
Donauessingen . . . . .	40 166 720	3 837 000	3 699 015	325	18 707 520	60 713 021
Triberg . . . . .	15 205 810	7 126 800	2 071 325	40 000	8 985 470	31 242 226
Villingen . . . . .	26 036 950	5 344 100	2 178 840	6 175	10 294 600	41 005 950
Vonndorf . . . . .	22 266 110	2 541 440	1 236 880	8 725	6 577 460	30 491 428
Säckingen . . . . .	17 030 590	6 538 200	2 007 605	19 575	7 356 910	31 798 678
St. Blasien . . . . .	8 899 280	2 636 160	883 650	37 300	6 283 900	16 071 560
Waldbühel . . . . .	48 871 840	4 856 380	2 310 650	11 100	10 658 330	63 857 669
Breisach . . . . .	28 733 350	2 519 100	1 459 350	—	6 857 380	37 687 714
Emmendingen . . . . .	72 788 580	12 505 500	4 443 400	—	15 335 810	103 225 023
Ettenheim . . . . .	27 732 480	3 182 300	1 542 750	—	4 590 400	36 920 150
Freiburg . . . . .	51 153 680	1 992 420	1 900 850	2 650	7 052 770	60 964 481
Neustadt . . . . .	17 544 440	4 765 200	2 022 515	6 675	13 500 080	32 427 209
Staufen . . . . .	39 613 890	1 741 200	1 313 025	—	4 486 380	46 640 079
Waldbühel . . . . .	22 452 940	5 125 840	1 892 500	600	8 569 818	35 827 225
Lörrach . . . . .	54 279 370	17 572 510	6 174 205	2 625	18 727 620	95 992 781
Müllheim . . . . .	40 403 950	4 643 500	2 242 720	1 375	14 266 380	56 055 524
Schönau . . . . .	10 117 090	7 234 730	1 425 160	19 650	4 318 810	22 922 943
Schopfheim . . . . .	25 267 270	7 650 220	2 144 285	5 575	11 302 540	42 741 107
Rehl . . . . .	41 221 290	4 795 600	2 578 950	—	8 778 840	56 387 392
Lahr . . . . .	40 360 830	4 361 400	2 426 650	—	6 470 550	53 943 345
Oberkirch . . . . .	28 392 140	3 633 720	1 678 775	—	7 916 740	39 437 207
Offenburg . . . . .	74 564 370	12 909 200	5 751 201	—	24 165 250	111 976 748
Wolfach . . . . .	32 050 700	4 748 510	2 005 615	1 050	8 377 240	45 329 227
Achern . . . . .	30 406 320	4 267 800	1 984 150	—	8 996 700	43 325 580
Baden . . . . .	14 634 080	2 521 200	1 034 625	—	3 570 370	21 330 266
Bühl . . . . .	33 812 080	4 207 600	1 945 825	—	8 289 020	46 343 861
Rastatt . . . . .	48 371 210	13 190 500	4 920 553	3 350	18 575 810	81 896 112
Bretten . . . . .	40 855 210	3 618 200	2 343 805	—	7 120 900	53 641 095
Bruchsal . . . . .	51 096 340	4 397 200	3 137 050	—	7 350 520	67 109 846
Durlach . . . . .	36 915 490	6 455 900	2 923 770	1 800	11 867 920	55 703 076
Ettlingen . . . . .	24 057 560	6 072 360	1 821 100	—	6 457 260	37 530 398
Karlsruhe . . . . .	30 383 920	3 961 400	2 246 090	—	3 810 620	42 226 776
Pforzheim . . . . .	35 872 720	2 287 720	2 014 875	—	4 455 920	45 541 841
Mannheim . . . . .	34 746 410	15 834 980	4 480 695	—	5 731 040	65 742 787
Schwetzingen . . . . .	37 453 780	10 870 400	3 307 925	—	6 440 350	60 180 060
Weinheim . . . . .	25 335 920	8 794 900	3 234 825	825	13 731 950	47 954 880
Eppingen . . . . .	35 982 700	1 946 200	1 580 545	—	4 519 750	44 026 460
Heidelberg . . . . .	52 373 570	7 178 700	3 502 770	16 950	10 049 600	73 075 460
Sinsheim . . . . .	53 601 570	4 353 100	3 203 050	5 800	13 069 070	71 484 541
Wiesloch . . . . .	25 601 230	3 831 800	1 714 425	—	4 571 960	35 947 893

<sup>1)</sup> Das sind Gemeinden und Orte gemäß §§. 161 bis 171 der Gemeindeordnung mit Ausschluß der abgeordneten Gemarkungen (§. 174 a ff.)  
<sup>2)</sup> Nach dem mit Gesetz vom 23. Juni 1892 abgeänderten §. 87 Abs. 2 der Gemeindeordnung dürfen die Einkommen, Anze- und Sufsen-  
der Geistlichen, sowie die entsprechenden Bezüge ihrer Wittwen und Waisen zur Gemeindebesteuerung höchstens mit einer Umlage von 2,50 M.  
höchstens mit 150 % der staatlichen Erwerbsteuer. In Spalte 5 erscheinen in den Fällen, wo in Gemeinden die Einkommensteueranschläge mehr als  
<sup>3)</sup> Die Einkommensteueranschläge werden mit dem Dreifachen, die Kapitalrentensteuerkapitalien mit drei Behalten zur Gemeindesteuer

Voranschlag für 1895.  
nicht unterstehenden Gemeinden\*.)  
der Bezirksämter.

XI. Tabelle 18b.

Umlage		auf die Einkommensteueranschläge.		auf das Kapitalrentensteuer-Kapital (Spalte 6).	im Ganzen (Summe der Spalten 8-12).	Bürger-nutzungen.		Zur Schulden-tilgung bezw. Grundstockser-gänzung sind		Bejon-dere Um-lagen
auf das Grund-, Häuser- und Gefäll-steuer-Kapital (Spalte 2).	auf das Gewerbe- und Kapital (Spalte 3).	Spalte 4.	Dabon auf die in Spalte 5 aufgeführten Anschläge.	Spalte 6.	Spalte 8-12.	Ge-sammt-Nein-werth.	Auflagen auf dieselben.	plan-mäßig jährlich aufzu-bringen.	im Voran-schlags-jahr von der Birt-h-schaft zu deden.	(zur Deckung von Feld-berreinigungs-, Kirchbau- u. c. Kosten).
„	„	„	„	„	„	„	„	„	„	„
169 085	10 049	25 134	78	5 321	209 589	132 349	20 539	14 885	27 808	—
181 178	32 995	44 930	24	16 906	276 009	100 532	11 943	26 317	32 265	—
115 570	8 009	18 932	424	4 106	146 617	92 387	20 415	8 848	12 976	—
98 658	5 253	13 633	—	3 155	120 699	25 605	4 382	5 747	11 389	—
139 855	21 072	28 159	—	4 659	193 745	97 542	18 420	17 989	22 309	604
252 773	22 535	40 844	23	13 293	329 445	29 059	2 312	27 512	30 761	473
114 990	11 404	40 327	8	14 192	180 913	206 592	50 620	22 471	29 687	1 953
107 751	51 712	44 695	1 000	7 907	212 065	5 402	—	23 085	25 887	820
95 207	16 773	22 083	152	6 847	140 910	137 893	28 185	15 599	23 053	13 780
112 497	10 637	17 298	217	4 644	145 076	74 839	15 469	8 101	10 870	184
118 364	39 377	40 392	485	6 347	204 480	24 953	3 769	14 303	18 150	—
77 494	13 709	17 000	932	5 522	113 725	8 312	960	9 043	9 464	—
288 309	29 885	43 388	276	9 325	370 907	87 246	8 320	22 084	30 821	—
113 297	10 525	17 847	—	5 918	147 587	50 659	7 434	23 880	29 677	—
191 347	38 292	37 520	—	9 370	276 529	286 562	26 860	38 957	41 900	2 474
72 842	7 766	12 154	—	2 602	95 364	140 223	4 878	14 584	17 728	—
191 692	7 925	22 015	65	5 833	227 465	98 258	9 979	21 914	35 083	—
81 785	19 146	26 710	167	9 730	137 371	49 692	7 659	7 855	10 237	—
117 716	6 292	12 541	—	3 399	139 948	87 479	17 672	9 610	13 050	5 556
90 689	18 221	21 725	15	6 935	137 570	38 882	1 789	15 699	18 451	—
269 102	94 859	96 913	66	16 329	477 203	78 236	6 499	46 789	67 754	—
197 187	22 523	32 369	34	12 436	264 515	82 631	8 865	22 500	34 480	94
62 974	48 149	28 707	491	3 631	143 461	73 892	17 223	19 436	36 599	—
164 862	51 623	43 216	138	9 889	269 590	52 838	5 456	34 924	37 663	535
99 847	13 813	20 368	—	6 224	140 252	220 094	7 891	20 273	47 377	3 075
76 264	10 858	14 693	—	3 162	104 977	229 347	6 396	12 470	17 699	2 721
99 793	14 796	19 113	—	6 201	139 903	136 919	14 012	6 286	14 229	—
218 442	52 183	60 738	—	18 856	350 219	439 692	22 810	32 998	130 711	3 897
127 707	19 304	24 012	26	6 808	177 831	10 730	567	13 312	13 223	—
113 451	17 886	23 798	—	7 850	162 985	128 803	17 507	11 743	13 144	1 262
63 113	12 017	13 695	—	3 071	91 896	57 065	6 220	10 128	10 931	7 493
145 926	21 954	27 896	—	7 051	202 827	179 643	25 351	19 812	31 123	14 129
126 101	44 025	50 604	84	14 396	235 126	319 575	13 777	23 665	34 367	—
148 265	12 788	25 415	—	6 246	192 714	70 874	232	12 743	20 484	1 052
157 930	13 815	28 674	—	4 497	204 916	485 306	25 508	19 498	45 656	13 201
167 040	29 243	40 244	45	10 398	246 925	172 374	24 544	19 747	28 799	—
75 415	27 830	20 729	—	5 097	129 071	216 996	32 752	36 730	60 395	4 563
57 994	7 830	15 188	—	1 276	82 288	589 450	25 301	16 895	25 757	1 991
190 301	13 494	33 314	—	3 780	240 889	79 124	1 016	18 307	31 197	1 195
158 675	61 555	56 081	—	5 031	281 342	144 262	25 351	24 094	43 661	—
149 733	34 698	38 344	—	5 233	228 008	96 157	16 337	11 959	28 628	—
108 962	42 731	45 315	21	12 323	209 331	135 971	31 309	13 312	16 499	—
136 031	6 950	17 235	—	3 928	164 144	40 419	725	9 141	18 768	—
286 735	38 064	58 999	422	8 829	392 627	146 143	13 745	24 991	32 428	—
251 547	20 653	44 305	145	11 416	327 921	156 477	1 043	19 094	31 231	6 142
96 969	15 801	20 146	—	3 692	136 608	102 341	11 428	6 972	10 320	—

der Gemeindeordnung).  
tationsgehälte der öffentlichen Diener des Reichs, des Staates (einschließlich der Volksschullehrer), des Großherzoglichen Hofes und der Gemeinden, von 100 „ des staatlichen Einkommensteueranschlags belastet werden, von 1886 bis mit 1891 höchstens mit 100 %, der Einkommensteuer, vor 1886 wie angegeben belastet werden, die derartig begünstigten Einkommensteueranschläge, in Spalte 11 die betr. Umlagebeträge.  
beigezogen; für letztere ist ferner als Umlage-Höchstbetrag der Satz von 8 „ vom Hundert bestimmt.

folgt



1 Amtsbezirke, Kreis e zc. und Großherzogthum.	2 Umlagepflichtiges Steuerkapital.						
	3 Grund-, Häuser- und Gefällsteuer- Kapital.	4 Gewerbe- steuer- Kapital.	5 Einkommensteuer- anschlag		6 Kapital- rentensteuer- Kapital (im vollen Betrag).	7 Gesamt- Steuer- Kapitalien (für die Ein- kommensteuer ver- vielfacht, für die Kapitalrenten- steuer redigirtet Betrag) 2).	
			8 im Ganzen (im einfachen Betrag).	9 davon fallen unter §. 87 Absatz 2 der Gemeinde- Ordnung 1).			
Udelsheim . . . . .	21 308 530	1 875 600	1 158 800	—	4 014 880	27 864 994	
Buchen . . . . .	33 782 320	1 887 400	1 690 125	19 375	6 209 230	42 602 864	
Eberbach . . . . .	13 769 900	2 522 600	1 015 305	11 525	3 380 940	20 352 697	
Mosbach . . . . .	42 707 400	4 098 800	2 554 250	6 875	9 797 220	57 407 616	
Tauberbischofsheim . . . . .	73 796 530	3 615 800	3 324 475	700	16 535 740	92 346 477	
Bertheim . . . . .	23 594 920	2 208 000	1 711 300	9 000	7 557 440	33 204 052	
<b>Kreise.</b>							
Konstanz . . . . .	188 786 780	19 939 020	11 575 713	22 000	56 082 037	260 277 550	
Billingen . . . . .	81 409 480	16 307 900	7 949 180	46 500	37 987 590	132 961 197	
Waldbhut . . . . .	97 067 820	16 572 180	6 438 785	76 700	30 876 600	142 219 335	
Freiburg . . . . .	260 019 360	31 831 560	14 574 390	9 925	60 392 638	353 691 881	
Lörrach . . . . .	130 067 680	37 100 960	11 986 370	29 225	48 615 350	217 712 355	
Offenburg . . . . .	216 589 330	30 448 430	14 441 191	1 050	55 708 620	307 073 919	
Baden . . . . .	127 223 690	24 187 100	9 885 153	3 350	39 431 900	192 895 819	
Karlsruhe . . . . .	219 181 240	26 792 780	14 486 690	1 800	41 063 140	301 753 032	
Mannheim . . . . .	97 536 110	35 500 280	11 023 445	825	25 903 340	173 877 727	
Heidelberg . . . . .	167 559 070	17 309 800	10 000 790	22 750	32 210 380	224 534 354	
Mosbach . . . . .	208 959 600	16 207 700	11 454 255	47 475	47 495 450	273 778 700	
<b>Bezirke der Landeskommisäre.</b>							
Konstanz . . . . .	367 264 080	52 819 100	25 963 678	145 200	124 946 227	535 458 082	
Freiburg . . . . .	606 676 370	99 380 950	41 001 951	40 200	164 716 608	878 478 155	
Karlsruhe . . . . .	346 404 930	50 979 880	24 371 843	5 150	80 495 040	494 648 851	
Mannheim . . . . .	474 054 780	69 017 780	32 478 490	71 050	105 609 170	672 190 781	
Im Ganzen für die nicht der Städte- ordnung unterste- henden Gemeinden	1895 1894 1893	1 794 400 160 1 786 747 470 1 777 450 550	272 197 710 260 122 125 255 944 055	123 815 962 120 786 180 118 207 280	261 600 220 925 215 625	475 767 045 460 700 197 461 766 229	2 580 775 869 2 547 438 194 2 526 546 313
Hierzu für die der St.-O. unterstehenden Gemeinden für das Jahr 1895 . . . . .		405 855 150	317 041 560	116 716 925	—	796 015 570	1 311 852 156
<b>Großherzogthum 1895 . . . . .</b>		<b>2 200 255 310</b>	<b>589 239 270</b>	<b>240 532 887</b>	<b>261 600</b>	<b>1 271 782 615</b>	<b>3 892 628 025</b>

\*) 1) und 2) Siehe die Anmerkungen \*) 1) und 2) auf Seite 412. 3) Siehe Anmerkung 3) auf Seite 411.

Anhang. Darstellung der Gemeinden nach

1 Gemeinden.	2 Jahre.	3 Gesamtzahl der in Betracht kommenden Gemeinden und Nebenorte.	4 ohne allgemeine Umlage.	5 mit einer				
				6 D a -				
				7 unter 10 Pf.	8 10—19 Pf.	9 20—29 Pf.	10 30—39 Pf.	11 40—49 Pf.
Sämmtliche Gemeinden	1890	1865	116	18	89	188	263	363
	1891	1863	112	18	85	159	296	357
	1892	1863	117	18	72	154	264	364
	1893	1864	111	11	73	163	233	343
	1894	1864	116	11	67	155	252	363
	1895	1864	118	7	77	143	243	344
Davon Städte der Städteordnung Sonstige Gemeinden mit über 4000 Einwohnern . . . . .	1895	9 18	— —	— —	— —	— 1	3 3	4 4

Vorantrag für 1895.  
nicht unterstehenden Gemeinden\*).

Umlage		Bürger- nutzungen.				Zur Schulden- tilgung bezw. Grundstocker- gänzung sind		Beson- dere Um- lagen			
auf das Grund-, Häuser- und Gefäll- steuer- Kapital (Spalte 2).	auf das Gewerbe- steuer- Kapital (Spalte 3).	auf die Einkommen- steueranschläge.		auf das Kapital- renten- steuer- Kapital (Spalte 6).	im Ganzen (Summe der Spalten 8-12).	Ge- sammt- Rein- werth.	Auflagen auf dieselben.	plan- mäßig jährlich aufzu- bringen.	im Voran- trags- jahr von der Birt- schaft zu decken.	(zur Dedung von Feld- bereini- gungs-, Kirchenbau- z. Kosten).	
„	„	Spalte 4.	Davon auf die in Spalte 5 aufgeführten Anschläge.	„	„	„	„	„	„	„	
4 994	101 025	8 875	16 276	—	3 497	129 673	45 086	2 478	13 644	20 806	813
2 864	189 894	10 628	28 274	485	5 336	234 132	74 966	2 846	22 600	25 904	—
2 697	91 988	13 960	18 910	287	2 977	127 835	65 397	13 760	14 476	16 823	2 338
7 616	203 006	20 224	36 322	171	8 416	267 968	165 217	10 376	14 997	21 203	8 262
6 477	322 482	16 552	43 951	17	14 066	397 051	89 728	2 806	29 730	40 462	16 564
4 052	124 102	14 792	31 515	246	6 600	177 009	28 322	212	13 210	15 131	10 547
7 550	957 119	99 913	171 632	549	47 440	1 276 104	477 474	78 011	101 298	137 508	1 077
1 197	317 948	79 889	107 105	1 160	28 946	533 888	349 887	78 805	61 155	78 627	16 553
9 335	596 664	93 608	118 078	1 910	25 838	834 188	195 350	28 518	53 531	69 305	184
1 881	859 368	108 167	150 512	247	43 787	1 161 834	751 755	76 271	132 499	166 126	8 030
2 355	694 125	217 154	201 205	729	42 285	1 154 769	287 597	38 043	123 649	176 496	629
3 919	622 053	110 954	138 924	26	41 251	913 182	1 036 782	51 676	85 339	223 239	9 693
5 819	448 591	95 882	115 993	84	32 368	692 834	685 086	62 855	65 348	89 565	22 884
3 032	796 945	105 000	163 564	45	31 294	1 096 803	1 614 124	109 353	123 920	212 288	22 002
7 727	417 370	138 984	139 740	21	22 587	718 681	376 390	72 997	49 365	88 788	—
4 354	771 282	81 468	140 685	567	27 865	1 021 300	445 380	26 941	60 198	92 747	6 142
8 700	1 032 497	85 031	175 248	1 206	40 892	1 333 668	468 716	32 478	108 657	140 329	38 524
8 082	1 871 731	273 410	396 815	3 619	102 224	2 644 180	1 022 711	185 334	215 984	285 440	17 814
8 155	2 175 546	436 275	490 641	1 002	127 323	3 229 785	2 076 134	165 990	341 487	565 861	18 352
8 851	1 245 536	200 882	279 557	129	63 662	1 789 637	2 299 210	172 208	189 268	301 853	44 886
9 781	2 221 149	305 483	455 673	1 794	91 344	3 073 649	1 290 486	132 416	218 220	321 864	44 666
5 869	7 513 962	1 216 050	1 622 686	6 544	384 553	10 737 251	6 688 541	655 948	964 959	1 475 018	125 718
8 194	7 351 061	1 148 059	1 560 923	5 507	373 662	10 433 705	6 714 085	662 085	923 972	1 439 707	135 671
6 313	7 440 214	1 142 382	1 551 008	5 378	374 775	10 508 377	6 716 441	676 507	916 133	1 405 394	135 203
2 156	1 665 271	1 348 190	1 428 810	—	700 491	5 142 762	58 628	11 102	641 604	973 705	2 898
8 025	9 179 233	2 564 240	3 051 496	6 544	1 085 044	15 880 013	6 747 169	667 050	1 606 563	2 448 723	128 616

der Höhe des Umlagefußes für 1895.

von											
allgemeinen Umlage von											
50-59 Pf.	60-69 Pf.	70-79 Pf.	80-89 Pf.	90-99 Pf.	100-109 Pf.	110-119 Pf.	120-129 Pf.	130-139 Pf.	140-149 Pf.	150 und mehr Pf.	
363	309	199	135	84	35	23	15	13	2	8	5
357	284	220	141	84	37	28	15	10	5	7	5
364	271	224	159	105	36	32	19	13	7	5	3
343	290	256	142	104	48	40	20	10	7	8	5
363	308	224	163	89	37	39	16	7	6	5	6
344	300	240	169	92	51	29	15	12	8	9	7
4	1	1	—	—	—	—	—	—	—	—	—
4	7	1	1	—	1	—	—	—	—	—	—

Amtsbezirke.	Gemeinde-Rechnungs-Ergebnisse								
	Gemeinde-Vermögen.							Gemeinde-Schulden.	
	Im Ganzen.	Darunter						Im Ganzen.	Darunter Passivkapitalien.
		Gebäude im Brandversicherungsanschlag von	Landwirtsch. Grundstücke, Waldungen, Grundstücke und Berechtigungen im Steueranschlag von	Gas- und Wasserwerke und ähnliche Einrichtungen im Anschlag von	Geräthschaften, Material- und Naturalvorräte im Werthe von	ausstehende Kapitalien.	Kassen-vorrath.		
M.	M.	M.	M.	M.	M.	M.	M.	M.	
Engen . . .	5 050 152	1 085 255	3 361 058	46 268	308 257	109 581	74 670	266 585	260 906
Konstanz . . .	10 201 112	3 255 378	3 714 900	1 237 865	724 794	1 076 241	108 176	5 454 561	5 421 415
Neßkirch . . .	3 214 099	579 265	2 212 191	—	186 696	165 485	40 388	187 077	184 664
Pfullendorf . . .	1 520 876	420 470	547 334	—	125 480	372 868	33 570	194 354	191 493
Stodach . . .	3 741 451	821 975	2 288 405	99 809	286 391	136 147	76 918	232 680	229 969
Ueberlingen . . .	3 804 647	1 588 985	1 189 626	—	386 355	536 904	73 054	534 144	529 047
Donaueshingen . . .	8 489 741	1 657 876	5 769 831	200 000	352 969	328 182	141 088	753 462	748 442
Triberg . . .	2 293 712	1 211 463	465 475	247 958	242 347	46 898	35 383	1 117 388	1 111 620
Villingen . . .	5 543 080	1 053 420	3 634 459	—	306 068	398 988	119 958	785 682	780 126
Bonndorf . . .	4 163 605	1 041 307	2 368 407	60 900	267 441	253 638	68 116	424 509	409 724
Säckingen . . .	2 322 492	763 619	1 161 084	18 500	209 168	105 383	45 320	429 149	425 304
St. Blasien . . .	985 728	365 586	439 030	—	77 821	64 559	28 745	126 131	120 259
Waldshut . . .	5 222 672	1 282 259	2 894 053	64 042	411 485	413 190	112 282	588 953	571 353
Breisach . . .	3 846 122	777 412	2 397 509	177 589	276 310	100 012	53 087	332 227	327 415
Emmendingen . . .	12 059 872	2 043 640	8 525 654	30 000	526 311	594 616	157 030	840 253	835 546
Ettenheim . . .	6 242 936	1 152 400	4 367 206	106 320	338 842	140 020	48 194	432 396	422 673
Freiburg . . .	16 511 741	4 770 350	6 609 158	2 918 077	1 093 742	678 704	257 237	12 570 090	12 532 831
Neustadt . . .	2 835 416	609 941	1 531 283	105 168	253 481	252 804	48 644	390 746	387 377
Staufen . . .	6 175 373	756 719	4 750 649	29 669	285 115	232 092	58 601	190 643	187 465
Walbkirch . . .	2 937 356	811 821	1 653 545	11 982	143 645	210 848	53 710	623 365	622 861
Lörrach . . .	6 107 551	1 845 310	2 820 467	410 756	435 650	412 622	101 981	1 105 919	1 082 297
Müllheim . . .	5 594 961	1 277 289	3 346 306	258 443	355 509	231 251	70 712	544 080	526 472
Schönnau . . .	4 166 853	796 720	2 444 451	102 404	151 713	455 457	68 859	1 018 509	1 010 478
Schopfheim . . .	3 601 197	1 098 045	1 822 298	—	314 791	242 774	87 915	589 515	580 344
Neßl . . .	10 960 802	983 960	8 723 087	—	361 524	680 188	80 422	413 502	395 885
Lahr . . .	13 516 620	2 706 680	7 912 890	632 005	599 324	1 419 998	97 636	2 242 295	2 224 499
Oberkirch . . .	6 568 522	668 236	3 886 837	40 000	117 836	1 710 816	67 693	1 515 961	1 471 446
Offenburg . . .	19 175 318	2 976 426	13 833 627	571 876	589 636	672 515	145 356	1 472 597	1 409 989
Wolfach . . .	2 655 717	725 438	1 399 715	—	179 744	175 463	74 663	265 646	253 563
Albern . . .	5 328 194	1 040 171	3 847 423	—	177 747	174 184	70 309	252 934	250 856
Baden . . .	11 852 384	1 937 560	6 288 718	1 591 096	470 306	1 218 030	93 985	5 181 351	5 124 750
Bühl . . .	8 624 117	1 571 111	6 314 726	—	293 314	257 934	127 043	740 999	726 856
Rastatt . . .	19 703 622	2 278 870	15 017 350	422 045	507 651	1 078 885	127 248	623 581	614 548
Bretten . . .	5 800 735	968 640	6 227 730	82 000	212 209	211 791	56 384	724 265	712 386
Bruchsal . . .	17 326 248	2 973 589	12 234 194	398 890	645 270	759 092	108 618	1 647 243	1 632 793
Durlach . . .	9 097 432	1 572 250	6 794 547	—	277 058	253 362	89 723	535 209	532 538
Ettlingen . . .	11 741 044	1 419 120	8 788 583	421 400	233 078	782 367	112 813	837 700	836 029
Karlsruhe . . .	34 111 012	7 161 270	15 154 059	6 351 440	1 945 284	2 683 959	335 874	15 684 833	15 529 901
Pforzheim . . .	12 168 796	3 450 523	4 224 754	2 370 389	644 515	1 102 407	159 404	6 079 592	6 047 378
Mannheim . . .	23 121 476	5 104 610	7 186 858	4 382 632	1 756 941	3 990 635	208 322	17 437 978	7 254 391
Schweigen . . .	6 052 357	872 200	4 555 361	—	173 714	330 782	39 713	364 761	361 242
Weinheim . . .	5 838 262	538 810	4 848 507	—	213 833	162 532	52 584	866 737	863 019

auf 1. Januar 1894 (vom Jahr 1893).

Reines Vermögen.	Laufende Einnahmen.			Laufende Ausgaben.				Einnahme-Rückstände (ausschließlich Rückstände des Grundstocks).			
	Im Ganzen.	Darunter		Im Ganzen.	Darunter			Von früheren Jahren.	Im Ganzen.	Darunter befristete Rückstände wie Holzgelber, Feldbereinigungskosten etc.	
		Bürger-genuß-aufgaben.	Umlagen und Verbrauchs-feuern.		für Armen- und Kranken-pflege.	Beiträge zu Bezirks- und Kreisver-bandskosten.	Außer-ordentlicher Aufwand.				
M.	M.	M.	M.	M.	M.	M.	M.	M.	M.	M.	
260 906	4 783 567	531 323	21 111	218 200	507 433	16 998	20 453	26 116	31 182	64 359	29 274
21 415	4 746 551	1 608 096	14 610	656 282	1 533 716	49 552	43 608	54 465	11 493	82 843	945
184 664	3 027 022	355 801	21 217	148 205	331 737	4 499	13 641	9 180	643	29 306	—
191 493	1 326 522	285 633	4 229	95 580	259 336	7 780	11 809	359	475	20 761	—
229 969	3 508 771	450 743	18 400	199 179	387 646	17 441	19 947	4 082	1 187	28 332	4 868
529 047	3 270 503	642 393	2 434	319 409	611 273	23 990	28 529	43 932	5 092	29 332	1 146
748 442	7 736 279	930 401	48 135	193 272	886 722	28 064	33 367	67 056	922	36 849	—
111 620	1 176 324	383 457	—	215 723	429 487	30 679	15 372	61 662	1 395	31 886	—
780 126	4 757 398	720 663	29 207	161 449	761 471	29 767	21 807	71 884	1 971	29 951	—
109 724	3 739 096	541 205	15 748	163 110	499 842	7 768	14 526	12 054	6 307	96 367	48 924
125 304	1 893 343	359 591	4 072	198 309	348 084	18 421	13 762	1 200	2 321	19 359	9 105
120 259	859 597	210 822	961	108 507	209 010	6 095	7 332	6 221	643	9 987	2 087
571 353	4 633 719	786 944	8 536	381 454	682 992	25 565	29 537	45 207	9 859	45 023	4 119
327 415	3 513 895	394 114	7 496	135 626	368 485	15 742	15 248	10 482	7 607	59 783	5 402
835 546	11 219 619	972 605	27 028	293 399	995 688	36 917	42 046	298 795	19 193	181 868	1 451
422 673	5 810 540	464 024	4 709	94 405	557 558	15 039	15 339	123 040	1 440	89 765	—
532 831	3 941 651	4 649 453	9 392	1 146 228	4 311 082	82 347	89 070	155 156	14 273	179 498	4 209
387 377	2 444 670	390 032	8 328	125 409	372 051	11 847	12 775	25 122	1 516	31 121	10 623
187 465	5 984 730	501 828	15 900	148 680	460 425	20 985	19 529	9 003	1 543	62 494	38 603
622 861	2 308 991	356 771	2 490	124 708	347 251	10 869	13 473	5 279	6 300	51 805	23 039
082 297	5 001 632	957 871	6 430	476 690	910 739	56 094	32 198	47 697	4 189	77 238	—
526 472	5 050 881	592 793	8 577	263 724	571 061	27 967	18 941	7 842	5 118	55 347	17 671
010 478	3 148 344	460 900	17 198	148 695	419 550	23 935	8 228	6 858	19 646	141 734	60 206
580 344	3 011 682	545 941	5 558	283 535	507 266	26 524	14 517	26 803	2 434	34 699	14 127
395 885	10 547 300	608 418	12 462	137 557	557 011	24 483	11 244	1 890	7 333	129 436	—
224 499	11 274 325	1 008 545	6 369	253 644	989 411	42 891	15 996	—	8 719	145 344	—
471 446	5 052 561	457 643	14 549	138 137	425 706	19 458	7 185	2 071	2 742	76 511	—
409 989	17 702 721	1 401 163	20 040	361 940	1 261 198	66 970	21 408	24 767	15 090	307 008	103 651
253 563	2 390 071	414 313	568	194 564	415 745	38 890	7 556	3 567	26 754	100 624	55 068
250 856	5 075 260	428 502	17 557	173 475	397 327	20 468	16 390	7 311	259	17 537	1 098
124 750	6 671 033	2 338 207	15 754	462 725	2 373 975	85 882	32 934	31 718	45 819	247 635	—
726 856	7 883 118	589 139	23 974	219 525	611 380	31 932	17 895	16 569	2 691	50 873	12 961
614 548	19 080 041	1 314 895	15 317	283 896	1 301 044	65 581	32 093	7 111	14 586	250 341	90 208
712 386	5 076 470	549 370	232	196 248	546 096	29 958	18 182	33 984	5 061	41 898	13 815
632 793	15 679 005	1 062 767	25 902	330 584	1 002 346	54 524	29 339	19 557	20 641	199 647	—
532 538	8 562 223	663 805	24 089	256 539	603 995	47 217	11 896	2 252	6 768	100 274	4 352
836 029	10 903 344	591 048	32 190	145 133	585 392	28 216	12 977	60 203	3 477	84 215	38 683
529 901	18 426 179	6 948 668	40 503	1 323 326	6 671 906	205 012	93 071	240 957	33 080	477 705	—
047 378	6 089 204	2 970 053	963	717 243	2 809 161	109 822	39 762	184 086	57 589	215 980	91 199
254 391	5 683 498	7 945 420	25 074	2 777 833	7 945 944	299 937	140 880	829 166	112 198	475 245	57 990
361 242	5 687 596	478 957	16 578	221 547	449 227	28 942	17 883	356	10 348	80 199	—
863 019	4 971 525	565 302	31 480	208 658	596 126	26 920	15 282	119 063	11 542	21 682	—

folgt

1 Amtsbezirke, Kreis e zc. und Großherzog- thum.	2 Gemeinde-Rechnungs-Ergebnisse								
	3 Gemeinde-Vermögen.							4 Gemeinde-Schulden.	
	5 Im Ganzen.	6 Darunter						7 Im Ganzen.	8 Darunter Passiv- kapitalien.
		9 Gebäude im Brandver- sicherung- anschlag von	10 Landwirthsch. Grundstücke, Waldungen, Grundstücke und Berechtig- ungen im Steueranschlag von	11 Gas- und Wasserwerke und ähnliche Einrichtungen im Anschlag von	12 Geräthschaft- en, Material- und Natural- vorräthe im Werthe von	13 ausstehende Kapitalien.	14 Kassen- vorrath.		
M.	M.	M.	M.	M.	M.	M.	M.	M.	
Eppingen . . .	3 738 829	719 030	2 584 941	—	200 758	195 409	19 069	115 829	115 747
Heidelberg . .	15 695 288	2 989 334	8 211 210	2 540 822	908 956	794 268	91 756	5 751 463	5 660 986
Sinsheim . . .	7 623 894	1 033 080	5 508 619	5 400	345 437	562 614	104 452	574 675	568 678
Wiesloch . . .	5 025 137	759 475	3 787 156	60 105	180 631	179 564	35 470	193 406	192 100
Adelsheim . . .	2 628 617	621 502	1 769 947	—	145 035	45 248	38 890	198 176	194 187
Buchen . . .	5 264 394	687 293	4 001 818	121 516	222 979	118 977	85 331	538 938	534 229
Eberbach . . .	3 725 244	570 830	2 588 245	243 921	100 837	151 678	34 122	418 166	411 543
Mosbach . . .	7 475 492	1 183 930	5 628 105	—	274 576	268 272	76 320	640 819	633 682
Laubersbischöfsh.	7 500 879	2 061 358	4 323 832	6 150	560 592	293 662	153 776	440 308	429 243
Wertheim . . .	2 731 941	568 265	1 598 146	139 161	179 746	178 609	51 203	436 540	433 928
<b>Kreise.</b>									
Konstanz . . .	27 532 337	7 751 328	13 313 514	1 383 942	2 017 973	2 397 226	406 776	6 869 401	6 817 494
Willingen . . .	16 326 533	3 922 759	9 869 765	447 958	901 384	774 068	296 429	2 656 532	2 640 188
Waldshut . . .	12 694 497	3 452 771	6 862 574	143 442	965 915	836 770	254 463	1 568 742	1 526 640
Freiburg . . .	50 608 816	10 922 283	29 835 004	3 378 805	2 917 446	2 209 096	676 503	15 384 720	15 316 168
Lörrach . . .	19 470 562	5 017 364	10 433 522	771 603	1 257 663	1 342 104	329 467	3 258 023	3 199 591
Offenburg . . .	52 876 979	8 060 740	35 756 156	1 243 881	1 848 064	4 658 980	465 770	5 910 001	5 755 382
Baden . . .	45 508 317	6 827 712	31 468 217	2 013 141	1 449 018	2 729 033	418 585	6 798 865	6 717 010
Karlsruhe . . .	90 245 267	17 545 392	53 423 867	9 624 119	3 957 414	5 792 978	862 816	25 508 842	25 291 025
Mannheim . . .	35 012 095	6 515 620	16 590 726	4 382 632	2 144 488	4 483 949	300 619	18 669 476	8 478 652
Heidelberg . . .	32 083 148	5 500 919	20 091 926	2 606 327	1 635 782	1 731 855	250 747	6 635 373	6 537 511
Mosbach . . .	29 326 567	5 693 178	19 910 093	510 748	1 483 765	1 056 446	439 642	2 672 947	2 636 812
<b>Bezirke der Landeskommissäre.</b>									
Konstanz . . .	56 553 367	15 126 858	30 045 853	1 975 342	3 885 272	4 008 064	957 668	11 094 675	10 984 322
Freiburg . . .	122 956 357	24 000 387	76 024 682	5 394 289	6 023 173	8 210 180	1 471 740	24 552 744	24 271 141
Karlsruhe . . .	135 753 584	24 373 104	84 892 084	11 637 260	5 406 432	8 522 011	1 281 401	32 307 707	32 008 035
Mannheim . . .	96 421 810	17 709 717	56 592 745	7 499 707	5 264 035	7 272 250	991 008	27 977 796	17 652 975
<b>Großherzogthum</b>	<b>411 685 118</b>	<b>81 210 066</b>	<b>247 555 364</b>	<b>26 506 598</b>	<b>20 578 912</b>	<b>28 012 505</b>	<b>4 701 817</b>	<b>95 932 922</b>	<b>84 916 473</b>
1892 . . .	407 271 927	84 522 414	245 418 194	25 252 388	19 999 130	28 656 618	3 704 310	92 697 302	91 944 847
1891 . . .	400 743 973	76 919 968	245 088 116	23 658 149	19 205 008	27 000 487	3 818 914	86 630 264	85 821 702
1890 . . .	400 104 392	74 992 010	244 659 725	22 603 834	18 537 877	30 483 403	4 057 979	83 955 208	83 186 432
1889 . . .	393 444 189	72 651 465	244 097 763	21 959 250	17 499 623	29 178 041	3 462 353	78 127 813	77 222 172
1888 . . .	390 693 648	70 892 354	244 027 164	20 593 996	16 900 835	30 263 093	3 681 635	76 147 537	75 461 381
1887 . . .	379 157 476	68 160 094	243 631 321	18 012 777	16 607 350	24 676 165	3 401 744	68 687 449	67 830 496
1886 . . .	374 335 960	66 006 822	243 540 257	17 366 077	16 045 533	24 054 047	3 673 681	64 333 686	63 726 563
1885 . . .	368 663 829	64 094 947	243 063 849	16 231 563	15 787 339	21 636 239	3 678 670	59 226 398	58 318 547
1884 . . .	364 850 336	62 798 751	242 860 454	14 813 491	15 061 929	21 710 127	3 340 008	57 638 317	56 885 383
Durchschn. 1884/93	389 095 085	72 224 889	244 394 221	20 699 812	17 622 354	26 567 072	3 752 111	76 337 690	74 526 400
1876 . . .	248 559 565	.	.	.	.	19 547 450	.	38 605 053	36 928 485
1866 . . .	197 632 143	.	.	.	.	12 462 125	.	14 244 382	22 754 071

f) Bis mit 1892 sind auch die Auflagen nach dem mit Gesetz vom 23. Juni 1892 aufgehobenen Absatz 5 des §. 70 der Gemeindeordnung inbegriffen.

Rechnungswesen 1893.

auf 1. Januar 1894 (vom Jahr 1893).

Reines Vermögen.	Laufende Einnahmen.			Laufende Ausgaben.				Einnahme-Rückstände (ausschließlich Rückstände des Grundstocks).			
	Im Ganzen.	Darunter		Im Ganzen.	Darunter			Von früheren Jahren.	Im Ganzen.	Darunter befristete Ausstände wie Holzgelder, Feldbereinigungskosten etc.	
		Bürger-gemeinschaften.	Umlagen und Verbrauchs-steuern.		für Armen- und Kranken-pflege.	Beiträge zu Bezirks- und Kreisver-bandskosten.	Außer-ordentlicher Aufwand.				
M.	M.	M.	M.	M.	M.	M.	M.	M.	M.	M.	
115 747	3 623 000	340 660	725	159 152	364 513	15 507	17 140	4 706	982	19 271	—
660 986	9 943 825	3 444 910	14 535	1 061 269	3 488 541	150 450	77 336	327 653	20 123	158 714	16 915
568 678	7 049 219	740 656	1 088	344 175	722 332	32 181	28 507	59 795	16 437	58 907	10 358
192 100	4 831 731	396 645	10 403	142 096	351 920	16 257	14 282	—	2 225	22 600	2 328
194 187	2 430 441	245 167	2 420	121 735	255 813	15 242	14 056	11 411	2 375	7 995	—
534 229	4 725 456	521 914	4 684	225 512	569 261	27 188	22 160	90 216	4 500	26 397	—
411 543	3 307 078	440 948	13 744	131 803	408 986	16 782	10 346	47 833	8 735	35 519	—
633 682	6 834 673	637 899	10 490	270 428	606 983	24 622	42 188	3 270	3 874	44 128	19 362
429 243	7 060 571	933 371	2 847	403 669	869 668	26 862	46 536	5 423	29 930	101 448	120
433 928	2 295 401	391 178	461	188 737	360 613	10 898	16 620	—	4 448	16 414	2 646
817 494	20 662 936	3 873 989	82 001	1 636 855	3 631 141	120 260	137 987	138 134	50 072	254 933	36 233
640 188	13 670 001	2 034 521	77 342	570 444	2 077 680	88 510	70 546	200 602	4 288	98 686	—
526 640	11 125 755	1 898 562	29 317	851 380	1 739 928	57 849	65 157	64 682	19 130	170 736	64 235
316 168	35 224 096	7 728 827	75 343	2 068 455	7 412 540	193 746	207 480	536 877	51 872	656 334	83 327
199 591	16 212 539	2 557 505	37 763	1 172 644	2 408 616	134 520	73 884	89 200	31 387	309 018	92 004
755 382	46 966 978	3 890 082	53 988	1 085 842	3 649 071	192 692	63 389	32 295	60 638	758 923	158 719
717 010	38 709 452	4 670 743	72 602	1 139 621	4 683 726	203 863	99 312	62 709	63 355	566 386	104 267
291 025	64 736 425	12 785 711	123 879	2 969 073	12 218 896	474 749	205 227	541 039	126 616	1 119 719	148 049
478 652	16 342 619	8 989 679	73 132	3 208 038	8 991 297	355 799	174 045	948 585	134 088	577 126	57 990
537 511	25 447 775	4 922 871	26 751	1 706 692	4 927 306	214 895	137 265	392 154	39 767	259 492	29 601
636 812	26 653 620	3 170 477	34 646	1 341 884	3 071 324	121 594	151 906	158 153	53 862	231 901	22 128
984 322	45 458 692	7 807 072	188 660	3 058 679	7 448 749	266 619	273 690	403 418	73 490	524 355	100 468
271 141	98 403 613	14 176 414	167 094	4 326 941	13 470 227	520 958	344 753	658 372	143 897	1 724 275	334 050
008 035	103 445 877	17 456 454	196 481	4 108 694	16 902 622	678 612	304 539	603 748	189 971	1 686 105	252 316
652 975	68 444 014	17 083 027	134 529	6 256 614	16 989 927	691 788	463 216	1 498 892	227 717	1 068 519	109 719
916 473	315 752 196	56 522 967	686 764	17 750 928	54 811 525	2 157 977	1 386 198	3 164 430	635 075	5 003 254	796 553
944 847	314 574 625	54 024 766	800 715	17 387 302	54 340 074	2 195 581	1 390 929	4 465 998	539 856	4 578 300	811 969
821 702	314 113 709	52 731 133	787 494	16 518 006	53 058 381	2 278 506	1 392 532	4 399 387	598 250	4 563 216	788 955
186 432	316 149 184	50 468 427	794 304	15 851 573	50 440 064	2 313 799	1 376 612	.	611 098	4 334 931	702 464
222 172	315 316 376	47 417 479	812 761	15 275 719	47 249 487	2 326 185	1 360 291	.	642 411	4 328 654	722 490
461 381	314 546 111	45 658 651	824 904	15 045 815	45 173 000	2 453 440	1 340 165	.	711 842	4 224 565	812 055
830 496	310 470 027	44 292 033	820 719	14 436 070	43 974 328	2 470 709	1 307 953	.	575 178	4 473 736	1 055 976
726 563	310 002 274	41 129 699	817 641	13 911 970	41 109 897	2 465 934	1 252 888	.	601 085	3 973 809	561 333
318 547	309 437 431	39 575 846	832 547	13 794 163	39 576 174	2 435 327	1 221 649	.	647 486	4 106 106	564 852
835 383	307 212 019	40 945 459	828 626	13 873 473	34 920 312	2 390 456	1 372 673	.	684 337	3 727 646	455 516
526 400	312 757 395	47 276 646	800 648	15 384 502	46 465 324	2 348 791	1 340 189	.	624 662	4 331 422	727 216
928 485	209 954 512	.	.	.	.	.	.	.	418 168	2 850 159	.
754 071	183 387 761	.	.	.	.	.	.	.	857 171	3 658 622	.



# XII. Abtheilung. Kirche.

## A. Evangelische Kirche. 1. Eintheilung.

Nach dem Stand von 1894.

XII. Tabelle 1.

Diözesen.	Einwohner*)		Stellen**).						Diözesen.	Einwohner*)		Stellen**).							
	im Ganzen.	davon evangelische.	Pfarrgemeinden.	Pfarreien.	Stiftariate.	Kapitulationsstellen.	Im Ganzen.	Darunter patronatsherrliche.		im Ganzen.	davon evangelische.	Pfarrgemeinden.	Pfarreien.	Stiftariate.	Kapitulationsstellen.	Im Ganzen.	Darunter patronatsherrliche.		
Konstanz . . . . .	224	146 800	7 517	4	5	1	4	10	—	Eppingen . . . . .	14	17 316	12 613	11	11	1	—	12	7
Vörrach . . . . .	43	37 562	25 333	23	23	1	—	24	—	Oberheidelberg . . . . .	44	77 768	38 117	19	20	—	—	20	—
Schoppsheim . . . . .	201	92 462	17 584	12	13	—	2	15	—	Mannheim-Heidelberg . . . . .	2	110 797	58 084	3	10	4	—	14	—
Müllheim . . . . .	51	36 143	15 818	17	17	2	—	19	—	Ladenburg-Weinheim . . . . .	29	49 176	29 788	15	16	—	—	16	—
Emmendingen . . . . .	62	62 240	25 879	18	18	1	—	19	—	Neckargemünd . . . . .	38	26 378	18 404	20	21	—	—	21	3
Freiburg . . . . .	100	110 559	22 262	11	12	2	1	15	—	Neckarbischofsheim . . . . .	25	17 495	12 068	17	18	—	—	18	11
Lahr . . . . .	85	106 812	25 857	18	20	—	2	1	2	Sinsheim . . . . .	24	26 524	15 627	16	16	1	—	17	10
Hornberg . . . . .	135	105 441	21 876	14	13	2	2	17	—	Wosbach . . . . .	67	40 688	19 171	17	18	1	—	19	15
Rheinbischofsheim . . . . .	105	110 435	26 331	17	17	1	3	21	—	Abelsheim . . . . .	62	36 678	8 197	12	12	—	—	12	10
Karlsruhe-Stadt . . . . .	67	183 556	54 003	6	11	3	—	14	—	Boyberg . . . . .	43	24 760	8 303	11	12	—	—	12	12
Karlsruhe-Land . . . . .	31	61 257	25 143	16	16	—	1	17	—	Wertheim . . . . .	62	41 027	10 111	8	9	—	1	10	9
Durlach . . . . .	25	36 074	25 043	11	12	1	—	13	1	<b>Zusam. 25 Diözesen</b>	<b>1605</b>	<b>1 657 867</b>	<b>597 518</b>	<b>355</b>	<b>382</b>	<b>23</b>	<b>15</b>	<b>420</b>	<b>82</b>
Pforzheim . . . . .	35	65 394	51 247	21	23	2	—	25	1										
Bretten . . . . .	31	34 525	23 142	18	19	—	—	19	1										

\*) nach der Volkszählung vom 1. Dezember 1890.

\*\*) außerdem 3 Militärgemeinden (in Freiburg, Kaffatt und Karlsruhe) und 3 Geistliche an Staatsanstalten (in Illenau, Freiburg, Bruchsal).

### 2. Aeußerungen des kirchlichen Lebens 1894.

Nach der Veröffentlichung des evangelischen Oberkirchenraths.

Diözesen.	Kirchliche Trauungen			Taufen.	Konfirmationen.	Kirchliche Begräbnisse.	Kirchgänger (Erwachsene und Schulkinder).	Abendmahls-gäste (Hauskommunionen eingeschlossen).	Ertrag der			
	von rein evangel. Paaren.	von konfessionell gemischt. Paaren.	von konfessionell gemischt. Paaren.						Kirchen- und Schulopfer.	kirchlichen Landeskollekten.	kirchlichen Orts- und Bezirkskollekten.	sonstigen kirchlichen Sammlungen.
Konstanz . . . . .	20	20	20	200	152	135	1 990	3 751	2 578	603	239	7 038
Vörrach . . . . .	184	44	19	753	505	529	6 527	11 973	6 378	1 159	1 281	7 939
Schoppsheim . . . . .	126	31	20	531	337	339	4 107	9 275	4 127	708	423	9 964
Müllheim . . . . .	89	8	2	373	339	289	4 308	8 527	3 539	800	600	10 060
Emmendingen . . . . .	185	20	13	816	558	549	8 157	14 511	5 960	1 001	628	12 759
Freiburg . . . . .	116	46	56	611	438	382	6 439	13 627	5 772	1 232	221	19 814
Lahr . . . . .	176	32	27	753	565	522	8 015	16 349	5 635	2 110	3 720	16 763
Hornberg . . . . .	148	19	14	727	440	615	6 563	13 625	7 073	714	3 575	5 162
Rheinbischofsheim . . . . .	159	14	5	832	528	548	6 928	13 550	4 372	808	1 269	7 532
Karlsruhe-Stadt . . . . .	315	151	132	1 466	914	968	9 561	25 104	13 635	5 566	2 692	18 662
Karlsruhe-Land . . . . .	166	8	1	960	639	693	9 394	14 408	4 581	1 175	1 332	12 573
Durlach . . . . .	199	14	10	1 083	565	704	6 991	11 808	4 927	940	614	13 300
Pforzheim . . . . .	353	56	20	1 800	1 163	1 286	9 499	18 500	9 572	1 857	1 013	44 866
Bretten . . . . .	130	7	—	729	597	448	10 487	13 421	4 465	1 137	1 374	8 027
Eppingen . . . . .	76	3	3	450	352	277	5 019	8 329	2 217	585	679	4 920
Oberheidelberg . . . . .	300	41	22	1 698	903	1 086	10 907	32 054	6 974	1 353	2 042	14 767
Mannheim-Heidelberg . . . . .	484	239	146	2 176	1 008	1 413	5 503	15 190	7 422	1 739	1 048	17 700
Ladenburg-Weinheim . . . . .	163	39	24	1 218	699	800	6 499	19 966	5 408	1 027	1 573	6 691
Neckargemünd . . . . .	125	13	7	648	451	406	5 832	15 514	4 019	911	727	4 216
Neckarbischofsheim . . . . .	90	1	1	358	276	256	5 059	9 793	2 544	732	401	3 701
Sinsheim . . . . .	117	6	1	522	378	351	6 672	13 087	3 566	902	609	2 905
Wosbach . . . . .	115	17	5	638	444	447	6 451	15 880	4 015	857	596	6 987
Abelsheim . . . . .	49	1	—	228	206	166	3 713	6 532	1 539	491	505	2 892
Boyberg . . . . .	48	1	—	234	202	162	4 347	7 354	1 641	382	159	1 650
Wertheim . . . . .	69	3	—	252	233	209	4 251	7 736	1 999	547	428	2 114
<b>Großherzogthum</b>	<b>4 002</b>	<b>834</b>	<b>548</b>	<b>20 056</b>	<b>12 892</b>	<b>13 580</b>	<b>163 219</b>	<b>339 864</b>	<b>123 958</b>	<b>29 336</b>	<b>27 748</b>	<b>1) 263 002</b>
1893 . . . . .	4 080	875	484	20 707	13 871	14 334	167 937	339 716	124 052	30 571	24 709	225 299
1892 . . . . .	3 900	800	477	19 995	13 888	13 455	166 368	330 433	121 286	28 754	26 532	240 980
1891 . . . . .	3 898	820	517	20 322	13 285	13 598	169 669	323 929	116 510	25 891	26 108	205 384
1890 . . . . .	3 793	808	583	18 928	13 222	13 161	168 074	318 842	107 552	27 247	27 302	202 175
1889 . . . . .	3 817	762	526	19 178	13 063	12 977	169 570	313 908	110 308	24 496	20 966	187 738

1) darunter 52 264 M für den Gustav-Adolf-Verein, 67 604 M für die Mission, 143 134 M für sonstige Zwecke.



Nach: Kirche.  
B. Katholische Kirche.  
Eintheilung.

XII. Tabelle 2.

Nach dem Stand von 1894.

Landkapitel.	Zugehörige politische Gemeinden.	Einwohner*)		Pfarrengemeinden.	Stellen**).					Besetzung der Pfarreien und Kaplaneien				
		im Ganzen.	davon katholische.		Pfarreien und Pfarrkuratien.	Kaplaneien (Beneficäte).	Bestitete Hilfs- priesterstellen.	Im Ganzen.	durch					
									landesberühmte Präbendaten.	freie kollatur des Erzbischofs.	Lehnvorschlag.	fürstl. und andere Präbendaten.	alternirende Präbendaten.	freitrag.
Engen	39	20 506	20 173	24	24	8	3	35	5	5	7	14	1	—
Konstanz	14	26 353	22 507	11	15	7	5	27	8	14	—	—	—	—
Hegau	27	17 746	15 282	21	21	4	1	26	14	8	—	3	—	—
Mehlfirch	35	15 195	14 881	23	23	4	2	29	2	2	6	16	1	—
Stodach	32	16 173	15 781	26	26	5	3	34	12	9	4	6	—	—
Vinzgau	64	33 520	32 270	39	38	23	10	71	25	13	6	13	1	2
Weisingen	21	10 672	8 597	16	16	2	1	19	—	7	1	10	—	—
Willingen	67	42 919	40 046	39	39	12	9	60	11	13	—	27	—	—
Stühlingen	50	19 667	19 315	21	20	4	9	33	9	2	2	11	—	—
Klettgau	36	16 031	15 017	16	16	2	5	23	9	7	—	2	—	—
Waldshut	65	28 610	27 896	26	26	2	12	40	9	5	11	—	1	—
Wiesenthal	114	85 537	45 968	28	28	4	16	48	8	12	11	—	—	—
Breisach	71	47 354	39 668	43	43	5	1)21	69	22	10	11	5	—	—
Endingen	23	26 467	16 215	15	15	4	4	23	12	3	2	2	—	—
Freiburg	59	100 792	68 249	29	29	4	12	45	11	10	7	4	1	—
Neuenburg	45	29 251	9 961	13	13	2	2	17	9	3	2	1	—	—
Lahr	67	81 056	53 814	41	41	—	12	53	12	6	13	9	—	1
Triberg	50	49 006	31 801	24	24	2	7	33	10	4	3	9	—	—
Offenburg	53	65 229	51 635	24	24	2	17	43	11	7	6	2	—	—
Ottersweier	79	82 519	67 194	45	44	2	15	61	17	18	11	—	—	—
Gernsbach	39	67 264	56 753	22	22	1	12	35	15	3	5	—	—	—
Ettlingen	54	142 290	67 374	19	19	1	10	30	17	2	1	—	—	—
Bruchsal	46	64 871	27 544	20	23	1	3	27	4	15	5	—	—	—
Philippsburg	13	22 351	14 408	8	8	1	1	10	1	5	2	—	—	—
St. Leon	31	50 559	32 674	21	21	2	6	29	3	8	11	1	—	—
Mühlhausen	31	65 922	12 066	6	6	—	2	8	5	1	—	—	—	—
Heidelberg	34	170 230	69 380	18	20	1	11	32	13	6	1	—	—	—
Weinheim	36	55 494	18 916	15	15	1	4	20	9	2	2	1	1	—
Waldstadt	78	61 777	17 804	22	22	1	5	28	5	4	11	2	—	—
Mosbach	47	33 365	14 899	16	16	1	3	20	1	10	4	2	—	—
Buchen	48	27 348	15 628	15	15	1	4	20	2	9	5	—	—	—
Waldbrunn	47	21 427	18 922	13	13	—	7	20	—	7	6	—	—	—
Tauberbischofsheim	35	29 216	20 746	22	22	4	4	30	2	11	5	2	3	—
Krautheim	15	7 191	6 350	9	9	2	1	12	—	5	5	1	—	—
Lauda	39	22 663	17 094	23	23	2	4	29	3	16	5	1	—	—
Zusammen 35 Landkapitel	1 604	1 656 571	1 026 828	773	779	117	243	1 139	296	262	171	144	9	4
2 Exempte Pfarreien*)	1	1 296	1 291	—	2	2	*)2	6	—	4	—	—	—	—
Zum Ganzen	1 605	1 657 867	1 028 119	773	781	119	245	1 145	296	266	171	144	9	4

\*) nach der Volkszählung vom 1. Dezember 1890.  
\*\*) außerdem 3 Militärgeistliche (in Konstanz, Rastatt, Karlsruhe) und 3 Geistliche an Staatsanstalten (in Jünnenau, Freiburg, Bruchsal).  
1) darunter 2 Münsterpräbendare. 2) die dem erzbischöflichen Domkapitel unmittelbar inkorporierte Dompfarre und die mit dem Priesterseminar vereinigte Pfarre St. Peter. \*) außerdem 6 Dompräbendare.

XII. Tabelle 3.

C. Israelitische Religionsgemeinschaft.

Rabbinats- bezirke.	Religionsgemeinden.			Rabbinats- bezirke.	Religionsgemeinden.			Rabbinats- bezirke.	Religionsgemeinden.		
	Zahl.	Ein- wohner im Ganzen*).	Davon Israe- liten.		Zahl.	Ein- wohner im Ganzen*).	Davon Israe- liten.		Zahl.	Ein- wohner im Ganzen*).	Davon Israe- liten.
Gailingen	6	22 459	1 862	Bretten	17	27 911	1 763	Mosbach	13	15 735	868
Sulzburg	4	13 416	1 002	Bruchsal	13	36 867	1 786	Merchingen	13	11 622	872
Freiburg	5	61 368	2 440	Heidelberg	20	84 076	2 150	Bertheim	15	24 758	1 258
Offenburg	11	34 957	1 918	Ladenburg	4	11 434	355	Zum Ganzen			
Bühl	14	57 620	1 752	Sinsheim	16	17 866	1 081	15 Bezirke	154	602 819	1)26 106
Karlsruhe-Pforz- heim	2	103 672	2 446	Mannheim	1	79 058	4 553				

\*) nach der Volkszählung vom 1. Dezember 1890.  
1) Die übrigen 629 Israeliten leben in der Diaspora und sind keinem bestimmten Rabbinatsbezirk zugetheilt.



XII. Noch: Tabelle 4.

Noch: D. Dertliche Kirchensteuern.

Bezirksamt.	Kirchspiel, in welchem örtliche Kirchensteuer zur Feststellung kam.	Zahl der zum Kirchspiel gehörenden Gemartungen.	Durch Kirchensteuer aufzubringende Beträge			Kirchensteuerpflichtige Steuerkapitalien *)			Steuerfuß			Erträgniß der Kirchensteuer nach dem Voranschlag		
			nach Artikel		zusammen.	nach Artikel		zusammen.	von den nach Artikel	zusammen.	von den nach Artikel		zusammen.	
			12	13		12	13				12	13		
			des Gesetzes v. 26. VI. 1888.			des Gesetzes vom 26. VI. 1888.			für gewöhnliche Kirchensteuer.			für beide Steuern zusammen.		
<b>II. Katholische Kirche.</b>														
<b>a. Im Jahre 1893 festgestellte örtliche Kirchensteuern.</b>														
Messkirch . . .	Wasser . . .	4	350	—	350	996 770	—	3,5	—	—	349	—	349	
Ueberlingen . . .	Marldorf . . .	1	1 040	—	1 040	2 490 280	—	5	—	—	1 245	—	1 245	
Triberg . . .	Kußbach . . .	1	330	717	1 047	852 760	72 960	—	8	12	1 023	59	1 082	
St. Blasien . . .	Triberg . . .	4	—	3 429	3 429	4 632 911	1 047 912	—	7	—	3 243	734	3 977	
Freiburg . . .	Schluchsee . . .	8	403	889	1 292	923 600	714 850	—	6	10	923	429	1 352	
Neustadt . . .	Freiburg <sup>1)</sup> . . .	1	8 743	26 781	35 524	83 951 264	11 574 340	—	2,8	4	33 580	3 459	37 039	
Waldkirch . . .	Altglashütten . . .	4	—	1 593	1 593	802 196	1 471 693	—	8	—	642	1 177	1 819	
Lahr . . .	Elzach . . .	4	488	380	868	3 787 245	<sup>2)</sup> 304 700	—	1	2 1/3	884	30	914	
Oberkirch . . .	Heiligenzell . . .	1	—	1 857	1 857	555 752	180 382	—	26	—	1 445	469	1 914	
Offenburg . . .	Oberkirch . . .	8	4 171	—	4 171	9 242 482	—	5	—	—	4 621	—	4 621	
" . . .	Appenweier . . .	1	1 478	—	1 478	3 139 005	—	4	—	—	1 256	—	1 256	
" . . .	Diersburg . . .	1	155	—	<sup>3)</sup> 155	319 996	—	5	—	—	160	—	160	
" . . .	Nesselried . . .	1	706	750	1 456	1 012 104	368 966	—	6	13	1 316	221	1 537	
Wolfach . . .	Dölsbach . . .	1	592	1 128	1 720	1 569 845	410 120	—	6	10	1 570	246	1 816	
Durlach . . .	Haslach . . .	<sup>4)</sup> 1	810	—	810	2 571 000	—	4	—	—	1 028	—	1 028	
Ettlingen . . .	Böschbach . . .	1	151	649	800	893 899	13 757	—	7	9	804	10	814	
Mannheim . . .	Börsersbach . . .	1	—	1 154	1 154	756 451	390 418	—	10	—	756	391	1 147	
" . . .	Ivesheim . . .	1	223	—	223	599 777	—	4	—	—	240	—	240	
Abelsheim . . .	Mannheim <sup>1)</sup> . . .	1	—	44 776	44 776	61 571 271	28 972 549	—	5	—	30 786	14 486	45 272	
Buchen . . .	Rosenberg . . .	4	—	626	626	451 322	593 149	—	6	—	271	356	627	
" . . .	Bregingen . . .	1	371	—	371	991 895	—	4	—	—	397	—	397	
Laubersbischöfsh. . .	Mudau . . .	5	866	173	1 039	1 977 600	51 034	—	1	6	1 187	5	1 192	
" . . .	Erlenbach . . .	1	288	39	327	624 068	21 680	—	1	5	312	2	314	
" . . .	Großrinderfeld . . .	1	929	1 194	2 123	2 660 260	345 310	—	4	8	2 128	138	2 266	
" . . .	Hedfeld . . .	1	418	866	1 284	868 158	224 977	—	8	13	1 129	180	1 309	
" . . .	Kuppriehausen . . .	<sup>5)</sup> 1	313	898	1 211	705 531	24 916	—	13	18	1 270	32	1 302	
" . . .	Lauda . . .	1	1 508	—	1 508	<sup>6)</sup> 3 214 796	—	5	—	—	1 607	—	1 607	
" . . .	Lengentrieden . . .	<sup>7)</sup> 1	98	91	189	170 940	920	—	6	11	188	1	189	
" . . .	Nesselhausen . . .	1	400	—	400	1 371 882	—	3	—	—	412	—	412	
" . . .	Oberwittighausen . . .	<sup>8)</sup> 1	331	529	860	1 135 917	86 340	—	5	8	909	43	952	
" . . .	Poppenhausen . . .	2	467	—	467	1 088 196	—	5	—	—	544	—	544	
" . . .	Uffingen . . .	<sup>7)</sup> 1	51	45	96	117 600	3 830	—	4	9	106	1	107	
" . . .	Untervittighausen . . .	<sup>9)</sup> 1	382	737	1 119	2 243 480	178 610	—	4	5	1 122	71	1 193	
" . . .	Winzenhofen . . .	2	262	—	262	551 019	—	4,8	—	—	264	—	264	
Zusammen 34 Kirchspiele . . .		69	26 324	89 301	115 625	198 841 272	47 053 413	—	—	—	97 717	22 540	120 257	
1892 14 " . . .		29	4 435	13 231	17 666	23 510 313	5 295 320	—	—	—	14 457	3 457	17 914	
1891 6 " . . .		9	3 860	1 003	4 863	8 656 670	415 064	—	—	—	4 815	216	5 031	

\*) Die Einkommensteueransätze im dreifachen Betrag, Kapitalrentensteuerkapitalien zu 2/10, sowie bei den nach §. 13 steuerpflichtigen Kapitalien außerdem die im Kirchensteuergesetz vorgesehenen gleichmäßigen Ermäßigungen.  
<sup>1)</sup> Gesamtkirchengemeinde.  
<sup>2)</sup> Auf den Bezug der Kapitalrentensteuerkapitalien wurde verzichtet.  
<sup>3)</sup> Außerdem haben die Kirchspieleinwohner im Jahre 1893 zur Deckung eines weiteren voranschlagsmäßigen Bedürfnisses von 100 M aus ihrem Grundsteuerkapital auf auswärtigen Gemartungen im Betrag von 207 020 M eine freiwillige Steuer zu 5 S von 100 M im Betrag von 104 M aufgebracht.  
<sup>4)</sup> Die noch zum Kirchspiel gehörige Gemartung Hestetten wird, weil Filiale mit eigenem Gottesdienst, nicht zur Kirchensteuer für Haslach beigezogen.  
<sup>5)</sup> Die beiden noch zum Kirchspiel Kuppriehausen gehörigen Gemartungen Lengentrieden und Uffingen (Filialen mit eigenen Kirchen) bleiben nach Vereinbarung von der Kirchensteuer für Kuppriehausen unter der Bedingung frei, daß Lengentrieden 22 % der Gehalte der niederen kirchlichen Bediensteten und 10% der Kosten der Pfarrhausreparaturen bezahlt und Uffingen die Kirsmärkte von Kuppriehausen von der Kirchensteuer für Uffingen frei läßt.  
<sup>6)</sup> Auf den Bezug der nach Art. 13 pflichtigen Kapitalien wurde verzichtet, obwohl der ganze Aufwand für b a u l i c h e Bedürfnisse bestimmt ist.  
<sup>7)</sup> Vergl. die Anmerkung <sup>5)</sup>.  
<sup>8)</sup> " " "  
<sup>9)</sup> Die noch zum Kirchspiel Untervittighausen gehörige Gemartung Oberwittighausen (Filiale mit eigenem Gottesdienst) bleibt von der Kirchensteuer für Untervittighausen frei, weil die Filiale nur zum Pfarrhaus mitsteuerpflichtig ist und dieses hier nicht in Frage steht.

Bezirksamt.	Kirchspiel, in welchem örtliche Kirchensteuer zur Feststellung zur Feststellung sam.	Zahl der zum Kirchspiel gehörenden Gemarkungen.	Durch Kirchensteuer aufzubringende Beträge		Kirchensteuerpflichtige Steuerkapitalien *)	Steuerfuß			Erträgniß der Kirchensteuer nach dem Voranschlag			
			nach Artikel			nach Artikel		nur für gewöhnliche Kirchensteuer	für Kirchenbau-Steuer.	für beide Steuern zusammen.	von den nach Artikel	
			12	13	12	13	12				13	
			des Gesetzes v. 26. VI. 1888.		des Gesetzes vom 26. VI. 1888.					Pflichtigen.		

Noch: II. Katholische Kirche.

b. Im Jahre 1894 festgestellte örtliche Kirchensteuern.

Konstanz . . .	Böblingen . . .	3	1220	—	1 220	533 900	—	5) (2,5)	—	—	1 206	—	1 206
59 1 082	Liggeringen . . .	4	—	1 234	1 234	682 915	303 972	—	12,5	—	854	380	1 234
34 3 977	Meßkirch . . .	1	440	—	440	495 682	—	9	—	—	446	—	446
29 1 352	Wasser . . .	4	400	—	400	1 004 479	—	4	—	—	402	—	402
59 37 039	Heberlingen . . .	1	1 050	—	1 050	2 445 605	—	5	—	—	1 223	—	1 223
77 1 819	Triberg . . .	1	278	397	675	612 305	17 510	—	7	11	674	12	686
30 914	" . . .	1	330	717	1 047	852 760	72 960	—	8	12	1 023	59	1 082
39 1 914	" . . .	4	—	3 250	3 250	4 500 210	1 188 360	—	6	—	2 700	713	3 413
4 621	St. Blasien . . .	12	303	1 275	1 578	1 247 045	215 230	—	9	12	1 496	194	1 690
1 256	Höhenchwand . . .	8	403	889	1 292	923 600	714 850	—	6	10	924	429	1 353
160	Schluchsee . . .	1	7 662	23 317	30 979	85 520 455	10 772 986	—	3	4	34 208	3 230	37 438
21 1 537	Freiburg . . .	1	—	1 715	1 715	846 850	1 546 385	—	8	—	677	1 237	1 914
46 1 816	Neustadt . . .	4	—	5 335	5 335	5 226 775	1 444 851	—	8	—	4 181	1 156	5 337
1 028	Staufen . . .	1	629	866	1 495	3 580 931	578 664	—	3	4	1 432	174	1 606
10 814	Waldbirch . . .	4	488	380	868	3 787 245	5) 304 700	—	1	2 1/2	884	30	914
91 1 147	Schoppsheim . . .	1	1 315	3 846	5 161	3 516 350	1 157 520	—	9	12	4 219	1 042	5 261
240	Lahr . . .	1	—	2 313	2 313	559 430	174 750	—	32	—	1 788	559	2 347
66 45 272	Oberkirch . . .	8	4 572	—	4 572	9 200 384	—	—	5	—	4 600	—	4 600
66 627	Offenburg . . .	1	866	1 260	2 126	3 270 843	1 115 912	—	3	6	1 962	335	2 297
397	" . . .	1	180	—	180	307 862	—	—	5	—	154	—	154
5 1 192	" . . .	1	673	848	1 521	1 013 053	369 961	—	6	13	1 317	222	1 539
2 314	" . . .	1	566	1 049	1 615	1 588 327	409 580	—	5	9	1 429	205	1 634
8 2 266	Wolfach . . .	1	891	—	891	2 637 987	—	—	4	—	1 055	—	1 055
30 1 309	Kastatt . . .	1	—	1 600	1 600	542 642	146 430	—	24	—	1 302	352	1 654
2 1 302	Durlach . . .	1	140	600	740	894 352	14 140	—	7	9	805	10	815
1 607	Ettlingen . . .	1	—	1 154	1 154	756 451	390 418	—	10	—	757	390	1 147
1 189	Karlsruhe . . .	1	—	34 448	34 448	56 793 540	12 104 380	—	5	—	28 397	6 052	34 449
412	Mannheim . . .	1	223	—	223	599 777	—	—	4	—	240	—	240
3 952	" . . .	1	1 235	43 965	45 200	65 897 432	29 892 003	—	5	5	32 949	14 946	47 895
544	Schwezingen . . .	1	—	1 355	1 355	1 268 409	733 072	—	7	—	888	513	1 401
1 107	" . . .	1	161	487	648	438 999	1 356 668	—	3	7	307	407	714
1 1 193	Eppingen . . .	1	283	—	283	361 725	—	—	7	—	253	—	253
264	Abelsheim . . .	4	—	626	626	451 322	493 149	—	6	—	271	356	627
0 120 257	Buchen . . .	5	866	173	1 039	1 977 600	51 034	—	1	6	1 187	5	1 192
7 17 914	" . . .	2	495	—	495	1 282 990	—	—	4	—	513	—	513
6 5 031	Mosbach . . .	11	174	760	934	1 747 706	50 326	—	5	6	1 049	25	1 074
kapitalien	" . . .	1	—	550	550	295 518	6 130	—	19	—	561	12	573

\*) Die Einkommensteueranschläge im dreifachen Betrag, Kapitalrentensteuerkapitalien zu 2/100 sowie bei den nach §. 13 steuerpflichtigen Kapitalien außerdem die im Kirchensteuergesetz vorgesehenen gesetzmäßigen Ermäßigungen.

1) Bauaufwand; auf den Bezug der nach Art. 13 pflichtigen Kapitalien wurde verzichtet.

2) Steuerfuß für die Filiale von Mos auf die Hälfte ermäßigt.

3) GesamtKirchengemeinde.

4) Die noch zum Kirchspiel Staufen gehörigen beiden Gemarkungen Rorsingen und Ofnadingen werden, weil Filialen mit eigenen Kirchen, nicht zur Kirchensteuer für Staufen beigezogen.

5) Auf den Bezug der Kapitalrentensteuerkapitalien wurde verzichtet.

6) Steuerfuß für die Kapitalrentensteuerkapitalien 8,6 statt 9,6 %.

7) Außerdem haben die Kirchspielseinwohner im Jahre 1894 zur Deckung eines weiteren voranschlagsmäßigen Bedürfnisses von 100 M aus ihrem Grundsteuerkapital auf auswärtigen Gemarkungen im Betrag von 239 250 M eine freiwillige Steuer zu 5 % von 100 M im Betrag von 120 M aufgebracht.

8) Zu diesem Steuerfuß wurde auf 10 Jahre die staatliche Genehmigung erteilt.

9) Die noch zum Kirchspiel gehörige Gemarkung Hoftetten wird, weil Filiale mit eigenem Gottesdienst, nicht zur Kirchensteuer für Haslach beigezogen.

10) mit Ausnahme des Stadtteils Mühlburg.

11) Die noch zum Kirchspiel gehörige Gemarkung Sulzbach wird, weil Filiale mit eigenem Gottesdienst, nicht zur Kirchensteuer für Willigheim beigezogen.

Bezirksamt.	Kirchspiel, in welchem örtliche Kirchensteuer zur Feststellung kam.	Zahl der zum Kirchspiel gehörenden Gemarkungen.	Durch Kirchensteuer aufzubringende Beträge		Kirchensteuerpflichtige Steuerkapitalien *)	Steuerfuß			Erträgniß der Kirchensteuer nach dem Voranschlag				
			nach Artikel			nach Artikel		nur für gewöhnliche Kirchensteuer.	für Kirchenbau-Steuer.	für beide Steuern zusammen.	von den nach		zu- sam- men.
			12	13		12	13				Artikel		
			des Gesetzes v. 26. VI. 1888.			des Gesetzes vom 26. VI. 1888.					12	13	
M.	M.	M.	M.	M.	M.	M.	M.	M.					
Noch: II. Katholische Kirche.													
Noch: b. Im Jahre 1894 festgestellte örtliche Kirchensteuern.													
Tauberbischofsb.	Erlenbach . . .	1	288	39	327	624 068	21 680	—	1	5	312	2	314
"	Großrinderfeld . .	1	637	1 474	2 111	2 696 790	233 690	—	6	8	2 158	140	2 298
"	Kupprichshausen . .	1 <sup>1)</sup>	126	260	386	707 155	25 516	—	4	6	424	10	434
"	Lauda . . .	1 <sup>2)</sup>	1508	—	1 508	3 214 796	—	—	—	—	1 607	—	1 607
"	Lengenrieden . . .	1 <sup>3)</sup>	29	62	91	193 876	3 414	—	4	5	97	1	98
"	Messelshausen . . .	1	271	243	514	1 217 450	177 130	—	2	4	487	35	522
"	Oberhalbach . . .	1	284	394	678	722 401	89 406	—	5	9	650	45	695
"	Oberwittighausen <sup>4)</sup>	1	171	880	1 051	1 148 705	70 240	—	8	9	1 034	56	1 090
"	Boppenhausen . . .	2	467	—	467	1 088 196	—	5	—	—	544	—	544
"	Löffingen . . .	1 <sup>5)</sup>	46	47	93	118 350	3 630	—	4	8	95	1	96
"	Unterwittighausen <sup>6)</sup>	1	151	670	821	2 224 101	177 350	—	3	4	890	53	943
"	Winzenhofen . . .	2	262	—	262	551 019	—	4,8	—	—	264	—	264
Zusammen	49 Kirchspiele . .	102	30 083	138 478	168 561	282 170 363	66 427 997	—	—	—	146 895	33 388	180 283
	1893 34 . . .	69	26 324	89 301	115 625	198 841 272	47 053 413	—	—	—	97 717	22 540	120 257
	1892 14 . . .	29	4 435	13 231	17 666	23 510 313	5 295 320	—	—	—	14 457	3 457	17 914
	1891 6 . . .	9	3 860	1 003	4 863	8 656 670	415 064	—	—	—	4 815	216	5 031

\*) Die Einkommensteueranschläge im dreifachen Betrag, Kapitalrentensteuerkapitalien zu  $\frac{2}{10}$ , sowie bei den nach §. 13 steuerpflichtigen Kapitalien außerdem die im Kirchensteuergesetz vorgeordneten gesetzlichen Ermäßigungen.

1) Die beiden noch zum Kirchspiel Kupprichshausen gehörigen Gemarkungen Lengeneden und Löffingen (Zillale mit eigenen Kirchen) bleiben nach Vereinbarung von der Kirchensteuer für Kupprichshausen unter der Bedingung frei, daß Lengeneden 22  $\frac{1}{2}$  der Gehalte der niederen kirchlichen Bediensteten und 10% der Kosten der Pfarrhausreparaturen bezahlt und Löffingen die Ausmärtler von Kupprichshausen von der Kirchensteuer für Löffingen frei läßt.

2) Bauaufwand; auf den Bezug der nach Art. 13 pflichtigen Kapitalien wurde verzichtet.

3) Siehe die Anmerkung 1).

4) Siehe die Anmerkung 1).

5) Die noch zum Kirchspiel Unterwittighausen gehörige Gemarkung Oberwittighausen (Zillale mit eigenem Gottesdienst) bleibt von der Kirchensteuer für Unterwittighausen frei, weil die Zillale nur zum Pfarrhaus mitsteuerpflichtig ist und dieses hier nicht in Frage steht.

ß der  
ter nach  
nischlag

ch  
zu-  
sam-  
men.  
.

2 314  
40 2 298  
10 434  
- 1 607  
1 98  
35 522  
45 695  
56 1 090  
- 544  
1 96  
53 943  
- 264

88 180 288  
40 120 257  
57 17 914  
16 5 031

apitalien  
ben nach  
enthalten  
frei läßt.

hensteuer

## Anhang A.

### Die größeren Gemeinden.

#### Inhalt.

	Seite
Tabelle 1. Gebäude: Bestand 1864 und 1890, Zu- und Abgang 1894 . . . . .	428
" 2. Die Bevölkerung, ihre Wohnverhältnisse und ihre innere Zusammensetzung nach der Volkszählung vom 1. Dezember 1890 bezw. vom 2. Dezember 1895 . . . . .	429
" 3. Geborene, Gestorbene (auch deren Familienstand und einige besondere Todesursachen), Eheschließungen und Ehetrennungen 1894 . . . . .	432
" 4. Alter der Gestorbenen 1894 . . . . .	434
" 5. Selbstmorde, gewaltsame Todesfälle aus zufälligen Ursachen und in Folge von Verbrechen und Vergehen 1894 . . . . .	435
" 6. Verlust und Erwerbung der Staatsangehörigkeit 1894 . . . . .	436
" 7. Ertragende und nicht ertragende Flächen 1893 (fällt aus; vergl. Jahrgang 1893, Seite 438) . . . . .	436
" 8. Viehstand 1894 . . . . .	436
" 9. Die im Jahre 1894 neu eröffneten Gewerbebetriebe . . . . .	437
" 10. Wirthschaften u. zum Branntweinschant bezw. Branntweinverkauf berechnete Geschäfte Ende 1894 . . . . .	437
" 11. Post- und Telegraphenverkehr 1894 . . . . .	438
" 12. Gebäudeversicherung bei der Generalbrandkasse 1894 . . . . .	440
" 13. Ärztliches Personal und Apotheken, Gestorbene nach ärztlicher Behandlung und Erkrankungen an Infektionskrankheiten 1894 . . . . .	440
" 14. Unterrichts- und Bildungsanstalten 1894 . . . . .	441
" 15. Erlebte Polizeianzeigen 1894 . . . . .	441
" 16. Bürgermeisteramtliche Thätigkeit (Betreibungen und erlebte Rechtsstreite), Pfandeinträge und Pfandstriche, liegenschaftliche Zwangsveräußerungen 1894 . . . . .	442
" 17. Aus dem Gemeinde-Voranschlag für 1895 . . . . .	444
" 18. Gemeinde-Rechnungswesen 1893 . . . . .	446
" 19. Steuerkapital und Erträge an direkten Steuern des Staates 1894 . . . . .	448
" 20. Erträge der Verbrauchssteuern zc. des Staates 1894 . . . . .	450

Die größeren Gemeinden.  
Gebäude: Bestand 1864 und 1890,  
Zu- und Abgang 1894.

Anhang A. Tabelle 1  
(vergl. Abth. II. Tab. 5).

Nach den Volkszählungen bezw. den Angaben der Bürgermeisterämter.

1 Gemeinden. <small>(Stadtgemeinden mit mehr als 3000, Landgemeinden mit mehr als 4000 Einwohnern, sowie Kehl.)</small>	2 Bebaute Grundstücke (Hauptgebäude) 1890		3 Neben-gebäude (1864).	4 Zugang (einschl. Erlass) 1894		5 Abgang 1894								6 Hauptausbesserungen 1894		
	mit Wohngebäuden.	mit sonst. selbstständigen Gebäuden.		an Hauptgebäuden.	an Nebengebäuden.	an Hauptgebäuden durch:				an Nebengebäuden durch:				an Hauptgebäuden.	an Nebengebäuden.	
						Feuer.	Sturm.	Wasser.	Abbruch.	Feuer.	Sturm.	Wasser.	Abbruch.			
Mannheim . . . . .	3 331	210	1 158	89	332	—	9	—	—	4	88	—	—	44	140	
Karlsruhe . . . . .	3 307	134	1 438	81	115	—	1	—	—	—	2	—	—	88	—	
Freiburg . . . . .	3 236	109	886	157	127	—	3	—	—	—	27	—	—	62	55	
Heidelberg . . . . .	1 911	98	857	10	91	—	2	—	—	—	36	—	—	17	30	
Pforzheim . . . . .	1 764	62	761	66	64	2	24	—	—	1	10	—	—	23	16	
Konstanz . . . . .	1 098	153	501	33	43	1	—	—	—	1	8	—	—	69	51	
Baden . . . . .	1 112	58	372	25	42	—	16	—	—	—	42	—	—	40	52	
Bruchsal . . . . .	1 100	51	907	19	40	2	1	—	—	1	10	—	—	30	31	
Rastatt . . . . .	759	58	513	24	46	—	—	—	—	1	3	—	—	26	48	
Lahr . . . . .	1 068	95	598	15	14	—	3	—	—	—	6	—	—	42	54	
Offenburg . . . . .	729	61	337	22	66	1	4	—	—	2	20	—	—	17	20	
Weinheim . . . . .	940	58	721	33	91	2	1	—	—	4	1	—	—	36	42	
Durlach . . . . .	605	60	475	29	57	1	—	—	—	—	—	—	—	13	12	
Lörrach . . . . .	482	18	372	10	32	—	—	—	—	—	4	—	—	1	10	
Ettlingen . . . . .	476	34	478	13	21	—	2	—	—	1	2	—	—	14	13	
Billingen . . . . .	679	78	205	10	7	—	—	—	—	—	—	—	—	4	—	
Neckarau Landgemeinde	659	17	340	29	42	—	5	—	—	—	2	—	—	22	36	
Käferthal Landgemeinde	462	15	287	4	70	—	1	—	—	1	6	—	—	2	5	
Brözingen Landgemeinde	349	13	340	3	7	—	—	—	—	—	2	—	—	8	3	
Schweizingen . . . . .	511	14	457	16	21	—	3	—	—	—	4	—	—	2	7	
Hodenheim Landgemeinde	720	17	615	13	32	—	4	—	—	—	16	—	—	19	8	
Eberbach . . . . .	542	110	287	7	13	—	1	—	—	—	2	—	—	5	8	
Emmendingen . . . . .	389	38	458	6	27	—	1	—	—	4	3	—	—	6	5	
Furtwangen . . . . .	398	26	35	5	6	—	—	—	—	—	2	—	—	21	4	
Ueberlingen . . . . .	541	26	249	13	24	—	—	—	—	—	2	—	—	5	—	
Bretten . . . . .	471	30	378	15	35	3	1	—	—	10	6	—	—	19	17	
Waldfirch . . . . .	429	44	264	11	24	—	1	—	—	—	3	—	—	12	11	
Säckingen . . . . .	308	46	178	10	13	—	2	—	—	—	3	—	—	14	4	
Donaueschingen . . . . .	476	40	124	26	25	1	20	—	—	—	19	—	—	1	—	
Eppingen . . . . .	417	27	402	2	23	—	—	—	—	8	2	—	—	12	11	
Wertheim . . . . .	479	64	89	—	4	—	—	—	—	—	4	—	—	17	7	
Mosbach . . . . .	386	40	239	5	4	—	—	—	—	—	—	—	—	6	3	
Achern . . . . .	314	13	252	2	5	1	—	—	—	2	—	—	—	5	12	
Wiesloch . . . . .	447	22	371	5	11	—	—	—	—	—	2	—	—	15	1	
Laubersbischofsheim . . . . .	468	69	308	9	13	7	1	—	—	6	—	—	—	2	2	
Ladenburg . . . . .	370	38	382	2	9	—	—	—	—	—	10	—	—	1	4	
Müllheim . . . . .	379	17	576	—	6	—	—	—	—	—	1	—	—	15	15	
Wallbüren . . . . .	427	11	341	2	4	—	1	—	—	—	—	—	—	7	5	
Schoppsheim . . . . .	250	16	232	7	15	—	—	—	—	—	—	—	—	9	6	
Zell i. W. . . . .	193	25	89	5	11	—	—	—	—	—	2	—	—	11	15	
Breisach . . . . .	545	39	378	7	—	—	1	—	—	—	—	—	—	2	—	
Bühl . . . . .	389	19	236	7	22	1	2	—	—	—	5	—	—	8	12	
Kehl, Stadt und Dorf . . . . .	703	51	232	14	25	—	3	—	—	—	—	—	—	3	14	
Zusammen 1894 . . . . .	.	.	.	861	1 679	22	113	—	—	46	355	—	—	775	789	
" 1893 . . . . .	.	.	.	673	1 698	37	136	—	—	39	494	—	—	796	837	
" 1892 . . . . .	.	.	.	657	1 743	32	110	—	—	28	423	—	—	721	725	
" 1891 . . . . .	.	.	.	779	1 957	20	129	—	—	26	527	—	—	752	692	
" 1890 . . . . .	34 619	2 224	.	843	2 065	15	119	1	—	41	459	—	—	841	860	
" 1889 . . . . .	.	.	.	904	2 197	13	94	—	—	52	498	—	—	927	763	
" 1888 . . . . .	.	.	.	858	1 926	11	101	—	—	30	402	—	—	956	695	
" 1887 . . . . .	.	.	.	813	1 530	9	117	1	—	9	401	1	—	694	620	
" 1886 . . . . .	.	.	.	730	1 456	14	95	—	—	17	259	—	—	612	673	
" 1885 . . . . .	31 153	2 105	.	565	1 108	15	90	—	—	30	302	—	—	411	493	
Durchschnitt 1885/94 . . . . .	.	.	.	768	1 736	19	110	0,2	—	32	412	0,1	—	749	715	
1864 . . . . .	.	.	18 718	.	.	.	.	.	.	.	.	.	.	.	.	.

Gemeinden  
(Stadtgemeinden mit mehr als 3000, Landgemeinden mit mehr als 4000 Einwohnern, sowie Kehl.)

Mannheim  
Karlsruhe  
Freiburg  
Heidelberg  
Pforzheim  
Konstanz  
Baden  
Bruchsal  
Rastatt  
Lahr  
Offenburg  
Weinheim  
Durlach  
Lörrach  
Ettlingen  
Billingen  
Neckarau Landgemeinde  
Käferthal Landgemeinde  
Brözingen Landgemeinde  
Schweizingen  
Hodenheim Landgemeinde  
Eberbach  
Emmendingen  
Furtwangen  
Ueberlingen  
Bretten  
Waldfirch  
Säckingen  
Donaueschingen  
Eppingen  
Wertheim  
Mosbach  
Achern  
Wiesloch  
Laubersbischofsheim  
Ladenburg  
Müllheim  
Wallbüren  
Schoppsheim  
Zell i. W.  
Breisach  
Bühl  
Kehl, Stadt und Dorf

Die Bevölkerung, ihre Wohnverhältnisse und ihre innere Zusammensetzung\*).

Nach der Volkszählung vom 1. Dezember 1890 bezw.  
vom 2. Dezember 1895 (vorläufiges Ergebnis).

Anhang A. Tabelle 2  
(vergl. Abth. II. Tab. 2 u. 3).

1	2	3					7	8	9	10	11	12	13	14				16	17	18	19				
		Bewohnte Gebäude.												Bewohnte Wohnräume.	Bewohnte Wohnräume der bewohnten Gebäude.	Haushaltungen.						Ueberhaupt.	Einwohner am 2. XII. 1895 (vorläufiges Ergebnis).		
		Bewohnte Wohnhäuser.	Ausstattungsgebäude.	Sonstige bewohnte Gebäude.	Sonstige Aufsenhaltsstätten.	Bewohnte Gebäude und Aufsenhaltsstätten.										Zum Ganzen.	Darvon mit einer Person.							Auf 1 gewöhnliche Haushaltung kommen.	Auf 1 gewöhnliche Haushaltung kommen.
Mannheim . . .	79 058	3 297	27	78	211	3 613	34	50 592	4,50	21,74	14,00	16 221	875	4,69	3,06	31	16 252	91 120							
Karlsruhe . . .	73 684	3 249	43	74	—	3 366	17	54 051	4,36	20,79	16,06	14 636	955	4,66	3,60	45	14 681	83 997							
Freiburg . . .	48 909	3 172	32	24	1	3 229	64	35 346	2,96	15,09	10,94	9 519	667	4,57	3,50	47	9 566	53 109							
Heidelberg . . .	31 739	1 942	34	33	2	2 011	34	23 660	3,25	15,66	11,77	6 497	560	4,55	3,50	34	6 531	35 194							
Pforzheim . . .	29 988	1 740	10	23	8	1 781	15	18 694	3,32	16,81	10,50	5 905	291	4,94	3,09	11	5 916	33 345							
Konstanz . . .	16 235	1 102	14	23	13	1 152	13	11 316	2,67	13,83	9,82	3 064	202	4,52	3,51	14	3 078	18 680							
Baden . . .	13 884	1 058	11	23	—	1 092	35	12 763	2,76	12,63	11,69	2 999	262	4,47	4,14	11	3 010	14 861							
Bruchsal . . .	11 909	1 084	10	11	—	1 105	5	7 808	2,08	10,74	7,07	2 286	237	4,47	2,99	13	2 299	12 609							
Rastatt . . .	11 557	721	33	8	1	763	4	6 336	2,28	15,10	8,30	1 705	188	4,34	3,33	34	1 739	13 268							
Lahr . . .	10 805	1 067	3	15	1	1 086	7	7 298	2,29	9,91	6,72	2 484	240	4,25	2,91	5	2 489	11 075							
Offenburg . . .	8 576	721	7	9	—	737	1	6 651	2,41	11,55	9,02	1 769	113	4,60	3,63	8	1 777	9 737							
Weinheim . . .	8 243	932	5	9	—	946	3	5 234	1,95	8,69	6,53	1 839	174	4,30	2,75	5	1 844	9 675							
Durlach . . .	8 241	599	4	14	1	618	2	4 694	2,79	13,30	7,60	1 720	179	4,41	2,68	5	1 725	9 174							
Lörrach . . .	8 121	474	4	11	—	489	5	5 142	3,45	16,53	10,52	1 681	105	4,73	3,02	4	1 685	9 035							
Ettlingen . . .	6 547	479	4	8	—	491	1	3 393	2,57	13,53	6,91	1 238	106	4,67	2,64	4	1 242	6 897							
Billingen . . .	6 423	671	6	4	1	682	6	4 208	2,14	9,34	6,17	1 450	130	4,21	2,80	7	1 457	6 890							
Neckarau Bdg. . .	6 209	652	—	4	1	657	8	3 362	2,08	9,44	6,12	1 368	92	4,55	2,45	1	1 369	7 623							
Käferthal Bdg. . .	5 848	453	4	3	3	463	10	2 676	2,57	12,63	5,78	1 184	53	4,90	2,24	4	1 188	6 659							
Brödingen Bdg. . .	5 167	348	1	2	2	353	—	2 090	2,96	14,61	6,92	1 044	38	4,92	2,00	1	1 045	5 469							
Schweizingen . . .	5 109	501	5	13	3	522	—	3 456	2,06	9,76	6,62	1 071	70	4,61	3,17	5	1 076	5 532							
Hödenheim Bdg. . .	4 958	718	—	7	—	725	3	2 244	1,31	6,83	3,10	952	29	5,21	2,86	—	952	5 254							
Eberbach . . .	4 941	536	2	3	3	544	4	2 948	2,10	9,07	5,42	1 143	110	4,31	2,56	2	1 145	5 039							
Emmendingen . . .	4 263	383	3	9	1	396	3	3 073	2,15	10,71	7,81	849	81	4,40	3,27	3	852	5 130							
Furtwangen . . .	4 204	396	1	8	—	405	1	3 028	2,22	10,36	7,48	898	66	4,67	3,35	1	899	4 502							
Ueberlingen . . .	4 027	539	3	8	—	550	4	3 717	1,82	7,29	6,76	1 001	151	3,86	3,64	3	1 004	4 253							
Bretten . . .	4 020	466	2	4	—	472	3	2 495	1,93	8,50	5,29	907	92	4,44	2,72	2	909	4 510							
Waldkirch . . .	4 017	424	3	1	—	428	2	2 880	2,20	9,37	6,73	938	100	4,20	3,04	3	941	4 309							
Säckingen . . .	3 657	328	4	7	—	339	9	2 797	2,46	10,77	8,25	827	95	4,22	3,30	6	833	3 934							
Donauessingen . . .	3 594	464	5	9	1	479	—	3 114	1,73	7,42	6,50	825	65	4,24	3,70	6	831	3 706							
Eppingen . . .	3 546	413	2	5	—	420	2	2 170	1,88	8,43	5,17	789	88	4,48	2,72	2	791	3 480							
Bertheim . . .	3 535	465	3	6	2	476	8	2 944	1,77	7,40	6,16	841	105	4,15	3,45	3	844	3 555							
Rosbach . . .	3 459	377	5	4	—	386	3	2 595	2,04	8,92	6,72	781	110	4,18	3,20	5	786	3 617							
Uchern . . .	3 396	309	3	3	1	316	4	2 576	1,94	10,72	8,50	611	61	4,51	3,60	3	614	3 703							
Wiesloch . . .	3 326	436	2	4	—	442	2	2 115	1,64	7,50	4,79	725	76	4,54	2,91	2	727	3 340							
Tauberbischofsb. . .	3 321	457	3	7	—	467	7	2 700	1,38	7,07	5,78	640	43	4,93	4,10	3	643	3 382							
Ladenburg . . .	3 284	365	3	2	—	370	2	2 115	2,05	8,87	5,72	757	89	4,22	2,75	3	760	3 424							
Müllheim . . .	3 187	377	2	9	—	388	—	2 513	1,81	8,08	6,48	700	80	4,49	3,54	2	702	3 093							
Wallbürn . . .	3 163	419	4	4	—	427	4	2 352	1,72	7,40	5,51	731	81	4,23	3,17	3	734	3 158							
Schopfheim . . .	3 133	248	2	5	—	255	—	2 143	2,36	12,20	8,40	601	26	5,10	3,49	2	603	3 357							
Zell i. B. . .	3 132	193	1	3	1	198	—	1 783	3,10	15,69	9,01	612	24	5,09	2,88	1	613	3 239							
Breisach . . .	3 088	528	3	7	—	538	15	2 482	1,34	6,72	4,61	720	80	4,16	3,38	3	723	3 496							
Bühl . . .	3 003	381	2	5	—	388	5	2 416	1,78	7,71	6,23	690	88	4,26	3,45	2	692	3 066							
Kehl, Stadt u. Dorf	6 556	693	5	13	—	711	5	3 681	1,64	9,22	5,18	1 157	82	4,75	3,07	6	1 163	7 264							
Zusf. 1890	483 062	34 177	320	522	257	35 276	350	329 651	2,79	13,63	9,34	98 375	7 359	4,58	3,24	355	98 730	535 760							

\*) In dieser Tabelle sind die hauptsächlichsten Ergebnisse der 1890er Volkszählung zusammengefasst. Ausführlichere Darstellung siehe im Jahrgang 1891, Anhang A. Tabellen 2/6.  
 1) Hierzu kommen noch folgende Gemeinden, deren Einwohnerzahl auf die in Spalte 1 angegebene Höhe seit der Zählung am 1. Dezember 1890 gestiegen ist, und zwar die Stadtgemeinden: Madollzell mit 3281 (1890: 2839), Waldshut mit 3052 (1890: 2808), Oberkirch mit 3125 (1890: 2973) und Sinsheim mit 3005 (1890: 2952) Einwohnern, sowie die Landgemeinden: Feudenheim mit 4089 (1890: 3926) und Seddenheim mit 4288 (1890: 3914) Einwohnern.

folgt



Anhang A. No. 2: Tabelle 2  
(vergl. Abth. II. Tab. 2 u. 3).

No. 2: Die Bevölkerung, ihre Wohnverhältnisse

Ordnungs-Zahl.	Gemeinden. (Stadtgemeinden mit mehr als 3000, Landgemeinden mit mehr als 4000 Einwohnern, sowie Kehl.)	Zusammenwohnen und Besitzesart.										Ein-						
		Von den Gebäuden zc. (Spalte 7) sind bewohnt					Von den Haus-haltungen (Spalte 13) wohnen in					Im Gan-zen.	Nach dem Geschlecht:		Nach der Religion:			
		von 1 Haus-haltung.	von 2 und mehr Haus-haltungen.	nur von Eigentümern.	von Eigen-thümern und Wäbern.	nur von Wäbern.	Eigen-thum.	Miethe.	Pacht-wohnung.	Huth-nutzung.	Männ-lich.		Weib-lich.	Evange-liche.	Katho-lik.	Andere Christen.	Israe-lik.	Sonstige.
1	Mannheim . . .	883	2730	521	1868	1224	2455	13018	682	66	79058	40025	39033	39253	34425	791	4553	36
2	Karlsruhe . . .	488	2878	297	1995	1074	2345	11634	588	69	73684	36564	37120	39047	32111	420	2056	50
3	Freiburg . . .	808	2421	538	1616	1075	2184	6986	305	44	48909	23831	25078	12283	35420	192	999	15
4	Heidelberg . . .	543	1468	381	1132	498	1546	4676	240	35	31739	15048	16691	18831	11822	250	807	29
5	Pforzheim . . .	307	1474	210	1094	477	1350	4349	171	35	29988	14560	15428	23568	5544	441	390	45
6	Konstanz . . .	302	850	178	580	394	736	2167	138	23	16235	8532	7703	2861	12842	40	482	10
7	Baden . . .	371	721	267	545	280	832	2025	118	24	13884	6045	7839	3461	10199	94	111	19
8	Bruchsal . . .	497	608	392	469	244	879	1240	149	18	11909	6295	5614	2980	8180	9	729	11
9	Rastatt . . .	292	471	217	361	185	589	903	200	13	11557	7604	3953	2761	8589	17	190	—
10	Lahr . . .	371	715	308	566	212	912	1494	43	35	10805	5086	5719	7077	3597	38	93	—
11	Offenburg . . .	233	504	162	349	226	524	1153	76	16	8576	3999	4577	1595	6619	12	334	16
12	Weinheim . . .	408	538	375	435	136	911	813	57	58	8243	4022	4221	6409	1653	20	161	—
13	Durlach . . .	167	451	122	397	99	542	1112	58	8	8241	4307	3934	6571	1570	75	24	1
14	Lörrach . . .	94	395	66	288	135	399	1202	63	17	8121	4016	4105	4992	2877	30	222	—
15	Ettlingen . . .	153	338	123	284	84	443	711	72	12	6547	3505	3042	1550	4918	24	55	—
16	Billingen . . .	231	451	197	380	105	605	758	57	30	6423	3136	3287	1004	5386	1	30	2
17	Neckarau Landgem.	261	396	228	329	100	567	747	27	27	6209	3011	3198	3728	2471	8	2	—
18	Käferthal Landgem.	221	242	179	152	132	339	404	429	12	5848	2955	2893	2339	3508	1	—	—
19	Brödingen Landg.	75	278	67	220	66	315	708	19	2	5167	2499	2668	4723	429	14	1	—
20	Schwezingen . . .	214	308	164	236	122	415	554	71	31	5109	2527	2582	2653	2370	3	81	2
21	Hodenheim Landg.	554	171	507	133	85	651	248	30	23	4958	2396	2562	2356	2452	23	127	—
22	Eberbach . . .	206	338	223	248	73	626	441	47	29	4941	2407	2534	3647	1193	3	98	—
23	Emmendingen . . .	153	243	127	190	79	337	441	54	17	4263	2075	2188	2625	1269	3	366	—
24	Furtwangen . . .	153	252	130	185	90	333	524	20	21	4204	2088	2116	159	4041	2	2	—
25	Heberlingen . . .	277	273	238	222	90	468	499	22	12	4027	1876	2151	348	3651	22	6	—
26	Bretten . . .	214	258	202	205	65	470	379	44	14	4020	1962	2058	2949	830	2	239	—
27	Waldkirch . . .	140	288	116	236	76	378	522	20	18	4017	1830	2187	525	3491	1	—	—
28	Säckingen . . .	116	223	71	158	110	242	538	41	6	3657	1614	2043	552	3080	14	11	—
29	Donauwiesingen . . .	234	245	197	172	110	388	352	66	19	3594	1706	1888	367	3211	1	15	—
30	Eppingen . . .	184	236	212	172	36	505	212	28	44	3546	1697	1849	2681	640	97	128	—
31	Wertheim . . .	237	239	207	168	101	403	380	48	10	3535	1635	1900	2314	1013	—	208	—
32	Mosbach . . .	168	218	136	184	66	340	348	39	54	3459	1662	1797	1942	1343	25	149	—
33	Achern . . .	130	186	113	157	46	272	270	53	16	3396	1619	1777	706	2670	4	16	—
34	Wiesloch . . .	247	195	225	168	49	402	284	26	13	3326	1597	1729	2025	1189	1	111	—
35	Tauernbischhofsh.	331	136	307	106	54	424	176	30	10	3321	1687	1634	262	2860	3	196	—
36	Ladenburg . . .	169	201	134	169	67	315	415	22	5	3284	1563	1721	1272	1905	8	99	—
37	Müllheim . . .	190	198	159	159	70	329	308	33	30	3187	1480	1707	2316	507	1	363	—
38	Wallbüren . . .	215	212	276	128	23	549	149	9	24	3163	1549	1614	47	3102	1	13	—
39	Schoppsheim . . .	89	166	65	107	83	182	373	36	10	3133	1600	1533	2215	899	2	17	—
40	Jell i. W. . . .	56	142	55	100	43	190	391	22	9	3132	1473	1659	747	2384	—	1	—
41	Breisach . . .	395	143	325	93	120	437	213	30	40	3088	1449	1639	260	2270	2	549	7
42	Bühl . . .	185	203	155	163	70	330	284	32	44	3003	1419	1584	236	2509	2	256	—
43	Kehl, Stadt u. Dorf	462	249	379	177	155	561	458	108	30	6556	3762	2794	4647	1745	22	141	1
Zusammen 1890		12024	23252	9551	17096	8629	28020	64859	4423	1073	433 062	239 713	249 349	222 884	242 784	2 719	14431	244

Geme  
und i  
wohner  
Nach  
Orts-  
29224  
24161  
15782  
12742  
13517  
4847  
5452  
5744  
3702  
6093  
3069  
5760  
4597  
3120  
3631  
3293  
3938  
3441  
3256  
3230  
4223  
3560  
1858  
2199  
1951  
2526  
1767  
1205  
1782  
2696  
1908  
1703  
1370  
2470  
1905  
2248  
1742  
2686  
1271  
1420  
2142  
1522  
3246  
207 999

heren  
tnisse  
36  
Ein

Gemeinden.

und ihre innere Zusammensetzung.

Anhang A. No. 7: Tabelle 2  
(vergl. Abt. II. Tab. 2 u. 3).

wohner.													Eheverhältnisse.										Ordnungs-Nr.
Nach der Gebürtigkeit:				Nach der Staatsangehörigkeit:			Nach dem Alter:			Nach dem Familienstand:			Militärpersonen.	Zusammenlebende Ehen			Einzeln ange-troffene Eheleute						
Orts-geboren.	Sons in Baden	Sons im Reich	Im Reichs-aus-land	Bade-ner.	Sons-ige Reichs-ange-hörige.	Reichs-aus-län-der.	Unter 15 Jahr alt.	15 Jahr und älter.	Im schulpflichtigen Alter (6-14 Jahr).	Ledig.	Verhei-rathet.	Ver-witt-wet u. geschie-den.		im Gan-zen.	davon		überüber-gehender Trennung		in dauernder Trennung				
													mit an-wesen-den Kin-dern.		refi-gids ge-mischt.	Män-ner.	Frau-en.	Män-ner.	Frau-en.				
29224	25275	23314	1245	50942	26855	1261	23786	55272	11579	49329	26188	3541	1528	12735	10037	4121	421	229	342	188	1		
24161	33960	13886	1677	56921	15300	1463	19086	54598	9627	47991	21606	4087	4070	10605	8353	3125	179	224	206	227	2		
15782	25088	6319	1720	40555	6736	1618	12008	36901	6114	32067	14020	2822	1875	6735	5269	1302	146	175	260	179	3		
12742	11202	6715	1080	23321	7378	1040	8452	23287	4398	20449	9341	1949	590	4026	3152	1225	126	105	113	135	4		
13517	7050	8977	444	19093	10404	491	9335	20653	4846	19009	9537	1442	5	4614	3770	950	41	53	168	149	5		
4847	7318	3058	1012	12362	3080	793	4151	12084	2189	10474	4919	842	1649	2332	1771	394	172	110	60	51	6		
5452	5720	2134	578	11015	2235	634	3324	10560	1740	8667	4217	1000	4	2000	1492	423	34	39	131	67	7		
5744	4559	1489	117	10383	1458	68	3393	8516	1742	7686	3550	673	692	1636	1357	270	73	44	160	77	8		
3702	4274	3465	116	7823	3642	92	2275	9282	1205	8747	2360	450	4253	1129	898	199	28	23	60	25	9		
6093	3666	897	149	9579	1082	144	3491	7314	1869	6489	3648	668	12	1781	1433	369	22	22	35	39	10		
3069	4525	804	178	7585	862	129	2474	6102	1234	5338	2749	489	21	1323	1047	258	62	16	30	33	11		
5760	1245	1184	54	6809	1370	64	2816	5427	1469	4818	2856	569	1	1402	1148	258	15	19	34	28	12		
4597	2501	1047	96	6909	1227	105	2619	5622	1360	5220	2513	508	571	1230	1023	224	23	13	41	20	13		
3120	3748	597	656	6595	715	811	2520	5601	1296	4973	2724	424	18	1316	1071	325	28	19	34	41	14		
3631	1838	1019	59	5391	1104	52	1964	4583	1011	4354	1822	371	657	898	734	141	17	14	14	11	15		
3293	2267	778	85	5406	953	64	2017	4406	1050	3812	2228	383	1	1093	857	155	22	22	24	14	16		
3938	1396	834	41	4999	1172	38	2395	3814	1172	3662	2235	312	1	1111	939	258	4	9	11	13	17		
3441	1233	1110	64	4254	1464	130	2228	3620	1081	3563	2031	254	4	1001	878	244	5	5	21	4	18		
3256	966	921	24	3911	1232	24	2039	3128	1036	3183	1757	227	—	865	732	105	1	3	11	16	19		
3230	1379	470	30	4485	604	20	1807	3302	930	3166	1663	280	130	812	685	248	21	5	13	14	20		
4223	556	174	5	4756	200	2	1971	2987	1034	3062	1609	287	—	799	710	82	3	8	1	11	21		
3560	939	424	18	4372	562	7	1837	3104	946	2927	1674	340	—	852	702	187	20	59	12	9	22		
1858	2057	284	64	3912	304	47	1222	3041	646	2596	1408	259	—	632	506	139	6	6	76	72	23		
2199	1743	188	74	3892	265	47	1316	2888	619	2587	1374	243	—	658	508	47	4	3	35	20	24		
1951	1544	418	114	3581	343	103	1081	2946	610	2311	1397	319	1	682	500	62	11	17	15	24	25		
2526	1030	452	12	3592	419	9	1444	2576	766	2412	1369	239	—	674	567	103	12	10	8	11	26		
1767	1937	235	78	3655	287	75	1107	2910	566	2434	1305	278	—	637	490	73	5	9	14	17	27		
1205	1625	209	618	2822	221	614	963	2694	511	2285	1111	261	—	536	408	69	11	11	21	10	28		
1782	1432	336	44	3101	438	55	1030	2564	548	2153	1195	246	19	583	447	75	17	18	14	14	29		
2696	619	211	20	3343	194	9	1331	2215	727	2190	1126	230	1	553	462	79	4	—	7	13	30		
1908	963	642	22	2928	592	15	1090	2445	568	2113	1166	256	—	571	450	86	7	13	13	15	31		
1703	1381	357	18	3093	356	10	1170	2289	670	2129	1120	210	14	537	419	117	23	11	21	9	32		
1370	1613	366	47	2919	435	42	860	2536	452	2182	990	224	—	426	337	66	5	4	57	84	33		
2470	715	137	4	3191	126	9	1160	2166	622	2045	1064	217	3	526	441	70	4	3	10	7	34		
1905	1103	304	9	2985	324	12	1027	2294	529	2188	945	188	6	460	386	31	24	6	4	1	35		
2248	715	303	18	2923	358	3	1258	2026	662	1974	1078	232	—	530	430	180	1	8	11	10	36		
1742	1268	126	51	3019	143	25	939	2248	505	1956	1013	218	—	489	387	66	11	7	14	13	37		
2686	405	66	6	3102	59	2	1120	2043	632	1993	940	230	—	477	407	7	10	10	4	4	38		
1271	1488	175	199	2741	202	190	870	2263	432	1971	991	171	—	474	367	113	10	4	29	8	39		
1420	1442	141	129	2854	158	120	972	2160	460	1999	969	164	—	472	389	91	5	1	4	19	40		
2142	818	103	25	2974	103	11	997	2091	559	1857	1019	212	—	502	419	53	17	9	9	8	41		
1522	1266	198	17	2791	195	17	767	2236	473	1869	948	186	—	464	361	46	8	3	9	14	42		
3246	1927	1295	88	5033	1442	81	1873	4683	951	4413	1829	31	1109	908	773	180	4	13	12	6	43		
207 999	177 796	86162	11105	375 917	96599	10546	139 585	343 477	71 436	306 613	149 604	26815	17235	72086	57512	16616	1662	1332	2163	1730			

Anhang A. Tabelle 3  
(vergl. Abtg. II. Tab. 6 u. 11).

Ordnungs-Nr.	Gemeinden. (Stadtgemeinden mit mehr als 3000, Landgemeinden mit mehr als 4000 Einwohnern, sowie Kehl.)	Geborene.										Gestorbene.											
		Lebendgeborene.		Todesgeborene.		Ueberhaupt.		Darunter		Unter den Todtgeborenen waren		Mehr- lings- Gebur- ten.		Ueberhaupt:			Im 1. Lebensjahr.			Darunter			
		Lebendgeborene.	Todesgeborene.	Ueberhaupt.	Darunter		ehe- lich.	unehelich.	ehe- lich.	unehelich.	Zwillingen.	Dreiflingen.	Männlich.	Weiblich.	Zusammen.	ehe- lich.	unehelich.	Nach dem Lebzig					
					ehe- lich.	unehelich.												unter 14 Jahren	14 Jahre und älter	männ- lich.	weib- lich.	männ- lich.	weib- lich.
1	Mannheim . . . . .	3 163	116	3 279	2 982	297	102	14	37	—	943	905	1 848	705	598	107	542	534	109	80			
2	Karlsruhe . . . . .	2 231	65	2 296	2 012	284	47	18	27	—	744	711	1 455	434	338	96	352	305	121	111			
3	Freiburg*) . . . . .	1 352	36	1 388	1 122	266	29	7	15	—	583	556	1 139	266	183	83	226	182	142	114			
4	Heidelberg*) . . . . .	1 105	40	1 145	787	358	22	18	9	—	417	428	845	205	157	48	161	187	181	76			
5	Pforzheim . . . . .	948	33	981	838	143	30	3	10	—	369	340	709	228	176	52	164	166	74	55			
6	Konstanz . . . . .	436	21	457	403	54	12	9	5	—	195	191	386	94	83	11	88	86	30	30			
7	Baden*) . . . . .	333	15	348	313	35	15	—	2	—	160	154	314	55	48	7	51	38	38	35			
8	Bruchsal . . . . .	340	16	356	330	26	15	1	4	—	129	142	271	75	68	7	52	65	26	30			
9	Kastatt . . . . .	222	9	231	208	23	7	2	1	—	106	83	189	44	36	8	41	35	30	21			
10	Lahr . . . . .	312	12	324	298	26	10	2	3	—	128	118	246	73	61	12	55	45	22	17			
11	Offenburg . . . . .	261	7	268	250	18	6	1	1	—	80	80	160	42	37	5	31	31	12	15			
12	Weinheim . . . . .	358	11	369	345	24	11	—	1	—	129	99	228	67	58	9	67	39	16	14			
13	Durlach . . . . .	309	10	319	294	25	10	—	6	—	129	129	258	84	74	10	83	77	13	13			
14	Lörrach . . . . .	289	10	299	276	23	8	2	3	—	120	104	224	62	57	5	52	38	27	26			
15	Ettlingen . . . . .	213	9	222	202	20	8	1	—	—	72	69	141	45	40	5	37	28	10	8			
16	Billingen . . . . .	217	6	223	208	15	5	1	2	—	91	85	176	54	49	5	48	44	16	13			
17	Nedarau Landgemeinde . . . . .	352	7	359	312	47	6	1	6	—	95	92	187	96	85	11	69	63	3	4			
18	Käferthal Landgemeinde . . . . .	318	13	331	312	19	13	—	2	—	96	87	183	86	80	6	68	53	9	6			
19	Brögingen Landgemeinde . . . . .	240	7	247	218	29	5	2	3	—	82	81	163	77	69	8	53	46	4	8			
20	Schweizingen . . . . .	201	9	210	188	22	8	1	—	—	70	68	138	65	51	14	45	39	3	4			
21	Hockenheim Landgemeinde . . . . .	218	3	221	207	14	2	1	7	—	87	84	171	72	64	8	55	50	7	9			
22	Eberbach . . . . .	191	4	195	185	10	3	1	2	—	63	64	127	46	44	2	33	37	4	8			
23	Emmendingen . . . . .	123	2	125	114	11	2	—	1	—	68	45	113	18	15	3	14	13	17	12			
24	Furtwangen . . . . .	139	2	141	126	15	2	—	1	—	58	40	98	29	25	4	27	15	7	5			
25	Ueberlingen . . . . .	93	—	93	81	12	—	—	2	—	68	56	124	30	27	3	23	23	17	5			
26	Bretten . . . . .	122	4	126	122	4	4	—	1	—	45	32	77	16	16	—	17	8	7	10			
27	Waldfisch . . . . .	116	3	119	107	12	3	—	2	—	56	54	110	25	21	4	23	22	17	18			
28	Säckingen . . . . .	88	2	90	86	4	2	—	2	—	40	50	90	19	19	—	16	20	9	9			
29	Donauschingen . . . . .	126	—	126	114	12	—	—	2	—	40	48	88	30	28	2	18	21	9	9			
30	Eppingen . . . . .	101	7	108	98	10	7	—	1	—	39	35	74	23	19	4	18	11	3	4			
31	Bertheim . . . . .	75	3	78	76	2	3	—	—	—	37	47	84	11	10	1	6	12	9	9			
32	Rosbach . . . . .	92	1	93	90	3	1	—	1	—	50	46	96	20	18	2	17	15	13	10			
33	Achern . . . . .	77	—	77	73	4	—	—	1	—	50	54	104	7	6	1	6	10	16	21			
34	Wiesloch . . . . .	95	2	97	93	4	2	—	—	—	40	33	73	27	22	5	23	15	3	5			
35	Tauberbischofsheim . . . . .	76	2	78	77	1	2	—	—	—	38	41	79	19	19	—	17	14	2	9			
36	Ladenburg . . . . .	102	2	104	101	3	2	—	1	—	48	51	99	45	38	7	29	33	6	4			
37	Müllheim . . . . .	57	3	60	54	6	3	—	1	—	35	23	58	7	5	2	5	4	10	3			
38	Wallbörn . . . . .	104	1	105	101	4	1	—	—	—	38	30	68	20	18	2	15	11	8	6			
39	Schopfheim . . . . .	104	4	108	99	9	4	—	3	—	49	42	91	13	11	2	25	9	8	10			
40	Jell i. B. . . . .	98	6	104	90	14	6	—	1	—	23	39	62	14	13	1	7	15	5	7			
41	Breisach . . . . .	82	1	83	77	6	—	1	2	—	35	41	76	12	11	1	8	9	9	9			
42	Bühl . . . . .	92	—	92	83	9	—	—	—	—	27	35	62	16	12	4	14	16	4	6			
43	Kehl, Stadt und Dorf . . . . .	202	2	204	181	23	2	—	—	—	57	60	117	38	27	11	30	24	6	9			
	Zusammen 1894 . . . . .	15 773	506	16 279	14 333	1 946	420	86	168	—	5829	5572	11 401	3 414	2 836	578	2731	2508	982	907			
	" 1893 . . . . .	16 089	504	16 593	14 635	1 958	426	78	180	1	6027	5654	11 682	3 547	2 975	572	2872	2429	945	910			
	" 1892 . . . . .	15 925	490	16 415	14 472	1 943	422	68	186	—	5557	5293	10 850	3 441	2 862	579	2618	2322	897	923			
	" 1891 . . . . .	15 633	476	16 109	14 257	1 852	405	71	184	1	5647	5280	10 927	3 511	2 923	588	2697	2352	956	876			
	" 1890 . . . . .	14 433	460	14 893	13 161	1 732	400	60	188	2	5655	5106	10 761	3 222	2 723	499	2506	2178	944	825			
	" 1889 . . . . .	14 038	453	14 491	12 809	1 682	383	70	172	2	5237	4819	10 056	2 868	2 434	434	2270	1997	937	818			
	" 1888 . . . . .	13 341	476	13 817	12 181	1 636	420	56	173	1	5408	5035	10 443	3 081	2 596	485	2528	2247	882	790			
	" 1887 . . . . .	13 094	420	13 514	11 930	1 584	361	59	134	1	4697	4475	9 172	2 771	2 297	474	2038	1814	786	767			
	" 1886 . . . . .	12 875	450	13 325	11 760	1 565	393	57	154	2	5103	4701	9 804	3 308	2 817	491	2435	2085	847	761			
	" 1885 . . . . .	12 656	413	13 069	11 619	1 450	350	63	142	4	4829	4523	9 352	2 939	2 526	413	2201	1942	832	763			
	Durchschnitt 1885/94 . . . . .	14 386	465	14 851	13 116	1 735	398	67	168	1,4	5399	5046	10 445	3 210	2 699	511	2489	2187	901	834			

\*) Von den Geburten Freiburgs kommen 223, darunter 177 uneheliche, von denen Heidelbergs 326, darunter 293 uneheliche auf die dortigen Entbin- 2 unbekanntes Familienstandes. \*) darunter 1 unbekanntes Familienstandes. \*) darunter 1 Kind unbekanntes Geschlecht. \*) 5jähriger Durchschnitt. \*) 7jähriger

Gemeinde  
einige  
aus d  
21  
(ohne S  
Familie  
Berf  
rath  
männ-  
lich.  
243  
220  
150  
143  
107  
61  
50  
41  
27  
42  
30  
31  
22  
26  
17  
20  
20  
11  
20  
16  
16  
21  
28  
20  
24  
15  
12  
12  
8  
14  
17  
13  
11  
10  
11  
15  
10  
15  
1353  
1524  
1645  
1726  
1541  
1509  
1622  
1558  
1499  
1425  
1361  
1353  
1524  
dungsan  
\*) 7jähriger

21		22		23		24		25		26		27		28		29		30		31		32		33		34		35		36		37		38		39		40		41		42		43		44		45		46	
männl.		weibl.		männl.		weibl.		männl.		weibl.		männl.		weibl.		männl.		weibl.		männl.		weibl.		männl.		weibl.		männl.		weibl.		männl.		weibl.		männl.		weibl.		männl.		weibl.		männl.		weibl.		männl.		weibl.	
109		121		142		181		220		243		271		303		335		367		399		431		463		495		527		559		591		623		655		687		719		751		783		815		847		879	
(ohne Todtgeborene).																																																			
Familienstand:																																																			
Nach einigen besonderen Todesursachen.																																																			
Es starben																																																			
Verheirathet																																																			
Verwitwete und geschiedene																																																			
Kindbetterinnen																																																			
an Blattern.																																																			
an Masern.																																																			
an Scharlach.																																																			
an Keuchhusten.																																																			
an Diphtheritis.																																																			
an Krupp.																																																			
an Typhus.																																																			
an Ruhr.																																																			
an Influxus.																																																			
an sonstigen Infektionskrankheiten.																																																			
auf an Infektionskrankheiten.																																																			
an Lungen- und Brustkrankheiten.																																																			
an Engen- und Stenosen.																																																			
an Ektasie.																																																			
an Krebs.																																																			
Mehr lebend geboren als gestorben.																																																			
Ehen.																																																			
Eheschließungen																																																			
Ehetrennungen																																																			
Ueberschuss oder Mangel der Eheschließungen.																																																			
Ordnungs-Zahl.																																																			
1645 1223 471 1031 54 27 245 55 174 450 178 100 2 118 109 1458 1571 1189 577 4372 4452 1256 2767 108 1577																																																			
1726 1213 485 1102 75 41 191 31 108 430 207 78 166 160 1412 1526 1237 512 4407 4314 1240 2941 112 1261																																																			
1541 1069 501 979 64 36 158 24 130 264 152 60 116 119 1060 1434 1168 525 5075 4330 1291 2610 108 1612																																																			
1509 1089 485 963 80 46 165 30 116 293 113 91 2 8 113 977 1429 876 535 4706 4376 1194 2598 87 1691																																																			
1622 1145 583 958 79 40 68 50 109 274 128 51 17 215 106 1058 1555 1175 518 3672 4229 1153 2767 73 1389																																																			
1558 1086 472 918 54 21 59 82 95 204 93 78 1 110 743 1502 1041 493 3982 3972 1072 2644 68 1260																																																			
1499 1109 499 889 85 39 286 84 140 169 88 89 2 115 1012 1552 1229 448 2898 3720 1072 2608 69 1043																																																			
1425 1013 448 881 84 40 101 59 55 117 77 81 9 539 1430 811 463 3922 3567 953 2438 71 1058																																																			
1361 1051 460 804 66 54 43 36 146 108 80 57 7 531 1557 922 475 3071 3403 888 2412 80 911																																																			
1353 1021 443 797 117 59 92 17 195 133 75 64 636 1551 455 318 3304 3267 967 2374 56 837																																																			
1524 1092 485 933 76 40 141 47 127 244 119 75 4 9125 9119 943 1511 1010 486 3941 3963 1109 2616 83 1264																																																			

dingungsanstalten. Unter den Gestorbenen von Freiburg waren 138, unter denen von Heidelberg 205, unter denen von Baden 46 Ortsfremde. 1) darunter 7) 7jähriger Durchschnitt.

Die größeren Gemeinden.  
Alter der Gestorbenen 1894.

Anhang A. Tabelle 4  
(vergl. Abth. II. Tab. 9).

Nach den Auszügen aus den Standesregistern.

Gemeinden. <small>(Stadtgemeinden mit mehr als 3000, Landgemeinden mit mehr als 4000 Einwohnern, sowie Kehl.)</small>	Gestorbene im Alter von Jahren:																				Im Ganzen Gestorbene													
	0-1		0-4		5-9		10-14		15-19		20-24		25-29		30-39		40-49		50-59		60-69		70-79		80 u. mehr		Unbekannt		Zusammen					
	m.	w.	m.	w.	m.	w.	m.	w.	m.	w.	m.	w.	m.	w.	m.	w.	m.	w.	m.	w.	m.	w.	m.	w.	m.	w.	m.	w.	m.	w.	zusammen.			
Mannheim . . .	383	322	517	506	18	18	9	13	21	18	31	27	36	27	65	59	56	45	84	57	58	56	41	59	7	20	—	—	943	905	1 848			
Karlsruhe . . .	250	184	340	285	11	13	2	8	26	16	44	21	28	27	58	51	48	62	57	65	66	55	47	85	17	23	—	—	744	711	1 455			
Freiburg . . .	159	107	209	157	10	20	8	9	17	23	22	18	16	20	47	40	53	37	55	64	57	72	69	69	20	27	—	—	583	556	1 139			
Heidelberg . . .	94	111	146	169	11	12	5	6	11	20	18	13	18	14	36	38	53	30	44	34	47	46	19	30	9	16	—	—	417	428	845			
Pforzheim . . .	115	113	153	147	6	12	7	8	15	15	17	9	19	10	31	20	29	18	43	30	35	37	11	26	3	8	—	—	369	340	709			
Konstanz . . .	57	37	81	69	6	14	1	4	5	6	10	9	8	4	14	13	18	8	17	11	13	20	14	22	8	11	—	—	195	191	386			
Baden . . .	37	18	50	35	1	3	2	—	4	5	8	4	6	6	12	13	15	16	23	27	14	14	19	18	6	13	—	—	160	154	314			
Bruchsal . . .	37	38	50	62	2	2	1	2	3	2	10	7	3	4	14	4	7	7	10	8	16	11	10	25	3	8	—	—	129	142	271			
Rastatt . . .	25	19	38	31	2	2	1	3	5	3	14	1	5	1	7	3	4	4	7	7	13	11	10	10	—	7	—	—	106	83	189			
Lahr . . .	44	29	54	40	1	2	2	3	2	5	3	2	9	2	6	9	13	5	13	13	9	13	10	14	6	10	—	—	128	118	246			
Offenburg . . .	21	21	29	27	1	4	1	—	2	4	1	4	2	2	6	6	6	5	11	6	9	7	10	9	2	6	—	—	80	80	160			
Weinheim . . .	45	22	59	29	7	7	3	3	4	4	2	1	4	3	4	5	13	12	10	9	10	12	10	11	3	3	—	—	129	99	228			
Durlach . . .	43	41	65	66	18	8	—	5	4	3	7	1	2	—	4	2	7	10	5	10	5	11	10	10	2	3	—	—	129	129	258			
Lörrach . . .	35	27	49	36	3	1	—	1	5	7	3	3	7	5	9	4	7	5	14	11	10	14	11	15	2	2	—	—	120	104	224			
Ettlingen . . .	28	17	36	25	—	2	1	1	3	3	—	1	4	1	5	3	1	3	12	9	4	10	5	7	1	4	—	—	72	69	141			
Billingen . . .	29	25	39	40	6	1	3	2	2	1	6	1	4	2	2	3	6	7	8	5	3	13	9	8	3	2	—	—	91	85	176			
Kedarau . . .	52	44	65	58	2	4	2	1	2	3	—	4	2	2	5	5	4	3	5	2	3	3	5	5	—	2	—	—	95	92	187			
(Landgemeinde)																																		
Käferthal . . .	48	38	66	51	1	2	1	—	2	3	6	1	—	2	3	7	4	3	1	6	8	6	4	5	—	1	—	—	96	87	183			
(Landgemeinde)																																		
Brötzingen . . .	45	32	51	42	2	2	—	2	1	4	2	3	1	1	1	6	4	4	4	5	9	8	7	4	—	—	—	—	82	81	163			
(Landgemeinde)																																		
Schwezingen . . .	40	25	45	35	1	3	—	2	—	—	2	2	—	3	4	3	2	1	6	2	4	4	5	11	1	2	—	—	70	68	138			
Hodenheim . . .	37	34	51	46	3	4	1	—	3	3	2	8	3	5	4	2	3	3	6	7	4	4	6	2	1	—	—	—	—	87	84	171		
(Landgemeinde)																																		
Eberbach . . .	21	25	31	35	2	2	—	—	1	1	2	4	1	—	2	3	4	1	7	4	7	7	5	5	1	2	—	—	63	64	127			
Emmendingen . . .	8	10	10	12	3	1	1	—	—	2	1	1	5	2	2	5	12	2	11	4	9	10	9	4	5	2	—	—	68	45	113			
Furtwangen . . .	18	11	22	13	5	2	—	—	2	1	1	1	1	—	2	6	4	—	4	4	7	6	8	6	2	2	—	—	58	40	98			
Ueberlingen . . .	15	15	20	21	3	1	2	1	—	1	4	1	3	—	4	1	6	1	11	6	5	10	7	13	3	—	—	68	56	124				
Bretten . . .	9	7	12	8	4	—	1	—	2	3	2	—	1	1	1	2	5	1	5	5	6	4	5	6	1	2	—	—	45	32	77			
Waldkirch . . .	16	9	21	21	2	1	—	1	1	3	6	2	1	1	2	3	2	3	8	4	6	6	5	7	2	2	—	—	56	54	110			
Säckingen . . .	11	8	13	16	2	4	—	—	2	—	5	2	—	3	2	1	1	2	8	1	5	9	1	7	1	5	—	—	40	50	90			
Donaueschingen . . .	15	15	18	18	—	3	—	—	2	—	1	—	—	2	1	4	4	—	1	5	4	2	8	4	7	2	2	—	—	40	48	88		
Eppingen . . .	17	6	18	9	—	2	—	—	1	1	—	2	2	1	2	4	3	1	5	4	4	3	3	6	1	2	—	—	39	35	74			
Wertheim . . .	4	7	6	11	—	1	—	—	3	—	—	1	1	1	—	2	2	1	7	7	9	6	8	8	1	9	—	—	37	47	84			
Rosbach . . .	13	7	15	14	1	1	3	—	5	2	—	4	1	2	3	1	3	2	1	3	9	7	7	7	2	3	—	—	50	46	96			
Achern . . .	3	4	5	7	1	3	—	—	3	—	—	3	2	—	10	8	12	5	6	7	5	13	4	8	2	—	—	50	54	104				
Wiesloch . . .	18	9	22	14	1	1	—	1	—	3	—	1	1	—	1	1	4	1	1	4	6	2	3	5	1	—	—	40	33	73				
Tauberbischofsb. . .	12	7	17	12	—	2	—	—	1	2	3	—	1	1	1	3	1	4	3	5	6	3	9	3	2	—	—	38	41	79				
Ladenburg . . .	21	24	28	32	1	—	—	1	—	1	1	1	—	—	1	3	3	1	4	1	2	4	6	6	2	1	—	—	48	51	99			
Müllheim . . .	3	4	5	4	—	—	—	—	1	2	2	—	1	1	3	1	2	1	6	3	5	2	10	2	—	7	—	35	23	58				
Wallbörn . . .	12	8	14	10	1	—	—	2	1	—	1	1	—	—	3	3	3	2	4	—	8	6	2	3	1	3	—	—	38	30	68			
Schoppsheim . . .	7	6	21	9	2	—	2	—	1	2	2	—	3	3	4	2	4	6	6	5	8	4	3	1	1	—	—	49	42	91				
Zell i. B. . .	6	8	7	11	—	2	—	2	2	2	1	—	2	—	1	2	1	6	3	3	4	5	2	6	—	—	—	—	23	39	62			
Breisach . . .	5	7	5	9	3	—	—	—	2	2	—	—	2	—	4	1	2	6	5	1	4	5	5	12	3	5	—	—	35	41	76			
Bühl . . .	8	8	13	14	1	2	—	—	—	1	—	1	—	1	1	1	4	1	2	1	1	3	2	3	1	9	—	—	27	35	62			
Kehl . . .	24	14	29	19	1	2	—	4	2	1	—	2	1	1	3	4	3	1	5	2	9	8	3	12	1	4	—	—	57	60	117			
(Stadt und Dorf)																																		
Zusammen . . .	1890	1523	2545	2275	145	166	59	85	166	175	242	171	205	160	392	357	434	332	553	465	520	565	438	590	130	231	—	—	5829	5572	11 401			
1893 . . .	2000	1546	2669	2182	148	174	69	88	179	158	231	190	175	178	346	332	497	385	546	489	597	611	465	616	165	251	—	—	6027	5654	11681			
1892 . . .	1870	1571	2465	2141	95	129	66	74	146	151	184	146	178	157	323	295	444	363	513	457	499	572	458	562	186	246	—	—	5557	5293	10 850			
1891 . . .	1935	1576	2527	2158	120	132	64	78	169	160	214	141	164	192	330	307	503	365	493	442	464	562	440	529	159	214	—	—	5647	5280	10927			
1890 . . .	1765	1457	2347	1991	108	136	72	69	149	140	214	150	172	161	399	338	512	375	529	421	521	606	451	505	177	214	4	—	5655	5106	10 761			
1889 . . .	1575	1293	2085	1767	122	154	75	95	140	134	235	142	159	160	377	332	459	370	509	419	521	539	400	494	154	212	1	1	5237	4819	10056			
1888 . . .	1682	1399	2343	2043	131	138	55	79	131	117	204	141	167	150	377	338	493	376	471	396														

Selbstmorde, gewaltsame Todesfälle aus zufälligen Ursachen und in Folge von Verbrechen und Vergehen 1894.

Nach den Angaben der Staatsanwaltschaften und Bezirksärzte. Anhang A. Tabelle 5

(Vergl. Abth. II. Tab. 13).

1 2 3 4 5 6 7 8 9 10 11 12 13 14 15 16 17 18 19 20 21 22 23 24

Gemeinden. (Stadtgemeinden mit mehr als 3000, Landgemeinden mit mehr als 4000 Einwohnern, sowie Kehl.)	Selbstmorde.								Gewaltsame Todesfälle.														
	Männer.	Frauen.	Im Ganzen.	Darunter				Aus zufälligen Ursachen:				In Folge von Verbrechen und Vergehen:											
				durch Ertrinken.	durch Erhängen.	durch Erschießen.	auf sonstige Art.	Männer.	Frauen.	Kinder.	Im Ganzen.	durch Sturz.	durch Fahrwert.	durch Maltheimen.	durch Ertrinken.	auf sonstige Art.	Männer.	Frauen.	Kinder.	Im Ganzen.	durch Stabsmord.	durch fahrlässige Tödtung.	durch böserverlesung mit nachherfolgendem Tod.
Mannheim . . . . .	20	8	28	13	9	3	1) 3	23	3	10	36	4	4	1	13	14	2	1	1	4	—	1	1
Karlsruhe . . . . .	20	1	21	—	6	7	2) 8	9	2	4	15	7	—	—	—	8	2	—	—	3	1	1	1
Freiburg . . . . .	4	2	6	—	4	—	3) 2	6	1	1	8	5	1	2	—	—	1	—	—	1	—	—	—
Heidelberg . . . . .	8	—	8	2	5	1	—	8	1	9	18	6	2	2	3	5	—	—	—	—	—	—	—
Pforzheim . . . . .	9	2	11	—	7	3	4) 1	7	—	3	10	2	2	—	2	4	—	—	—	—	—	—	—
Konstanz . . . . .	6	—	6	3	—	—	5) 1	3	1	—	4	1	1	—	—	2	—	—	—	—	—	—	—
Baden . . . . .	3	1	4	—	2	—	—	1	2	—	3	2	—	—	—	1	—	—	—	—	—	—	—
Bruchsal . . . . .	1	—	1	—	—	—	6) 1	3	—	—	3	—	—	—	1	2	—	—	—	—	—	—	—
Nastatt . . . . .	1	—	1	—	—	—	—	4	—	—	4	2	1	—	—	—	—	—	1	1	1	—	—
Lahr . . . . .	2	—	2	—	2	—	—	5	—	1	6	—	1	—	—	5	—	—	—	—	—	—	—
Offenburg . . . . .	1	—	1	—	—	—	7) 1	1	—	—	1	1	—	—	—	—	—	—	—	—	—	—	—
Weinheim . . . . .	1	—	1	—	1	—	—	3	1	1	5	3	—	1	—	1	—	—	—	—	—	—	—
Durlach . . . . .	5	—	5	—	3	2	—	6	—	—	6	3	—	—	—	3	—	—	—	—	—	—	—
Oberrach . . . . .	5	1	6	—	3	—	8) 3	—	1	—	1	—	—	—	—	1	—	—	—	—	—	—	—
Ettlingen . . . . .	2	—	2	—	2	—	—	1	—	1	2	—	—	1	—	1	—	—	—	—	—	—	—
Billingen . . . . .	3	—	3	—	3	—	—	3	—	1	4	2	—	—	—	2	—	—	—	—	—	—	—
Neckarau Landgemeinde	2	—	2	—	1	1	—	1	1	—	2	—	—	—	—	2	—	—	—	—	—	—	—
Käferthal Landgemeinde	—	1	1	—	—	—	9) 1	1	—	1	2	—	—	1	—	1	1	—	—	1	—	1	—
Bröhlingen Landgemeinde	1	—	1	—	1	—	—	1	—	1	1	1	—	—	—	—	—	—	—	—	—	—	—
Schwezingen . . . . .	2	1	3	—	3	—	—	1	—	—	1	1	—	—	—	—	—	—	—	—	—	—	—
Hodenheim Landgemeinde	1	—	1	—	1	—	—	—	—	1	1	—	—	—	1	—	1	—	—	1	—	1	—
Eberbach . . . . .	3	—	3	1	2	—	—	—	—	—	—	—	—	—	—	—	—	—	—	—	—	—	—
Emmendingen . . . . .	—	—	—	—	—	—	—	1	—	1	2	1	—	—	1	—	—	—	—	—	—	—	—
Furtwangen . . . . .	1	—	1	—	1	—	—	—	—	1	1	—	—	—	—	1	—	—	—	—	—	—	—
Ueberlingen . . . . .	2	—	2	—	2	—	—	2	1	2	5	—	1	—	4	—	—	—	—	—	—	—	—
Bretten . . . . .	2	—	2	—	2	—	—	2	—	1	3	1	—	—	1	1	—	—	—	—	—	—	—
Waldkirch . . . . .	1	—	1	—	1	—	—	3	1	—	4	1	1	—	1	1	—	—	—	—	—	—	—
Säckingen . . . . .	—	—	—	—	—	—	—	4	—	—	4	1	1	—	2	—	—	—	—	—	—	—	—
Donaueschingen . . . . .	1	1	2	—	1	1	—	1	1	—	2	1	—	—	1	—	—	—	—	—	—	—	—
Eppingen . . . . .	1	—	1	—	1	—	—	—	—	—	—	—	—	—	—	—	—	—	—	—	—	—	—
Bertheim . . . . .	1	—	1	—	—	—	10) 1	—	—	—	—	—	—	—	—	—	—	—	—	—	—	—	—
Mosbach . . . . .	1	—	1	—	1	—	—	2	—	1	3	1	—	—	2	—	—	—	—	—	—	—	—
Achern . . . . .	—	—	—	—	—	—	—	—	—	—	—	—	—	—	—	—	—	—	—	—	—	—	—
Wiesloch . . . . .	1	—	1	—	1	—	—	—	—	—	—	—	—	—	—	—	—	—	—	—	—	—	—
Tauberbischofsheim . . . . .	—	—	—	—	—	—	—	1	—	—	1	1	—	—	—	—	—	—	—	2	2	—	2
Ladenburg . . . . .	1	—	1	—	1	—	—	1	—	1	2	—	1	—	1	—	—	—	—	—	—	—	—
Müllheim . . . . .	2	—	2	1	1	—	—	—	—	—	—	—	—	—	—	—	—	—	—	—	—	—	—
Wallbörn . . . . .	—	—	—	—	—	—	—	1	—	—	1	—	1	—	—	—	—	—	—	—	—	—	—
Schopshheim . . . . .	—	—	—	—	—	—	—	—	—	1	1	—	—	—	1	—	—	—	—	—	—	—	—
Kell i. W. . . . .	—	—	—	—	—	—	—	1	—	—	1	—	—	—	—	—	—	—	—	—	—	—	—
Dreifach . . . . .	1	1	2	2	—	—	—	4	—	1	5	2	1	1	1	—	—	—	—	—	—	—	—
Bühl . . . . .	1	—	1	—	1	—	—	1	—	1	2	—	—	—	1	—	—	—	—	—	—	—	—
Kehl, Stadt und Dorf.	2	1	3	1	2	—	—	—	—	1	1	—	—	—	—	1	—	—	—	1	1	—	1
Zusammen 1894	118	20	138	23	67	26	22	110	17	44	171	49	18	9	37) 58	7	1	6	14	2	8	2	—
" 1893	130	26	156	24	63	40	29	122	23	56	201	68	24	2	30	77	8	2	4	14	—	7	4
" 1892	117	28	145	34	59	37	15	77	22	29	128	35	12	—	23	58	13	1	4	18	4	6	5
" 1891	119	25	144	22	66	41	15	94	17	46	157	54	17	4	31	51	6	—	10	16	8	4	3
" 1890	78	19	97	15	49	23	10	112	18	43	173	62	11	4	34	62	7	2	5	14	2	9	1
" 1889	107	22	129	23	53	—	53	103	16	32	151	44	9	3	—	—	10	2	4	16	2	12	—
" 1888	109	16	125	15	69	—	41	113	16	37	166	55	8	4	—	—	6	—	5	11	1	6	2
" 1887	101	17	118	20	46	—	52	105	14	26	145	59	14	3	—	—	5	—	13	18	2	10	1
" 1886	96	20	116	20	41	—	55	65	9	35	109	32	16	3	—	—	18	1	6	25	3	16	4
" 1885	97	21	118	29	45	—	44	79	9	36	124	37	11	4	—	—	10	4	1	15	1	3	7
Durchschnitt 1885/94	107	22	129	22	56	10) 33	34	98	16	38	152	49	14	4	10) 31	61	9	1	6	16	3	8	3

1) darunter 2 durch Vergiftung, 1 durch Sturz aus dem Fenster; 2) darunter 1 durch Schnitt in den Hals, 5 durch Vergiftung, 2 durch Ueberfahren von der Eisenbahn; 3) darunter 1 durch Schnitt in den Hals, 1 durch Kohlen gas; 4) durch Vergiftung; 5) durch Sturz aus dem Fenster; 6) durch Schnitt in den Hals; 7) durch Ueberfahren von der Eisenbahn; 8) darunter 2 durch Vergiftung, 1 durch Ueberfahren von der Eisenbahn; 9) darunter 11 durch Verbrennen; 20 durch Ueberfahren von der Eisenbahn; 3 erschlagen durch fallende Gegenstände; 1 durch Stoß auf den Unterleib; 2 durch Stichwunden; 5 durch Verbrühen; 7 durch Vergiftung; 1 durch Schlag eines Pferdes; 2 durch Ersäufen im Bett; 2 durch Explosion; 2 durch Schusswaffen; 2 durch Verschüttung. 10) 5jähriger Durchschnitt.

Anhang A. Tabelle 6  
(vergl. Abth. II. Tab. 14).

Verlust und Erwerb der Staatsangehörigkeit  
1894.

Nach den Angaben der Bezirksämter.

Gemeinden. (Stadtgemeinden mit mehr als 3000, Landgemeinden mit mehr als 4000 Ein- wohnern, sowie Kehl.)	Entlassene				Auf- ge- nom- mene		Ra- tura- lisirte		Wie- ber- auf- ge- nom- mene		
	Urfundenehmer. Angehörige.	im Ganzen:			Urfundenehmer. Angehörige.	Urfundenehmer. Angehörige.	Urfundenehmer. Angehörige.	Urfundenehmer. Angehörige.	Urfundenehmer. Angehörige.	Urfundenehmer. Angehörige.	
		männlich.	weiblich.	zusammen.							
Mannheim . . .	16	16	16	12	6	74	217	10	11		
Karlsruhe . . .	11	7	14	4	18	8	10	38	97	8	
Freiburg . . .	8	14	10	12	22	10	3	5	15	3	
Heidelberg . . .	5	5	7	3	10	3		16	40		
Pforzheim . . .	5	3	5	3	8	3	3	49	130	5	
Konstanz . . .	2	9	5	6	11			1	8	2	
Baden . . .	1	1	1	1	1			2	2	1	
Bruchsal . . .	3	3	3	3	1	1		1	1	1	
Rastatt . . .	1	1	1	1	1	1		1	3		
Lahr . . .	4	4	6	2	8	2	2	1			
Offenburg . . .	1	1	1	1	1			2	1	3	
Weinheim . . .								5	12		
Durlach . . .	2	2	2	2	2						
Lörrach . . .	2	4	3	3	6				1		
Ettlingen . . .	2	2	2	2	2	1	2				
Billingen . . .	1	1	1	1	1	5	20				
Neckarau Ebg. Käferthal Ebg. Bröhlingen Ebg. Schwefingen Hodenheim Ebg. Eberbach . . .	1 1 1 1 1 1	1 1 1 1 1 1	1 1 1 1 1 1	1 1 1 1 1 1	1 1 1 1 1 1	1 1 1 1 1 1	3 3 3 3 3 3	4 4 4 4 4 4	1 1 1 1 1 1		
Emmendingen Furtwangen . . .	1 2	1 2	1 2	3 3				1 1	1 1		
Ueberlingen . . .								1	1		
Bretten . . .								2	3		
Waldkirch . . .	1	1	1	1	1	2	3				
Säckingen . . .											
Donaueschingen . . .											
Eppingen . . .	1	4	1	4	5	5					
Berthheim . . .	2	2	2	2	2	1					
Rosbach . . .	2	2	2	2	2	1	3				
Achern . . .	2	2	2	2	2	1		1	3	1	
Wiesloch . . .						1	3	1	3		
Tauberbischofsb. Ladenburg . . .	1 3	2 2	2 4			6	4				
Müllheim . . .	1	1	1	1	1						
Wallbüren . . .											
Schopfheim . . .	1	1	1	1	1			2	7		
Zell i. W. . . .										1	
Breisach . . .	3	3	3	3	3	2					
Bühl . . .						1	1				
Kehl, Stadt u. Dorf						1					
Zusammen 1894	82	55	96	41	137	65	36	216	559	44	
" 1893	118	24	123	19	142	97	44	412	1087	34	
" 1892	137	41	150	28	178	126	55	203	484	38	
" 1891	149	41	166	24	190	142	56	583	1402	34	
" 1890	141	52	156	37	193	110	51	143	359	34	
" 1889	136	49	157	28	185	143	61	175	451	30	
" 1888	143	61	168	36	204	136	61	133	314	15	
" 1887	156	70	184	42	226	144	56	173	508	35	
" 1886	126	35	141	20	161	117	47	197	597	24	
" 1885	137	66	156	47	203	151	54	214	548	29	
Durchschn. 1885/94	133	49	150	32	182	123	52	245	501	32	

Anhang A. Tabelle 7  
(vergl. Abth. III. Tab. 1).

Ertragende und nicht ertragende Flächen 1893.

Siehe Jahrbuch 1893 Tabelle 7 auf Seite 438.

Anhang A. Tabelle 8  
(vergl. Abth. III. Tab. 13).

Viehstand 1894.

Nach der am 3. Dezember 1894 vorgenommenen regel-  
mäßigen Viehzählung bezw. der Hundemusterung im  
Sommer 1894.

Gemeinden. (Stadtgemeinden mit mehr als 3000, Landgemeinden mit mehr als 4000 Einwohnern, sowie Kehl.)	1 2 3 4 5 6 7 8 9								
	Pferde.	Rindvieh.	Schafe.	Schweine.	Ziegen.	Wienestade.	Federvieh.	Hunde.	
Mannheim . . .	1196	161	581	556	440	127	14	855	1999
Karlsruhe . . .	2730	440	72	566	208	215	13	970	1863
Freiburg . . .	780	896	202	1051	188	389	9	494	1279
Heidelberg . . .	545	534	258	454	325	311	4	268	932
Pforzheim . . .	393	495	519	232	200	544	6	702	786
Konstanz . . .	224	328	3	168	92	170	2	510	370
Baden . . .	418	350	1	382	138	265	3	759	729
Bruchsal . . .	860	660	2	573	410	149	5	326	231
Rastatt . . .	922	446	199	424	170	58	4	855	237
Lahr . . .	146	473	10	568	134	168	3	750	239
Offenburg . . .	162	176	—	371	60	93	2	858	271
Weinheim . . .	272	702	10	710	843	86	6	160	154
Durlach . . .	406	326	151	733	225	98	3	929	172
Lörrach . . .	155	380	24	287	65	66	1	765	164
Ettlingen . . .	205	525	218	269	248	113	3	094	151
Billingen . . .	199	987	180	424	211	199	2	841	110
Neckarau (Landgemeinde)	199	460	410	925	978	85	8	474	121
Käferthal (Landgemeinde)	236	646	1	676	423	38	3	195	77
Bröhlingen (Landgemeinde)	59	504	412	280	147	108	2	758	27
Schwefingen (Landgemeinde)	323	426	—	692	695	67	1	4 778	94
Hodenheim (Landgemeinde)	199	1305	—	654	711	89	7	341	46
Eberbach (Landgemeinde)	46	364	435	491	553	287	2	764	76
Emmendingen	119	391	176	454	40	92	2	231	80
Furtwangen . . .	110	763	128	329	123	77	2	366	88
Ueberlingen . . .	142	824	1	556	215	109	2	041	104
Bretten . . .	121	526	10	673	339	68	4	799	54
Waldkirch . . .	88	158	—	446	121	143	1	712	124
Säckingen . . .	52	304	14	121	46	148	1	351	103
Donauesching. Eppingen . . .	167 258	770 1100	554 5	293 1385	200 366	191 78	3	107	178 96
Berthheim . . .	62	134	1	209	40	47	1	214	127
Rosbach . . .	114	406	323	296	190	83	2	570	119
Achern . . .	101	276	8	415	25	75	2	622	116
Wiesloch . . .	108	390	3	400	486	76	3	603	80
Tauberbischofsb. Ladenburg . . .	78 142	718 351	291 5	518 467	227 393	152 22	2	764	75 143
Müllheim . . .	161	525	140	416	87	128	4	575	138
Wallbüren . . .	94	880	374	615	320	109	2	618	51
Schopfheim . . .	88	422	15	208	16	97	1	427	104
Zell i. W. . . .	37	298	7	142	59	37		895	67
Breisach . . .	123	479	5	376	103	125	2	636	81
Bühl . . .	87	143	—	260	28	104	2	163	159
Kehl . . .	235	853	—	616	263	89	6	475	206
(Stadt und Dorf)									
Zusam. 1894	13 162	22 295	5 748	20 681	11 151	5 775	1	181 319	12 421
" 1893	13 055	22 338	6 081	20 868	10 917	5 271	2	242 558	11 969

1) darunter 22 Schweine.

Anhang  
(vergl.  
Die in  
Nach  
(S. 1)

Gen  
(Stab  
mit me  
Land  
mit me  
Ein  
fou

Mann  
Karls  
Freib  
Heidel  
Pforz  
Konst  
Baden  
Bruch  
Rastat  
Lahr.  
Offenb  
Wein  
Durla  
Lörra  
Ettlin  
Neckar  
Billin  
Käfer  
Bröhi  
Schwe  
Hoden  
Eberb  
Emme  
Furtw  
Ueberl  
Brette  
Waldk  
Säckin  
Donau  
Eppin  
Berth  
Wiesl  
Rosch  
Acherr  
Wiesl  
Laden  
Müllh  
Wallb  
Schop  
Zell i.  
Breisa  
Bühl  
Kehl .  
(Stadt  
Zusam  
" )  
sucht,  
junge  
Redenp  
Feder-  
Theater

Anhang A. Tabelle 9  
(vergl. Abth. IV. Tab. 2).

Die im Jahre 1894 neu eröffneten Gewerbebetriebe.

Nach den der Ortspolizeibehörde erstatteten Anzeigen  
(§. 14 der Gewerbeordnung, §. 3 ff. der Vollzugsverordnung  
vom 23. Dezember 1883).

1	2	3 4 5 6 7 8 9 10 11								
		Dieselben vertheilen sich auf die Gewerbegruppen:								
Gemeinden. (Stadtgemeinden mit mehr als 3000, Landgemeinden mit mehr als 4000 Einwohnern, sowie Kehl.)	Neu eröffnete Gewerbebetriebe im Ganzen.	V. Metallverarbeitung.	XI. Industrie der Holz- und Schnitthölle.	XII. Industrie der Nahrungsmittel und Genussmittel.	XIII. Industrie der Befestigung und Reinigung.	XIV. Sausgewerbe.	XVII. Handelsgewerbe.	XVIII. Verfertigungsgewerbe.	XX. Befestigung und Erhaltung.	Alle übrigen Gewerbegruppen.
		Mannheim . . .	228	5	8	13	61	15	80	23
Karlsruhe . . .	287	6	9	28	34	6	148	29	3	24
Freiburg . . .	244	8	14	62	30	6	51	12	6	55
Heidelberg . . .	129	5	7	31	26	7	24	11	—	18
Pforzheim . . .	235	56	6	21	19	8	96	8	4	17
Konstanz . . .	53	5	5	4	14	6	1	1	10	7
Baden . . .	63	2	6	14	12	2	21	2	—	4
Bruchsal . . .	19	1	1	2	2	3	8	—	—	2
Rastatt . . .	24	—	2	5	4	4	6	2	—	1
Lahr . . .	47	—	3	3	2	—	9	16	7	7
Offenburg . . .	45	—	2	8	7	2	20	—	—	6
Weinheim . . .	40	2	3	9	5	5	11	3	—	2
Durlach . . .	32	3	2	5	4	1	11	2	—	4
Lörrach . . .	29	1	—	6	8	—	3	8	—	3
Ettlingen . . .	29	3	1	6	3	4	1	8	—	3
Billingen . . .	24	1	1	3	2	1	6	6	—	4
Neckarau (Landgemeinde)	49	—	—	4	4	—	40	—	—	1
Käferthal (Landgemeinde)	14	2	—	1	—	—	10	—	—	1
Bröhlingen (Landgemeinde)	12	1	—	1	1	—	7	2	—	—
Schweizingen (Landgemeinde)	19	—	—	2	1	—	11	1	2	2
Hochenheim (Landgemeinde)	10	—	—	3	2	—	3	—	—	2
Eberbach . . .	18	—	2	4	1	2	7	1	—	1
Emmendingen . . .	19	2	1	—	6	—	4	4	1	1
Furtwangen . . .	6	—	1	1	—	1	—	1	1	1
Ueberlingen . . .	10	—	—	2	2	1	4	1	—	—
Bretten . . .	8	1	1	2	—	—	1	2	—	1
Waldbirch . . .	10	—	—	2	2	1	5	—	—	—
Säckingen . . .	6	—	—	1	2	—	1	—	—	2
Donauessingen . . .	11	—	1	1	4	—	1	3	—	1
Eppingen . . .	13	1	—	1	5	2	1	—	—	3
Wertheim . . .	29	2	1	4	3	2	7	3	2	5
Mosbach . . .	12	—	1	1	2	1	2	4	—	1
Achern . . .	7	1	—	1	—	—	—	4	—	1
Wiesloch . . .	5	—	—	—	1	—	1	3	—	—
Tauberbischofsb. (Stadt und Dorf)	1	—	—	—	—	—	—	1	—	—
Ladenburg . . .	5	2	—	2	1	—	—	—	—	—
Müllheim . . .	7	2	—	—	1	—	1	2	—	1
Walldürn . . .	2	—	—	—	—	—	2	—	—	—
Schoppsheim . . .	10	—	—	—	1	1	4	3	—	1
Zell i. W. . . .	4	1	—	—	—	1	—	1	—	1
Breisach . . .	6	—	—	—	—	—	1	5	—	—
Bühl . . .	9	—	—	2	2	—	3	1	—	1
Kehl . . .	13	2	—	2	—	—	5	2	2	—
Zusammen 1894	1843	115	78	257	274	82	617	171	42	207
" 1893	1811	108	111	355	299	61	502	152	49	174

1) davon 13 auf Kunst- und Handlungsgärtnerei, 7 auf gewerbliche Thierzucht, 22 auf Industrie der Steine und Erden, 31 auf Maschinen, Werkzeuge und Apparate, 4 auf chemische Industrie, 2 auf forstwirtschaftliche Nebenprodukte etc., 9 auf Textil-Industrie, 20 auf Papier-Industrie, 12 auf Leder-Industrie, 23 auf polygraphische Gewerbe, 25 auf Künstler, Musik und Theater, 29 auf Verkehrsgewerbe.

Anhang A. Tabelle 10  
(vergl. Abth. IV. Tab. 7).

Wirthschaften u. zum Brauntweinschank bezw. -verkauf berechnete Geschäfte Ende 1894.

Nach den Angaben der Bezirksämter.

1	2	3	4	5	6	7	8	9	10
Gemeinden. (Stadtgemeinden mit mehr als 3000, Landgemeinden mit mehr als 4000 Einwohnern, sowie Kehl.)	Gastwirthschaften.	Schankwirthschaften.		Wirthschaften überhaupt.	Davon Realrechte*):		Nach der Verordn. v. 17. Aug. 1887 zum Brauntweinschank berechnete Geschäfte.	Summ Weinverkauf von Brauntwein berechnete Geschäfte.	
		mit	ohne		Gastwirthschaften.	Schankwirthschaften.			
Mannheim . . .	64	129	305	434	498	30	55	5	42
Karlsruhe . . .	69	123	93	216	285	43	2	—	27
Freiburg . . .	54	113	20	133	187	28	29	—	16
Heidelberg . . .	70	42	47	89	159	48	16	1	34
Pforzheim . . .	49	47	43	90	139	30	3	—	4
Konstanz . . .	21	64	—	64	85	9	1	3	11
Baden . . .	78	36	2	38	116	29	3	—	8
Bruchsal . . .	28	22	6	28	56	21	5	3	10
Rastatt . . .	32	22	7	29	61	30	—	4	12
Lahr . . .	24	21	8	29	53	17	3	—	2
Offenburg . . .	18	16	2	18	36	16	—	—	3
Weinheim . . .	21	27	2	29	50	10	2	1	1
Durlach . . .	20	25	1	26	46	17	2	—	6
Lörrach . . .	13	11	4	15	28	12	—	—	—
Ettlingen . . .	14	11	5	16	30	14	—	1	1
Billingen . . .	23	19	3	22	45	18	—	—	19
Neckarau Ldg. Käferthal Ldg.	20	15	4	19	39	5	—	—	4
Bröhlingen Ldg.	7	9	1	10	17	3	—	—	3
Schweizingen Ldg.	14	3	4	7	21	4	—	—	—
Hochenheim Ldg.	29	9	4	13	42	19	—	—	1
Eberbach . . .	10	6	2	8	18	1	—	—	3
Emmendingen . . .	17	13	1	14	31	11	1	—	—
Furtwangen . . .	13	9	—	9	22	12	1	—	2
Ueberlingen . . .	11	10	—	10	21	7	—	—	3
Bretten . . .	15	19	—	19	34	14	1	—	7
Waldbirch . . .	13	13	2	15	28	10	2	1	6
Säckingen . . .	15	7	1	8	23	12	1	—	11
Donauessingen . . .	9	5	5	10	19	7	—	—	6
Eppingen . . .	12	21	1	22	34	7	—	—	8
Wertheim . . .	10	9	2	11	21	8	—	—	1
Mosbach . . .	14	7	6	13	27	10	2	3	—
Achern . . .	10	12	—	12	22	10	—	—	1
Wiesloch . . .	14	6	2	8	22	8	1	1	3
Tauberbischofsb. Ladenburg . . .	10	12	—	12	22	7	—	—	1
Müllheim . . .	10	6	—	6	16	7	1	1	5
Walldürn . . .	8	7	4	11	19	8	3	—	4
Schoppsheim . . .	10	8	—	8	18	9	—	—	2
Zell i. W. . . .	20	2	—	2	22	20	—	—	3
Breisach . . .	15	5	—	5	20	13	—	—	—
Bühl . . .	9	3	—	3	12	8	—	—	—
Kehl, Stadt u. Dorf	12	12	3	15	27	20	—	—	1
Zusamm. 1894	23	6	2	8	31	19	—	—	3
" 1893	39	2	—	2	41	23	—	—	2
Zusamm. 1894	987	964	592	1556	2543	654	128	24	276
" 1893	984	951	593	1544	2528	654	127	24	276
" 1892	989	908	602	1510	2499	654	128	24	269
" 1891	976	885	589	1474	2450	653	129	26	287
" 1890	945	861	592	1453	2398	651	126	27	276
" 1889	918	806	589	1395	2313	621	135	28	303
" 1888	904	782	559	1341	2245	—	—	42	295
Durchsch. 1885/91	933	844	549	1393	2326	—	—	31	282

\*) Die Vermehrung der Realrechte in Freiburg gegenüber dem Vorjahr beruht auf Richtigstellung früherer unrichtiger Angaben.  
1) 2) 3) 4) 5) 6) 7) 8) 9) 10) 11) 12) 13) 14) 15) 16) 17) 18) 19) 20) 21) 22) 23) 24) 25) 26) 27) 28) 29) 30) 31) 32) 33) 34) 35) 36) 37) 38) 39) 40) 41) 42) 43) 44) 45) 46) 47) 48) 49) 50) 51) 52) 53) 54) 55) 56) 57) 58) 59) 60) 61) 62) 63) 64) 65) 66) 67) 68) 69) 70) 71) 72) 73) 74) 75) 76) 77) 78) 79) 80) 81) 82) 83) 84) 85) 86) 87) 88) 89) 90) 91) 92) 93) 94) 95) 96) 97) 98) 99) 100) außerdem je 1 zur Zeit ruhendes Realrecht für Gastwirthschaften.



| Ordnungs-<br>Zahl. | Postämter.                                | Porto-<br>und Tele-<br>graphen-<br>gebühren-<br>Einnah-<br>men. | An Empfänger im Orts- oder Landbestell-<br>bezirk<br>eingegangene<br>(portopflichtige und portofreie) |   |  | Im Ort aufgebene<br>(portopflichtige und portofreie) |   |   |  |                    |
|--------------------|---|---|---|---|--|--|---|---|--|--------------------|
|                    |   |   | Briefe, Post-<br>karten,<br>Drucksachen,<br>Geschäfts-<br>papiere und<br>Waaren-<br>proben.<br>Stück. | Pakete<br>ohne<br>Werth-<br>angabe.<br>Stück. | Pakete und Briefe<br>mit<br>Werthangabe. |  | Briefe, Post-<br>karten,<br>Drucksachen,<br>Geschäfts-<br>papiere und<br>Waaren-<br>proben.<br>Stück. | Pakete<br>ohne<br>Werth-<br>angabe.<br>Stück. | Pakete und Briefe<br>mit<br>Werthangabe. |                    |
|                    |   |   |   |   | Stück.                                   | Werthbetrag.<br>M.                                   |   |   | Stück.                                   | Werthbetrag.<br>M. |
|                    |   |   |   |   |  |  |   |   |  |                    |
| 1                  | Mannheim . . .                            | 1 635 548   | 10 520 926  | 450 511                                       | 73 110                                   | 112 903 215  | 13 255 684  | 547 378                                       | 44 442                                   | 245 066 545        |
| 2                  | Karlsruhe . . .                           | 958 889   | 6 610 240   | 490 241                                       | 65 045                                   | 104 077 719  | 7 175 506   | 377 976                                       | 44 117                                   | 86 767 412         |
| 3                  | Freiburg . . .                            | 663 696   | 5 846 282   | 276 322                                       | 25 294                                   | 19 926 462   | 9 180 106   | 281 057                                       | 20 344                                   | 34 606 272         |
| 4                  | Heidelberg . . .                          | 472 348   | 2 938 026   | 233 233                                       | 17 979                                   | 10 250 558   | 4 200 716   | 160 689                                       | 12 398                                   | 6 576 847          |
| 5                  | Pforzheim . . .                           | 489 666   | 2 478 190   | 138 500                                       | 78 254                                   | 37 895 362   | 2 126 722   | 90 764  | 141 122                                  | 57 310 454         |
| 6                  | Konstanz . . .                            | 261 820   | 1 862 978   | 142 244                                       | 17 135                                   | 22 587 906   | 2 064 998   | 137 955                                       | 11 513                                   | 27 773 125         |
| 7                  | Baden . . .                               | 297 261   | 2 410 928   | 125 137                                       | 17 068                                   | 14 523 032   | 2 305 940   | 65 694  | 11 407                                   | 13 006 938         |
| 8                  | Bruchsal . . .                            | 104 246   | 870 870   | 49 903  | 4 584                                    | 2 738 736  | 1 276 522   | 37 048  | 5 520                                    | 8 328 628          |
| 9                  | Rastatt . . .                             | 83 979  | 1 126 346   | 87 689  | 2 567                                    | 6 189 700  | 897 468   | 63 598  | 3 508                                    | 4 754 576          |
| 10                 | Lahr . . .                                | 153 170   | 992 316   | 63 947  | 5 106                                    | 4 076 285  | 1 221 792   | 108 926                                       | 4 085                                    | 6 673 451          |
| 11                 | Offenburg . . .                           | 117 612   | 998 790   | 48 346  | 5 750                                    | 4 343 103  | 898 898   | 47 644  | 6 428                                    | 7 764 352          |
| 12                 | Weinheim . . .                            | 64 227  | 509 938   | 25 289  | 3 466                                    | 3 256 196  | 405 626   | 23 114  | 2 942                                    | 2 897 180          |
| 13                 | Durlach . . .                             | 54 824  | 574 028   | 23 495  | 1 625                                    | 1 787 230  | 763 906   | 17 745  | 1 544                                    | 1 749 541          |
| 14                 | Lörrach . . .                             | 99 087  | 623 700   | 37 663  | 3 354                                    | 2 757 503  | 588 200   | 59 837  | 3 745                                    | 5 454 259          |
| 15                 | Ettlingen . . .                           | 41 665  | 492 856   | 24 284  | 1 753                                    | 1 650 172  | 404 170   | 16 779  | 1 251                                    | 591 090            |
| 16                 | Billingen . . .                           | 58 884  | 493 454   | 29 182  | 2 691                                    | 1 516 627  | 509 392   | 27 314  | 3 662                                    | 4 802 387          |
| 17                 | Neckarau Landgem. .                       | 25 362  | 146 016   | 5 131   | 425                                      | 440 784  | 176 176   | 22 516  | 218                                      | 282 894            |
| 18                 | Käferthal Landgem. .<br>außerdem Waldhof. | 25 634  | 52 962  | 2 683   | 86                                       | 27 790   | 30 368  | 46 000  | 211                                      | 76 375             |
| 19                 | Brödingen Landgem. .                      | 4 459   | 62 244  | 3 138   | 134                                      | 104 822  | 34 346  | 1 592   | 292                                      | 371 365            |
| 20                 | Schwebingen . . .                         | 44 375  | 251 862   | 14 782  | 1 152                                    | 1 298 216  | 292 292   | 35 180  | 1 320                                    | 1 221 448          |
| 21                 | Sodenheim Landgem. .                      | 36 844  | 161 538   | 8 386   | 1 116                                    | 1 283 812  | 135 902   | 43 269  | 1 024                                    | 991 026            |
| 22                 | Eberbach . . .                            | 25 840  | 246 532   | 13 464  | 1 215                                    | 1 353 392  | 267 618   | 9 710   | 1 401                                    | 1 193 955          |
| 23                 | Emmendingen . . .                         | 42 006  | 347 386   | 16 600  | 1 880                                    | 1 881 379  | 509 132   | 15 879  | 1 924                                    | 2 480 570          |
| 24                 | Furtwangen . . .                          | 39 923  | 201 578   | 20 161  | 1 024                                    | 422 340  | 192 140   | 23 764  | 1 284                                    | 2 440 233          |
| 25                 | Ueberlingen . . .                         | 30 565  | 332 722   | 17 308  | 1 100                                    | 1 216 512  | 286 988   | 10 126  | 1 495                                    | 1 888 392          |
| 26                 | Bretten . . .                             | 34 022  | 297 466   | 17 988  | 1 521                                    | 2 013 491  | 349 024   | 16 732  | 2 366                                    | 2 722 860          |
| 27                 | Waldbirch . . .                           | 54 481  | 352 456   | 16 988  | 2 603                                    | 2 640 557  | 320 346   | 44 883  | 2 788                                    | 1 174 879          |
| 28                 | Säckingen . . .                           | 58 302  | 288 366   | 25 339  | 1 613                                    | 1 627 066  | 503 802   | 44 622  | 1 506                                    | 1 644 541          |
| 29                 | Donaueschingen . . .                      | 52 740  | 420 500   | 25 667  | 1 671                                    | 862 338  | 404 000   | 24 702  | 3 061                                    | 2 553 017          |
| 30                 | Eppingen . . .                            | 12 321  | 137 566   | 9 151   | 732                                      | 603 092  | 117 624   | 4 696   | 953                                      | 1 478 642          |
| 31                 | Bertheim . . .                            | 34 788  | 342 888   | 20 728  | 1 787                                    | 1 455 185  | 312 442   | 14 521  | 2 926                                    | 3 235 320          |
| 32                 | Mosbach . . .                             | 34 761  | 302 120   | 18 590  | 1 572                                    | 1 956 010  | 297 310   | 13 432  | 2 543                                    | 1 362 692          |
| 33                 | Achern . . .                              | 38 807  | 330 382   | 17 895  | 1 757                                    | 1 201 004  | 346 918   | 17 763  | 2 154                                    | 2 089 348          |
| 34                 | Biesloch . . .                            | 17 561  | 173 784   | 9 735   | 655                                      | 160 050  | 188 110   | 10 952  | 918                                      | 610 318            |
| 35                 | Tauberbischofsheim . . .                  | 29 310  | 519 314   | 17 650  | 1 258                                    | 967 477  | 648 518   | 14 148  | 1 979                                    | 2 072 727          |
| 36                 | Ladenburg . . .                           | 14 957  | 126 100   | 7 160   | 394                                      | 771 730  | 120 250   | 9 222   | 467                                      | 332 100            |
| 37                 | Müllheim . . .                            | 27 415  | 232 460   | 13 942  | 728                                      | 449 456  | 332 950   | 9 135   | 1 138                                    | 1 001 666          |
| 38                 | Wallbörn . . .                            | 10 702  | 115 622   | 8 139   | 361                                      | 310 332  | 85 124  | 7 480   | 561                                      | 631 396            |
| 39                 | Schoppsheim . . .                         | 29 760  | 293 280   | 13 621  | 1 253                                    | 952 736  | 273 442   | 8 275   | 1 298                                    | 396 923            |
| 40                 | Bell i. W. . . .                          | 21 387  | 147 056   | 10 934  | 782                                      | 747 349  | 115 362   | 8 052   | 1 018                                    | 925 358            |
| 41                 | Breisach . . .                            | 18 241  | 163 592   | 12 325  | 526                                      | 533 150  | 137 488   | 10 093  | 942                                      | 586 981            |
| 42                 | Bühl . . .                                | 46 174  | 491 686   | 20 175  | 1 565                                    | 1 515 875  | 558 584   | 21 584  | 1 752                                    | 1 982 038          |
| 43                 | Rehl, Stadt und Dorf                      | 41 465  | 303 758   | 26 259  | 1 473                                    | 1 988 681  | 269 230   | 18 178  | 1 858                                    | 2 632 282          |
|                    | Zusammen 1894                             | 6 434 214   | 46 373 468  | 2 645 161                                     | 355 966                                  | 379 660 625  | 54 765 264  | 2 578 503                                     | 357 813                                  | 552 755 642        |
|                    | " 1893                                    | .   | 44 260 000  | 2 580 000                                     | 350 000                                  | 342 893 000  | 52 478 000  | 2 374 000                                     | 336 000                                  | 342 273 000        |
|                    | " 1892                                    | .   | 42 507 000  | 2 531 000                                     | 367 000                                  | 477 807 000  | 51 191 000  | 2 480 000                                     | 349 000                                  | 371 521 000        |
|                    | " 1891                                    | .   | 40 126 000  | 2 389 000                                     | 359 000                                  | 349 418 000  | 47 885 000  | 2 410 000                                     | 351 000                                  | 349 373 000        |
|                    | " 1890                                    | .   | 39 777 000  | 2 263 000                                     | 356 000                                  | 361 108 000  | 45 435 000  | 2 283 000                                     | 332 000                                  | 398 305 000        |
|                    | " 1889                                    | .   | 35 638 000  | 2 175 000                                     | 350 000                                  | 367 053 000  | 41 253 000  | 2 156 000                                     | 320 000                                  | 386 423 000        |
|                    | " 1888                                    | .   | 33 534 000  | 2 013 000                                     | 322 000                                  | 414 890 000  | 39 611 000  | 2 011 000                                     | 298 000                                  | 330 464 000        |
|                    | " 1887                                    | .   | 32 266 000  | 1 873 000                                     | 310 000                                  | 373 609 000  | 37 532 000  | 1 902 000                                     | 283 000                                  | 386 641 000        |
|                    | " 1886                                    | .   | 30 690 000  | 1 738 000                                     | 291 000                                  | 386 012 000  | 34 271 000  | 1 789 000                                     | 289 000                                  | 379 624 000        |
|                    | " 1885                                    | .   | 26 547 000  | 1 711 000                                     | 285 000                                  | 334 711 000  | 30 904 000  | 1 817 000                                     | 272 000                                  | 376 900 000        |

Gemein-  
berfehr-  
direktion  
11  
Postäm-  
eingeg-  
Zahl.  
50 591 4  
44 375 4  
31 809 5  
24 472 2  
19 929 2  
13 871 1  
17 055 2  
7 366  
6 801  
5 965  
7 383  
3 880  
3 273  
4 777  
3 199  
4 685  
1 250  
495  
948  
826  
2 419  
1 098  
2 492  
3 016  
2 419  
2 856  
3 495  
3 276  
3 413  
3 816  
1 306  
2 123  
2 907  
2 760  
1 837  
1 829  
1 407  
2 422  
1 000  
2 047  
2 082  
1 950  
3 246  
2 299  
310 493  
275 000  
291 000  
275 000  
257 000  
247 000  
211 000  
194 000  
193 000  
184 000

Verkehr 1894.

Anhang A. Tabelle 11  
(vergl. Abth. V. Tab. 17).

Direktionen Karlsruhe und Konstanz.

11 12 13 14 15 16 17 18 19 20 21 22 23 24 25

| Postnachnahmesendungen |                       |             |                       | Postaufträge<br>(portopflichtige und portofreie) |           |  |              | Postanweisungen |              |             |                        | Zahl der von den Verlagsanstalten abgesetzten Zeitungsnummern. | Telegramme            |         | Ordnungs-Zahl. |    |
|------------------------|-----------------------|-------------|-----------------------|--|-----------|--|--------------|-----------------|--------------|-------------|------------------------|--|-----------------------|---------|----------------|----|
| eingegangen.           |                       | aufgegeben. |                       | eingegangen.                                     |           | aufgegeben zur Geldeinziehung u. Accept-einholung. | eingezahlte. |                 | ausgezahlte. |             | ein-<br>gegan-<br>gen. |  | auf-<br>gege-<br>ben. |         |                |    |
| Zahl.                  | Nachnahme-<br>betrag. | Zahl.       | Nachnahme-<br>betrag. | Zahl.  | Betrag.   |  | Betrag.      | Zahl.           | Betrag.      | Zahl.       |                        |  |                       | Betrag. |                |    |
| 50 591                 | 489 929               | 42 926      | 627 614               | 19 876   | 1 709 680 | 155  | 129 523      | 333 644         | 21 287 523   | 606 141     | 54 349 315             | 1 386 060  | 237 953               | 222 855 | 1              |    |
| 44 375                 | 479 151               | 56 264      | 619 970               | 20 852   | 1 814 464 | 378  | 26 541       | 307 341         | 18 106 256   | 354 208     | 24 568 707             | 9 584 476  | 115 831               | 120 691 | 2              |    |
| 31 809                 | 522 184               | 38 818      | 244 634               | 13 598   | 2 081 950 | 312  | 21 898       | 188 422         | 11 001 059   | 260 347     | 14 413 403             | 5 310 876  | 69 187                | 72 454  | 3              |    |
| 24 472                 | 264 084               | 16 978      | 153 832               | 11 197   | 849 110   | 168  | 13 324       | 149 936         | 8 453 759    | 152 745     | 9 944 767              | 1 823 640  | 55 727                | 64 069  | 4              |    |
| 19 929                 | 219 219               | 17 758      | 191 620               | 10 136   | 872 126   | 233  | 11 069       | 106 138         | 5 911 774    | 92 282      | 5 681 529              | 287 964  | 31 611                | 25 786  | 5              |    |
| 13 871                 | 149 033               | 26 910      | 273 416               | 4 914  | 493 343   | 82   | 7 650        | 93 950          | 5 675 428    | 123 094     | 5 268 929              | 3 518 941  | 35 133                | 38 448  | 6              |    |
| 17 055                 | 238 770               | 5 590       | 31 538                | 10 663   | 1 012 985 | 168  | 2 073        | 91 564          | 5 369 258    | 40 307      | 2 552 062              | 403 102  | 56 025                | 64 138  | 7              |    |
| 7 366                  | 58 928                | 4 108       | 28 938                | 3 144  | 238 875   | 40   | 4 202        | 45 356          | 2 666 321    | 46 038      | 3 213 682              | 440 284  | 14 850                | 15 570  | 8              |    |
| 6 801                  | 68 010                | 6 916       | 22 490                | 3 694  | 365 706   | 68   | 1 614        | 51 524          | 3 174 881    | 47 048      | 1 706 062              | 223 056  | 10 465                | 10 403  | 9              |    |
| 5 965                  | 75 010                | 7 280       | 85 696                | 3 105  | 317 798   | 52   | 10 556       | 43 648          | 2 717 376    | 74 863      | 4 755 315              | 526 357  | 10 790                | 8 860   | 10             |    |
| 7 383                  | 92 066                | 4 576       | 29 692                | 3 516  | 298 688   | 52   | 4 833        | 42 192          | 2 477 213    | 51 699      | 3 653 484              | 1 049 726  | 13 575                | 16 384  | 11             |    |
| 3 880                  | 38 800                | 3 744       | 19 318                | 2 010  | 182 340   | 16   | 4 112        | 29 664          | 1 880 756    | 26 158      | 1 722 733              | 54 036   | 7 978                 | 7 441   | 12             |    |
| 3 273                  | 42 549                | 2 496       | 8 580                 | 1 583  | 167 648   | 28   | 2 173        | 23 086          | 1 332 823    | 21 025      | 1 137 286              | 41 496   | 4 476                 | 4 890   | 13             |    |
| 4 777                  | 52 547                | 5 252       | 20 835                | 1 847  | 108 460   | 23   | 2 516        | 32 107          | 2 075 730    | 21 754      | 1 492 980              | 1 021 363  | 6 871                 | 7 088   | 14             |    |
| 3 199                  | 28 791                | 1 950       | 7 098                 | 1 841  | 163 849   | 11   | 661          | 20 403          | 1 140 708    | 19 383      | 1 226 791              | 39 636   | 4 053                 | 3 149   | 15             |    |
| 4 685                  | 41 354                | 4 347       | 34 055                | 2 869  | 306 015   | 65   | 2 317        | 28 580          | 1 890 347    | 28 261      | 1 595 960              | 319 999  | 5 038                 | 6 459   | 16             |    |
| 1 280                  | 8 960                 | 936         | 3 406                 | 926  | 115 750   | 14   | 348          | 6 577           | 338 644      | 3 593       | 236 984                | 1 404  | 1 638                 | 1 806   | 17             |    |
| 495                    | 5 445                 | 1 300       | 11 778                | 353  | 32 829    | 5  | 50           | 3 125           | 125 937      | 2 208       | 66 138                 | 312  | 845                   | 620     | 18             |    |
| 76 375                 | 948                   | 7 584       | 52                    | 520  | 353       | 31 240   | 1            | 94              | 6 155        | 276 802     | 2 204                  | 177 854  | —                     | 3 468   | 3 294          | 19 |
| 254 239                | 826                   | 8 260       | 520                   | 1 456  | 350       | 32 900   | 4            | 74              | 3 876        | 230 081     | 1 078                  | 54 621   | —                     | 260     | 211            | 20 |
| 371 365                | 2 419                 | 24 190      | 5 668                 | 31 200   | 2 257     | 277 611  | 29           | 1 904           | 17 180       | 1 108 623   | 19 545                 | 1 229 932  | 32 148                | 4 038   | 3 714          | 21 |
| 221 448                | 1 098                 | 6 871       | 1 014                 | 19 760   | 1 071     | 127 986  | 2            | 3 012           | 8 925        | 548 468     | 9 963                  | 1 101 201  | —                     | 2 988   | 2 886          | 22 |
| 991 026                | 2 492                 | 14 952      | 1 404                 | 5 096  | 1 556     | 144 894  | 14           | 1 033           | 16 143       | 830 776     | 12 063                 | 668 762  | 108 820               | 2 308   | 2 250          | 23 |
| 193 955                | 3 016                 | 27 794      | 4 602                 | 20 540   | 1 118     | 183 716  | —            | 947             | 18 950       | 1 272 168   | 17 481                 | 1 261 714  | 291 634               | 4 317   | 4 175          | 24 |
| 480 570                | 2 419                 | 19 981      | 1 033                 | 11 842   | 1 726     | 244 916  | 4            | 1 079           | 15 399       | 855 935     | 9 179                  | 540 501  | 39 596                | 3 141   | 2 984          | 25 |
| 440 233                | 2 856                 | 30 929      | 3 432                 | 13 650   | 1 386     | 151 506  | 10           | 389             | 17 894       | 1 118 290   | 11 502                 | 503 923  | 671 809               | 3 436   | 3 453          | 26 |
| 888 392                | 3 495                 | 20 586      | 2 444                 | 13 676   | 1 164     | 118 262  | 6            | 1 084           | 20 143       | 1 299 097   | 20 002                 | 1 058 922  | 55 672                | 3 227   | 3 052          | 27 |
| 722 860                | 3 276                 | 34 814      | 2 288                 | 7 566  | 1 742     | 194 376  | 26           | 989             | 15 693       | 874 003     | 14 512                 | 1 216 331  | 32 604                | 3 413   | 2 848          | 28 |
| 174 879                | 3 413                 | 42 492      | 11 122                | 93 394   | 2 921     | 340 142  | 27           | 399             | 23 442       | 1 225 945   | 23 359                 | 899 966  | 418 176               | 3 057   | 3 127          | 29 |
| 644 541                | 3 816                 | 38 198      | 4 997                 | 21 675   | 1 601     | 161 701  | 14           | 603             | 23 814       | 1 374 139   | 17 417                 | 827 424  | 1 119 516             | 7 139   | 8 220          | 30 |
| 553 017                | 1 306                 | 8 489       | 1 482                 | 2 340  | 599       | 51 001   | 7            | 110             | 9 629        | 542 135     | 4 141                  | 184 247  | 37 040                | 1 461   | 1 215          | 31 |
| 478 642                | 2 123                 | 16 984      | 1 560                 | 11 518   | 963       | 152 312  | 4            | 342             | 19 711       | 1 376 119   | 11 817                 | 599 176  | 61 308                | 4 279   | 3 952          | 32 |
| 235 320                | 2 907                 | 26 163      | 1 950                 | 28 132   | 1 040     | 80 080   | 1            | 596             | 19 424       | 1 143 118   | 14 913                 | 690 327  | 2 092                 | 3 228   | 3 267          | 33 |
| 362 692                | 2 760                 | 24 840      | 1 768                 | 7 982  | 1 028     | 70 350   | 22           | 2 849           | 16 787       | 864 354     | 21 874                 | 1 286 055  | 145 454               | 3 297   | 3 854          | 34 |
| 089 348                | 1 837                 | 29 392      | 1 378                 | 4 628  | 738       | 50 922   | 16           | 453             | 11 475       | 710 108     | 9 758                  | 590 775  | 20 528                | 1 513   | 1 424          | 35 |
| 610 318                | 1 829                 | 12 803      | 4 888                 | 15 028   | 1 174     | 127 116  | 14           | 544             | 14 347       | 897 395     | 16 080                 | 688 949  | 1 248                 | 1 038   | 797            | 36 |
| 072 727                | 1 407                 | 15 477      | 702                   | 5 304  | 912       | 79 464   | 11           | 1 300           | 8 510        | 492 709     | 7 011                  | 442 479  | 1 248                 | 1 038   | 797            | 37 |
| 332 100                | 2 422                 | 24 220      | 2 089                 | 3 822  | 1 666     | 209 312  | 12           | 663             | 15 169       | 977 271     | 10 780                 | 524 872  | 360 326               | 3 086   | 2 761          | 38 |
| 001 666                | 1 000                 | 11 000      | 806                   | 6 032  | 498       | 32 868   | 1            | 169             | 7 965        | 444 643     | 5 303                  | 257 439  | 15 834                | 733     | 780            | 39 |
| 631 396                | 2 047                 | 16 683      | 2 996                 | 6 217  | 1 104     | 131 718  | 37           | 902             | 13 442       | 888 801     | 7 480                  | 473 070  | 525 308               | 3 360   | 2 947          | 40 |
| 396 923                | 2 082                 | 25 533      | 312                   | 5 122  | 945       | 109 407  | 7            | 489             | 11 464       | 656 646     | 5 787                  | 472 090  | 2 392                 | 2 124   | 2 102          | 41 |
| 925 358                | 1 950                 | 21 554      | 1 300                 | 8 606  | 1 274     | 142 090  | 26           | 270             | 10 882       | 660 780     | 8 084                  | 484 722  | 10 956                | 2 217   | 1 851          | 42 |
| 586 981                | 3 246                 | 35 706      | 1 716                 | 4 680  | 1 540     | 192 500  | 46           | 2 115           | 21 379       | 1 462 674   | 22 213                 | 1 334 728  | 102 228               | 5 205   | 8 962          | 43 |
| 982 038                | 2 299                 | 22 990      | 2 444                 | 7 514  | 1 973     | 138 180  | 45           | 1 234           | 18 353       | 1 050 549   | 18 797                 | 881 738  | 71 202                | 4 489   | 5 860          | 44 |
| 632 282                | 310 495               | 3 443 315   | 312 116               | 2 771 810  | 148 823   | 14 708 186   | 2 256        | 269 103         | 1 983 408    | 118 807 422 | 2 293 497              | 156 037 945  | 31 435 577            | 761 408 | 778 455        | 45 |
| 2 755 642              | 275 000               | 2 655 000   | 286 000               | 2 030 000  | 145 000   | 14 660 000   | 1 900        | 251 000         | 1 856 000    | 112 234 000 | 2 193 000              | 149 895 000  | .                     | 764 000 | 752 000        | 46 |
| 2 272 000              | 291 000               | 2 696 000   | 264 000               | 1 759 000  | 152 000   | 14 725 000   | 2 300        | 246 000         | 1 823 000    | 109 858 000 | 2 139 000              | 145 841 000  | .                     | 731 000 | 689 000        | 47 |
| 521 000                | 275 600               | 2 315 000   | 256 000               | 1 598 000  | 148 000   | 15 264 000   | 2 300        | 235 000         | 1 716 000    | 105 087 000 | 1 999 000              | 138 695 000  | .                     | 699 000 | 641 000        | 48 |
| 373 000                | 257 000               | 2 123 000   | 226 000               | 1 387 000  | 141 000   | 13 876 000   | 2 300        | 214 000         | 1 641 000    | 101 579 000 | 1 877 000              | 132 171 000  | .                     | 639 000 | 592 000        | 49 |
| 3 305 000              | 247 000               | 1 932 000   | 241 000               | 1 499 000  | 127 000   | 11 882 000   | 1 900        | 190 000         | 1 543 000    | 94 686 000  | 1 765 000              | 122 146 000  | .                     | 626 000 | 581 000        | 50 |
| 3 423 000              | 211 000               | 1 643 000   | 229 000               | 1 297 000  | 118 000   | 11 105 000   | 2 000        | 197 000         | 1 431 000    | 86 858 000  | 1 647 000              | 111 730 000  | .                     | 594 000 | 538 000        | 51 |
| 9 464 000              | 134 000               | 1 551 000   | 212 000               | 1 166 000  | 114 000   | 10 910 000   | 1 800        | 184 000         | 1 346 000    | 81 510 000  | 1 544 000              | 103 785 000  | .                     | 544 000 | 501 000        | 52 |
| 6 641 000              | 133 000               | 1 485 000   | 195 000               | 1 123 000  | 108 000   | 9 749 000  | 1 900        | 182 000         | 1 275 000    | 77 516 000  | 1 462 000              | 97 962 000   | .                     | 503 000 | 481 000        | 53 |
| 9 624 000              | 134 000               | 1 451 000   | 188 000               | 1 231 000  | 108 000   | 10 000 000   | 2 000        | 173 000         | 1 200 000    | 72 815 000  | 1 386 000              | 93 396 000   | .                     | 452 000 | 428 000        | 54 |

Anhang A. Tabelle 12  
(vergl. Abth. VI. Tab. 10).

**Gebäudeversicherung  
bei der Generalbrandkasse 1894.**  
Nach den Angaben der Generalbrandkasse.

| 1   | 2  | 3                       | 4  | 5                              | 6                                     |
|---|--|-------------------------|--|--------------------------------|---------------------------------------|
| Gemeinden.<br>(Stadtgemeinden mit mehr als 3000, Landgemeinden mit mehr als 4000 Einwohnern, sowie Kehl.) | Ver-<br>sicherungs-<br>Anschlag<br>der<br>Gebäude. | Ge-<br>bäude-<br>fälle. | ZurAus-<br>zahlung<br>gekome-<br>ne<br>Brand-<br>entschädi-<br>gungen. | Bei-<br>trags-<br>klasse.<br>) | Verfiche-<br>rungs-<br>beiträge.<br>) |
| Mannheim  | 177 354 060  | 38                      | 22 248   | I                              | 141 887                               |
| Karlsruhe   | 148 984 790  | 36                      | 28 995   | I                              | 119 188                               |
| Freiburg  | 90 819 930   | 21                      | 11 452   | I                              | 72 656                                |
| Heidelberg  | 66 448 960   | 17                      | 1 610  | I                              | 53 159                                |
| Pforzheim   | 53 109 220   | 12                      | 3 784  | I                              | 42 487                                |
| Konstanz  | 37 194 050   | 5                       | 2 034  | I                              | 29 755                                |
| Baden   | 48 797 660   | 10                      | 12 705   | I                              | 39 038                                |
| Bruchsal  | 19 619 300   | 4                       | 9 534  | I                              | 12 695                                |
| Rastatt   | 14 318 420   | 4                       | 1 324  | I                              | 11 455                                |
| Lahr  | 16 561 050   | 3                       | 56   | I                              | 13 249                                |
| Offenburg   | 17 085 130   | 5                       | 9 892  | I                              | 13 668                                |
| Weinheim  | 9 523 350  | 3                       | 15 675   | II                             | 10 476                                |
| Durlach   | 11 660 190   | 4                       | 10 058   | I                              | 9 328                                 |
| Lörrach   | 12 845 210   | 5                       | 278  | I                              | 10 276                                |
| Ettlingen   | 9 791 130  | 6                       | 15 905   | II                             | 10 770                                |
| Billingen   | 11 243 640   | 1                       | 4 415  | I                              | 8 995                                 |
| Nedarau Bdg.  | 6 161 140  | 1                       | 20   | I                              | 4 929                                 |
| Käferthal Bdg.  | 6 546 220  | 3                       | 660  | I                              | 5 237                                 |
| Brödingen Bdg.  | 4 152 320  | —                       | —  | I                              | 3 322                                 |
| Schwezingen   | 5 760 620  | 2                       | 50   | I                              | 4 608                                 |
| Hodenheim Bdg.  | 4 091 845  | 2                       | 157  | I                              | 3 274                                 |
| Eberbach  | 4 257 000  | —                       | —  | I                              | 3 406                                 |
| Emmendingen   | 8 116 650  | 5                       | 11 209   | II                             | 8 928                                 |
| Furtwangen  | 5 221 370  | —                       | —  | I                              | 4 177                                 |
| Ueberlingen   | 7 245 700  | —                       | 1 061  | I                              | 5 796                                 |
| Bretten   | 4 942 000  | 1                       | 12 846   | II                             | 5 436                                 |
| Baldkirch   | 6 457 710  | 1                       | 34   | I                              | 5 166                                 |
| Säckingen   | 6 422 226  | 2                       | 459  | I                              | 5 138                                 |
| Donauesching.   | 7 048 410  | —                       | —  | I                              | 5 639                                 |
| Eppingen  | 3 971 560  | 4                       | 16 601   | II                             | 4 369                                 |
| Berthheim   | 4 259 760  | 1                       | 154  | I                              | 3 408                                 |
| Mosbach   | 4 165 460  | —                       | —  | I                              | 3 332                                 |
| Achern  | 5 852 200  | 1                       | 1 922  | I                              | 4 682                                 |
| Wiesloch  | 3 425 480  | 1                       | 29   | I                              | 2 740                                 |
| Tauberbischsh.  | 4 666 330  | 4                       | 23 680   | III                            | 6 066                                 |
| Ladenburg   | 3 396 000  | 2                       | 31   | I                              | 2 717                                 |
| Müllheim  | 5 258 800  | 1                       | 14   | I                              | 4 207                                 |
| Wallbürn  | 1 778 000  | 1                       | 78   | I                              | 1 423                                 |
| Schoppsheim   | 5 824 200  | —                       | —  | I                              | 4 659                                 |
| Zell i. B.  | 3 705 440  | 1                       | 234  | I                              | 2 964                                 |
| Breisach  | 3 562 020  | 1                       | 14   | I                              | 2 850                                 |
| Bühl  | 4 662 750  | 1                       | 1 817  | I                              | 3 730                                 |
| Kehl, Stdt. u. Dorf   | 8 138 370  | 1                       | 15   | I                              | 6 511                                 |
| Zusam. 1894   | 884 445 671  | 210                     | 221 050  | .                              | 717 796                               |
| " 1893  | 855 774 475  | 249                     | 269 198  | .                              | 873 686                               |
| " 1892  | 816 512 860  | 195                     | 300 635  | .                              | 757 139                               |
| " 1891  | 799 786 795  | 194                     | 295 139  | .                              | 745 586                               |
| " 1890  | 766 586 140  | 169                     | 251 185  | .                              | 629 282                               |
| " 1889  | 723 379 930  | 172                     | 280 544  | .                              | 675 352                               |
| " 1888  | 692 523 875  | 129                     | 122 341  | .                              | 419 329                               |
| " 1887  | 661 267 370  | 142                     | 269 985  | .                              | 678 297                               |

\*) Die Beitragsklasse und die zu zahlenden Beiträge werden jeweils im folgenden Jahr auf Grund der im Vorjahr gewährten Brandentschädigungen festgesetzt bzw. auch erhoben. Die auf Grund der 1894 gewährten Brandentschädigungen im Jahre 1895 zu zahlenden Beiträge betragen für die I. Klasse 8 %, II. Klasse 11 %, III. Klasse 13 %, IV. Klasse 16 %; die auf Grund der 1893 gewährten Brandentschädigungen im Jahre 1894 zu zahlenden Beiträge betragen für die I. Klasse 10 %, II. Klasse 13 %, III. Klasse 17 %, IV. Klasse 20 %.

Anhang A. Tabelle 13  
(vergl. Abth. VII. Tab. 1, 2 u. 10).

**Ärztliches Personal und Apotheken, Gestorbene  
nach ärztlicher Behandlung und Erkrankungen  
an Infektionskrankheiten 1894.**  
Nach der Zusammenstellung des Ministeriums des Innern,  
bzw. nach den Angaben der Bezirksärzte.

| 1   | 2                    | 3         | 4              | 5  | 6                         | 7                | 8   | 9               | 10         | 11            | 12        | 13   | 14 |
|---|----------------------|-----------|----------------|--|---------------------------|------------------|---|-----------------|------------|---------------|-----------|------|----|
| Gemeinden.<br>(Stadtgemeinden mit mehr als 3000, Landgemeinden mit mehr als 4000 Einwohnern, sowie Kehl.) | Ärztliches Personal. |           |                | Gestorbene<br>in außer-<br>ärztlicher<br>Behandlung. | Von 100 Gestorb. waren in |                  | Erkrankungen an Infektionskrankheiten wurden angezeigt: |                 |            |               |           |      |    |
|   | Merzte *)            | Bahnärzte | Thierärzte **) |  | in Krankenhäusern         | in Privathäusern | Typhus.   | Kindbettfieber. | Scharlach. | Rupstheritis. | Blattern. |      |    |
| Mannheim  | 60                   | 5         | 6              | 9  | 1481                      | 367              | 80,1  | 226             | 24         | 14            | 74        | 102  | —  |
| Karlsruhe   | 70                   | 7         | 7              | 10   | 1329                      | 135              | 90,7  | 318             | 73         | 22            | 112       | 216  | —  |
| Freiburg  | 52                   | 7         | 4              | 7  | 1036                      | 103              | 90,9  | 497             | 58         | 10            | 38        | 152  | —  |
| Heidelberg  | 44                   | 5         | 4              | 5  | 782                       | 63               | 92,5  | 476             | 36         | 3             | 46        | 250  | —  |
| Pforzheim   | 20                   | 2         | 3              | 4  | 585                       | 124              | 82,5  | 118             | 37         | 3             | 30        | 120  | —  |
| Konstanz  | 12                   | 3         | 2              | 3  | 344                       | 42               | 94,3  | 92              | 3          | 3             | 3         | 253  | —  |
| Baden   | 33                   | 4         | 3              | 2  | 275                       | 39               | 87,5  | 66              | 32         | 2             | 12        | 29   | —  |
| Bruchsal  | 7                    | 1         | 1              | 2  | 248                       | 23               | 91,5  | 47              | 3          | 3             | 11        | 28   | —  |
| Rastatt   | 8                    | —         | 1              | 2  | 164                       | 25               | 86,7  | 47              | 11         | 4             | 4         | 49   | —  |
| Lahr  | 7                    | 1         | 1              | 2  | 216                       | 30               | 87,8  | 30              | 2          | 4             | 16        | 8    | —  |
| Offenburg   | 7                    | 1         | 3              | 2  | 141                       | 19               | 88,1  | 12              | 12         | —             | 10        | 97   | —  |
| Weinheim  | 4                    | —         | 1              | 2  | 183                       | 45               | 80,3  | 43              | 16         | 1             | —         | 23   | —  |
| Durlach   | 5                    | —         | 2              | 2  | 214                       | 44               | 82,9  | 26              | 6          | 5             | 81        | 26   | —  |
| Lörrach   | 6                    | —         | 2              | 2  | 194                       | 30               | 86,6  | 60              | 2          | 1             | 2         | 4    | —  |
| Ettlingen   | 3                    | —         | 1              | 1  | 117                       | 24               | 83,0  | 12              | 6          | 3             | 8         | 28   | —  |
| Billingen   | 2                    | —         | 1              | 1  | 140                       | 36               | 80,0  | 16              | —          | 1             | —         | 40   | —  |
| Nedarau Bdg.  | 1                    | —         | —              | 1  | 146                       | 41               | 78,1  | —               | —          | —             | 1         | 14   | —  |
| Käferthal Bdg.  | 2                    | —         | —              | 1  | 124                       | 59               | 67,8  | 2               | 3          | —             | —         | 9    | —  |
| Brödingen Bdg.  | 3                    | —         | —              | 1  | 123                       | 40               | 75,5  | —               | 20         | —             | 1         | 7    | —  |
| Schwezingen   | 4                    | —         | 1              | 1  | 117                       | 21               | 84,8  | 3               | —          | 2             | —         | 34   | —  |
| Hodenheim Bdg.  | 2                    | —         | —              | 1  | 109                       | 62               | 63,7  | —               | —          | —             | —         | 3    | —  |
| Eberbach  | 2                    | —         | 1              | 1  | 92                        | 35               | 72,4  | 4               | —          | —             | —         | 5    | —  |
| Emmendingen   | 4                    | —         | 1              | 1  | 103                       | 10               | 91,2  | 36              | —          | 1             | 6         | 37   | —  |
| Furtwangen  | 2                    | —         | 1              | 1  | 83                        | 15               | 84,7  | 8               | 1          | 1             | —         | 13   | —  |
| Ueberlingen   | 3                    | —         | 2              | 2  | 102                       | 22               | 82,3  | 23              | 2          | —             | —         | 21   | —  |
| Bretten   | 3                    | —         | 1              | 1  | 56                        | 21               | 72,7  | 4               | —          | —             | —         | 18   | —  |
| Baldkirch   | 3                    | —         | 1              | 1  | 87                        | 23               | 79,1  | 22              | —          | 1             | 5         | 25   | —  |
| Säckingen   | 3                    | —         | 1              | 1  | 78                        | 12               | 86,7  | 7               | 3          | 1             | 1         | 14   | —  |
| Donauesching.   | 3                    | —         | 1              | 1  | 76                        | 12               | 86,3  | 9               | 1          | —             | —         | 19   | —  |
| Eppingen  | 4                    | —         | 1              | 1  | 55                        | 19               | 74,3  | 2               | 6          | —             | —         | 1    | 2  |
| Berthheim   | 4                    | —         | 1              | 2  | 76                        | 8                | 90,4  | 12              | —          | —             | —         | 1    | —  |
| Mosbach   | 4                    | —         | 2              | 1  | 78                        | 18               | 81,2  | 26              | —          | 2             | —         | 14   | —  |
| Achern  | 2                    | —         | 1              | 1  | 100                       | 4                | 96,1  | 55              | 2          | —             | —         | 12   | 8  |
| Wiesloch  | 2                    | —         | 1              | 1  | 54                        | 19               | 73,9  | 3               | —          | 1             | 4         | 20   | —  |
| Tauberbischsh.  | 3                    | —         | 1              | 1  | 73                        | 6                | 92,4  | 9               | —          | —             | —         | 6    | 6  |
| Ladenburg   | 2                    | —         | 1              | 1  | 69                        | 30               | 69,7  | —               | 1          | —             | —         | 7    | —  |
| Müllheim  | 3                    | —         | 1              | 1  | 52                        | 6                | 89,6  | 12              | 4          | 1             | 3         | 12   | —  |
| Wallbürn  | 2                    | —         | —              | 1  | 48                        | 20               | 70,5  | 1               | 2          | 1             | —         | 2    | —  |
| Schoppsheim   | 3                    | —         | 1              | 1  | 86                        | 5                | 94,5  | 32              | 7          | 5             | 6         | 17   | —  |
| Zell i. B.  | 2                    | —         | 1              | 1  | 54                        | 8                | 87,0  | 11              | —          | 2             | 1         | 13   | —  |
| Breisach  | 2                    | —         | 1              | 1  | 62                        | 14               | 81,5  | 12              | 1          | —             | —         | 8    | —  |
| Bühl  | 4                    | —         | 2              | 1  | 51                        | 11               | 82,2  | 8               | 1          | —             | —         | 30   | —  |
| Kehl, Stdt. u. Dorf   | 3                    | —         | 1              | 1  | 92                        | 25               | 78,6  | 1               | 3          | —             | —         | 17   | 29 |
| Zusam. 1894   | 415                  | 36        | 67             | 85   | 9636                      | 1715             | 84,9  | 2388            | 712        | 97            | 512       | 1813 | —  |
| " 1893  | 430                  | 29        | 58             | 84   | 9743                      | 1939             | 83,4  | 2351            | 413        | 115           | 903       | 1831 | 1  |
| " 1892  | 408                  | 26        | 58             | 83   | 9008                      | 1842             | 83,0  | 2129            | 410        | 109           | 597       | 1123 | 6  |
| " 1891  | 394                  | 26        | 52             | 82   | 9056                      | 1871             | 82,8  | 2040            | 600        | 125           | 737       | 1230 | —  |
| " 1890  | 387                  | 23        | 55             | 82   | 9108                      | 1653             | 84,6  | 1998            | 465        | 102           | 1014      | 1063 | —  |
| " 1889  | 404                  | 17        | 61             | 79   | 8477                      | 1579             | 84,3  | 1990            | 520        | 95            | 1227      | 960  | —  |
| " 1888  | 429                  | 15        | 55             | 80   | 8593                      | 1850             | 82,2  | 1908            | 534        | 136           | 1333      | 786  | —  |

\*) ohne aktive nicht zur Praxis angemeldete Militärärzte (in Mannheim 3, in Karlsruhe 12, in Freiburg 4, in Heidelberg 1, in Konstanz 4, in Bruchsal 1, in Rastatt 10, in Durlach 1, in Ettlingen 1, in Schwezingen 1, in Breisach 1, in Kehl 2) und ohne die nicht praktizierenden Militärärzte (von 1883 bis 1889 inbegriffen) und Universitätslehrer (von 1883 bis 1888 inbegriffen).

\*\*) ohne aktive Rosärzte; solche befinden sich in Karlsruhe 9, in Rastatt 3, in Bruchsal 3, in Durlach 1, in Schwezingen 1.

Anhang A. Tabelle 14  
(vergl. Abth. VIII. Tab. 1-7)  
**Unterrichts- und Bildungsanstalten 1894\*).**  
Nach den Angaben der Schulaufsichtsbehörden.

**Erledigte Polizeianzeigen 1894.**  
Nach den Angaben der Bürgermeisterrämter.

| Gemeinden.<br>(Stadtgemeinden mit mehr als 3000, Landgemeinden mit mehr als 4000 Einwohnern, sowie Kehl.) | Mittelschulen. |                             |          |                   |          |  |          |                        |           |                       | Volksschulen. |           | Fachschulen. |                      |                   |                   |                       |
|---|----------------|-----------------------------|----------|-------------------|----------|--|----------|------------------------|-----------|-----------------------|---------------|-----------|--------------|----------------------|-------------------|-------------------|-----------------------|
|   | Hochschulen.   | Gymnasien und Progymnasien. |          | Realprogymnasien. |          | Höhere Bürgerschulen mit dem Lehrplan der Realschulen u. höh. Lateinunt. |          | Höhere Mädchenschulen. |           | Privatschulanstalten. |               | Einfache. | Erweiterte.  | Fortbildungsschulen. | Industrieschulen. | Gewerbebeschulen. | Landw. Winterschulen. |
|   |                | 1                           | 2        | 3                 | 4        | 5  | 6        | 7                      | 8         | 9                     | 10            |           |              |                      |                   |                   |                       |
| Mannheim †  |                | 1                           | 1        | 1                 |          |  |          | 1                      | 2         | 1                     | 1             | 1         | 1            |                      |                   |                   |                       |
| Karlsruhe †   | 1              | 1                           | 1        | 1                 |          |  |          | 1                      | 5         | 1                     | 1             | 1         | 1            |                      |                   |                   |                       |
| Freiburg †  | 1              | 1                           | 1        | 1                 |          |  |          | 1                      | 4         | 1                     | 1             | 1         | 1            |                      |                   |                   |                       |
| Heidelberg  | 1              | 1                           | 1        | 1                 |          |  |          | 1                      | 5         | 1                     | 1             | 1         | 1            |                      |                   |                   |                       |
| Pforzheim †   |                | 1                           | 1        | 1                 |          |  |          | 1                      | 1         | 1                     | 1             | 1         | 1            |                      |                   |                   |                       |
| Konstanz  |                | 1                           | 1        | 1                 |          |  |          | 1                      | 1         | 1                     | 1             | 1         | 1            |                      |                   |                   |                       |
| Baden   |                | 1                           | 1        | 1                 |          |  |          | 1                      | 2         | 1                     | 1             | 1         | 1            |                      |                   |                   |                       |
| Bruchsal  |                | 1                           | 1        | 1                 |          |  |          | 1                      | 1         | 1                     | 1             | 1         | 1            |                      |                   |                   |                       |
| Rastatt   |                | 1                           | 1        | 1                 |          |  |          | 1                      | 1         | 1                     | 1             | 1         | 1            |                      |                   |                   |                       |
| Lahr  |                | 1                           | 1        | 1                 |          |  |          | 1                      | 1         | 1                     | 1             | 1         | 1            |                      |                   |                   |                       |
| Offenburg   |                | 1                           | 1        | 1                 |          |  |          | 1                      | 1         | 1                     | 1             | 1         | 1            |                      |                   |                   |                       |
| Weinheim  |                | 1                           | 1        | 1                 |          |  |          | 1                      | 1         | 1                     | 1             | 1         | 1            |                      |                   |                   |                       |
| Durlach   |                | 1                           | 1        | 1                 |          |  |          | 1                      | 1         | 1                     | 1             | 1         | 1            |                      |                   |                   |                       |
| Lörrach   |                | 1                           | 1        | 1                 |          |  |          | 1                      | 1         | 1                     | 1             | 1         | 1            |                      |                   |                   |                       |
| Ettlingen †   |                | 1                           | 1        | 1                 |          |  |          | 1                      | 1         | 1                     | 1             | 1         | 1            |                      |                   |                   |                       |
| Billingen †   |                | 1                           | 1        | 1                 |          |  |          | 1                      | 1         | 1                     | 1             | 1         | 1            |                      |                   |                   |                       |
| Nekarau Bdg.  |                | 1                           | 1        | 1                 |          |  |          | 1                      | 1         | 1                     | 1             | 1         | 1            |                      |                   |                   |                       |
| Käferthal Bdg.  |                | 1                           | 1        | 1                 |          |  |          | 1                      | 1         | 1                     | 1             | 1         | 1            |                      |                   |                   |                       |
| Brödingen Bdg.  |                | 1                           | 1        | 1                 |          |  |          | 1                      | 1         | 1                     | 1             | 1         | 1            |                      |                   |                   |                       |
| Schwezingen   |                | 1                           | 1        | 1                 |          |  |          | 1                      | 1         | 1                     | 1             | 1         | 1            |                      |                   |                   |                       |
| Hodenheim Bdg.  |                | 1                           | 1        | 1                 |          |  |          | 1                      | 1         | 1                     | 1             | 1         | 1            |                      |                   |                   |                       |
| Eberbach †  |                | 1                           | 1        | 1                 |          |  |          | 1                      | 1         | 1                     | 1             | 1         | 1            |                      |                   |                   |                       |
| Emmendingen   |                | 1                           | 1        | 1                 |          |  |          | 1                      | 1         | 1                     | 1             | 1         | 1            |                      |                   |                   |                       |
| Furtwangen †  |                | 1                           | 1        | 1                 |          |  |          | 1                      | 1         | 1                     | 1             | 1         | 1            |                      |                   |                   |                       |
| Ueberlingen   |                | 1                           | 1        | 1                 |          |  |          | 1                      | 1         | 1                     | 1             | 1         | 1            |                      |                   |                   |                       |
| Bretten   |                | 1                           | 1        | 1                 |          |  |          | 1                      | 1         | 1                     | 1             | 1         | 1            |                      |                   |                   |                       |
| Baldkirch †   |                | 1                           | 1        | 1                 |          |  |          | 1                      | 1         | 1                     | 1             | 1         | 1            |                      |                   |                   |                       |
| Säckingen   |                | 1                           | 1        | 1                 |          |  |          | 1                      | 1         | 1                     | 1             | 1         | 1            |                      |                   |                   |                       |
| Donauesching.   |                | 1                           | 1        | 1                 |          |  |          | 1                      | 1         | 1                     | 1             | 1         | 1            |                      |                   |                   |                       |
| Eppingen  |                | 1                           | 1        | 1                 |          |  |          | 1                      | 1         | 1                     | 1             | 1         | 1            |                      |                   |                   |                       |
| Wertheim  |                | 1                           | 1        | 1                 |          |  |          | 1                      | 1         | 1                     | 1             | 1         | 1            |                      |                   |                   |                       |
| Mosbach   |                | 1                           | 1        | 1                 |          |  |          | 1                      | 1         | 1                     | 1             | 1         | 1            |                      |                   |                   |                       |
| Achern †  |                | 1                           | 1        | 1                 |          |  |          | 1                      | 1         | 1                     | 1             | 1         | 1            |                      |                   |                   |                       |
| Wiesloch  |                | 1                           | 1        | 1                 |          |  |          | 1                      | 1         | 1                     | 1             | 1         | 1            |                      |                   |                   |                       |
| Tauberbisch. †  |                | 1                           | 1        | 1                 |          |  |          | 1                      | 1         | 1                     | 1             | 1         | 1            |                      |                   |                   |                       |
| Ladenburg   |                | 1                           | 1        | 1                 |          |  |          | 1                      | 1         | 1                     | 1             | 1         | 1            |                      |                   |                   |                       |
| Müllheim  |                | 1                           | 1        | 1                 |          |  |          | 1                      | 1         | 1                     | 1             | 1         | 1            |                      |                   |                   |                       |
| Walldürn †  |                | 1                           | 1        | 1                 |          |  |          | 1                      | 1         | 1                     | 1             | 1         | 1            |                      |                   |                   |                       |
| Schopfheim  |                | 1                           | 1        | 1                 |          |  |          | 1                      | 1         | 1                     | 1             | 1         | 1            |                      |                   |                   |                       |
| Zell i. W.  |                | 1                           | 1        | 1                 |          |  |          | 1                      | 1         | 1                     | 1             | 1         | 1            |                      |                   |                   |                       |
| Breisach †  |                | 1                           | 1        | 1                 |          |  |          | 1                      | 1         | 1                     | 1             | 1         | 1            |                      |                   |                   |                       |
| Bühl †  |                | 1                           | 1        | 1                 |          |  |          | 1                      | 1         | 1                     | 1             | 1         | 1            |                      |                   |                   |                       |
| Kehl, Stdt. u. Dorf   |                | 1                           | 1        | 1                 |          |  |          | 1                      | 1         | 1                     | 1             | 1         | 1            |                      |                   |                   |                       |
| <b>Zusammen</b>   | <b>3</b>       | <b>16</b>                   | <b>4</b> | <b>12</b>         | <b>4</b> | <b>8</b>   | <b>7</b> | <b>23</b>              | <b>43</b> | <b>25</b>             | <b>43</b>     | <b>43</b> | <b>37</b>    | <b>8</b>             |                   |                   |                       |

| Gemeinden.<br>(Stadtgemeinden mit mehr als 3000, Landgemeinden mit mehr als 4000 Einwohnern, sowie Kehl.) | Erledigte Polizeianzeigen. |                                 |              |                                     |                            |             |                        |  |                   |   |
|---|----------------------------|---------------------------------|--------------|-------------------------------------|----------------------------|-------------|------------------------|--|-------------------|---|
|   | Zahl der Anzeigen          |                                 |              | Von den beteiligten Personen wurden |                            |             |                        |  |                   |   |
|   | wegen Fehlbeneid.          | wegen sonstiger Uebertretungen. | insgesammt.  | Beteiligte Personen.                | durch das Bürgermeisteramt |             |                        | durch die höhere Polizeibehörde (Bezirksamt) auf erhobene Verordnungen |                   | durch gerichtliche Entscheidung auf Einprache |
|   |                            |                                 |              | entgeltlich bestraft.               | nicht bestraft.            | bestraft.   | für straffrei erklärt. | verurtheilt.   | frei- gesprochen. |   |
| Mannheim  | 431                        | 210                             | 641          | 642                                 | 579                        | 60          | 1                      | 1  | 1                 | 1   |
| Karlsruhe   | 42                         | —                               | 42           | 124                                 | 119                        | 5           | —                      | —  | —                 | —   |
| Freiburg  | 588                        | —                               | 588          | 588                                 | 581                        | 1           | 2                      | 2  | 2                 | 2   |
| Heidelberg  | 604                        | 164                             | 768          | 768                                 | 644                        | 60          | 2                      | 62   | —                 | —   |
| Pforzheim   | 492                        | 30                              | 522          | 522                                 | 479                        | 36          | 6                      | —  | —                 | —   |
| Konstanz  | 116                        | —                               | 116          | 116                                 | 91                         | 25          | —                      | —  | —                 | —   |
| Baden   | 365                        | 99                              | 464          | 464                                 | 401                        | 63          | —                      | —  | —                 | —   |
| Bruchsal  | 670                        | 207                             | 877          | 970                                 | 857                        | 113         | —                      | —  | —                 | —   |
| Rastatt   | 82                         | 1                               | 83           | 83                                  | 75                         | 8           | —                      | —  | —                 | —   |
| Lahr  | 116                        | 1188                            | 1304         | 1304                                | 1182                       | 91          | 2                      | 20   | 8                 | 1   |
| Offenburg   | 68                         | 542                             | 610          | 756                                 | 603                        | 148         | 2                      | 1  | 2                 | —   |
| Weinheim  | 159                        | 180                             | 339          | 478                                 | 446                        | 20          | 4                      | 2  | 3                 | 3   |
| Durlach   | 460                        | 451                             | 911          | 1250                                | 1193                       | 39          | 15                     | 3  | —                 | —   |
| Lörrach   | 80                         | 815                             | 895          | 942                                 | 887                        | 35          | 12                     | 8  | —                 | —   |
| Ettlingen   | 127                        | 242                             | 369          | 389                                 | 362                        | 14          | 3                      | 5  | 4                 | 1   |
| Billingen   | 121                        | 370                             | 491          | 587                                 | 554                        | 24          | 3                      | 5  | —                 | —   |
| Nekarau Bdg.  | 254                        | 168                             | 422          | 539                                 | 517                        | 20          | 2                      | —  | —                 | —   |
| Käferthal Bdg.  | 106                        | 148                             | 254          | 388                                 | 364                        | 18          | —                      | 3  | 2                 | 1   |
| Brödingen Bdg.  | 510                        | 104                             | 614          | 740                                 | 597                        | 115         | 15                     | 12   | 1                 | —   |
| Schwezingen   | 171                        | 351                             | 522          | 522                                 | 499                        | 10          | 6                      | 7  | —                 | —   |
| Hodenheim Bdg.  | 332                        | 121                             | 453          | 596                                 | 535                        | 58          | —                      | 3  | —                 | —   |
| Eberbach  | 170                        | 167                             | 337          | 599                                 | 551                        | 34          | 7                      | 7  | —                 | —   |
| Emmendingen   | 17                         | 166                             | 183          | 250                                 | 233                        | 4           | 8                      | 4  | —                 | —   |
| Furtwangen  | 1                          | 67                              | 68           | 102                                 | 92                         | 10          | —                      | —  | —                 | —   |
| Ueberlingen   | 74                         | 189                             | 263          | 377                                 | 359                        | 14          | 3                      | 1  | —                 | —   |
| Bretten   | 85                         | 311                             | 396          | 519                                 | 427                        | 81          | 5                      | 6  | —                 | —   |
| Baldkirch   | 57                         | 164                             | 221          | 360                                 | 331                        | 25          | 3                      | —  | —                 | —   |
| Säckingen   | 32                         | 60                              | 92           | 124                                 | 115                        | —           | —                      | 9  | —                 | —   |
| Donauesching.   | 10                         | 359                             | 369          | 369                                 | 357                        | 4           | 2                      | 6  | —                 | —   |
| Eppingen  | 241                        | 135                             | 376          | 430                                 | 404                        | 21          | 4                      | 1  | —                 | —   |
| Wertheim  | 61                         | 305                             | 366          | 425                                 | 363                        | 42          | 6                      | 10   | 2                 | 2   |
| Mosbach   | 178                        | 173                             | 351          | 351                                 | 316                        | 35          | —                      | —  | —                 | —   |
| Achern  | 122                        | 153                             | 275          | 275                                 | 258                        | 16          | 1                      | —  | —                 | —   |
| Wiesloch  | 258                        | 164                             | 422          | 528                                 | 514                        | 8           | 1                      | 4  | —                 | —   |
| Tauberbisch.  | 46                         | 85                              | 131          | 180                                 | 174                        | 1           | 2                      | 2  | 1                 | —   |
| Ladenburg   | 77                         | 267                             | 344          | 344                                 | 330                        | 7           | —                      | 7  | —                 | —   |
| Müllheim  | 71                         | 130                             | 201          | 318                                 | 305                        | 6           | 3                      | 4  | —                 | —   |
| Walldürn  | 141                        | 181                             | 322          | 447                                 | 420                        | 26          | 1                      | —  | —                 | —   |
| Schopfheim  | 39                         | 219                             | 258          | 354                                 | 290                        | 60          | —                      | 4  | —                 | —   |
| Zell i. W.  | 29                         | 84                              | 113          | 175                                 | 151                        | 23          | 1                      | —  | —                 | —   |
| Breisach  | 25                         | 73                              | 98           | 142                                 | 139                        | 3           | —                      | —  | —                 | —   |
| Bühl  | 22                         | 146                             | 168          | 194                                 | 193                        | 1           | —                      | —  | —                 | —   |
| Kehl, Stdt. u. Dorf   | 17                         | 208                             | 225          | 253                                 | 252                        | 1           | —                      | —  | —                 | —   |
| <b>Zusammen</b>   | <b>7667</b>                | <b>9197</b>                     | <b>16864</b> | <b>19884</b>                        | <b>18139</b>               | <b>1335</b> | <b>122</b>             | <b>196</b>   | <b>27</b>         | <b>15</b>                                     |

\* Besagl. der Lehrkräfte u. Frequenz der einzelnen Anstalten s. Abth. VIII.  
 \*\*) einschließlich der Oberrealschule in Karlsruhe.  
 †) Außerdem bestehen staatliche oder staatlich unterstützte Fachschulen und Lehrerbildungsanstalten: in Mannheim 1 Kunstgewerbeschule und 1 Schifferschule; in Karlsruhe 1 Akademie der bildenden Künste, 1 Kunstgewerbeschule, 1 Bauergewerbeschule, 1 Wiesenschule, 1 Turnlehrerbildungsanstalt, 2 Lehrerseminarien, 1 Lehrerinnen-Seminar, 1 Hofbeschlagschule; in Freiburg 1 Hofbeschlagschule; in Pforzheim 1 Kunstgewerbeschule; in Ettlingen 1 Lehrerseminar; in Billingen 1 Kunstgewerbeschule, 1 Preis-Gewerbeschlagschule; in Eberbach 1 Wienenachschule und 1 Schifferschule; in Furtwangen 1 Uhrmacherschule, 1 Schneidererschule, 1 Strohschlagschule, 1 Musikmacherschule; in Waldkirch 1 Musikwerkmacherschule; in Tauberbisch. 1 Lehrer-Präparandenschule, 1 Hofbeschlagschule; in Waldkirch 1 Strohschlagschule.  
 Ferner bestehen noch Privatschulen: in Mannheim 1 kaufmännische Fortbildungsschule; in Karlsruhe eine Malerinnen-Schule, ein Konfektlaboratorium für Musik, eine allgemeine Musikbildungsanstalt und ein Mädchengymnasium.  
 \*) mit 6 Realklassen. \*) Progymnasium mit 6 Realklassen. \*) mit 7 Realklassen. \*) Progymnasium. \*) darunter 2 Progymnasien (in Durlach und Donaueschingen). \*) Realprogymnasien mit 6 Realklassen. \*) mit 7 Realklassen. \*) ohne Lateinunterricht. \*) darunter die höhere Bürgerschule (in Durlach). \*) Realprogymnasien. \*) darunter die Realprogymnasien in Billingen und Mosbach. \*) ohne Lateinunterricht. \*) darunter die höhere Bürgerschule (in Durlach) ohne Lateinunterricht. \*) gewerbliche Fortbildungsschule. \*) darunter 3 gewerbliche Fortbildungsschulen (je 1 in Achern, Bretschach und Bühl).  
 Wegen der Lehranstalten des badischen Frauenvereins s. Abth. VIII. Tab. 6.

Bürgermeisteramtliche Thätigkeit (Betreibung und erledigte Rechtsstreite),  
veräußerungen

Die größeren

Nach den Angaben der Bürgermeisterämter

| Ordnungs-Zahl.       | Gemeinden.<br>(Stadtgemeinden mit mehr als 3000, Landgemeinden mit mehr als 4000 Einwohnern, sowie Kehl.) | Bürgermeisteramtliche Thätigkeit. |                          | Pfandbeiträge: |                       |               |                       |                |                       |            |                       |
|----------------------|---|-----------------------------------|--------------------------|----------------|-----------------------|---------------|-----------------------|----------------|-----------------------|------------|-----------------------|
|                      |   | Erlassene Zahlungs-befehle.       | Erledigte Rechtsstreite. | Bedungene.     |                       | Richterliche. |                       | Vorzugsrechte. |                       | Im Ganzen. |                       |
|                      |   |                                   |                          | Zahl.          | Kapital-betrag.<br>M. | Zahl.         | Kapital-betrag.<br>M. | Zahl.          | Kapital-betrag.<br>M. | Zahl.      | Kapital-betrag.<br>M. |
| 1                    | Mannheim . . . . .  | 2 896                             | 2 446                    | 415            | 10 511 624            | 91            | 141 464               | 244            | 6 741 510             | 750        | 17 394 598            |
| 2                    | Karlsruhe . . . . .   | 2 708                             | 2 100                    | 486            | 7 636 377             | 63            | 77 084                | 258            | 10 600 988            | 807        | 18 314 449            |
| 3                    | Freiburg . . . . .  | 1 549                             | 980                      | 231            | 4 638 065             | 75            | 151 864               | 206            | 3 628 567             | 512        | 8 418 496             |
| 4                    | Heidelberg . . . . .  | 1 060                             | 1 315                    | 242            | 5 521 912             | 84            | 147 775               | 182            | 3 156 689             | 508        | 8 826 376             |
| 5                    | Pforzheim . . . . .   | 1 688                             | 806                      | 252            | 3 796 012             | 48            | 185 729               | 183            | 1 671 948             | 483        | 5 653 689             |
| 6                    | Konstanz . . . . .  | 480                               | 111                      | 151            | 1 832 222             | 9             | 21 710                | 119            | 1 139 575             | 279        | 2 993 507             |
| 7                    | Baden . . . . .   | 536                               | 318                      | 145            | 3 443 080             | 60            | 187 175               | 79             | 3 041 426             | 284        | 6 671 681             |
| 8                    | Bruchsal . . . . .  | 457                               | 61                       | 98             | 771 603               | 55            | 156 917               | 209            | 1 195 524             | 362        | 2 124 044             |
| 9                    | Rastatt . . . . .   | 258                               | 113                      | 29             | 275 900               | 36            | 78 001                | 126            | 817 523               | 191        | 1 171 424             |
| 10                   | Lahr . . . . .  | 311                               | 44                       | 72             | 700 197               | 19            | 70 527                | 92             | 675 514               | 183        | 1 446 238             |
| 11                   | Offenburg . . . . .   | 260                               | 209                      | 60             | 533 397               | 17            | 62 143                | 71             | 435 883               | 148        | 1 031 423             |
| 12                   | Weinheim . . . . .  | 297                               | 225                      | 82             | 591 686               | 11            | 7 335                 | 160            | 394 725               | 253        | 993 746               |
| 13                   | Durlach . . . . .   | 347                               | 23                       | 74             | 479 074               | 11            | 20 042                | 187            | 810 100               | 272        | 1 309 216             |
| 14                   | Lörrach . . . . .   | 226                               | 217                      | 11             | 200 700               | 34            | 146 312               | 114            | 578 025               | 159        | 925 037               |
| 15                   | Ettlingen . . . . .   | 327                               | 62                       | 58             | 401 270               | 21            | 16 271                | 117            | 696 845               | 196        | 1 114 386             |
| 16                   | Billingen . . . . .   | 296                               | 115                      | 36             | 223 050               | 9             | 12 397                | 130            | 877 733               | 175        | 1 113 180             |
| 17                   | Nekarau Landgemeinde  | 252                               | 88                       | 70             | 469 020               | 7             | 16 009                | 48             | 343 596               | 125        | 828 625               |
| 18                   | Räferthal Landgemeinde  | 209                               | 31                       | 58             | 295 679               | 14            | 4 245                 | 27             | 97 679                | 99         | 397 603               |
| 19                   | Bröhlingen Landgemeinde   | 130                               | 83                       | 36             | 207 150               | 25            | 61 696                | 189            | 372 008               | 250        | 640 854               |
| 20                   | Schweizingen . . . . .  | 160                               | 90                       | 43             | 610 387               | 22            | 28 541                | 61             | 341 731               | 126        | 980 659               |
| 21                   | Hochenheim Landgemeinde   | 151                               | 10                       | 56             | 181 619               | 21            | 15 533                | 77             | 92 803                | 154        | 289 955               |
| 22                   | Eberbach . . . . .  | 317                               | 98                       | 49             | 231 380               | 19            | 50 694                | 137            | 301 051               | 205        | 583 125               |
| 23                   | Emmendingen . . . . .   | 94                                | 35                       | 17             | 230 600               | 16            | 38 100                | 36             | 548 262               | 69         | 816 962               |
| 24                   | Furtwangen . . . . .  | 59                                | 7                        | 29             | 375 996               | 6             | 38 799                | 32             | 158 923               | 67         | 573 718               |
| 25                   | Heberlingen . . . . .   | 105                               | 28                       | 43             | 364 212               | 8             | 14 863                | 78             | 271 718               | 129        | 650 793               |
| 26                   | Bretten . . . . .   | 84                                | 40                       | 27             | 175 162               | 2             | 8 700                 | 103            | 184 800               | 132        | 368 662               |
| 27                   | Waldbirch . . . . .   | 42                                | 33                       | 13             | 66 450                | 20            | 58 527                | 27             | 421 428               | 60         | 546 405               |
| 28                   | Säckingen . . . . .   | 76                                | 50                       | 23             | 262 900               | 26            | 35 288                | 38             | 269 967               | 87         | 568 155               |
| 29                   | Donauwörth . . . . .  | 103                               | 31                       | 8              | 35 200                | 22            | 51 090                | 123            | 307 019               | 153        | 393 309               |
| 30                   | Eppingen . . . . .  | 131                               | 45                       | 14             | 71 780                | 7             | 6 251                 | 69             | 109 212               | 90         | 187 243               |
| 31                   | Wertheim . . . . .  | 58                                | 7                        | 8              | 14 200                | 6             | 4 522                 | 17             | 157 679               | 31         | 176 401               |
| 32                   | Mosbach . . . . .   | 75                                | 29                       | 10             | 167 812               | 18            | 52 792                | 44             | 156 253               | 72         | 376 857               |
| 33                   | Achern . . . . .  | 55                                | 10                       | 17             | 254 573               | 8             | 6 935                 | 22             | 107 330               | 47         | 368 838               |
| 34                   | Wiesloch . . . . .  | 149                               | 17                       | 26             | 93 620                | 13            | 9 215                 | 115            | 126 743               | 154        | 229 578               |
| 35                   | Tauberbischofsheim . . . . .  | 99                                | 21                       | 12             | 88 241                | 10            | 46 083                | 51             | 277 521               | 73         | 411 845               |
| 36                   | Ladenburg . . . . .   | 182                               | 23                       | 36             | 80 819                | 13            | 25 565                | 46             | 133 093               | 95         | 239 477               |
| 37                   | Müllheim . . . . .  | 96                                | 45                       | 5              | 30 500                | 13            | 19 817                | 158            | 139 471               | 176        | 189 788               |
| 38                   | Wallbüren . . . . .   | 126                               | 34                       | 13             | 15 140                | 12            | 6 425                 | 178            | 154 904               | 203        | 176 469               |
| 39                   | Schopfheim . . . . .  | 91                                | 46                       | 11             | 224 400               | 8             | 17 393                | 30             | 227 725               | 49         | 469 518               |
| 40                   | Bell i. W. . . . .  | 45                                | 41                       | 5              | 118 000               | 11            | 39 317                | 17             | 109 901               | 33         | 267 218               |
| 41                   | Dreisbach . . . . .   | 91                                | 42                       | 15             | 39 630                | 22            | 16 951                | 66             | 150 804               | 103        | 207 385               |
| 42                   | Bühl . . . . .  | 26                                | 7                        | 10             | 47 650                | 9             | 12 226                | 34             | 95 997                | 53         | 155 873               |
| 43                   | Kehl, Stadt und Dorf . . . . .  | 88                                | 15                       | 35             | 293 329               | 11            | 32 585                | 24             | 176 121               | 70         | 502 035               |
| Zusammen 1894        |   | 16 790                            | 10 151                   | 3 131          | 46 601 618            | 1 012         | 2 200 908             | 4 324          | 42 296 314            | 8 467      | 91 098 840            |
| " 1893               |   | 16 862                            | 9 452                    | 2 874          | 38 409 944            | 1 092         | 2 110 466             | 4 269          | 41 264 235            | 8 235      | 81 784 645            |
| " 1892               |   | 18 570                            | 10 410                   | 3 007          | 41 129 858            | 1 312         | 3 611 638             | 4 878          | 41 340 722            | 9 197      | 86 082 218            |
| " 1891               |   | 19 163                            | 9 207                    | 3 020          | 41 695 038            | 1 564         | 2 964 517             | 4 755          | 44 994 131            | 9 339      | 89 653 686            |
| " 1890               |   | 18 173                            | 7 219                    | 3 137          | 51 805 244            | 1 691         | 3 352 129             | 4 783          | 50 307 382            | 9 611      | 105 464 755           |
| " 1889               |   | 18 047                            | 6 908                    | 3 132          | 53 308 800            | 1 389         | 2 269 809             | 5 244          | 66 379 701            | 9 765      | 121 958 310           |
| " 1888               |   | 16 369                            | 6 743                    | 2 901          | 50 728 044            | 1 312         | 2 214 014             | 4 746          | 50 671 107            | 8 959      | 103 613 165           |
| " 1887               |   | 15 972                            | 6 127                    | 2 646          | 41 090 959            | 1 033         | 2 045 110             | 4 448          | 50 556 215            | 8 127      | 93 692 284            |
| " 1886               |   | 14 451                            | 5 868                    | 2 382          | 32 860 261            | 940           | 1 849 479             | 4 672          | 43 521 379            | 7 994      | 78 231 119            |
| " 1885               |   | 13 102                            | 5 403                    | 1 903          | 23 477 222            | 933           | 1 361 588             | 3 967          | 36 395 866            | 6 803      | 61 234 676            |
| Durchschnitt 1885/94 |   | 16 750                            | 7 749                    | 2 813          | 42 110 699            | 1 228         | 2 397 966             | 4 609          | 46 772 705            | 8 650      | 91 281 370            |

\*) d. s. sämtliche Fälle von Zwangsveräußerungen, welche auf den betr. Gemeindegemarkungen vorkamen, ohne Rücksicht darauf, ob der Vollstreckung sind, ist die Zwangsveräußerung für den Wohnsitz des Vollstreckten gezählt und wo der Wohnsitz außerhalb Badens gelegen ist, in derjenigen Gemeinde, in welcher der Vollstreckte wohnt.

1) darunter 18 Fälle, in denen i. J. 1894 für gleiche Pfandschulden mehrere Pfandbeiträge vollzogen wurden; 2) desgl. 2 Fälle; 3) desgl. 11 Fälle; 4) desgl. 23 Fälle.

Gemeinden. Pfandeinträge und Pfandstriche, liegenschaftliche Zwangs-  
1894.

Anhang A. Tabelle 16  
(vergl. Abth. IX. Tab. 1, 5 u. 6).

bezw. Pfandgerichte, Amtsgerichte und Notare.

Table with columns for Pfandstriche (Bedungene Pfandeinträge, Richterliche Pfandstriche, Gesetzliche Vorzugsrechte, Im Ganzen) and Liegenschaftliche Zwangsveräußerungen (Zahl der Fälle, Davon trafen, Es wurden veräußert: Nur Gebäude, Nur Gelände, Gebäude u. Gelände, Werth der veräußerten Liegenschaften). Includes a list of municipalities and their corresponding data.

seinen Wohnsitz in der Gemeinde oder außerhalb derselben hatte; in den Fällen, wo die Liegenschaften eines Vollstreckens auf mehreren Gemarkungen gelegen  
welcher der größte Theil der veräußerten Liegenschaften gelegen war.  
\*) desgl. 31 Fälle, \*) darunter 16 Fälle, in denen i. J. 1894 für gleiche Pfandschulden mehrere Pfandstricheinträge erfolgten; \*) desgl. 1 Fall; \*) desgl. 6 Fälle;

| Ordnungs-<br>Zahl. | Gemeinden.<br>(Stadtgemeinden mit mehr<br>als 3000, Landgemeinden<br>mit mehr als 4000 Ein-<br>wohnern, sowie Kehl.) | Umlagepflichtiges Steuerkapital.                    |                                 |  |   |  |   | auf das  |                    |
|--------------------|--|---|---------------------------------|--|---|--|---|--|--------------------|
|                    |  | Grund-,<br>Häuser- und<br>Gefällsteuer-<br>Kapital. | Gewerbe-<br>steuer-<br>Kapital. | Einkommensteuer-<br>anschlag                 |   | Kapital-<br>rentensteuer-<br>Kapital<br>(im vollen<br>Betrag). | Gesamt-<br>Steuer-<br>Kapitalien<br>(für die Einkom-<br>mensteuer vervief-<br>facher, für die<br>Kapitalrenten-<br>steuer reduzierter<br>Betrag). <sup>1)</sup> | Grund-,<br>Häuser- und<br>Gefällsteuer-<br>Kapital<br>(Spalte 2) |                    |
|                    |  |   |                                 | im<br>Ganzen<br>(im<br>einfachen<br>Betrag). | davon fallen<br>unter §. 87<br>Absatz 2 der<br>Gemeinde-<br>Ordnung <sup>2)</sup> . |  |   | auf<br>100<br>Mark<br>3)   | im<br>Ganzen<br>4) |
| 1                  | Mannheim . . . . .   | 114 610 560   | 150 259 900                     | 37 244 825                                   | —   | 165 878 800  | 426 368 575   | 47   | 538 669            |
| 2                  | Karlsruhe . . . . .  | 85 858 150  | 51 470 700                      | 27 684 455                                   | —   | 226 230 140  | 288 251 257   | 33   | 283 332            |
| 3                  | Freiburg . . . . .   | 55 376 840  | 30 427 700                      | 16 210 225                                   | —   | 149 346 220  | 179 239 081   | 35   | 193 819            |
| 4                  | Heidelberg . . . . .   | 50 388 840  | 22 236 900                      | 11 548 550                                   | —   | 95 702 560   | 135 982 158   | 41   | 206 594            |
| 5                  | Pforzheim . . . . .  | 32 873 760  | 24 857 960                      | 8 439 975                                    | —   | 51 546 800   | 98 515 685  | 36   | 118 345            |
| 6                  | Konstanz . . . . .   | 17 578 950  | 8 499 700                       | 3 551 670                                    | —   | 21 323 080   | 43 130 584  | 63   | 110 747            |
| 7                  | Baden . . . . .  | 24 022 220  | 10 450 900                      | 6 893 300                                    | —   | 64 525 740   | 74 510 742  | 43   | 103 295            |
| 8                  | Bruchsal . . . . .   | 15 196 890  | 7 715 600                       | 2 344 400                                    | —   | 10 965 120   | 33 235 226  | 40   | 60 787             |
| 9                  | Rastatt <sup>3)</sup> . . . . .  | 5 996 790   | 3 771 600                       | 1 544 600                                    | —   | 8 064 120  | 16 821 426  | 50   | 29 983             |
| 10                 | Lahr . . . . .   | 9 948 940   | 11 122 200                      | 2 799 525                                    | —   | 10 497 110   | 32 618 848  | 50   | 49 683             |
| 11                 | Offenburg . . . . .  | 9 485 520   | 8 636 900                       | 2 400 500                                    | —   | 9 951 740  | 28 309 442  | 44   | 41 736             |
| 12                 | Weinheim . . . . .   | 9 564 540   | 7 682 800                       | 2 292 875                                    | —   | 11 678 980   | 27 629 659  | 50   | 47 823             |
| 13                 | Durlach . . . . .  | 8 279 300   | 4 399 500                       | 1 485 350                                    | —   | 8 084 080  | 19 560 174  | 46   | 38 085             |
| 14                 | Lörrach . . . . .  | 8 758 060   | 8 754 340                       | 2 741 050                                    | —   | 10 747 530   | 28 959 809  | 52   | 45 542             |
| 15                 | Ettlingen . . . . .  | 7 482 360   | 5 047 160                       | 1 009 100                                    | —   | 4 560 500  | 16 924 970  | 50   | 37 412             |
| 16                 | Villingen . . . . .  | 5 878 660   | 3 062 700                       | 941 725                                      | —   | 4 379 140  | 13 080 277  | 25   | 14 697             |
| 17                 | Nekarau Landgemeinde   | 7 621 380   | 4 003 200                       | 1 154 175                                    | —   | 1 484 300  | 15 532 395  | 31   | 23 626             |
| 18                 | Käfertal Landgemeinde  | 5 120 700   | 4 022 620                       | 1 035 420                                    | —   | 1 181 690  | 12 604 087  | 55   | 28 164             |
| 19                 | Bröhlingen Landgem.  | 3 900 870   | 403 700                         | 312 600                                      | —   | 373 900  | 5 354 540   | 70   | 27 306             |
| 20                 | Schweizingen . . . . .   | 5 033 570   | 2 679 200                       | 874 000                                      | —   | 3 210 880  | 11 298 034  | 41   | 20 637             |
| 21                 | Hochenheim Landgem.  | 6 620 510   | 1 866 900                       | 504 450                                      | —   | 585 520  | 10 176 416  | 40   | 26 482             |
| 22                 | Eberbach . . . . .   | 3 432 700   | 1 709 000                       | 581 300                                      | —   | 2 229 600  | 7 554 480   | 60   | 20 596             |
| 23                 | Emmendingen . . . . .  | 3 432 010   | 3 131 600                       | 712 575                                      | —   | 3 067 950  | 9 621 720   | 50   | 17 160             |
| 24                 | Furtwangen . . . . .   | 2 583 530   | 2 186 500                       | 519 450                                      | 40 000  | 2 238 380  | 6 999 894   | 90   | 23 251             |
| 25                 | Heberlingen . . . . .  | 4 868 950   | 1 492 200                       | 698 625                                      | —   | 6 095 540  | 10 285 687  | 50   | 24 345             |
| 26                 | Bretten . . . . .  | 5 276 150   | 2 294 200                       | 744 215                                      | —   | 4 032 120  | 11 012 631  | 35   | 18 466             |
| 27                 | Waldbirch . . . . .  | 2 519 980   | 2 644 000                       | 575 200                                      | —   | 2 635 380  | 7 680 194   | 38   | 9 576              |
| 28                 | Säckingen . . . . .  | 2 907 920   | 3 822 000                       | 1 040 255                                    | —   | 4 303 780  | 11 141 819  | 70   | 20 355             |
| 29                 | Donauwiesingen . . . . .   | 4 464 020   | 1 538 300                       | 2 100 165                                    | —   | 10 744 280   | 15 526 099  | 45   | 20 088             |
| 30                 | Eppingen . . . . .   | 6 875 810   | 904 500                         | 424 650                                      | —   | 2 128 840  | 9 692 912   | 32   | 22 002             |
| 31                 | Wertheim . . . . .   | 2 278 520   | 1 473 400                       | 700 900                                      | —   | 5 087 880  | 7 380 984   | 70   | 15 949             |
| 32                 | Rosbach . . . . .  | 3 027 340   | 1 560 300                       | 634 325                                      | —   | 3 288 240  | 7 477 087   | 45   | 13 623             |
| 33                 | Achern . . . . .   | 3 581 660   | 2 189 200                       | 725 500                                      | —   | 3 837 580  | 9 098 634   | 45   | 16 117             |
| 34                 | Wiesloch . . . . .   | 4 243 110   | 1 512 500                       | 426 375                                      | —   | 1 221 880  | 7 401 299   | 47   | 19 942             |
| 35                 | Tauberbischofsheim . . . . .   | 3 195 460   | 1 096 600                       | 428 050                                      | —   | 2 476 560  | 6 319 178   | 56   | 17 895             |
| 36                 | Ladenburg . . . . .  | 6 104 290   | 1 006 600                       | 334 900                                      | —   | 1 333 220  | 8 515 556   | 54   | 32 963             |
| 37                 | Müllheim . . . . .   | 5 740 850   | 2 027 100                       | 738 225                                      | —   | 6 529 460  | 11 941 463  | 50   | 28 704             |
| 38                 | Wallbörn . . . . .   | 3 124 800   | 361 500                         | 217 250                                      | —   | 887 700  | 4 404 360   | 52   | 16 249             |
| 39                 | Schopshheim . . . . .  | 3 522 210   | 2 484 700                       | 731 320                                      | —   | 6 861 640  | 10 259 362  | 75   | 26 416             |
| 40                 | Jell i. W. . . . .   | 1 867 380   | 2 666 180                       | 419 370                                      | —   | 1 451 720  | 6 227 186   | 75   | 14 005             |
| 41                 | Dreisbach . . . . .  | 3 791 000   | 1 582 000                       | 493 750                                      | —   | 3 633 920  | 7 944 426   | 42   | 15 922             |
| 42                 | Bühl . . . . .   | 3 041 100   | 2 450 300                       | 615 600                                      | —   | 3 455 060  | 8 374 718   | 54   | 16 422             |
| 43                 | Kehl, Stadt und Dorf . . . . .   | 4 657 520   | 2 149 100                       | 822 175                                      | —   | 3 223 300  | 10 240 135  | {25<br>45}   | 16 755             |
|                    | Zusammen 1895 . . . . .  | 574 133 720   | 413 653 960                     | 147 696 945                                  | 40 000  | 941 081 980  | 1 713 203 109   | —  | 2 473 565          |
|                    | " 1894 . . . . .   | 562 181 792   | 397 424 530                     | 144 354 720                                  | 38 525  | 901 396 210  | 1 663 089 345   | —  | 2 469 194          |
|                    | " 1893 . . . . .   | 550 694 430   | 395 195 230                     | 141 046 595                                  | 41 575  | 863 227 480  | 1 627 997 689   | —  | 2 403 095          |
|                    | " 1892 . . . . .   | 537 223 490   | 385 586 225                     | 138 409 030                                  | 30 450  | 839 723 311  | 1 589 953 798   | —  | 2 375 305          |
|                    | " 1891 . . . . .   | 521 141 450   | 367 607 680                     | 132 454 210                                  | 28 400  | 804 248 790  | 1 527 386 397   | —  | 2 159 609          |
|                    | " 1890 . . . . .   | 496 789 430   | 337 324 159                     | 123 503 550                                  | 29 475  | 746 866 602  | 1 428 684 219   | —  | 1 960 257          |
|                    | " 1889 . . . . .   | 477 796 710   | 321 241 077                     | 115 985 235                                  | —   | 710 436 513  | 1 360 124 445   | —  | 1 859 716          |
|                    | " 1888 . . . . .   | 464 388 560   | 304 957 405                     | 110 486 665                                  | —   | 694 808 833  | 1 309 248 609   | —  | 1 862 726          |
|                    | " 1887 . . . . .   | 453 403 710   | 287 329 466                     | 103 904 905                                  | —   | 659 002 623  | 1 250 148 677   | —  | 1 812 349          |
|                    | " 1886 . . . . .   | 445 269 800   | 275 378 750                     | 100 743 265                                  | —   | 654 343 950  | 1 219 181 530   | —  | 1 745 407          |
|                    | Durchschnitt 1886/95 . . . . .   | 508 302 309   | 348 569 848                     | 125 858 512                                  | 20 842  | 787 513 629  | 1 468 901 782   | —  | 2 112 122          |

<sup>1)</sup> Nach dem mit Gesetz vom 23. Juni 1892 abgeänderten §. 87 Abs. 2 der Städte- bezw. Gemeindeordnung dürfen die Dienststeinkommen, Ruhe- und der Geistlichen, sowie die entsprechenden Bezüge ihrer Wittwen und Waisen zur Gemeindebesteuerung höchstens mit einer Umlage von 2,50 M. von 100 M. des staatlichen Erwerbsteuers. In Spalte 5 erscheinen in den Fällen, wo in Gemeinden die Einkommensteueranschläge mehr als wie angegeben belastet werden, <sup>2)</sup> Die Einkommensteueranschläge werden mit dem Dreifachen, die Kapitalrentensteuerkapitalien mit drei Zehnteln zur Gemeindesteuer beigezogen; für <sup>3)</sup> In Rastatt wird eine Verbrauchssteuer erhoben, deren Reinertrag für das Jahr 1895 zu 32 800 M. angenommen ist. <sup>4)</sup> Bis mit 1892 sind auch die Auflagen nach dem mit dem Gesetz vom 23. Juni 1892 aufgehobenen Absatz 5 des §. 70 der Gemeindeordnung

Gemeinden.  
Voranschlag für 1895.  
der Bezirksämter.

Anhang A. Tabelle 17  
(bergl. Stb. XI. Tab. 18).

| 9      | 10 Umlage                              |                    |  |                    |   |                    |                           |                    | 11   |                                | 12                            |   | 13  |                                | 14 |                    | 15 |    | 16 |  | 17 |  | 18 |
|--------|--|--------------------|--|--------------------|---|--------------------|---------------------------|--------------------|--|--------------------------------|-------------------------------|---|---|--------------------------------|----|--------------------|----|----|----|--|----|--|----|
|        | auf die Einkommensteuer-<br>anschlüsse |                    |  |                    | auf das<br>Kapitalrenten-<br>steuer-Kapital<br>(Spalte 6) |                    |                           |                    | im<br>Ganzen<br>(Summe<br>der<br>Spalten<br>8, 9, 10, 12). | Bürger-<br>nutzungen.          |                               | Zur Schulden-<br>tichtigung bezw.<br>Grundstücks-<br>ergänzung sind |   | Beson-<br>dere<br>Um-<br>lagen |    | Ordnungs-<br>Zahl. |    |    |    |  |    |  |    |
|        | Spalte 4                               |                    | davon auf die<br>in Spalte 5<br>aufgeführten<br>Anschlüsse |                    | auf<br>100<br>Markt<br>M.                                 | im<br>Ganzen<br>M. | auf<br>100<br>Markt<br>M. | im<br>Ganzen<br>M. |  | Gesamt-<br>ter Rein-<br>werth. | Auslagen<br>auf<br>dieselben. | plan-<br>mäßig<br>jährlich<br>aufzu-<br>bringen.                    | im Voran-<br>schlags-<br>jahr von<br>der Wirt-<br>schaft zu<br>beden. | lagen                          |    |                    |    |    |    |  |    |  |    |
|        | auf<br>100<br>Markt<br>M.              | im<br>Ganzen<br>M. | auf<br>100<br>Markt<br>M.                                  | im<br>Ganzen<br>M. |   |                    |                           |                    |  |                                |                               |   |   | M.                             | M. |                    | M. | M. |    |  |    |  |    |
| 8 669  | 47                                     | 706 221            | 141  | 525 152            | —   | —                  | 8,8                       | 145 973            | 1 916 015  | —                              | —                             | 198 107   | 198 214   | —                              | —  | 1                  |    |    |    |  |    |  |    |
| 3 332  | 33                                     | 169 853            | 99   | 274 076            | —   | —                  | 8,8                       | 199 082            | 926 343  | —                              | —                             | 284 000   | 307 896   | —                              | —  | 2                  |    |    |    |  |    |  |    |
| 3 819  | 35                                     | 106 497            | 105  | 170 207            | —   | —                  | 8,8                       | 131 425            | 601 948  | 16 728                         | —                             | 155 300   | 155 300   | —                              | —  | 3                  |    |    |    |  |    |  |    |
| 6 594  | 41                                     | 91 171             | 123  | 142 047            | —   | —                  | 8,8                       | 84 218             | 524 030  | 990                            | —                             | 72 000  | 72 000  | —                              | —  | 4                  |    |    |    |  |    |  |    |
| 8 345  | 36                                     | 89 488             | 108  | 91 152             | —   | —                  | 8,8                       | 45 361             | 344 346  | —                              | —                             | 78 100  | 78 100  | —                              | —  | 5                  |    |    |    |  |    |  |    |
| 0 747  | 63                                     | 53 548             | 189  | 67 127             | —   | —                  | 8,8                       | 18 764             | 250 186  | 6 893                          | 2 098                         | 47 700  | 47 700  | 2 898                          | —  | 6                  |    |    |    |  |    |  |    |
| 3 295  | 43                                     | 44 939             | 129  | 88 923             | —   | —                  | 8,8                       | 56 782             | 293 939  | 34 017                         | 9 004                         | 58 500  | 86 927  | —                              | —  | 7                  |    |    |    |  |    |  |    |
| 0 787  | 40                                     | 30 862             | 120  | 28 133             | —   | —                  | 8,8                       | 9 649              | 129 431  | —                              | —                             | 12 340  | 19 065  | —                              | —  | 8                  |    |    |    |  |    |  |    |
| 9 983  | 50                                     | 18 858             | 150  | 23 169             | —   | —                  | 8,8                       | 7 096              | 79 106   | 5 697                          | —                             | 7 690   | 7 690   | —                              | —  | 9                  |    |    |    |  |    |  |    |
| 9 683  | 50                                     | 55 611             | 150  | 41 993             | —   | —                  | 8,8                       | 9 237              | 156 524  | —                              | —                             | 19 557  | 8 503   | —                              | —  | 10                 |    |    |    |  |    |  |    |
| 1 736  | 44                                     | 38 002             | 132  | 31 687             | —   | —                  | 8,8                       | 8 757              | 120 182  | —                              | —                             | 15 000  | 17 800  | —                              | —  | 11                 |    |    |    |  |    |  |    |
| 7 823  | 50                                     | 38 414             | 150  | 34 393             | —   | —                  | 8,8                       | 10 277             | 130 907  | 25 844                         | 2 601                         | 5 278   | 5 278   | —                              | —  | 12                 |    |    |    |  |    |  |    |
| 8 085  | 46                                     | 20 238             | 138  | 20 498             | —   | —                  | 8,8                       | 7 112              | 85 933   | 53 817                         | 13 731                        | 9 560   | 9 560   | —                              | —  | 13                 |    |    |    |  |    |  |    |
| 5 542  | 62                                     | 45 523             | 166  | 42 760             | —   | —                  | 8,8                       | 9 458              | 143 283  | —                              | —                             | 22 718  | 26 874  | —                              | —  | 14                 |    |    |    |  |    |  |    |
| 7 412  | 60                                     | 25 236             | 150  | 15 136             | —   | —                  | 8,8                       | 4 013              | 81 797   | 50 013                         | 12 786                        | 12 800  | 15 700  | —                              | —  | 15                 |    |    |    |  |    |  |    |
| 4 697  | 25                                     | 7 657              | 75   | 7 063              | —   | —                  | 7,5                       | 3 284              | 32 701   | 56 950                         | 19 767                        | 3 800   | 3 800   | 5 784                          | —  | 16                 |    |    |    |  |    |  |    |
| 3 626  | 31                                     | 12 410             | 93   | 10 734             | —   | —                  | 8,8                       | 1 306              | 48 076   | 19 258                         | 2 216                         | 2 594   | 2 594   | —                              | —  | 17                 |    |    |    |  |    |  |    |
| 8 164  | 55                                     | 22 124             | 165  | 17 084             | —   | —                  | 8,8                       | 1 040              | 68 412   | 22 485                         | 4 534                         | 4 040   | 4 040   | —                              | —  | 18                 |    |    |    |  |    |  |    |
| 7 306  | 70                                     | 2 826              | 210  | 6 565              | —   | —                  | 8,8                       | 329                | 37 026   | 7 400                          | —                             | 2 572   | 2 572   | —                              | —  | 19                 |    |    |    |  |    |  |    |
| 0 637  | 41                                     | 10 984             | 123  | 10 750             | —   | —                  | 8,8                       | 2 825              | 45 196   | 11 414                         | 619                           | 2 800   | 4 529   | —                              | —  | 20                 |    |    |    |  |    |  |    |
| 6 482  | 40                                     | 7 468              | 120  | 6 053              | —   | —                  | 8,8                       | 515                | 40 518   | 21 476                         | 5 048                         | 1 600   | 7 009   | —                              | —  | 21                 |    |    |    |  |    |  |    |
| 0 596  | 60                                     | 10 254             | 180  | 10 464             | —   | —                  | 8,8                       | 1 962              | 43 276   | 42 154                         | 12 750                        | 10 895  | 10 895  | —                              | —  | 22                 |    |    |    |  |    |  |    |
| 7 160  | 50                                     | 15 658             | 150  | 10 688             | —   | —                  | 8,8                       | 2 700              | 46 206   | 11 198                         | 416                           | 3 240   | 2 000   | —                              | —  | 23                 |    |    |    |  |    |  |    |
| 3 251  | 90                                     | 19 678             | 270  | 13 945             | 250   | 1 000              | 8,8                       | 1 969              | 58 843   | —                              | —                             | 6 000   | 6 000   | —                              | —  | 24                 |    |    |    |  |    |  |    |
| 4 345  | 50                                     | 7 461              | 150  | 10 479             | —   | —                  | 8,8                       | 5 364              | 47 649   | 10 300                         | —                             | 11 509  | 11 509  | —                              | —  | 25                 |    |    |    |  |    |  |    |
| 8 466  | 35                                     | 8 029              | 105  | 7 814              | —   | —                  | 8,8                       | 3 548              | 37 857   | 17 055                         | —                             | 2 675   | 7 300   | —                              | —  | 26                 |    |    |    |  |    |  |    |
| 9 576  | 38                                     | 10 047             | 114  | 6 557              | —   | —                  | 8,8                       | 2 319              | 28 499   | 9 652                          | —                             | 6 281   | 6 281   | —                              | —  | 27                 |    |    |    |  |    |  |    |
| 0 355  | 70                                     | 26 754             | 210  | 21 845             | —   | —                  | 8,8                       | 3 787              | 72 741   | 8 742                          | 1 763                         | 6 600   | 6 600   | —                              | —  | 28                 |    |    |    |  |    |  |    |
| 0 088  | 45                                     | 6 922              | 135  | 28 352             | —   | —                  | 8,8                       | 9 455              | 64 817   | 9 202                          | 875                           | 4 800   | 5 100   | —                              | —  | 29                 |    |    |    |  |    |  |    |
| 2 002  | 32                                     | 2 894              | 96   | 4 076              | —   | —                  | 8,8                       | 1 873              | 30 845   | 21 196                         | 725                           | 2 951   | 3 325   | —                              | —  | 30                 |    |    |    |  |    |  |    |
| 5 949  | 70                                     | 10 313             | 210  | 14 718             | —   | —                  | 8,8                       | 4 477              | 45 457   | —                              | —                             | 1 584   | 1 584   | —                              | —  | 31                 |    |    |    |  |    |  |    |
| 3 623  | 45                                     | 7 021              | 135  | 8 563              | —   | —                  | 8,8                       | 2 893              | 32 100   | 28 875                         | 7 428                         | 1 542   | 3 138   | —                              | —  | 32                 |    |    |    |  |    |  |    |
| 6 117  | 45                                     | 9 851              | 135  | 9 794              | —   | —                  | 8,8                       | 3 377              | 39 139   | 11 424                         | 2 475                         | 1 861   | 2 161   | —                              | —  | 33                 |    |    |    |  |    |  |    |
| 9 942  | 47                                     | 7 108              | 141  | 6 012              | —   | —                  | 8,8                       | 1 075              | 34 137   | 13 591                         | —                             | 4 076   | 4 076   | —                              | —  | 34                 |    |    |    |  |    |  |    |
| 7 895  | 58                                     | 6 141              | 168  | 7 191              | —   | —                  | 8,8                       | 2 179              | 33 406   | 2 196                          | —                             | 9 057   | 13 253  | 1 290                          | —  | 35                 |    |    |    |  |    |  |    |
| 2 963  | 64                                     | 5 436              | 162  | 5 425              | —   | —                  | 8,8                       | 1 173              | 44 997   | 15 058                         | 578                           | 2 078   | 2 078   | —                              | —  | 36                 |    |    |    |  |    |  |    |
| 8 704  | 60                                     | 10 136             | 150  | 11 073             | —   | —                  | 8,8                       | 5 746              | 55 659   | 9 471                          | —                             | 6 758   | 8 008   | —                              | —  | 37                 |    |    |    |  |    |  |    |
| 6 249  | 62                                     | 1 880              | 166  | 3 389              | —   | —                  | 8,8                       | 781                | 22 299   | 15 648                         | —                             | 1 214   | 2 364   | —                              | —  | 38                 |    |    |    |  |    |  |    |
| 6 416  | 76                                     | 18 634             | 225  | 16 453             | —   | —                  | 8,8                       | 6 038              | 67 541   | 5 320                          | —                             | 18 259  | 18 259  | —                              | —  | 39                 |    |    |    |  |    |  |    |
| 4 005  | 75                                     | 19 996             | 225  | 9 435              | —   | —                  | 8,8                       | 1 277              | 44 713   | 3 951                          | 750                           | 4 597   | 4 597   | —                              | —  | 40                 |    |    |    |  |    |  |    |
| 5 922  | 42                                     | 6 644              | 126  | 6 221              | —   | —                  | 8,8                       | 3 198              | 31 985   | 11 369                         | —                             | 7 963   | 7 963   | —                              | —  | 41                 |    |    |    |  |    |  |    |
| 6 422  | 54                                     | 13 232             | 162  | 9 973              | —   | —                  | 8,8                       | 3 040              | 42 667   | 16 221                         | 3 336                         | 5 000   | 7 515   | 11 706                         | —  | 42                 |    |    |    |  |    |  |    |
| 6 755  | (25)<br>(45)                           | 6 580              | (75)<br>(135)  | 7 792              | —   | —                  | (7,5)<br>(8,8)            | 2 524              | 33 651   | 24 000                         | —                             | 6 966   | 10 681  | —                              | —  | 43                 |    |    |    |  |    |  |    |
| 73 565 | —                                      | 1 828 599          | —  | 1 884 961          | —   | 1 000              | —                         | 827 258            | 7 014 383  | 619 605                        | 103 500                       | 1 141 962   | 1 225 838   | 21 678                         | —  | —                  |    |    |    |  |    |  |    |
| 39 194 | —                                      | 1 805 555          | —  | 1 895 903          | —   | 963                | —                         | 792 138            | 6 962 790  | 620 708                        | 103 977                       | 1 022 133   | 1 153 803   | 23 562                         | —  | —                  |    |    |    |  |    |  |    |
| 03 095 | —                                      | 1 801 531          | —  | 1 831 141          | —   | 1 039              | —                         | 758 619            | 6 794 386  | 617 583                        | 104 367                       | 1 092 331   | 1 200 525   | 20 906                         | —  | —                  |    |    |    |  |    |  |    |
| 75 305 | —                                      | 1 815 468          | —  | 1 843 895          | —   | 761                | —                         | 738 369            | 6 773 037  | 612 172                        | 119 263                       | .   | .   | 27 016                         | —  | —                  |    |    |    |  |    |  |    |
| 59 609 | —                                      | 1 552 026          | —  | 1 628 992          | —   | 710                | —                         | 707 623            | 6 048 250  | 621 236                        | 114 009                       | .   | .   | 17 676                         | —  | —                  |    |    |    |  |    |  |    |
| 30 257 | —                                      | 1 286 677          | —  | 1 413 773          | —   | 737                | —                         | 657 130            | 5 317 837  | 626 999                        | 113 695                       | .   | .   | 15 011                         | —  | —                  |    |    |    |  |    |  |    |
| 59 716 | —                                      | 1 211 176          | —  | 1 303 252          | —   | —                  | —                         | 613 046            | 4 987 190  | 642 820                        | 122 824                       | .   | .   | 19 242                         | —  | —                  |    |    |    |  |    |  |    |
| 32 726 | —                                      | 1 175 322          | —  | 1 284 918          | —   | —                  | —                         | 611 042            | 4 934 008  | 642 171                        | 115 412                       | .   | .   | 18 701                         | —  | —                  |    |    |    |  |    |  |    |
| 12 349 | —                                      | 1 099 755          | —  | 1 208 750          | —   | —                  | —                         | 579 863            | 4 700 717  | 643 713                        | 115 489                       | .   | .   | 18 793                         | —  | —                  |    |    |    |  |    |  |    |
| 45 407 | —                                      | 1 052 983          | —  | 1 148 088          | —   | —                  | —                         | 549 543            | 4 496 021  | 686 644                        | 120 630                       | .   | .   | 22 487                         | —  | —                  |    |    |    |  |    |  |    |
| 12 122 | —                                      | 1 462 909          | —  | 1 544 368          | —   | 521                | —                         | 683 463            | 5 802 862  | 633 365                        | 113 317                       | .   | .   | 20 507                         | —  | —                  |    |    |    |  |    |  |    |

Sustentationsgehälter der öffentlichen Diener des Reichs, des Staates (einschließlich der Volksschullehrer), des Großherzoglichen Hofes und der Gemeinden, des staatlichen Einkommensteueranschlages befreit werden, von 1886 bis mit 1891 höchstens mit 100%, der Einkommensteuer, vor 1886 höchstens mit 150%, der die derartig begünstigten Einkommensteueranschlüsse, in Spalte 11 die betreffenden Umlageerträge. Letztere ist ferner als Umlage-Höchstbetrag der Satz von 8,8 % vom Hundert bestimmt.

inbegriffen.



| Ordnungs-Zahl. | Gemeinden.<br>(Stadtgemeinden mit mehr als 3000, Landgemeinden mit mehr als 4000 Einwohnern, sowie Kehl.) | Gemeinde-Rechnungs-Ergebnisse auf |   |   |   |  |                         |                  |                    |                             |  |
|----------------|---|-----------------------------------|---|---|---|--|-------------------------|------------------|--------------------|-----------------------------|--|
|                |   | Gemeinde-Vermögen.                |   |   |   |  |                         |                  | Gemeinde-Schulden. |                             |  |
|                |   | Im Ganzen.                        | Darunter                                  |   |   |  |                         |                  | Im Ganzen.         | Darunter Passiv-Kapitalien. |  |
|                |   |                                   | Gebäude im Brandversicherungsanschlag von | landwirthschaftliche Grundstücke, Waldungen, Grundstücke und Berechtigungen im Steueranschlag von | Gas- und Wasserwerke und ähnliche Einrichtungen im Anschlag von | Geräth- schaften, Material- und Natu- ralver- räte im Anschlag von | ausstehende Kapitalien. | Kassen- vorrath. |                    |                             |  |
| ℳ              | ℳ   | ℳ                                 | ℳ   | ℳ   | ℳ   | ℳ  | ℳ                       | ℳ                | ℳ                  |                             |  |
| 1              | Mannheim . . . . .  | 15 550 541                        | 4 078 280                                 | 1 654 548   | 4 382 632   | 1 540 037  | 3 379 589               | 151 707          | 16 915 878         | 16 742 164                  |  |
| 2              | Karlsruhe . . . . .   | 15 661 473                        | 5 926 540                                 | 88 364  | 6 351 440   | 1 607 849  | 1 077 718               | 242 216          | 15 142 685         | 15 000 786                  |  |
| 3              | Freiburg . . . . .  | 11 574 460                        | 3 841 110                                 | 3 218 524   | 2 817 717   | 827 077  | 568 439                 | 184 197          | 12 140 629         | 12 111 514                  |  |
| 4              | Heidelberg . . . . .  | 7 225 845                         | 2 050 230                                 | 1 538 431   | 2 531 613   | 628 198  | 349 388                 | 25 555           | 5 361 590          | 5 302 130                   |  |
| 5              | Pforzheim . . . . .   | 6 397 530                         | 2 229 270                                 | 678 388   | 2 270 386   | 333 008  | 638 319                 | 85 326           | 5 521 392          | 5 496 934                   |  |
| 6              | Konstanz . . . . .  | 4 691 893                         | 1 958 830                                 | 396 323   | 1 121 065   | 360 184  | 786 141                 | 34 937           | 4 968 630          | 4 941 288                   |  |
| 7              | Baden . . . . .   | 7 702 025                         | 1 384 240                                 | 3 147 976   | 1 589 616   | 337 909  | 969 664                 | 62 839           | 4 899 320          | 4 844 380                   |  |
| 8              | Bruchsal . . . . .  | 2 196 822                         | 916 290                                   | 561 711   | 398 890   | 157 723  | 120 786                 | 12 094           | 979 932            | 968 924                     |  |
| 9              | Rastatt . . . . .   | 2 453 725                         | 428 430                                   | 1 333 501   | 422 045   | 113 530  | 93 671                  | 43 007           | 441 106            | 441 031                     |  |
| 10             | Lahr . . . . .  | 3 636 150                         | 1 089 970                                 | 710 186   | 471 905   | 270 668  | 1 039 913               | 32 943           | 1 851 273          | 1 848 903                   |  |
| 11             | Offenburg . . . . .   | 3 438 505                         | 865 760                                   | 1 790 759   | 536 018   | 90 834   | 113 487                 | 22 013           | 1 223 908          | 1 223 723                   |  |
| 12             | Weinheim . . . . .  | 1 586 471                         | 208 200                                   | 1 193 720   | —   | 122 286  | 40 639                  | 10 317           | 714 845            | 711 174                     |  |
| 13             | Durlach . . . . .   | 2 443 298                         | 572 800                                   | 1 693 619   | —   | 82 363   | 34 033                  | 24 865           | 307 956            | 307 764                     |  |
| 14             | Lörrach . . . . .   | 1 071 453                         | 457 470                                   | 113 483   | 409 537   | 54 638   | 1 031                   | 12 523           | 749 806            | 739 948                     |  |
| 15             | Ettlingen . . . . .   | 3 058 595                         | 413 140                                   | 1 950 958   | 421 400   | 67 392   | 248 747                 | 32 114           | 754 598            | 754 143                     |  |
| 16             | Billingen . . . . .   | 2 463 168                         | 450 060                                   | 1 846 868   | —   | 70 747   | 66 900                  | 14 476           | 492 067            | 490 290                     |  |
| 17             | Kekarau Landgemeinde  | 1 484 030                         | 187 330                                   | 914 401   | —   | 19 938   | 341 008                 | 4 499            | 93 177             | 92 367                      |  |
| 18             | Räferthal Landgemeinde  | 1 309 666                         | 230 900                                   | 974 272   | —   | 37 470   | 32 533                  | 3 616            | 157 400            | 156 087                     |  |
| 19             | Brödingen Landgem.  | 547 491                           | 199 380                                   | 294 302   | —   | 20 903   | 5 025                   | 17 269           | 116 161            | 114 585                     |  |
| 20             | Schweizingen . . . . .  | 950 560                           | 147 160                                   | 638 982   | —   | 49 186   | 91 058                  | 7 541            | 59 880             | 59 331                      |  |
| 21             | Sockenheim Landgem.   | 1 179 168                         | 208 060                                   | 911 816   | —   | 25 630   | 15 651                  | 6 119            | 142 912            | 142 800                     |  |
| 22             | Eberbach . . . . .  | 1 893 863                         | 274 100                                   | 1 295 472   | 243 921   | 19 981   | 47 168                  | 1 641            | 322 005            | 317 200                     |  |
| 23             | Emmendingen . . . . .   | 633 036                           | 195 950                                   | 335 547   | —   | 37 267   | 50 541                  | 4 925            | 323 616            | 322 836                     |  |
| 24             | Furtwangen . . . . .  | 508 749                           | 423 650                                   | 17 860  | —   | 61 829   | 2 608                   | 2 176            | 402 362            | 402 341                     |  |
| 25             | Heberlingen . . . . .   | 1 004 583                         | 465 450                                   | 406 688   | —   | 82 955   | 38 635                  | 7 316            | 209 528            | 209 234                     |  |
| 26             | Bretten . . . . .   | 1 308 384                         | 221 750                                   | 924 868   | 82 000  | 36 155   | 16 409                  | 8 896            | 202 477            | 191 650                     |  |
| 27             | Walldorf . . . . .  | 1 088 533                         | 365 205                                   | 589 581   | —   | 34 627   | 74 946                  | 14 801           | 433 689            | 431 714                     |  |
| 28             | Säckingen . . . . .   | 935 075                           | 376 030                                   | 490 985   | —   | 48 981   | 2 657                   | 9 864            | 346 795            | 346 600                     |  |
| 29             | Donauessingen . . . . .   | 924 651                           | 277 500                                   | 326 156   | 200 000   | 51 151   | 40 519                  | 19 589           | 393 290            | 391 200                     |  |
| 30             | Eppingen . . . . .  | 1 530 356                         | 192 130                                   | 1 224 317   | —   | 40 360   | 58 069                  | 2 665            | 13 571             | 13 554                      |  |
| 31             | Bertheim . . . . .  | 376 827                           | 129 950                                   | 33 269  | 135 927   | 38 283   | 28 643                  | 8 569            | 265 930            | 265 666                     |  |
| 32             | Mosbach . . . . .   | 1 360 528                         | 315 640                                   | 962 765   | —   | 26 393   | 40 267                  | 1 183            | 276 778            | 272 971                     |  |
| 33             | Adern . . . . .   | 479 233                           | 110 220                                   | 320 397   | —   | 36 025   | —                       | 11 589           | 145 541            | 145 389                     |  |
| 34             | Wiesloch . . . . .  | 757 661                           | 221 850                                   | 422 018   | 60 105  | 38 316   | 5 316                   | 3 856            | 134 992            | 134 660                     |  |
| 35             | Tauberbischofsheim . . . . .  | 767 949                           | 254 450                                   | 435 221   | —   | 46 556   | 17 845                  | 1 951            | 49 114             | 45 436                      |  |
| 36             | Ladenburg . . . . .   | 669 576                           | 153 500                                   | 427 799   | —   | 35 753   | 34 039                  | 7 527            | 38 605             | 38 352                      |  |
| 37             | Müllheim . . . . .  | 1 054 203                         | 339 895                                   | 419 715   | 180 000   | 63 484   | 35 133                  | 12 051           | 260 802            | 255 848                     |  |
| 38             | Wallbörn . . . . .  | 957 761                           | 65 550                                    | 848 324   | —   | 19 940   | 7 276                   | 9 631            | 156 108            | 155 975                     |  |
| 39             | Schoppsheim . . . . .   | 738 225                           | 296 300                                   | 257 505   | —   | 81 454   | 96 492                  | 2 789            | 215 155            | 215 100                     |  |
| 40             | Bell i. W. . . . .  | 379 199                           | 163 290                                   | 131 406   | 46 848  | 16 483   | 4 125                   | 9 970            | 278 437            | 278 000                     |  |
| 41             | Reisbach . . . . .  | 1 184 336                         | 310 760                                   | 736 304   | 12 850  | 71 519   | 21 280                  | 14 200           | 129 396            | 128 739                     |  |
| 42             | Bühl . . . . .  | 1 344 426                         | 569 170                                   | 587 041   | —   | 39 205   | 128 886                 | 17 804           | 385 567            | 385 550                     |  |
| 43             | Kehl, Stadt und Dorf  | 1 454 101                         | 158 280                                   | 931 224   | —   | 43 578   | 299 574                 | 8 153            | 66 367             | 66 204                      |  |
|                | Zusammen 1893 . . . . .   | 117 974 124                       | 33 719 070                                | 37 775 094  | 24 685 915  | 7 787 865  | 11 064 168              | 1 211 319        | 78 085 270         | 77 504 485                  |  |
|                | " 1892 . . . . .  | 116 460 373                       | 32 914 345                                | 37 718 506  | 23 662 351  | 7 357 332  | 12 296 797              | 843 251          | 76 215 917         | 75 720 613                  |  |
|                | " 1891 . . . . .  | 111 971 456                       | 31 643 420                                | 37 651 074  | 22 338 521  | 6 787 210  | 10 694 504              | 890 554          | 70 950 488         | 70 368 198                  |  |
|                | " 1890 . . . . .  | 112 586 194                       | 30 040 175                                | 36 463 312  | 21 562 208  | 6 347 626  | 14 577 476              | 994 599          | 68 754 952         | 68 227 261                  |  |
|                | " 1889 . . . . .  | 107 669 551                       | 28 337 205                                | 36 669 769  | 20 909 443  | 5 518 439  | 13 592 257              | 819 001          | 63 077 091         | 62 424 799                  |  |
|                | " 1888 . . . . .  | 105 501 536                       | 26 957 175                                | 36 555 375  | 19 756 423  | 5 043 955  | 14 818 200              | 792 749          | 61 162 228         | 60 614 613                  |  |
|                | " 1887 . . . . .  | 95 060 620                        | 24 711 850                                | 36 151 962  | 17 335 549  | 4 913 380  | 9 470 134               | 751 562          | 53 750 418         | 53 189 474                  |  |
|                | " 1886 . . . . .  | 91 660 896                        | 23 462 428                                | 36 166 392  | 16 747 662  | 4 491 204  | 8 345 039               | 713 354          | 49 609 947         | 48 931 062                  |  |
|                | " 1885 . . . . .  | 86 301 533                        | 22 281 085                                | 35 930 310  | 15 771 032  | 4 303 991  | 6 150 522               | 690 559          | 44 418 532         | 43 966 924                  |  |
|                | " 1884 . . . . .  | 84 318 219                        | 20 966 012                                | 35 909 429  | 14 988 393  | 3 729 700  | 6 907 916               | 620 570          | 42 866 118         | 42 372 261                  |  |
|                | Durchschnitt 1884/93 . . . . .  | 102 950 450                       | 27 503 277                                | 36 699 122  | 19 775 750  | 5 628 070  | 10 791 701              | 832 752          | 60 889 096         | 60 331 969                  |  |

+) Bis mit 1892 sind die Aufzagen nach dem mit Gesetz vom 23. Juni 1892 aufgehobenen Absatz 5 des §. 70 der Gemeindeordnung inbegriffen. nur 32 797 ℳ statt wie in der 1892er Tabelle angegeben 32 001 ℳ \*) berichtigte Zahl [f. Anmerkung 1) bezw. 2)].

Gemeinden.  
weisen 1893.  
der Bezirksämter.

Anhang A. Tabelle 18  
(vergl. Abth. XI. Tab. 19).

11 12 13 14 15 16 17 18 19 20 21

1. Januar 1894 (vom Jahre 1893).

| Reines Vermögen. | Laufende Einnahmen. |                         |                                 | Laufende Ausgaben. |                                |   |                             | Einnahme-Rückstände (auschl. Rückstände des Grundstods). |            |  | Ordnungs-Zahl. |    |
|------------------|---------------------|-------------------------|---------------------------------|--------------------|--------------------------------|---|-----------------------------|--|------------|--|----------------|----|
|                  | Im Ganzen.          | Darunter                |                                 | Im Ganzen.         | Darunter                       |   |                             | Von früheren Jahren.                                     | Im Ganzen. | Darunter befristete Rückstände wie Solggelder, Feldbereinigungskosten etc. |                |    |
|                  |                     | Bürger-gemein-schaften. | Umlagen und Verbrauchs-steuern. |                    | für Armen- und Kranken-pflege. | Beiträge zu Bezirks- und Kreisver-bands-kosten. | außer-ordentlicher Aufwand. |  |            |  |                |    |
| ℳ                | ℳ                   | ℳ                       | ℳ                               | ℳ                  | ℳ                              | ℳ   | ℳ                           | ℳ  | ℳ          | ℳ  |                |    |
| 164              | 1 365 337           | 7 327 203               | —                               | 2 477 341          | 7 365 964                      | 254 064   | 119 381                     | 799 679  | 94 082     | 350 262  | 41 332         | 1  |
| 786              | 518 788             | 6 292 635               | —                               | 1 234 003          | 6 117 429                      | 184 263   | 77 425                      | 240 957  | 27 522     | 367 345  | —              | 2  |
| 514              | 566 169             | 4 127 362               | —                               | 913 899            | 3 828 155                      | 61 990  | 64 765                      | 141 134  | 8 165      | 113 885  | —              | 3  |
| 130              | 1 864 255           | 2 339 229               | —                               | 689 558            | 2 322 384                      | 97 486  | 48 333                      | 203 768  | 10 163     | 102 430  | 16 915         | 4  |
| 934              | 876 138             | 2 395 676               | —                               | 475 564            | 2 183 230                      | 79 835  | 26 194                      | 101 126  | 54 314     | 162 833  | 86 972         | 5  |
| 288              | 276 737             | 990 546                 | 2 172                           | 367 706            | 939 069                        | 19 942  | 18 399                      | 13 166   | 7 800      | 34 413   | —              | 6  |
| 380              | 2 802 705           | 2 043 665               | 9 963                           | 374 543            | 2 093 645                      | 64 926  | 24 836                      | 122 670  | 45 592     | 207 906  | —              | 7  |
| 924              | 1 216 890           | 370 148                 | —                               | 133 738            | 373 274                        | 27 852  | 9 192                       | 7 966  | 1 431      | 29 329   | —              | 8  |
| 031              | 2 012 619           | 372 337                 | —                               | 134 742            | 331 334                        | 27 248  | 5 762                       | —  | 458        | 24 541   | —              | 9  |
| 903              | 1 784 877           | 521 327                 | —                               | 151 953            | 508 834                        | 26 248  | 5 532                       | —  | 842        | 20 555   | —              | 10 |
| 723              | 2 214 597           | 445 061                 | —                               | 124 573            | 410 418                        | 4 367   | 5 035                       | 19 367   | 1 482      | 19 634   | —              | 11 |
| 174              | 871 626             | 324 435                 | 2 599                           | 122 751            | 353 028                        | 18 488  | 7 563                       | 78 072   | 10 341     | 11 309   | —              | 12 |
| 764              | 2 135 342           | 246 482                 | 13 580                          | 84 404             | 204 822                        | 24 337  | 5 461                       | —  | 192        | 35 618   | —              | 13 |
| 948              | 321 647             | 344 714                 | —                               | 141 252            | 312 129                        | 20 833  | 9 923                       | —  | 1 460      | 22 771   | —              | 14 |
| 143              | 2 303 997           | 287 764                 | 12 765                          | 86 316             | 263 488                        | 18 249  | 5 283                       | 42   | 312        | 21 266   | 11 008         | 15 |
| 290              | 1 971 101           | 319 043                 | 19 761                          | 33 326             | 318 888                        | 13 860  | 7 190                       | —  | 32         | 14 116   | —              | 16 |
| 367              | 1 390 853           | 102 249                 | 2 216                           | 54 978             | 90 715                         | 14 016  | 4 472                       | —  | 1 066      | 14 844   | 1 040          | 17 |
| 087              | 1 152 266           | 127 292                 | 4 545                           | 72 942             | 107 305                        | 13 226  | 4 274                       | —  | 9 440      | 30 870   | 3 246          | 18 |
| 585              | 431 330             | 79 338                  | —                               | 48 254             | 79 071                         | 6 813   | 1 531                       | —  | 672        | 10 604   | 995            | 19 |
| 331              | 890 680             | 114 084                 | 610                             | 46 521             | 108 957                        | 6 412   | 3 188                       | —  | 3 574      | 16 522   | —              | 20 |
| 800              | 1 036 256           | 78 405                  | 4 943                           | 38 432             | 65 492                         | 5 545   | 3 000                       | —  | 993        | 11 777   | —              | 21 |
| 200              | 1 571 858           | 216 058                 | 12 750                          | 43 840             | 197 554                        | 10 205  | 3 808                       | 29 629   | 6 677      | 11 580   | —              | 22 |
| 836              | 309 420             | 119 286                 | 396                             | 46 435             | 265 624                        | 2 427   | 3 687                       | 167 160  | 1 407      | 8 806  | —              | 23 |
| 341              | 106 387             | 76 114                  | —                               | 57 577             | 97 578                         | 9 651   | 3 474                       | 18 000   | 137        | 1 126  | —              | 24 |
| 234              | 795 055             | 106 673                 | —                               | 44 574             | 96 764                         | 55  | 4 654                       | —  | 412        | 3 279  | —              | 25 |
| 650              | 1 105 907           | 198 651                 | —                               | 39 354             | 195 235                        | 13 847  | 3 415                       | 5 498  | 4 580      | 18 306   | 12 344         | 26 |
| 714              | 654 844             | 112 621                 | —                               | 26 510             | 113 605                        | 4 680   | 3 092                       | 324  | 393        | 9 373  | —              | 27 |
| 600              | 588 280             | 132 325                 | 1 805                           | 65 162             | 140 619                        | 7 389   | 4 740                       | —  | 1 224      | 6 505  | 3 745          | 28 |
| 200              | 531 361             | 158 700                 | 877                             | 65 829             | 173 870                        | 8 061   | 8 140                       | 36 867   | 88         | 9 736  | —              | 29 |
| 554              | 1 516 785           | 103 666                 | 725                             | 29 581             | 103 486                        | 3 898   | 4 016                       | —  | 658        | 12 775   | —              | 30 |
| 666              | 110 897             | 90 052                  | —                               | 47 634             | 85 328                         | 2 609   | 3 378                       | —  | 1 517      | 2 186  | —              | 31 |
| 971              | 1 083 750           | 121 343                 | 7 440                           | 34 164             | 125 446                        | 3 825   | 6 181                       | —  | 1 843      | 14 281   | 10 015         | 32 |
| 389              | 333 692             | 83 042                  | 2 878                           | 41 242             | 75 476                         | 4 681   | 2 980                       | —  | —          | 1 002  | —              | 33 |
| 660              | 622 669             | 124 276                 | —                               | 36 408             | 112 487                        | 6 822   | 2 998                       | —  | 106        | 6 200  | —              | 34 |
| 436              | 718 835             | 80 767                  | —                               | 24 301             | 69 031                         | 2 297   | 3 212                       | —  | 436        | 11 923   | —              | 35 |
| 352              | 630 971             | 94 543                  | 568                             | 47 156             | 86 569                         | 1 934   | 2 666                       | —  | 182        | 10 880   | 1 930          | 36 |
| 848              | 793 401             | 118 287                 | —                               | 54 806             | 112 842                        | 2 289   | 3 904                       | —  | 321        | 3 925  | —              | 37 |
| 975              | 801 653             | 77 290                  | —                               | 28 526             | 84 857                         | 6 085   | 2 475                       | 17 226   | 179        | 7 040  | —              | 38 |
| 100              | 523 070             | 134 278                 | —                               | 71 791             | 123 730                        | 6 339   | 3 505                       | 10 032   | 208        | 3 684  | 1 347          | 39 |
| 000              | 100 762             | 79 674                  | 750                             | 46 036             | 85 527                         | 11 610  | 1 984                       | 2 575  | 12         | 7 047  | 2 126          | 40 |
| 739              | 1 054 940           | 129 247                 | —                               | 31 473             | 116 500                        | 2 626   | 3 278                       | —  | 860        | 13 721   | —              | 41 |
| 550              | 958 859             | 106 481                 | 3 362                           | 40 031             | 107 761                        | 9 536   | 3 136                       | 5 567  | 384        | 2 320  | —              | 42 |
| 204              | 1 387 734           | 90 239                  | —                               | 32 143             | 85 722                         | 7 633   | 1 912                       | —  | 874        | 13 292   | —              | 43 |
| 485              | 39 888 854          | 31 802 608              | 104 705                         | 8 761 869          | 31 033 242                     | 1 118 499                                       | 537 374                     | 2 020 825  | 302 431    | 1 801 817  | 193 015        |    |
| 613              | 40 244 456          | 30 184 028              | 120 790                         | 8 695 137          | 30 834 465                     | 1 156 464                                       | 528 432                     | 2 586 594  | 271 150    | 1 954 876  | 204 433        |    |
| 198              | 41 020 968          | 29 639 021              | 112 823                         | 8 093 139          | 30 150 983                     | 1 224 476                                       | 520 975                     | 3 619 455  | 281 126    | 1 978 107  | 348 409        |    |
| 261              | 43 831 242          | 27 263 451              | 113 040                         | 7 513 573          | 28 284 689                     | 1 226 746                                       | 501 292                     | .  | 258 192    | 1 658 712  | 136 447        |    |
| 799              | 44 592 460          | 25 410 627              | 125 212                         | 7 089 167          | 25 230 321                     | 1 228 108                                       | 477 193                     | .  | 260 121    | 1 608 701  | 196 851        |    |
| 613              | 44 339 308          | 23 506 308              | 117 496                         | 6 876 365          | 23 690 971                     | 1 300 447                                       | 460 781                     | .  | 310 591    | 1 425 069  | 269 519        |    |
| 474              | 41 310 202          | 22 512 353              | 115 822                         | 6 273 811          | 22 675 424                     | 1 288 450                                       | 452 999                     | .  | 248 523    | 1 536 011  | 281 347        |    |
| 062              | 42 050 949          | 20 136 859              | 121 937                         | 5 810 245          | 20 230 129                     | 1 282 200                                       | 383 001                     | .  | 227 154    | 1 435 260  | 183 208        |    |
| 924              | 41 883 001          | 17 873 507              | 124 641                         | 5 640 775          | 18 796 366                     | 1 261 509                                       | 360 914                     | .  | 324 539    | 1 222 126  | 150 917        |    |
| 261              | 41 452 101          | 15 934 463              | 121 433                         | 5 619 604          | 15 632 549                     | 1 195 990                                       | 428 815                     | .  | 180 601    | 811 262  | 41 164         |    |
| 969              | 42 061 354          | 24 426 323              | 117 790                         | 7 037 319          | 24 655 914                     | 1 228 289                                       | 465 178                     | .  | 269 443    | 1 543 194  | 200 531        |    |

1) In der vorjährigen Tabelle war dieser Aufwand unrichtiger Weise auf 3 222 ℳ statt auf 32 222 ℳ angegeben. 2) Im Vorjahre betragen diese Einnahmen

| Ordnungs-Nr. | Gemeinden.<br>(Stadtgemeinden mit mehr als 3000, Landgemeinden mit mehr als 4000 Einwohnern, sowie Kehl.) | Steuerbare Kapitalien.                   |                      |             |                         |                             | Steuerpflichtige. | Steuerkapital. |                |
|--------------|---|--|----------------------|-------------|-------------------------|-----------------------------|-------------------|----------------|----------------|
|              |   | Grund-, Gefäll- und Häusersteuerkapital. |                      |             | Gewerbesteuerkapital*). | Kapitalrentensteuerkapital. |                   |                |                |
|              |   | Grund- und Gefällsteuerkapital.          | Häusersteuerkapital. | Zusammen.   |                         | Steuerpflichtige.           |                   |                | Steuerkapital. |
| M.           | M.  | M.                                       | M.                   | M.          | M.                      | M.                          |                   |                |                |
| 1            | Mannheim . . . . .  | 4 427 130                                | 109 402 790          | 113 829 920 | 146 418 900             | 2 720                       | 165 885 300       |                |                |
| 2            | Karlsruhe . . . . .   | 1 008 280                                | 84 696 810           | 85 705 090  | 49 906 100              | 4 448                       | 231 188 260       |                |                |
|              | Abgef. Gemark. Hardtwald . . . . .  | 1 867 880                                | 6 800                | 1 874 680   | —                       | —                           | —                 |                |                |
| 3            | Freiburg . . . . .  | 7 772 120                                | 50 008 230           | 57 780 350  | 29 561 500              | 3 127                       | 149 394 760       |                |                |
|              | Abgef. Gemark. Ryffelsenwald . . . . .  | 6 840                                    | —                    | 6 840       | —                       | —                           | —                 |                |                |
| 4            | Heidelberg . . . . .  | 6 007 340                                | 46 083 740           | 52 091 080  | 21 763 700              | 1 925                       | 95 782 080        |                |                |
| 5            | Pforzheim . . . . .   | 2 856 930                                | 30 149 870           | 33 006 800  | 22 249 600              | 1 025                       | 51 591 320        |                |                |
|              | Abgef. Gemark. Haibach . . . . .  | 108 680                                  | 24 770               | 133 450     | —                       | —                           | —                 |                |                |
| 6            | Konstanz . . . . .  | 1 064 300                                | 16 326 690           | 17 390 990  | 8 606 900               | 839                         | 21 369 700        |                |                |
| 7            | Baden . . . . .   | 4 766 470                                | 21 436 840           | 26 203 310  | 10 185 200              | 1 038                       | 64 530 300        |                |                |
| 8            | Bruchsal . . . . .  | 7 062 280                                | 8 310 490            | 15 372 770  | 7 507 800               | 464                         | 11 005 120        |                |                |
|              | Abgef. Gemark. Ruzhardt . . . . .   | 2 710                                    | 25 800               | 28 510      | —                       | —                           | —                 |                |                |
| 9            | Kastatt . . . . .   | 2 670 900                                | 4 568 040            | 7 238 940   | 3 274 700               | 368                         | 8 082 340         |                |                |
| 10           | Lahr . . . . .  | 2 580 300                                | 7 749 880            | 10 330 180  | 10 834 400              | 511                         | 10 425 900        |                |                |
| 11           | Offenburg . . . . .   | 4 053 230                                | 6 631 800            | 10 685 030  | 8 589 300               | 451                         | 10 077 820        |                |                |
| 12           | Weinheim . . . . .  | 5 533 400                                | 4 508 660            | 10 042 060  | 8 248 100               | 319                         | 11 688 240        |                |                |
| 13           | Durlach . . . . .   | 4 221 420                                | 5 497 230            | 9 718 650   | 3 926 500               | 275                         | 8 092 360         |                |                |
|              | Abgef. Gemark. Mittnert(wald) . . . . .   | —  | —                    | —           | —                       | —                           | —                 |                |                |
| 14           | Lörrach . . . . .   | 1 303 220                                | 7 574 430            | 8 877 650   | 10 735 500              | 300                         | 10 780 160        |                |                |
| 15           | Ettlingen . . . . .   | 4 811 570                                | 4 564 010            | 9 375 580   | 6 313 800               | 203                         | 4 579 300         |                |                |
| 16           | Willingen . . . . .   | 4 344 600                                | 3 240 170            | 7 584 770   | 2 851 300               | 332                         | 4 379 140         |                |                |
| 17           | Neckarau Landgemeinde . . . . .   | 4 675 000                                | 3 543 740            | 8 218 740   | 3 789 700               | 110                         | 1 707 620         |                |                |
| 18           | Käferthal Landgemeinde . . . . .  | 1 944 600                                | 3 669 090            | 5 613 690   | 5 527 700               | 64                          | 1 219 720         |                |                |
| 19           | Brödingen Landgemeinde . . . . .  | 1 712 290                                | 2 479 190            | 4 191 480   | 330 400                 | 45                          | 373 900           |                |                |
| 20           | Schwezingen . . . . .   | 2 241 350                                | 3 274 900            | 5 516 250   | 2 457 300               | 180                         | 3 256 820         |                |                |
|              | Abgef. Gemark. Hardtwald . . . . .  | 755 410                                  | —                    | 755 410     | —                       | —                           | —                 |                |                |
| 21           | Hödenheim Landgemeinde . . . . .  | 4 244 770                                | 2 412 200            | 6 656 970   | 1 582 400               | 56                          | 585 520           |                |                |
|              | Abgef. Gemark. Biblis . . . . .   | —  | —                    | —           | —                       | —                           | —                 |                |                |
| 22           | Eberbach . . . . .  | 3 046 950                                | 1 730 960            | 4 777 910   | 1 682 100               | 150                         | 2 232 740         |                |                |
| 23           | Emmendingen . . . . .   | 1 352 170                                | 2 385 030            | 3 737 200   | 2 982 100               | 166                         | 2 924 000         |                |                |
| 24           | Furtwangen . . . . .  | 777 730                                  | 1 821 100            | 2 598 830   | 2 023 500               | 197                         | 2 259 660         |                |                |
| 25           | Heberlingen . . . . .   | 2 649 330                                | 2 591 630            | 5 240 960   | 1 476 800               | 329                         | 6 095 540         |                |                |
| 26           | Bretten . . . . .   | 3 716 980                                | 2 482 070            | 6 199 050   | 2 266 500               | 269                         | 4 032 120         |                |                |
| 27           | Waldfirch . . . . .   | 975 170                                  | 1 833 000            | 2 808 170   | 2 519 700               | 202                         | 2 644 780         |                |                |
| 28           | Säckingen . . . . .   | 1 353 680                                | 1 889 910            | 3 243 590   | 3 715 300               | 154                         | 4 303 780         |                |                |
| 29           | Donauwiesingen . . . . .  | 1 804 460                                | 3 120 180            | 4 924 640   | 1 503 600               | 256                         | 10 772 460        |                |                |
| 30           | Eppingen . . . . .  | 6 050 680                                | 2 069 930            | 8 120 610   | 892 500                 | 155                         | 2 158 180         |                |                |
| 31           | Bertheim . . . . .  | 662 330                                  | 1 666 990            | 2 329 320   | 1 496 300               | 271                         | 5 099 600         |                |                |
| 32           | Mosbach . . . . .   | 2 203 350                                | 1 885 240            | 4 088 590   | 1 597 600               | 180                         | 3 320 600         |                |                |
|              | Abgef. Gemark. Bernbronn . . . . .  | 125 010                                  | 21 410               | 146 420     | —                       | —                           | —                 |                |                |
| 33           | Achern . . . . .  | 1 839 530                                | 2 091 920            | 3 931 450   | 2 316 900               | 187                         | 3 837 580         |                |                |
| 34           | Wiesloch . . . . .  | 2 895 300                                | 1 802 590            | 4 697 890   | 1 566 900               | 99                          | 1 221 880         |                |                |
| 35           | Tauberbischofsheim . . . . .  | 2 413 720                                | 1 265 710            | 3 679 430   | 1 072 400               | 189                         | 2 476 560         |                |                |
| 36           | Ladenburg . . . . .   | 4 890 420                                | 1 700 490            | 6 590 910   | 983 800                 | 98                          | 1 333 220         |                |                |
| 37           | Müllheim . . . . .  | 3 663 450                                | 2 340 760            | 6 004 210   | 1 871 100               | 208                         | 6 529 460         |                |                |
| 38           | Wallbüren . . . . .   | 2 897 170                                | 1 063 800            | 3 960 970   | 352 800                 | 116                         | 887 700           |                |                |
| 39           | Schopshheim . . . . .   | 1 343 360                                | 2 395 940            | 3 739 300   | 2 457 600               | 141                         | 6 873 820         |                |                |
| 40           | Bell i. B. . . . .  | 451 770                                  | 1 546 980            | 1 998 750   | 2 753 100               | 75                          | 1 460 120         |                |                |
| 41           | Breisach . . . . .  | 2 584 200                                | 1 815 100            | 4 399 300   | 1 588 500               | 182                         | 3 633 920         |                |                |
| 42           | Bühl . . . . .  | 1 581 400                                | 2 009 140            | 3 590 540   | 2 329 500               | 181                         | 3 476 660         |                |                |
| 43           | Kehl, Stadt und Dorf . . . . .  | 1 841 270                                | 3 375 080            | 5 216 350   | 2 362 900               | 191                         | 3 470 880         |                |                |
|              | Zusammen 1894 . . . . .   | 133 162 450                              | 471 091 130          | 604 253 580 | 406 472 300             | 22 796                      | 947 040 940       |                |                |
|              | " 1893 . . . . .  | 133 262 290                              | 459 326 060          | 592 588 350 | 404 384 500             | 22 323                      | 907 769 020       |                |                |
|              | " 1892 . . . . .  | 133 387 490                              | 444 953 590          | 578 341 080 | 393 383 300             | 21 927                      | 869 868 100       |                |                |
|              | " 1891 . . . . .  | 132 648 830                              | 425 349 690          | 557 998 520 | 373 835 400             | 21 500                      | 848 230 920       |                |                |
|              | " 1890 . . . . .  | 130 639 170                              | 408 571 270          | 539 210 440 | 346 688 200             | 21 050                      | 805 186 180       |                |                |
|              | " 1889 . . . . .  | 129 817 794                              | 387 368 560          | 517 186 354 | 326 697 300             | 20 167                      | 755 637 660       |                |                |
|              | " 1888 . . . . .  | 129 906 198                              | 373 406 020          | 503 312 218 | 310 216 700             | 19 666                      | 718 630 380       |                |                |
|              | " 1887 . . . . .  | 130 022 141                              | 362 132 060          | 492 154 201 | 291 430 600             | 19 226                      | 702 881 820       |                |                |
|              | " 1886 . . . . .  | 129 311 056                              | 353 421 370          | 482 732 426 | 278 831 100             | 18 611                      | 680 995 060       |                |                |
|              | " 1885 . . . . .  | 128 933 976                              | 346 841 700          | 475 775 676 | *)598 709 700           | 17 956                      | 675 292 180       |                |                |
|              | Durchschnitt 1885/94 . . . . .  | 131 109 140                              | 403 246 145          | 534 355 285 | *)347 993 257           | 20 522                      | 791 153 226       |                |                |

\*) Die Gewerbesteuer und die Einkommensteuer zusammen entsprechen der früheren Erwerbsteuer. Die Erwerbsteuerkapitalien vom

Gemei  
direkte  
der St  
8  
Kata  
strirt  
staats  
steuer  
freie  
Kapit  
M.  
1 389 6  
599 2  
3 087  
401 8  
51  
120 9  
69 9  
39 6  
271 0  
428 1  
7 347  
167 6  
167 8  
161 3  
48 5  
231 2  
296  
15 0  
93 9  
116 2  
181 4  
45 1  
97 8  
1 532  
697 2  
249  
8 0  
169 8  
20 1  
34 2  
180 7  
134 8  
2 1  
16 3  
15 0  
22 0  
35 1  
67 5  
1 7  
15 0  
11 9  
12 2  
12 9  
49 2  
65 2  
379 0  
19 164 0  
19 175 9  
19 315 2  
19 296 0  
19 237 2  
19 245 7  
19 179 9  
9 680 5  
9 655 5  
1) 17 105  
Jahre 188

| Steuer-<br>kapital.<br>M. | Kata-<br>strirtes<br>staats-<br>freies<br>Kapital.<br>M. | Steuer-<br>anschlag<br>des Steuer-<br>baren<br>Einkom-<br>mens*.)<br>M. | Erträge an direkten Steuern.   |                                       |                          |                                       |                           |                                       |                          |                                       | Beförste-<br>rungssteuer<br>(in Sp. 10<br>inbegriffen).<br>M. | Ordnungs-<br>Zahl. |
|---------------------------|--|---|--|---------------------------------------|--------------------------|---------------------------------------|---------------------------|---------------------------------------|--------------------------|---------------------------------------|---|--------------------|
|                           |  |   | Grund-, Gefäll- und<br>Häusersteuer<br>(einschl. Beförsterungssteuer). |                                       | Gewerbsteuer*.)          |                                       | Kapitalrenten-<br>steuer. |                                       | Einkommen-<br>steuer*.)  |                                       |   |                    |
|                           |  |   | Gesamt-<br>Betrag.<br>M.   | Auf<br>einen<br>Ein-<br>wohner.<br>S. | Gesamt-<br>Betrag.<br>M. | Auf<br>einen<br>Ein-<br>wohner.<br>S. | Gesamt-<br>Betrag.<br>M.  | Auf<br>einen<br>Ein-<br>wohner.<br>S. | Gesamt-<br>Betrag.<br>M. | Auf<br>einen<br>Ein-<br>wohner.<br>S. |   |                    |
| 885 300                   | 1 389 680  | 38 710 700  | 170 743  | 216                                   | 219 628                  | 278                                   | 165 885                   | 210                                   | 1 055 260                | 1335                                  | —   | 1                  |
| 188 260                   | 599 370  | 28 064 075  | 131 364  | 178                                   | 74 859                   | 102                                   | 231 188                   | 314                                   | 732 173                  | 994                                   | —   | 2                  |
| 394 760                   | 401 830  | 15 900 900  | 86 676   | 177                                   | 44 342                   | 91                                    | 149 395                   | 305                                   | 411 956                  | 842                                   | 2   | 3                  |
| 782 080                   | 120 970  | 11 549 550  | 78 129   | 246                                   | 32 646                   | 106                                   | 95 782                    | 302                                   | 302 299                  | 953                                   | —   | 4                  |
| 591 320                   | 69 920   | 8 186 075   | 50 235   | 168                                   | 33 374                   | 111                                   | 51 591                    | 172                                   | 215 154                  | 717                                   | 531   | 5                  |
| 369 700                   | 39 600   | 3 530 950   | 26 085   | 161                                   | 12 910                   | 79                                    | 21 370                    | 132                                   | 87 383                   | 538                                   | —   | 6                  |
| 530 300                   | 271 010  | 6 899 150   | 39 301   | 283                                   | 15 278                   | 110                                   | 64 530                    | 465                                   | 178 135                  | 1283                                  | —   | 7                  |
| 005 120                   | 428 120  | 2 396 650   | 23 084   | 193                                   | 11 262                   | 95                                    | 11 005                    | 92                                    | 59 787                   | 602                                   | —   | 8                  |
| 082 340                   | 167 620  | 1 790 825   | 11 154   | 97                                    | 4 912                    | 43                                    | 8 082                     | 70                                    | 45 002                   | 389                                   | 300   | 9                  |
| 425 900                   | 167 830  | 2 570 325   | 15 936   | 147                                   | 16 252                   | 150                                   | 10 426                    | 96                                    | 64 029                   | 593                                   | 448   | 10                 |
| 077 820                   | 161 360  | 2 352 850   | 16 453   | 192                                   | 12 884                   | 150                                   | 10 078                    | 117                                   | 58 352                   | 680                                   | 433   | 11                 |
| 688 240                   | 48 540   | 2 249 125   | 15 453   | 187                                   | 12 372                   | 150                                   | 11 688                    | 142                                   | 63 107                   | 766                                   | 399   | 12                 |
| 092 360                   | 231 230  | 1 366 200   | 15 282   | 185                                   | 5 890                    | 71                                    | 8 092                     | 98                                    | 35 185                   | 427                                   | 714   | 13                 |
| 780 160                   | 15 040   | 2 839 375   | 13 415   | 165                                   | 16 103                   | 198                                   | 10 780                    | 133                                   | 78 414                   | 966                                   | 102   | 14                 |
| 579 300                   | 93 970   | 1 061 025   | 15 423   | 235                                   | 9 471                    | 145                                   | 4 579                     | 70                                    | 27 307                   | 417                                   | 1 368   | 15                 |
| 379 140                   | 116 260  | 908 800   | 11 372   | 177                                   | 4 277                    | 67                                    | 4 379                     | 68                                    | 21 987                   | 339                                   | —   | 16                 |
| 707 620                   | 181 410  | 669 125   | 12 410   | 200                                   | 5 684                    | 92                                    | 1 708                     | 28                                    | 15 933                   | 260                                   | 87  | 17                 |
| 219 720                   | 45 190   | 879 900   | 8 900  | 152                                   | 8 291                    | 142                                   | 1 220                     | 21                                    | 23 750                   | 406                                   | 482   | 18                 |
| 373 900                   | 390  | 299 300   | 6 566  | 127                                   | 496                      | 10                                    | 374                       | 7                                     | 6 902                    | 134                                   | 283   | 19                 |
| 256 820                   | 97 350   | 817 325   | 9 529  | 186                                   | 3 686                    | 72                                    | 3 257                     | 64                                    | 20 072                   | 393                                   | 126   | 20                 |
| 585 520                   | 697 200  | 479 050   | 10 084   | 205                                   | 2 374                    | 48                                    | 586                       | 12                                    | 11 468                   | 231                                   | 103   | 21                 |
| 232 740                   | 8 040  | 559 550   | 8 401  | 170                                   | 2 523                    | 51                                    | 2 233                     | 45                                    | 13 457                   | 272                                   | 1 240   | 22                 |
| 924 000                   | 169 810  | 693 375   | 5 720  | 134                                   | 4 473                    | 105                                   | 2 924                     | 67                                    | 16 728                   | 392                                   | 117   | 23                 |
| 259 660                   | —  | 507 625   | 3 901  | 93                                    | 3 036                    | 72                                    | 2 260                     | 54                                    | 12 149                   | 289                                   | 4   | 24                 |
| 095 540                   | 20 130   | 680 775   | 7 915  | 197                                   | 2 216                    | 55                                    | 6 096                     | 151                                   | 16 642                   | 413                                   | 157   | 25                 |
| 032 120                   | 34 210   | 730 575   | 10 229   | 254                                   | 3 400                    | 85                                    | 4 032                     | 100                                   | 17 880                   | 445                                   | 936   | 26                 |
| 644 780                   | 180 790  | 579 675   | 4 446  | 111                                   | 3 780                    | 94                                    | 2 645                     | 66                                    | 14 091                   | 351                                   | 235   | 27                 |
| 303 780                   | 134 890  | 1 123 100   | 5 248  | 143                                   | 5 573                    | 158                                   | 4 304                     | 118                                   | 29 899                   | 818                                   | 385   | 28                 |
| 772 460                   | 2 120  | 2 522 500   | 7 553  | 210                                   | 2 255                    | 66                                    | 10 772                    | 300                                   | 80 203                   | 2232                                  | 168   | 29                 |
| 158 180                   | 16 300   | 415 675   | 13 192   | 372                                   | 1 339                    | 38                                    | 2 158                     | 60                                    | 10 166                   | 287                                   | 1 017   | 30                 |
| 099 600                   | 15 050   | 686 900   | 3 496  | 99                                    | 2 244                    | 63                                    | 5 100                     | 144                                   | 17 040                   | 482                                   | 4   | 31                 |
| 320 600                   | 22 610   | 659 875   | 7 085  | 204                                   | 2 396                    | 69                                    | 3 320                     | 96                                    | 16 459                   | 476                                   | 736   | 32                 |
| 837 580                   | 35 120   | 667 325   | 5 894  | 174                                   | 3 475                    | 102                                   | 3 837                     | 113                                   | 16 476                   | 485                                   | —   | 33                 |
| 221 880                   | 67 500   | 421 975   | 7 206  | 217                                   | 2 350                    | 71                                    | 1 222                     | 37                                    | 10 298                   | 310                                   | 165   | 34                 |
| 476 560                   | 1 750  | 425 225   | 5 872  | 177                                   | 1 609                    | 48                                    | 2 477                     | 76                                    | 10 413                   | 314                                   | 359   | 35                 |
| 333 220                   | 15 020   | 332 375   | 9 880  | 301                                   | 1 476                    | 45                                    | 1 333                     | 41                                    | 7 981                    | 243                                   | —   | 36                 |
| 529 460                   | 11 960   | 703 300   | 9 200  | 289                                   | 2 806                    | 88                                    | 6 529                     | 205                                   | 17 447                   | 547                                   | 199   | 37                 |
| 887 700                   | 12 210   | 220 675   | 6 758  | 214                                   | 529                      | 17                                    | 888                       | 28                                    | 5 260                    | 166                                   | 822   | 38                 |
| 873 820                   | 12 930   | 921 800   | 5 941  | 190                                   | 3 686                    | 118                                   | 6 874                     | 219                                   | 23 984                   | 766                                   | 235   | 39                 |
| 460 120                   | —  | 371 800   | 3 098  | 99                                    | 4 130                    | 132                                   | 1 460                     | 47                                    | 9 005                    | 288                                   | 100   | 40                 |
| 633 920                   | 49 270   | 470 375   | 6 840  | 222                                   | 2 383                    | 77                                    | 3 634                     | 118                                   | 11 538                   | 374                                   | 247   | 41                 |
| 3476 660                  | 65 260   | 623 700   | 5 797  | 193                                   | 3 494                    | 116                                   | 3 477                     | 116                                   | 15 360                   | 511                                   | 415   | 42                 |
| 3470 880                  | 379 090  | 885 400   | 7 863  | 120                                   | 3 544                    | 54                                    | 3 470                     | 53                                    | 21 923                   | 334                                   | 42  | 43                 |
| 7 040 940                 | 19 164 020   | 148 738 975   | 919 129  | 190                                   | 609 708                  | 126                                   | 947 040                   | 196                                   | 3 908 054                | 809                                   | 12 961  |                    |
| 7 769 020                 | 19 175 970   | 145 073 150   | 901 635  | 187                                   | 606 576                  | 126                                   | 907 767                   | 188                                   | 2 901 465                | 601                                   | 12 961  |                    |
| 9 868 100                 | 19 315 200   | 142 720 550   | 880 266  | 182                                   | 590 071                  | 122                                   | 869 863                   | 180                                   | 2 854 410                | 591                                   | 12 961  |                    |
| 3 230 920                 | 19 296 051   | 135 720 450   | 1 042 786  | 216                                   | 690 926                  | 143                                   | 933 054                   | 200                                   | 3 390 769                | 702                                   | 12 964  |                    |
| 5 186 180                 | 19 237 236   | 128 729 750   | 1 010 080  | 210                                   | 640 730                  | 133                                   | 885 703                   | 185                                   | 3 223 831                | 672                                   | 12 964  |                    |
| 6 637 660                 | 19 245 758   | 119 160 900   | 968 551  | 232                                   | 604 404                  | 145                                   | 831 182                   | 199                                   | 2 979 134                | 713                                   | 12 603  |                    |
| 8 630 380                 | 19 179 915   | 113 540 200   | 942 185  | 225                                   | 573 325                  | 137                                   | 790 477                   | 189                                   | 2 837 190                | 679                                   | 12 610  |                    |
| 2 881 820                 | 9 680 515  | 107 282 525   | 920 721  | 220                                   | 538 560                  | 129                                   | 773 159                   | 186                                   | 2 679 854                | 641                                   | 12 607  |                    |
| 9 995 060                 | 9 655 311  | 105 102 475   | 902 616  | 216                                   | 515 264                  | 113                                   | 749 084                   | 179                                   | 2 600 534                | 622                                   | 11 889  |                    |
| 5 292 180                 | —  | —   | 1 249 000  | 299                                   | —                        | —                                     | 1 012 933                 | 242                                   | *) 1 556 636             | 372                                   | 14 300  |                    |
| 1 153 226                 | *) 17 105 553  | *) 127 310 937  | 973 697  | 215                                   | *) 596 618               | *) 132                                | 870 026                   | 192                                   | *) 3 041 693             | 671                                   | 12 882  |                    |

Jahre 1885 sind bei Gewerbesteuerkapital aufgeführt, die Erwerbsteuer für dieses Jahr bei Einkommensteuer. \*) Durchschnitt 1886/94.

Erträge der Verbrauchssteuern zc. des Staates 1894.

Anhang A. Tabelle 20  
(vergl. Abth. XI. Tab. 2b).

Nach den Angaben der Steuerdirektion.

| Gemeinden.<br><small>(Stadtgemeinden mit mehr als 3000, Landgemeinden mit mehr als 4000 Einwohnern, sowie Kehl.)</small> | Wein-<br>accise.        |                                 | Wein-<br>ohngeld.       |                                 | Biersteuer.             |                                 | Schlacht-<br>viehaccise. |                                 | Im Ganzen<br>Verbrauchs-<br>steuern. |                                 | Diegenstands-<br>und Erb-<br>schaftsaccise. |                                 |
|--|-------------------------|---------------------------------|-------------------------|---------------------------------|-------------------------|---------------------------------|--------------------------|---------------------------------|--------------------------------------|---------------------------------|---|---------------------------------|
|  | Ge-<br>samt-<br>Betrag. | Auf<br>einen<br>Ein-<br>wohner. | Ge-<br>samt-<br>Betrag. | Auf<br>einen<br>Ein-<br>wohner. | Ge-<br>samt-<br>Betrag. | Auf<br>einen<br>Ein-<br>wohner. | Ge-<br>samt-<br>Betrag.  | Auf<br>einen<br>Ein-<br>wohner. | Ge-<br>samt-<br>Betrag.              | Auf<br>einen<br>Ein-<br>wohner. | Ge-<br>samt-<br>Betrag.                     | Auf<br>einen<br>Ein-<br>wohner. |
|  | M.                      | S.                              | M.                      | S.                              | M.                      | S.                              | M.                       | S.                              | M.                                   | S.                              | M.  | S.                              |
| Mannheim . . . . .   | 87 165                  | 110                             | 38 397                  | 49                              | 842 922                 | 1 066                           | 69 357                   | 88                              | 1 037 841                            | 1 313                           | 375 227                                     | 475                             |
| Karlsruhe . . . . .  | 108 031                 | 147                             | 40 728                  | 55                              | 814 810                 | 1 106                           | 72 202                   | 98                              | 1 035 771                            | 1 406                           | 336 699                                     | 457                             |
| Freiburg . . . . .   | 76 234                  | 156                             | 27 472                  | 56                              | 425 720                 | 871                             | 42 274                   | 86                              | 571 700                              | 1 169                           | 282 170                                     | 577                             |
| Heidelberg . . . . .   | 44 457                  | 140                             | 15 944                  | 50                              | 247 306                 | 779                             | 24 112                   | 76                              | 331 819                              | 1 045                           | 196 723                                     | 620                             |
| Forzheim . . . . .   | 44 194                  | 147                             | 17 740                  | 59                              | 123 805                 | 413                             | 21 709                   | 73                              | 207 448                              | 692                             | 86 486                                      | 288                             |
| Konstanz . . . . .   | 20 193                  | 125                             | 7 759                   | 48                              | 79 581                  | 490                             | 14 514                   | 89                              | 122 047                              | 752                             | 84 002                                      | 517                             |
| Baden . . . . .  | 33 648                  | 242                             | 15 498                  | 112                             | 37 607                  | 271                             | 15 778                   | 113                             | 102 551                              | 738                             | 144 567                                     | 1 041                           |
| Bruchsal . . . . .   | 16 681                  | 140                             | 7 619                   | 64                              | 99 820                  | 833                             | 9 722                    | 82                              | 133 842                              | 1 124                           | 31 771                                      | 267                             |
| Rastatt . . . . .  | 12 083                  | 105                             | 4 834                   | 42                              | 205 598                 | 1 779                           | 11 043                   | 95                              | 233 558                              | 2 021                           | 31 955                                      | 277                             |
| Lahr . . . . .   | 13 884                  | 129                             | 4 158                   | 39                              | 52 005                  | 481                             | 7 719                    | 71                              | 77 766                               | 720                             | 20 184                                      | 187                             |
| Offenburg . . . . .  | 16 511                  | 193                             | 6 016                   | 70                              | 98 494                  | 1 148                           | 8 736                    | 102                             | 129 757                              | 1 513                           | 24 381                                      | 284                             |
| Weinheim . . . . .   | 7 487                   | 91                              | 3 827                   | 46                              | 16 929                  | 206                             | 4 706                    | 57                              | 32 949                               | 400                             | 16 468                                      | 200                             |
| Durlach . . . . .  | 10 534                  | 128                             | 4 943                   | 60                              | 54 866                  | 666                             | 3 166                    | 38                              | 73 509                               | 892                             | 29 699                                      | 360                             |
| Lörrach . . . . .  | 13 964                  | 172                             | 4 965                   | 61                              | 52 835                  | 651                             | 6 377                    | 78                              | 78 141                               | 962                             | 13 826                                      | 170                             |
| Ettlingen . . . . .  | 7 483                   | 114                             | 3 399                   | 52                              | 13 911                  | 213                             | 3 564                    | 54                              | 28 357                               | 433                             | 22 116                                      | 338                             |
| Willingen . . . . .  | 6 822                   | 106                             | 2 784                   | 43                              | 50 475                  | 786                             | 4 105                    | 64                              | 64 186                               | 999                             | 11 252                                      | 175                             |
| Nekarau Landgemeinde   | 3 982                   | 64                              | 1 877                   | 30                              | 0,5                     | —                               | 1 886                    | 31                              | 7 745                                | 125                             | 15 235                                      | 245                             |
| Käfertal Landgemeinde  | 4 248                   | 73                              | 1 682                   | 29                              | 4 215                   | 72                              | 2 757                    | 47                              | 12 902                               | 221                             | 9 653                                       | 165                             |
| Brötzingen Landgemeinde  | 5 096                   | 99                              | 2 634                   | 51                              | —                       | —                               | 1 134                    | 22                              | 8 864                                | 172                             | 5 934                                       | 115                             |
| Schwezingen  | 4 479                   | 88                              | 2 183                   | 43                              | 139 499                 | 2 730                           | 2 627                    | 51                              | 148 788                              | 2 912                           | 10 994                                      | 215                             |
| Hochenheim Landgem.  | 2 339                   | 47                              | 733                     | 15                              | 8 650                   | 175                             | 1 446                    | 29                              | 13 168                               | 266                             | 4 480                                       | 90                              |
| Eberbach . . . . .   | 2 879                   | 58                              | 1 419                   | 29                              | 22 806                  | 461                             | 2 455                    | 50                              | 29 559                               | 593                             | 24 750                                      | 501                             |
| Emmendingen . . . . .  | 6 892                   | 162                             | 2 551                   | 60                              | 59 489                  | 1 395                           | 5 943                    | 139                             | 74 875                               | 1 756                           | 16 166                                      | 379                             |
| Furtwangen . . . . .   | 4 160                   | 99                              | 1 276                   | 30                              | 3 645                   | 87                              | 1 631                    | 39                              | 10 712                               | 255                             | 2 934                                       | 70                              |
| Ueberkingen . . . . .  | 6 887                   | 171                             | 3 488                   | 87                              | 30 504                  | 757                             | 3 505                    | 87                              | 44 384                               | 1 102                           | 11 120                                      | 276                             |
| Bretten . . . . .  | 6 775                   | 169                             | 3 435                   | 85                              | 20 009                  | 498                             | 2 938                    | 73                              | 33 157                               | 825                             | 6 223                                       | 155                             |
| Waldbkirch . . . . .   | 4 360                   | 109                             | 1 753                   | 44                              | 63 919                  | 1 591                           | 3 958                    | 98                              | 73 990                               | 1 842                           | 5 639                                       | 144                             |
| Säckingen . . . . .  | 7 891                   | 216                             | 2 385                   | 65                              | 23 376                  | 639                             | 2 543                    | 70                              | 36 195                               | 990                             | 9 038                                       | 247                             |
| Donauessingen . . . . .  | 5 181                   | 144                             | 1 781                   | 50                              | 78 311                  | 2 179                           | 4 543                    | 126                             | 89 816                               | 2 499                           | 6 986                                       | 194                             |
| Eppingen . . . . .   | 3 774                   | 107                             | 1 672                   | 47                              | 9 233                   | 260                             | 1 637                    | 46                              | 16 316                               | 460                             | 4 274                                       | 121                             |
| Bertheim . . . . .   | 4 885                   | 138                             | 2 594                   | 73                              | 21 970                  | 622                             | 3 419                    | 97                              | 32 868                               | 930                             | 5 726                                       | 162                             |
| Mosbach . . . . .  | 3 263                   | 94                              | 1 386                   | 40                              | 81 027                  | 2 343                           | 2 218                    | 64                              | 87 894                               | 2 541                           | 6 146                                       | 178                             |
| Achern . . . . .   | 4 624                   | 136                             | 1 311                   | 39                              | 24 668                  | 726                             | 4 000                    | 118                             | 34 603                               | 1 019                           | 4 410                                       | 130                             |
| Wiesloch . . . . .   | 2 684                   | 80                              | 1 293                   | 39                              | 16 231                  | 488                             | 1 825                    | 55                              | 22 033                               | 662                             | 3 293                                       | 99                              |
| Tauberbischofsheim . . . . .   | 3 438                   | 104                             | 1 360                   | 41                              | 27 320                  | 823                             | 2 474                    | 74                              | 34 592                               | 1 042                           | 9 262                                       | 279                             |
| Ladenburg . . . . .  | 2 121                   | 65                              | 905                     | 27                              | 4 473                   | 136                             | 1 170                    | 36                              | 8 669                                | 264                             | 8 391                                       | 256                             |
| Müllheim . . . . .   | 6 616                   | 208                             | 2 855                   | 89                              | 836                     | 26                              | 3 285                    | 103                             | 13 592                               | 426                             | 4 340                                       | 136                             |
| Walldürn . . . . .   | 2 370                   | 75                              | 1 116                   | 35                              | 857                     | 27                              | 1 069                    | 34                              | 5 412                                | 171                             | 6 159                                       | 195                             |
| Schopfheim . . . . .   | 7 118                   | 227                             | 2 558                   | 82                              | 11 201                  | 357                             | 2 625                    | 84                              | 23 502                               | 750                             | 6 362                                       | 203                             |
| Zell i. B. . . . .   | 4 937                   | 158                             | 1 615                   | 51                              | 1 184                   | 38                              | 1 531                    | 49                              | 9 267                                | 296                             | 7 143                                       | 228                             |
| Breisach . . . . .   | 4 223                   | 137                             | 1 862                   | 60                              | 110 164                 | 3 568                           | 3 004                    | 97                              | 119 253                              | 3 862                           | 8 132                                       | 263                             |
| Bühl . . . . .   | 6 277                   | 209                             | 2 656                   | 89                              | 9 164                   | 305                             | 3 156                    | 105                             | 21 253                               | 708                             | 7 467                                       | 248                             |
| Kehl, Stadt und Dorf . . . . .   | 6 656                   | 101                             | 2 680                   | 41                              | 38 862                  | 593                             | 4 768                    | 73                              | 52 966                               | 808                             | 5 495                                       | 83                              |
| Zusammen 1894 . . . . .  | 647 526                 | 134                             | 259 143                 | 64                              | 4 028 297               | 834                             | 392 631                  | 81                              | 5 327 597                            | 1 103                           | 1 923 278                                   | 398                             |
| " 1893 . . . . .   | 668 721                 | 138                             | 276 345                 | 57                              | 4 018 516               | 832                             | 418 546                  | 87                              | 5 382 128                            | 1 114                           | 1 732 690                                   | 359                             |
| " 1892 . . . . .   | 593 641                 | 123                             | 242 817                 | 50                              | 3 978 772               | 824                             | 370 061                  | 76                              | 5 185 291                            | 1 073                           | . . .                                       | . . .                           |
| " 1891 . . . . .   | 574 994                 | 119                             | 236 201                 | 49                              | 3 847 982               | 797                             | 357 282                  | 74                              | 5 016 459                            | 1 039                           | . . .                                       | . . .                           |
| " 1890 . . . . .   | 588 449                 | 123                             | 241 004                 | 50                              | 3 939 662               | 821                             | 371 555                  | 77                              | 5 140 670                            | 1 071                           | . . .                                       | . . .                           |
| " 1889 . . . . .   | 534 362                 | 128                             | 217 546                 | 52                              | 3 780 834               | 904                             | 382 657                  | 91                              | 4 915 399                            | 1 175                           | . . .                                       | . . .                           |
| " 1888 . . . . .   | 534 931                 | 128                             | 217 469                 | 52                              | 3 421 766               | 819                             | 385 090                  | 92                              | 4 559 256                            | 1 091                           | . . .                                       | . . .                           |
| " 1887 . . . . .   | 523 772                 | 125                             | 215 784                 | 52                              | 3 320 302               | 794                             | 366 488                  | 88                              | 4 764 779                            | 1 140                           | . . .                                       | . . .                           |
| " 1886 . . . . .   | 593 964                 | 142                             | 244 504                 | 59                              | 2 904 396               | 695                             | 357 498                  | 85                              | 4 322 963                            | 1 034                           | . . .                                       | . . .                           |
| " 1885 . . . . .   | 525 231                 | 125                             | 208 380                 | 50                              | 2 725 218               | 662                             | 337 204                  | 81                              | 4 135 028                            | 989                             | . . .                                       | . . .                           |
| Durchschnitt 1885/94 . . . . .   | 578 559                 | 128                             | 235 919                 | 52                              | 3 596 575               | 793                             | 373 901                  | 82                              | 4 874 957                            | 1 075                           | . . .                                       | . . .                           |

\*) Die Stückzahl des versteuerten Schlachtviehs betrug in folgenden Städten, und zwar zum Steuerjah von

|                      |       |       |       |
|----------------------|-------|-------|-------|
| in                   | 4 M.  | 6 M.  | 11 M. |
| Mannheim . . . . .   | 3 213 | 4 313 | 2 390 |
| Karlsruhe . . . . .  | 5 575 | 3 324 | 1 458 |
| Freiburg . . . . .   | 2 013 | 1 777 | 2 080 |
| Heidelberg . . . . . | 2 378 | 1 655 | 381   |

in

|                    |       |       |       |
|--------------------|-------|-------|-------|
| in                 | 4 M.  | 6 M.  | 11 M. |
| Forzheim . . . . . | 2 233 | 1 339 | 429   |
| Konstanz . . . . . | 847   | 689   | 517   |
| Baden . . . . .    | 400   | 327   | 941   |
| Bruchsal . . . . . | 1 403 | 425   | 129   |

1) darunter auch die frühere badische Branntweinsteuer (vom 1. Oktober 1887 an Reichsteuer), und zwar: 1887: 338 433 M., 1886: 222 601 und 1885: 338 995 M. 2) vergl. die Anmerkung 1).