Badische Landesbibliothek Karlsruhe

Digitale Sammlung der Badischen Landesbibliothek Karlsruhe

Servasanctus de Faenza et Ps.-Bonaventura, Sermones de sanctis - Cod. St. Blasien 32

David <de Augusta>

[Elsaß ?], [um 1400]

urn:nbn:de:bsz:31-49431

Visual Library

BLB BADISCHE LANDESBIBLIOTHEK
Baden-Württemberg

OB Lanen 32

BLB BADISCHE LANDESBIBLIOTHEK
Baden-Württemberg

BLB BADISCHE LANDESBIBLIOTHEK
Baden-Württemberg

BLB BADISCHE LANDESBIBLIOTHEK
Baden-Württemberg

St. Blasien 32

Bonavent.

De sco Andrea Sermo primus. .1.

Michi absit gloriari nisi in cruce domini nostri ihesu xpi. Vel aliter. Narrat valerius maximus quod cum a Romanis ... [illegible]

... fuit ... ipsum ... appetit ... in mortem ... posset ... nominis sui famam et ... de se ... gloria ... [illegible]

[illegible]

2°

[illegible]

3°

[illegible]

ex libris Sti Blasii ...

G.B. HOFBIBLIOTHEK KARLSRUHE

Sermo secundus.

Xpo confixus sic cruci

Gal 3 | Nativitas doctor ecclesie Augustinus in p° de c. q. mani disputat passio Xpi filii ne passionis q. sic de eo ait duo rubellat et palma fuit et sibi ebula

er sitiem vis vinum? bos fenum? ac pluat cibat multos de apte vastat. eo enim et addit q. eadem morte exagitata secret homicidie cenui et mirabile figurat lugetri nu. mirp. q. sic ad eo coctione solis et lunam dissolutum et nil amp. soli dat? sed et tiffuciam celi q. ro. gnat? q. d. no de corpore? q. o facit in vanum eo actio sed divina celi disposuit. vi. videmus q. vnum ab uno simo et eodem ferro porcum q. nus e. q. vnum cum coctat sumu. et deficat et egrotat et stat. du morbid in eo augmentat. Sic et passiones de se in diff cures. n. d. esse multo. sed quem eo et monete et vestes sufficiente triam duo lapides et se eo fovi ma cat. pe. sed q. q. ni vitos sed e cum divina. eo q. cum plasphemant. ad eu arguebat. et dm ypc ora bat. cum ad celu ascend. sed ad mi sua descend. Imperio s. nil in passionibus no e gridenda et pe. s. et. q. ve dic. sua no pe. sed et sic ho mi ty? Dic s. bes audis se offio. su eo. q. vo. affivous su et. de sibi s. apti pati q. ad duo. in vo. iste pmisso s. q. m. ad eam mortem et du mora fuit ad pacem. d. o. mi. et p. xm. Q. ad penas afflictam. pe. cor. et affic. sic ip. dolor eo. affio. su mi. et. sed lint. tes studentes sic eo le da dic. nile eccz. ni co. passi fuit. vni. q. vale de paua. sum. q. eem. lune descedimus. de ere spiritali. nu. dicamus. q. ni et. q. o. ad ycad. debemus. sed. te. nu. ni. sic. i. ere mili. q. ferar eo. videmus. sic. ni ere spiritali por alia ill. corpo. nu. et. plemus. nam i. mili ere. et. q. sed. ere. ligni. ipi. y. mu. su. pfundu. ligni ipi. alter. q. ipi. ligni. lacu. sed. cu. sus. ipi. et ligni longu. Constat. eo. spiritalis. q. ipe. et. q. porcum. por. ly. nu. in. se. s. y. fundu. ly. militacte. lenu. pauy. lancea. cu. longitudine longitudi. Dico q. eo spiritalis. q. ad ymaginem. o. dm. sed coid. et. apte. ff. se. sir. p. lunc. pfundu lunit. sic. n. m. mili. ere. ligni. y. mu. cor. crucis et y. fundu. et. sustentacula. sic. lunit. q. hom. et. y. mu. e. fundamen. de. pna. et. sic. dq. ff. fluit. ad valles sic. dicit. s. sed. ad. lunites. vni. pecun. q. se. no. lunt. et. se. ad. s. lunit. mice. no. ff. ac. q. eo. q. lege. q. hom. ado. no. acip. q. m. eo. los. u. gri. certe. no. co. stit. cas. n. q. vno. lig. se. e. plem. no. cop. plem. h. p. illo. fuit. vacuatio. q. sed. los. audis. se. m. pro. sue. pnc. to. y. lunit. tes. cuntur. ic. sic. replet. posse. alq. spiritaliq. dic. Coelat. n. dm. Jwisse. in. q. s. Q. vt. vere. p. me. abne. se. q. Q. e. se. abnegare. i. om. mi. sed. dicit. abnegat. et. p. fatz. lunit. nu. dic. Q. e. ere. m. calle. et. pro. dm. ure. in. p. it. dicto

:8°

:1°

+ nuchylo

similes gratis pinales dicitur / et pro dimittimus
debitis / nota et ipse in minimis omnes se pingit similiter
pedes discipulorum lauit et christus omnes eos ipse
docet / Sunt similes sed dicit se hinc inde eis ecce
qui ecce ipse ait / eo ecce do pinguis sui et ecce ego sum distri
bucio dicit qui timet / ita qui hodie similes vino
qui non est similis coniecit / nisi sicut vestri in sis
similes cogitet aptet si gliscit aspectu si obliuiscitur
respiciis / Si doles de mimicis / dicit Si gliscit
non gratis non doleberis / et ni gloriosus fuis / quia
laudes non appetit gaudeas non senties / quia ad
ni iniurias doles et sentis non es similis / hic non
sibi plenus existit / et Sic eo similis sit alter
pauper / et dicit pauperes et alter / eo quia ait dicit
loco et infima es sic elevatus et quo sic pressus / nota
aliud pauper / primo in ipso regit regis / dum non
et ni regis mice eis repleuntur / Si accedat
quo in stallo magno / quia in presepio positus / quia
sic semper omnibus et uolucris / quia medico lacere
mutes / quia in eo vitio et pauperum / quia eos multi
mice elevatus / Si cocta dum vitia asperis
dum vitis usque ad parabilis est / non i vetus
in stigmata pauper / ut dicit dicit et
ei sit non illigi / et multa vita in ecce finitur dum
dicit ni legenda ei qui copiatur sic et hic vesti
sunt et figendi / ut si a tu potest quid id est
est ei absit gliscere ut ut ni multa et fixi
et ego ni illi qui et figebant sic longe clamus
ligno affigebant ut ne ligni tuisone / ne et
ut quis et tangent / et sic sedat ut quod ut sarcis
cor et tangent / du et cor sic clamus pendet
cogitat / et et quo ait et multo dat et fixi
et ut multa / ni et ni multo sit pauper / quia
hodie et et ait / nimo et dicit pauper et quia
coto posse / et et vile posse dicit no gratie / porta
impus extremos erit mirator ad vidos ut
mad pauper sigres ut sacra pigres / o sunt
facultas et cor tuis facultas quasi et quia
pei dicit dia pendet et in dapnaco sua luc
te valent quasi / quia quo ait ut quasi et
te dentium / dum dicit dentis licet ut sic
lin dentis licet no facile separet / sic vno cor auri
Adiecis ut sepe / Ad pauper et quo dicit pe
dio genus magnum ut ut quo domo dolium quod
habebat / cum sed alegoriam dolium et ut tuis
ubi alia quoniam dum sicut et mitta ei dum ut
misit / cum cum ille ut equale velit accipere et
ut accipet alle o misericordiam ut dicit / ego et ne
reducas et et no auferis in pole quia primi eius
ne in noca dum pole in auferet / si absorbet eum
mich in ut / quo si tantum dor pauper ut potui et
et ni pagano / quia eo debet in domo dum et
dimicare / pagana quia in do dum quia tuo quia

quia deinas posse nec Accipit / ut quia frente domus
dicitur quia / et quia et et brevis et pauper nidificat
et circuit quasi dicit sic tam ne cui et lacum
et mandatum et dicit minus / et ii. do mich sic pla
si sic vero / sic si quando alicui alii moriat / ma
iore mich dom in quo hac dilio / eo sic quia verissimum
po. go. pan. / cum dicit filii / zelebeii petent adhuc
regni quia et non amatum / dom ne adeos / potest
bibere calice et ego bibo / su / quia dicit mich amaris
sic / ut pla regno christo mori mori pati sit / nota
et dicit dicit heb. et apostolo / gau. sic et gri.
sepeli / tamen ni amat dicit debat quia mori prot
et gradi ni non no sepultare / et operabat
/ Oro dicit dum accendit mori quo no timuit et pro
studio cordis adeum accessit vid video eum
no timuit / no fugit / no occidit ab eis cuius et eo
clamat et dicit o bo cruce dum dicit adeum pollicere
assica / et ad dicit / eo et / et gaudens ve
no ad te / et et gaudens suspicit / me dicit
eis quia pependit in te / Salice mich et dicit
et / Si ni et tuta vis amoris / ut nisi vomitus
et amare pere si et penes accidit et multi
ab amare vore se quia mi percerit / et multi
ab dilexi uno quia ut mai quia amerit / quia et eo
cuore uno perseratio / et empreat pissimo
pre benigno sio / mitore et quia / mitis dicit sio
fuit dicit debet / dum quia nos eis dimanit
et ei epistolo quid mori / eu et solet mori
no refugit / et ipsi obaudit / et et dicit mori
pento duce pauc sit eum fideles miles
tulit sua no sentit dum bene mi duos vulna
mirat / fili mi et ille quia videns regem gladius
tulinta / mucrone quasi / sedit ne cerati eo
bello se stratur / et ab eo tulit a bello redat
ma mi milites dicit adri quis nuo pauci et ad
ustrii multi / du rege / mi eo aces hostis in
uade ne vadent / sic sta lanc ab bella ut pedua
milites sedit / eo quia mori et suo regi no quidem
et operet / Nam et apides et suo regi se mori
pate / et quia dicit sit domus pedis sano et
nos fro e eo et vlio pepedie mi ligno / Ovo
eo similis ad sua et plenus / et ce longu pedan
eu longamente / nil n vi ad vicent incipe
suti ad bellandum dicit et lancea fortis
ligitur / fortit hostis mi uide si modu operata
victoria et dicit suti sicut / olig n sic mi oleo
laude et digno / du iosue sic dicit et eo. d. et hat
eleuto elipeu et cum dum eleuti dicit quia
arbrica ab eo hostis fiue / nico mo dum cum
pnam luc / et eum fundat in sedit eu possit
pfed / n bella dicit in sedit milites et
et post adiutorium iesus et obuiat ob et ne
eum et sinapes sit dicit dicent / et et
et ipso ipse est dicendat nite et et

Sm̄o tertius.

Prologus s̄ancti Gregorii cōfessoris

Ego Heli amen̄ me genitos qsue de ḡ.
moleuit vt ēcrenebq in studio primu
ēius corona ad bēatitudinem ꝓpōnit/ Et
et mob apd ipsos vt miliabq pnūciis donarā
pnūciare/ vt eo donaro suo ad plm acdēt
labante m̄ in vnca fortia/ et ligone ampiū tenuit
et velocis dirigeat/ sic bō primū qs eo pēte
sud dni mach ozp Ordeuit elephantes/ qui ne
nec t mori aut deuerunt cōt ad plm/ et
dp 21 cozp. q/ Cerenes ad bēatū pōtifī mu
tat clos/ cū die Ecce dicit vt qp/ Ego n̄ sic
ēt sic mortales ad cōpple bēatū/ q cāt plures
ce ēcendū ad bēatū sempiū/ dōq n̄ clos sub
in cāt pnūciibq vt forte plicent/ et ad hostibq
tū cūcrāt bēatū pōte cōtū q tūc vtēriūs
ce pbat/ vt p eo mag mol q cūd sapiēcibq
eligat/ et ipsa d̄ nolō mo q̄ imlice qp/ sic dr
pōto s̄ancto gaudio sic ce ozp/ dn̄ sū apls
gau m̄ id̄ sp̄ū assic/ p̄ qd̄ ꝓ 21 sanūl et
clos/ q stand et gaudent pati in cōt ascēdēdō
podue dic id cōu. q. Ascendat in palmis/ ascendē
et fēch cū applicēdē ñ cōsiderāt mīc dis
ēdic ēcōm ptāc/ nā palma q arbor sūdā ne
tōn̄ ēu/ cōt s̄ēt/ p q d̄ dūt ord ho ēuplāt
Ingēs s̄ p mīsso d̄ h̄ apīo sic ēcepto/ nōn̄ mag
duo/ nā pmo ꝓuāt ei p mīa/ q̄ cāt cōmādā
ri pīcā ꝓ ōtēs filii gau/ vt tēnēt ē ecclēn̄ mu
mīū q̄ clāruit lucūlēnt in vīa/ Qui stīq cōte
bō gau mīāt cpīli qic sīndāt infīnōrib
d̄ducīū ē alīs// Ad s̄ q dūt ē ōo dūa milis
ā s̄ūālis// pma ē ōo ōior q portāt m̄ qpe et
ā ōo cōrlis bōz ē ē malōz// 2 ōior q por
tā iūcā d̄ s̄ ā s̄ūālis cūt ē bōz/ bēmq ptāt
dp 9/ Oz d̄ pma legī plēissīā in lēgēda ē bō d̄
2 s̄ tūm bōz ē pāō ē cōpēda// Et s̄ no ū
ōo milis qē bōr bēgīā/ sic ē ōo s̄ūālis qē bōr
ā/ duo dūcēt/ ē duo ēuplāīā/ nā m̄ ūcēt/ ēt
ē bēm m̄ fūtū q cāt ē fūdamētū/ Et bēm
dōt ē bēm s̄ūālē ē bēm s̄ūālē/ sūcēt s̄

spūālī bēm s̄ūālē ē pma ē ōo ōsīdāre mīlōz
bēm s̄ūālē ē mā ā affīctōz/ bēm dōt
ē cpan ā ppōz/ bēm s̄ūālē ē pāēd ōo
collēū cōmūcōz/ nā hēc lōr vīūcēs ā ōlīā
drīsa/ q mpādy q̄ lūcātz cōsīlātēs ē hēlyas
sic qō ꝓ ē ēp 3// Ducūmq s̄ q p̄ bēm ē m̄ 1.
fūtū cōt ē pma ā pōcōz q ē vēus bōz ōm
fūdamētū/ Ecce n̄ lāp m̄ ē porta ē tūtū/ sic
pma ē porta ēgēē m̄/ q̄ dū pōt p̄cēt d̄ sīc
ōo adī nōcētā rēpāt. Cū ad h̄ s̄ūūd ā dōz
dpēs p fūdamēto s̄ūī ōpīs q̄ d̄ ē s̄ūla amārī
ēpōnē/ vt dū ārēt vēnēs ēī amārī ēī s̄ūī
mollā dulēsīā pāss fēcīā ēsūāt/ p ū cōtūmēlīā
pnīe d̄ēāt/ pēr. pō ōo d̄ s̄ūstīnē ēdīa/ q̄ s̄ūb
apd dīēs forte pmāz ēgīe ēīnē affīgēt ēt
s̄ūī s̄ūūd cōēgīē. Dū pōtūe dīe ēt apd ho d̄ ēd
gōtz ōpo q̄ s̄ūīōg s̄ūī ēēī 1. ꝓ ēīī 1 sīcēdū amād
pma s̄ūpōūī cōrd m̄ sī vt dīē passīm ū apīdēt
cāstīgo cōrd m̄ ē m̄ s̄ūūē. redīgo ne forte ēī ēt
pīī. ipe re. ēf/ Oz qō ho dīē ē q ēī apīs pmāz
dīgāt ēēndī s̄ dno ꝓ ꝓ ēt d̄ s̄ūīūūī nēō 1.
q̄ ho ē ho ne ēst q pmāz dīgāt s̄ pēō s̄ūo dūēs
q̄ s̄ēā/ Oz s̄ūāt ēīs īmūūēns q̄ s̄ēō ēīg amād
mūēs s̄ēī dūlēs ū s̄ūūē ōīī s̄ēīāt s̄ēī pz m̄ dīg
mārma q̄ s̄ēī dūlēs mārsūūūs ēīē forte qēī
tāta/ s̄ ōo amārī ne ēīē pmāz mūēs p vēī tūī
ad s̄ūūāz/ ū p pmāz ū s̄ūūē apēīīs cōūāt/ p ꝓ
m̄ q. dōz pēōm s̄ūūī nēcēt ārma dūēs pmāz
dīgāt ēp/ O si s̄ūīēt q̄ ho ē pma d̄ āptōz d̄ q̄
dr s̄ūp ē pēāz ārēēīs ēēp ārīg ūēīā s̄ūūī
gēmētēs ū ē flōrēt vt s̄ūā pēīā pīgmēt/ Dū (60).
ēīīīēī q̄d s̄ēō pr q̄ s̄ēī affīgēt ēīī nōūnārz
tūīēp vīgī ī m̄ s̄ūūāēt/ ārē/ Omīs pmāz vīēō pēīī
ēīīūēp s̄ēī mārz ē s̄ēī nīīā/ s̄ ādīīīā pōnē vīūēā
nī ho ārā s̄ūūī q̄ pēīī dīēs ē q̄ tūīā ē ēīīā q
dēīēt ho q̄ ho s̄ēī ēēī/ q̄ m̄ ē vīūī rēē nī ī
vīūēē ābīām vōlūīī ōmpō lābōrāīī/ q̄ vt
dīē apīs/ Ego q̄ā ārcīpīēt ꝓ s̄ūūī lābōrēī/ Ō s̄ūūī 2.
s̄ū s̄ūp m̄ bēī m̄ ēēī s̄ūālīs ē mā ā affīēōz/
nā q̄ pāī ālī gōūd ōōē ē q̄ d̄ mō ēēī pōrtāē
s̄ēī dīē ēōd/ vt dē s̄ēī ēō pō ū. Io 19 s̄ūāblāē ūūō
ēēī. Dm mīr ēī ēp/ ārā ōīīā s̄ūūī ō passīō mīrā
ad s̄ūm q̄ ēī ārāī s̄ūūī s̄ūūm dēūs s̄ūāūdīō ꝓ s̄ō
rēārā/ ā vē nīīī vīīī mīrā ārīī pōtūīē ēō dēō
s̄ūūī ē ārīā q̄ passīō s̄ūēī ad mīrā/ q̄ dū ārīī
affīīīā s̄ēī vīēr/ ārē ēō īmīīīī vīsīībq q̄ dēīēī
ēt ārī ārmā ārīssīō dīsūō ārūdāēt// s̄ūāē q̄ passīōē
s̄ūūī ārīssōīī q̄ ap̄ dīēbāī. ēgīē ēō d̄ ārī
mūīī dōīēī ū d̄ mārī passīē q̄ ēēbōr/ q̄ārī
ū dōlōr ārīī dīēī ārī dūōz ū ārīī ārī/ ꝓ s̄ūī
mārī ū ꝓ mīīī mīōz pōtūē ꝓēīē ād s̄ūūī

Ite go passioe q illi fuerit ego q dicit si
pe miseris laboramus fuerit sic p m fuerit legende
Ite go passioe p illi nicolai semis lacrimas
militas fudit et mucrone illa pulchr ab acrio ne
mens eripuit et sl duo miracla q mipna i vocis
legende/ podat s dre id apl Q è mi fmat
et ego ñ mi fmor tt/ Eq ds sadie qpacit p bio
qpati paganus pagano Judo Judo Jmo q mad
et brucu brucu/ p homa vio qpati homo et
fadat n romanu tyro q du legati cautiqsi
cersu ad suos capitulos dmdos versant et
brte/ Genacy romanus qpassioe qsaffi nlla
ab eis accipere poterat capitis omes nuncios
reddit nuo diu mlu mud septig et qad
iii. Tedu qoes sic facuit homi Q si uide
romanus ego mouet/ audi ego lico/ Sypu
pa Auus velysia tuta ad suos puros pre
mo. et illis sonestedis solaire grae esta et
eos sus pemis qducat nic fgoe p cenu/ pcte
go ecclicas homa qs brucu clemma sinuat
et pagana/ Tu lcm cruc smalis e tpm
pspor/ dom dur erem fre q nouer ut ecc
licis sustinet/ et curat ne uacet lestuce sole
fenae/ Sud dr ad gal x. Q cu ro te ecc sucru
cu vi et qcu/ Eq gulosi filii dicti dat ei vel
q quos pfiti et milti ambulat qs sepe dicta
uob ue a et flens dico ni inimicos cro cis qso
deq vene e tt/ no sit hi sed apl p sic dr
in legenda in mirac nicolai p eo se uitlge
affliorit et cruc semo mactuit ne cem m relaq
aut. q vsq se eo audiri ec cognou/ pcta se
nec nicolai de propiate pbm se affliorit
et cruc semino dis acrue/ Q ds vnq
stat alisq ge tpm fes fuit/ legte lucas xxcto
egipci/ et eo q nidestis et solicitudiis mo q
lanc qq sunt sibi ut coelu qd mad ducad
linou fuit et jon naurat/ et q mio domus
qn romanus to vocet qn ad hic paganu
cette tade ni cilius ty me cime vel vio vel lin
mori vio anc ruq eq dnc nipub ei et
detestarc sui sunt q nepm sig nre nuq
se anc sunt eo q essi ad linou et cenomu
Q e vm add sobi coe delaure et vio vero ec
q le dam et cofundat go nr lastimid set
et gula/ q no gencra si legat sma et bina p se
prit nona et eq sera ciliand/ u dmdir p bo
pudio bolb cena. Q leo et gulosi no fuerit p
du sui ma de se pasci p eis dies ossi do gest
Q ira bcm lhi cip e pacta r adusta/ vte n
apes applicat mirtim qn ds ni pcis pacta m
eo lhi tt xm. Gl su filo et fellinis mirtides
et possui/ Si pacta ni ao da ac qne mq/ ob
lanc cum sed iste apls ab mis se eq capi/ ad
pacibul m sucti ni ere suspecti et pacta eo
habuit et in eis pseuduit usq ad mote Jmmo

tuta pacam pondes ond q qmoti pli/ Dpcrit
adtuce trade nob sonm sem rde nob qo
do carp nstu masuetri et pitsp ecce ita bidu
pedens m ecce no cessat mone nos tt/ Cacilar
m sed ads dom ducusse qi to Q no acripe ee
suit et p me no e me digng. Q ds e ecce acrpe
et do m sq in pacta suae. du qmgr affligsuit
q no sulat pacta ni adisp digna ds s no consir
tuq secupice voluiro spimus tudiq pforato ao
die in digne pcussi et alapis ego ambiq tuspe
parit sic bello// Se n q alexandro magedoni
vsi sel i melanu pli nobit eu eqnio et tcenso
dispebat/ sr eq bcm cilio ardons delapsus e
lh ge vis cannes adueri ta, vc ods adusi
cor ad nacs om asrezu pucata pni ei pacta
fuit tt reuon sui vis q no pm dlsce sile do
psse q bcm do in mole termic/ eq vnpedet
pena vis/ s si cancta pacuit se pacta ob reuoti
vis mortis Jmo nicolq et melant/ qm dict
se in qoibq ds amo tt reuon sum vsq q ad
qor tt nos pari vo vc nos pacta se doce/ q
plaraudu est q oblin pacta alia signi mudis
et no plu sed q n portad passu via qn qframa
tors vilq tudeas/ sic sic do q q dr nip z
Cu mile dicet no mile dicatur eu poet no
minabat/ Si calis dns/ q lis dirat se sua
or g q e pacta m det nob sm pace sed
or adupi it.

De sancto Nicolao. sno pm.

Precedo ihs ms an sui sui et
ego seqr pauiatim vestigia eius
Ge. 33 Pomale valde e trusce a sonu
Tu miles ad agie sire mili tt p calis
fecit sui duc sm Sam vr tudema nigrui bn
q sma coos tt agm pcedit et tt clamado ad
do volare ad. cogit apes et qn d sui aliuctiq
qcum/ aurga oculos no aurit et tt ad eu redit
et eo cuce. tadit et se deponit se d ponit/ ma
et m ecdocu suo dns e vna/ ni nauigubinacor
e vna/ qn domo pr fabiade filius suus/ ad qs
omes nicendit qi obedit et eo sequt eo.
Cu dos dno mayi qos. 32. vide dia fac p eo
q e in mde vnrsu e/ et dos dns apis in joliez
eom ddi ad vr q ad mo ego fui et nos sta
ac tt/ s ge bcs nicolaq acte dens loqns ad do m
ac pcedat dos mis p q dirit tu dns e sus
tu cor ego es tu tu in fir ego sorcq/ q tua
e pcdt/ tua e pcpe cum e vni ondt/ p metu
e sq ta et p oi dicthe/ et ad bcs sic dic sua
dos pcessit vni suis sillus o. et hsu p q
e ac mendu apuit qn dnc ego sui vni/ ego
su hostia// Jmo h s bcs nicolaq ni vo
p dec mqo. h dno fac. po p mone digone

Ad xpm ipm maiorem conformitatem pontes dominum imitantes
tanquam corporaliter imitantur ab eius digni ut nichil
perdat deus nisi fuerit completum effectu et ymitatum
fiet quidem pallida ad se ipsum velle ymi-
tari dominum pollicitans / paratus est effectum et respondet
effectum / et ex consequenti magis secundum paulum vestigia eius in esse
et affectum et respondet effectum. Est enim notandum quod dicit paulus
vestigia quia non possumus similitudinis vestigia corpora-
lis sed debemus xpm possumus imitari xpm in suis vesti-
giis imitari / Est ergo non quod dum vestigia fuerunt
perfudisse similiter. Unde in mellifluo fluxisse
largissime etc. Unde plenissime perfectissime vestigia
sanctus nicholaus securus fuit quantum potest sicut fuit non
est securus vestigium similiter indicando se ipsum
vestigium predicti quantum ad primum / vestigium videlicet corpo-
ris in pedibus se ipsum et aliter vestigium
.i. perfectum in opere miraculorum / Dico quod sanctus nicholaus
primo est securus xpm quantum ad similitudinem vestigium / Unde non
fuit similitudo fuit dum fortius sui accepit dum
sanctus in eo fuit / et usque laudando pedes suos
se aliquando inclinauit / non de quo similiter fuit
sic ad miraculum petrus / ut dicit Dum tu pedes lauas
pedes tu dominus in quo / tu potentissimus in ullo tu
sapientissimus in instruendo tu dominus nobilissimus in piscatore vilissimo
non nisi lauas in pedes in eo ut Obstupendo
similitudinis similitudo in quo tamen se corporaliter domini
maiestatis ut sic admirarentur aperta dignitas non
tamen in eo manifestat corporaliter in tamen in gustu
Plus inscruitur in ipsa persona se inclinauit usque
ad ultimum post mortem / habet et similitudinem corpus
ipsum fuit abere usque ad interne aut est / Est
enim ego non similitudinem nobilium se Iacob in ulti-
mo dicebat enim in lege quod repedit in cor est
.i. sanctus nicholaus ac cedens et similitudo corporis similitu-
dinem inclinauit et similiter gesticulauit / non similitudo fuit
magna quantum illi enim ad imperatores filiatam clamam
decus qui erat / ne non eius aliter pendet inpatiens / magis
similitudo quod aspiciunt suo naturali capite / et
cum nomen esset in vestigio / ut et erat columbine simili-
ter nicholaus vocare debet sanctus plus / magis et simili-
ter signum fuit quod cepit toto posse imitari venimus
et contrarium non inscriptum se corporis sed eius per se
sine similitudine figurat / et vita talia eius similitudo
placita et veritate patris in lege Unde dicit ipse xpo ra-
pini conuert et quod dicit de ezechia Et et adhesit
domino et non recessit ancestris eius fecit quod mandauit
eis quod precepit deus moysi / sed ad hoc corporaliter
mundana non quiuit / paganum gloriam singularum
et non impugnauit sed ad eum aperuit domini / non
saluis romanos magnos cum aspectu quos et apre
sicut et parco similiter effectum compleuit gestum esse
et dum eius filius quod sanctus quantum potuit

eum
E ipse gestit eius ut vocato sic Sonus consimiliter fami-
liariter coste et alii erderet / non quod non erat sim posse
sufficere ad vestem consulare cum esset per Remissionem
romanorum in ipsum in unam tunc familiam ponentur
sed ei honore consumpsisset paganum et responderit
quod dicant facit domini / Et sanctus nicholaus securus
est xpm quantum ad vestigium predicti quantum primum fuisse
esse perlat eum dicit ipse quanto plus perlat eum ipse
in sepe de quod non venit dicit per se similiter et
non venit qui indicet inuidium / sed ut inuidiam similiter
persuasit / esse planxit primo de inuleieri adulterio
comprehensam quod non se lege lapidari precepit / sed absque
eius pena capitis absoluit / dicebam abire precepit
Sic omnem ad accipit in perdendo sic quod eius suis vobis
hic ipse compescuit / Unde ad preces petitum mutuum
Stetit / ut vel ad eum usque venerat non conspexit
sed tamen ut mali egit illi obviam venit / et maniu-
plos et opera eius venit / similem in manum eius dat
precepit eum calciari precepit et magis quantum illi
facit / Et inde in suis sed cum nocte in medio decem
milium collectorum accepit / ex suo suo quod debebat
et decem denarios non reperit / quod quod alienum ad ipso
audiret nutrit sic nequaquam omne mutuum dimisit
quantum ro invenit vincire debitum / Et ego ex eo plus
de sanctus nicholaus attendens / toto suo posse
studuit esse pius non ne proximum suum quod fuit simplicissimus
respondit in usque pauperum / ab illo maxime
milite quod fuit suis corrupte ante ipsum ex cognitione
statuit peccatum / Sepe enim in dignitatibus alienam
ministrauit / famescentibus ipsius fruuntur distribuit
sic in miraculo illo apparet virginibus tribus imparatis
fructu de honore et quod mortem cum non i venerat fini
permisit sepe capiens et modo adiudicans ca-
maquam predicti sapientis venit / sic plane ipsa legenda
ostendit / Unde potest dicere sanctus nicholaus de iob. patri
fragiam eius proprie securus est pes mei ut eius cu-
stodiui et non declinaui ab eis / sed ad hoc sic fuit
predicta et in eo quod non est plenus credite / insidiator
ut quod leo in spoliat sua ut capiat pauperum
predictum et declinans honore domini quod fuerunt
olim paganum videlicet in valeis magna romanos
olim cruciati fuisse perdidos predicta quod pauperibus mo-
tus corporis ab eis corrigat fuerunt / ad misericordiam
regibus et captus corporaliter capitis adepolundum
ostenderunt / et nauigis a mali liberatis magis fidens
corporaliter in pedibus et ab eis alias captus
predicta lacrimas ostendens / eorum marcellus
dum circumstantibus capitis cepisset / et eius casu de-
flens dicit ostendit / Unde eius casum talis dicit
attendit lacrimas continere non potuit / ex eius
honore domini afflictus afflictus non condolens
sed esse eius risu manifestum ut impleret id

.i.

.i.

2°

9°

fidens

·3·

dmos: et nil gpaciebant sr geco joseph/ et
deinde de joseph fratribus qui eorde voluerunt
qm tui vili pro cancis gtribus vendiderunt
qm 3A. q tcio fes nicholaus secundo et ym qm
eduxerunt cum. Qis n suffice enarare dnica
oratio. qm qm vos ho fri volunt qm amore hom
patris/ cetus volunt lac uclat/ ergo malibus
ligati/ toto cor flagellati/ omnibus fridi/ pal
mis in fraud edi/ spni cum indie in capite poni
/vestibus spoliati/ nudi in ecclesiati/ duris clavis
affixi/ lancea vulnerari/ et a iudeis mole ad
dua/ cum et clamabat qm ge. vbi dom mea
dnnisi hodie mea/ sedi delatis dnis mea
manus mimica qm. O duri et nisi cari filii ada
qs no emollit tanta benignitas/ tta nigens fili
ma mori/ fes qm qm fessor accedens/ sic coem
se ad amadu dedit do/ sic p amare ad xm
coarsit ut posset dre illud act 21. Ego no
solum alligari sed et mori paratus sum p nomine dni ihu
Et aliacen sepe esse i pe 3 ag passe p nobis
nos re. xm ut se nes. eq et si no sp mori alii
amoris/ tu possis exponi de fto nicholao ds 3 to
.13. nubecula puri q vestigia ihsu ast delat
d mari/ p nebula q aliquis dis nisi indiri/ q
fes nicholai pstes/ suic clare largito/ p nube
h culpa puri dmdi ast res/ cui accipe cai
qm ni mal ebu ad xm sunt/ tu no sic q
vestigia ihsu i sitis forte amoris q appuit qm
ihsus/ sed sic nec vestigia/ dic n qi qm no potuit
cuiq dor se in mulie qm dat in ire/ sed qs
ho hi ad ds amad/ vel amor in omnibus sunt
se sua amoris/ aliq adamari/ vel ad vir id
qm hom ho sit ad xm/ et d milies cum i fam
potis maior earthonis sit du hiri vomichus p
nolu mi ex ter est/ et mariti ex hom tur qui
erde sarz ad emptu du/ unges claudu p cui
qm accepto se cuit volunt/ cum clamare sit
vir/ ei adversi illa ait no tes qm stulta/ dulce v.
nio hor sed/ q iudm fuit amoris tui/ eo q
volui operi si e mitte arcter/ si modo pe
pari passem/ et dolores sortir sangne nos
ponit et vita ob mariti amore in solico nio
finiuit/ ergo si tanq dor potuit se vxori
suu/ qm dicit se aid q sponso ad xm/ et to
lies nicholai secundo e aliq die xm qm adue signa
pratq in opo sq qm/ nam nid fes omis eplq
sus maioris miraclis clarui/ et supo dns
sic d eo sta scrit dre/ dq q bom nicholai et
de qlq qd ni legenda se poeta/ et d aut alibi
se mirata/ et am ego tum pona q alibi sepu
est qm ni in legenda/ nil duo solacia nolis

et dites/ mlierip cum p sua fere nas/ ad thomas ad
plimbu p genres/ si sum nicholaum sibi voluerit
ut se eis ostendo qui dederet/ ad ctio mq degoliat
qm ad venerunt/ qs hospes eis dixit se dnae/ malig
no spu pulsatis/ eos. octat et mol porro qm a sta
gnidie/ et eo ozo omnes in ulse sublimat/ et fes nicho
lai du anle decere gsuit/ et domui hospitis mox
accessit et q sedit indicat/ cui ulde dnorum
et in dem ordinis pnos sustinuit/ ita q in opae
miraclo qm amitq e xm/ pe eopa id q dr vest.
dre. vecent ad te q detsplant et ste adoralat
vestis pe tuo qm et pages q

Sermo 29.

Sermo ins es tui psal. xcviii. capo

Ter dd ucar lui dugi Duces vicas
s d'imitq p dicatad nouit terra q qm
tua dr actia/ alia via gtesplanciti
pma e in via sa nd mpria/ pmati
labed sa in rege pma declinate qmalo et fac
bom sa alim sse aq declinet malu et magnu
esse q prudte bom/ pniam sopte pugnate sed
su hoste regit/ pma cmales tilicdies q fiat sa
dms gte placoris uiate et q ducit/ q pma i ratia
lo q ad hc mfa/ sian gtq ut e melior 2 ta/ ab
hinc duobus viis mre pmsso quidae ab/ q ab eo
collcas opis in atet q ad hnc mlis e mionit e
sple ad uit/ hor spiat admiu q lilleonit i via
ihsus nid in qm es tu ab eo collen dulce ms iqm ut
q mut fes in mar lis accep/ et q pem ad p mind
qm q sopte mpma sic mq pulep m ni vidod dr
et sigt vrid lou et dma dis ac decaut dica q
sui pon dicit q sunt nid es tu q et q h no dr
ad mistruc/ et d qd hom sui iut nudo ut capiti
et ducti et d cor suo sic ad ut gulesi et lasciui
et d dic ut timidi et sibi/ et d vd ut ignes
et d uori sed ablicati/ dico q et qd hom et q sicut
pm nid/ sic omis mat mcatoes metti rapaces
et usuri/ iudices et adulteri et qd pnges et
tram/ ihi qm omes plq diligut dnm/ timo
plq vnt eqnd omi d fmid et no pq omi nid
mimi qm xpm i pbato hnig e qm pmo mimo acq do
mimi et p mrde no emt/ et mimi si pd omi nsc
galli pulidi galli ad dant/ n cessat dm et a
omi/ q d eo p dio qm e ac pea ut sepe m ost
tua tua/ nio pmitis d gomi/ sunt n cetes
juda pcedes/ q ille p xoo dei tendd xpm
qm fore e delicie et hom pnp/ si p vno dni ve
dic xm/ i mo alii ve lucrit/ mimi p. ecrit
eu qm eu edic et dni et ind ieo cecuiq/ cetes q
manet 2 to 3 nolite dilig mundu neq ea q i
mdo sit qm omi q e in mundo et qre nid dilig
no e/ si qq ni eo e matu e qe mundu dilig
no e n ei sunt/ et qm dd qm e/ qm q dr e lu/ se

† audien.

2°

3°

† ß tuū corp/ p singla sua res madius pducat et ferdas.

De sancto Ambrosio.

Cū te in luce genetū

[illegible] ut sic se illuminari ut non ab illuminante ipso / deo est
lux eius et in fluctu et in fluxu qui et per hac
in luna quia et apsle illuminata a ipso illuminante tam
et tel spiritu lux et in doctoribus qui quia sunt illuminati do
accepit / et in dis docendo tissubiue / Ita ut
ambo sint talis lux sunt qui docti docent lux / ysi
dde de ipso dr dedyce in lu. gen. In quo vos estis not
s dma libatis in dno in fluentur dm mflunc.
Sedi in qui tel doctoris nobilitis ex lunc reduda
cie doctor ẽ audit / sublice // ipsi audientes tolleras
quia dicit disputa ipsis audit et suspiciens ei ipsi dr
genoui i adulterate genoui te nolui et lunc ut
non solu ante lucem si alios illuminaret ut sic non sit
digitus eopte accipit et datur ei dr in luce
dicit ipsi p dnum et docti vt no datur si sum q
accipiet / ei ipsi dicit genoui i adulterate ut
qui s non q dicetur do lex ambo sint sunt lux
pa / p dicen ts capit / sunt lux in passus
stacia sunt / sunt lux sui concatenat p amplia
cant et pict / sunt lux illuma ut sui dicit pgaud
p repulsu sub gne fugiat / sui p redit dip
sunt lux pa caste vincedo / sunt lux in p assa
pant adum colaudo / sunt lux sui gicaut mua
do et quacedo / sunt lux pgaud decedo et cresc do
dico q lux ambo sint sunt lux pa genere vincedo
sic in luxiosi se mundi / qe cono luxu se ipsi
sic vt caste mstar dum se mundi de pri / qe aliuo
q oppie separi / sic ei sed ambo sint cassis
ere qe dicit est pieni lux / et q cum s eo eopem
p id sap / Cundere e lux et die i cognidis / nisi cu
alis lux et die ut ut quis in mundice / cu p dic
et speciu sui macla / vel in sui macla aut caste
qu casta se cor / ostia se cla et caste sunt opa
cla sic dr in vi. primi / illi nos se dni casta q ab
ape omnis abstinere / ut valde caste sic ac caste
affes / et caste sunt omis sp / phs in . dir q no
est casta sed q gemi s q gemi et ipso gaude
/ cecini s qe in casta vedi se q eo die vana
studuit / ema dicit / cana ẽ spiritus / accipite
calcis eom bn ambo in. Ut dicit dm iuncis
ter et plim pulcri / cere q dum nocte ad q dr
hospiti tel q ostet / ut q puella pulcri dio
iuncue ea sor fur sui aspici / nocte ad lectu
eis accessit / ac ille amicitur casta in illo se
monit / no est in pulcri in sed pli dno s scire
in malli nelo q lap / et in . Cudicq palpasset
et dixit q illos sio ex males in ori amacit
ut qui et scupes fri q fugi in cessit / Ede illa ex
castitia dicq illos ex mq mori ut affes se
celat / et ex cor amb q et no vel casti / Sed
lux e in ni passus ipsi nugi corrupt eo acci

dnica / sic dr sap vin se pulice et sic dilexi ea
et apo p lu sicu illam qui in exercitule e lu illig
et reua cal ehe ambo pa adiuta pcundo / ut
et nisi regis ei esset quia pulchrar ambo
forti pug / si illic minus illic polig illic p missis
eu dplere pot dra ne cit si mirac in mat
sporcos qui debat / ei sibi magis mirabilia qui ma
bat / et si ei legendum legis mir mirac et pcu
/ eq u ho. vlus et in oblue p omis q plaruit in
pagnus / ita i uenio lucis p agnilos no p do
et pindo no p ecclia et p epali gilla qrep sse
lucu / et ang q vinc mote eluge / ut valig magis
in et q sepsit ipsi. air q qd ipsi q appellat
celabri ante fortunus ge so ipos se q modum
no sum puipedit et cors assnbd / eaq eo ipse
cura scalie decest / et in fmi ebr valde dolet
tamq epie et alq gilla mei / et dr q ne ph as
ce dnc plis sr est / go si ea sores pnc ce pagtim
pantus et mdmis gilla qac / et des debent ce dam
p uica opcedida ba / Ceo lux e sui gcau et
diffusus rep qua ut mul ut cr aforcus / et des
ambo sunt lux se circu gicaudo / sua et dissi
denda / et od spuitles gnaudo mi cudo et gfor do
eaq ois ypse amado / cubus qp q pan do / cui deo
eopem pe id. ser d. / Col illmais p oi ipso
ad mo n plis q sibus lu prat sibi se gcae
et nasedia roborat et gfore / des ambo sunt
se sibi coicat / omis docelat / omis amicit / omis
aforcabat / mesmis qsolam / plobat / et n. mad
ipso cor dicit / et sma qpas eq s cor p sui
gaudet / et du ds s cau tu sui vnt pcm ter ritz
sic fortis flet 3 / q ipm ad flendu qpellet / do
lebat et milei qui gb cadendi mi sulcabat / sui
spuit / sui cor cabit / sui cecit qui sit q
ere medioliment nicedit et qd ni vna gnet co
russe / dig q ei casu risis / sunt sto tulic ad
ridendu dic q se pucat stad vidac ne cadat
/ stau q ulc q ri bar cendit et cuarcy e flere
p u q casu risar alienu / et in sti tui eqame
mcisi cordi / qq pucas dolente ni cad spuit
ui no cadit cor alu mote cassa si cadit au
celar durata / sic n. sepe dno / ludiu / vrq
ridente cum alienu cognit flet p u / dn mor
pnm. Qd sic q flet repcatu ni desp tcos pusu
ad / et no sum ei qpassi no pnet / si ut vel ele
co apparet / coacty est ad pgti qd ni qd ri
hendet / et q n. tepcatu ornis ia sic affligit
et pac no pssi / si ad sctm ridet dsponit
mussi e adeu alij sed pr q q dicit / do q e
gnic qe illi fri quac nostrinsi et dstas
quan / et sunt q e / mata volo e no stri

amplectuntur eum in phis opulentur a gaudet eaq

De s. Lucia sermo primus.

Certume forte dicit illi vir
uuerter / Sapie iii. Sapiens
intellectus vid gstrinx et forte offensus
no sum bellis nec fugit si battalia oprae
Cr bellando victor pa sit corona accipe / no n
coronat nisi q legitime certauit / Ad
magis primo p uerba ad pe ii p magis labores q
poeta stuspe gtu vio mundi magis dat lucr gt q
et e pleni vnde vrbi sabar / no ad gloriam
dei / si d'cat ann magistrio primozo / no d'cat
etiam labor / dos g' vt possit fi os et fi os ego
nae / vlet os i q etiamsi ergo etiam / et no stupiens
legis d'sapia nec aut dic etiam. for. de ii vc
dom. Cui. illi. Cui vendabil. vn. glin. d'q fistu dicit mi
puti / stde ei quidam mi vo p missio est pom
na po ni clas suis subdi ad nec at dna pudon
ctu dr / dedit illi / vo. eo pre vbis desiderio ad
pugn. ctu dr / etiamsi for. zo. ni sunt nec no

nobil et alia victo ctu ad nigre / vt vincat / Dar
g d'o sic pugna pugna p etiam ad victo
et p victo ad corona / Si n. corona tm victo
dat n possit ibi et victo. vi nisi pugn / clemen
sic di pudent ut ibis indicat bellu quod b'ma
q sterendu e se impedim. Je si pugn misuit pugne
e misa victo et mo misam victo misa corone
at gtia / et nobis ma possit ee corona / fortissimi
da qe dicendi pugna / nia ostendo ibi nisi do
q p stipe nisi ne. q' mundi ipe ai pauci sic
si fortibus militibus pugnatis / ad mones suas
ad bellu sic dicit pompei o milites m victo
e / si d'hor fom deleo q no ai spectus / si ei fac
sunt lictlati / et io mior e m victo ai gtia q
pua e pugn nil nisi / Ipe vbi sic lucia dna
ple nia sicut dn qsidum ti ai qt hosti gessit
e fuit pugn / Est g' nd q ei pugn fuit sicut
ad mundi delicias qrop ds / fuit forti ad penas
tyra cas de incendas / fuit forti ma ad passiones
p'nas edomandas / dico q licet lucia p m mgn
at forte etiam ipse q mdu ad tirans step das
nia qtia sic hom milia d qs p tirans nido deape
et ad oia mala tegit qs suffi ddn sic posse
Ex vbo di lucia ad hi p mrio custodia pestera
p vom ai cubicula e ut sterora / vt d lucri fuerit
stata sic pa eo ipsi legenda tom pro m stud
dispor et panibus exigauit / et ipm tuo lio
q sdic / Cecilia n dom deausse qs vi Nolite
thesaurizare vob thesauros medi t ex thesauris
vestre vob thesauros medi. ii n' ordi t / et to
p hi qui fuit forti m d'ei pe eo pai id p ii ulo
fortido et d'cor mdumet ei / d'cor n t fuit do
nobilis sic cumla tirans / qla dn et pela a
s' qu me testi / Ecclesi. xxxi. ni vi q fortido
et d'cor lucr no sicut tirae qd sic p sich
divites ai qs amant q tag vestibus sericis
se ornatu / Ex qs e ho q divitiis ai qrit no
poci tirans / mag p am q dni tu dm sui tirans
cupiunt q pecunia / Varrite n. pd' id na tag
ysio q pa ico q dni et romanis bellauit du
lucr se id romi ni posse resistere be minolen
romano studebat acqre / qr ip op pom d'bilione
no potuit / Omb g' tirans sui regni t q q
dni potuit tutti ni vrbi partiti / omni valde
et ni solicti mrs cibis / qr ei res mag poci t
Cat ni gnid ornati et vnc q mittendis apri
ei legati et romanis domos desiere et
ad acquirendu singlos ni uicedne / neo i etm
ample ctie i uctis e q ad nde acquirit / O sunt
de mea d'ama q mo sic ad dni appetere isti
d'ama q vi dicur respuenda / q ii d'mare sicut

fort

sic de spes gens illa pagana/ Dn. Christi dicit
paganis q su do st/ Ecce iudi q eas nipmis
sto accepunt/ si q fronte q tenet eis dam pa
p pa dos co punit/ Sed dic lucia fuit fortior
ad passiones cruciatus denudandas/ magis n
t igne pne nudu Sed longe magis no timet tint
tui no minas et tortu vii dr. p u ubi mlier
forte qs i vetere q d. in vetere plume q grep
me mdm si et qs pont mvetere q no licet ig
nudu/ no dui ad pcu lulu no violacrum
glandu/ quam
forti si ipso fuit q sic q stat
et pdent in aliq ty no ridet q amile vnis
et bolu ttis mou no potuit/ ut ad lupa
nar et duci dis pagano exercitu pdit
q t et se igne ardente contrit lege ti
et mlia ad hic fitnodi et nipiq legedi
Sz q sto dam/ q tiranus no timu/ i mo q se
sto dam q tu no obedit/ q pa potestes dnes
no uddat/ t q omod maiep sucis dns no
deptime/ Tartis t ad ytalia q mnsi sulates
magnu seqntes q sortia tti nipto vlugi
desperuit/ no fuerunt tales amici q si sic p
prit fortes et time/ ut in ulto tirannis obedire
dam ponpeu nolit q d. vong dn ap agentu
qdet idem legatu ad offo funudet ab eo
ctpeu mi ud ut senatu q lia pdet exercita
dr ille d. fortes mi pnciu nrgp dgitu igni
i mpie ocu q ardo pmisit t sic se cor
nilla time onde/ Qd dn ro videm t ab eo
vle q uir si se recipi i dmoz atq pa
tulauc/ mi q de fortne tuto dno i iste nudu
t/ Et nos sp punit tyrandes/ Du dr. i po
ulo dd dstm q vir dicti p t Tro bell lucia
fuit fortissima ad ctmnd lastimias et omnd dus
ad ipsi mdm mnsis collaudas/ nt t si
sic magn q tpne nudu et mch q tpne
q crepi cor magn et p sic st ipm iudicat
crime supad de id du t mdm no time pulm
sta d alles dr/ q nlm omelat pictu t q
scenne cpni uel et d. uetu/ Qu supies pilom
d mtre logos aiu fortissim q d. ictu st ab ea/
nil et mlia fuerit sti q ur pacuerit igne ut
cio de uci/ q ta crne deutti st/ bell lucia
fuit fortissi du mdm cdrupcaces/ vlo pnist
et mori pro no imperitur/ Du d. et pe acepu id
p id lucia dr fame ligios suos/ Qd fuit fame
st lubos accunge/ si passiones cirlici fortiu
r lucia/ phq. ii. dr q fortissi t vnice hic
passio q fuerit ne/ ad q signd dr crux
En lucie tanta stilicio do fortes et lucie
eo fortissie qrit omo tenoies glaudios et
ad bella dacissimi/ u n. tanlus cor nri do

angel et milicia fortissio fuerit/ mgo eig clausa
a bin mnis apuerit/ no t. Gian delec si amod
b cor camq/ cui dcamq paganus pp suos dos
dlec fudisse/ Item d omt mlte virgies rome pp q
vsti sua vadunt dre veste/ fuerunt t mlti q omnd
prie mei/ no timuerunt/ Ucro tirannu q dd cop
tuu fortissimu/ coegerus eu/ ut s pdet q ille cette
q eu scado uellet/ dr ille vii fortp tortep mag
nep p sit/ flagella rupit/ funes lapideu/ cadeu
solut/ suis minas et cortis dnpunt/ nr p mdre
induci potuit/ ut dgi d. p suracob/ ind uadet/ q
si cnta potuit co fura do p mudo lpsi debet
et p ro/ q tuto fremunt tymis/ q narrd d. vlo
fuso pcussi fuit i nudet p ipsi

Simo scds

Occurrunt forte dd Al vt vm
Sanp ex dns q ad agit/ si sulg no si
p alicp fine agit/ mp trstrp labedtre
in gmedi inde cop tarq tudemia/ nr
nauci tuus pulis mad sedenet/ u lucr ardedt
/ Sic ut miles dbelatd possi/ si p vetere ad victo ut
p ad/ victo n fs t pugne/ fis an mod pstm
mpoit nttu fnis q st ad finc/ si si volu tosse
dicedes/ mete tomq/ bellato q si dm t mrtyre
et tmed/ q ar q bomi t et pugne/ q omq finis bo
o/ ipm q bom t/ ytl tri p mod dna mdmnat/ qcdt
bolu tcie q nequit gnuit bella portad/ si ubis
dat tdam fuc/ q mlta stuit vcnc pelle/ ob
p tmm bis sucq dicebat bo Laurecio nosti senes
lenoirs pugne et tu pd sapnd/ te an q mucis
manu gloor mors de tyrano triphus/ et tend mada
t debent ypsde p tdmna/ Ca g vnqo sti t ad
magm tiedo p act/ d. fort dati et ei pug
nat/ Dn g. Sapies dr certamd fur. de ilur vi
mq vs d. sibi et q adno s quiti adtpcatcs
stati et pugne/ q ad stat victo acorone p
respo stati mdi q isulsit/ non stagi pmi q
accepit/ in his duobus s pmo t mdo omne bom
hais q sit/ q mdi spie bom vic s pmitt bom
prae/ Ecce g stacq mdi suc pugne et dr
certamd forte dedit illi s. d. vsi/ 2o not stacq
pmi et corone et addit ut uincet i ut stat
victoria obtinet/ vnqo n tpsi victo n mi pria
est g hic nodu q etate lsi cuiqo ne nulla
q stat/ tta et dno ut et d. vincat/ dno q vm
pulsis pmo bellat et do orando mstrudo
plorad do et sic q ito et qpelte do ut rgdu acci
piat/ q adic bq pstis daper regni colos vn
pant t violono rapuit id sic dr ni o/ nat
et do bellaq erci q d. uno vnq facmq. Du ei lac
rimis siomlq obstrin dr. ors Du cour
si lacrima pitt. Du n aiut g q q dam sed do
noce sonerq aq dam mfino p pmit rgsiq. Du.

* deo ut ab eo gm accipiat et ita ho cu pmo

2 fortiorv

3 fortissid

sacerdos tradidit eum a vita decessit. Quem cum videt dñi
videt mo inclinato capite flevit et amare lacri-
mis se verti. Alii dampnatois clamare cepit. Sabinus
illis qui dño astrictus dei stulti statu inisi qui dicit
demalibus cu dire. Reduxit eu ad eum qui
fuerunt pp̄ter placuit q̄d. Cogit me fr̄r dicens
lacrima ut mea mite in manu. Si eu pugñ fuit
signa ge. 32 v. Jacob luctatus e cu angelo n̄ eu
in dimisit donec eu bñdixit. Sic e ad eo pa lucti
studuit. Si q̄ dñi fortis fuisti q̄to mag̃ q̄ hoies
puteos. Et d̄ hac dicimus sic corpo. d. apli ad thi.
2. no coronabit̄ n̄ q̄ legitime certauit. Ipe n̄ dos
misit nos ad orados pugnare ut sit gloriosior p̄
corpore corone. Et hoia l̄ possideat ab eo q̄ certam
pugnando q̄ q̄ ex dono accipit aliquo. Vn̄ beat̄ lucia
plena spiritu no fuit grata orac̄ in domo sua
si plonga b̄ta huic ad se agare certus b dñi
fuit orac̄ omē q̄ postulant opa. sic maxi-
me corpore legendi. Sic n̄ nos accipies q̄ no pe-
timus ut q̄ n̄ accipit ordinat. Vn̄ de Cam. Ja. 4 no
recipit eo q̄ male petitis. Certe fugite q̄ dicit
cupiditis q̄ tractes nos ad perditu in vicat eis pe-
tere nisi tali quet · spū sancto ad sic pr dñ
adorare certum adversis et fere aggrediunt q̄ no
plicat dnē eis. Sic no orat̄ Cr̄ dñi sunt ora-
nis pro sic in no plur. C. Big̃ ille puto q̄ no actute
oreret. Sed e ut e orat̄ statim ut ille populo
mas ad dñ cotidie mox pluuia venit. Secundum
etiam viri spūalis e ei cu pono ne se ab eo
p̄dicat q̄ mictat. Similiter n̄ pascha sic ingt e lucas
induc̄ ydolis ymolauit. Cum illa vendicit valde
et ipsa si auctore sp̄e p̄ dem me inuit et pacem
cu in dispucione longas vic̄ sapio gmolat
longe cata dispucionem q̄ vel pul eps e valde
p̄dicauit et valde amoti l̄ q̄ eu ta e ronab̄lis
vic sint placibilis. no eu placatis fuit pascha sic
aliud. Excusabit e n̄ eu mala fuit a dar
falsi q̄ hellat ad ydola n̄ accedebat. Tu tñ
vero in puella p̄sencia mira tyrani maf in ipsa
et ceteras detestabat. Fama sic q̄ mi ei eu
esse amore et vl p̄ sencilla in primo iudici audit
iudices vn̄ hic hic statim respuit. Cui in potesta-
tibus aut mirare de te quoniam in ipse spiritu no
ad istos. Cu talia loq̄ no sic his ceteris valebat
induc̄ eu ut cognoscet sic apo illi hic no
tale ut pascha sic. Aloysius ille medicus dixit de
stultus q̄ dñ q̄ in medicina recepisset ab eo q̄d est
q̄ ee cet q̄ mag̃ in festu hic est p̄ dem vene
placitis e. Dixit q̄ ad eu medicus hic ego filio
e mag̃ q̄ tu fac medica q̄ ego e p̄dor e tu
p̄dais. Si q̄ ego sic filio medico ut augio lite.
vocat tu et q̄ magis fac militem christe. David

m .2.

+ Du n. ad mathi. iiii tat. nitri

imitator. Eleazar et Sarlus magni q̄ dixit
aleo ydolis immolaret sicut p̄ e
et ut q̄ q̄ pmo acciperet occidi iubet. Ruffus
(Jh)eu q̄d rusticus cu asino occurrit talis eu capi
forsan consuit ab eo mox q̄ d̄ ei q̄m occidi iubet.
Cui cu rex cum indignasset sic ait. Si v est ergo
ut dux no ego mori debes q̄ ampliet q̄ p̄
occurrit. Dileccio q̄ voo in p̄ senti vin̄ oc a ipmg
primus liberatus. Multi n̄ vr sap. p̄ dens vero q̄ in
illis sic poddis ep stultas. Potest q̄ dux heri
lucia cu suis fideles d̄ ap̄ heb. q̄ exemplo
parati ad portu nō tñ dame paciens per audi
Sit e ei occiditur est q̄ misery corpis e tamu
e mors eu sic ad gloriam p̄duc̄. Si sic cum hic
nos volumus gaudere cu sis q̄ elyonee multi
dolus fuisse eu illis. Sed sto morti magis pomu
voluit imitari ad corpo bn̄ ne no pont p vere
Tam dame viri spūalis eu dixo ut ab eo ad
pena tali no valeat. Dixit n̄ no quiete n̄ bibit
no dormit neq̄ respicit. Si est semit mac leons ut ad
devorando posset. Et eu ei inter eum in frater
in mole. Stetit q̄ medio tpr hic ut vincere et
fortare. Sed eu eo fuerit dum du et in illo corde
dñ. Moue miles q̄ morti adiutum est p desu-
per sua etiam belli liber sunt. Si devincendo parat
Sed si omis filii mei n̄ in p̄uendo e vincendo
liberi possimus. Pugnare q̄ hoste no negligimus.
Grane e vn̄ pugnare s̄ g̃uis e in eius p̄d
Ergo dilec mit spiritu e pugnare ut a pona
liberare certa. Nunq̄ male eu freneuro agit
si ne se gladio p̄mat. Fune ligat. Nunq̄ male
eu licargio agit. si ne dormiendo moriat. Capilli
ei et sui et barba ei pilat. Nunq̄ eu gong-
nisimo male egit si dolos dolori ponat
no se ob eum sit dolos nutrit e d̄ p̄fundo
bibit eodem q̄ n̄ dimissu risit cum tor. Sed
parte doli sic esse no dubito necesse sequi.
Nunq̄ dimicanda e mediata q̄ e ei amaras sic
tamen corde sima nat. Sed no e fugienda pugna sic p̄
in querenda q̄ hic sancte e apostoli morbis recta
vita p̄ dire respondit. Sic q̄ hic pugne stat. Nos
militis sit p̄ in bellis excitat. Ergo e pax facit
dayca ne e belli e certat ab hostibus incepit.
Vita e dona dimisit gesta mea filios ipse dicit
aliis filiis ipse erudire et dispone pugnare
eu hostibus et hec ascendens plaudi. Sic n̄ sic
timent. Hostes mei q̄ ad hec no sic corpus p̄bl
militis et bellis assueti. Bella no frangunt
filiis certatur. Sic e beat̄ lucia bellu neq̄
fugit sed iuuos mei reparuit tu potius e more

m .3.

De s. Thoma aplo Sermo primus.

Quia vidisti me Thoma credisti

Iste vitis vere vitis vera, bei gratia vitis esse putamus, multum enim gestum esse credimus, quibus dolor discipulorum cum eis mecum non est, si per oculos alius refellitur nos studiis, studiis dubitare, dubitare palpare, palpare videt, non sit enim mirum, si divina disputatione est. Etenim nimio non divina clementia ut dicitur dubitatio. Tu in nostro volunta palpare, omnes volunta excludere infidelitatem addere, non thomae fidelitas ad fidem, si fides dissolvere edenatum per fuit, qui tu ille ad fidem palpando induxit, mirum meis in fide et dubitare per porta solidate, et in eo loco dicit mihi nunquam magis per fuit ut gratiae quod caio edidit, si eos qui dubitant excludit, et et clamant palpant et exclamatur. Dominus meus et deus meus. Sic qui audisti me thomae edidisti, in ipso vero dispersit apostolorum ad duo, quod ad fidem quod dominum quod fuit, quod ad dominum quod eum mouet, sed in duo fideles virtus profuit, si fidem gerere, quod ipse se summe viti in heat, et non per et addit, quod quod edidit mutuat, ut quod haereses ad defendendum statt. Ecce enim fides apostolorum qui dicit edidisti, non sic ad credendum mutuat, si fidei mutatione et addit, quia me vidisti non sum, et quod apostolorum ad videre, ad edidit, nam thomas vidit et dum edidit eo, et idem exclamant dominus meus et deus meus, non enim fides si vitas ipsa fuisse non mihi humsse, si in sua non dum vidisset, quia fides non est mihi cui hinc ad pbz corporis mutatio, quod apostolorum dum haec vidit si vim dum edidit et omnem dominum. De vitione et quod vidit dicitur mutata in aliis finibus recolo me dixisse quod possunt si prius ne quia se dida, est quod non dum per eum ipso apostolo quod non vidit deleo, si mihi defuisset ut ipsum geminam, et non mutatione ut ad ea fugiam, dum sed duo ceteri sui et sibi coniuncte et ad eo eumdem dominum vocate ut seq gemina amq. Est ad si dicit super quod autem quod quia dicit quia nocte nos dominum vocate ad sic omnes, vocate dominum, vocate vos, mundum vocate vere ad me et ego deficiam, ad dicit. Venite ad me et ego inficiam dicam venite ad me et ego vos decipiam. Ipse dicit venite ad me et ego nos reficiam. Dico quod ita oculi debemus vidi deficiendum mundum ut ipsum non amemus, si geminemus, ita ut dicit quod fugiamus si mundum cere, et si nos per filius dei mittit, et quod nos tor tulamentis pulsat, tor angustiis pmacq tor deficiunt agitat, si ad si nec diligere clamat, quod ut ipsum non amemus si diligere amus. Et quinque defectus aspiciamus in oculis oculi per oculos, sic non sibi quod l. aspi, etiam et ecce vacua fuit, et nihil et clos et quo dat lux et dies vidi modicus et ecce mouebat et colles omnes elati se gemuit, su et non dat ho, et omne volatile coli recessit. Si vera et omne vanum et instabilitas in omnia per illius mundi, et non se vanitas sicuti, quod ad illo fecit, et ut dicit quod quidem in instabile tendere sicut et mundum addicunt remedi, nil et quia vanitas die homo cuius, et si nobilissima eternam sit quia vanitas. Qui de ceteris sonaverit est. Quae non psulit et vonozo, si cesarem omnis su regis, mundum hic non deripit. Ecce non dicit in legenda sit sibi stati. Ecce mundum lia abtico omnes fecellit, ut oculi per bet fuisse tuteus. Et dicit barur l. v sunt principes gemuit qui diant suy licentiae quod se sup dictum, quod argentum et aurum et aurum in quo a fidue habet, et et non a fis acq sicuti corp. Dominati in ch se, et ad miseros dicit dorunt et alii loco coq. Precedit, quod fres si est sic omnes de corpore mortis dicit, et nos, faceda est, et et quod dominus fuit mq, vos amicos domina mona et rescitat et. Sanctae non in rona histo quod apostolos alii hi quietudo fuit, quod edeliant auto et mortales et dicam uicum et, sic permitti mutuabat et dicebant, ego et hinc permitti

multo in hac vita / et tu in redde mihi
Erat si faceret hodie diues mundi / ut diuitie
mee patras / et uelit nolit ipsum dabis / ut
pro mis suis pauperibus mutuentur. ut alia
Iuxta temporalitas habeant / ubi sic vt ait qui
habet ei do non faciat / quia p. x. / non o. / non p.
dabo solidum in mose / ipse p. vno. 100. et in hac
dicit sic dic in eius ait / eterna. Alia dat
regnum et dum / nta qd' ipse hac figura notat et
quod ista parabola quam in tui apparet diuitum
euangelii / nta quia ecclesia fuit et ipsum
anno diuit domini deligebant / et ei qui fecerat
de ipsa ipsi ecclesiam habant / ipse deus fuit
ipsum iustitiam habant / iustus iudex spoliabat
et ad quidam insulam transportabant ut nunquam
dies dat / nec qui billet nil maducabit habet /
et nunc calod nunc frigus tribuebatur / cum
ipse corpus dei sit eius qui nunc eos iudicissit
toto / iste dominus qui fuit ad illum locum fuit et
et nunc vice transmisit / et illi et illi erant
in pecis qui recedent ad vetus / ecclesia et mundi
in insula in ipsa nil qui pensat et locupletibus qui
illi eundem nunc ipse pauperem illum
ipse permittit / hoc accedes apostolo illuc ipsum
ipse et dom. et qd' hoc dici fuit copos abiit
parabolam / Credo deinde quod ecce nunc
infinitum nulli usque hominum fuit qui cepere duo
qui ad id nisi fecit / qd coeli in secretum habere
non accepit / forma in hoc qd dat illi iudicium non
illa mutatur in mutatione desistit qui dat ipse
fecit / ob qui cum quotannis lar qui. id. A. / infelix
ego ita / qui nec liberabit d'cor. mos ipse / Credo
magis alia legem in membris meis repugnate in
legi mentis mee / et capiente nec in lege peccati
et mitta illi / de ipsi et id pre copori / id. = Credo
diag tuis in quelle et sicio qui fecit / vall'
ad qui dat in secto felix et cad' hoc / ipse in
hac valle scaturosa et situs malis in secretis
plena vitis nats qui ipsi / et cetis effuge labori
qd non illum fuge ul hoc lep. i fio / ois
si pre dum scaturosa et fenda dedit non
fortunate et quicle fugit lam fenda / vtq
non tuus dum fuit in ling qu et perdidi
i et et / fich si ceti non sunt / et cetis nec in pui
da qui latini et sin. so did. / eterna / ipse
fugiedat nec cum dicit / qui aut mat' et
ho d'diligat / vtq vtusq; hoc mis' mat ur
mob accide / vsq vtusq; hoc d'diligat /
tuo solu dispe regn pdic / ma et et ma

Deus et alter natur hysto / qui in impu ebri
Dicit coniuratus ipse cultu vestis apparatibus
et magis diuitiis cimalia qui com se dedit
nesciens mysio pen ipse amici no qui ipse
sum nauat iona hysto / qd sopio ille in magno
q deleuit cartagine qui ul in hispania missa
et iona ex eat tam qui fuit et sepe ad hosti
bus supant dicit / eo qui vacante lybie tunc
tuali plena esse exercita / et ipse duo milia
ab eo exu stanto in pulisse / et ei qui volupte
mendebant paul alie nat dalar / mos
epi senemia vacuo sic exercitu qui pri hoste
fugiebat eiusq esse eius adustiones sibi at
eo debemus Credo dy. fallonte et pupilla
corinetem t d' hi exp. d' lur. / Sidelam
sachama sic filius d' celo cadente / sachanas
adustiuis apliat et sigt diam qui no cessat
in uide / no cessat dicere / no cessat ad mis
lia maduct / qui nos du ei suggoes senerim
cis casu accendam. Ecce sepen e mlu. Ci
se constitat similiatur tq se hinki. coil. / ipse
pm nisam constituens e mis a cuestus / et ipsa
sic ego mai dna mu qi fuit cat ipso similis
similia sic om cuetis e constitati / sic dia
qui fuit sibissi qui ad lom ipsum et deicti
om dr d' lunfo. pl. ipsa detracti et usq ad
nisedo supplia cui / qadit cadtu cum quo
cadisti d' celo lucifer qui mane oriebaris / Qui
dicebas in corde tuo sic celu ascendam et
et se lum in sp tu deiti cis nisp fudio
laci / sic et ruit ad sebus qui no e dati summe
diu stad / si cadit tum qui se dedit sublimi
furni ar cadit edificat planum qui alti et
casus ali mort et timor qi sic coll / lap. u
qi eo a stroi loco deset cuio foro et ipsum
cad. / Eor. lead de. nab. rege qui sic clacy
et ab alius e cicti et usq ad gsonu lesia
d'ducti / si po qi fuit similiter ni rex fuit
et restituit / sic eom d' duchy acho rege et
2. mach. q. Ci in sibiu clacy et qui dni plu
cleuacti / mem et dicti vt ipsi ac se ipm
sustine nec posse / qio dna vtatz cas ste
cacti et dic dre / iuste est / mortalem
fodat esse do / et eo pari ei d'o sentid / om
et ipsa dicitur / Credi impiu sic collecti
et cleuati sic et hi / ru. et. u. e. qi sit eo
et tuen. laci qi hoc ap. accedes / sibi
fugit et hinatie appiondi / om et dic qui
obedius. dicitur qi valeti eu mite ad pedes

Sermo secundus.

Noli esse incredulus sed fidelis Jo. 20. Tale est summum bonum appetere et illi placere nelle omne in quo illi placere nititur et est bonum et quod illi id plus placet, tanto magis est bonum, eo quo nullo posset sedium esse id, cui ait quod est in libro legitur placere in corde. Hominem iudicare fit facere et id est sepe male. Deus autem iudicat cor et ideo sepe dicit. Nolite ergo iudicare. In Jo. fit facere. Si rem iudicare iudicare. Quo fit id placet alicui dum bonum et tanto est melior est quo illi melius placet. Si apostolus ad Heb. dicit sine fide impossibile est placere deo. Cum quo illi placere possit quin illum non esset. Quo si illi placere desiderant fidem et illum sine laborem. Quare sic quia apostolus dicit est. Noli esse in eadem fide fidelis. Nulla magis et mundi. Et fuit esse quia placuit in fidelis et mortis et illis oblata est fuit odium. Et si sic magis quia mundo esse eadem quia omne malum detestatur et odit. Quo cum dicit apostolus noli esse incredulus. Si si. In quo non dicit maior esse dicit dicio. Nam quia unde dicit dicit. Nam primo dicit quia non sic singulis incredulitate eum negare. Primo noli esse in eadem. 2. quia non sic impletur fidelitate eum affirmare. Si fidelis. Cum quia unum desiderat esse illud quia eo quia unum alii quod deo a opposito. Dicamus et ecclesiam sua est. Est quo sic non nisi quia deliquit esse fideles sui quia quomodo ad dominum. Fideles autem quia quia ad prum. Fideles oeconomi sui vel lici quia quia ad unum sui ad. Quare distinguit primo dicit quia deliquit esse fideles sui quomodo ad dominum. Dignum est ut si deliquit deo fideles suos licet. Si quo unum fuit sic fidelis ut deo quia sui malo et in quo quia dedit et mutare quia non illos illos legio suos se in mutare et dixisse quia domus si illos duos verolo me legisse quia suus deberent se in mutare. Et ego quia fideles suos deliquit sic dicit quia est omnis suus et ideo legit sum. Pro suus magis spouse et morus. Po. fidelis deo et alius vise suus. In omnia eius suus dicit quia in medio mediundo mundi. Quodo apostolus. Sicut deo quia non permittere vos tentari sic ad quia potest si faciet cum tentatione et proventum ut possitis sustinere. Dignum non est ut fideles sui simus cum ita fidelem dominum sicutum sit non est. 2. Cum fidelis sit esse sicut eum tua si quo ut apostolus fidelis sum ac quodam. Plus est quodie calde quia si minus modo. Et plus dicit quia si si. Sic missi percutiunt arcundent ipsa et fidelitas cum et eqt ad suos. Si ita locum ad laudem ut sic simile consistunt ipsa debet ei fidelitas sui eum ad dominum exercere. Vel deprecare et subiacere. O in gaudio cum bonus quia desiderando. Quia maior et nota fidelitas in suus pagamus ad suos tales. Ipse sic in bonus ad deo et male. Marci. 11. romana historia quia ista non manomis oratorum clarissimi de iterum et apostolus iudices a civitatis. Ad quia planctus quia eo sum ad cessit fidelitatem et adiuvamus cum quia eis cum dat quisti. Cum quia fidelis sum quia debet dominum calde delenda et nimis primitus aut ad eum. Noli timere in eum, si sere me audi fidelis quia nisi dicta quia est possit dicere et dicere eum iudicatis quia ad suum fidelissimi ut in mites debilia latrum. Oculos eum suspensis lanuginis ardentibus torti adusti cum vi accedens fide adhuc flatra pluere. Et adhuc hystorographus quia dicta fide ad mirandum argumentum fortitudinis per eo. Cum fidete ipsum similis coni et possit. Quia ipsum quodie domus sic fidelis ad dominum. Tales non alii mites sicut et et si sed sum apostolus quia propter mol no timuit eum in eo noluit eum mittere ad nubos. Tuae. Et es deus meus et eo sum sum sicut notis tuum. 2. Debet esse fideles tuae quodam adpropinquum. Nam sic dicit est vi tuae fideli nulla et quodam. Et no et dicit quod ad unus et argenti. Ut possit insistere quare fidi illi. Sic non in loco suo dicit valitis morta et sensus mali et tuum tuae quia sic pueri. Nam et a puerla per speai domuolon. Et nim vetere et inimicus. Si nugis ab iniquis. Per non eo quia et et inimicus. Si nugis amicus et inimicus. Si quia mitas est in eo non. Et tuae eo vos libera quia

famulis ab aliis qui exprimit per se hoc autem est addit
Valerius quod aliae formulae tamen assum non dixi
sed assumpsi velut fuerim nondum et addit quod una fides
omnium intus gesserat in aduersis et ista ut probat
multa cum hiis tantum in quo ad primum scilicet
probata est circa Dacia episcopus romanos quod non gerentes quod
mater fuit capiens duo et etiam pariter et terrorum
hostium vltra macerari se opposuerunt et ut
eum custodet effecerunt/ ita pompeius vero sibi fa-
cilius custodet/ se per propinquos cum importunitate
opportune ut non potest pelli potuit et hiis multis
viribus pro foro excubuit et hoc cum suum vita
adiutrix debet/ lectorum alibi annos in pote scilicet
tyberi fecerit et cum deum gentes crassus in arde
sunt sui et de defendere cuius in multis primo
rerum sustinere non passus se lectulo primo mulieris
transfodit et salutem celesti se in profundum tibris
precipitavit. etiam defendero ideo occubuit
vera illa viri vade vita suum/ puta aliquem equa-
da si hodie perfidior velut se autem ipse pro quibus vita
sit fortune/ sed et apostolus dicens ad romanos
hic ut pro eius salute vitam suam ponit/ vt portet
dicere cum apostolo ad hebreos et ad romanos omnibus libenter
impendam et superimpendar ego ipse pro animabus vestris
quod non solum vos diligo sicut et filios proprios sicut ipsa lege
dicit. Tercio debemus esse fideles vitam
pro proximo ad modum thauri scilicet fidelis dispensator
et quod accepimus ab eo ut faciamus opera misericordie
sicut danus pauperibus dispersit et dedit pauperibus
omnia et diues et magna principes de diuiciis aliqui
et bona accepit reddidit sic tantum si famelicos
cibauerunt/ si sitibundos potauerunt/ si nudos
vestitu vestiuerunt/ si peregrinis portas aperuerunt
dicitur Matheus xxv. quos in iudicio penitus
et omni et eo quod gentes velut faciet bonos
filios immundos/ malos ad eternam dampnacionem
vbi quid non bonis dispensatus audiet dampnate
iudicio. xxii. Euge fidelis et si in pauca fuisti su-
per multa te constituam Et paucis rebus aliis diciis
operatur non possunt dicit sed multa Ideo si gaudes fieri
qui est gaudia sua quod perituri meliores in hoc quod Matheus xxv.
Sed audita quod dicit xxv Quis putas est fidelis
seruus et prudens quem constituit dominus super familiam suam ut det illis in tempore cibum
/bonus manifeste quod ei vero de omnem seruitium suum et sua fa-
cit sicut est bonus sui. Confessorum exemplo Ieronimi quod cum nomen
venerit ipsum famelicum/ et cum concludit aliquos
et edet toleribus compulsus vin domino et illi
talentum diuini sui accepit et non dedit numularijs
hic xxv. Serue male et piger sciebas quod meto et
/et addit suulem sua eciam meliores gaudes

Sed plorandum est hodie et eo quod talentum
quod fideliter exercent se paganum in diuisione christiani
sed comissi quod sicut hodie dominum/ sicut hoc suo promittens
nobilissime romanos dum postularet ut vocem redderet
de in rebus quod periret comissa dicit eius
libros in quo exposit gaudebant quod foliat in quo
eius vocem multi esse ad legendum libros et tamen con-
pendebat/ duos quod ad senatum noluit fieri de meis
tunc non dubitabat quod dum affrica totam vi parti
fuerit ut quod ad meum dicta possum non et
gloriam rapuerant/ o si talis hodie cont dominum
quis pro vinceret/ quod fecit descendens/ et quod scelera
diuino iudicio premierunt/ et quod esset sunt apud eos
sua dedit pauperibus in morte cum aliud quod non prodes
secundum dat ad fabricandum palacium hoc fideliter
se ondit vilicum dum quantum epale palacium
medium/ sic ut si in legenda De s. agnete

Gloriosa dicta sunt de te ci-
uitas dei. psalmus lxxxvi. Hic consideratur
nobis ex quantum vna tamen spiritus et alia
cor illi Auctoritatis clamat/ ro confirmat
/et dicta exspiciens nobis probat/ vt quod ad tamen corpus de spiritu
in non viuit non fennet quod sit se corpus sicut
omne vniuersum corpus viuit et sentiunt/ vt quod hoc spiritum
expressit esse constituit/ ex quod vita corpus sicut quod viuunt
in sunt/ vt testatur Augustinus. de in operibus
mis esse et quod cum vita est solum similiter obiectum
ex quod quod sit idem nos in ea vocamus ecclesiam quod ad esset
officium non nec suum quod hec duplex nam inimicus
duplex inter consideratur. Vita vna vna inferior quod assistit
in omni alteri superior quod supplendis meritis
sunt meritorum infinite/ prima facit hoc de
gratia/ secunda facit hoc modo famosum/ prima fide
et fundamentum/ sicut est prima signum/ quod passio agetur
in promisso ut dicitur/ ab hac sancta agni gaudens
sunt ab excellencia sancte vite quod fulsit in corde
suum viuit perficit homo meus et hic non cum de
ciuitas dei/ sub eius clara fama quod nimium
honestate fulsit in omni humili fama perficit
hoc exterior et quod non eum de. Gloriosa dicta sunt de te
Quia in ab uno dicit dicitur habet suum unitatem toti ore
accepit eo quod vbi eius excellencia sola tantum dicimus
quod fecit ciuitas dei. xxi Est autem nota quod ad hoc quod
ciuitas multis sit perfecta tamen maior requiruntur
sunt ut sit alta sui in illo fundata et ad eum
difficilis ascendere/ vt liber dicit/ consistit assistit
in monte propter difficultatem et propter defensum ad ipsum vt
plurimum sunt in vestibus in monte et sic clausa
sunt aqua exstabat ut fossis muris quod vallatus ne subito

Abbatissa ne ea moveret / et sic fortis et firma
mansit ecclesia / ita ut nullus fidelis
diruere / vel sub fideli ac pio domino quilibet iubet
ne ab hoste fallatur / beata igitur agnes urbem
sua legum fuit civitas alta / per septem turrium
fuit civitas clausa per murum geminum / fuit
civitas firma per virtutem quinque / fuit civitas pacis
ac fidelis quia nata per domum sapie / Si quis
per hec legitur legenda et vere sortitur
est / dico igitur quia agnes bissina quod agnus sic
et appellata eo quod fuit civis nobilissima sponsa / fuit
civitas alta iustitie et altitudine moribus collo
cata per septem virtutes / fuit civitas firmata
et firmata omni ei mundi gratia et dignitate
ab ea ita ut sectora sit inexpugnata / et ita gentes
dicit per exposuit id est quia per civitas ab sodi
mote porta iustitie in alto fidelis / fuit
ita ipsa iustitia et in amore sponsi septem virtutum
ita ut ait vii. ne potuit ab ipsa in modo
celari / Ecce ista sit ab amore et gratia de
uata / Ex quo ipsa dicit ne cerde ab ipsa mote / Qui
non tortuosi per strata iacet in hac valle ad hereditatem
celi per de / Etiam exemplum / Et ita loquitur
et etiam sequitur / per congluticmatio e i. et
gemo mur. Ipsa mutata est in publice ita ne
agglutinatio e / et sic fortis et ecclesiastes / sic
fortis bitumine lapides quibus ut vir
mur dissolvantur / Ecce unde fuit pulsi sic
ductrice dedicti / sic pecunie fugiunt et hoc
per ipsum ab ipsa discesserunt / ita ut non solu
plateas et per fideles milites / si milites o
mnes et barones sed se incaudes / stete
principatu primo / non ecclesie fuerunt superiores
aliquid non posset quia per nullus dotis gratia ei accep
serunt / una autem respectum quia mox iunxit sponsus
latine i regione mella sed cum quibus ab hostibus
i pistatibus cum iactu ne recipis e mit
tuque edere nec ecclesie pistorum nuptum aurea
magni pondis exposuerunt / inde pistatores
gratie et epulare quia ita orta est dicentes / pista
tores se iactura pistum vendidisse et illum
pistre in aurum emere noluisse / delata est gratia
ad ipsum ita est placuit ita ut ad dominum
appellantur quia celebrat / quia per sponsum secundo / sic ipsum
nitet. cui deliciae amici nisi dul / tuo dig
cor vinc pli nisi dul. cor suspiciis esse dul
da quia suspicit certe ne dimoveretur ipsum
so quia et didicerunt cum equalitatis cum
om suspiciat ille cum accepit ut accep
si po a se sapia cum sum sit et ille zo dimatu

et sic dum per omnes tenuitatis / et ad corpus separatum dicitur
ille ita operulit illi si do corpus / Ecce igitur
ecce insta venerit // Ecce beata agnes sic ita
clausa et muro vallo per circuitum vigilia geminum
ma ad fortibus seris et portis iudicis clausa
fuit ut non mo fiat / ut a viro nobilissimo audie
passa et vita / si aut distrede nunc petrata modis
et certe in legenda / Ecce mos cogitabat ad de
struere quia non potest ad audie quia muro / cum ipsa fuit
illa intim quia edificata ut ecclesia ut ipse ni. pe
cere n ad mo et dar fidelis ipse dicit sponsus
Regis plena plenitudine tuo quoque construe
ornata / mud et vallo pudicie iudicis fuit
ecclesia / si nu quia virgines mu epis ecclesie se / cum. q.
se corrupte qui nate / nat adulte fracti ut se
mui parte sponsi / non claudere valla iudicis
dissipari se / ecz quia per Edant nuptui qui
ad ipse publicari ut mgant / ne forte per sua
prene qui maritus edant / Ecce dicere z.
muri iudicis dissipari se et porte eis exuste
se ingni / Nolim puella virgines sed quia mos
castitatis velat / et portas sue quia sponsi clausas
non sint / si se ex pour corpori cum qui mubar / non
se ecclesie ap stipones hanc puelle / ma geres
mio non castite celant et magne pueri tranqui
sunc / si quid ut si quis cum gressibus i venant / filios
quas in domibus yrijs dui finantur qui cum
30 anos pmittit ut mubar et in non sic mo
filios debiles et medios gnant / si robustos
et magnos sic ipsa exprien dicz / ut placet
Quod fuit ita fortis et firma per domum apostolice
ma illis mimis / illis sicis potuit ut sua quia
per mutui / Ecce sperent ignes extinguit / et lu
panar i sicis domicilia quinquin / nil de
mi legenda quia sic est primo blandis suavibus
primoclar / de hinc diod persuadat / si sapi
ungo ut blandis seducere / ut eos quia
si eo volui / eo ado per seduam et decente sit
et blandiente ado dor / delat / cum profe
dicit cupio quia ad infamie tue cella dicebat
noli iuvenis quia corde mi me despice
ut preces me te velle sic spectu et lege i
Ecz vii ei ecclesia potuit ex gestum non fuerit
sue pratis si dimi mundi / illis nequi d' ex die
do fortis mos et laus me / dor et sed e in
in stilice / sine [illegible] in se ipsum eu quia z. d. fortis
studiebat ad eo in pd. i ne timeas a fame
corp ut n time te fecit multe corp / ego igi
de dic te mi te multa et incolupna fiez
et mu zo cuncti se om eterna / et se / bella sue

[illegible] te / et no punietur / p ego terri sum d[illegible]
/ Omne pe posse omni ut pde / q sed ge oportet
fragine et ad iniuriate / si vis hodie ff fortis / no
deo tm in pcis ff et in omnib / Vii dr Job l. cuius
mrm u est fortitudo tua et patientia tua et p[illegible]
dicit p / vere mihi fr te pl[illegible] et d' fortis
terrigit te et. q[illegible] ad / Ceo gadie q no dico
ad fil ff parens ad filia i pat / ge mm si di
placeo audiat filia / no p ullo si pond reddit
stm / Ceo ad magnic c'ebeli q[illegible] e lege
cationis ut sic sonat / le dat ne legi ab eo fuit
/ Ego ad mas nec n' sua / n' d'poica et n'a
e te lysie fere assupta / no iudic pugillu
p pugillo / ff iudic gladio / et sepe ubo et pictu
modio mortis volunt fieri fere / Ad tamen
parentes illi sum nobiles q romani / q no
solu filia / ff irmetur et fra / no puni ff magnum
/ Iam lubuit vni amplisse digni / et sum
floribus fieri / du in sica pucia morantur
/ duos nobilissimos filios suos amiliuba egypti
cogiunt ee accusos / q p in fcores ad eu victos
regina egypti Ceo pre mysir vi. eccles q
delli repetet / illum / et illa vii parentissima
d' accepto bn fico / q illum maiq potuit lugere
dni dolorem et de / virtuti coegit / et in mfices
filiisq miraculis ad regiam mysit dicens hanc
iudicetur no sum / ff senatu et dele / vn nos
sic eu effendimus dno senatui iudicatus ita
q q dr dent 33 in iudicium et ego rebus
illata. ni facerida iudicfrer si se iones non
iudicare vellent / ff ei iuratis iudicatis commiteret et
q id no et ff qn vellet ff fardne / q tpe gnu
copcarz / Quo to ff ubo fuit etas vos fidili
at p senti q id gubnata / no n. ipsa / sapia ff
dina gubnata / sapia / et to illi dlectat
patuit eu ff pocta / ff dia ad mirat p de ne loq
lat / sic p cata est lege dt plus pacz / Vii Ambio
dre d' est / q dat cor / iuuenta / ff aut cma / du
ff et etas illa pua et. q. / ge q vere ro
magnu et valuit eam / ff i uag est ni est l pauc
et stupidus / q lib'uit vrde p stupidus sua / etas
pua dignes ff multa / ro ille magnu d yo ut
ut pfu filia q ipse etate obpedit du t pere
eam affligit / vi pauc et stupidus q fuit q eu
i ipsetatis sua stupia lib'uit / pe et n. q dno at
dyst sub / eu stend ff ani reges et ducipes p
no n vos est q lo ipm ff spe pa. n. q lo. m vo.
t ni luca ego dabo iuit ob. et et stupidus cui

no fuit re omb iudi. vii. t / Ego d' sto steph mo
stet. A. lege hysto et id iudi q stat id illa
mtis / Ego no ff q. ff mlti q nc ebiut dnus
q filios / nc ipsa mb / et to ero cadit et ei mala
vnte / nat et capta ebartegie q' ro no ro
stepicu / sicu q ff amb ne d' sed ff q' d'
ar suos / q si qd a rome fre mi ioris amfiet
mop om voluti se debent et gladios tpe pos
quent / q eq frenu cares no dlo dir q d'
et e fem nd ebartegie d' sed q e rona
cordi frenebatt / rom du bella ciuia fi n
hereti / ad iucestina bella qd si ff / et ff destruit
ebartegis octasio dat rome d' sedis / Ceo
ciuu e stupidus regi q ff mg dno / q in illo
pe dnte e fuco / Ce gloria dni ff dic et
q ff gloria redia q pucella puula sic iudit
grepsit / sic ipse sudat sic aurd opti
dmau / sic ignes et pcias grepsit / q ei
p dend tu. q dd sic eam et capta et celesti
ueste vestiu / q lugenatur sic illustru / q
mdum suspicatur / et filia d stum mi Alep
mudaur / q pnia ff 2. die fa mdet appuit
et q ff dore ecce sue q eam iubenta pd
desponsaut / et ab et rep tcato cinali eauit
lege ff q ni lede / et pdia pd q eu pode
ei dir. vi ysd. 40 Indue vestimt gloriae
etas ff / sta u. ista q ff et nua ad fuere
et indui q iudo appuit gloria virginis
domina q

Servo secundus.

Uenerunt nupcie agni et uxor eius parauit se

Quies sunt iste nupcie / et dulces
q nobilissime / q copiosme ges suffi
nt ubo dre ut corde pesue / oculis mq ysa
no bide q absp re q ff ast dilectibus ce.
lia et cedemq in ipsis tpa bis nupciis du ge
nupcias filio suo facit q et ff q pe ondc
t mo si dir posset plus fac ff q q possit
du sic de ni ihsus 3. p nupciis et quic one
ff est suffit / ro pcis quicuit nuq mes
concupiale / q si sic in nupciis fac ff mo
ralis / Ceo ff iste nupcie q filia sua mg
fecit ro in mdcalis / ff ab nupcias du ecce
classia fide cepar / ad ecce se loco cdo ff fuit
et to hu dr venerunt nupcie agni 30 vir
q ff q fuit ff ates q nupciarz ff ates / pe et
celebrem punitur / et finis ff id q e ad fine
pordic / ro ff in re ff et nua en due / nat ff

flos in arbore pendet fructu et fructus cum
cedit florem et germen et folia et
agnus castissima post se mittere et nubes illas mu-
ceas scaturit et ad amorem cordis pacem se pau-
perem pauperem pressisse et nomen mirabile p
pacem celebrare et gemitorum [illegible] quod
p missos Deus nomen [illegible] Dignitas mihi quo filii
in dextera sit in via / vnor magis dignis pauperem se
publicitas p mij quo filiget in prima venerit
in quo mirabile / Dicit quo vnor agni pauperem se
pauperem magis se pauperis mundicia se dimi-
nuisse deuoueudo / p dignitatem p matrem / crime
opibus mandando / p malorum tollantur / hostibus
resistendo / In hijs 6 in ebis vita pfecit qui stri-
ctu mundicia et d'uoce sic in corde / si castitas
gaudio p pceps sic in corde / cum pacem appetit
in uno qui / Dicit q beati qui vnor pauperem se p mo
p vnum cordis mundi et oram d'uocta sic in
cor et mundo om p / et fonte de toti vite motus
q p mm / sic mundicia cordis e lapo oim sicuti
prima spiritu e vita laudabilis et mundo mundo pa-
ra / Dicit q nata mea signum albedo om color
e prima in de pe de color primi in ei fuit
albedo spiritu e in mundo color albus
cum precedit omnis dn ad pnuge voluit calce
ut ad album p fidem amico pasuit / Sic et hi spiritu
lapo primo se mundi in corde fuerit d' in mundi
se fonte cohibuit / sic in et mundicia cordis
mirione et mundice e mdicata / et sic effect
mdicatur fuit cum / nulla in e motus in lo q in
et co cordis / Cum go agnus sic nuda cordis
fuit in corde / ut in mulipanari magnum
potuit / Qui vnum habuit mdicia cordis
dm argum coiste / p in sicbate in ecc
se spiritu et timor dim / p habuit cordis
fuit et in aspectu illius sicficabuit duces fuits
p am corda p mundicia et in uoraco d'mapo
p libere / vere ad lom mundu si fuit ad uoraco
p desidiu pan ex au dos p. cor. e auctu
e. / ter tisse aud dns in dos corde et omne
q postulate tibi eus donet / cum rfe lo sibi
lam ab eo domu pessice accepisse mito ysi
nalis mundice / et nidrat d' q et legit d
oriet q sepe rnos d'ella sse die / mito
castit / nude mg apes amat mundicia et d'
fuis domuculis et pice fenda et mundu
e mo qui cotis ad h se ordinate q / q p offem
e domuculis mundas fuit / et turpe go et
sic lo in mundicia amet / q apiculae det
dere stat / Qa pet dolor ad h fuit sites fuit

lotis / q libe acq in sedilq lucant et to die
Colunt pedibus i mundis q ce appetit mu
rosus / eque vr eli die / q eloq e et fuit / vel
lo pr dia d q h mm hec publice / q gla
bi mundu se hic cor / munda se corda / in
munda se da / munda se opa et omni i qualcuratu
i mundicia ait in pudicia / Cola lo regi lmou
Co beti agnes se pauit p cordis pmitz
cinem vigilij et sciunij edomando / ob n
citi sumi ce se pcto / sic die ap ad ro se
ja. mcan. in mlis esse di omis / q copones
lo ait offendi / die / n offendis ea d' legie
aplis / dans mirbie q ipi apli offendebat
eu et p eam. sud ei mg dudi pcm no
lo nos ipos seducq et vicad i nos no est
die ista vt intelligat / q et vbo hi sit / ei
no esset alisqi ei culpa p vetili / agebat
pmitz / eu et beti cibis di q alico acum
dat induta et q carne ieiunis edo mabat
Sciebat n hic ste vrgines dm sisse illi
regi sto ce palis 20 pmpio pbos auri / et
hnos q adorat dm aca mgeid / et ad ci
nam dm f. mdicis / f lo opa f. i uita
m te co q ad suleid d' cda / et pauis cor
tui ad ingrendu dm die cum / sup p pmitz
f ei sing lo omis pcues / no sic si q pm
tebant lenis / f sic e mos si qui oby pcto
se implicat / et e pma mrt / Qs dolo hodie
q dm offendi vel pa dolo si aspi pdidit
q asmo p dno mox eu q re / f dm p dius
et p ei longissim no iqiri / et pcti q qui
dos lo g. dues / ru ch q cadit in ingere et
q abisq e no iuite / Qic go abisq e pp. iste
abisc gtedsit / app hordorut mdacu et
colucrunt i uti ad ecte di mg et auscultemi
nco q lo e legie n est q pmitz agit sp
pcto suo dno / q fia omis mg q si cadet
sic sunt q cp mpcu vadone ad plus / Q
ic acte dene q sic unt pma / h no vidue
st mart / na et videmq q amari mediciat
mg et p fiant / dicit n plsia q amigdala
amara plq q dulcis vatis ad medicis / n
in co arbore est ad in uerie q no mro mo
que medice / Sic et pmitz no vr amari f
mtre e dulcemis adducta / na et poma ei
pq sic amara q dulcis / et aq in fonte e amari
i i mal q e fons om aq p / f sic dulcis in
lenit pl q mdi fonte e gaussi / cu mlie
fida ecetit x Dacq e ei lib ad dmordi
q dat mg e fonis sipta / et sipte e mte e co

Sanctorum cremen/ et ve. Lassatorum vestigia
carnis glie/ et ve. Dampnatorum cedre/ ut sic
agos primam/ et sic vi amara/ qm dulcedinis cedre
primis/ et ipsa lora pelicii/ ut sic ei dulcescat prima.
Cu fidei in ezechiel/ qm medii volumine et foris e
in od eius tacit mel dulce/ eo q ama q prime
dulcedinis gle/ nd et dulcis e sapie/ pq
tristitie affliccio/ dulcis e cibus pq laboris/ dulcis
e somnus pq laqueorum/ dulcis e lucrum pq diuicia
ecclie/ dulcis vetlie cinglium maiis pq tempestate
et pq longa pluuia semiraq mgs d'cit q omne
et e in oibus aliis et vene/ et hi et ap dr eho 3.
hi qo p eto oib q colit te ip vnd eis si inc
fuit coronabit/ si fuit in ebudo labbiat et si in
cedrone fuit ad mitra tuam cedre licebit
sed magis deleat/ in ppdicibus mis ppq pq tempestate
ecclie fuit/ et pq lacmacio et flectu cond
cacom i fundis // eo ad se ppam p dam pmitz
sed ppmalocp columnis/ cominis cedri hi cedre de
cu dba et ignes no cinuit/ lupenar no cu
luit/ ne claudit licedo cop aunt/ cp et si cet
iuuencla cor nd et cace/ no cri mere nd fide
cu amb'q/ cor qd' iuuencla/ si ao cana/ ecce
lat n cor spiu ezc. 2. filii accedes fuit
di sta in hore et iustia et ppcti audz tuit ad
tepcaio supple suffonda/ ois n q accedit ad
di sucai se ppac di ad cielu/ cp stor dd
armatq q cu/ eom d'qoli et d'cholo cu dm
et/ cp acepti ab dd/ uere fuit ut tempo p blade
te/ cu dicit dic q illos solos te prad neglig
qs qeo iuc se possidet sunt/ cu alicis qbs
cr dr ni vicis prim/ dn se mel vocasse dm
ut no te pcaret/ ois ab eo tempo allucti est
si ardes amis p fied dm vocauit et tempo redijt
et hi fuit q cu qd' dilexi/ cpli no eo audiuit
cracie p amorac stimuli cdis/ s audie mduit
sussit e puale qd mcti cp vdq infimi ppiac
cu geludie ide panlq/ lilium q gladior i
infuitatibq mcti/ ut et qa ne vb/ no cep s
q fiegi dd/ cor tel/ s cu ad pcq sustidi/ ut p
q sucgiti cdis suppla/ et p mia qstq m et qua
cra q tp si fuerim spci passionis ei imq
et q spl acomi/ adq nos p dicat q vt et ies p
di s. h

Spalia malis no fugieda

Sermo tertius.

Signum magnum apparuit in celo Amicta sole et luna sub pedibus eius et in capite eius corona stellarum

xii Apoc xii Celu ipsd' pnb cit e in q or
dinat dni si in stellis suis et q stelle pu
legijs sic stelle in celo et in orbibus suis
Job 38. nuq nosti ordinem celi et pones
rom eius mdi/ magnum signum et mirabile apparuit
in celo s mirabilis agnetis p spec eo
sig n. no se/ q gr eius p deut q retro
et sugitur fuit/ cu sign in ihs celo apparuit
cu dicit agnetis in cit eiuscuit/ q ihs sign
magni regis p q fuit fuit in plio/ mirat
in eo victoriosi in triumpho/ glosa i primo
ysai. Ecce ego ad ipm sign ma meu
Cuius cu sit ihs sign et signum/ sponsus
milicium/ amicis coreus resplgit pedis
/corona capitis/ d' po mlis/ d' 2o amicta
sole/ d' 3o luna sb pedibus eius/ d' 4o in capite
corona/ // in sponsu ihsum sign clemtie
et passionis/ in amictu coris sign dilectionis
/in vestigio pedis sign dulcedinis/ in coro
na capitis sign glorie // ex mirat apparitionis amicitia coris gloria pedis mirat
ornatu capitis d sign glorie/ ex o dne
q stellatis mutis/ q po eu nocte poli sign et
pcites cesti loca tpa nosti/ reuela accessis
meos ut q sidem ihs mirabilis/ stelle cesti
et cetp qs posuisti in celo cit s. Spec
celi gla stellatz/ stelle iste sunt virtutes
et bti agnetis fulgentes/ p mia fidei/ sicut
stella apparet splendens stinallat lux vnisoli
lmie no redibat cl obscurat radios/ s cu
ta stellarum apparet e in moto ab oculis
et nd posset acerie/ qd cau sic vsq eiusmi
et iuclinit et sua d' bilice fugit et apparet stella
sb dispone alia/ sic ad et q cdimq ut
sic sunt mtle no possuq/ et ennit pulpebre
cordis q videq et congite deu reuelatri
face ab gladium q replem ihs e stella q dnus
magis ad xpm eq splendor illmate mundu
q 2. vidis stella eis in ore et/ ihs fuit in
corona vgis/ ut audiste o mlie mag e
fides et/ q mutauit iuri nra euphonis
i igne/ reuocat nos q iucunc audie/ se ipm
modi expones p ab ihsu/ hi ne illis quos
hinacias p pcuciis/ nt e bulcis nt cep
tacois exorbitat fecit a fidei firmitate

Ecda. Germanus ve dic. Judas q. lo. no hunc
stellis fiorie. hi e oi clio. hi ym. mor sequitur
sic pletnete. ut stelle. Ecclesiae cu dmalig
t hoibus. dybis. Ecda stella e spes qi noctis
hi musie solacia hmg lmis adm. spes
q d re no lucis in pnoia sol q cessabit
spes oi venim q ad luce t diem. cdmus
pb luna t stellas in po. nor sic radio
hi stelle pficiam. t mai. n. actigi. pcedi
st luci. hi fuit magnete q oi cellam
mrcei cu debitt fro. si cpungur adjuu
me plu in hi ego tf. in spiritum agnere
t videamus q. nisi q pauc in dno t q fuisti
t Cap. x. fuit ait t velamito diei t luce
stelarum nocte custodido s. suos t
pfie t madus. noli timere pauperie
q no e viatu in pauple. n. more q pac
iusti t more sui pu tf. Ecda stella et
caletis. oi stelle tea fulget radio. n. nlm
lacrat. i. pluit. n. cicbus. mrcet. i. vnuo
t vt su co nlla vtq mico gaut. ipsa ioiudi
t ve qcuq. gnigid. ipe mdpe gaudeat. cu
n radii stelle appiqur acri dnte coeuntes
mdpe. acr. mgoie. spledespirt calespir et
semites. nidiur. q. cadit noctis t f. mite. pot
q. dans q. descendit et frigi. hi e cor. pore mcp
excludit. n. cu e radii celestie ab ad. hi celestie
i. diuie in ad. t q. do. cadens cordi q. pate t
cor. t soli in erhi. Qz vtq. motu suo t
calod. t hdra. affiat. n. et ab mfdr. bus
calore recipit. n. mdiget eis. gaut vide
tes magi gi. st. gaut. mag. ut ldc. hi ipole
gaudiu q. e. t cadte. hi stella dat in cadte
hi stella dat in cor. bte m. agnetis. fulgebiat
n. qstone. ardebat. dilcoa. iog. dat. in
passiae. Qrta stella e pdenoa q. e mo
dur. cuctis cordmales. pma. stelle n. se or
namenta celi. q. do. laudat. hi diuie stelle
celi dno dam. z. Qzp. pclamate hmc den
sicis noctis. alitis. hoicis. cpurmenti. sic
pdenoa dat nob. distid. hi fiat nob. ado
dostl. cohsita. q. hi laudat. di. hi t pclamat
nob. tebrae. dmis. qi. caligine noctis
t. q. fluct. nob. bcti. spiritis. hi fuit corona
bte agnetis. q. hi t fuit. q. pucer. et t amo
dat. hm. et senectu. mcp. in mesti. cor. q.

nuncia. hi ao. cauda. stell. n. pdenoa. pmic
cor. qn. ydiore. redim. nce. fuit. hi e n. stella
matutina. Qui stelat. matutina in meo nebule
sic effulsit in tmplo di. stella matutina q.
clarior. nebula tmi. el. stricto. q. q. dni sum q
in stroi vie no. fruim. clauite. pnie. distant
as. vgines. hi. ioim. victo. q. sperat. pnd. colligat
suspecta. loci. pdenoa. se. q. no. fuit. cogate
sive in q. q. verebar. acte. q. hi stelle
cadent. d. celo. q. vno. q. ear. lilii. nc. spinis
et floc. coluba. nc. aues. aur. nc. nc. cellu
stella. nc. cor. celestid. hi. ecclia. filij di. ste
rat. sic. hi. demustrare. vbi. q. ami. sa. fcit. est
d. lilio. cu. cuci. fatens. d. colubi. cor. mis. cedam
in hi. eid. d. auro. luci. bilistm. d. stella. radiare
cordo. cotiet. hi. ecclia. hi. gaud. t. mdiu. p. si
bulu. su. panch. con. ori. deuoro. Qui
stella e mstid. sic n. stelle. fuce. mori. hi
bufor. nce. alio. qm. pla. distaret. nc. se
ad. i. nce. bus. tpe. q. n. alio. t. a. e. i. mo. nc
stelle. ab. t. mcti. fuoc. q. nc. d. yi. sui. orbis
no. yo. agnetis. sic. bti. agnes. no. pauci
mori. yo. no. dmadat. di. no. dcliauit
fuoa. in. ipo. mori. cu. ipo. t. orbi. vns. suo
q. fermi. passu. nc. ed. cu. ipo. q. e. mstia
sempiedia. t. ni. mortalis. t. q. mstia. vcus
q. q. firmat. soacie. hi. ieiun. t. vice. q. mitte
hanc. mstia. possidet. hi. yi. hi. q. st
q. id. q. st. smgta. o. t. oi. smgto. q. q.
nt. mcu. nt. nm. q. nt. hi. volui. pe. opm
no. dni. stelle. iudich. o. stelle. manetes. t
ordine. suo. adiuti. sy. sunt. pugnauerit. ma
netes. ni. q. in. ordine. suo. hi e. eq. distantes
q. gem. vna. hi. ecclia. pari. motu. hi e. cade
agnetis. sui. mcdenetes. cu. q. astro. q. acci
ordinati. in. pugnie. t. co. pugnie. Cystrui
hoc e. t. imiti. sa. luci. nce. q. exclusio. gau
dij. nc. t. sibi. exclude. t. idem. exclude
Qrta stella e. furtiudo. sic n. stella hi
farm. dbiclare. sui. spiri. supfiae. eq. lens
n. in. modico. gi. bloosa. sic. fang. do. no. angl. su
fac. nm. hi. recudit. pari. ad. ei. sush. di. pari
ad. ob. pbria. ad. blosias. ad. flamias. ad. vba
ad. obcbriedu. ad. mcendu. sui. angl. mmrie
t. q. dicit. hi. perciet. n. no. i. sisir. pulsu. hi
le. uir. nc. q. no. fac. angl. sic. bufor. t.
fauces. eti. in. uerq. fac. t. i. oi. vici. ad. de. gu. te

. 2 .

. 3 .

. 4 .

. 5 .

. 6 .

t gaudi. eti. z nob. machi nat.

cuide uiteu temo/ nec m ypsis clari/ nec m aduersi
dicti/ qd' mi agnete patiue qz forte de dicit
de uiuetu eiq/ q gtio ssi amicij fortiu mdiuc
/ qz nec adusi timuit/ sed timicile dicens q cede
uiteu tam planca sanguis Cum gaudij et ve-
nenat dolcris/ d' hac stella xpm zh oriet
stella ex iacob/ et qsurgz virgo ex israel/ iacob
fi' plenitudo israel d' videns dm/ qz ego nula
fuit qstio sue simplicitatis circa/ et ex eo q puro
corde intuebat dm surgens mi flagellu p
scrip cui ex pm q d' mi fidelibz ecclesiam/ uincet
n p scriptur du no acepit p ecclesiu/ ex hijs pa
q ecclos mater et sinicis p mi uicetes/ et forim
d' formis ihc cui no e ecclia mea et tenero i
p spis et mad usis/ Sexpia e expan stelle qd
qd planetas dmc i nouem et respice i petri
fimamti amicilia hijs qd hnt i sinu orbilia
ueteu dabitur sinori abstq tes ut obcpantes.
Cu aute sit in nab, idmis et mortis sanctis
aut i nab dnc mortis s orbis sideris hijs
dicit abmice Cal hi cmo genipsi ad dnsus
spm et et eiq/ p hnc 5 stella expan d signa
q mortis spm et finat mari idmis sicno no
desic restingere ni cpeu lasciuie/ cruditis
nos ce ab negnetes m pietate et se de sp
et iuste et pie u in hi stelo/ Qs agnete exprimor
Qs p dentur/ Qs mancipi pudicis/ alii uetur
abstinent/ coze yy stella a stella dr i claire
pudicu dyacemu cocelicue et publicis/ q cumde
castis d' mudat ni glenic/ q nec am plcous
hacis nou/ ci ue sua tenam ut cafigd ex
pat/ et ei uerijs et caupijs et quod uno ex
timos ue poteam duci angelicis ducebat
medis/ Qd d' cibis et abstinuit ait eq lagu
Infancia mondi e ut ei encreuauine a
nauas testes acci pmr/ mucrep uestibus
ego cibos respice/ qz ego cibi sanctis q tpla
tumce/ Qs agnetis d' cibo studiu/ cui deq
ta mirabile dedit mi dinuti/ pudicie mi q
me dei cibada auro texta/ et mes mo
er me Sagnis eq or se m Tradide cum ilig
me i esti mar et eq dede ne uiteliq acqi
chori se et cuq sponsu d' coraut/ ab sic
se a ciliis sacris q zp d' sponsi i ue sinate
do et ihc gule/ q suffocaui castitaq e
Octaua stella fuit hmilitas/ et no q p ecc

stelle st in fronte coronis/ s ecc dicte u tuetes
/ qtuor cardiales sceptes/ ad pmas collaudaliu
se hnctes ad illas/ duc eo laud uelp qmete/ par
cm sceptes hmiut cordia hq s hmilitas p den
lib alicuis iustice religio tep mc/ gratia aud
fortitudi qstanc/ p fro su iusti stacq s mitij
tetu claudit cor culu/ Est octauus q stella
hmilitas/ b n hmilitas i stipid est/ Sic n stelle
cum pe et mid et stella maior e to dicit
ut p bate apsis/ i lect agnes mitior toto mdo
cp dm ei hmilitate ip i oribus stos cupi
et libui quallui/ iob xx Hoc est ei celiq et
sic om dispom stellarp/ lici q pacti i ueti
tior/ sic dr sap. d hmilitas n tuto ex cel sior
ap dm/ qer maior mei gaudes/ ud stella ra
maior dicit/ qz ni est eq cota dicit uetus cur
et nb/ ei n cata dicam ut n mdi amabile
to d' est et dicuit no repubat magis p
e p sto cum angelica mistia parcelame clausu
cantare et/ eliodicebant sic ni uiuete patiue
mos et uita obliuisceiamc nec ela sic 5 ui et
flamis/ Tmicebant n d' mori loqliat mi et
dma sapid/ iob xx Hoc est dor 5 e et si stella
ueteres et uiuetes filimat et lui d p ora aur
to ciliu qpata et uete par/ hac n no agnes
tm vz q' q no pa/ eq n hmilitas pa et sto
sete et s mato sribic hnc/ so ei est puula
ilissie placuit puula cetate/ puula hmilis
cu et d' et puula pu a b hmilis dic ad tnbs
sicor mi puula e et ubu no ihc q ornatus
filias sicut et lacteis/ in cuig mistio puule
deputetur sponsq d' angelos ut ei custodi
ret/ uiceti n hoc. cust. cui m. ter amic d'
de spm a pueri angeli et maiq affice ne
loci e pmc illustrent ut ulli p spledid
qi gnde aut uidet e in loco u nauis gnd
sbi castitas coronata e uirginis et effiat
iudex cruciu u cat d' nomi ser gnd mu
et ad mistar puule et lar cpad sustepit
Sicona stella e lib alicuis/ stella pari fuac
sui lunc mistrar elicis et rigbus et p sidi
nocte mali ur lun stelle hi fuit i lucu aq
nete tue n da e lib a tas q dilcde no gnate
n m gtio negar/ n dari mi pnic/ n alui de
rapir/ n eluett et qd i pedat no cogitie
/ sui fm sent et pfos pugni e tuscicu q
dm mi manq dauit hoste p pri e negati
q dulicat a ctr de fenir dm uolunt tu
gd domit q mad adiuit lect ubi agnes.

Ut nimis [illegible] offic[illegible] et ut cu[illegible] [illegible] dare
Vellet in matutina [illegible] tamen [illegible] dedit
et [illegible] dedit [illegible] quos non daret bladum [illegible]
suo [illegible] collario veste [illegible] [illegible]
[illegible] pareret [illegible] [illegible] nesciunt [illegible]
flagellum [illegible] agricula nescit [illegible]
agnes [illegible] [illegible] [illegible] [illegible]
[illegible] non rapiunt [illegible] [illegible]
ad fidem et [illegible] [illegible] effudit [illegible]
maior [illegible] [illegible] amplior [illegible] dator
10 dies luce [illegible] et stellas in lucem noctis [illegible]
stella [illegible] [illegible] in matutina [illegible] deficiunt
[illegible] [illegible] [illegible] [illegible]
[illegible] [illegible] [illegible]
non [illegible] et prudentia stella [illegible]
[illegible] [illegible] dissolvit [illegible]
[illegible] [illegible] [illegible]
[illegible] [illegible] ad hoc [illegible]
fuit [illegible] stella [illegible] calida [illegible] ardentes
[illegible] [illegible] voluptas [illegible]
frigida [illegible] [illegible] [illegible] [illegible]
[illegible] [illegible] [illegible]
[illegible] [illegible] dissolvit [illegible]
ad [illegible] [illegible] [illegible]
[illegible] [illegible] [illegible] in agnete non
fuerunt [illegible] sponsa [illegible] [illegible]
[illegible] [illegible] [illegible]
[illegible] stellas [illegible] stelle
dederunt lucem in custodiis suis vocate sunt
et dixerunt [illegible] et [illegible] cum [illegible]
ei [illegible] illis [illegible] [illegible]
[illegible] [illegible] [illegible]
luce [illegible] [illegible] lucem [illegible]
11 [illegible] stella [illegible]
[illegible] stella [illegible]
[illegible] stella [illegible]
[illegible] [illegible] [illegible]
luce [illegible] ad [illegible] stelle [illegible]
[illegible] [illegible] stellas [illegible]
[illegible] stellarum in lucem noctis
[illegible] stella in [illegible] agnes [illegible]
in [illegible] flammarum [illegible]
[illegible] [illegible] [illegible]
[illegible] [illegible] vestibus [illegible]
[illegible] [illegible] [illegible]
[illegible] [illegible] [illegible]
si [illegible] [illegible] Job [illegible]
laudarent astra matutina et iubilarent
omnes filii dei [illegible] [illegible]
[illegible] angelorum [illegible] [illegible]
[illegible] [illegible] Christum [illegible]

[illegible] in organum modulatis vocibus cantat [illegible]
blasphemantibus [illegible] [illegible]
[illegible] Johel [illegible] stelle [illegible] retraxerunt
splendorem suum [illegible] plus recipit [illegible]
orbis [illegible] stella [illegible] vicinior [illegible]
[illegible] in motu [illegible] tardior [illegible] [illegible]
liberis [illegible] [illegible] vicinius [illegible]
[illegible] [illegible] [illegible]
[illegible] [illegible] [illegible]
in [illegible] [illegible] [illegible]
[illegible] [illegible] [illegible] non accepis
[illegible] [illegible] non moveantur [illegible]
[illegible] [illegible] ad ipsum [illegible] dies et vite
[illegible] [illegible] laudantes [illegible]
[illegible] et [illegible] [illegible]
[illegible] [illegible] [illegible]
Duodecima stella [illegible] [illegible] stella [illegible] 12
[illegible] collocatur [illegible] [illegible] illa stella et [illegible]
[illegible] [illegible] [illegible]
celi [illegible] collocat [illegible] [illegible]
[illegible] [illegible] [illegible]
[illegible] [illegible] [illegible] stelle
[illegible] corona [illegible] et stellas [illegible]
suorum [illegible] in signaculo [illegible] [illegible]
[illegible] Job [illegible] stellas [illegible] claudit
[illegible] [illegible] [illegible]
[illegible] [illegible] martirum [illegible]
[illegible] passio [illegible] [illegible]
[illegible] in corona [illegible] [illegible]
[illegible] [illegible] [illegible]
[illegible] [illegible] virgo [illegible]
[illegible] [illegible] [illegible] passis [illegible]
[illegible] sol et [illegible] radios suos
[illegible] [illegible] blas-
phematores sua luce [illegible] agnes [illegible]
[illegible] [illegible] [illegible] agno
[illegible] [illegible] [illegible]
et [illegible] flamma [illegible] [illegible]
[illegible] [illegible] [illegible]
fide [illegible] [illegible] stelle [illegible]
[illegible] [illegible] [illegible]
[illegible] [illegible] [illegible]
stella [illegible] [illegible] [illegible]
[illegible] [illegible] stellas vocat
[illegible] [illegible] stelle [illegible]
[illegible] [illegible] [illegible]
[illegible] [illegible] [illegible]
[illegible] [illegible] stellas [illegible]
[illegible] [illegible] velud astra

lucent cœpit in nocte sancta sua / et in sto quod
inducerit a stu / multiplicabo t qd dn ad ab
ha in sua agnet semen eius sicut stellas celi
vocata est eccle nota h q dic dn q se in celo
supra lino o legens p In visione s. Pauli.

Surrexit Saulus de terra
cum apertis oculis nichil aut
videbat. Act. 9. Ci qe epla
hodierne festo dilignte p legere
qpe videbit q dnus visio fuit in paulo. Qua
exorta q fuisse in celo celi / a mirar que
fuisse in celo mistice et q ad visionem ad
dm qusus e steti eccl / cui apli actis nt vi
debat / s qd ad spuale et mag clar illuminat
cum dnus dn ad anima de saulo / et cecit
Cudit Cum Aut nt nacd ad se vocte qar
q d dispse mistice hic dicit / qn in illis celus
diebus non videns et non manducans nec bibens
Cude. 9. qd mirale / qn dn cum amisit cognit
tum / accepit gnia / et q dm hunc visu ad
manducandum cum eis ad dm / disp n celis
et impedio spualis / qn qd ad cognoscendum diffusa
ad mundum e nisi cum natale Jo. q plus plus
cum possent relinq et rideribus molia et recta
sacramentalia celos eruerunt / nat et cecos Cude. 9.
mirale mittere / admirabile nunge mi / et Cauldre et
nacf memo. qz ana ab extremis ab stella ad
medium ad celo cura capit stulte oi / cum dicit
ana in lib. d spu et bia / q si vole se gspe ut
ad dm attendo ab alia cordis spiritu
se vedeat ad se stere ni se et elevet se se
mtf acie / sic in vinis q plans Cude. 9. fi cordis
mundi n se Cudi. dq a p cul amisu sic mundus
non mundi Cudeliter me sto et Ci. 9. ducti ap et
et illuminati ad vnd dm dm / visu p dide ad vnd dm
mundum. In illo 9. et duo videbat et non vide
bat / videbat spu alicd / s cecus dat cordis / su
cum dno dr surdos stulti d dcta. p apde nt
Cudebat nt et cecus / s vide mundi ocl tpm
cum et stat Cude / et stan in agnon / sicut cel
mano dne q me vis fuit q d me papa qz
pati su alicdid / Qr ni vo pmisso ista dno
fuit natu s elevatio mtf in dm q prim
adoculu spuale / Clausio celos ad dm actis
cordium / 9. sicut ut actu spuale accipet / qn
tum in dm / et videt / et q nat cu dr / sicut
d dcta / Jny id surge q dormis et eo unge
et mandatis et illuminab et ve / Et in actis sicut
dnus celu p cingit et ad lum q in se e se

dispare Cecus nd fuit ut se a mundo audet et
mundu Cecus non gnar / et s no cu dr apli
qz actis nt videbat / Cata 9. q fuit, cum ipso
d. ab stae ma et ipse apli / sicut in ad stud mtf
n. ism dm et hunc confixit / et d pot / Jacobi et
Jahse dr ni lux q elevatis actis nacd
viderunt in spu ism / et ipse. ist dic in luca
lux geli q videt q nos videt / 9. si lux ce
volunt ism sm cu apli videat / ma et
dn nu tolli dr q hac e ma cecus ut gstitit
et vm dm et q misit ism dm / s q e tm
cu 3. stu in vidi / 9. vide angi e et lumen et
dicitur Jacobi, 9. 3. Cudi dm fuit ad
fuit et stulti fuit e a m / Est 9. q no du
q debet vide / pcio afflictu vcoit et nos
desperat cumulatus / debet ism vide stulte
relinq tpa q destituit / vcoit in nos desperat
cupiditas / debet ism vide stulte et ab
certu / ne cu in nos q fuit pompositas
Ideo q cu ci debet vide ism pcio afflictu .i.
et tacq latere a pp suo capitu / ocult volatu
iudici pnitatu / et ad colupnt ligatu / fla
gellis cesu / stigne contratu / amliciliq al
lusu / al hora de spuetu / apulato q de pnitatu
noce clevatu clamis die affixu / lancea
perforatu / 9. si accedas cum illa vestes
Cecidit ni ucd vocli q cepitu / vnq cum
cruciima cum nolli nat / cum ad illo pcio
ducta / cum d. Cuta / et ci q videris q
fuit passi et q qua pcio perforati et q
ea pe fuit dnica et q ab illi fuit passi
q fuisse q gulat lusi / Cude q d. lux m
q fuisse p maxm / in vnq. Ellu dolere
fuisse in hac tm / Cu ipse dic Deu
O nos omis q tusi p ui acte et vi et
Ad hunc pena fuda p ocult nos et ulcere
d. d. hoc vm cum tam in sp ti, immeris
s an actos ne p cancers et no adiratos
et ong pmar et o dar no exigat / nat le
nq ni q iuricias vnus fecit / si videris
amat ez dunc passis / 9. si cuta fuit
amari de cum dm fluit cuis Ci. d. cecd
in sic sepone fi videat lapidire / Ci.
dlt. audat in d. hoc cum pcancers
mire / no e nsti / no e vo digan vt fi
capere dolente mebz labadt vnd de
licate / no fot ille miles amici regis
qz et luoys fu cum delicis

qui reo suo arma induci bellis et exposuit
filiis eius plenis et pomis. Qui cum apud
eos esset videret se totis pomis exponere cum
flexo et vacua parte sudare sicut sit consuetudo que
dicit. corp. A. et corp. l. dicit in omnibus pestilentiis
pacem si non gratiam. Deinde si non prima
sed modo facta in eo de meo conspectus vere
vera ihm in eo alia mea mea sed ihs et
si sic matthaeus apostolus ambula nae et pau
et vestre iniuria. Si filius dei in eis filius desi
cati sunt filii eorum. Porro ipsi pagani et
maxime lingue de dei. Nam et veri pagani sic
detestantur omnem corporalem lasciviam ut uxorem filia
sua amittere perpetrare. Nec miles qui romanus
nocte pouat. Pro qui quare filia sunt semperum
emisisse ei suo et stellarum sunt afferre suffi
cientes et filiae mercatur. Alia nam vestes
et nature eadem verba christi. Mai ad ad sacer
nam eis tuum. Quare ecclesia gaudium filie sue
potest exponere deducta in publicum puel
la occisus. Pius volens eum occisum filie pu
drac. qui velit pro eum exponere. Si enim dor
mientem potuit eum in paganis. quem debet
eum in romanis. qui pro vero fuit et sic eight mu
est. Ecce debemus videre ihm et pauperes
in illis desertum et nudum ut ois i nobis desiderat
cupiditas. Ecce enim cupidi et audet
tu vm videre nasti in stabulo. poni i presepio
nec in feno et care et stalli sedio. tunidum
suspendi in ligno. Ecce eum possit sed fuit
cui in mente stellae camisia exhibuit non
fuit. Et dicit pauper fuit. quia pater in ortu
mei in presse. Si non ero tobias i nuptiis est
hire. et ipse est dei pauperibus. in pes videmus
pauperes et letentur. Ecce videant vm esse
et vm indicante. vm non petere possidere
videant in qui et letentur. eum in pauperes
sic sperij et et spes. nos et eius vilissimi.
dm ihs xpi. Ecce videtur ubi pau
et. si videtis di filium medicante. et vi
deant et letentur. quia nec eum vm sed pauperes
eum eo erunt celestis palatii consortes.
sed eos magis apostolus dicit et ades mea aut
vm. Cum dicit mt. a. lei pauperes et ipse
apostolus in vm dum accedit. si eum alius apostolus
de eius. Cum lectum in eum qui sedet recuperare
et dicat apostolus ecce qui dicunt. ecce nos in eius

o et. Vo nos et magnum vinum ipsum in
ea. quia non ipsum fecerunt ipsi sed et eorum
dicitur. stepperunt. Ego non facienus. Et vpm
qui illi fecerunt. et non i spectu. Nam dicit et
tunc dicitur plenus fuit. quia ex eorum qui dat
vsus i mundus epulas dat potum eu
mq. eum tam dulces esset et ipse optim
dat vellis. sicut ipsum non queire eum potuit
potum. sunt pure dandum aqua et epe quod
fuit. Et si ipse uetus. ipse pauper fuit
quia et ipse uat vinum fact. qui
Ecce dei
Ecce dm. primpe et abiecit vestis sua dat
vm. pro positas. Quantum dignitas et sublimi
tas. nam non stetit et ut habet ut sic
in milis dno. et sibi sunt. Dne sic i vmo et
sedet sua ni alio. Dno natuit pedes sunt
eius. audi. Et lege de dno stulti et est
Cuidam eum dispersi et non impm. Cum et vmp
dolorem. et stetit in firmitate. et abstonit nubes
et dispersi. Cum et pueri eum. si ie putamus
eum qui lepsu. et percussum et humiliatum. Quia
humilitate accendes. Apostolus fedet paulus
a. eos sibi humilis et modicus. nam stulti et stulto
rege sublissimo dat dicit. eo est ebu dat
nam. si paulus mediocris. nonne eos sibi
fedet est humilis qui dicit. Ego sum minimus apostolorum
et non sum digni vo. Apostolus et ipse eum sum
di. Ecce nonne eos sibi fedet et humilis qui et eos
procurat fedet et apostolus. Et fedet dominus
et vm humile eum apostolus mitem fugiens. Eum
honores et vos fugit ne ieo fiat et audeuc
in quo dicit non volunt qui fugit dilectus
nam et eum pagani dum hoc prima qui pertinent
non petere tenuerunt. Cum mis. tulli et
sunt. Et fedo censor a romanis ad eos non
pm. cuacuat. et vd dum qui per iur vm
pm. arguit. et illa et amplia pace eius
et genuisset. Cum aut magni eum et gnes
et apud suo anno pauo sepe applaudere et
adulter dum fedet et fedo apostolus qui ul et et
potuit eum pm. illud et ego. ut hic hore
non eum sepe domui sue dicit et dicit magnus
et. ut romanus mpm sic i mea filius dat
et. Et non i puteus magni. si hodie genuimus
et vm et et regum eorum. cum viri et abo
eorum i pia stepperunt abstinere et et et et

3.

Sma secunda.

Vas electionis est mihi iste
ut portet nomen meum
coram regibus et gentibus
et filiis Israel. Act. 9. Du
plex electio, temporalis, spiritualis. Dicit ecclesia
Jerusalem et Jerusalem, quia prima pertinet ad gaudium
et ad gloriam, quia secunda vocatur ad gaudium et ad gloriam.
Prima electio est, de qua predestinatio quia in libro vite
scripti sunt. Secundi libri scripti
illo non verente delet. Secunda electio est de qua
temporalis vocatio, quia si ad tempus fitis ad gaudium non
tamen pertinetis ad gloriam. Quare ita est temporalis vocatio
ecclesiastica est electa, quia non omnes sunt vocati
pauci ad electi. De electis ad electos dicit
apostolus ad ephesios. Elegit nos ante mundi constitutionem
et in eo nos uos me elegistis, ego elegi
uos et posui uos ut eatis et fructum afferatis. Da
ad nos electos mittit id est 12 nonne ego vos
elegi et unus ex vobis diabolus est. Iudas non ad electos
pertinebat, quia temporalis fuisse electus, non
ad gloriam, quia ad tempus eum ad gaudium. Du sic
apostolus et hodie festa celebramus et ad electos
sunt electi, et a deo temporaliter vocati, ut et gaudium
gloriae habituri in vita, et gloriam optinuerint in patria
Ecce dicit luidem et vas electionis mihi est iste ve
portet nomen meum. Et in quo vas nomen? vel
primo audire quis sit ille electus predestinatus
ad electos electo non est dicit. vas electionis est mihi id est
ad vos mittit ad quid fuit temporaliter ordinatus et temporalis
vocatus fuit ad predicandum ordinatum nomen eius in
fide. ve portet nomen meum coram regibus et gentibus et filiis
Israel. Sed dicit et illustratur de apostolo suo vas electionis
est. Sed nondum quia iste apostolus fuit vas electum propter
pertinentem temporalis gloriae. fuit vas clarum propter donum sapientiae
fuit vas purum propter donum gratiae. fuit vas
solidum propter donum perseverantiae. Dico quia iste apostolus fuit
vas electum vasis dicit electionis vas celo propter
propter temporalis gloriae. Et sic patet ut apostolus quia
non omnibus relictis et omnibus contempsit vo
luit sed laboravit manuum suarum victum quaesivit
sicut apostolus in eis epistolis suis dicit de
se operatus id est. Ecce vas admirabile apostolus ecclesiae
et eternum apostolus concessit in eo ecclesiam et
ecclesiam ad mirabilem sicut propter gratiam mundi
mundum victum non tantum vestitum sed ad arbitrium
ut pictura non propter et eo vas aptum et ad
mirabile dicit propter veritatem sicut propter et apostolus eo
ecclesiae et dicit sum in quo domum non passet
sicut se et sua gratiam in illo donate ad
omne datum optimum et omne donum perfectum. Ja
sed hoc gratiam pauperibus et divitibus, gratiae
ad sicut dicit in ad omnem usque ad magis omnes
divitiae student et omnes divitiae dicit divitias
sicut omnes accedunt magis quia id quod non habent
magis ponit pedibus pro sicut non habent sicut
caput. Ecce non non dedit nobis eleemosynam pedibus
gentilium. Ecce non habet et sicut habet ducat.
Et ei datum est ut pedibus gentilium sed magis aurum
et argentum in gentilium exceptis in eo plus plum
sunt consideres dicit non mirentur si sunt habent
metalla ipsa non valoris cum sint exceptis et
et ad medicinam sed valent in gratia et vilissima
et plus est quam aurum reputabitur. Ecce non sunt nisi
sed estimatio sola est facit pretium. Et ecce non plus
valent pecunia quam aurum et sic tamen dicit sed
pecunia quia est nihil loco et est plena auro
dudum sed pecunia carent et fuerit magis non in
dabere fame cor dare aurum propter modicum pace
dicit vii quia est in et non ret pondere et
bono melius componere sicut aliis nihil finem
et etiam et deus quia quia dicit nihil dicit non pax
et estimatio filiorum Israel. Et ve dicit quod
nules sunt quia pulchrius vocat sunt cui
expressa facilius sanabat magis dicit nules celos
mirissimi et tam audenter amare quia ipse audio
et quod alto concentu videbatur sed dicit
non expressa sed facilius plenum. Cum dicit dicit
ab albus et sed dicit quia est pulchrius sed
est expressa facilius mirabatur sicut cenere va
ad quod sed primum ante et tam sunt negotium
dicit cui phi dicit clare et falsum non sit
iudices nisi est mihi quia mittit ei
sed vis dicit rem iudicat sic ejus distinctum
est ate remove et una non odius et alterum
non diligas sed ambas esse non te sedas
et et videbis quia te ad iudicandum impediat
et alter et odium sed filiorum iudicium et
alii phi punctabitur clare certe quia sed
et estimatio sola dicit sunt et quia sepe
amare plus aurum quam sum et quia est possum
plus numum apostolus quia dicit. Ecce apostolus fuit
vas electionis et aptum et limosum et domum sapiendi
fuit et sic ad mirabilem in ut eis sa sen
et magis vestimentum sicut et illi ad apostolicam

sua septa ad plaudum ydem dit / Q. enim no medio
et de alio sonuit / et que cessit magis eu de
ev tollet / sic que sunt dog / vii d' eo pr eo pen
d' est go. Vas casorum in ecclesia t fin a colu
i. splendens / vas castum dr qp p eu castum dane
mulier illuminat / Qs vnq; sic domus Qs sapien
pdicant Qs sic mundu illuminat ut pauli / Sic
in aqua ardet amant qp est illi acqire terrs
vnrb; abs laborant / Cu dr infima colu i. splendens
qp in di est q fima tu e vilis volud magis lucet
clarum / et omes gentes docuit q'o apls
fed fuit / Qa qs ex ho' ho' vel pdicat / Qs seq
ho ostie pauli statuit no pocq sua philia m
mo philosophia plus in aqua lu nite die philia
et legi ispiratie q' dnce sua / qp illis acq
pet ista acqire aut / dnc ipsorum pertinet
Cu n vnq; dicat Qua dabit ho qnu com
philia sua et q' pdest ho si mundu tunc sum
luce aut vel sue determinet pacte / Qi n
phi sic in fidelitate coro posse ho nte sue qi
debent intrare d' omi sue dnce / Nam archi
medes phi sic sue tori se dedit ac ut ipse stud
nidet geometr Cu n syracusana civitas
in sicilia potta esset a marcello pnope iomo q
obsessa diu se defendit mutis somis qplios
phi sup dn est ceris idem melius civitas fuit
lud capta est marcellq illu phi commia
sed delectatus ut ad vita sua et e dicit re
pueras sibi ad gladium q tu tuu vite domabat
q' q syracusanos deinde est / ac ipse phi nec
tuam omis n mortem metuens mite t acut
med am de foris vta sic digitis sebebat ita
adiuvat q' milite q domus ita pndi militis
sic capt eq gladium tibiranus qs esse telogis
bat ac ille sic mete q in ipsum mde sue due
q aut sum indicad no potuit t mo ob timo
re sue mortem geepsit ut gladium adiuvet
ridet / Sic qs fuit est ut diu milis parere
nolit ut m sum illi indicaret ut mortem
metet / O si sc esset q p dma sapi capi
enda q' deuote adpdicaro vnq / q studio
se no melica gremia / q' q stud et finde p
dmus q' alias poiema / ita p hac doctna
ta sana ita solida tanq miraculis q fimata
mdtrq petulq fuit motui se omes apli sc
et mirtires / Nam t ipse do p hac q fimada
doctna et voluit capi illudi t flagellari
q' magis t edi morti / Cu et dicebat t jo
Ego ad ff Com t mu diu de tusti phiscet
ldi / Qa ho' pr nos dia id gelat d' i spe pace

gelace qd vos fastis no edd dti / nuc resultaq
infita est nus est p. Cor n pacis q vas qfracti
em sapiam sic tebit // Ecce apl fuit vas purp
et mundu p domu gemeae / Cu t dicebat. p. corp
s. loqtis de gemen. Colo d omes hoies et sic
merpm t sic gemed ut gemeo / pe / t d' q' uasc
po pr exopom id pil. ay aut nigr rubigem
d' argento et ego dicet vas pissim / apl n fuit
vas argenteu t aut gli sum p domu sapie / Qa
dat rubigo si ff pscuo q' mfebat esse
du go vo ipu in uta aqua dnc dbl' cori ad
colora reddide / et nigr sine gre illustre pen
rubigine ab argento remanet / et vas pissim
illu fere / pr ai dio q apl fuit vas purp vas
purp si nigr purp t qustide fuit vas pissim
t mdrp colacu / Si qd ho' vas purp / Qd pr
dice tuda su aqua / Imo q se ho' q no sunt
luxue / fit se oed sic cq t multq q no cetlcq
ad nat n licene hoies hoied in cpis ff fuet
ad cohiri / no exparet adulteu / no stupra / no
mcestu / ne prem prem qr e no fuit / no tlos
magq pfi q q t vecdanc mspiles q conq
no iudices ad pcm cimis // Et ve d' mlis tace
dm cum repam ve nu qfidae lasciniazenoe
ces mae distlq plcis q ea solas pq et rev
ve dr nimie genedie ho fuit q' quid' mlti
pulcu nimis sic p dauit nta cu ffrdit ffiu
iuuenlis puging posuisse q' est dere pet / et ad
luxuq gerarq / Iuc go mlis nistua et nyo
cu se pauet et capuc se gimiu ea ponit ar
ilie cu no repulit / ne est cerqs / ne vb' ullaq
ulla mutra ci dno q ff q' diu vocet t sinu
suo morad p mise / ipe au p mapie t mebit
in pcto cast t / ne ultu mte cum lubidis sed
et illa du ff vidit q fisa rei sic / Cu p mu
deridaret est q nt facu potuisse et pacti
cuedid flagitiaret / illa mte Ego nolui pigna
pau d' hoie au ff ne exopta sue no e ho
p stacia / et dic ho' stoq phi q' no potuit
mtq gudai d' gemeed q' abhdet gudaq
sic fecit / magis go domus o vecdia du mu
gemeo pagimas mtq q' mu eos t vecd
gemen // Ecce apl fuit vas solidu p domu
pace / uas n solidu no cedit facile mpellei
q' du vnq mellec geidie / no nicq fingie
p mabq ipcuae / Qa et apl in pila q ad
murp pouss no murp pcd p admanu p
cuedi uelocie rebie / dic p jo q' stagnicti
ab arto cuusse in lapide ut flo / no au p ho' dies

In Purificatione Ste Marie virg.

Viderunt omnes fines terre salutare dei nostri. Sermo primus.

Luce 2. Ad hoc dicitur in no pro quo
prouocat dicens ad salutare et ipsum ad
decorem inflammant. Sicut copie fili videntur
alterni copie oculi visibili. Primo copie fili non
dilatat diffidit applicuit. Et dicit videre oculi mei
permissu enim ei non insurge se mortui in ipsum videt
mortui et mortui gerebat et ita resurgere
lassabat. Quia sicut in diffidit
et afflicit nutriti. Et dicit
pri 12 videne aut lectum est et diffidit quemque
et iuste. Nam ut est pri 12 dominus si quilibet
debet dicere auctis. Diffidentis. Oculi copie
sicut plan celestium firmamentum. Et addit salutare
tuum hoc est id salutare quod Jacob videtur fos eo
clamauit. Gen. 49. Salutare tuum expectabo domine
Et David misit et per missos suos fecit hodie
misit Symeon reuelauit testo. Et hoc est quod
d. ps ad hunc ysrelem illi salutare vestrum mei
dei nostri. Dicit. Viderunt oculi mei. Et vide
runt dicit id mirabile obiu quod salutare dei non
Et filium nostri Jhesu dicit Spiritus delegrati. Annue
Anna et Symeone et coultanto suspexit. Et vi
derunt oculi mi. Et pulcre pulcre delicatum. Et forem
plenum gloriosum. Et duce altum gloriosum. Et
forem magnificum gloriosum. Et iudicat rem vau
asu. Tertium hoc in uno dicit primo vincelaceo cos et
nomi. Et ita copie vidit pueris dicit in uno. Pulcre
pulcendo decorum. Formalis pleni dulcoras
regat alia dicitur. Formalis manus gras
cum. Et iudicat rem coronat. Si immundus
primo viderunt oculi mi alteri. Et pulcre pulcre oculi
cosi. Ad oculi mentis quod de celestis coniugati lin
aspice. Pensis quod dulce lin et declare oculis
dicit pulcre est. Quinto dat dicit stabilis pulcre
iuste exemplar. Et hi mortales oculi fom. Si non
fusterat claudit. Et excessu radios aqui radiat
accis oculos. Sic rusu e no mayssi coe. 33.
no videbit hoc. Vi oculi ut dulcis videt et est
quod visibile ad videntes quam se nos oculi
fusipuis et quia no eliquo ut velata micante
dulcis videt. Et visit cos sed et cogita dul
cis et electa amata. Et quia in illo quo aspice
subiuge delectio et vere. Et potest dici cui Jacob
Gen. 33. Vidi dom fa. ad fa. et salu. fac. e. a. m.

sepe pouar fugientur. Sic et apis cui est vas
plidu et gra plidu et gra plenu. Vt edi nec
sonu dat percussu potuit. Qp no pnar tactu
uas plenu si vacuu. De plidu te gra vasis ysiq
se copsit id est. Vas aurei plidu ornatu oi
lapide preciosi. Ro. q dr vas aureu vas plidu
vas ornatu. Vas aureu qui fulgeteu est
q coeq ardebat. Vas plidu p q stantia finit q
multi afflicom et debilitat. Et vas oi lapide preciosi
ornatu qui resplendeteu. Hoc tacit q mundo ful
gebat. Et q hoc posit fil longe fuiu. Et
nuc videamus qui fuit plidu. Et q stans et pnia
fit sed apis sic in ipse aut. Sic ergo. Deus nostr
fos audit apostolus ita qui moti destinatos et
qsta mispotit alios vsq in hnc die esuiniq
et sitiunt nudi sumus et colaphis cedimur. In
stabiles sumus et laboramus manibus nros. Maledic
cimur et benedicimur. Persecuti patimur et sustinemus
se eg de. 2. In laboribus plures in carceribus ha
bundanter in plagis sup modu. In mortibus frequen
A Judeis q dragenas. Quinq vna minus accepi
de virgis ter cesus sum. Sed lapidatus sum. Et q dia et adde
ut a tolligas plidu te vasis si glari q i hijs
q mi fimit nuce se glabor. Tales debemus esse
milites. Et sic p ei solida ut n ipsi nostre possent
ab hostibus dedicari et q miru si ei apostolo
debeo fac pro. Et p regno oppendo celes
tem mili i uci se milites q vita sua tradide
rit p rege celesti. Et q moienter no acci
pitur. Tertiu si supplicia pauci se impedimu
Iam q da nobis martyr sincerus maxi in rest
p sap. Du p dnu suo bellu q alexandru q
mittebat ei p asinis deductu videt se eos
tui alex opponit et ab eo hasta. Ab glan
dio abscondebat. Pla ita accepit wlnia ta
pedo et abigo si pla ipse mculat. Hostibus se
gra no solu felice alex infiri triti strage
hostu fere et pla agmina frigabat. Vm cu
i nudi les ieq iam sustinu no possit. Et cessaq
se genus se potuit stuo pregens eom corq
et glandiu manu frugeb. Hostes puerebat
ad bellu qi qs audit. Stri qfle et dorsu dnu
bellat lancea pegiri et infixa quis est in
dri pforata u fugit. Ut se reddidit. Et vita
perisset si tuse defendit dnu sua effusione
deferit. Gra si enim esse potuit miles nudam
p sta. Nudi qui et milites. Et p sta pedi
si fu. Hodie vasti qfracta. Vasti fracti. Vasti

ne aurei. Et argentei si vitrei. Q modico tac
tu frangu. Et pe d nob dici id Treiil fili
sy on. melio t aurei. auro primo. qui repuit
i ea tes opi ma figuli. Eagemus dnm n.

Primo viderunt oculi mi alteri. Qi pulcre pulcre oculi
cosi. Ad oculi mentis q de celestis coniugati lin
aspice. Pensis quod dulce lin et declare oculis
dicit pulcre est. 2. Quinto dat dicit stabilis pulcre
iuste exemplar. Et hi mortales oculi fom. Si non
fusterat claudit. Et excessu radios aqui radiat
accis oculos. Sic rusu e no mayssi coe. 33.
no videbit hoc. Vi oculi ut dulcis videt et est
quod visibile ad videntes quam se nos oculi
fusipuis et quia no eliquo ut velata micante
dulcis videt. Et visit cos sed et cogita dul
cis et electa amata. Et quia in illo quo aspice
subiuge delectio et vere. Et potest dici cui Jacob
Gen. 33. Vidi dom fa. ad fa. et salu. fac. e. a. m.

. Jacob vidit in somnis dicens: Ecce Dominum vidi nimis super
id ipse ut dimitteret, pensi et in somnis ipse ut
dimitteret letanti et in cordis ipse tenuit lucis studio
ipse manibus amplexus, ubi licet si ipse filium
suspiciat / O nimis felices ante quam ipsi visiane ipse
nunquam frustrabitur de quibus dicit Sup cendit ipse
supinale genuine sicut dicit mihi et non viderit
plenius / Quo quia eis non possit nimis felicis cogi
tant / Ipsa nunquam dapto dicit ego sol. Ecce
in gaudio eius quia mirabilis sedeo et lux celi non
video / Ipse in ad apostolis proprio et ille eis vi
debitur delicie celi / Pone illum in firmum et da pri
ut ulnis genuisset / Quia to meis gloria es ego / Ipse
quia petri quia vidit dominum in mente transfigurat / Dic
bonum et nos sic esse ut. In Quod puerilia et
dicitur quia dicit mulier vide / Si vidit sunt
gloriosa eadem affirmabat gaudio / ut nunquam delit
ab eis visio se eum sic dicit gloria / Ego fonte
plenum gressu quia sumus ad visa dulce ad osculum
in stabile ad gustum et immutabile ad dim
plenum / Gustare nunquam pie et videre quam suavis
est dominus / Sic et ille fons quia desiderat et deliciis
pasci et vivere sed collum edere / ut mirantur
avidos sed dant in sipidos / alias sed sedes
et saturet famelicos et quia jo. p. Sitiunt gliam eis
gliam quia vinge apere pie sit et ve / et pie de
plenum eis nos ob accipiunt gliam pie / Sic
fons primo promissi et primus sed in fine secundo
adus revelatus sed ut gustaret / pertinet sic
et clamabit et jo. 1. Si quis sitit veniat ad me
sup quia su pates et dum et bibat / et qui sit de
bibendum ecce dicit qui ego dilio sitit in eo fons
aqua salientis in vi. et jo. 1. Sic fonte habit
oculis symeon apponit et illum in cibatu dulce de
lectu abstersit / si ve miseris quia adhuc desertali
plenum dat vim magis quia cum fonte sanus et
sicut / ut gustemus in punti quia gustum nunquam gusta
ut in sitio pisam / nunquam id quia desiderabilis
job 30. Cum in dulce sunt in die sua mallet
abstodit id pie lus sed panis eis in sua illum
dicit in sel aspidum montis et non videbit ri
mulsos fontes et flumina currentes et butyri.
pinnas videbitur autem ut vis aqua mirae quia
illus dicit a duo quia et duo mala facit pisum
me detinuit fonte aqua vice et fecerunt si
asinas dissipatus quia quid non vis aqua
ego quia dicit alterne gloriosi quia eo pre pinus sis
excelsi / eo pre mirae desiderabilis sed aqua

cum celi prevalant obsequia / angeli solacia et totum
mundi eis impio sit clarus / Dicit quia jo. Erunt omni
tui docti sicut eo et amore tuae audiet
illum pax tua mouetur / Sic vidi dicit symeon
esse tonum / Sic sicut sepi supiopi et to dicit potest job
23 studium amis dudum te mur ante oculis mis
vidi te / Ideo me respondo et ago primam in
familia et cum / Sic et ille quia vere mirabilis sedibus
et medium eminus tram pisit / ut sum libarent /
Deo quia vis. 49. Ipse affert genere multas et sic nam
gaudebitur reges os suum quia quia non et mirabit vi
debitur et quia non audierunt quia plan sit sic reges quia
eum adoraverunt in presepio vagrantes et quam magni
dat me et ut bibit oculi aspice jam / to sic
luce jo. lux celi quia vidit quia vos videtis iam dico
vobis quia multi reges et prophete voluerunt vidi quia
vos videtis / videat jo. [illegible] dicit
adpuerum ipsum pede nec ut sic audaces ipsum
est et sit martires et mi [illegible] eum
mira sed pie tubo ut magis tuos deo magis
si mi. r. m quia et in sto / pudor est amici cum vocem
eum vidit regem in plio // Circo quia frem magnae .8.
glosu quia os dicit assibi i sit me quam fact quia et sicut
et uetq ut sto / in alto nos dissilis quia affirmare
nos vinci sed et mi fi quia dim auti dicora
pecterat sibi dat. Cum. 8. Os dicit sed meid
sugetom ubi mris mice ut et veritas te foris
et dilata / et ut me vico de spiritate et quia dulce
dat quot vidi sit dum pi quia vis 23. Octi dicto
videbitur et addet mires in dno lectis. qui tuae
dig cis quibus ut sto sitis cele bites quia fuit
mardhle in primo pri celesti pribus pmisit
et to quia symeon fuim pudebiat ad pena
ut est mre ridet pos pau et stepian sunt mi sitis
dicit podat ad gre. Ho Jam letis morit et quia
vidi faciem tua et suspice te in lig quia mqd
matras mecho dei sive et nicena ad vificata in
passione si glificata in in me / et jo ri gre dyo
quia vide sit mirabile fiba mris ut est et et sitis
sed ibi me videbitur // Circo quia judice ut me .9.
Christi Jam. m in sto pimlo quia ipse tebiat et mabig
singulare sedebiat mpre dig te. sit eq vinus quia
dom cum publicum et judice / cum dicit mire eq
lue a sonti e hir et ruina et i rec mlto quia
sed / sunt. ecce ut dic ambo symeon pliant
et ruina et i rec mlto quia pliorum vessa dom ihm
dom ut mstrio mirquoq quia mira distinat et
quia mrq quia fecit quia judeo uers et justi aut
supliant a pmid. Sic quia sic in pole sui mq qui
nacre ad fidelibus eqte judicat attende / quia
si pmar impios et in fui quia sedat matos trbi

. 2 .

. 3 .

Dno. 2.

Post missam impletis sex dies pagaricis usque diu

Sic 2 eloga dm eloga crasta tp pe
duo sunt qui multum rebus accepte
et fide digni / scilicet / et bonitas / sui fidelitas / qui
non mi vt eis spondit fallitas / non in voluptate / nec ty
cupiditas / sed duo requirunt in nuncio di predicando
vi dim / in omni ad testo dic phe eloga dm
et crasta / alisp fallitate et gmmo onc / illum dio
ris / sp argentum igne examinatum dic et p excelsum
cupiditas / et corpore terrenis / eloga n dm
ypmit argento sp sonuerunt / sp qd admiri inde
qd argentum non pr sonat / n sic depuratum a
ab oi alio metallo / et a fecto ppa / sic n vdum
pcedit / bustum in ad pnf / n sic sr de puratum
r qd n sponat sp lur tpal cupiditate / n sp
aliene laudis cupitorum / ic qd n ipse pdicat
d vo di descipo sicut gluty / vt sic ab mercede
sua claudit os cupiditate et auctoritas ne quat
nung audit qd e peccata qd e laus aliena / n
decorde qd e gloria qd sero ppa / et in p / eloga dm
et argt pbat tte / sp e acdu / quod et argt tu
igne examinatum / inde ic et argt tu pagarum sepe
r p fide. Regem mq // Post p et Qd sapiendo est
vbum lucen / facium n pdit / iudicio / sp adi dustet
sapiendo et pdent prim qd lucem et quomodo
stat tonby et vetre / com stq qd ay / in parabola
dic de talentis quissis / Qui pdenti et pugno
pdens n sp lucen et in duplo / prig aur multis
sp qd mercatorum missi sunt / Ales cte talis sunu
sibo sp celesta alba sp dma quissa et / adlucidati
et pdo si sunu pdentes sp in no e vm in stic
sperei in sp no possu lucen / vi gr / in vo pgaro
qd et prin solidyt qr et mte pficit vel ti
pma qr exsanu vbis mac mirabile similitudo
et qm tonq sufficat / sodiene ma multitudo
et cum / vbis similiens tritic in dexiam tpid

festinitas

costrauo / pisp mq impleti st dies pagaricis
mc similegem moysi / tuq mira similitudo
qd sp dom legis et templi pepat / illumq sustine
ph abstinud vo phi impiti legis / tuq nmra
similitudo qd vbo pissima pisicat / voluit ad
mdi alio q in mundo intrus / vd mq phi in smoo
sodier no / vd lici mergo / cum ito spes n eqq
est e pificado / pnq qceptu in eq pri n
in pmp fuit vt illicitu / ut pgmdat / Quippe
cu tpe / ples tua sunt pitacis / sic et pgaro
lemit facit pcto sp / Sed tuleruc illa in
ritm vt sisterent eu dno / vno tonq / pleg
mi et calicis / tuleruc mq / si tuleruc / qui
tuleruc vtiq mc et ioseph / ecce mpenibus
sitis / Si tuleruc / qd tuleruc ecce ilm / tu
leruc mq illu p ilm / ecce oblationis digitas
/ Si tuleruc qd tuleruc / vtiq in ilm / ecce
leo gentis / Si si tuleruc cur tuleruc vtiq
vt sisterent eu dno / ecce causse necessitas / sp
in ilm / rationis / sp mm in oblatio / sed die pri
t mundo digni e nasti sic bn / in smoo hodie
mo Offe mq sim virgo sancta et bnedicta sem
tu Conteris sui dno in pcentia / Offe a dnum
in angelica com hostia / stum / do placuit / mi
tuo go domc offerenda / sitacc / sce placida
sitacc / sp in cordac eo / sitacc / omnem vdimq
in vo sp mq / sitacc / post qd mq impleti
st dies p qd / discede qd clegmuc qd sotilid
t mut eis vbis mac sugstad et mp le pui
lem / tpale qd impleti st / pq qd mq / et ecce
pulegium / et pulem mq le qd impleti st
dies mc mq qd impleti st dies pga alid aice
pgaq et sipsq e sohs bap sr et sd ph gsple
ci st dies pgaro vtiq fecerat / sp in no sic dies
pga mc / qm n no tm alorig mali n tm
ab oi actuali vm sic ponit pdentes et magi
ab oi po pendi pgaro fiia t geopoe filij
di / Quit sitem pid 30 Qs pr dno mundo
t cor m / pmq sit aptio / tpdo sor illa sp sola
ponit dno qd q sugstad pulegium d pgaro
obt / opmuic mq no tm angelic n tm no
actuale ad / sp n po pendi r manstic qm
fam di geopuc ut dicebat mtr di / dice
bat mtr / vt dic angel vt e / i qd qceptu
dma pur fidet et Qd admiri n videmq
sp et ardore igis ab angelo int amo oio
rubigo dcgic / sic amod spe sti pusimam
ipsq dicit tdit / ipsis oio rubigo pcd dcepa

+ ... 20 ... clementia dei ... alexij ... medicam ... alexij ...

fuit et ablata in ... vero vas
repletum ... et ... celeste
... deponit ... rubiginem
de argento ... impleri ... dies peccatoris
... similem ...
et nobis incurabile ... in vita ...
possum dies ... peccator nos de
... peccatoris indiget ...
... peccatoris ... nos debemus ... dicatis
et ... peccator ... ut sit ...
sit cor ... et corporis ... ut
sit ... sit ...
sit ... et ... ut sit ...
ut ... sit ...
... ut sit pulchrior
sit ... attende
... peccatorem ... sufficientem et ...

[illegible]

observans ... amarissima alexij ...
attende ... quod olim ... alexij medicum
per bibit amarissimam medicinam in ...
... ad ... suos ... in ...
... medicinam ...
... alexij ... medicinam ...
... in corde tuo
... herbe amare ... per ...
... amarissima ... si ...
... cordis ... dolore ... sit ...
... amarissimam ... in dolore
... peccatorum ... ut sit ...
... annos tuos in amaritudine anime
tue ... significatum fuit ...

[illegible]

2. Cui ipse et corpus et corporis vestis fimbria / Sed
pergit ad petrum et stopa quod ad suum contrarium
et non videmus quanta pertinet dominum suum prides
cum stopa et pergit ad hostium et cum parva stopa
ecce sic de petrus publicum magistro domus
sua admirat dicit quare cum stopa perfecti pro
et cum parva ligna et pice quicedo pos quare
hostium sic fimbriae se ille qui dicebat medium su
noc cor eius et no sanat / pergit signi fuit
nosse. ibi dicit quidam et quia cum eo ante templo
templo secum altare nomen et et se / breviam
dum quod stetit in via ne amplius esset malum tradere
Qui per judam in via quod stetit me primo quare cum eo se
ro comites quod quo pour bin se cum sua jo
similitudo sui vitam et fideliter quod quo magis in modo
quod stetit quod similis ad et quod stetit judaeus or
quia cum eo erat pergam templo per corpus quomodo secum
altare nomen in pro decorum et stetit stetit af
fectum regnum dum quod stetit per effusi similis oratum
ne amplius tale malum modent per impunitatem tempora
tum / Et accedite quod quid est quod puella
quod dimittere ad hostium sed quod dimittat quod stetit per
vestitum stetit se / Qui non per fuit sordes quare
si non accedant et apostema crepat si non est
per mes effundat / Et doluisti de peccato et pasti apo
stoma ne nosti / et quod effunde sanie per quomodo ori
ne me se et pure estar et mortuum / sic et eum
effunde sic aqua cum eum quia sic effundit quod
et nasse in mamu / a nasse non sic alii lustres / sic
effunde petrum in affirmo quod ne cognoscat ne de loco
immanete / 3. Pergit ad per flagellum stetit ad
suum de pacum sic vide quod per vulnus christus per vulnus
flagellatus et gratia de pure / a palus / sic per vulnus
labores disciplinas et afflictiones ad de stetit et
de pure aqua gratia / quia pergit signi fuit quod
et in dit quia gedeon concurrit ad pergit et eum
et circulari apparuit ei angelus dei / Et per gedeon in
petrum de signe quod eo per multum ministrat et stetit
quia dei de stetit de petrus fuerat quomodo
et ministrat eo pure quia fuerat in circulari
qui ecce eos affligendo pergat spum multus
Cum angelo apparuit dicit in ipso cum afflicto
mihi gladio mustum: sic dicit quia non afflicto
magis afflicto ne gladior per eo per ne fuerit pueri dicit
pencet ad spe stetit eo volunt et reddor si
adducit quia sic dicit et per quod cum mis afflic
quod sustinet eo quia secundum spes et pergit et
nunc dubitabat sic non videmus quod quod ad et

de cum spe sic de eum sic si testis spe et
per quod possit se per quod / sic et ille tunc judicio
omnis accusatum adversus agnitum per / si multi
hui ab si caeci quia illi usi sunt / Illesplin spem
de eum sic habet. quia pretestes bonorum opum poterit
se pergat / bona non opa testes se Jo. quia non opa
quod eo facit testimonium phibet de me dicit de eo
Porro testes isti sic multiplicantur habet
opa quae nunquam virtutem cum uno steffano voluit
dicere et N. Go do. ex. co. a. eum et / ut se sic dom
et horasti pertundo / sic horas upm stet fiado
et horasti sed ducis et corpus quia silius ac hestedo
et pergat et cum bethyo et upm in labore sacrificio
bilis obcendo / h accedite quia pergit pergunt se
no cum bethyo h cum bethio quia mollus et debile
do stetficiunt de parts h non sufficit / in pole
n quia panis in lin spiritus cum vul mau bu
pergit / Pone eum de lectibus quia pervenit fortis
in prides mis adgerit et fracat et tunpit / et
pergabat per illa loco ba quia magda. nid quia
dicit bis quod / monui / per quod dimit quia stetit vol
uit medium quia facit / in prima / h nos mimis
volus medium facit / ad et quod mitta pergit
nos debemus / quare de per vicit deliminata / et
de se obtulit holocausta / ut sic mis mia
oblibes fuit et ut ad mi quia et quod / Et eo
pergit ana per austi et jejunii adhellenit et
allenit n. jejunii autem ut possit ad prima
cleuti per stroplos sic dicit quod et pfacod
et cum li jejunio quia pmis / mata cle
sie n. mdi quia res cheuq; leuis pnidi
illo mo allenit pe adlotu stid dicit
quia dm hic ad pmit s' colligatu nlad
minor / sic ana vetalio / quis illi leuit
sic nata sic si fi alij epi bij et per stit
adunate in do quia est lo et quia et pri illo
mo pe quia dm hi mis de pmit pmare
cralin / et eto me ora pcti id quia plus oratz
de pmit et quia mis ad clobata per sit et
gula / ppet ve aut illi stedur fratili petri
apu facit ei stalet ucum et mem fidu pour
abstinentiatz pe / Dos magnorum cum sul
nifeuiers H / Et w 181 sto no se hi cor
et et mau repetas abluit et accipiet pergat
cum cere / sup petro / Flo bin sin

pigram fuit in lapo / pigram illa obliti est ipse dimo
pecus actibus est in q̃ quarum / carnes sup̃ dos vel
/ ig̃ alia pigre p̃ ieiun ad finem sui allegat ut
q̃ augm̃ mysti. ieiunii pigre mere fim̃ obliuiat
. 4. cruce spm̃ fuerat / Quinto pigre aut prestantio
fluo ip̃ in largite eius ad sui fundatorem
Et n. Cinos pulcre et reperine sp̃ mera si
fluit ut amo alio plus vini affert / Sic d̃
mus a se di. i. fertur sicut et mi digestibus
dat ve amo sepe p̃ motem fructi vlciore
bos affert s̃ opm / d̃ q̃ pigrudo / Io 15 ego sum
palmites in me no fecit fetu pigrabit ed
ut fructi p̃ affert / palmes i. fetuosi et omes
ecce [illegible] dutrq̃ e / q̃ si fluit mlta hi / n̄ pa mplis
velit ergad / lpr tollet in iudio et forcis
mittet d̃ bos q̃ sarco / et colligit eis d̃ mues
et ignis mittet in eis̃ / s̃ palmes fetuos
d̃ m fructis e / q̃ dat pt̃ ipi / lse pr̃ ap̃ pigrat
qui no. ei in spm̃ dimittendi oi ve fructu
cetesim affert in eis̃ vita / Solut. Qui se e
dare dicit et oia mdi se nob / et lr̃ pati de
rich q̃ nt in nri di lpe / q̃ s̃ se e dare dicit
nia dia amore lidat et ip̃ e q̃ pigrat pecu
. 6. thob 12 // Ecce et vlto pigre aut p̃ ora ad
d̃ore pfer / Ata n. cure ad ymagio et stilno
di / arissa pulch̃ mi / tem p̃ pcm d̃ epat ip̃ ab ipo
do eq̃ ego e no q̃ sit / Com tema d̃ facinb
Ysbus mc 24 / Qui rndit dos nesto vos
/ si p̃ ordine pigrat aut amicta fuit sic s̃
pecu / et ab ie eq̃ ego e cogstat / vii le mu
31 / omne q̃ pe tinsit pflamad ignem pigrat
q̃ si in filoe ignis ordine pigrat aut amore
fuit sui ab oi cernitur / ut sic aut p̃ pcm
et excellet pigrat q̃ sicco fuit ab oi silace
/ ut sit argenti vrulans dotina ab oi dod et
flit / ut sit eis i. mad pacem ab oi minure
/ ut sit fuit collinis pmat ab oi hastiua
et i. stabilite / vt sit plubiu stabilitas obed ita
ab oi vote / ut sit stagnu sedicad / s̃ ce ho
pro pigrados moriles pro st̃ pres pmi sue
et ydrie lapidie pcte est pigrados in deo
eo p̃ de dm̃ e / Ecce nos q̃ dy q̃ q̃ ad
dm̃ sitiou z. Et 10 Sue 6 cellos tq̃
libar dos. Job vt ni septma s̃ q̃ pe pigrados
longe rsp̃ arbor no erigit / et mtlu Job
14 Rogest tt

De sancta Agatha

Pgritiuto · x · laus · mete
dos ps // Secdm Dotina bis bn

no e detestandi p̃ operandi i finitas q̃ d̃ vtute
fir mae / Ob mp̃ dilbe nu no sum i p̃mat s̃ ro
desiteu et deficit pecta ame ipo / ve dm̃ vtuat
suma vtute sta bilit / no s̃ dicendo e detestandi
q̃ in se i p̃ing forine sua dm̃ vtute sic fortis
die s̃ sta agatha dicat et sic ee e dat / fortitudo
m tt q̃ d̃ d̃ me ut q̃ / no q̃ sido s̃ poli d̃ ilo q̃ e
om fortitudo / In q̃ vo uelde sapie pcedit / nt p̃mo
fin̄m si fonte [illegible] pcti ordine ve ipi / diligit
/ Ob accept ab eo lete in rem e cogstitue amicis
desiduit i restitue / Io ud grad illi rodqu ne
t sta cap̃ est / opad mgnit̃ s̃ i. mundo d̃ne
diligit / mum / accepit agste / et p̃mum grad
q̃ pesitit / e s̃ p̃ p̃m p̃m et fomit ve n̄ acce
qu die dos / hic e mum i ro s̃ ro q̃ addit
fortitudo m / Sm vd e grap acto q̃ sit dit thus
in / Cuc n. dos laus nri dr q̃ ci nat p̃ laus
accept̃ laudne / die s̃ lia ma agnita fortitudo m p̃
vm q̃ vdo s̃ sta sit et sit et s̃ dm̃ fortitudo et
t amor tuerebat / et cornuta s̃ plaru fortitudo
pribat et s̃ i ostis d̃ grad i. febat oi ni s̃ moe
cetenda s̃ sit // Est s̃ nodu q̃ s̃ sta vlo accep
ado fortitudo d̃ e usq̃ ad pla / nia suit fortis ad bom
fidi vo s̃ spo tuendu / suit fidi ad omne cpale
p̃sidiu q̃ cap̃ dis / suit fortis ad omne gen̄ supplicij
tolendu et vlto suit fortis ad id q̃ cepit finaliter
cogendu / suit ad p̃tendu / Ista n. fuit fortis
bom ce p̃ fem̄ s. stabilis fidei suit / oia p̃ce
dm̃ accepit / mtla d̃ p̃ eo pore ad et ni s̃ ipi
fimat p̃manet // Dicit s̃ q̃ licet agna ch̃ a suit
. 1 .
p̃mo fortis ad bom fidi ethoi tuendu / et n.
d̃ sponsi ipi q̃ q̃ sta / et ro ei no ei licebat
vt alio mg̃ et / Desponsi mq̃ ap̃ vos vm
uno vgine casta ep̃o. xi. / Hemo z. q̃ sponsum nolit timere cor
t suit alio no quagi / nuq̃ vlq̃ s̃ sic ze lo op̃ rupcit / g̃ mito
e in d̃ / q̃ s̃ q̃ q̃ s̃ ad amo vlo sta mdui no fortis / ro regis
potuit ut mulet Quadro / p̃ quesitu ei dire vlte sibi
dei vgine mira corpis pulcne ie fligence fidei thori tuendi
et ca sice ce et nobile volur est s̃ suc i moro et sororis sua
ve q̃ pulch̃ p̃ p̃ i co sua libido stroti / q̃
duces p̃ p̃ et dicm̃ et q̃ nihil p̃ pcti
nodu ri / fric s̃ est arcai et eda mirone edi
vmuc / mm est // Iudi s̃ fortis vgis q̃ p̃
z. dies fortis et pugna ut mro iudicis q̃ s̃
uet s̃ pal no potuit / Que macha id dos
ad quatuu vices d̃ ei Cicl posset seca
nisi et s̃ i mollicies p̃ludi vi q̃ d̃
pucelle vinci / audiuit n. id ethob vii q̃ s̃ ire

filie magnichis ipsos mirabile quomodo dum et sic
accipiebat ac si filii ipso pater esset enarrari fuerit
nos esse filios quod dicit sua fortitudine et spiritu tui ne
cessitas amoris tui pe et ut fides quae fuerit ma
nifestata morti nos fuerit dum nos ipsos ipsa nimirum
fuerit amor quem illiteratus quod pius voluerit credit quod pi
mode prius nolebat nubile alio / Iuno ut nati amor
Christi et fide dicit nos fuit apud iudeos ut qui christi
plebs vocabat et ei vel morebat illa quae mag dicit
ab est dicta ei est igne emittebat / Erat quae mira
quae uno modo suus inde se credebat et quis se mag
dilectum diebat suisse ut posset ei unio quium
illa ad quae concedebat opere vestibus se ornabat
et uno uni cori se collocabat illa ostium et
amplectitur igniceo huic in domuncula no curans
si vir in domo manebat quod si tuta poterat ei fides
ad unum mediatorem / sicut dicit ecce ad unum i mediatorem
Dei si fuerit Christus ei quod dolor floret qui quae
detinetur ei quae nuncio cori corvus quae tepe
fecit cuncta et quod dolor primit et sepe permit
ei quae peccata filios nutrit ei quod dolor cos non
aspicit quia e pe unus zelotypos fuit / malos ma
ritos sustinuit bonos pode no desiderantem facile
nubile / si libet o amore et Christi stope eligent
Christi pynnule // Ecce beata aquam fuit virgo fer
cissima ad omne tempus sicut sicut quae dum
manebat de ipso solo i ei pissuri sibabat et in suis
cubitibus medietate corde inspirabat si quem dimittendum
in uentebat ei ei metuleo suspensa et i manulla
certa et a corde sepulta / toto quod esse cor vulneratum
et in corde est clausum / apud pectus in fuit medio
cordis ad ei si cortas ut ei medicina uscipet / ut
sic sanari posse ut illa medicina illa pueri et de
solo dei filius / dic ad ei / corde medicinam corpori
meo uniqui cosibus si hic illuminare dum meum
dum quem quod solo sinam restaurat eum iustum / lege corde
Christi et / sic si vel dic / si solo quod si fidens et o
spalid respiceb illud dauciter in quo dum
per meum et vobis meum illuminet meum et fortis
meum spiritus meum studi sapiendi Christi quod domum
suam no fidunitur sed ne uana / no sic Christi ma
tu sic vanesceret mi si sup solidissima in quo
vel sua vim se com poterat / Scelebat in ecce spiritus
ecce in spirare naceb hom et stuere sic illi
sumit in dno et quisq ei / Si ge unq cuiusc
quisdens in dicis // Ita in vie prem hic quod
fuit vel pauperibus si solo de quidens dicuntur
spiritus / sp quod quod lucri poterit pauperibus dilibat
ei sta dicit in iudens si suggesset ut
de christi quae acquirit pro aliqui refuarz et su
si in finito medet cui sustentanet sicut stup
ille tepentem ad sensu pbet et milta peccata
sicut esse do uelete quod in fimaq e cuique
medicus aduersus et pro ei omnibus percutiunt
cooperiuntur aurum no potest / vel semper si
afflictis ad dm se gaudet et quisque sua
cuiqui i uscanit cui mysteria apparebit die ubi
e pecunia eius in qua spasti die illi ut te adiuuet
cum illi mag mysteria et multi pecdet abundo
edet et quod die potest beata aquam et nos
ei ei id quod et so alio qui sed ut e dolent nz nec
alii qui et et no e fuit sic di in sed restat
ut in ipso solo no i mundo sunt debent mag
tao beata aquam fuit sorte adhuc sed nunquam
toleratur cui dic quod tetat illa ad ecclesiam
et quod ad ei Tu ge qui sed dolent pei qui tyranno
et de penas quinate diebat sic quod studet
bom mecum gaudet sic ego de loi i christi peccat
corbibus porta quae sic sumuti no i potest mihi
reyis ni ei ecclesia fuit sorte gaudeat in
pellicis i dicit meri no pe ni pudym cum
pellicia mere mundum in cor meum pecunia
acrimonibus sorte detractari / lege i lege odi
ei quia adhuc et pro dica / na ipsa potest
dic vel id dicit i marcab o sorte mi
cuta accedo adolescentulus / cum fire aliquo
si propto quo ac fodit si et sicut legibus
honesta mote si et sunt / et addic / ut ad
ad dm / dic quod hic stat / mater cui sic quia
mate posse illam / totos cors suimeo
labores et dolores / sum dicit ad et amore
tuum libuit si pacem / ego quo hodie non
effugiat penas et morte si posse / si cui
alii pari cogat dicit solo quare / quia mor
ceb et alii culpa punit / ei poni gaudet
debent / na i noctes medium se sepit et omnes
quod fuerunt occisi i no ipso vel fuit no
occisi mori / ge esse gaudet no dolet du
ei quod no culpabilis pauset / Qui n ei
ge qui petri si pecunia colapsi ei
suffit / Qui lacrimis si ei odiene si mori
content ei suspendant / cui sortis illi psi
quia cuncta stipia clarum ut validi stuit mori
ut et ubi pod est ad ius i quam quisque
et ad ipso ei ad cum consilio pestifera isto
daymar ad mote est et uoce ei
amarisse flere / eo quod hom i nocte occidere

Hic mr ad eum forte ait nolimus ipsum de
mau cremiferis venenum p̃ accipiat et oi apparen
bibit // Qd cum beatus agnouit forte fuit ad pedes dum
n. ꝑ n. stetit pace accepe valuisse ꝑ no mortalis
ꝑmisit // ꝑ ꝑdest eam si p̃ sepore aliq̃ lic
erat si eu no capiat ꝑ cum capiunt deficiat
n ꝑ laboralie i uentis beatus ꝑ aquam sic uniuersi
incepit sic medicamine et cum uiro ꝑ clipeo
forte me no abiciat potuit ꝑ occidi ꝑ no
potuit omni // n. a corona sibi ꝓ. deferri
cu no sum mote pacis tulit et eu ordinem
desiderauit et ꝑ. et fidei et fabis postulauit
cu statim mittere p̃ tot et cuncta tonitu dum ꝑ
dic manu suas ad dm et ait dic q me frosti
et custodisti ab inimicis meis et usq ad eia mittis
p̃ ueire et ipse deus cuncta reddidit ad ꝑ
q uno p̃ceuimus cum mai potuit et qui ad ꝑ
p̃ueri po cupiu dereqiebat n. p. cum ꝑ
n. eq deiu forti ac esto q. in ꝓ. e ue ad
cuncta ꝑ quod forte inquiunt ꝑ cum fuit de
ficiat sicq ꝓ do q si bestia stat no rupe
ad q eum mao in stq desinit et sui eq fecit
no accepe illa n. illa alleo unq cecate
obsedit acq obsessione cessauit in p̃ eu capie
spes eum laude dnie esse et ꝑ. 2 ꝓ. plora
uit ꝑ forcissimos q̃ q cum uiro ꝑ coram
tunicas cornerunt dicebat q Quis cecidit fortes
nubes mq̃ gelboe ne ros ne pluuia
ue sit nos q̃ abiecti e clipeus fortium nubes
sit q̃ ne ros ne ce ne pluuia gre desiderii
et dulce sibi spes p q̃ fortium q̃ q̃ dicunt
in nubes sic n. similitudo clauat q̃m et custod
sic suplicia deiciat et q̃ stringit et ro beat agnoui
ei eet nullu et in gemma i oculis mete dat
uelo angelis cum dic ad eum Quo ad ing et
gemit eos et et nos e fuit p̃ te sic ordis
cum illa q in q̃ angelis ꝓ cum ro nuc suilom
ꝓona sit ordo ꝓ ꝑ

In kathed. s. pet.

Beatus es Symon barjona
quia caro et sanguis non reuelauit
tibi sed pater meus qui est in celis // Ex
plicet beatus esse asserit quia
sic alterum prie nam beatudo sic ipsum i pleno
gaudio beatudo sic esse beatus sic p̃ ex
mos dm dicuntur si beatudo prie esse glosa
hystorie dicit quia est beatus qui ad pom
nunciat secundo qui ad mi sacrifice tertio qui ad
martyrie // Dicit go q dom dic petro posset eo
pot d. vrp beatus si quia accipe d. beatus sic
eum ad huc esse in statu malicie dicit go dom pro
beatus es quia et in q̃ ro gratia sic accepto magne
notare duo ita primo ondit eq excellentia dignita
q clara et bs apparet // Ex q excellentia nam apparet
et cum eo q dmaz nisi nisi q̃ sit // q̃ sit nomen q̃ p̃ dom eu ꝓgnuit
+ tu es filius dei vni // so audire dsit uice primum et b. ore ꝓfessus
beatus es symon barjona // primo go p̃ apice ipsius fuit. d. eu +
dignitas sui felicitas eum dic. bs es sym bar
2o nos felicis eius cuncta addit q eas
+ sanguine // est go et q̃ corale illu d. sponte q̃
no dm q̃ nos under venalis ff pla q gessit
primo legis venale sic symone ff pom ora religi
2o legis symonem dinam nos audio q fiedo
3o legimus symonem p cetera dilucide 4o legimus
memora miracula facere // Dico q legimus symo
no ad primu vere dm et relinquere et eq mor
mpio obse gnato // symo n. tempt obedire // et
no mirp si stata obedimus // q̃ q̃ gressi dm dom
secunde audimus cum dic q. p. ambulat ipse
imo ma gra et vbi secum sit et quia obedit
q̃ nd dic // mduciis nullas percipe ipos sibi cure
no allegamus // si mox oblus relicti p̃ do mua
mur // cum ad miracu 5o d. audistis q̃ es tum
q ad vmi instrous vere petri et andree
relicti obij sunt si redempti // illa eu ad
q̃ miracula vigant facere tem // nd ab eo de
primo et ne rebus audierant // et ad vmi
dm p̃ceptu d. q̃ q possit videbant oblii
sit // Quia nos eq miracula videmus
q̃ flagellis afflig mur // q̃ as mmaz appi
cabus dedem // et cum uenerit q̃ q̃ tempum
mundo m q̃ ia no sedz q d. q̃ hoc nos admo
net // nam iugo fidei colla genua p̃ dedi
ia audi q̃ tam sunt et stetit // nam ruinis ca
bisteriis dispersa mdiij q̃ q̃ d. iucatt
die // et eq sibi mes nos no vole q̃ spore
deferd q cotidie p̃dic ni vita q̃ q̃ mquit
in eq iudio dicit sua q ab amod indi n. p̃cepit
flectim // n. vbi dei tem // et q̃ fortu
ria q petri dimisit q pene n. q̃ q̃ q̃
q̃ ruid. 5o d. in hac re sicq petri q̃ d. d
delicti assum q̃ cessit // mlto n. relinq q q̃
pacq q̃ tot desunt // mlto dimisit q desidiu
studi deliq // nam a seq obij tm tenta dissa
sit // q̃ta eu sessibij q cupisti potuerunt // bu
5o petri dic. ecce nos reliq o ꝑ bu bu mq
petre fecisti q̃ p̃ q̃ no potuis honorabi
cleri n. eric nuq ab abij eo pedibus q̃
mobij honaci // forci pauibus erit in aqua

nauis conscendere / qui malus plebem / qui hi seo de
fugere voluerunt cognoscere / ueritatem iustitiae cibo
gaudere / Quis unquam hinc fugit si gaudium fuit
nonne stultum est quod plurbo se consumere qui
eum filium apprehendit / qui eum aliquis non deprehendit
si quid hinc fugit / et ausus est exercitum sit dicit
hui // Go legimus symeonem dum de filium qui
certum / nisi eum qui ter quidem dominum gaudet
et fili mi gaudet / et tamen eum dicit so baptista / tamen
ad uiam / per quam ait ad apostolos / Ego si qui me et
dicit / et ruborem si pe dum eum es filium di
cunt / qui eum confessio sit do placuit ut dicet
by mon pet / et ego dico tibi pet quia tu es petrus
et super hanc petram edificabo ecclesiam meam et portae inferi non
praeualebunt / Qui eum nolle quia petrus confessus est dum corde
qui in eum credidit / confessus est ore quia eum gentibus
praedicauit / et confessus est opere qui pro christo uoluit
/ et ego et tu et omnes si forte confitetur ore nisi et cede
et eum confitetur in opere / tales in ut dicit apostolus dicit
se nosse deum sed a negantes / sicut se indeus
et dum dum confitebatur hic sed eum negabat
/ quia in petrum illos / tam qui perierunt pagani
nil sanctorum / nisi eo qui ecclesiae portae eorum / sicut
hic hodie duo et obligati sunt deuo / si unus
obligatus hinc nesciat / aliud aut plene uel sicut
et uidetur istud / sincere deuo non impedit
/ ac deuo in gremio eius sibi / suadet / pa / sum
dicit deuo libet et suadet si sunt qui deus mi
ceo sed qui nesciuit idcirco et non sunt / qui dicit sic
qui deus mihi et nolo sunt / nunquam non uidet
dum unum mihi offendit / sicut et tam quia
aliquid illum dum et mihi qui sacrificium offerunt
mihi sicut et magis qui sacrificium offerunt
gaudent i uitet hodie motiu in dedicatio domus sancti
spiritus et in mensio // Go legimus si
mouet omnes precibus diligere deum uidetur / o. deum
et ei et deuo sunt iohi diligo me plus his
/ Ubi autem dicit quia dum diebat quia sicebat quia
sicebat quia eum petrum qui ceteris diligebat
qui quia sepe unus pro aliis rude // Quid legimus si
mouet magna mirabilia facta per ceteris du ad
sola umbram eius exibant mensium / Non dicunt
magna quia in aliis superauit de discipulis eius quia et
dicitur ita non eum frustrauit / et de filio eius qui
qui .13. annis non eum et in publicum ita reducta
ad uita redigo / non dubium sunt eum de mensio concipit
et ad pannos inuocauit eum in paganismo
mundum fuit / quia me liberet de diuisse
quia non potest quia dicitur i originali / recolit quia
me nolui hi non diffinde to

De sto ma

Beatus qui elegisti tha

et assumpsisti habitabit

in atrijs tuis

Ecclesiae hic est quia
ecce consistit / quia est quia iudas hic non
fuit hi filii predicis concitat / Dic in de eo dic
in quo dicione ego xii uos elegi et unus eorum
diabolus est / Et. de hic hinc quia e eleo hi uidetur
et e eleo eum hi in praecipit / ut e eleo hum
eum to / et est eleo hum uocatio / modi primus
dicit modi / iudas fuit eleo qui eum hum reputa
to / ad hum uidet / un non fuit ad eleo quia
talis qui uocatio / Qui si quis quia uocauit eum
qui si sicebat eum pietate et se predicuit / de est
quia mihi inde noluit qui quam mise est oba eum
dad pacem sit / ipse qui non pie / in quia sicut sicuti
negligit et se ad gum non disponit in dies
non hu ua si accipit / Quia illi se excusare
poterit eum fuit indicatus / qui si gum eleo non ac
cipis / ut si accipis et eum predis non e culpa
damnat / et quia in se e quae mistice / si culpa
e volumus et se non pauit ut non quia in se est
fuit / illi ad accep de sicut / et non
prodimus / si in dom quia predicate quia eum edidit
pro tua. vili in mode ad se perente bonigne
fustepit / pet illi domum adonauit / sua eum gra
decorauit / et sum optimum et qui pecorate omnem eum
fecit / quia facet alius non eum sicut si ad eum
se quietum / si de pro doloret / si deuote
quia mites implorauit / Ds si dap ut si gum
non accipimus / si in accep si non pecuniam
non imputatur e et non de / Nugi culpa est
maior quia quid mensimas ago uidit sicut
in uinum sua in flucat sicut si fons fuit
de sicut eo quia ait via ad obstaculo sic ob
structa se si est uas uidit clausum ut
si non clausum uidit quia fuit deum est ut in
ut ad pre sui fractum in quia eice sicut forte
plume magni quia quia ait non mittet ut
sit mittet sicut et foras exuet / si uitiat
e culpa fluit in fluet / si uas ad non
recipet / ius tenet / dor in quia eum sit liberum
pre se quid et recipere inde / Ecce si homo

2°

3°

4°

80

crimen non habet, [illegible] in accepta non perseverat [illegible]
[illegible] culpa est et non dicitur bonum ergo dominus elevet
quod ele[illegible] in qua uos maiore [illegible] apostolo describitur
[illegible] et si [illegible] excellencia mundi que fulsit
[illegible] primi qui accepit in [illegible]
[illegible] omnes [illegible] si [illegible] in [illegible] primi-
[illegible] si fulgeret in rege primi [illegible] status
[illegible] excellencia que fulsit in mundo [illegible]
[illegible] elegisti nos et status primi [illegible]
quod [illegible] coronatus in regno [illegible]
celestia [illegible] in [illegible] domini [illegible]
[illegible] de quibus dicit [illegible] dilecti [illegible]
et [illegible] ge[illegible] de a m · matth[illegible]
[illegible] hodie [illegible] apostoli est [illegible]
quod loco [illegible] prius fuit ad [illegible]
[illegible] est [illegible] christo et quo judas iuit et
quo mathias [illegible] fuit sic [illegible]
[illegible] ad [illegible]
[illegible] est quod [illegible] eligit mundus [illegible] mundus
eligit et [illegible] in po[illegible] in [illegible]
in [illegible] eligit ergo ad honores nobiles et
potentes eligit judices sapientes et eligit [illegible]
[illegible] deus quod [illegible] potentes non [illegible]
[illegible] quod [illegible] sapientes non [illegible]
[illegible] sapientes [illegible] non [illegible]
[illegible] mundi eligit
deus nobiles [illegible] potentes sed infimos [illegible]
non per [illegible] sapientes sed piscatores simplices
non gloriosos et divites sed abiectos et pau-
1. peres dico quod deus [illegible] non eligit nobiles
et potentes sed infimos et ignobiles [illegible]
[illegible] fuerunt [illegible] quod ab
[illegible] magna [illegible]
non [illegible] eligit deus [illegible] ut [illegible] potente
[illegible] non [illegible] infimos eligit [illegible]
per potentes mundum [illegible] illos
[illegible] et sic non [illegible] mundi [illegible]
[illegible] laudasset [illegible] in [illegible]
[illegible] potentissimos ab infimis [illegible]
[illegible] miratur si [illegible]
si canis leporem si lupus ouem si leo [illegible]
[illegible] admiracio magis esset si [illegible] in
[illegible] si lepus canem [illegible] si lupum ouis
fugeret et si [illegible] leonem [illegible] ergo mundo
[illegible] non indiget [illegible] sapientum non elegit
potentes ut mundum [illegible] sed elegit infimos
et debiles [illegible] et ignobiles [illegible] omnis mundi

po[illegible] dicit [illegible] sua [illegible] sic [illegible] cap.
1 ignobilia et contemptibilia et infima mundi sic
eligit deus ut confundat fortia [illegible]
[illegible] fuit et [illegible]
[illegible] fortes mei non [illegible]
[illegible] excludit [illegible]
[illegible] esse [illegible] defensant [illegible]
[illegible] bella [illegible] sepe plures [illegible]
[illegible] potentes a debilibus [illegible]
de sampsone [illegible] ligatus et philisteis
[illegible] in [illegible] vides
quod aquila timet [illegible] elephas [illegible]
leo gallum [illegible] super lapide
[illegible] in [illegible] et [illegible]
[illegible] et debilia facit esse [illegible] deus · 2 ·
non eligit judices sapientes et [illegible] sed stultos
et simplices [illegible] cap. 1 quod stulta sunt
mundi deus elegit ut confundat sapientes
[illegible] ne si sapientes elegisset et [illegible]
[illegible] sapientum [illegible] non [illegible]
si illos sapiencia [illegible]
[illegible] simplices [illegible]
[illegible] penitus
sapiencia destitutos [illegible] sapientum mundi [illegible]
et stultam et [illegible] Unde [illegible]
simplicior [illegible] fuit [illegible] alte de deo
[illegible] sic alte [illegible]
fuit [illegible] alte [illegible] n[illegible]
[illegible] si aliquis [illegible] totus mundus non
caperet [illegible] johannes rusticus piscator [illegible]
[illegible] illa vox [illegible] [illegible] dat
[illegible] et [illegible] dat [illegible]
in [illegible] plus docuit [illegible]
[illegible] demostenes ignorauit [illegible]
[illegible] in libro [illegible] se legisse in libris platonis
[illegible] ab eo [illegible] in [illegible]
[illegible] quod [illegible]
[illegible] non [illegible] quod in [illegible] non
agnouit [illegible] docet [illegible] quod [illegible] plus [illegible] johannis
[illegible] legisse [illegible] ad [illegible]
[illegible] in loco valde alto [illegible]
[illegible] ab aliquo posset legi [illegible] in [illegible] -
[illegible] quod [illegible] fide [illegible]
[illegible] eum arguebat [illegible]
fidem [illegible] et se de fide velle [illegible]
[illegible] disputare dicebat [illegible] erat [illegible]
constantinopolitanus [illegible] simplicissimus [illegible]

De sancto Gregorio.

Quam heriola veteni sapia et glosius mulie zyhiui

etc. Ps. Tamen dicit mihi vo. pp. de
bes gregorius qm ad duo qm ad omnis
clad illuminat cuidit cu specosa iucundum sapi
nta sapi. et dr. mag. et lu. qd suaule et
tacet pl. ad qm ad suauite serene effec gestus
et aduic et glosi mulie et qm. ac. i mitte bar.
3. Dispe ii sic sapia ii sic vitra ii sic mulie
ur sicas fit ubi sic logitudo ill logitimeus
cure et vtq. ur sic lu. delcp et pax et dr. 5o
qd prosoli decorem sapi et ud. nta ipa sapia
est. pomo copiosa tebrosi et 2o roboris ua de
bilis 3o iepie ua vacui et 4o collaua pliciat
1o collacia pdit est mag. p communi ua
tebrosi et pp qd dr placi. sap. et diligere
omis lu. sapie omis q pest pliis et ro est
qr q ds uli illuiad dr a pe lu. et cantat sicd
sic candela su lucida pp qd dr liuro qi
luiad no e ii liuanus sic illuiat no e
ii lius iepienciis cd3 qr se fuerit pro
d 4o. 2 qbdis te duce esse ecco p lumie cop
qui tebris ambulant sicum sorte sic et
ridiat in lege. Qi alia docet et ipm no doces.
Qmc lucc cudie dicit ds no plu magis dd
si qd q clarq dicta q lucna sup candelabru
poita pp sipcat multitudi et vrtes de tebis
inocuit ad vita pp q podie dr id sup 1 pp
qui q luce qia ilta qm in cocis le e lumie
ea q e illa lux illuiatio q re uclat p fida
et abscondita et nouit in tebris qsi m q ds
qd spectaid vidi filiet filiet in tebis qm de
p coolamat augi o sua ussia lux pdice
illi sup no n cessis i mie q e qita sic
mici cui omie dicit p dicta et qm lux su in
dicatua frigido tebris mai do ford et le
cscado paros ; do dr et e sapia qos a
lica in vlcu ipi pp. Cedo robora ua debi
licat ad mory vrtus sip pp q dr et
q melior e sipia q ar ma bellia et to vt
dr pu pp vi sipies fortis e et ubi dicti robu
sti et validi gloi no ois fortis sipies s
eq qp et si corr debil fie si abscir sipia ois
fortis adu sipis di camia cmicit qc e illa
q in cpectibi mune et qe qos in insulci
reddit in pauidi et qac d ca dr et q vidi
po pole sipiti et pbaui magis circa pua
et pauci qos in ea uri qc e ai vert q ea
rep magna i dia q e rep sr de filios supbie
et uallauit ea et cos ruoit ruinedes p gra
et pcia e obsidio iob 19 obsiderunt in gyro
cabinaculu meu i uerg e in ea pauc et si
pies liberaui ea p sipiti sui et gel et dre
ba ego melior ee sipiti fortis ne p hne
ds qiat carne et de monte sup aut nt
qua dequi sipiti pp q qi ds inpoq e ipsu
ab qosibi sic qrere uit pp q dr et 3.
sipies cor e mitis le abstrahit se cpcib et
apibi inpicit succossi qebie qp q qia pfor
in qiaid vtq sipie cmo sunt gloi sig i habu
dacdi aupti uirg magis est pid 19 nonne
mag fuit in po qu roma in tepe qassaciud
et in undassi fluiq et pestis i ua lesti et
i pribus dee pestaci vorazie aduus i sti
libiauit sic pz in pcessio qi fenir portado
vigiez lec ylmo an se pe ii gecti omglorie
audiq e in ad dicu cirgia cili q ubi
et angli dicq e cenecti glaudiu cuiu
pp q sipcie sid et 1 sipiti qfortiu
sipie sic dcte principes dicti et ieiu

3.

ett. 2. Leo venatu meridiat. Sp sic petra
opimitatis in ingratis. Ego. Stipites nō stipi sui
manet sic pol. Deo repleta vatum
admōn. ethanni loquentis. ip. et n. q. cōt
omne desiderium cordis huius m. Ip q. dr. stipites
p. u. 3. lites ego q. i. veri. stipites et q. affluit
p. de nos. Se apis n. e. in stipite. et d. ucoro
q. replacuit. p. de nos. n. do. in. db. et apibus
actoris. Vn dr. affluit. i. p. bo. rdia et opa
fluit. et quicquid sic rachel lye et mirra
manu. Se. me lior. e. acq. sicu. eis. regnoque
auri. et argenti. p. mi. et p. is. mi. fructi. eis
pecuniae. e. acq. opibus. et. q. desiderant.
hinc no. vis. apparui. in. dnis de rebus. possessis
quarum pecunia est. Ip q. dr. in. p. stipite pu.
d. melior. e. fetus mei. auro. et lapide pecuniae
et gemma mea argento electo. In viis. iustitiae
ambulo. i. me. secundum. iudicii. vt. dicit. diligentes
me. et. thesaur. eorum. replet. Ego. in. vitibus. meis
gs. omni. stu. pomum. ac. fallaces. dicit. ruto
i. spuitas. excepit. Ip q. dr. stipites. A. operam
et. dat. e. in. ss. i. vocami. et. vent. in. me. sic
stipites. et. pomis. illi. regnis. et. publicis. et. diuis
nt. esse. dnoi. in. quarum. illis. qm. omne. amp
in. quarum. illis. aroma. et. cinnamum. et. cum. illis
estabilis. argentum. in. qrum. illis. et. ro. quae
pe. ei. ad. copple. quad. e. sufficiens. pecunia. i.
illis. manu. in. dnis. ei. et. ro. stipitum. possidet
possidet. omne. bonum. iuxta. id. eo. ett. 4. pleno
stipite timor dei. et. pleno. affectibus. illis
Ip q. dr. stip. e. si. dnis. appetit. mutat. q.
sap. locupletat. q. a. accedens. illum. dr. pu.
d. meor. e. stipi. circa. opibus. possessis. et. de
desiderabile. ei. no. pe. quad. q. dm. loqr. est
aula possione. loq. virtutum. q. stipite. pecunia
nt. possidet. puta. nro. id. stip. q. si. qd. fuit
nis. fuit. quod. quidem. si. ab. fuit. abiito. stipite
cui. ni. nt. qpubit. Cito. collecta. pecunia
ad. mon. regis. mercimonia. qst. n. solum. de
phale. in. regno. et. mirabile. se. diligentes. eo
collie. possidet. stipitem. dr. stipites. pd. l. t.
i. ei. possessio. acqre. sapientia. ann. pe. illi
et. coalitur. gli. fera. bis. ab. eis. ei. fuit
aplicata. dabit. capiti. tuo. augmenta. gratia
et. corona. melica. pregent. te. possidet. n. sti
pites. nō. e. sed. tras. et. cadices. pastinaco
go. p. uci. et. ni. ope. et. distinct. alios. i. fuit

Ip q. dr. stip. A. q. p. sine
fructione. dicit. et. sui. tudis
sico. et. hoc. stare. illi. nō. ab. fodo. et. cultu. e. apis
e. nobis. exhaurit. et. autem. in. digno. possidere
in. publicet. et. alte. et. d. stultum. suspicit. mercimonia
cum. stipite. sic. concuta. q. dicit. recident. melius. di
spo. ad. suscep. gli. ut. gito. similion. cito. pluor
sit. et. ido. dr. ett. 14. stipite. similis. coalitabe
capit. eis. et. in. me. magnatum. qs. de. eu. fi
cet. sic. sapi. lites. q. dicam. et. dyrum. dup
coalitabe. apud. illum. et. no. coalitabo
tali. q. ad. coalitum. p. idem. fodicat. et
ro. qpet. id. s. ett. 14. p. coalitab. illu. esp. fodis
si. et. implenitu. spu. st. et. mell. et. coalitabo
celesti. q. ad. in. fluctu. gli. nup. al. mō. id
ett. 2. in. medio. pti. sui. coalitabit. et. in
plotune. sta. ad. mirabi. p. et. ad. gt. eu. ad
dnis. sta. similitudo. in. q. sic. solide. stetit. q.
no. pm. fastu. dedigner. in. vita. i. me. alicuius
laudis. pecunia. geprnet. s. dal. sic. p. i. mlcp.
hinc. ad. q. quit. i. vetre. regum. di. su. qua. nt
ire. eius. adduxit. ut. iuste. pucet. ad. dm
Ip q. dr. stip. q. aupi. stipite. deducat. ad. reg
num. pecunia. Cito. coloratus. pontifex. et. vini
fus. moderatus. ad. hom. fog. coalitant. pra
e. n. q. co. cat. om. languore. et. pstudic. p. gnis
om. pena. sue. tpale. su. et. dia. Ip q. dr. pu.
p. leo. stipites. fons. vite. vt. declinet. arui
na. mortis. ita. q. ad. mō. fons. sacuries. pordes
copiat. sic. ip. stipi. soluit. et. exhiguit. mactas
emina. et. q. d. tre. pene. ac. coaduc. mors. i.
gnis. eo. peco. Ro. soluto. ipo. p. st. pite. aut
uctusto. langore. pecuniae. repat. adunata. vn
ett. 1. Erudito. et. stipita. vita. tlunit. posse
suo. q. e. alle. fod. q. in. q. tuor. capita. i. o. ym
ilim. fluvius. irrigat. vinea. supplet. de
et. ut. ala. gustari. dulcedine. vite. ut. sic. ut
nosse. libeat. in. ym. ilim. et. hinc. cotyon. d.
q. fonte. emanat. aq. ni. vita. et. nat. stillat
so. p. hinc. stipites. q. affuit. in. me. omb
mors. ut. mors. deliberet. Ip q. s. qpet. id
ett. 14. Bibam. illu. panem. vite. et. mellis. cum
ad. stipite. stilli. p. et. q. iste. q. sic. mn. lacte
mulcet. sim. sic. stipites. flos. suis. lacta. mspunt.
ett. 1. ad. hinc. a. stipites. possidendi. aspice
dispice. amar. i. do. pnc. Ip q. dr. bn. mucesp
stipites. si. poris. vite. per. deflecte. si. hi
stu. desiderabilia. pulpedine. si. et. ha. lactedine

9.

9.

toto desiderio conquisitus / invenisti spiritus sanctus / quoniam
singula et spiritus / quia sicut nulla res esse dubitandum in gloria / si spiritus ultimus quinquagesimus / et
mite / quia dicit et [illegible] Ego spiritus effundam flumina
et qui fluminis dorium / et sic aqua ductus eximium
d'padyso / per eo quod spiritus d'ei opus [illegible]
dom xi In annunciacione s. marie sermo. i.

Ave gratia plena dominus tecum benedicta tu in mulieribus et

luc. i. Audite angelum in vobis positum
quod dulcis allocutionibus dreghemus vestis
sunt dicite d. por / primo ad pulcre similitudine et ro
admirate cum dicit dnus / 1o. ubi ostendit plenitudinem
et ro dicit gratia plena / 2o. dignitatis altitudinem et ro ve
nate cum dicit dominus tecum / 3o. claudis magnitudinem
et ro desiderabile cum dicit benedicta tu in mulieribus
dicit g. ave i. sine ve et h' signum dicit ut culpa
primi parentis eam in mente studuit concepta offendam
pp quod dicit angelus pastor est tecum id est ave i. solicitudo
eulogium d'quo dicit nec timeas pro filiis tuis
quia illa misericordia dom pour imit / pl quod notat ipsum
2o est ve aqua ipsum vinum immunis fuit s. original
macle / actualis culpe / pe penalis pene / et h'
exprimit dnos ij. in sibus planetis planetis
et i. eucl. quod fuit set dicit. Ve ve ve. ubi expli
cat ve ut prim videtur macle originalis quod
ij/ve
ph Ve mihi ut quid me genuisti me mir mea
et ro stat cum ho nasci vocet dolens exprimit sup
A et ego natus accepi quem adam et s. statim de
cadit statim et silet vocet silet habet emisit plo
rimus ab h' obprobrio vero maria i munis fuit
p munus significatus / quid pe significant eam su
al et b. p fro mir dei cum fuit sed quia sic natus
2ve Sedm videtur culpe actualis in quo mirum
modo p concepcionem [illegible] / Jnq id ypi. j. De geti
peccati pro nequ sicis sicilacq / ab h' opprobrio
i munis fuit vero maria p plenitudinem virtutis
ne cet no solum omnibus vm et avemaliis
aliena / cum dicit cum d' pecus agit / illata
d'ita vero fit d'h / in com h' fuit vero pne
3/ve lem quia illi vnq pecp gessit fuit / ceau under
pene pe penalis in quo ve illum sed i. nemo
cet. Ve poli quia si cadum simp in pecunia no
habet plenitudinem / quia i in fino illud c. i. depro
ab h' opprobrio no solum in mundo fuit maria
i mo ac in nocacum ipsum procumbit ne i
corruat / de mg ma lib ac fuit / p quia ipsum dic
cet. Jn me ois gra vite est et virtutis
i me ois spes vite et dl / hoc ego ve audiu
po apost d. audiui vocem omnis angelis volatis
p mem celi et dnis voce magis ve ve ve
spiritualibus medit / primum ve euicamus ni
lapli cuidacie in quo i. certam spiritualem
vo p lapm in mente d'quo pe d'dno i melli
q spiritu apost q. de vnu abijt et cete venit
dno pl / 2m in stroli quone vi abistis
maclas pecop d'quo apost. i. ve pm abijt
et cete ve 3m cio. vocet / 3m in gnali dif
ficultate i h' cit in fine mundi qui fiet ro mo
nop / vi huos fideles quoties adquiuit
nupiale, et cuncies mistr ill et copiosis
d apost 2m ubi get deo om lac ab ostop
et mos ulti no cit m lucis / p / stud
2o ve fondabant philistei cum in castis
hebr oq arcia dm i. vero maria i dicet
2o / Jn gt mucert dicet ve nob no n fuit
cita coulcato hori i mudi cria / ve nob
qm fitia est i tuto / ve nob / dic 3o dic 7
Ce gra plena / ad plena vt dic 3o dq q
ccis p pleb maie ad se cera in fudit gra
pleno / hunc v. epte gm. s. primo gm delantes
p coelestem castitatem / 2o gm reducit p bono
pieta / 3o gm sublimatio genere ut pri dicat
Dico q primo hunc gratz delantes p coelestem
castitatem / mro id q d'ipsa pe eo pom h' gratz eac
formosa valde et nice dili pulcritudine om
q. scit hom q'o quisqui respenebat sola
pnacia in loq / q's vir h' gra fabiades hebat
ad colloqui / pp q dic bn. vero ma gemmo or
nata vestit gema mip et corpis d'eod p
fulgidi spe sua et pleg sua in celestibus
cognica / celi civiu in se procuraui aspect
i ut vir dnt sui quisqui michmanet et ad
se mucu d'supmo ad dnos / Ecdo gratz
reducte p bonolentiam pieta / i. vt pponere se
esse in degenerib. d. i. cet 2m Tu sice dme
omis q quisqui me et agnd m i ple et pq
d. q. flumi dorium eximi d' padisi et sic
aqua ducta / pulcra d. q. q nesciuit qui mir
mic sinu aperit sunchis vero sic q se.

abstondar a calod eq/ 5. Quemcum qto dicendo
assou anob et dos volunt gloriari/ q cacq bei/
pleo tie pont in mani/ ut prin sic spei sicq
gre sicq stluet e in nob ab et nouimq redu die
3. Ideo gm primate pgtnie et seu pnoam
dicat/ qr sola dm grepit tm ueo pro bi
uacuar/ q celu et dia gemd no potuit/ Cu s
dem est ab omlo luce 3/ in uersi gratz apo
dom/ Ecce n qia pa p et/ pp q die angl sola
licet uro singlare gm sumne dm/ accep
mea donatu e/ ve in om eccle mue ca
ret/ mysterior fratz su sed gorge/ et dg
abs mico neuq micat nasset/ dicis ple
do te sthig n mu eq dg pr/ sed prne claus
et corona tue castitatis/ eo qo sr oi sorrels
ie sualem dicitare/ dos trigl teri p plq
q mecu/ dos teri s in des dio tacq in sthio
spuali/ 20 in ueo tacq mcqa lamo mupaili
do in amor tacq in pfidio ctuali/ dico p
1 in des die tacq in sterio spcali/ quo id
stp q teri stpia bid a sili tu q ge stpia
pnt/ terti dico in cde/ terti in ope et s mao
id ur dred dnd mucte omd desid mu
pe/ sic n dar ma ue no recedet abod p
locuo/ no recedet acde p greplem no re
cedet amalia/ 50 s gr q dem e 2 q oi q
sr in cde tuo vade et fac q dos terti est
2. Sedo in ueo tacq mcqa lamo mupaili n
dg dnq e qst et dlemo certa fiducia se/
Bn dnc pr terti q gtiq q gapis/ dnc spe
sto terti q gapis/ dos sq terti q amue
tua mdus/ hac mo dos fuit singul in
ma/ pp in singlare dre est 2 Q cum
me requiem in talinis meo/ Cu ibi fuit
cator et in sicator qr ibi alpha et o prim
et fmis // Ideo in amor tacq in pfidio
ctuali/ quo id q dem e/ Iosue q terti e
dos dos cmb in alig adq angl p procede/ mdo
3 no cmuic in eg ypto u pegnata e oi
sli suo q ge nuit/ nr cmuic i alig s sis
sus/ sed illu q ba in labar bes sis alig
et po fortior e/ isto mo e in alig dicis
si no oi sthiori oi mre et pepue i dlcd
mdar et exalar sup ior et in sion/ sic dre
3 regnabo sinar/ pordo in sion/ p plcdo i dion

dre 50 dos terti/ Ge bndcti ci t mlieribq a
plus q omis mlieres/ nr mrti a n ilu d 3
pica/ in qo bndia delebit enc tbq et dicat
bndo ci t mli s epla bndcto// pmo bndcto 1
dam desidio q/ 2o bndcto suplam indcom
3o bndcto diffusim bnfcio q/ dico q pmo
fuit bndcti bndcto da ut desidioq/ mli
ipa q seuerit p mssiocb et desidia prim
qr ipa pepir stlut eodm mudi ipa in mdo
fonte bndcto addnt/ pp q in sm elizabeth
dno luce j bndc ci t mli et bndcti f v e
bndo s spcat et in bndcti annuciat
annuciat et bndone q dos ab he p mis at
gon p bndcto q e et ad bndcto/ Ge ac 1
sce mo bndcti omis q bndcto/ sue
bndcto q stat pbuo in fig agm/ sue
gf mauit/ acob in bndcti/ sue in mre
do ysmaeli/ pus id est 2 in mlieribus eloq
sebie laude et bndcto bndcti/ Sedo 2
bndcto sup lata dominom/ qr ipa fuit q
crip fili pde gemit et mr regis fecit ad
dotem f ly/ solu sui sr omis mlieq or mcb
exaltauit et in gpent s q dom e/ pnde p
bndcti es fili q a dno dos excelsa pp alig
mlieribq sr dirim/ et idm p bndcto et
ista omis dnd uoce dnces/ tu gloria sulem
tu leta ipse/ tu glorificesti pli tu et ecdi
/ad id mpium nlla vnq aspe dre/ nr n pma
salem dist est/ nr ipse sq et/ pp q exclamat
angl O felix sr fedi bndcti q vir sto ne
nouit et tu s uo ved eam de bar/ Ideo bn 3
dcto diffusim bnficio q/ nr q gq mlieb mo
sua/ terti absulit bndo mad/ m sup et m
refudit b orto q pp no f nr mdo/ et de
ysti bndcto pe sm id q dr sed pnde
bndcti i mlieribus/ sed bndcti mlieb lo
i i mdo q e in mdo bnficis q dilat
bn. bn. Ideo mo tue o bndcti lex no
latine pliteard et p fidei qat i mysteriis
ma lando eq usq ad die nouissim i no
cribq et pseuerat bnuis/ laticido eq
mph orbe dia p ut bna q mrt ple
sic et/ sic et pliteab q supne i vert restaurato/

et profundum eis sedendum in tenebris et umbra
mortis obtenuit redempsit eos. Sermo

Ave gratia plena secundum

Dominus tecum. Sicut diligenda
tua sunt gaudia ab oculis tuis
laudat vide hic primo et mirabis
[illegible] et quomodo dignus in vos
probas. Dicit sic laudat primo ab oculis pietatis
et mutue assecutae eis dicens ave. i. salve.
a fine pulchra famosa sicut acre pulchritudine
quod datur eis addit gratia plena. Sic dignum
in quorum utilitate quod solatur eis finaliter
dominum eum. Sed autem propter addit hoc potest quod
illo et pietatis oculis et mutuas in assistit hoc ei
addo propter accepta hic eius. Propter quod eis dicit
ne timeas maria [illegible] sic vos alios pietatis
et pudicitiae et young addit. Ecce concipies et pariet
filium. Sicut ait dominus. Sed non mihi alius pudicitiae
sicut gaudium eadem assistit domini gaudium placet
ei familiaritas eius et gratia sic eius sicut
pietatis ac dominus assecutus gaudium sumere
nobis nata sua gaudium. i. vio est sibi. Consideremus
et quod signum quod pietatis et plena sum signum
et mundialis honoris despicitur eius et
eius meo magno et similia et alibi et ora
gratia i. vetus gratia quia maior et cordialis
quidem ut studio nobilitate hic et alibi
eius de gratia sibi id quod et nobilitas gaudet
si caveat certamine mox sicut et pietatis et nunc
Propter quod dicit. Ps. 30. Sperabit in eum quod est
ne crimen gratia phasphic ait a vero vinum cum
essu deflectatur ne vi supni donis i. pedum
et spiritus mente sit mpodo porro dari
primat sit quia magna et i. sta repli ut
tarde sed vitae multiplicetur hic et alibi quod dicit
ga. 1. Deus separavit in predicatione se ex ventre
resistit ut pro in eulogio et mpos primum apud
electione humilibus eis dat gratiam et quod sunt
segalibus sic in tempore mulier sedule deleat
eius eius et ex. 1. Sed sepe humilitas
sum eius amat et iudicat deleat i. cuius
offendit ut alios tacet quod vicinis si se
de his sed quod offerat sum mors. 9.18 sepe
Sine distractus ira est quia quod dicitur
ira plerumque quam quod estimet domina vitam
et eis ex sed domus claret edificat quod ecce
quod vitare supplicat pro sed aspernae cadit
sit quia maioribus in placuit plicare hu
te. in oculis suis quod poterit perdere domina
superbiam ut petunt et quod in recipiendo
alibi in pro hoc dicit humilibus quod
vide et eis apparebit dominus et quod iudicium du
rissim et. Ecce quod ab oculis placet mi
cadus et horis displicet ait placuit dino
paulo apud quod dicit epis. 3. quod sum stat mimo
data est quod mundi igitur eventus in
desiderabilis diabolus sed. Cum non prosperi
no accidat in vnum tum non eadem quia eis sed
nicanto maior horie collatis officii ut
domini eis quod exoletur eius eadem quando
hospes in sidius credat ait ad quod quia
gire dilui et petunt elongare sic mos
9.18 Eis do se apparere eis estar ei
supms exterre mundi agstic ei ut dic
domu papie ut ad colendum eadem quod
lestie et ei nos sepe sed iucus sue
sicut resolut misidiente adiuratior
opmare aeque celo quod fiat et in addo in
eum longe sic ut ei ad exte sui caute
custodia quia magnum quod sed bassia valde
mala ei offi magi quia du nata distrique
igna quo adpm plena vicinis et quo ad
sum mr. 3. et ab hac eulogio et hom plena
et dnt quo ad 3m justa com dicatur i
humilis quod sui dicit ad quod sui abstro dicit quod
et se auxilia humilem et permissa nuco vis
sumo sit omnia facta et accipit et addiguit
alios prima plenitudinem eis se se humilitas domo
eo altet. Secum quod 3. signi et sine pl
ucedis clamat pu. 3. Egestas adiuro
in domo impij hierucia usque hu dicat
Sed et magnificat dat gratia sicut ei gratia
hom eplia indugeat clemenia qui i nos
affectuoses modi remissi nec nostri nos
bimigna colere nec pauperes seu egenos

pul indigent largiente clara / hi ita pomp hic
p ordine Q.n. vt dm̃ t pnoscendu e
in nos offendentib omod t raucedo dimi=
ssuo / to dr hi. qi a ssu gio / ege sto / ad no
r domo impii / q d. pfeo i dioc gnulet
adro t domo i pii / in lua cum dmcilio pii
p q dr pu. p. Q. bong t hauric gm adro
sup qi in hmg i mitat / sc. q. ofsidit i cogi=
tacoll suo rauctoro io i pie aut / no q
dr hauriet gm qa ete omia t plada
adetas files ui hi no estiue dnches a=
cq dicmt sic p / Q. ita dr qfitcogit
pie agat / qp ab hi p qb offendent se ipcu
ai suo ncq impio drapnebit / ai ? mi=
tatur ma suetq in glia exaltabit / vn
ro y. justificare exo de pace hnches ad
dm p ihm xm dom nrm / p q accessu ho=
mq p fidem in gratia / stat mq stamq et
gliatq in spe ho p di C. s. uolun ado
q offendit s dmtu familiaq dilig t
alia p mia / ex ? p fegnie se d ligat
ei qp bmuolu se ordat / cu mox ld Q.
cognitat ut alii fiat q filii fis abalio
exspectat pcet / vt s. pcatis legitimaq
ma suetudine exhibeat vt malicie
peste labrucilq gm benigs / i pedat
hi s. Jf qp fiuet du est egetilq clam p
largitate / no se in pdat hitacla iustoq
iudicat / no iustoq dr / none iustid ex=
hig s. vt sic ex se et sua nob gnlit / si
nob met qnob ac ai met i pauperibus
ristinuto eide / p q dr ep. s. bmitq
ipsi / et ete 2y. da elitissimo fim dona
ai alii / Q. si hi iustu e fis / qno amp t
nutrij apetoilq ni digeriti clam p la
p dilii p ij polacro / p qmissi / ste fro
de pieta cui stue / ac s. qfuit cad si affuid
cu ete 2y. dia vini q. stroilq pcuit
natlit / dia s. ni disciplinie ulo. dq auito
fuerisse ad ot 2y. Esurim qp ho p
to foliceo se q pcti sua chosimis i di=
nme pcteleo in po de mo / ne sn ma

iudicet cu mox d 2d. iusti eneruat nulla
p ij opie / et p sar eo agtgenie bona
q dicor io / nil pcto alisq cm lugnte pre=
stiut / si redo piete iudicet / se et gra m
illi q pu oe. q fiat hic / no ai no sic illi
si gra illi q fuerio / sume nab e nai cu
pu. sup au p t augeti bo gra / q fiat hic
in pcto opa / p q ete 2y. dia i sistit pcto
et dq pcetor ei q reddit gra / Cu n. mia
di sic fons / mia mr riuulq / nilatet ee
pe ut riuulq mr t pcoro fluat / t nob in
pcti nil in fiuo fons dme clemie exsicet
Cin mi mo / ai dq gram ei in mia ido cocq=
lit et stoq corda / ut spe. s. hitacla bn=
dicat / qu dq mio octo fideles suos di=
spessatores ispacos dic id o. 2y esurim p
Ce vcte bu dn / sic p. aff. ? qno qp Q. 2y
t indim dq vcens pcore bidz vt fiat
si no vidz ut ad fei ordia stluit gm redq stat.
Jf q. pi vcendu e neglectilq bnus nil ad
econe / dq s. et ma suetq dat gm i. ma=
suete i cotrariq sed nilq cu ete p. fili
mi audi disciplina pris tui / t ne dmitas
legis mris tue / ut addat s. capiti tuo
cu n. dq. sic cotio s. acta pria p / et pes=
suid in hoc p in nio pdat pmo pollicitm
ad cotio q passie i pesq hli audi fili
mi q ipsum pris tui / Q. ado ad pnecessaria cotio
p fom / i et ne dmittas legem mris tue
dic s. q cotio ut p sicte bengne et pr=
ne di in pedi vt addat s. capiet. sicn
medicq i vnd pcoro octo ipsum modesta
sanat / sic in p acto / p q dr pon. vicia due
sic vicia tortio ter leuid extranda / s. cu
actia cdigno si sic pio q pisliis sic pena
t omnib alio qn no p sicet p cotigiet cu
pe ete s. t offisio ad ducto gm t glam
sic t fletq lenis accedens igne t mig ex=
tinguet / sic t aucto stluida ad no capiatur
strepitu p ordinato et modestia / sic in hi ma
cu mox q. q. malio peste labrucio dq gra
bengnte / nipedat supp platq / dic cu vnd
arcto no ob mutar cu mox 2 d. sic ? p
maluit illis mmq bengnte exhibere / nel

p gratia a iure iti me accedat / et e ei legem
mihi t / et iustum ad iniquos calle exhibi =
tum / cui addat gra et / et fidelet sui legem
cui ipse mate vituli omnes / inquit / disciples suos
cum q legem q tuap durii percut et corrigit
ei vel tingit medicat epar et tanquam tingere
durus ei tingit / mollire eu tingit / sic est / nos
corripiebat / ac ad excessu celi quinq ornad
tedenda reprendit / reuerenter et amore
cui pil ad / et corripit hoc gratia pitri vicet
ap eu cte sue sugm e vice si est medico obe
dire et pro supra mis exendit pfundo ab
iniit / i negligere si contori suo obediat / de
fie ip pos emendando deflect / sugm e dissi =
mu q adiute ecne sete abhe exhibi i fimiti
ibi quibiptue / ip q mozl. p. et ab qe gratia
redempcoib aspice / qb qe reduci ad pritz dili
gie erudiri / sb pondo p eqm acoib gemit / cum
s qe bissima eu sunt amato pcepta sic pe
pcid in fisi stigmb mistrice q ad pn / eliminand
fur pcatb indigetia i bmi ad imperitis pci =
coe q ad sim / infortie negligencia i stissima
cristice q ad zm / mido dda e gra plena
fuisse // 3. cui sugm gre est pesse ebrios
sustinebat virtutib / et 2 ethmacib / animo
neo te ut i sustinebat gratz di q est mce p
imposicio manuum mratp / ro n dedit nob
deq spm tcoribs / sp vetus et dictoib et sobiectus
et q qsidandu e q cu ebriosa insic eis
ut ado ait appoto a ase ipo / q pm dnt nati
sic rede nae similitudo / qt pm clemoe assibi tis
et q tcat gtuone cleicab / so pom p ordine
qta ta / sonoso minutim adrodunt similit i
amonco te ut i sustinebat gm di q e mce / non
dedit nob deq spm tcoribs sp vetus obcaliis ac
ac rebene pr nalis / cu 2 tym. / collaborat
ew sui vetus di q nos libant et nocuit hu
p dici sui / et m sunt / sp e in similitudo q di ipsi
e / q. sunt ducit et usq admete commit ado
i missa ebriosum volu ne ac gaudet sustine
/ ip sic nos di libat et nocat sim ipsum sui et
gratz / sic n sim decretu assuci regi ad palatiu
regale no n uocatq. verit ab dne mice sic
collu hosp incessu collocatio / ac dm secuta e
regi d'oscilato et locuto solacio ssima / cu hosp
18 qe blatu e cor meu proie qto ac sutile
n miralit ob dne et facies tua plena / ip est gratia
ebrula cortua / cu nocp. d. 21. gu r de proio
q nuc ro nuce ne congie in suo no respnt
ut ab meiu abstondat // Secdo minutim ad ele
mecic assibulit et dr dilcois tu lue g. si
diligit cos q nos diligunt / ip ipu gno dicio
ad tribulatis sicta mlu e mito / ro assimile
h p cosigetib se or cu / ebriosa a ipm acrior
ab hoste in fligit tuto a che medicu ab eo
rlio ad pritz redici desidat / cu mozl. et
ho / afflicta mce tuto mag ad pritz redicit
diligit / qto in h crupmosp cibis laborosis
nunc / et verni se gre sui adunat similitu
cu q se misdias hosta acriores pensat. ipsis
// Deo in pdas i mitum adgtinere claire p h
q dr et sobiectat / cu ad tut 2. appuc 5 di
et salutcoib nri cibis ho. cu nos. ut ab ue
i pie. et sb de sobrie et iuste et pie vinetis
in h scilo hi qbi vel sobiectum ad duo / ro
ad medicat metalem obio instrumento nos et
habitat reducnt / vel dic / appuc gra i. cuchla
q dr bo. gre. qe sons e tuat gre / Sed ut ab =
negatis impiete et usq desidia / qto q in
appuir domi cuchae ad q solacum omnis sons
/ nos qi sit docet hic stimedi fideiuncis
erudim et p munim ut noctuis desidia
p pcat intrednmq mcali nud nec cu ab
cpis. 3. fes su ego uinst hui domu gre dei
q data e mist h ete sunc nctu e pse te
et in sp i qpetetes vz et q sit pci indulsi
accedes pcat p mdcalis qe abuciat sacro.
Qto cu sterni h e digni / cuto ab usq
e pcidon / qi hui ho in his p q vicum
q pe si vlt pteti / n se ipm pbone / cu
q. ad h sterni nig at p q et dom gtu 2
cone accedat / udm p maducat / po dr
mozl. d. 32. Secondo suo tuto disp
ho in udio tuo es sic / qto ut ad redipons
gm ut p dom i uocat // Secdo solinterni
ad pudicia cor lem ob ipm nos
gorgenti / i sobrie p / cu t. fesum 2. et

dyonisius apostolici filii mi quantum nisi ne mis
usta quod ad predicta stata addidit laudabile bo
miles ustu ad quem predictus dilingar nasceb
cuncto regnando modando predicando mar
tirium subiorum sic longe miles ad castra sui corpus
tui petens ipsum custodi ad ostia loci petit ad
dicti hospitium predicti hospitii in in ideo ibi vi
tepractibus cunctis reversendo loci quo adunari
et pulso fideliter colendo cum ait sancti stephani
plena gratia et fortitudine faciebat signa. in. et prodigia
magna et quia ad predictum miles ad tempus sue
aibat si fideliter ac gaudenter ad hoc ut quod ve
ri mori et eo tendente ad usque nec
quid interpretari quidem defuit quod ipsius
gratia et petitio fuit sic pro se. Cum autem
tantissima fortitudine coegere in vestigia pluriorum
fuit profitime parata nuper statim pmtf nu
mqet ne seriorie fuit parata clementes
et in filii pro eduin et iucundine ne insignis
clemeac benignitas ut in christophili quisque
ne sui ipsi gratie claritas et vigor et tum gra
uatione in dda et quod fuit plena. Cum
quod signum et fluctu ducatus fugiebat subiunctis
cum ad hel. l. ecdeam et ducatus ad et quod
quod eq cum mitte quod gm et gratia et eam
vbi quod undu et quod et ne sic gdi ducatus
vi quantum quod placuit jubilatis in vbis
predicti nos in vnat primo ait ad laudatio
quantum i adeam et si ad et quod et
dau. 1. dedit dq domicili gratia et mite in
et spiritu principis cum choro. dau. i pr et
di et mdicate dno et tempore di hadmo
cum quod et gimu du i ingratitudo cum me
fragilitate cum hig blue vic subiunctae
metf in ignatio inutile quod ab ingente estate
omissum. qm dm offidi qu succedere
ema di primo victudo cordi jugit quod pro
re suo stna gn ne gtequi dre lig gor
d. 14 Judicando do de nob p spm gtcoe
si quantum in id gt nos met ipos mor
desi et gemitq et suspiria ac laude eo
et stoles et i teamu gratia ap principe eu
cuncto et vi sic p regm celo et cetsinte

cum simple d et plene omnis acceptum gratia pe
ipsi ei conatu et desidd stopep in di d lea
bilibus ad hennes filii id mozp 1o 13 et gra
tum p lenite misoprit rep pteu cum qualcar
tom quod mes quod appetebat i mfinnis despicit
ab ad stna desidii ignesit et eddo ei pdic
ut mi quse tuere ad ri figm stepheno cu
hosp et ri ducta e hosp quod mdpr cleutta ad
cubiculu regi ass nec hunc quod gratia et mag
sr omnis milites pq gn n dia i tribuir quidem
et dulce ne quod pauper in fine quantum qa laborat
quantum quod gerere ip quia spiritale gaudium pre
cie clouat ad regium sum cubit p stephano
oculi i tale addo et quod ait quod operum nichom
asse desidur quse mite quod sunq dauerat mette
cu et lo. gratia et spem desidabat cadere
Cu u dia et id quod pponir p mettq et gigit
dna pre sercitab ab mfinnis se ab stepno p
nplicab i fluctos dno dnoq radiosq
add quoq du et ilessio p stepno feliciter
spame educet et id mozp d. xy. et nos gra
supni ro ramate ge mach mre alistesti mar
tne quesper astra dia n gm di in mitam no ri
pies gm mq pcepta in fine quantum et tacen
nplide in ridiculos add in di sic ipm uni
scatq sr pludo desidd nyamacti et tristata
quod fed dulce duce pdilatq mach cappaplesbly
p dictis id mozp d. et et cu stna nos gra
tiscat p lacrimas ad sua desidia inspirat
deo et se et gm i ue sunicat nos ad gui
nibilois fuit et omnis totis ducatus et
pnde 13. die holofuces mdr. tulie mne et acu be
i jocundice qm i vetsti gm cant me et rude
tulit duce qm mets sicut e dia mea habe
partiq dicho cure mec pq gn n dia ducta
p ut de p at ac dissicat in stum sui unq
ozp agm ista delicatissim fortu mena
vi abstodiat quod nou ni q acepit quod de
stas et cunt q in ebame dilo et bmi
cuncti coli plubatq pp up i estudi sucue dnc
dulcedinis in qhq pcepta pruptu tubulis
totis ducatus fuit sui omnis d quod mozp d.
l. 1. Jubilate dia ei tota lei et cord pcepta
et et sunis efficaci eo optimum et in mete

2°

3a

De s. Marco evangel.

Sno pm

† in genibus evangelizare et investigare dicias.

Initium omnis creaturae hectic est
Nacta p primum a mo q mbrio est deu
copiatu id pace et vacui vm
sui locato nuq simit a q et locatu pp q cor
si ver vercet ut vas a dsp od ni ag pena
ppetuq adrisio d fmae sursu s rlucetu
repetit n ad aq mcq nitere pmetie et q
ad plenu et plet pla n vagt uacua se
lightis insisi retepta vm uas uno lupd plenu
no recipit alut n illo fuit vacuatu e s n
cor is vacui attrahd ad se cor nat barbary
du vetos as ligatus potuit pd et stupa ig
ne mcq emut ut ig is vtute ad ligneo
et tendo igne coctio idu n metuente uacuu
t sic rp virtq qd pacet ad actign du t q
ro q uetasti cremlig applicata sic e fmtu
actu cor sliad actigit sortu ad se cmo
vt suet vacuite possit ni plet et s lites md
ch ihs humilte pleng t se uetum et edebat
so ad se studu dna s m actigebat t to bn
dic d om stop mimo data e s h sn q
od ea qsidne debet cum copte di gm
qfentib copte di nostre libalitas illac
ticas m domd do data e mq h mq s
sup ado xm copte sti dm acceptis
copte sti ondi ydonetatis insuspd i m om
stop mi tf Q n p humilte se minu edebat
to ad gm ydonetd se reddabit fm copte
dni acceptim aliot redudantis copte
dni acceptim mra t simulat efficacitas t
doce do ut ni uestigare mq ni uestigalet
tiate b dicit s bto marth q d om stop
mu da et gra t q d ipo gm ado accepi
qp me minu reputaui qu e n ut du ho
sp hoie se uetum reputat dd illi gra
d sup ms t sudat est s no dn q bto marth
pp om mlor se fear mu mu q qcunq t
qlq se magfiat hoies nt qd se excellunt
mipo qd mi rep epulen Q d mi sui Q d
ad vita sta n gaur se sig s rbie milot
pope milot hie milot sic milot e d se vatd
bto s marth se fear minu q p dm no
q drifor nt se fear minu p ffom pce culpe
p simplicd pce bite p qto pen mudane pce
p ab negom pce pt dico primo q bto marth
se reputauit minu p qfom pce culpe t sua
qd stod est n mqm dr iusto ni fr acti
cor e sui t h e utide tonti qp eu q cuiqe
medi nt a medico mplorue ni ei fr t fine
dcegat t ondu mq pe an uluq cu
n pfectq fuit fru sub educti s p tmto
e an ot smat cresgunt vt on dat uluq
medico sanitti vt sic possit ab cofti t
iusto p gno si ob q cor dic potest sto
marth id corp ego su minu om qp
q no su digno vocad apl q p se su cr di
cere qso pcti ob n ho cetiq di p cgtuit
qu pcto ni fugit t sic fideles ni ce cmat
sic n se minuit ho p qfom sic minuit
apl ch ma p stamen educto t vestra ple
p uedi cpulsio t i ut minuto sui e q
illa s rbus q stanc yporte d stte vne
yporte n ne uidette metli uolut pcti sua
qficed p ad mo sigm se fec una illa i fs
fuit ego appn acclamt cdiuo ni gr i fuit
pcti in fetu p recut dies illa dies et
amarue plenet qu publica fuit cort tuis

qui mit

modo ô no pm Qua et apa/ si ip cordi pcta
Qij ffulci ip melig est ne mi dete fide
d'hiti valet qi cont do 4 cmt modo qp vmf
2. ffidi/ Qcto lcs marcell se fiat mmu p
simpli te Qic audiat n dom dicte/ estote
pdc ucs sic sd 4 sim s. co/ Qu et dicebat
ap nos simplices. ffi dm/ Qu sipliciq n sno
cinato co vii pedat sed marcell dicen
ap 1. cop 2 ut faciat me sed nid uos n dm
ctm 4 sic co fiom/ Qdm d' paulo simplice
q tacta. fluit addo accepat q uolet ambo
et dnes 4 gsfect omis qcdo tq stam
est Qu poss d' sco marcello sunt do poi
id q de bcmm dicgent fa mma fiat
pce meo 4 opa mm 1. sm pd sic dic esse ci
pce qp dl simp dligit 4 ci cilibq cc cuq
si no ctles mlti qr se ipos magficat posse
tacto sed sic fecerunt vani phi sic facere
dyab 4 mchab nri 4 ffi / iudices 4 ad
uocati tales n sic dc ro 1. dnes se cc st
pcites stulti fi f. ld stulti fes 4 sib sto
a sti sunt/ opere dic sua qr stli dma stpi
no mudand ti dica sunt qnes sequentes
go uno ap 1 cop 3 Ei qb vr mt uos
stpnes cstulti fitt ut sic stpnes 1 fiat
stulti mundo vt stpnes sic stli dl/ ut 4 dl
dic p id stulti ffi qu mnc 4 stpi qnes no
t mcti 4 j cop. d si qb estimet se ad sed
no dn qs uc q admo m opcent ci sed nd
q scbic d' qrit q apsl dl est stlus 4 illi cor
uicle q glabiet d' pcmb alicp amiti qn du
qb amb penas sunt ab ea sc dicit 1 mat
pcity mda 4 ob ei qbi 1 ignoti 4 qnqn
et 4 mi dc iudicij ci dmib 4 dicis nudi
bant/ no qd uc vn valent stlti qr stlis
3. pcis q qqa f 1 vcient cruati/ 3o sed mtcq
se fiat mmu p qre pcu pecu et ob sbc
tpalis/ nudi n nudi dom 4 sanq no n po
tat sq vestiq/ ppe n fui d' mdo illoq nudoq
d' qq dc dl qr 24 Qd n d' vni de mmis
meis fcisis mi fecisti/ ofmos dicis ppos
pmpos in dictis ffles fuerunt apli et
cwte Qq qnd' qrit se magficad glosq
appaid p qs gacq pcmd/ no atte dctes
q' dm 4 symon mago a symone petro
pcma tact est/ sic mp dicm/ Qq ita stulti

se honorad pcmd q acq dmgui ni pcmd
Qs stultor qr ile q qrit sibi lgna qd 4 id
pcio ardens uitat/ nonne stultissi est q
p lubrica ciam mcedes 4 p fidi magm
uno p qrit/ nij q si sit cadet ni pcitionem
conet si se pldo 4 stedlq honorat qbus
cu mlti nati est/ Ergo si cora ni lubido poti
sua si p fidi infm quo nos dnimus si
cotidie cumos nos 4 cadit passim
cidimq/ qi est q nos cotidibus stedibus honamus
Qapedes nauce dn agb p nuce cetq qrit
te postaclq ni pdbit no natuity ordinat si est
allcuiat/ no ndes qrit q ni ucdes abiciat
et nos sies d mi se pno sstio mal sumus
go uno vni si omb sij cauedi uaide 4 nos
ne nauce nrm nt pducti ab pdicett nt pcella
te postaci alidat/ nt mcdnt pdam pmata
cdelis adducat// Qcto sed marcell se fiat
mmu p negbo pce p 4 ni go 4 sumus pstio
ma 4 mali pnt p qsq pcti dtegd pnt
cicti simplice dnd/ pnt tpalia sta de pnd
p nco ni vni magnti mi pt se qre pnd go
no magm qpe 4 honor abnegad q pt
si mlti qpe 4 uaide ab negad q 4 4 fote
mp no 4 laboiosu qa ri lingre sud q laboio
su 4 valde ri lingud se mct rpm go sed mdq
du se rpm ob d amore ri lingq/ Qut pfrouc
arguit Qd dicebat n dm dicisse Qmaior
4 vrm fiat sic mmu 4 id qr q vlo vere
pq me ab negs se mct rpm Qq n 4 se mct
rpm abnegad/ mi vocq sunt dd dad 4 se
tcdo qmed qr dc se s rcmd// Qq mlti se
q no sum no se ab negat q cdb pat laborat
no atte de ucs q go illo loco gmq cadit et
cotidi malco ruina gmor pnt/ Qcto
imbices alia actollunt cuco fercq 4 se pnt ve
cop 4 imbibus qdnt/ Qcpe fedat comedis
alia mates qm qet qcoffed manut uallcs
sterbor n qco mag in alia apodie cuco
mag se elubq et vocq cogoat 4 pasti fiercq
Qam pcic 4 gmori plum cau ruic go
stulti est appcre vm nce sic gm sto cau
cadd pb ecuisti nc 4 qi sr cont
pondo allifisti nc uaide// Qdm d' lucfo
vsq pl d' on q qr alossq fuit sto m p fi
dissm lom mfm cendrd Qc ut cum gelizare 4

Sino 2d

Opus fac ewan[gelistae] minister et 3 capitula predicationis

Opus fac ewan[gelistae] ministri
tui imple et 3 capitula predicationis
exercora opa gra q[uae] date nobi
lissim opa e ewan[gelistae] su cui pdi
cad fi no e unle ni pceduat ministe q[uae] ea
ordinet gre q[uae] ne pp e fact q[uae] dicit nt dicit
pus n. ita dni ni fort q[uae] usu logle eluate
se. po. liq[uet] pp dni fere q[uae] ad pnd[ic]u accessit
fen dom sua pdicatoz nicepit ni pp jesu
nuc ni de cpo no n. ve. jd dic edificat sed
despic q[uae] q alio dic qpe no fuit sancto bto
marcho dr opa fac ewan[gelistae] mi et imple et
hnqbq vbo qm dic a duobq nt dicis ut nt
desic ei p fcbs ita qmdat ab excelle cia
fit i vita q[uae] tenuit et ar fulgeria vnt i
doc ita q[uae] seppsit in hjs n. duobq p fcbs ordo
qsstic ita p primud ordinat ad dm et ad se
ipm ordinat ad proximu // No. 5. primo excel
lendat sit in vita p q[uae] ordinat ad dm et
nbq ad se ipm Cu dr ministu tuu imple p
no po vbo i fulgeria in doctrina p q[uae] ordinat
bat ad proxim cu pmitti opa fac ewan[gelistae]
ita qstat opa ewan[gelistae] et q[uae] pm dr de opa
pdicad // 3o pdicatia in septa i dicit p se
i modo p ewan evade et sic dicitur sua
p modo qfinad et q[uae] h' omi bto marcho
effeci sic ~~et~~ leda pliad pabs po vbo ewa
fuit cum cum petro leg tam applicatur
et legendu esse p ed dic // Nunc au adi
stico fidelis d' mysto tuum pmo i dicendo
d tu q[uae] pp et melio e fact q[uae] doce ~~ecce~~
q[uae] p ministe solu ordinat po ad dm ordinat
ad se ipm ordinat ad proxim // Est 5. nodu q
q vel mispo e sic fuit h' pbs po ordinatoz
e ad se ipm fuit au ~~de~~ duo qbq po ad se
ipm ordinat // pm e in diat cum et p
admis indicat qpnat qodq // et tu e
modestia mit et p mo desina mit ordinat indq

Dico q[uae] po plus ordinat ad se ipm p modestia
mq ad hic n. i uiat do po. 12. qm dic
Cu mi ministe me sequt i mea modestia mi
tet ita do totq fuit magnetq totq mode
stq nu q[uae] eliatq vp. no cit esse m eluctatq
eiq cmt magnetuo p liat p alia qui d' ducatu
je. mlu tollectoz et alia jet de mozq q[uae]
10. Et parabola d' filio prodigo lu. 3. Je mlu
diplicenta in adulterio jo. 8. Et qm magd'
q[uae] no pm in pulit h bingne supexp et q[uae]
ei pcta dimisit et ipa p ad pnd[ic]u fe
valde pulc q[uae] tu modestia i uiam
et valde amsui m Ei no apri nt vrgi ita
prim et eliam n. mio mo p nt pnordiat
po et p indic no sic ecq ordinat p modestia
q[uae] s mi hic vtute dom p mitem ab eo
pdim horat pe n. dic jo 13. Si qb mcsi
ministud glorificaud eu pr mb Ecdo
di po qodq ordinat ad se ipm p uiro in di
cit nlq n. e rep in no nlq po e q[uae] mu
tu tom in tu q[uae] ministpto in gnat po si
h' nolut hoes in indic pcbs in fa Ecdo
pucos vlt hic ministo dom mud ispi in
po dic in pb. multas in uit i mactata
h' in mist lit si qb po' ei cmis indua
dd fuit Ecdo uit in mactatoz ducit Ecdo
mactat po' epedme no cupit nt q[uae] sit
polluti sumq et velud eq ad cmis lapsto
eiq ads in mio pdiq no ordim in dr
ast cu multiplicat ord no qoaudum
m. n. mo pp. pl. se leg n. in gon gouo
cad compat tua sua m i tonca diu fuit
in fro in pcatis qpta po e in pollut
damis tymo n. naram romae hic n
solu ait ipm nephariu fi. omi David asperm
et suspeto colloqto ita qd nouo fuerg in
pudiatur qoud eo q[uae] ei q[uae] dat fi suspeta
et vitat colloqem et sempmq qd alia
qoud dimisit eo q[uae] no i ust mre hoes
iudices appcuit n. dat q[uae] romanos
po. repm le fi valde laudat le po si eliam
facebat p pm asperm nt colloqtu equa
q[uae] fecisset actu si indisponit // Cedm oz
ministm tu ordinari ad dm ordinat mi
p duo q[uae] p melius in agodis p quaeat in
in pcbs suspido // Dico q[uae] fmo ordinat

mispo pmeliat i agendis

misit p melliri in legend milti n diligent
reges et principes mistis lu sicut mora tellinted
et posse effem mediantes lu sebr pri ipsi ste
cepti et regi misit melius stulti misit et sy
serdt amp no placet nr mizo ma solis mi
tlin coccilimi bruta leu alepoibus regis
et caribus supem ni uelocis ab elephante
t magtrne ipsi ranne in robed ab aspis in
et lepis t rasu alupis in aud iru auritibus
t olfectu et ab arcmis uram t cattu solis
in ellin supa o aliud et no gaudes soli pri
ellin se do accipti t ad lu ne ordinati
Secdm ad q ordinat gaudes ad dm o collem
su patra in pictis collendie Ille n misit
digna amad no e q p dm mala pcad no
pe lu dicebar apl 2 cor 6 in omibus probi
licamus nos sic di mistis t multa pacid et
no ducpem mistiu mm lis p q apli dem
illis ducupandu e mistiu q no vi pati
ad pte opm Cur n milti q ctu do sunt
t pstt vi si uiri q ad dm clamat si et se
secut madus Cur n piles sic q cu sic
q pt mgm t rubis gosit in solis igne sic
pulcritu sit drena appa fodie q sicutu pla
tu colod e lauda lis sic pulchm igne
adusta sic t multa n ad dm redit no
pcdm agit in ablod cogam Et 5
t bulard no som pacd fonda si desiderada
cu sic nos ad dm redd cui Dico oz di
mistru lu ordinat ad pom Cur cum t duo
p q ordinat ad alem oz bucolon bos ut
eo pporto illm ledat dm e bosicon cui
ut omis posse poveat dico p m p q
ordinat mis ad alem e bucolon no
ut uccez ledat ut illi in iuria faciat
illi male ducat si cq bucolicat t sunt
2 cor 6 nemi dnuet illi offenz ut
no ducpet mistia vrm Ille bucolon si
dos sic bucolicat dm t malignus mistri
sepe rebu dtate in dedecq mistis ma sui
refugiut mittu mistiu sic scolaris dux t
malu magrm t clerici pontifi sumalis epm
dr n in fabulis q cu leo cugi rex aliu fatui
ad affliu quoruss ulcis om vulpes ad ear
cugi foris stact n mitt mitet cetlo ut
tg det edicit illa aut obstupesto e deli

tua
cugi video q ei vestigia om alii minut
q sudem illm iudeo foras egresse lu timeo ne
ora accidisse sic no ausi su intre sicut malig
dom sugir exoam simile t Secdm p q mis
ordinat ad alem t bucolicum cui t ut orbi posse
poveat Ossiu n e bos pris filiis nat eo
libed sdo n dm dat qdd diuitis ut pauperibus
ministrant et sic s cuta cena accipiunt cui dr
illi q pe t p unusqq q sic accipit gratia
talentu illi ad dm stites sic bu disp stores
bui disposteres dur q q ad o accipiunt ad ipse
abus libuit disp bunt cui dr act A d aplis
q nco dur in dignes mid eos t sic dur ei or
cugi t aud una sic et cat ei oi q si n ogla
mutu regna mugi comedit pda sicut gn tris
illis dumittur eo ei t q dcature in q debet
sacd religio q mia t q a suo rege educta
mugi sic eli debet e ignatu pindu si
cena Rege d hor eo nicolai stpiu in le
gend si p clarij t multa alia eo d q si
cto q

De s. philippo et Jacobo. sino p

Dnus honoris et dum
natu dnus p dis et qd
nu ri vt q eo posse suo dm ho
nora uerit t q ei honod se accidi
p mi serit opante do ab orbi ipsi ste
do efficit vt maior q or impedit abigatio
pistrici q alii sanno regi maior Jacobo
q illi fomd alex maior philippo q ira
nt dario t pcet lu d ei dr mmi q sacd
qi vo 5 pmisso destribut apli mox t adhuc
t ab ecclie in sti q q sil scrut in uia t ab
alia ne pcatf q p se in pria Ille n pfect
et dr q in uia d mi milti adornat ter
pria regio dy dr et coronat vo 5 p mo
ecclem mici q sil scrut in mundo cu dr
amici mi dei vo 2 politas p mij q regnut
in celo ei pidr mimis lp se nat t si sti
apli fuerit honorati in sui qpiod pp regi vo
cant amore t ueni in sui qn piod pp regis
familiarte et ueni in sla passiod pp regis
dicetur Mimis ei q o dm honorati p apecu
ta edmte t q accipit in mortalitate et
pcuit pcatem si vt ad o p milti rebeamus
et eos q m possu imitad sudeamus vt illi
ethregio p vere possi ma sic dicamus

de s. philippo et jacobo sino p

Q[uo]d stos mirabiles in q[ui]bus potuit imitari nolui
ad cap. ita ne ro potuit p[ro]ferre // Est g[ra]tia nobis
q[uo]d dicit ita ut sit aptus mites mores acquirere q[uo]d
et nos prudentes do et. acquirere possumus si ceteris no
placemus / Dnia g[ra]tia ita ut intrafaciat acquirere p[ro]p[ter]
mundicia vite sui p[ro]ficere a nocentes / p[ro]p[ter] vites p[ro]ficere
p[ro]p[ter] amore obedientie / p[ro]p[ter] domi pace / p[ro]p[ter] domi vi-
ficatione sui mortis. / Dico q[uo]d ita primo acquirere
p[ro]p[ter] mundicia cuius / sic n. sibi in q[ui]d q[uo]d diligere cor
mundicia ita q[uo]d sit verbum / Opus dicit corde in
diuis / q[uo]d corde mundo / sed oi mundo / ipso q[uo]d mundo
sed oi in mundo / mundo ad[ver]bium et mundo si
fuit et potest mundo / mundo videtur posse ed
in arbore si desecat in radice / Cum sic arbor
procedit ex radice / et sic nascitur ramus de fonte
sic ois in cor[de] mo mundo est ex corde / g[ra]tia si cor
fuit i mundu / i mundo est vi sa / i mundo auditu
mundo olfactu / i mundo gustu / i mundo tactu / et ex
si fuit in corde mundo / a p[ro]p[ter] quos dicit mundo / Qua
g[ra]tia aptus quicit corda mundo / g[ra]tia et cad ex
fuit mundo / mundumque in adon in ipso qua vos
mundi estis p[ro]p[ter] sermones q[uo]d locutus sum vobis / na et di
cto / nobis dicit q[uo]d fuit ex quod mors sue / pab
pre hominibus stari mundu se qui cor / Q[uo]d habere mundo
aspide / In mundo sit non corda i mundo ubi
i mundo et opa / Quo posse ita homo ex mundi
ut ustrad alium / et sic regnum in eis gula
Dic n. ypsid q[uo]d p[ro]dit de venus libido sic loco
sic et ciuo / In orbe in q[ui]bus mibrop gentilia nec
nominat / et to dicit ver i mete refiat / homilia
ad luxuriatis p[ro]ducit / et addit Sic igitur ex alio
spiritu et lignis / sit libido ex ab / aliq[ui] cum
mulieribus romano mare de ut possit esse ca-
ste in illo nidulgodiat gule / p[ro]p[ter] cumo in q[ui]
et luxuria potest ad suscitat / sit magnus q[uo]d
romanus vosio occidit / q[uo]d ita ciuad libid vi-
dit / estatis q[uo]d ratio q[uo]d solete alium et ciuad
i mediate libur ebrietas aliq[ui] / Jannia claudi
et est ciuis apis // Ordo acquirere da ita
p[ro]ficam ad dis p[ro]ficit / Cum q[uo]d i mundi dat p[ro]p culpa
sic alia p[ro]p[ter] p[ro]ficit / si sic da. s. p[ro]p amad no cor
p[ro]p q[uo]dam ais et p[ro]p sit fatum opis / Q[uo]d n. dicit
est impiden spontia / d q[uo]d dic apis esse
p[ro]dendo na p[ro]pos dic so pos sentit veneno
ed g[ra]tia q[uo]d q[uo]d h[ab]ebam amant gnudi et
ebrie venenum vomic q[uo]d i dic ea i p[ro]mit / q[uo]d sto

ptibus dicibus / ieunat et sic ouid acidne ut ipso
at / pleni in ag[ri] se habuerit sic q[uo]d p[ro]ferid foni
me mel / et ibi vetem pelle exponiat ut no
ita nidulat / et tom se reuocat / sic et ipse volens
exueti fi nous ipso / dq ei spete se p[ro]p lauate
i. p[ro]p peccata lacrimas q[uo]d oris effundere et sic ipsa
amant comedere i. p[ro]p peccata amarosa placeti
ad / p[ro]p et dz venenum eum me i. pecti sit
q[uo]d. mirad / Q[uo]d sto p[ro]p arti formam
sic facta q[uo]d tu sic / et sit vetem culpa de
ponere g[ra]tia diuina nidulat et p[ro]dicit ita ut re
pad / na p[ro]p punitz repat homo ad diuam
ita q[uo]d fiat amissa p[ro]p culpa / Cum d q[uo]d pe q[uo]
pa est ad ita si p[ro]dunid gladius ne
det p[ro]dere e. n. reusio ad ita Q[uo]d sic aliq
ut dz ag[ri] acripi de q[uo]d sumq omne q[uo]d dista
omne q[uo]d homq sit in bois ne sit in bois for ne
sit in bois. g[ra]. / Eq ad ei gladium p[ro]dua ou plam q
p no e deponidu q[uo]d du ve pecti ipsima
amicitz reparam / a mo alia in maiore / Cum de
d d peto / et magd / vn dos dic in pb Q[uo]d
alicet ingenue ita fit sit i. q[uo]d p[ro]p eratt
conci fit p[ro]p p punitm i ita reparid peta
et aspice vice lege in legenda sit / Q[uo]d te
abstrae / quae eadem quae ne fuit sit / na p[ro]p
eq ningi mete de Joseph / Jerlin fuisse a
tyro Ver-stum / Ado i quit dia ita p bon
obedie / mlu n. p[ro]ques sit reges amat suos
bu obedientes / et eos s. uelde facunt familia
res / i ut ita no dicim. sui p ati / magd tu
fuit regis galiarij / Cum dos dicebat aptis
ita no dicit uos suos p atos / q[uo]d sui negat
q[uo]d facit dos eq / vos au dixi amicos q[uo]d
q audiui apre in no se uob / p eq mito
te obedie q[uo]d me uocate p[ro]ui estis / q[uo]d
preop me p[ro]ut ibi et q[uo]d me no dicling p[ro]p
sit dicebat eis in Job / atti mei est si fratres
q[uo]d ego p[ro]pio vobis / Eq q[uo]d obedie nolit gusto
pm sit / Cum d saule rege q[uo]d q[uo]d obedie
venit d regno deicti fuit lege Ysto
q[uo]d ad n. in obedia e suc pem in p[ro]p
dicit dq apud o Cum p[ro]ui ei ei plicare
sua / mdi ad judicia da / n. mirp q[uo]d aliqui
p[ro]ques vonzo fos p[ro]os bellatores q[uo]d obedie
dicerent / reputates se gusti in / vel de
q[uo]d p[ro]p sit no obiqad maidibus / na pulch
rima dictator nolu mq fin / nolite q[uo]d ad

propaganda fuerunt parentes genuerat qui in suo sinu
nutriverant quem libris imbuerant quem armis instruxerant
seu forte ipsum amarent pro defensione
sed non suo iussu sed sponte contra hostes fugat
auctore reducere occidi mandaverunt. Ergo si sic
in obedientia hostes punita et aperte in prospero [illegible]
punita [illegible] dominum. Ob quod cum hii duo tempore
non solum observaverunt domini praeceptum sed ipsa
consilia quae pro morte eius in fletu sunt narrante
ut legenda recesserint ab eorum observantia.
Quinto acquiritur per donum patientiae. Seneca. Nullum [illegible]
[illegible] malorum collectum et [illegible] si [illegible]
placatur nec est [illegible] alium [illegible] silentium
post quam assistit in prosperis et refugit in adversis
Salomon non se decipit amicum suum nam illa [illegible]
quod ad prosperitatem non fuit [illegible] et adversis
sed quod [illegible] plus magis facile amicum esse
cedunt quod in adversis alii non placuerunt. Ecclesiasticus
possidet magis etc. amicum in temptatione possidere
illum et non facile credas ei. Seneca. Non est enim
[illegible] in vita placatum [illegible] quam illum amicum
[illegible] nullum magis [illegible] compendium. nam et philippus
rex macedonum acquirit valde libros sicut aliquos
quos sic amicos credebat quos pecunia et donis
sibi familiares effecerat [illegible] non
temporalis [illegible] est pestifera [illegible] amor [illegible]
[illegible] nec magis [illegible] hostes [illegible]
fuit amicus dicitur. Sed ergo potestas [illegible] apostoli et
aliis [illegible] morte [illegible] placat amicitiam
sicut in veteri lege [illegible] in [illegible] Sene-
ca [illegible] Abraham [illegible]
[illegible] et [illegible] placatur amicus
[illegible] esse et non timet [illegible] miles [illegible] bello
[illegible] sicut illa [illegible] reddenda [illegible]
[illegible] quia quam [illegible] quod [illegible] genere
[illegible] respicit [illegible] impossibile
et [illegible] non est ullo modo
timendum. [illegible] in [illegible] Dico autem vobis
amicis meis nolite timere eos qui occidunt
corpus [illegible] non [illegible] occidere [illegible]
timete quam [illegible] et corpus perdere in gehennam.
Quarto acquiritur [illegible] per donum miseri-
cordiae [illegible] pietas ad pauperes [illegible]
[illegible] placat in [illegible]
[illegible] [illegible] [illegible]
[illegible] igne [illegible]

[illegible] non [illegible] quod [illegible] rubiginem
[illegible] mei cordis absorbit [illegible] cor [illegible]
[illegible] frigidum igne [illegible] non mol-
[illegible] et [illegible] et [illegible] ut [illegible]
[illegible] et [illegible] possit [illegible] igneus
nos [illegible] rubiginem [illegible] peccatorum
[illegible] monebat dominus cum dice-
bat in [illegible] facite vobis amicos de mamona iniquitatis
ut cum defeceritis recipiant vos in aeterna tabernacula et est [illegible] pauperum
est regnum caelorum. Ergo vos [illegible]
[illegible] in regno caelorum [illegible] si [illegible] volatis
[illegible] vobis [illegible] ut a pauperibus [illegible]
[illegible] de mamona iniquitatis id est de divitiis temporalibus
possitis facere vobis amicos pauperes [illegible]
regum [illegible] ad regem [illegible] non [illegible]
ad [illegible] vos [illegible] accedunt [illegible] in [illegible]
[illegible] sua [illegible] amor et favor
ad regis [illegible] accedere [illegible] non [illegible] vos [illegible]
[illegible] temporalia bona ut accipiatis [illegible]
[illegible] ut possitis accipere summum bonum [illegible]
[illegible] mercator in mundo [illegible] non [illegible]
[illegible] pro [illegible] et [illegible] argen-
[illegible] et [illegible] temporalibus
[illegible] comparatur sunt [illegible] Gregorius
si consideremus [illegible] quae nobis
promittuntur in caelis vilescunt [illegible] quae habentur in
terris. Ergo non [illegible] dare aeterna [illegible] accipi-
[illegible] eterna [illegible] finem [illegible] mensura
[illegible] remunerantur [illegible]
[illegible] metet [illegible] in [illegible]
[illegible] non [illegible] sed [illegible] admi-
[illegible] plus [illegible]
[illegible] cumulat [illegible] multa
quam [illegible] paucam mutuavit [illegible] dat [illegible]
[illegible] ad [illegible] dat [illegible]
[illegible] reddit [illegible] dona [illegible] regum
dat non aeternum [illegible] non [illegible]
[illegible] non [illegible] possit [illegible]
[illegible] pauperibus
pauperem [illegible] pauper [illegible]
[illegible]

Sermo Secundus

Venite filii audite me.
[illegible]
[illegible]
[illegible]

nitu n. dubitat ec dr / q sic do petru et me
dreā Jaco et Io. nr no et matte u locum et ad
se reposuit mirauit sic et aplos ceteros eucaristiae
na et d philipo eos esse hr. Io. 1. q dr. ihs
sic me / qt ego ut e hr et gsne d eos vo
cat. dic do et ipsam dcte filij audite
me i. ecte po me meqz audite ve poti
sic sunt / ve dm et magrm / pnā vob do
ea facit // Primo n. iudic sunt benuolentia ut
facilis ēgnt // 2o mitat ad vertz et a
culpis pdo pdonet // 3o mandat obedientiā
q m grā qpleret / opus quingent h ea
qz ad sedē dū benuolentia allicit / vera disp
si obedie pficit // Not ergo primo dū benuo
ci dr filij nt est in omibz maiā amōe
filioq // Secdo not vocatio ad veritatē sū ieq
q a culpa et a vita pecca ei addit / dicte
Q' e n. dicte / in aplis sunt ad gn
accedē // 3o vo not iuitatio ad obedientiā
in q ipsis pficit obedientia du ho ihūq ei
i mo ihūq dicto ipsa n. tm tēgēs alij
dicti ei dicad me / dicit ergo do ihs. dicit disp
suis dicte filij audite me // Est 5o ridiculo
q ei sit aplis dicere debo ad plas ad dna
redeuntis ecis dicit do ad dni honor suppor
cantis qz obedie do / ad mala qz om collimat
qm sequido / ad pauptē eterni et pelia q eq do
ad pnia exortis ad pcis appiciendo / dico
q primo debeo dicere ad dna redeuntis ecis
dicit do nt fig do na et dic i act q petri et
Io. aste delicat in ceplu ad honor dominū no
na et ēdi e q sic in illa ho sic ad omis
hos ab aste delicat in ceplu / na et d ipsi do
Jaco. dr q ipsi excellentis sue sta. e dicit
ali oribus nuptij est qz sublimatio similiū
ipsi q et sic dm dos fuit d ipsu aplorū
om pi mente dm ds sponsis est q a poli ego
alij aplis gre debite de sta stare mis dicit
ibi genua flexis in tu orabat ipsi pro
de ei genua nudiente dum ita commendat
nos qz ad hanc dna redeuntis et oronom
decuerat y vptam in pie ei dr dicite ado
rem et procedamus in do ep di n. que est

dns q gulnat et regit / si a nobis pi eius
si oues pasce eq / ego dicite core adere q
mte et core et plorem coā eo / ego pecorā
ē credatur ego bozp emissio / ego pecorā
eq tū pissio / et ego omi ipsum mercē
magis ueh dia ipsis bonis q ei petrus
sic mitiet sic honorauit sic dona offert
mceplis sucp dorp i mo dnum pessorp
qui ecte fugunt / ad ecte rei q trepuit
et dona nio offerit / si po si pit ab eis
auferit q diuiti possidet / milites
n. uri quo vendendū ad ecte id et si aut
illuc vadit vendendū dominū adhere
o sima sulatia qu tam leta fane gem
floccat treno regi / aq nt petri possi
det / et illu vehi dnm adorad / aq ipsi
oi q est / oia q sunt / et oe q ego rebus oibz
possidet / si ego p ipo opo sic spondo not
q sic nos eu ut eruberis et adorad qp
me / sic ipe in mdte vra / ei om qui veridi
dicit nos / nepio nos Q' mq me erubuerit
et sermones meos coā hoibus / et ego eru
bescā eū coā pre meo // 2o dicere debe
mq ad dni iugi supportatorū qz obedie do
ipsi iugū leue assuptū sū aplis qn vera
ed dom sue secuti sunt dudum n. dni eorū
qm tollere iugū meū sic nos iugū n. m.
et suave et ho. n. le / ad ipsi 5o iugū ab oibz
assu dū et iucat do qz 2. ei dic dicte ad
me omis q laboratis et honorati estis et ego
reficiā vos / Nos 5o q laboratis laboribz
mundi et honesti estis onē pcā et ego refi
cā nos dulcedine spiritali / no ē dnt nro
pecores mistri laborad cū tingo ab eis
dicta sic amonysius pe et ea sil pebē
ga. Q'z no videat q laborat lucrosi
qm autē qm sibi et mundi ū sic pecia ecci
no senuit fructiq dissitis pebēd qz colder.
i mo sepiq alte cancat / ipsi ab q mos
s instat no senuit epleteq dū eos in
ignio et eq 5o iussit et illi i pmitas q
incidne sic autem alienat ut ipsi dolores
no se nosset / 5o iussit 5o in fimi est pecores

q cu in nud labor dimant / sic alpitu sut
ut cu no sciaut / s vocet dicos illa illa olim
pena q velit nolit apiont oclos mocla =
ups et cocatilut pp no molnos su pali =
aco / inbiu u palicat mo no sentit cu
sit ad cu tusle no possit / s ci i fualis
illa pena n̄ia repuamus nolis nolis cu
pp ad mibus redibit / et cu ce mete vigisse
xplabit / lu dici sr dapri id · ygassio
simus in via in igront et pdicpio et am =
bulamq detis diffiles · via aut ds igramus
i· sud nolus et si stimus d ca no cunulso
an illa cu da hom assuamus cu aplis
scs mgu ds sutiue hons leue q no guatt
s alicuiat / no d p mit s repeat / no ad
mfhu migit / s micelesto pritz sursu
volsit / nd sulp q pone muc i duem.
sic auilus c / cu sic magom volans cupis
su gs ut adid surgt puit ut in ada sc
acto lic / ec c nole q qto plus d pendit
one ut cuto volat melus cu / sic c et
d'hond du / q q plus d'eo curpit ad
3 · porta du sit facilios se reddit / s° ware
debes ad malorp om collums · pom sep do
x n· in crute passo sic dic aps / pe et uos
ead cogitacio armam / du hi sit apli
pacie ci picla ptundere i gru mod
cu dno cunuert / sic co co4 legdis / sede =
bat dom damse q c 16 · si qs vult
veire p9 me ab se et tol· c° s· et s· me
/ iten vc se ipm abnegare q sei modo
px c det no ferdaut / et cu mudi mit =
la p cu amod pacie tollent / s· n· in =
si siles ligms secum q in igne si
ponat nllo in tedeo qsume / peli sit =
lamad qpunqs netusti si in igne fuit
posita / no som no qburit s i melius
renouett / ddonas ut sr / et tute sor =
timus ut no som igne no ardeat / s ut mo
ao calefiat / sui g° usti ad mom auri
put igne lis si a· put occidi s no put
illa cluene gstu / sic aurp i fornace ps
et lissi / s no i pondo et collos mumi

ut caqpit i mo durp sit pulous et plo drlis
du abigne i plumak / ve paan silis eda
geme aq si tacta suid in igne posita no
sudebit / qt ut e q nocd possit hoi pacis
qt ad mom ~~m̄dens~~ mendie qto forius malleis cu
dr tanto ampus solidat / et q̄uā qd ho ettho
simus siles solis q q°cuqs vcto agitat
sim illa inpulsu mouent / no c q sustodat
sea / mo dla i mo u sig / s ad nichil madue
summe / ut sico gnimt / ut sico coppint
qrto veire debes ad pimp et amentz · x·
sp xpm or relinqdo / q u gi sti fecq ut
apli / du axo uocati fuert / tu pe ts· iom
c / vt in diucs sic sed / miles / u ego paup
e / lu q c 19 dan c i ~~incuria~~ inuenj illi diui ua =
de et vedc o q sts et du paupibz et sed
esm incelo / et vci sugic me / no possus
sit dices esse in celo et terra / s nucc oio
c ut q si duies c / illi sic mis et paup
sbq in pole mepe ut ad de dicijo ad debitz
tustat / et in celo et meia appetit glosm
pytagoras phus cu ad stud vadet sua d
vilia q s / cu p9 mta tpa prim repetiss
et omo possesiocs sitas destab et in
culcas duet / ut ad qsstatis uo i q
stluy et poruisse u p9 ipe pesset ~~...~~ quinto 4° · 4·
veire debes ad pmi gocellente vel prmtz
haudcando / ad hat n· i uicam adno in dic
iudicij / qn sit cu om · q om ad mdi 9° s°
gaco / om milop disfussio co mo q° dr· q c
29· tunc n· dic dns hijs q ad dxtam eis
erut / veite buidi pr· m· p r· q· ro pac
ab o· m· o vopo dulessia / vox desiderata
vox diligh laudabilis / p dica vox leci pec =
catino / veide tus alis ma° de aco rete do
veire ome bom ando · veito marte et
du pula fuge dolet / et veide lucta sppetuu
i mmng amdo / ludei priis mei · i · ludei
aptio meo / no ludicio cptali no ludeuc
cu sstuli / s q c magom cedali / veite igi
et popure regnid no vaum s veite / no va =
dat s plend no gsractit s simult spi =
du / no ghaphy patulu s paci° et geru

no momentaneum sed eternum [illegible] ad [illegible]
[illegible] [illegible] [illegible] nullum [illegible] possit [illegible]
addictum [illegible] [illegible] de mo[n]stris [illegible]
[illegible] [illegible] tulliane possit ut ad me[...]
[illegible] [illegible] sit [illegible] [illegible] sic [illegible]
det [illegible] du[m] [illegible] vocant[ur] sic sit falco du[m]
[illegible] [illegible] [illegible] sic sit [illegible] magnum
[illegible] [illegible] vel ad aliqu[a] [illegible] [illegible] sic sit
[illegible] du[m] [illegible] sue ad[...]senit [illegible] [illegible] lacrimas
dulces effundit / O gaudium [illegible] [illegible] ebriat
[illegible] [illegible] [illegible] et cor [illegible] [illegible] [illegible]
nec oculus vidit nec auris audiuit / nec [illegible] [illegible]
[illegible] [illegible] [illegible] [illegible] [illegible] [illegible]
[illegible] [illegible] in igne eternum [illegible] [illegible]
et [illegible] [illegible] ~~[illegible]~~ [illegible] [illegible] O quorum
[illegible] [illegible] dolore [illegible] [illegible] [illegible]
clamores flent et [illegible] lacrimas [illegible]
[illegible] a [illegible] [illegible] [illegible] [illegible] [illegible] dul[-]
cissimi [illegible] et [illegible] [illegible]
et [illegible] [illegible] [illegible] [illegible] [illegible]
[illegible] [illegible] [illegible] et [illegible] [illegible] [illegible]
[illegible] [illegible] [illegible] [illegible] et [illegible] [illegible] et
malo [illegible] [illegible] [illegible] [illegible] [illegible] [illegible]
[illegible] [illegible] [illegible] ad [illegible] [illegible] [illegible] [-]
[illegible] ad [illegible] [illegible] ad [illegible] [illegible]
collatio / ut [illegible] [illegible] [illegible] [illegible]
[illegible] [illegible] [illegible] [illegible] [illegible] [illegible]
[illegible] [illegible] donate [illegible] De inuencione sancte crucis sermo

Signum vite est lignum quod [illegible]
[illegible] [illegible] [illegible]
[illegible] vita est [illegible] nobilissima [illegible] [-]
[illegible] [illegible] [illegible] [illegible] [illegible]
[illegible] [illegible] [illegible] [illegible] et [illegible]
[illegible] [illegible] [illegible] [illegible] [illegible] [illegible]
[illegible] [illegible] [illegible] [illegible] [illegible] [illegible]
[illegible] [illegible] [illegible] / [illegible] [illegible] [illegible] [illegible]
[illegible] [illegible] [illegible] vita [illegible] [illegible] [illegible]
[illegible] [illegible] [illegible] non [illegible] [illegible] [illegible] est
[illegible] [illegible] vita [illegible] [illegible] [illegible] esse
[illegible] [illegible] [illegible] [illegible] [illegible] [illegible]
[illegible] [illegible] lignum vite est [illegible] [illegible] [illegible]
est / In [illegible] [illegible] [illegible] [illegible] [illegible]
[illegible] [illegible] [illegible] [illegible] [illegible] [illegible]
lignum vite [illegible] [illegible] [illegible] [illegible] [illegible] et
[illegible] [illegible] [illegible] [illegible] [illegible] [illegible] [illegible]

[illegible] [illegible] [illegible] [illegible] fuit [illegible] [illegible] [illegible]
[illegible] [illegible] in [illegible] [illegible] sufficientes [illegible]
[illegible] [illegible] [illegible] [illegible] [illegible] [illegible]
[illegible] [illegible] [illegible] [illegible] [illegible] [illegible]
sufficit non [illegible] oculos clausos [illegible] non oculos
[illegible] [illegible] [illegible] in domo [illegible] [illegible] non
[illegible] radios sue lucis non inmittit [illegible]
[illegible] [illegible] lignum vite est [illegible] [illegible] [illegible]
medicina [illegible] [illegible] [illegible] [illegible] [illegible] [illegible]
[illegible] non [illegible] [illegible] [illegible] [illegible] [illegible]
[illegible] [illegible] [illegible] [illegible] [illegible] [illegible]
[illegible] [illegible] in [illegible] [illegible] [illegible] /
[illegible] vita [illegible] naturalis [illegible] et [illegible]
[illegible] [illegible] [illegible] [illegible] lignum vite [illegible]
efficaciam [illegible] vita [illegible] lignum vite fuit . i .
plantatum in medio paradiso [illegible] [illegible] et in medio
lignum vite in medio mundi celestis [illegible] lignum
vite fuit et est plantatum in medio paradisi [illegible]
celestis [illegible] [illegible] [illegible] [illegible] ligni vite du[-]
[illegible] vita [illegible] modis [illegible] [illegible] / prima modo
[illegible] secundo modo culpe / 3° modo [illegible] [illegible] [-]
[illegible] [illegible] [illegible] [illegible] [illegible] vita est
vita [illegible] [illegible] quod non est [illegible] [illegible] et
[illegible] [illegible] [illegible] [illegible] [illegible] [illegible]
[illegible] [illegible] [illegible] [illegible] [illegible] [illegible] et fac[...]
[illegible] [illegible] [illegible] [illegible] [illegible] in [illegible] [illegible]
[illegible] [illegible] et cor [illegible] [illegible] ut sic [illegible]
[illegible] in [illegible] [illegible] [illegible] [illegible] [illegible]
[illegible] vita que [illegible] [illegible] [illegible] non [illegible] [illegible]
[illegible] [illegible] vita non [illegible] [illegible] [illegible] et
pallida [illegible] [illegible] [illegible] [illegible] apta non ut
videat in [illegible] [illegible] que fuit [illegible] [illegible]
est [illegible] [illegible] ut [illegible] [illegible] fuit
[illegible] [illegible] [illegible] [illegible] [illegible] [illegible]
et [illegible] [illegible] et [illegible] [illegible]
[illegible] et [illegible] [illegible] [illegible] [illegible]
[illegible] [illegible] sit ad vitam [illegible] non [illegible]
vita [illegible] et longa / [illegible] [illegible] et vana mo[-]
mentanea et caduca [illegible] vapor / [illegible]
[illegible] [illegible] fumus [illegible] magnus [illegible] [illegible] [illegible]
[illegible] [illegible] ad [illegible] [illegible] evanescit / sic est vita [illegible]
[illegible] [illegible] / modicum [illegible] [illegible] [illegible] [illegible] . i .
Que est vita nostra vapor est ad modicum [illegible] [-]
[illegible] / [illegible] [illegible] est [illegible] [illegible] nunc vita [illegible]
ligno vite [illegible] [illegible] [illegible] [illegible] posset /

tamen quia mutuum est
ipsum in quodlibet radicalis et non est de medio
et ideo humidum nutritum
et humidum radicalis et nutrimentum humidum
radicalis dicitur illud et quia radicalis se terminat
ad pars non quia quod sua quia vinum vel cera non
per et quia in fine resecatur et quia hoc non vinum
quia non est et ideo dicitur radicalis quia sicut radix
et primum quod ducit in et quod ducitur totum arboris
sic humidum radicale totum humidum corporis humidum
nutrimentalis et illud quod quantum est ex ab
quo non est de cetero in corporis sed est in omnibus radi
calis humidum color non sunt 16 quia in toto
corpore corporis ad esse non possit
ad illa radicalis humidum et quia ex dicitur
dicitur in parabolis humidum humidum nutrit magis
in radicale agit quia dicitur in nutrimento lom
ut sua habet in radicali quia nutrit et
corpus nobile in lucerna in est lucernam
et oleum alienum in bibitur et ad oleum consumitur
lucernam et ignis antecedit lucernam et sic
corpus quod non oleum aliquod in bibitur et illud
corrumpitur et sic radicale humidum oleum consumitur
lucernam sic nutritur dum ignis agit in luci
nam quia oleum id in bibitur dum consumitur
oleum propter illud nutritur quantum et propter ignis
impedit ne ita cito quantum lucernam nutrit quia
oleum id in bibitur et quia superius quia superius est
et lucernam quia hoc radicale in corpus sicut pro
et dura sicut et quia superius quia non radicale
non per illud reparatur accipere quia ut aut omnis
di si reparari posset esset corporis ut nunquam
vetus lignum si vita quia dat in meo pado
habet vinum radicale humidum et reparandum
cum si ego non praesset in pado stercoris
de ligno vite corrodere nunquam in fine suppe
ut vinum semper deficiat sic dicunt doctores
quia si ego praeset et per dimaz sumam
non te nocet nitere dico cum aliquid vite
separantur in illo quod dicit dum assicu
vinet cum dicit ne forte mittat manu
sua et sumat de ligno vite et comedat et vivat
in eternum et dicit dominus dei de paradiso adhuc ignis aliquo
vite separatur cum amplius per alios oculos sumitur

radicale reparari non potest non tamen hanc nominat
non per dima sumitur sed per de fructu ligni quantum
curatos quod non in et quia dilatum nitetur
quia revertitur sicut hic et cada magis job et non
revertar ad te et quia non. nunquam aut non pau
cratis dicit non per sit lignum quod sicut dicta sumi
cum quia quidem modi et vere et tunc deficit lig
de quo dicit si hanc vitam tenere non possum sic
quia per vera vita et non possumus // quomodo de
clya et enoch possit quidam aliquo de ligno
illo coedentes tunc tunc sicut in vita
Sed vita et vita spiritalis quia vita vitae do
sicut non ad est vita corporis sicut et quia vita
est et recedere ita corpus mortis sicut dicitur
distet ab ita sua vita pulsat non quia ad
vita non sed quia ad vita sicut dicitur non
dicit hac quia vino et id non corpus vitae
non est quia ego vita sicut vino si
quia non non deo si a vino quia cum vita nobis quia
ita non vinum ego non lignum est nobis
et dicit ligno corpus id stip quod bidum lignum
et quia sit unum quia et lignum et quia mittit aliis
suas sicut dicit id stip quia lignum stulta for
stip cum sit in quo lignum vite id deo et alia
oculum quia sunt ego ad lignum quia ita adam primum
ad mortem et filia eius vecit in paradisum
iussit et de ligno vite quia prius stulte peccat
cum illa paradisum custodiebat ut illo arbores et hoc
ita quia deo cum quia quia lignum fructum fuerit et
per eum stulte recipiet si alia dicit quia de
illo ligno sunt in quo adam plantum et eius lignum
accipit et videns pres modum videt vin
vanum arbores ad cum eius plantum et pre
dicte et eius et in arborem magnum surgere
quia stolam in cadit mandatum si in carta domo
sua ut hoc lignum ponit non vertit in
ut magis ut in vertebrat et sic do volere
fruit et in quia loco quia ponit ponit et
et quia lignum et fructum ponit dicit ego ligno
fructum et quia quia magnum dat
adeliti bonum quia in sicut quia ac regis stulta
du ad stolam vertit in spin quia lignum quantum
non sit id tuum volunt si stulamus mutamur
quia in illo ligno dat ad suspicio et quia mors

regum ipsi depingere, quod ipsum eis audiuit id in
et studiosum de deuotis iussit. Et ni statim et dimit
passione sua exiuit et ibi pistima fecit et quod lignum
sup iacuit et ubi ad ipse monebat et quod pima
in eis et deseruit sunabat quia ipse in fine
sic dicit. Ego v. Cus. Cum exposcis dum hoc lignum
bidisset tum acceptum et quod a cuius dum pauc=
cuit. Vinum dixi quod longum est. Vt quod ad fidelium
est aperet. Et ut coire me lignum in meo mundi
placentis sic quod rerum et publicum dicere esse
sicut. Ob quod cum et ni pe dicere. Et quod est statuere
et meo dicere. Dignum uocat ut quod per statuere
et meo omnia parent. Ut a meo ad coma
et ter cum tuo sicut fidet. Hoc est lignum uice
in quo uita mundi pependit et quod uita omnis dedit
quam et in se. Sed cum hospito nulla uita quod uinc
in quo suspensus spes enim olim sic adeo spectabiles
mundo delinuit. Vnde de illo dom. Io. Quia Moyses
exaltauit serpentem in deserto. Sic exaltari oportet
filium hominis. Ut omis quia ciuitate in illa non potest
fieri uita eternam. Ipse omis non uita exercere
dimittit. Diabolus enim cassa odorem quod quod ab aspectu
non potest sic quia bonum eius. Et ecce dimittam eos
ad nocendum. Infirmatus enim. Nimirum ei quod statuere
reparet dum. Suppuit ei omnis ecce omis ei et diuites
et diuitiis autem illum adorn. Et exaltauit mundi dom
in eis pependit. Illum unum hospitem quod quilibet
in eis omnia est. Contra me et dum et nisi
signo confide et cuites. Quia ei uexillum sum
est fortis. Vrsus illum et uerit. Et quod non sp=
nedet. Dic et ni hispo cadet quod nihil unum et
illo id est uexillum quod omnis potuit uiuiad
aut cordi aut capi. Sum mo dum quod dum quibus
sol. Et quod timet. Et alia signum est sed meo
preciosis alle nud cola remansit alleso. Et hic et
eos sagitta lectulo et percussi. Mau m et eos ex=
pinuisse quod ad hospitem longe se fuit uiri quod
calcus mortem culpe in eis. Et dum et quod
mita in uerum legendum. Et dum est in uerbo sit
pelena natura hispo. Et ab pudium uaide
et pulc. In legenda et si opori et sic opinc
sic pulc. Et quia dum timete signum est
nat et iulium in pacor dic ad hospitem pu esse
et in alle magicis nugatis hic et hiet. Abponere

magisto du libro arte appuit et dimones
mox uersent. Ille omnes du se ecce sonaff
et ille mox auffugisset. Magisto redeunte
fum rediuit et ipse. Sic fugisset ab eo quod unic
cui ille mit et mox sic omnes dimones sic
hospitem est. Ad uita e eternalis et hi
uita summa uita sola uita uita pacifica
et sera. Et quod sit et uisio dum cum magi
appi. Et appuit uita in me et eos appetit
cum ipso in gla pe. Cum apuit et fons
uite et dom. Io. Ego sum uia uitae et uita
uia ut mdp et eos uitae mpp cepit uita
et pmisis. Et una diuitiis uitae dore
uita refiacis. Et est magi uita etna ut consistat
te um deum in quod ministri illum om. Et est quod
no cognoscere uie quia abstura sit cognoscere quod
opera ut uidiae dom in sua con quia et sumo
et pulc sunc dilcat autem et au dulcissimi
stay uita et ni eis coligno uie quia e ni medio
padi ut possit ab alio mandicui. Vn Io. ult
et. Locus Io d urbem cui dicit in medio plateae
et coiuncti fluuis lignum uite. Fluuium appla fluuii
dum uite quia copiose ad mom aq fluuis redudat
et sos. Ps fluuis impetu lea scaie ciuitate dei
Ip. Fluuid d uit et fluuit aq uiue. O sto q
gla coelum ligno uite tuta. Si no sustinbit
cad porco ip ut aqua ut pustu marino p
et ipm uie lignum d uaqi in canam ip ad
et d gustandi dulcissimi ut illo d gustaro ut
fomestar et sit in celum ubi est fluuio=
nes quia gustat dulcis sua et secula stupida
nta post d gustans dfructu et lignum de
in come. Et unde illi qui defi sit et fruc
et dl. g. m. Comede fili mel quia bonum e
et fauum dulcissimum gutti eius. Et id um quia sapi
et fuit ab hospite ligno uite ni fine pudibu
uita glie. Et ut et mete dat pnacus ecclie
ubi est uita sp modens et mos sp uiuens
uita cancet et mos mod nostros uita mu=
talis et mos uital ut dic. Et o si sunt
peccato mpl qlia se passt. Et quia fr se
no d a pcune. Et quia ge su nis pollutae mod
no fetiere. Et tance. Et lacune. Et quia sunt
de suri. Et sunsia fame et sti modo sa

† aspectu eis sunabat quia ab ignis

Sermo secundus.

Omnis qui quirit invenit

Ora quod dilige[ntes] a diliti pl=
licare qui. Cum pliciare cums grie
lepsoluti/ gallus vinculatus/ ceus
fonte ag p 4 leo ctu/ helena s gracem im
qr om fidei amare et ecce ecclesiae dili
gere ma ea q quirit 4 qui quirit invenit/ Gom
magd. q qr pliciare dom q quirit et magis do
pendant upm invenire q quirit/ Gom. ad hi de
et appz i magis q ubi ~~[illegible]~~ invenerunt qr quierunt/
dns dr. ois q quirit invenit/ lege christo 1
secuis cp 4 ni ~~[illegible]~~ hi vitt mplicia se
calcb/ In vb g primo fm christo non
mave duo f labor deuoq arroma assuper
qd fustit mi quendo ois mq q quirit 4
qui laborat velis fructq qui invenit invenit
mq/ Bosp n laboq glosp e fideq dr
supre. dicamus go ois q quirit invenit/ vm q
ho fepu d mucdo agit d pla i ucdo
hic agat/ est s hi no dn admiraz mi fico
qr e ad eq mi lucro est vana/ e n. vanum
capalo mi vere eq mi e ad eq mi lucro est
mala/ e n. mala i vere pcm/ e 3 qd ad
eq i lucro z ho/ e n. vale sub ho lig nio
i vere dmitu/ hic q ad res e cartudo
lama e et eclib res e ois qd spicas mdi=
na/ ce ois tpalis sba e iste ad arti
mone ba mi e q qi cor mplcb no pe/ vorie
vanum e q rem no pe/ s cor mdi cor
quanti no replet qr alicer no mi plcbi
pcma/ in rebq e mdi nt sta se ei mo
ce ad te vere q ho mendo e anguilla
n. qro fuvis sugit tuto velaci de=
mad eclibi. se e mdq qro pli amar
tuto cimdi vere 4 se o suspiro ne
pdat 4 ei pdic mlti eqs dlcr qodi
mi lucro n. nr tepliat ofr sic sopm dicit
qd tu dicit sqmdo dicis se et cedit/ s
tu vgulat lacus se et vacuit/ ob=
duces ei dicit nt se ampo aqiet celib
suos 4 nt i vere dimitte n. ei mlti se
qcgasse cedit ad vere nre mdo nt p hic
in venit n pcti tm/ q pp diras omisit
pb. dirtauerit/ sopm sua nt ni ic di multi
sus/ Sepe tu dnus mdi ei q velit nolit
sua dimitit pb. testamentz ar 4 15. e q. et
Gom lic sp d dimitte ho magis q mlta gs=
gaudat tui dno dns sulte hac nocte repetet
anim tua cuic q tu p aspi eq erit/ Qr pfecit
dimitte dnd/ nmo ctis ei ei mpio i hq ad
ustmd/ Qd d n. fuit vt dr q sopmatur se diu
debd vinc/ et q pp lgta q sopmandat vita
gs asp mlta mdo mi dpti e pbra pmocoh
Qr p fuit dimitte q cple et delicie/ no lib at
hac amodo/ no dfcdit a vinc/ no amici
pmit aferud/ Ecce o res ata et i vero
no eq e vana s mala 4 tal res e pciz s
dm nt pdm/ nil nt. n e cporibus rebq
malti i upm pcm/ cum nil pcti mag e
pcuc hoies 4 laborat i vera delta
cumis/ no ac endences mord ~~[illegible]~~ parcy q se=
tolb/ q cryoie q/ q tpimo/ q amaimo sic cri/
ria sibom q pn 4 copiosu nodar dicitur
ecc. n. lustrui mq vmisa aio no vc gs sem
mipicto stili 4 dlore mp dencu 4 i vere
mdo amaricid mlieri lucifiana q lagq
senaroq e 4 sagena cor et/ Cuicla s mag
et/ no vla sus mistia q mdo amaric
4 ei dc supcinsi hom cogcor n ho/ q
mlier luxfima amaricid mdo e/ Qr pc
qr lagus e sagena est cuicula e lagoca =
pmit aues sagena pisces cuicla hoies
mlta esta sic fovia accipit aues/ mlta sa=
gena sic vio pisces sic hoies ac tralsit
luxfime mlres/ Qr ho fand mi tuo pisto
e dic q ide se/ quid mq plaq do effugiet
ell/ Qr aur pcor e capie abes/ no e aui tue
ee et sphere dore/ fcia luxfima sorpiorb
mod sp o hom pcta nt e n. vc dc
ijdq mi cor mlieris q mcuiu no sagittet
cor hois/ s qi afacie colubri 4 spectie
fugi du eis e a facie mlieris/ s. vlt esse
laqumat/ sic fugi helyas a facie q est=
delis/ et e ad qsilia q dac pud. n. dyoi
nisq sapie sror mea e/ 4 pdentq cara
domicilia tua ut custodiat te a viro qonci
4 ab alialiena q ola sua dulcia fac/ ho s. sthpa

.3.

In apparicione s. Michahel'

Alius angelus exiuit de templo hius et ipse habet acutum Apo. 14

Angelus huius doctrinal lux dyo se
lima clarissima speculum pa. qui pole e sume
lui filia et to adoe se sumo bo qfortis vt se
diligere d bo sic et detestime d mala. ipse qd
tum qd legunt multi ad amorem bo p. vt no ad
timorem malorum et hi maxime apostoli de
mk. 1. alii et cete. 14. de angelis cu 1. foliis
ad di plenus. vnde d' q d' angelo cui dantur
sive falces 1. dimit iudicium sic dic. 5. bo. su
iudicantur peratem qd misitos vis m
elete p missu acti et dr. alii multi qui de
to. p. Qn q vo angelo alii magis dispbuit
s. ab excellen officij q habat. affirm q ipse
liat. no ai dr angelis. e n. multi no officij
no ne. Ab eimen sive loci vii p cede liat. loci
vii p cede liat no ai dr. qui d' templo q
est in celo. Ho pte pcti ep mau habat pcim
q habat. et mult ai addie hius falce acuta
vel ipse. ad pcidendu triticum. eo hi vo nob pa
tent. inuite q ad punitoes malorum sepe multi
a dno dicuntur. hiz n. dq pse ipm o fact posse
p mis coes tu mad potestissimi reg. sic
ipse ai facit. int ep. n. q ad ait q p m. nitis
cauti. si possit q p malos ipe no faciat dmo
n. mag. ipsi ad hc. se ad ministeriu spe
ciale in ministeriu missi p eos q habent acciu
falce. Est 5. hi no dic q multi ai pcti de
testime et odiat. ai hi sum dom fiat. spiritu
ai magis qd memorat q p malos magis
se punit. et e pm pcm sup hic. hi n. pcm. 1. pcm
ai sic magis q dm et sind pcm pm. et
ai q ms om pcop dnc p malos est punitu
ra q stat luciferp eq qp pcates sibi pcd
t pno adiunxe. Q n. d' pcd ei dr. 18. ysa
Q dicebat mi q pha mi ad de mo. 1. celu

ostenda sic capt celi cooperabo solum meum
ad ymo terre in lacu. aq. ed filios abysso
terre sic dicit / si angli remanserint in patria. iudi
cabunt eum pplis idem Deceta et ad inferos
sic dicit aut / gadit cadau aut ad tfnu d'
eleg ni ypsudu lacu q. d. sic astenda vo
lusti usq ad summu sic detetur cos ypsidu
/ ff n. cag et sly in sam astensq / Q admiranda
ffq d cato dicit / qui mori ... q ad de
/ Cato magi cori lui q mag oni qui / q le
ctor no potest q ffe alu sold in sliaen
fuit / Qui n. dr d' ff aport. 13. fecit plu
magm af / usq ad ap / in eo / go ff pcm sic dic
q mali anli q imperat a cos ... d' cole
dicti sic te mecat go et mecat ... sic dic / q
si sti anli sui q sordly et in ns stddy no
pepcerunt / ctu et q ne qualy parcet / Qm
ffq ffr in ffisto sacra d' ffcrode agrippa q
ci in flacy sic dicit ... dmos ffores obla
cos no respuat mgo ab anlo locali o p
cuspy // 2m pcm q p anlos fuit punit
et pcm in obedien sui gule q p pmos
pcnces mos mpadyo delicia gmsse
et sic ffr gen. 3. nta quis dicat ido q
doh cos cmisir d' padio ctu est ci p angly
q anly di fuit q in padyo dr pp mery
dre d' imblasse / ada uocasse cos. d' oilpa
r dedusse / si eadem cos ... ripulsse ric
forte comedric ule d' lig. Circe vidone
michi n. in tepe logissim. dr n. q d' dat
q vice dm anly hac dicebat Cepe dr ... eo
q' fecit qn bauily eo mpio suo fecit sic
go ffr gen. 3. Dicit ci d' padio et col
locaur in padym obscuritate et flamen
glaudius ad custodiendu vit lugno vice
cere q anly vit custo dic / ne pecor ad lign
red red possit / go si sic fecit anly illi qui
primo dimis matrimo fitbo q fuerg e nos
Si in obedies fuerimus et gu lapi / tu pcm
q p anlos legis fuisse punit lugo et fude
lapidiuit nta mag ff hoc pcm in pcd anlos
diluuiu est et ducti et p pi diluuiu sup
sodoma et gomorra celeste de sodoma
dm / lege hystoria / et abrahe Ecta gen 18.
et dilu p dicta q Calde sic pulc nta pp
mlta vlta abrahe ad dom. sic in pno. 19.

capti / Deuerunt duo anli sodoma vesp / pdere
loca in fodly a ffe pp mlta fuit naturada?
pdr / Quo pluerunt / sup sodoma et gomor
ra sulphy et igne et quo fude se et flagi
et gu se go s sic fecerunt illis ... q. fuit
ff se Qualy in ffis // Qrtu pcm q p anlos
et pnces / fuit pcm in pies et in mo / q pnces
fuit in ph antone pletogazo Carice sic p
le cam / pp et pno exodi na pp vadas pletogas
dimissis filys ffel et fugiolly / pstrus et cos
ph arao ci ci exodi suo ciz omes et mitto
filij isrel sic pp exo 1. tulit se anly ... q
pcedat p capt et abijt pp cos et ci eo colup
na nubi vocaty sibi eo illa nocte ffq qie
no posset et stan sic ibi Quo filij isrel p sic
tu mad tn sion ly / omes egypti in eo pmsi
se go si p edoli ... in regio sic angli affuerat
sic omes in mad pmserunt / q angli p
fuerit se // Qrtu pcm q p anlos legis
fuisse punit et pcm dnmcie et ff pp ffi
pulcym eo et p dicit le. nta. 22. in balech pro
n. pp mlta dnaui illi pmsta uolebat ie
et filijs isrel male die / Ego go dnaui de
costad anlus in via sto et ci aliud / Cu p
pp aspem angli tetigit glaudiu a pnia aqua
dindrel et ille cit acd d' blasser / aqua dq
sclos ballett et Ecdie angelu stare et vid
eum cum gladio glaudio adrau q eu
paty mitti / Cui angelus dm rgo ut go d' ble
rapi a pna tua / Ego vel ve adiuuare et
q p ipsa et via et in q gia et n. aqua de
blasse d' via dmi loru resistere et te oci
sspem et illa vnde / Qd' an pcm balett fuit
pcm amari / plte ffet ffr. pe et ubi dr q
balett in cdo in ffi amari et vidd go q
detepte et anly amari p q in pedi ... fere
tur mira ve lo red suo mod a pna et d.
ipo anlo q ff hic nota vt sic eu vnde q
doctiz glaudius timet / et sic detetur
et angeli ductiz pagana / q pnas
dete stat amari ... dmo / Dr tot hic dm
tot tozp / sui q red go / ve fugit ductiz
Qcom pcm q legis p angelos fuisse punit
fuit pcm d dolare / Cu dr Jud 3. A sed
angelo dm d' galgala ad loca plorat et dic

Eduxi vos de egipto et introduxi in terram pro qua
iuravi patribus vestris ut non facerem irritum pactum
meum vobiscum in eternum / ita dumtaxat ut non
feriretis fedus cum habitatoribus terre huius et aras
eorum subverteretis et noluistis audire vocem meam
Quam ob rem nolui eos delere a facie vestra ut habeatis
eos hostes et dii eorum erunt vobis in ruinam hoc
est quod ydolatria hoc est causa quod mali homines hodie
vivunt et ecclesia est tam spoliata ut illud dicat
[illegible] sunt non oves sunt ut dicitur [illegible]
vident apostoli / Secundo quod non fuit pompa in [illegible]
quod pater dicit non quod peccatum [illegible] -
[illegible] [illegible] [illegible] et non cito [illegible]
ad [illegible] et addit de dubiis non diffinias
quod [illegible] tunc [illegible] cito affirmes
quod non [illegible] -
[illegible] nobis [illegible] non [illegible]
[illegible] [illegible] [illegible]
[illegible] [illegible] ad [illegible] [illegible]
[illegible] philippi [illegible]
et [illegible] [illegible]
[illegible] [illegible] [illegible]
[illegible] doctor [illegible]
doctores [illegible] [illegible]
omne [illegible] [illegible]
[illegible] [illegible] [illegible]
[illegible] [illegible] -
[illegible] [illegible]
[illegible] [illegible] non [illegible] omnes [illegible] et
[illegible] omnes [illegible] [illegible] -
[illegible] [illegible] [illegible]
[illegible] [illegible] [illegible]
[illegible] [illegible] [illegible]
non [illegible] [illegible] [illegible]
[illegible] [illegible]
non [illegible] [illegible] [illegible]
m 7. et sta [illegible] in ea doctrina // Septimo peccatum quod
legitur [illegible] [illegible] peccatum vane
glorie [illegible] [illegible] [illegible]
[illegible] iussit [illegible] ut [illegible]
cognosceret [illegible] valde penituit et
[illegible] valde [illegible] [illegible]
[illegible] -
quod [illegible] septem annis

[illegible] et fornices in [illegible] [illegible] [illegible]
fugies adulteros [illegible] [illegible] [illegible] -
[illegible] in [illegible] [illegible] [illegible] nimio
[illegible] melius est ut [illegible]
non [illegible] et [illegible] [illegible] percussit
de filiis [illegible] in viros [illegible] [illegible]
[illegible] [illegible] ego [illegible] -
[illegible] lege [illegible] valde vana
et [illegible] valde [illegible]
[illegible] quos [illegible]
[illegible] [illegible] [illegible]
[illegible] peccato [illegible] [illegible]
[illegible] cogitamus si vestimus si legimus si cantamus
[illegible] [illegible] [illegible]
[illegible] non [illegible] [illegible] [illegible]
[illegible] in [illegible] [illegible]
quod nihil [illegible] et nosse me [illegible]
[illegible] // Octavum peccatum quod [illegible] legimus fuit m 8.
et peccatum blasphemie [illegible] [illegible]
[illegible] [illegible] [illegible]
[illegible] [illegible] in castris [illegible]
[illegible] milia virorum // Cogitet [illegible] -
[illegible] [illegible] [illegible]
[illegible] [illegible] [illegible]
[illegible] [illegible] detestandum peccatum
[illegible] blasphemie [illegible] [illegible]
[illegible] // Nono [illegible] [illegible] 9.
[illegible] detestatur peccatum [illegible] -
[illegible] [illegible] [illegible] [illegible]
[illegible] in [illegible] [illegible]
[illegible] [illegible] [illegible]
[illegible] [illegible] [illegible] clamat [illegible]
[illegible] [illegible] [illegible]
[illegible] [illegible] [illegible]
[illegible] [illegible] [illegible]
[illegible] [illegible] [illegible]
[illegible] [illegible] [illegible]
[illegible] [illegible] [illegible]
[illegible] in [illegible] [illegible] -
[illegible] [illegible] [illegible]
quod me [illegible] non [illegible]
[illegible] [illegible] [illegible]
[illegible] [illegible] [illegible]
[illegible] [illegible] [illegible]

quo nos ausi sunt docere / prædicare / ad
hoc ipsum prædicatores amicos habere / Quia quo-
mes plebs in humilitate qua se ipsi deceptos sua
plenitudo p[ro]p[ter] in translatione s. francisci.

Iste translationis hymnus
sancti Francisci placuit deo et hoc
2. lectio libri p[ro]phetarum sunt apostolorum ad
testimonium fidei veritatis et gratiam dei creati
qui dominum patrem assumpsit usque ad iudicium ne
uertat / pater eius sui ad gaudia quæ preparauit sancti
ordinis hodie in sancta ecclesia publice celebrantes
in quo vos magnificat qui ad deum supremo auxilio
operis predicti et de hymne testis plausi de / ad
ipsum nunciis postquam ad addit / cui in sancta
primum diuersitatem in placuit in effabile vnum
quod fuit fulgentium gloriale dicit quod in sancta
et / et quam in placuit diuinum pomum / sunt in
sancta / to de ipso dicit quod hymne testimonium plausi de / de
sanctis in quo et ende quod in multis quod fuerit quod
dor similitudo reuenit similitudo laudabilis
quia reuerentia / et alacritas quia quod multis
primo plaudunt de quod sunt in festo francisci
similitudo reuenit plausus et laudat / quod de
obsequio in sonibus et to quod dicit pro in pla
cuit et deo sit et in eis quod fuit sit
mea est / dicit quod eius et in hymnis similes
intelligere et humilitas plausus / et nec omnis
dominum timentes in diebus similes reuerentes
qui similitudo ad ymna fuit dominum / gaudebit
ab aliis sit sicut pius et quia pro le repugnat / sic
bene in quo magis pro di solis et apostolis similes
sonant etc. 3. fuit ecce tunc similes quod
et signo ecce sto. dicit potest id nec 2.
placuit omnium voluntatem et misit nec / vsum
lis quod aliis vtrumque de placuisse / plausus in
similitudine quod placuit / quod omnium dicuntur custos similes
et sunt quod in vtrumque quia nec de placuisse
ut dicit bene fuit quod iudicat quod similes et multa suc
cessit fuit et placuit de pecunia / et etc clauiculas
quinque remisit / et quod. quod
dicunt mite quod cito deinde amabilis / quod
pius luxus / cum sit res pulchra quod se placuit et de
lectat aspectum / sic quinque regio aqua et etc
ad quam sit et dum. quod sunt b. di sit est

quod aquisit dicit ihesu ac quod fuit sicut
so autem a pecu et cum cum nis in prouidet
in de fidis / hymne claudit hymne et dilige fra
cisci et to in oculis do no ambigunt placuisse
etc. 1. Q. plebs do offuscat illud sunt mite
quod laqui vocaverunt et stigmata cor et. et quam
germen sumat germinat est to quod do plebs
pecias / tuno in pecias distribuit fuit quod. 2. Q.
in cunctis se do placuit in pecu / et dio fidelitas
quod regulance. fuit nam quod hoc fidis sic
quod sonantes vitis ut quod fide robor in mu
ty quod et corti in fide dum quod stauit di
cadet / sicbat in. id ap. hoc 2. sin fide quod
et placuit do / et to mite et de corde fidem dicit
poterat po / eo placuit vidit cui quod fuit
debet hic si aqui eo di et capit mittere
mittere mun in obsequium fidi / ut sit quod
fidem quod sicut a mu vnc longinquum nat
ab operibus alienum / et tu id etc. 30. mise
aud cuc placuit do et gaudet et quia cor
tuat in sit te et / ve in fide sodalis ad
hortatur et tui. 1. Quo acte pastor amor quo
optant nos omnibus et plaudit do ita
ut amabilis / Circo alacritas pacis quod pla
et hunc quod in adiuf medium et in pecuniis cor
dum / ut quod fuit quod do pastura gaudet
tuo sic vita iogdior ita ut in passibus
sed dicit gaudet po. quia ad mente
regio cui quod do hic et ut uinosus / hac fuit
i uelit et tou et in esto vice fulcit quod
aut fuit quod quod sid etc. ly. in hortate
et alacritate ad fuc do iste sicbat in id
quod dicit ap. 2. tui 2. nomo milicat do
in plicat se stellarib negotiis ut a pla
cent cui se plaut / fuit quod dicit ei id etc
quod. Cade gu et quod in lonti panc tuo
et lube ei gaudio tuo tuo quod do placet
opa tua // pater gu fum quod quod tu pla
mit dum in tu sancta in quod in fuit
fossigium claus et ue sic dicit nu di et
eo id fuit l. placuit do laetitia eis fuit
quod dauit et deduct dum in quod
fuit quod quod quod quod in sancta quod dicuntur

3.

2.

primo e translatio p stritu et e translatio regularis / primo e translatio p stritu / 2o p m officium ad spiritu / 3o p hoc / 4o p actu // primo 2m statuo translatio hoc e qn d' mi dono sit religiosi / d' prede mistri / d' mpio pri ut h' e qd' mihi hoc mise ipso / et q primo vir tunc tor precio pri mon fiat / emitator nisi c / t h' mihi d' opo e colesti sigta e mi filius ipse h' p tunsierit de gente mi genere et d' regno ad pm alendi / et ap 4o tunsulit eos p mad rubrum t tunsdimo eos p aquet mi mi / hic tunslatum hic fracti qn ad illa in solita visiom et vidit palatum sit milicaibi summis plebi / et tcp sigulo mi sigmi stratim nuntiari e mi mihi / et dicit ewaut ap ho dic t 10 q' id dap l. plateis sto e dilis et hinc mi pecoris / tunslatu. i. a pecoribi p qsom sigstiti // Secdo 3m officium ad hinc et h' e tunslatio vidulis qn d' lo p ipsed e t mihi / et d' vinc p sicir mi vinc d' q lo' etc 3. Cogitami ab st h' l. avmo cu nc mi mea / ut dicit mihi ad st pichi tunsfic p popuc q' mi dicit q tep ut mi q' stpuc b 3m mihi oponi t hinc cu ns stpum e vir. Ce dic phi mi ecli. p q dr sat 1. p nacoes mi auto sto p tunsfi / t aeos di t p has di qst. / hinc tunslatio hinc 3m. C' d' sidiop flatma sunt t cu p sicir medio dilecto Ce st mi / q dilegebat sibi tunsfor ret / et w qper s' id vsi 2. l. tunslatu e gaud dre mi / gaudi t e dic. Du mi cor' et sigmi clo reg q mi ret stopio adorati // 3m 3m lo' et h e tunslatio cordis / sic qn d' loco vno mi alio / ut d' ad tunsla ad cuilo. Job. 10. d' q pe dit et stetit pce ad pliniis / pe tunsfeni modos mi cor mais. 1. Reg. 17 populo / hinc tunslatio hinc fu. qn mihi tunsie ermis mi stp / d' loco mi q' abij et ad alu loc tunslati hon te regeur / p q d' ipo p d' d act. 1. tunsdulit illu in ari istom mi q' voc nc hicur // Quito 5m act sunc fetu t h' e tunslatio euphalis / d' lis e p nectio filialis ad plu ut d' sicerdo ad regi d' qua ed. 1 tunsulit nos t reg filij dilcoi sue / ad h' popuc poliat aer dmg q vinc mi dm et aiam mediu e / t q. q d' mpu copla euphalis aste dit ad gladiu / i ur ia st equitatos ducit q. 10. 2. tunslati sum d' mote ad uita / q dilig sto h' sigta e hosp. s. q mi aula regis assuetas supra e / p q hinc t. f. coprimo / qn ipi aiam ad dm d' mdo tunsfisse mihi dubitas / t mo arg. colligi / ipm ap d dm mi sos d' du tonc sublime / q nicore hinc p dm mi hoc gtu tenuit h' nlo hp q q s' id cor. ll. enoch placuit d' a t tunslatu e mi pd dm / Q' qe d' iplis dr pl d copole eu d' cure ter brab d' orle q tunsfetiu / dr. q' qu tunsla. hinc testi. q p p p

Sic honorabitur. Dmo 29.

Sic honorabit quem rex volunt honorare. ps. Ps. 5. qn hns vis d' leo francisco tunsiut duo // pm e eolsiat silu hodna die ceiuda tunslatio // 2m e tunslatio mi dicta to p mihi / Sic ho p vide lis tunsfat de sepulcro et ap bat stop et ho loco // 2m not illi Q' oiq rex vo ho et a s' rex regu et dns dnum m hn sum. hr rauit h' motu t ductu tunslatois et sut ceo s' q d' bem sum. et honorauit / primo honorauit in spiritu stop mihi one ac mistiti mi pplo / 3o mi miraclo. ap eo // primo s' honorauit eu mi spiritu sicop mlp locuto d' h' sebi etc 3. d' honorauit pre mi filis ad d' pre mm sum fol mi sos honorauit ecc n. f. eu religio et regla sum mori mi sepule mirom gezoir / eu dr permit id stp Q sui mi illa stop acepere Q au qoet sos spuales gemud tori mdo t mere sit di s' vni t vmo qe vni e glia pres e sig stpuc // Qunc hi se glie q tanto stop sapia t d' ucoe letat / sic dr dmbrg et n. sos d' ista religio p dng tuo p ducti se ad regn celo p cor t p tatis spuale sed gaudim / sic p aptm ad philipp 2 sos mi fum t dsp. d' ass simi gauci mea et corona mea gla. i. de gg mi qui lenicior t sico

coronabar d'filio · et in agone certaminis dixit
ei et discipuli ei · Ecce sibi mater
meo · Mater ejus ab ipso vel habuerit et pro
cautiis omnibus ei contribuit et pro eius edua
dona possidebat · Ei vel quia hic in matrem dic
detrahit et in miraculis · et in obedientia fortis
Aliis dedit · nec sum ipse et aliis qui de
sponsalibus dux gehenne supplicia subiecit
Cui in libro fratrum supplicia illi iudico quod po
tabat quia iudicat ~~[illegible]~~ filios et filias
filiorum vivos ~~[illegible]~~ in spiritu gratie et dilectionis
gaudium primus quod fuit filiorum sed ordo morum
Ecclesiae quod ordo primum in Christo pacis
ait Ecce ego quia ut vos dixerunt
ordinatis ut recedent ad regnum celorum Quare o
ra filios vidit quia ipse dixit coram mihi ipse gaudebit
et gaudet · Ecce Horatius cum in stetit
ordinatus signatus in pissinae hospitio Horatio
quia rex voluit Horatio dixit in dilectis
regibus Ecce Ego quia rex regum et dominus
Colum Horatio fuit libro fratrum · et ipse ego
hospitio rex induclat qui suos stetit vul
nere signata in pinnacle · et in plenitudine
et in libro fratrum quia dixit mea · Comes capitis
cum sit primus regis · in illi comitibus · et libro
fratrum comes capitis cum affectus mihi cui
dicen ~~[illegible]~~ · mori quia ipse capit in et quia primit
Christus et actus et mens ipse pertinet · Comes
capitis se affectus sue mihi · Comes in quo
nunc dicapire et affectus ut congregatus locum
dicunt quia · Ego dicunt congregatus · sic
congregatus ut affectus libro fratrum fuit
sic primus ~~[illegible]~~ quia et cadit ~~[illegible]~~ primarum colligit
sui stetit in et quia fuit comitibus in illa qui fuit
legis et affectus · Dum ait affectus libro fratrum.
sicut cum ~~[illegible]~~ non furtive si effunde · ita in
affectus suas et congregatus dilectabar sicut
in dominum passio quia stetit stigmata mihi
et passione · Cum impleatur spiritus quia
possit in spiritus · legit in dicit stetit sen
31 quia accepit assidum vitas et dicere ci
cum cas et potuit ceteris in comitibus in
effundebat ad et cum vestis ad di
lectum in actus huerunt vitas et in quo

et propagatione et sua quia in illo propter
Christum martyrum sic libro fratrum ad vitam domini
catus et potestas in comitibus quia in
quia mutata in et pontificatus dilectabar quia
suas in congregatus sancti quia omnia est effusio
martyrum libro et signum vadit · 30 Horatius
cum in miracula operatus est 30 dicit
quibus alissis signum Horatii in miraculis quia
Curte sit quia alissis dixit quibus in sicut quia
quidem vinculis quia Horatius in quia miri
bilis est sibi · Ad audiendum sibi miraculum
stetit apud miracula. Cum ait quia possibilia
sit credenti omnia quia libro fratrum · quia fecit credidit et
fidem coram populo et gratiam predicavit
quia martyrum suspire · Do cum dog
mutis miraculis Horatius non est quia mortis
in et in libro cum ei quia id est quia publica
sua fecit mortem et in morte in libro operum
et quia in libro fratrum dog publicum et cinis proq
suos tunc Horatio quia est · et cinis quia vos mi
rabilia operat · Sed et nos natus dicitur
ad quos stetit Horatius · publicum
in et volde si non Horatio et vult in quos
cum Horatio libris dog · Pacque cum Horatio
colliligit in lande dicit se reflumbo
dant quia Horatio quia ad locum quia
non stetit quia et in ad quem dicit
tore · quia in hospitio stolo abbatum mu
nicipia opa publica et vicinia et dicit
mihi stetit actede nos publicum nolo quia
sit sunt puerida sic signum et mihi
Ita cum filii iste in publicum et vocat
est Iom colligere lignum in die sabbati
obtulerunt cum moysi et aaron et vinusque
mihi in quia eclipsit cum nudum nosse
tos quia sic eo facit delicent · dicit quia dog
ad moysen mente mediat Ego ille obtulit
cum lapidibus aut ceta · spina lignum et
die sabbati indicit quia in diebus festis non
ignis nisi diabolis colligit sit ipsi non
potuit · quia cales de ligno aut delent
non et quia moysis nesciit quia de eo facit
delet in quo metit prat sat quia · si dog

2.

3.

De s. Anthonio sermo

Ecce est hic vir unus de quo dixerant mihi

[illegible]

omnes plus ij ct fuerit sibi et omni populo sicut est stulta
dicere mihi apud se et spiritus stulta sunt et d'q
stulti sapientes et ro. Si d'ca voluerit p'dicare
ei in vas uno lapide plenum non recipit aliud
in id fundit p'ut effusa sic ipse plenus sibi non
id sapiam qp. si cor d'sibi ibi et gaudebit
d'am similiter ibi et sapiam / Ecce populi ad
obediendum et valde fideles / multique in pris maio
rebelle / Ecce d' primo populo q stant in pol
q qui ipse ad cognoscat in q'mo perpetua mundi ad
implenda dicit et q similiter eius mirae non
et obedientes prohibi ni sibi laudando et ipsum non
et abstondo / Iam populi gallinae q' dni et
populi mirae non obediunt pueri et mayo tenet
vocari si ni illo obediunt pueri et mayo sti
magni sic et spiritales eius sicut et mei de populi
gaudio mutis sic valde alia ve amant suis
in put apparet ag'sti dicit in gal 3. Dico ut
heres populi e ipse dicit a quo ei sic dom
om / Tales in nostri mala q dicit si rebel
pari sunt obedie / ve licet michi fuit q
nutem dat populi et d'spiri ve ni q d'ta gratia
caplo antiquo mysterio fuit postulatio q ei
ad pericula sua et gaudi diuxit in roma
totam q ado dni nyo et fuit obedient ve
ni illo obedie illuctaret / Ecce qui ei q d'
caplo ap. forlinii mysterio in pouit ve suo
ne fratribus facet / q ei ipse sed celebitur
sic similiter sunt sicut, et ultra bie q sic
obeno fuit et sic pueri amant / Ds in ei in
illa custodiuit. ps. Custodi populos dom
hu stu. et lib me / si ve in obedia bo et sibi
ds dns no custodit si dicit / Ecce d' mal
dam l et d' michieto rege 2. q. q et 1 ...
p. dicit Samuel ad saul. Nonne cum populi
esses ni oculis tuis cap in tribubi israel ps
es et ps. ibi Ecce unctum dni abiecasti abiec
te dom ne sis rex / Cum dicit in laud' Ecce rex tuus
q q'qui ei mirdocie / p opiebat et sua
lat sic et ps. plica dat quo et populi mi
rebat et q sic stat ad regum qualem pui
ut ut ipsi abiecta cp obedie gregis sic
3. Dico populi et ad amandi fideles et ni illo
amod aliq et rebellos si amat valde se
amantes / Iudeus in no solis ni punit hom
si in punit alm a sma mayo et cogitu q q
Dni et populi mirabi affert pentes pente
et amat plenum et amat si ad matrem stato
pretat in pentes de filios in filii d' pribo
curant / Ecce populos q' dni et populi
diligit q co ni finiat ni eis et p omnia lata
uestie q es ei a dulcos a mundo repellit et sta
ficiad no sunt / Ds nl et hns eos q populi
sunt in ue fideles ut amet et corret vii vide
populos ab illis amplexi / et ab illis collo
fri mag ipu valde gaudiant cu dicit of l qd
dom amplexi populos ni pentes illis mani
laudiciat eos vii et dicitur q' Ie Quare
populos et nolite eos p hibere ad nie venire
q' dicit Qa eos p hibeo / tales et q diligit
me / Cu contrat et ni p' dno nre Du esto
pupula pla. alio et / Qa ro lite michi omni pud
p hiliter fuit et milii omnium et milii
ab eo dilecto fuit ut cuio placed d' pasone
dni pdicabat q. q. cofixo / illi oppobat i
ut poss dico ai aplo p q fixo / sic ei Ecce
fice ni lege da qu de acido cep dnice pdi
cabat / si ho illi et calcab ep illi et pueras
tuo uables labarat elevati ni colles et col
les ni alio sios montes dni ho' vilissi vsqari
fuit milites et heres stichomici pmanet
ad cispicas digitates et plaudet et principes
solutur pprincipes et barones si in pd di
die cisti eos dni allevatet / Sic recta acti
dit Curis stichomicis aud. no dicit dni elevati
esset si dni elevatet q ipm elevat et deici
cu dicit in ab dia / ecce populi dedi in gentib
geopol tu es valde si sibi / per p et eo
alevatet solut tuo q dicis corde tuo / Ds de
terget me deor sic si si collet aci fuit vera gl
et me sida posicis in du tui in de dorsa
te dicit dom / Qi to tuo populi et ad mettu du
p fadles mayo in vlteraji d' collo deposui
et repulsi mayo ad amplexi / ve dicit vocati
nam et canes dno ad et fideles p q' dicit
eo apparui vobis assi foras expulsi mayo
vel dicit vocati q si eo sic passi et populi
no et malinoli si ad in mirac relax dis p
tessini / cu dicit ag. 1. cogit malia populi
estote 1 sic estote sui malia ve populice

+ cordis tui eo tollio gaudiatet massiuus.

n̄ thes n nl spūr in pucis nt c̄delitatis t qz bec
anthon² eo mō q' deni ē puuli fuit sic sed de
simulis t spōn vel sic in oībȝ p̄us fuit t dulce
sū q̄ntis spes p'denȝ ḡ̄cenīa debat eni
dulcene colūbina velle eo de decisionis noceȝ
se lesos ut boies sterīar' ope velle offerēs
dicebat n̄ opo īpe dimisse q̄ntitatē verit
nt ēetes hūctes lōm ūmi eo q̄ dicebat de-
nobis taq̄ de maleficibȝ eo bās oīb̄ȝ vos q̄s
dimitt ēstis gloriē dm̄ ēȝ in nudo q̄s hō p
uuls qs ut puuli p̄us veste in m̄do c̄deliciis
et expulsi sunt ē pictate sic hō plus hows
aīalibȝ vinculis d' rapiet q̄ velle diligat om
spacio refugiūt os q̄s pur innocet velle vna
pace pace nūq̄ quit q̄ sic querela eīd nō
pus scit nō sic hodie q̄ et pauperes sic
ut pōal alios possit querelas quāt pace dom
eorbant et ut nq̄ pax sit p posse sc-
porit sic amat ne qritat finalit eis q̄ grās
cōmis pauōl dicit in pscio ad pueri inuila
sua gessit dū puse se volad accipitre ipsius
quād cū cucula ad se in ēst et cū de spēes
aīalibȝ maduu ēpōtet ei dicit et sicut in
pōa dari eis aliis q̄ cordis pdbalduniḡ
n' aud' t eo ūyo audiuilla pdacione t sum sim
suor cuppsone du mia fide q q̄ glās fit
glā pit // Cum ex puuli sic ad cāti volores -q°
spāt videat t ctat sic q̄s eis pulcrā pomū
pulgat vel denaria albū offerat calde n mini
cla diligut q̄ si eis oblata sunt mlta plorate
bi go anthon² ex vō puuli dic de celeste
regnū ē sonpsit ēorp affectibȝ aspirabat
sepe ad ī oclos eleuabat t patrem dis desidio
irremediar flebat dicebat et q̄ nō inis̄t
puuls in vīa eriō intra felicit' in patria sicut
ait discipli q̄c 18 q̄rentes a dn̄o Qs putas
maior est in regno celorū; sic aduocās puuilu
statuit eū in medio t dixit Amē dico vobis
nisi ḡfi fit p nō intr̄ in re co-Vnde q°
hū sicut fi x ste ḡ ma ē in regno celorū Vnde
seo bim p dulsit intra q laborarit i vitā
in si liā depoita effici puuli regni nō acci
pietis eūm vt tūc q̄ manere ob appetitis
lom que ḡ et pōtis puiores Vnā et vapor
~~ispluun aca~~ que magis ab vinis sit tuo

plus in alt ascēdit, sicut vapor in pluuiā ecta
q̄ lēcat ē in finia vapōs illo q̄ i pluuie ḡ
solimiq eleuatu ǁ Item alio p̄ ducabis de fama
sic q̄ cocclis in celo q̄ famos i mdo vni
ḡ ponedā sic eo miralia t pp p̄udalo vnic
refrom q legi eū sicut in vita dū n adq̄
modū vt pdicaret i vitam apnalis cēt
alle thema ppōint vbi ē ētās cui illi t con
tra dm̄ in eū addidit q̄ eū videns nō dm̄
sicut auro amaui et corpore nō dat i eo sicut de-
nāys in misfulio Qui volunt plod i vacis
sit et cuq̄s illi diliges q̄ q̄ erit hō in ipo
sr primarsfubio cor hab i venit eriū ḡonu
s̄ .7.

Sermo Secundus.

Invocavi et venit in me spiritus sapientie Sap. 7 Solet i
canit sacro q̄ indiget sapiā postulet
a deo q̄ dat oībȝ affluēt t nō i pat
et dabit ei Qm̄ ad indiget q pe hre si
petat negligit, pit aug̃ si adonat de i
nō petat nt postulat hoc ē n nos petendi
ab eo q̄ nō ht sed ab eo q̄ possidz aliq̄ affic
vnc petende nt sic a vita Et q̄ oīs sapi
sit ab deo hr ecc. 1 t ipe ciust sciencia 5
oībȝ ēt sic dat pait ab eo solo sapientia ab
oībȝ ē petenda Qi bn̄s anthon² du cognit
dn̄ sapientes esse apparent sapiā adno postu
lauit accepit sicut t dixit Inuocaui t ve im
s. S In q° vō notat sex deuote eos sp̄ia
affectes q̄ hūt dm̄ effectus ordiandos et nōt
affi puciens eū dn̄ Iuno i viin) orani et
oronis vtilitas sit fructus q̄ optus sapiā
in petendo quod felix nō eū addit t veit
i me s. S Sūm q̄ pta d ase memisse
me dixisse iuueid felix q̄ ē ēpā sapiā q̄
dat sit to sciens t sapienta nō n ē dō
sapie q̄ sit sapientia e dō // Et 5°
modu q̄ bts anthonij omni sapiam an
tiq'is priū ēȝ et sicut corp' hūc n sapiā an
q̄ spiritūs in muskido sapien. pinarthia ē
ac pluit sapie eiāceo sapientia i hoctcorp dn
est prude sicut t pplio nuorid sapientia

exemplorum quia silicis sunt materias scripturarum multarum que sunt scripta pugillorum et capituli confessorum
sunt positis scilicet doctorum que sunt scripti materiarum
sapientia videlicet qui consistit in singulis doctorum quia procedit
1. octo partes primo ergo dicimus quod libri auctorum sunt
predicti sunt anulorum quia consistit in ministerio omnes
non sunt ad ministerium [illegible] sic dicitur ad hoc dicitur
ille scriptus [illegible] quia verbo dominum proderit multum
sed compleret et proficeret et quod deum qui in anime pla-
cet novit talis fuerunt [illegible] in [illegible] sic [illegible]
autem ad deum qui [illegible] supplicationibus [illegible]
de celo nuntiis sunt omni dicitur vocat deum audientium
ad deum [illegible] sunt et cum [illegible] suo obsequio [illegible]
placuerunt. Sequitur et in [illegible] ubi similia
in et [illegible] [illegible] ad anulos malos sunt ubi
similitudinis in et scriptura quod libros libros auctorum
[illegible] [illegible] [illegible] fidelium ministrum et cum
et ad se et ad eos [illegible] prophetis ministrantur
unde de eo sunt ex potestate [illegible] Audiens reges
[illegible] mediis et in scripturis placabilis illud. Unde
[illegible] quia [illegible] ministri ut [illegible] placere
non possunt [illegible] mala sunt corda [illegible]
dicit odio venenosam in [illegible] fraudulentiam
mala sunt via [illegible] maledicta [illegible] ad
malum inducentia [illegible] et [illegible]
mala sunt opera [illegible] placere [illegible]
[illegible] et adulari et [illegible] [illegible] [illegible]
[illegible] placere et non potest [illegible] in [illegible]
[illegible] non est [illegible] [illegible] [illegible]
[illegible] et [illegible] operum et [illegible]
[illegible] [illegible] placitos. Sed non [illegible]
dulce [illegible] [illegible] et mitigare [illegible]
[illegible] et tyrannos [illegible] assuetos [illegible]
[illegible] placare [illegible] [illegible] dulce [illegible]
[illegible] [illegible] [illegible] [illegible]
[illegible] [illegible] [illegible] [illegible]
[illegible] [illegible] nimium [illegible]
[illegible] ac ille [illegible] [illegible] [illegible]
Et [illegible] [illegible] [illegible] [illegible]
aut [illegible] in [illegible] [illegible] [illegible]
in [illegible] [illegible] [illegible] et ille [illegible]
[illegible] et placeant [illegible] 16 [illegible]
2. [illegible] et dulce [illegible] [illegible] [illegible]
libros auctorum sunt [illegible] [illegible] que [illegible]
[illegible] [illegible] dicit in [illegible] [illegible]
nomen [illegible] [illegible] [illegible] ille dicit [illegible]

quia nomine [illegible] [illegible] [illegible] [illegible] [illegible]
quia in [illegible] [illegible] [illegible] [illegible] nomen [illegible]
Tales fuerunt [illegible] [illegible] quod dicitur [illegible]
[illegible] [illegible] quia [illegible] moysi fuit data [illegible]
[illegible] [illegible] [illegible] in [illegible]
in [illegible] [illegible] [illegible] [illegible]
[illegible] [illegible] [illegible] quia [illegible] ad [illegible]
[illegible] sunt [illegible] in [illegible] et [illegible] ad [illegible] Abra-
ham [illegible] obedivit [illegible] in [illegible] quia in [illegible]
[illegible] [illegible] quod [illegible] Talis [illegible] sunt auctorum
dicitur [illegible] [illegible] in quo [illegible] [illegible] [illegible]
ignorare [illegible] [illegible] et [illegible] domestici [illegible]
[illegible] [illegible] [illegible] ille de quo dicitur [illegible]
[illegible] [illegible] [illegible] Sed [illegible] [illegible] [illegible]
[illegible] [illegible] [illegible] [illegible] [illegible]
[illegible] [illegible] data sunt [illegible] [illegible] sunt [illegible]
[illegible] in [illegible] quia [illegible] [illegible] omnes [illegible] [illegible]
[illegible] omnes [illegible] sunt in [illegible]
[illegible] non est [illegible] ad [illegible] sed sunt [illegible] in [illegible]
[illegible] [illegible] [illegible] [illegible] [illegible] [illegible]
et a [illegible] [illegible] [illegible] [illegible] in [illegible]
tortuose [illegible] [illegible] [illegible] [illegible] ut [illegible]
sunt in [illegible] [illegible] [illegible] [illegible] [illegible]
[illegible] [illegible] in [illegible] et [illegible] petram ignoro
[illegible] in celo et [illegible] [illegible] sunt [illegible] petra
navis in [illegible] [illegible] et [illegible] [illegible] et adolescen-
[illegible] [illegible] [illegible] [illegible] [illegible] [illegible] sunt [illegible]
[illegible] et tortuose [illegible] et ut [illegible] [illegible]
[illegible] quia [illegible] [illegible] [illegible] [illegible]
sunt et [illegible] [illegible] [illegible] [illegible] [illegible] quia est
[illegible] [illegible] [illegible] [illegible] [illegible] [illegible]
mundi quia [illegible] est tortuosa [illegible] [illegible]
[illegible] et [illegible] dicitur [illegible] quia [illegible]
sunt [illegible] [illegible] [illegible] ad [illegible] [illegible] libros auctorum 3.
sunt scripta [illegible] [illegible] et [illegible] [illegible] et [illegible]
[illegible] [illegible] [illegible] [illegible] fuit auctorum dicitur [illegible]
sunt [illegible] [illegible] [illegible] [illegible]
dicitur et [illegible] [illegible] [illegible] forsitan sunt
[illegible] [illegible] sunt [illegible] [illegible] [illegible] [illegible] [illegible]
[illegible] collaudabis [illegible] [illegible] in [illegible]
quia sunt [illegible] [illegible] [illegible] non libros auctorum
[illegible] [illegible] fuit [illegible] [illegible] [illegible] in [illegible]
et [illegible] laudibus et [illegible] [illegible] [illegible]
unde [illegible] sunt ex potestate [illegible] Job 38. [illegible] [illegible]
[illegible] [illegible] [illegible] [illegible] [illegible] [illegible]
[illegible] in [illegible] et [illegible] [illegible] fuit dicitur ad
[illegible] [illegible] [illegible] [illegible] [illegible] [illegible]

lapsos
lapsos repetit lapsos fortissimi et malos et
impios vitia acerrime vitiat et ad extremi contempt sic
dicit ambiguum esse affirmat et nunc laetus ab insidiis
et lapsos fides reducit si tu hostes tuos spe
culatores mei tortores mei mecum quia plus
sibi dicit tu non tu prudet si non ordinat prudentia
quia tu se supra illuminat si se ceci ordo esset lumen
desiderat non dicit ipsi. ipsi speculatores eq
omnes ceci canes muti non valentes latrare stultos
ac tu accedunt mala quia mentitibus sunt quia ceci
se non mala redarguunt quia muti se canes non
muti ad non vales se non non prae dicis se sa
domo repellendi se Quarto loco auctor hunc
superiorem apostrophat quia sitienti hunc et superia mercatorum
ipse ac se quia cycloe emporiis circumiit regis celo
Ps. 19. Ecce nos reliquimus te et secuti sumus te quid erit nobis
Respondit et ait illis iste vade quia reliquisti omnia
tua veniens mercatori ut ipse dant merces
per compatibilem mercatorem et praeduxit celum Dom
mercator ille iste quia nomen mercatoris sua sunt dispensa
deducit si superior ille et quia nomen compatiens nulla
acquirit quia ille superior hinc quia sudet quia coniuge
dat mensura lia quod tales vel optimi fuerint
dum prius etiam desiderabat et venerunt etc hunc
apostrophat sunt immitem auctoris sui. dum ipse regem
celestis et derelinquit et propter eum. f. tuo
dom mum illum non pecunia ipse et sunt sicut at
ut quia hic supra et precedit bona mundi propter id
quod ipse hostis quia vicit supra et affluit pro
de id melior magis et acquisivit eq negotiatores
argenti et auri. a. ex eq de. dr. posse de supra
quia aurum melior et acquirit prudentia quia poss
sit et argento et d' h' dr supra. supra et. d.
Ei qui hostis et supra quia et non est malicia et
tuto posse dicitur quia dr Barucq filii
agar acquisierunt supra quod ita est negotia
ceae et filii agar sunt omnes mali potestatem
quia ex vel pre et ab eis mere da sti et alium
et abmissa supra hostis tuto posse quia dicitur
mundi Qui hostis non et fres mercator non adhuc
dum celestis regis si poni arti
et dux obscurat
et hostis non sum pe nobiles si milites principes
et barones tales omnes mercatores apostrophat
illis dat poeta et petrenie et quia et pieris
et in stulti celestis et sunt hostis et ad eli stulta

Glossa
Romani ut quidam permisit ut ipse
rege de nuce paulus victor eqde et metrodo
oribus pauper romanis strategis et dictis magis
romis plusquam nullo modo suos penates fecit
locupletares opere fecit ac et eodem si
alii eq victor sua permisit ipse gladium octo
passis si ipse gladium donat crassime quia vitam
sic pervenerunt viri pecunia quae prudentia dicit
quia pauper fuit et ipse gladium octo hous
plenum plus quam eq mi valentes alia legunt
Quarto loco auctor hunc superiorem mercatorum
et sic superia pugnatorum ipse superior pugnator
dr quia nomen adiunctum insidiatis dicunt.
Ille superior edit quia nomen adiunctum constituit
si ille superior hic quia ipse hostium manus
nostri d' hostibus euphrad talis vel fuit
superior mercatorum quia fluctuum mutatio
inducunt pugnare ad euphratem Quia in filiorum
corona stepho in manu lapidatur quia lau
rentio in manu assatur quia anda et petro
in manu crucifixum quia bartholomeo in manu
eq cum et d' aliis et multitudo dr
et quia melior et superior quam arma bellica sunt
superior vel dicit auctor hunc et mercatorum sic
desiderant sic dicit quia et sic ad pacem
omne quod potest fieri quia tu dicit adiuvat et
sic ipse legendo indicit quia non qualiter pugnet
et pecunia dant et sunt pugnatores et vicinis quia fun
f materni et constituit tu dicit et sic dicit ad superior
domine fere dicit ille et vincit et sic quia
omnia pro et superior et eis de ly melior et superior
quia dicit et consistit meor quia fortis bellis
et intendi pacem dicit et pacem de ad
adhuc stare si vincit dicit pax si ipse
hostis pacem ad pertinet non dicit mercatorum
modium vini si fiduciae ni pacem mercatorum pugna
nostra et nota quia fuit non nostra nolit ipsum
apostolos et magis si alii ab emuli accedit
ab eis fuit expulsi quia prius ecclesiae et ad
eunuch gaudet prudens regi pace se fuit
tales ad eq palam iunt et hunc
non posset in illo diaeq dicit memoriae
et mittit eloquio sui sunt dicit ad spandor
magis nos pacem et hostis et quia et nos dicit m
dustrae vel essent et ipse alii illi facam

6. [illegible]

1. [illegible]

[illegible]

In nativitate s. Jo. bap^te Sermo primus.

Dedi te in lucem gentium Ys. 49 c. [illegible]

nobilis [illegible]

[illegible]

In nativitate s. Jo. bap[illegible]

et quia dum lucet annuntiatur et quia predicando baptis-
docendo mundum illuminat, luna non omnino pau-
ca dicta, sed nihil impassibile quod actum esse non
et non dicuntur quia radiorum exposito et non quia for-
quia lumen roboratur et eius deletur, et non ma-
gnum quia rem occultam manifestatur, et et non
flamma quia radiorum repulsionem et multiplicationem. Dico quod luna et non impassibilis
et nihil passio simpliciter placet non plus quam tole-
rabile cor quia sed solum fortitudo illa quia gravem
actum sed stupiditas, si enim actio non est passio
et non per quod passio abaccione et magnum
et quia cor sed impassibile et non corpulentus
sed solus fuit luna impassibilis quia fuit cornuta
mediante et cum quia sed fuitur virtute cum mente
quia cum solis apparet et puerulus deli-
cium mutuit et sed ab oculis vanis sed non
vivit. Cum dicit lucet quod aut modo vos
ad dicit cum sicut sue in ipsi. Cum de eo contra-
cet mente desperi cum quia amici eius quia
domum nico propius sed temuit et fugiunt luna
nico oppressa et impassibilis fuit luna non solum mutuo
deficit si sed in sole lunam exposito. Cum dicit stupidus
sap. et lo. de stupi mentem quia non mag quia
lucet lyre illam quam in nostrum et lyra illum
et et sed desidi lyre stupidus eo quia lunam lucet
et in nostrum sic apparet in sole sic et lyra stupide
Et quia quia dicit luna nico propius luna quia luna
et maculata luna non si quia dies cum sit illas
stupir maculas. Et illi non sed luna mundi si
cenebrosum quia eo non et sicut et eo quia disiunct
et in dicit. Mido mo detestabilis amicus et quia
bat fugiunt coris voluptas cum sic ac incestus
coris mun debilitate nec dimittit et mortis
accidit. Cum fabulis rationes nolumus cum ap regis
quamvis est elegantes audiunt quod referunt
quia quia. Quod autem dicit sed et fanodi
sed coris voluptas quia cum audisse ado detestatur
et ve quia mo stultum illa simile lyre. Dicit quia regis
Quia mus augmentum de sua dat nua gloriatur nul-
de sui gat sima sua fallen quia cuncta quae
gaudent. Cribus rep. quia quia voluptas se dedu-
in pum magnum quia debat amisit et orbis illa
sed rona quia se labodibus occupant in pum quia
obtinuit. Illa quia luna non fecit
quia ista quia gratis occupant ad sim cuidam quia
omni luxuriosi et delicias dicta sunt tria
effectus ad lectum non non apti quia mutuo
quia fugiunt quia ab adustio cogat nulla
et actum et quia vitium non ulla notantur
fugiunt. Deforis non fecunt cum sit ne-
phrites aut corpe pulchrius articulis fortior et
in quia dicitur delicias dicta timet capitimet
velidad timet cordi. Sed luna et non
demutatum et commutatum ac quia mag na
mutatum dirtum. Dum in radios suos
media pricit tebrias pollit et vita quia cum de
est pate facit. Cum dicit in lo. Quam blat
in die non offendit quia lucet qui mundi
cudet. Quam dmblat in nocte. Esse die
quia luna quia luna non et nico. Iolsces quia fuit
luna dirtum qui non nobis stultus vita quia
fuit quia vid. Ille quia dicit et ego sit vid
licas et vita. Et quia cum non
dugito demittit sed in sed lo. Quid
lo. regum adsit vero et aut. Ecce ego in di
cere quia lol. per in. Hic et de quo dicitur
ut quia mo fecit vi quia cum mo fecit est
Cuidam quia publice vita stultus cum debat vera
lucet predicabat et quia est laudibus ego
collebat. Et in illis quia est cuidet quia
mio non similiscalit. Finit et iolsces luna
dum dirtum magis valde et lunosit cuidam
dicit se profundo cum tenido modicat et vilia
comedo. Laudis quam fugiendo sed pro
gis. Cum fuit luna et gebris lucis sed hic
lo. Et quia lo. quia dum quia. Et quia
non poni magis quia mio plus cum o quia
sit coppta cordi vita opa et coepta
Cudemus et studis illa ut pauci lo. quia
quia mala et cum propium est dum lo. Sic
cuidit luna mo. et lo. in. o. usque quia et

1.

2

Et q(ui)a dic(it) in Joh(ann)e ego lux in mu(n)du(m) veni
et dilexerunt ho(m)i(n)es tenebras q(uam) lucem nec
mi(rum) dilig(unt) p(ro)pt(er) nos corporalis op(er)a tenebr(arum)
q(uia) luxuria et m(u)lta mu(n)dana fit q(uam) vana
et m(u)lt(um) d(ete)st(abi)l(i)a q(uia) d(omi)na et vicia p(ro)p(ter) q(uo)d (con)=
cutebat et p(ro)p(te)r ea repulsi digne [illegible] desp(er)=
ant ad inferna ad [illegible] tenebras
et caligine mortis ap(er)ta ubi umbra mortis et nulla
ordo s(ed) s(em)pit(er)nus horror inhabitat. Dign(um) e(st) en(im)
et iustu(m) et valde (con)gruu(m) ut q(ui) lucem mod(o) nolunt
fug(iunt) et tenebras possidebu(n)t p(er)petuas ut q(ui) s(un)t
possidet(ur). // Talis luxus e(st) debilis (con)versacio
et valde delectat(ur) vn(de) ph(ilosophu)s dic(it) (com)m(en)tatore(m) su(per)
solatio lucis usq(ue) ad med(ium) die(m) (con)forti
et (con)tra [illegible] modo aliud q(uod) ni [illegible]
ad [illegible] [illegible] et resolvitur ni [illegible]
[illegible] ad p(ri)ma(m) lucis (con)fortat(ur) [illegible]
(con)fortatur navigantes et (con)fortat(ur) [illegible]
[illegible] nimio mo(do) visu delectati q(ui) [illegible]
illo [illegible] vn(de) d(icitu)r ni [illegible] dulce lum(en)
et delectabile e(st) oc(u)l(is) vide(re) sole(m). Ipse s(ed) fuit
luxus (con)fortativa vn(de) ad p(ri)mu(m) [illegible]
op(er)ibus [illegible] [illegible] p(re)dic(ati)o(n)e(m) [illegible] p(ri)ma
[illegible] sic h(ab)et(ur) m(at)t(hei) 3 m(arci) 1 et luce 3. Venit
q(ui) vocat in o(mn)em regione(m) Jordanis p(re)dic(ans) bap(tis)mu(m)
p(enitenti)e in remissione(m) peccato(rum) [illegible] [illegible]
d(ic)it[illegible] facere [illegible] [illegible] [illegible]
[illegible] [illegible] (con)fortabat et [illegible] [illegible]
ad [illegible] publicanos ad [illegible] milites
[illegible] sic h(ab)et(ur) luce 3 [illegible]
cu(m) illo [illegible] q(ui)d faciemus et nos [illegible]
dicebat [illegible] [illegible] [illegible] [illegible]
no(n) h(abe)t et q(ui) h(abe)t escas sic faciat. Dicebat
et publicanis [illegible] q(ui)d faciemus [illegible]
[illegible] [illegible] [illegible] q(uo)d [illegible]
et [illegible] [illegible] militibus [illegible]
et nos q(ui)d faciemus ait [illegible] [illegible]
[illegible] voluptate(m) [illegible] et [illegible]
[illegible] [illegible] vide q(uo)m(odo) om(ne)s [illegible]
et [illegible] [illegible] (con)fortabat [illegible] se=
[illegible] [illegible] [illegible] et milites [illegible]
[illegible] [illegible] [illegible] [illegible]

[illegible] in mo(do) [illegible] [illegible] [illegible]
no(n) [illegible] [illegible] q(uod) [illegible] et [illegible] [illegible] [illegible] =
[illegible] [illegible] et q(uod) [illegible] [illegible] [illegible] [illegible]
in [illegible] [illegible] in [illegible] q(uod) [illegible]
voluptate(m) no(n) faciat q(uod) [illegible] [illegible]
[illegible] [illegible] [illegible] [illegible] [illegible] [illegible]
[illegible] officiales [illegible] ut accipient [illegible]
[illegible] [illegible] [illegible] [illegible] et rapiunt et q(uod)
[illegible] [illegible] vilior et [illegible] reputat(ur) [illegible]
et nil accipientes et [illegible] [illegible]
[illegible] q(uod) ad [illegible] [illegible] [illegible] [illegible] [illegible]
[illegible] [illegible] // [illegible] luxus e(st) [illegible] argumentu(m)
[illegible] [illegible] ma(i)o(r) [illegible] [illegible] [illegible] [illegible]
[illegible] [illegible] et ad [illegible] [illegible] [illegible]
[illegible] [illegible] et [illegible] tenebras [illegible] [illegible] =
luce et [illegible] [illegible] et [illegible] ad [illegible]
[illegible] [illegible] [illegible] [illegible] [illegible]
q(ui) odit [illegible] et diligit [illegible] et [illegible] [illegible]
luce fug(it) et tenebras [illegible] q(uia) [illegible] [illegible] male =
[illegible] [illegible] [illegible] [illegible] 103 [illegible] [illegible]
[illegible] [illegible] [illegible] [illegible] [illegible]
luce [illegible] erat [illegible] [illegible] [illegible] op(er)a [illegible]
[illegible] q(ui) male agit odit luce(m) et no(n) venit ad
luce(m) ut [illegible] [illegible] op(er)a [illegible] [illegible] [illegible]
facit [illegible] venit ad luce(m) ut [illegible] op(er)a [illegible]
[illegible] [illegible] // [illegible] [illegible] [illegible] [illegible] =
[illegible] [illegible] [illegible] [illegible] [illegible]
[illegible] 3 [illegible] videt [illegible] [illegible] [illegible] =
[illegible] ad bap(tis)mu(m) [illegible] [illegible] dicebat [illegible]
[illegible] [illegible] [illegible] [illegible] [illegible] [illegible]
[illegible] vob(is) fug(ere) ad [illegible] [illegible] facite
[illegible] fructus [illegible] [illegible] [illegible] [illegible]
arboru(m) [illegible] [illegible] arbor q(ue) no(n) facit [illegible] =
[illegible] bonu(m) [illegible] et in igne(m) mittet(ur) [illegible]
[illegible] [illegible] [illegible] illos q(ui) [illegible] [illegible]
[illegible] [illegible] [illegible] [illegible] [illegible] [illegible]
[illegible] [illegible] [illegible] [illegible] [illegible] [illegible]
[illegible] [illegible] [illegible] [illegible] [illegible] [illegible]
[illegible] [illegible] [illegible] [illegible] ab herode
[illegible] [illegible] [illegible] [illegible] [illegible] [illegible]
[illegible] [illegible] [illegible] nos [illegible] [illegible]

Sermo secundus

Iohannes est nomen eius

Iohannes est nomen eius. Tanta gaudia fuit ipse beatus Iohannes ut ponere affirmat dominus Iugue. Quia non sic locutus est sicut ait vita sua et iustitia sicut dominus gaudium ut pater magnum. Cum sic ut probitas in processu morum non desit, venerabilis Elisabeth cum iubilo laudis applicatis fuit. Et dicit iubilo et non dicit gaudio quia quod iubilo quo gaudium reddit adhuc ab gaudio hoc est ornatus ad ornatum. Sic vita ut sic et gaudio et gratia plenus. Quia ad se ipsum et ad plenitudinem hoc est quia publicabit famam. Ut sic et non famam quia ad proximos. Ipsis non et dicit iubilo si fulgeat ni se ipso et gaudio ornatus et si resplendeat proximo et gaudio. Nota secundo quod ornatus ad se ipsum cum dicit iubilo. Inde et in ni quia est et quia ornatus cum. Sed famosus notatur quia ad proximos cum addit et non dicit et est iubilo et non dicit. Est et iubilo non dicit quia dicit sicut iubilo fuit luxo dotata pulchritudine fuit luxo ornata miraculis fuit luxo gaudata promissis et fuit luxo aeternata meritis. Quia unique ut iubilo. Dicetur fuit pulchra tot in suo ortu nunciata tot laudata prima et tot plaudata nata. Dico quia iubilo prudentia nolit dum salutatur fuit a magis pulchra pulchritudinis. Dicunt non dat et quicubiat ut prima summi regis magis pulchra pulchritudinis. Ut prima placet quia non dat quia ortum dat quia ortum non est non. Quia dicit suo magis non nolite se ipsum et si dicit et dat pacem suam quia fuit non dat spiritus dicit si non amicus est cum rusticus et ita pulchra est nasciti puella. Si stola dyama et ita speciosa est ad oculum indicata sicut pulchra mis et solaris sta ita ab eo aulo quia fuit nuntiata iosis

fuit non fuit si fuit stat fugit dum fuit sic miles non sum nisi se non et in call, si adeo sitis ut amet ei quia gustant et si gradiat iosis non fuit tota massa corpus et medium mali vini totum calit in sic et non dum venit totum album iosis et iosis. Quia

Nunc

et nabis pulchri gnatos do fuit ipsa quo fuit miro
fructus ut pl esset sed qui nato se a dnis
mra et do ei ad hc est mulier visitans et natos
ab ipso dna mra e leuites baptisti esset eis
mabus sepe locos sr et portans se ad eos est
dns cantes et ostendo et eis mabis baptes se in
sua natte ab eis leuitans se stare n de eis
natte eis qui d' sus dnis no. sed nd' eis
dicat ambo lu. 1. et i natte eis mlto gaudebunt
Circa a prima evangelii sunt plane lu. 1.
Omnia quoq co quia ipsa dna
illic iuit et illuc mansit illic stetit q' usq
cantata a q et q' opte le da sed p dic
sepiu no 3 de 3o gestis pl pulchre
illustrabis et lectio eis mirab tac pulchre
ut so. clarum Sed fuit magnus i suo
ortu adornatus mirabat ut nihil videt nubilum
qui est nolit puteis summi regis fuerit an
ista mira lid. pm qa eo mre sterili nato
fuit sed dr lu. 1. Et si sterilis no fuisset
no tot et nitt accepisset eo q vetula esset et
ei mulieris fi defecisset et v eis filiis
nep esset sic dr lu. primo 2m mra aliu
fuit qa du pr ambo nuncium no credidit
vsu loquendi amisit sic ibidem le lu. 1.
3m miraculum fuit qa pn q nt sn nti i uero
coulteuit illustrabat dom in uero mate
clausu ad vesse cognuit ut ei q' potuit
assigit offem q' pe que ni cepit et ad
illustrat vgis vlu fuit in uere pcuit
replet ea capio sed 5m fuit q' in mtis redu
dauit q et pphetissam effecit vn et lu. 1.
dr d' hi ita fem est ut audiuit illustrat
mate elizab et eis coulteuit ni fans in uero
et replera spu sto exclamauit voce
magna dicens et vn hi mt ut venit mr dni
mei ad me Ecce q' n vero facta e illustra
tue tp Circa miraculum fuit q pn dni
nati fuit pri loqlem recuperauit sic dr
lu. 1. na sic illi de le pp ista mira lit
ea exercit ea i usi ea mirabilia clarum
cuncti ei fama et dicbiem Ecce pri
ced et stati zacharie ipleti fuit sto et
3o. so magis e illustrat promissis Ecce vnq
tanti laudibus ea et promis ea solid ie
suis est laudati no ab audiuit q' ipsi
poti ab ipsa vite q' adulti et fm dr
fuit mpo le 2do 5o bibit q gnidar eu ill
uitor dur. primo spirat ho gnidar et item
spirat eu a spo gnidar primo a spiritu fuit
q' vidit tenuit ogs 2. ipsi dic Ecce corpus
ni deficit vide aiti vt dicti q d. circulo eu
sic stetit debili ligno q porta nitit e stat
bili et firmata sed acdit ei vero pulchra sed so
ni et q' ado q stans fuit ut moni no potuit
ap frone q cepit Sedo gnidar eu auc
pitat apprit q' et e vsq fuit sui dr lu. 1 Et
exposit vide sanctum mollibus vestitum no mq
ecce n q mollibus vestitis e et de re ff sic p.
no ei vestibus sed ei fetis et spectibus no mqm
laco sed ni sedet ni deficio ni loco unq vili
loco ni sicitibus et ni loco sterili 3o gnidar
eu ap sed q' ad assecuti do donate fuit et sublimitate
eu dicebat ogs 2. Et exposit vide pgam
et dico mli et plis q' pgam plis q' pha sed
p fuit qa q dlis fuit q alu pdiuerit ipse
n desse gnide sed et vbi et digito d' mirab
10. 1. Ecce agnus di tp Circa gnidar eu ab
offij digite sit et magis pmuere eu dicar
lu. 1. q' e n d' q' sum e ecce multo amlu
q pau vel an fare cui amlu n e offij et
mudiam sit qa mudob mustr do ipse
po amlu n vel i ma. sed ni m Circa gnidar
eu ac clarpacitate q' et vbi et sic ont
eu dr ogs 2. et si vult audire so. ipse Helyas
et d' Helya dr ni ecce Ecce ipse Helyas sic
ego et vnu eis ueluti facula ardebat Ecce
gnidar eu actu pedis solite qi ut mt
pebit sp mirale ali sicu Eu dic ogs 2
vestit so. bap no mandu. n sibi ut dic
dominum sed no qa no manducare et bibet
sed qa adi q' tpantu fuit q no fuit sicut
gnidar ago ni spali Ecce q' dico clamat in
gnali dic n ogs 2. Sine natis mulier no sum
ma so. bap Et h mag mai Et sedis et
de eo dici potuit amp Concludit et ab ar
gto. Ego d q' 2m lex illi quae d' mire
puit genere no e natis sed ego. 7 q dic mel

nates magni[ne] non fecit / nam ibi excludit et
stor ulterius immo ut angelos et apparendo / multo
in maius fuit et mirum / quod fuisse proconem na
regis immo regem et sic pro regis filio est in sum
nativitate et suscitare diem / ut dare dicitur lege
aliquod mirum spendi / et ipse habet ratio se ad varia
difficili / sicut non valde et in te ullo fro tot sunt
auctoritatis testimonia / quod natus est ex fide / Quod tot
etiam Joh[ann]is bap[tiste] magis fuit ditatus miris / ex parte
magis et gloriosis primis / sicut non quantum miracula
et gratias primas / ergo plurima sunt exhibita
prima nec[essario] eis / quod plurima multa possidit in modo
Vtiis non alia sua multa plena non possumus exp
rimere figurant / similiter et igitur ex quatuor possunt
oriunde fuisse alia sua . scilicet ex parte habuit gratie
quam accepit / ex parte similiter qualitate et quod vita pro
cessit / ex parte a[ppa]re prime quod sic portante
ex parte celi in[ter]ste per quam mundi non committi / dico
quod sic apparet libet Jo[hannes] magnorum fuisse miraculorum
ex parte habundamine gratie quam accepit / Jo[hannes] nam ut
dicit Nicolaus in quo est gratia et ut dicetur multi
spiritus gratia fuit maior ac ubi spiritu sancto plenus Jo[hannes]
est appellatus / et ex certe trium testium eadem
eius nativitate probaretur fuisse per magnum / nam quod
nisi primum mote ut de eo obmutuit fuit multum
quod Zacharias opponens dixit / Elizabeth uxor [illegible]
tua pariet tibi filium et vocabis nomen eius Johannem
Luc. 1 . legem [illegible] ut hic idem cum
natus esset puer et venisset circumcidere eum vo
cabant eum nomine patris eius Zachariam / Et vero
obmutas mater respondens quod nullus diceret / nequaquam
sed vocabitur Johannes / item dicitur innuerunt patri eius quem vel
lent vocare eum postulans postulare scripsit
dicens Johannes est nomen eius / et sic quod mirati sunt universi
si cum mirandum est sic ab aliquo vocante sic
annuere respondere sic a patre quamvis puer est
genitus nominati / dicitur 2[o] vero asserit eo
et Johannem / audivit in eo plenitudine gratie
/ Sic nos ho[mines] fiemus mei in culpa concipimur
in peccatis nascimur / in peccatis vivimus et in peccatis
ut plures morimur / Sed possumus multo gravius
sic in nostrum dicit eo quod sic in conceptio
culpa nativitas pena et vita mea labor / mors mea
certe vita fruimur / certe ad mortem

Ut adimus / ut ad punctum stad possimus / Sed ob mis
terias miserias mas fuit olim Judaica ut
in nativitatibus hominum fleret / eo quod ad penas
nascerent / et in eorum morte gauderet eo quod
mundi mala effugerent / Secundo apparet fuisse • 2
magnorum miraculorum ex parte similis gratie et quod vi
ta de se sensit / Sicut in quantum sumat plenitudinem
conversatio non potuit / eo quod se humiliando ex
altabatur / ergo quod se magis humiliavit magis et ut dei
exaltat / et quod magnum magis sibi libet Jo[hannes] summe
similis fuit vita de se [illegible] sentiret vilia
de se predicando [illegible] de se [illegible] sentiret
sed alia probant [illegible] Johannes [illegible] esse tantus
esset ut Christus crederet [illegible] sacerdoti
et levitis / se non esse [illegible] helyam ut
prophetam / dixit se vocem se esse dicens quod de quod
in me credit ipse Christus est manet in eo vivit
si vero de se fecit eum audiret et plurima quod simi
liter eius probant / eis dicens ei / Quid baptizas
si tu non es Christus / dicens ego baptiso vos aqua
medius autem vestrum stetit quem vos nescitis
ipse est qui post me venturus est qui ante me factus est
cuius ego non sum dignus solvere corrigiam calciamenti eius / et plura
addit de sua humilitate eiusdem et fine / ergo quod
si in summo humilis fuit summe exaltatur et minut
/ Et quod de humilis cum Joh[ann]e et non alius ponis cum
quid dicere / Quo hominum mundi in plurima sunt discordie
sunt guerre sunt rixe sunt odia sunt invidia
sunt discordia sunt furta sunt adulteria sunt intra
cia / ut compleatur quod dicta penderit imperia
/ Dicta referuntur prima hic in persona fundat supp
plicia ut attenderent impii quod eorum gloria est
sicut palea igne succensa et adurit celi co
lumpna ut valeres cunctis sed declinasi sicut ei
defluxit quam ipsi diligunt quod cogitaverunt / multi enim
sunt et inflat summa mala / sed mox cum
nescit medico venire tarda / Sed ubi filii
seculi rura de multa vita factoria / nunc quam in
curia ludus vita fuerunt et quod vivit quod vita plo
quasi aliorum omnibus rapit / sicut homines omnes modo
timuit fugiunt / sed nunc officio imperia
/ Sed ubi mundi domini et principes et reges
qui omnia possiderunt / Sic et de potentes / sic et

de capite et pedibus sibi dicitur quod pedes non sunt lavandi
eis dicit si similiter et caput non sunt lavandi eis
3. quod de similes eis sicut ipse. Deo enim dicit
fuisse magnum mirabile et optime dignum primo quod
tempore ante pentecosten fuit in ecclesia primitiva et
corpore suo et corpore vestis et corpore cibi sumpti
ebrii assistit austeritate primitiva nomen tamen
tulit miruit de secundum ubi et loquitur sicut
loquitur in spiritu et ultimis apostolis placuisse quod ultima ubi
spectatus sunt pauperibus sed et vestitus et vilissimus et
asperimus sed cibi et modicum et ad miraculum
et satisfactum sicut dicit ostendit. 2. tempore sancti Johannis et
habebat vestitum de pilis camelorum et zonam
pelliceam circa lumbos esca autem eius erat locusta
et mel silvestre. Dicit potest eius dicit Luc. 1. Vere
sancti baptiste non manducans panem neque bibens vinum
quidem non erat quia multum lu. 1. Vinum et sicera
non bibet. Hic quis ibi hic quia ibi primitus fuit
non in deserto sed in templis palatiis sed
locus spacioso sicut patet primo primo sed deliciosa
vestitus non duo paria sed prima non locusta
non panis et alia sed fecula varia et vina dulcia
et dulcissima. Ve non via sed fecit et pedes yme
non primo et non dabit ubi nulla sed aspera sed dul-
cia dulcissima. Et in sancti Johannis sed quod fuit sicut
dicit autem non quia pretium tua appam primitus
fratribus. Quid facere debent peccatores mundi
peccatis omnibus plenis. Pen. sancti predicitur fa-
cere dignos fructus primo Luc. 3. ubi dicit
quod non dicit eo par primum est quod petit et est quod
multum peccavit. Sed sed sum multum culpe dicit
esse in pena primo sicut Jabiot et Helyas et
omnes sicut pres in deserto et supra tamen se
vigiliis et jejuniis asperocuit tua asperi
et in culta vestimenta portaverunt quod nos
plus peccatis facere debemus. Ego atque in
paulo in ancilla et matthaei et ysaiae sa-
mumsio nocte et corpus suum pluge
i pluge dies. Quarto sancti dicit fuisse magnum
predicatorum corpore zeli nisi quod aliquis po-
suit nam quia eodem diuinum ordinem arg it
primum secundum non est in martyrum quod ad nullo

quod fecit sed solum quia regis angusti eius dicto
et Rodes metuebat sed pedes eius vinum
et sicut et custodiebat eius et audiuit
fabiebat illi eius a studi dicit
diuide diuinum quia angustiar eius
et tunde operum et accepta octo
et navi hispotis. Ego quo sed Rodes quia pauperes
primum angustiam est in potuit et quinquiduit
in quae strigum sed diuino rei et sed pedes
coros qui in nam et possit nero illa gesta musta
causti et ab pruces suos octo. Scuerit
magnum sunt eligit modo coegit mare et
vetrem sibi pedibus et ultro apostolus eius ar-
gutiores deliciis quia afflictus carnem
eos secundum precepit ecce mihi sed Rodie
pro anni et magno lacetrij quia si ab capitis
talibus et ea debilis penis erant nil ma
corat ut permitis ab eis exterquit ut
talis vinum faciat sanctum quia verit
sicut dicit illi quia murtet carnium
ignis illi in quem sunt vinum et glutur
et asperis fumus collucop corpus in pela sublog
sicut dicit in apost et

De s. Petro et Paulo apl'orum. Sermo primus.

Quia nos relinqui omnia

Qui ig. Quia vidi vinum apostolorum omnia ce
posset primum eis apostolorum Petri
et Paulus expositio quia dicit Petrus
quia dixit et in postexpositionibus et paulus apostolus
sta est quia legitur et non desunt. Quod obli
cuit quia sed papisti in hac ut quia pone vel fuerunt
tales ut dicit dicit non attribuit quia dicit in Rodis
magis pondat affectum quia consuma quia sunt
pauperes colunt sed et opere et eleos sed vel pau
peres eius dicit lim. quia pauperes non est virtus quia
omnes pauperes. Et dicit sed pauperes opere quia non
non quia non fuit quia fuit vellet et eleos non sed
vel pauperes quia pecunia dicit sed dicit
plus quia non ordo quia non est dicit et pauperes
quia illo pro quia non est et dicit illo gaudet. Et de
est pauperes non quia non opere sed illi quia fuit
dicit quia eis non amat et opere largus
fame eleos. Et dicit non sed quia non volunt non opere

[illegible] paupes et tales vel sit dites/ eo q di=
[illegible]as lerant et eos toto affectu diligunt
[illegible] ut paupes fuerut op ud et
[illegible] liqrut/ no so~ q illi erut si oia
[illegible] cupisse potuerut/ vn Bs logis
de per dic multu reliq q qlz pu~ tot depu
multa et reliq q et des idm fundi dimisit
et gcludit q a sic aplis tot tanta dimissa
sit q al qta ab eis gcupisci potuerut/ nos
n be vedit et sica deligit et no sita sol=
liare qrimus et ue paupes ee no possu(m)us di=
cant q si apli dicat et dn dicat ecce
nos reliq om(n)ia q° vbo veru epalut de=
lictio p° dix admirat ex mo ni splito re=
liq disi u eo q ni splito uso oia reliqrut
ecce inquit nos/ ecce u no e admiracius
ex ui demracoe q sudit/ illa n mags
2° demostrus q ni admiracoe ... 2° du et
velis ex modo no adresuandi reliq mag
oia uel Ananias et uxor sua saphira q
de pcio agri q vendiderut fraudauerut
sbita morte moriu sit lege digestis act y
dicant q apli ecce nos reliquim(us) oi si q
fuerut sit oia q ab eis fuerut delecta
ab h or ud q ea sit nos oi aplis religio
nd dy q relinqre pctm q° ali marcat
mudu q° ali ad ... pficit se reponi
ne in sepbus eleuet dico q ei sic aplis
1 pmo pctm e relingdu q° mes infirmi
yt n infirit cor fluatin n pctm/ vn di=
cebat dol in ... mt mos comgnat
ho si q eoz d'cor ip sit q coignant
pctm s cogitaroe nulle ... petar
sco ui oia sit reliqn a pet/ ut niulti an
oi s pit corda/ sit n religda pet pcord
gto p ali gfem et p opis sati sfecm ma
qui sfigeti q e velud me mo oia de=
bz vuln p medicu adducere ... et illi
delinq ... vbis dicta q rupit ex=
perint et sit p oi ... ui velud ...
est ut pmo ho d velud doleat et lac=
mas amaras effudit/ 2° medicu ad=

nocus vluqilli gfitendo aperiat/ 3° ut
pena q iniposit assumat/ idm e n ea euer=
me petm q pena no pficet et sbis et
dos eq prilz n videt ma gtev est se
medicu digestiu marcat ma et dis ma co=
fessio sit medicina expulsiua si satisfco
sit medicina repatia et ad stam psmu re=
ducit/ vn Augs dic Oiq uarietas pecoris
ad pnam cogat/ n Omo q itas m tab
biitas uez lite enoitas n vbis gore
extremitas gcludit auera si pfit
fuit eq mucio soluis si in emplissios
sing(u)lis caritas sit p digos sustine/ Red=
tentes q sros trui ex aploz q pmo
dispsiut dicit oia ea spualia q cerualia
dimiteb et nos ac Bauid oia ... iamica
oia nos abs sepam ka uita/ na d h e
pctoz de ho ... pict 20 Q nisi ab=
scondis scela sua no diget q ali gfessus
fuit et reliqrit ea mia gsegit et scent=
sole est soluis ... posse si tecat ab=
scondit/ sit pctm si no sua predon custe
lucis gfied petz tui ue absolutas q=
si opam medicitus expucas uite e ut
salus detegas/ Jeom pet Qs pz negato
penitut et amarisse sleuit/ sit paulus
pz multa mala q pct an's uoluit ulta
ualde eandem petauit/ iupole ... pz
petm celeste retepe regn n petantes pz
delictu scerpere ... adipiut ubi
erit stetz et strider dentu/ no p ... n
p milia anoz si p infica seela seclo // 2°
Secdo ei sic aplis debemus relingre mu=
du q° ad uana petimi et mo mudq e
alia sic qui meo relinqnt/ no som gdori
saule si paris toto corde/ nolite mag jo=
niean sua dicte mudu m ea q i mudo
sit omen n mag q e mundo a e geupe
cinis et geupi oclorz/ si spbia uite et
mudz mag tresibit et geupi ei(us)/ sit

relinquit et non tam opere si corde pure non sum
publica non gravamur sunt et corde amamus
sicut legimus si ista reliquerunt sicut legitur non quia
pauperem se non potuit honorari
in regali opere et certe eximius Danaen et
Darius Cymon scilicet pro dote filia ave
nacobis capere quia nec filius minus terre
dum non denarios senuit filius qui minus
non diligit cum sibi in deficiens alium sup
port quia congrue de pondus venatorum ca
dolos non effugit ob hunc cum dimus et
pugnedie nimis gustum se senuit ut
ut non effugit non posset dicere de
patria non perdit si lacte bene gritapli
gere ut possit pro nomen sed publicum
ona abiecerunt et ubi quia est usque adhuc
colorum tenuit cum solaverunt cum lui logis
de pecu aut lui pecu et non ad nimis pri
et ora relassi sicebat non quia non potuit
honorari Quo honorari vix pro dita cadit et
de qua gere dicebat dominus apostolus ut
dum ni quia dico non quia non est de quae
rit domum aut sitis aut sordes aut a
pices quia mites pure et pro eum quia non
accipiat terrae tam nisi in [illegible] quia
domus pices et sordes mentis silos
et agros ai pro pauperibus et nulli stet sicut
cum et opere nitatur et dat vinum
et accipe terra dat lum minus et accipe
sunum dat lum nitens alia pro denuda et
accipe lum panem lap lum pecu ai pro
possidere lum se nitatur quia pro mobilio
lum eis qui nudo tum pecu nudet cum
volat alios ad bruncos cadit et cum
ni fracta tunstrut maia vadit ni
pudia Quie ad salutatione non veniunt
qui adiuvat non emunt quia abeo cale
no regni non emunt tog mercator tum
caler qui pro non ut augi dic emu
pauperat cum dic dum pro nunc
ob fiducia vere adagio et quia non
ar pa et [illegible] Et quia non emunt nunc

si peccat non homo dic lum volunt et
nigi emitte alicui ulla quia cum
clar pro nom quia dicebat de
14 relinqui nudet et vade

Tac di ho apto ego vlm
et qui de ne se com Qui est ni
ni vote pram ab negotio et se dum con
quitur sicut poud abiegar qui de se in cuar
fi ad nud dit pro se par et qs ita qui facit
verbi si apti qui sic pro se ad nudum
pan nit et pecu dicebat pro pau su
tem et ni nudo et ni cedem ne et pulu
nidet. ego non sum Alligat si mal pau
ni dum prosu dum in Ch qui hoc pecar
id dic id Relinq domum mea dimisi id
ditat nest de di dilam mea aram
et manu nimis ego domus quia qui sit e
qui apti in tempus qui pecare mea in
apticum mutuerit cum dum relinque
stat ad pm sicut id dicit dimitte
pecu ad fm si cum pro id e dic hic aut
dud stat ad hi cum Et qs est qui det
pro hoc volunt Qui eo circa unche e
qui vice ved pro fere ut et cum in melio
mutet oppidale et pro mo mestop e qui ordi
ne pu p. mutat si no mutat solia q
se auditorio lida Dog augi qui dog varo
dui stupuerunt ut dic. alicui ulla dubi one
doctrinam et cum fiat qui noluisti pobla
cenus motu et colere mutuir se posuit
q. Sol ni mo coli stetit et luna et noluit
pro mansit ut urgi adversa se Reclamat
stato dici cum se Ps. 38 tpo ezech ie
sol ret redijt. 10. lunes pu Cuspi stetit
prum id qui quod sto pro nolo mutuus
du dom gramir sole id dicitur et
oratu dum ni moles stud fecit qui usque
ad lum qui pauper pucnit si sic mu
tant res ut nec denuo et nunqui id
ad una pte oportet pro stetes Qui mo tp
est et non mutet homo cum vo lu res

+ quia i celi descend po tent.

[illegible] sed sui non mobiles et ad mobiles oppo-
[illegible] Sole non temporales preter se ad
[illegible] ut docet ibi. Et forte dicet ibi
[illegible] fuerit nulla fuit si dic ut
[illegible] quia nulla stoq rogatus nulla
[illegible] quia fuit coetis ni cor et nos in
[illegible] Ecce si quid dilud velis addere meis
[illegible] negatur Cortes audi quod aplis
logicem et sic hi qqiente subiecit magis
[illegible] ad vnus mussio Cor. pe
et an relicto omnibus seruit sed non vetepo
vem deuia hic facit miralia Cuderat
nt ab eo d primo Ecce vetlucous audre
rat et ei ad vnu dm vni hi q passi d
Cidebant oblin se et addere id q mag ad
[illegible] facit Quia nos mag eq mirabi vi
dei q fragit affligim qd tp multa appi
catibus dedem et ei iactato stq qtp
ming ne ad ei qui valu ne supra nos
mi vlr q spere desiere q cori ep die
ni dicit Qd g ei sicis e q ab omod
stu pueri ne pcepto flore mi ne mira
culis moueni ne pcis addidim ore
ei est ni pua qsue do q abnfacit cap
mu qd ni nitz quemq et ro est nuire
no possu et n qsue do alt n et nle
quodmo sic q ego dicis assuesse no sta
cle radice ne dr sed q rudin ei pcepe
rut poeta q nouit testa capit in medium
sed pur manu Cirdibz nichil dicte mlp
locutibus no mudum nuctatu cor
volu no loui medicis curaq vsta diu
incorrigibile retera addit ri ne pfatz
no in igib sorti exacerbiu radiniceur
bm dotrysto volud calq obduret eq
n Cuit q iuuenes coquit ne i pcicure
dmcrit dur phi q camelus id spacu
q qua die facit assuesse ide sed facit
et ule ambitio remur pcis ne pauci
mali recipit sic se q ad vedens asuesse
pla dyo ne ablie mag dare dicedi Qd g
pri sit sed mi in malu ab ad oleson sit
id q malu nab vsu est in nitz vn pp hi
dr sed p q dir malu cop nlis et ge
die Si nuire dr cetiopo pelle sua et p
dub Cadere sua et nos poti du fuid ei
iudicisp malu cu sol ni pu. Adole
stus puo nit et ei seruerit et reddz
ab ea Qd g ni tendo pecto fan dm regudq
et dh ap q no e mple omo vni dno n
et fe se et si ei ei valuit p. Capu g
opr tpe roget ne aplos pabq Colu
qui possum. qi mobile fram sed Cadit
i sua pot ne ei aplis no sed pam hnos
pos religm et mudum po dnt te
vi et n tp

Sermo secundus.

Vos qui secuti estis me
in regnacione cum sedet fi
lius hominis super sedem maiestatis suae sedebitis super
xii sedes iudicantes xii tribus israhel

Q. ig. Primo sciendum quod ipse
sed quemcumque studiosum monet nos se exponere
q. eum de grandis fiducia peruenit pistacor
e dr alia mem et arte qua habebat et qui fide
die dimisq. ei fecit q. misisti Qd g. dilc
nos p mri sic q. i magne o. no magis et
p hi poetes phi fuere demostenes et cetera
et multi alii phi hi fuerunt addunt apli q
p stop tm est ac edemnu et seruiri magis
sed te Qd g. est nos ad huc ipsi rudes
dom aie Cos q seruiri est me et sing. vel
dom magis duc fecit nam primo destribuit
cop mirale nuci q. placuerunt p ni mudo
Secdo destribit cop de altissimi potentiam
su iudiciale Tertii q. d. mundi se in
iudico ve sic ordinat nos mutales pp co
collem mi q. fulsere ut et ita nos sun
cenales pp stlete dmi q. habiar Opre
alle festa stoq celebre q. mutat cop sete
et venat cop magnudis pcatem dmq

Sermo 27.

ab eis n. stoq mutet festa quid mi ne
celebrat q ipoq mutet et sepe ge stoq
aploq no to mihi et de / vos q se esse mei
2o no ut alii dmi et in fest mi ingnaro
et se ho ho / et aut stat mihi q ni via pos
sio indigere / ut tidem ad pmiti et iam
timoramdu et ge no du mig veram ad
mitoq frati et de pecis crimis de lia
crucis sectat gulosi et luxuriosi et de se sep
tis mudi desidia / mundu sectat mari et
cupidi et da se sepcetis ab vesp ia xpi sectat
mpli / mundu si poq omis sti / dico q ipse se q
sectat tenie crimis desidia sic gulosi et
luxuriosi q ad ni ad vacant q ut bu coedat
et bu bibant tama videant tama audiant
et tpia tangant / tales se portis stles q
ab tom du quedut in pastam sicut et
su mastacato de glicine / et stati pi abu
ni lucis se pomur / ne oi a luco pscit ede
tales se omis crimis amacoes / q pmo se
ciibus et vinis mgnu gerant / et sic tandem
luxuie vacant / tu de q d de ab de pu n
ubi lo de mdtnet mtud / q nrctinet / mpenie
mtep pmoibus / et pcati wlen bladicet est
ci / et se ibi et se et q bos ducti ad mtri
ma / et qi agni lasciuiens ingrauis q ad
tuncta scilet tegat / dois tuperat stigetu
ioe et / et si amis festinet ad laqu nestios
q de pecto ate et agie / iam pmo se cam
lenti q bos ad macellu ducti / 2o se et
dicti q lasciuiet agno / 3o se et se sing
q colubis ad estam celi volatu ducti
et pm ad mdtio dispat / et pm ad mdte lugi
et pzm cordit et mactat / et dicas q pmo
tuctat et nestit / 2o sagitat et no fugit
3o cordit et sic pit / tuctat pmo mtli
affione sagitat ni ocisione accepcoe se
ni rsu et / ut ni appetu delectoq et stilibus
et cordit ingsensioe sui ni pcti pcetae
et pp q o de et. q pi gaudiab tuctis no
cab et a uoce tua audtu / q si de dis aut
tue gaudiab / fanet te vetre ni gaudm
minicis tuis / Sepe n. p dq du ad vpore

leoit accedit eu up adulta sepe pit / et 2o
sic quid q sectat nudama et mdaca /
mdmoq pla desidia / se omis au di
et gripsomia tu de eis copo id p. e
fraym pasit tota et se est et to
cut et uasti tes mtli placat effray
auar et gfaci / p vedi q est res sana / m
ni vir ne matu capit ne tenet ni gaudio mig
sing replet nudq eu sub thauris mtli
q tota tam et ne nu ab a to se ie desidia
gaudi replet / effraym igie tonti pasit
du lauit dremis apetit sacati / tu gdi
et se est / q oib mtq eu mtio floed sq
nudu et se co die pasterat et mdaca mtli
placat q i mdama dm ee mdaca q q
p mtrit no pplime du p mtrit facit sufficie
mig facit mdigestem du p mtrit sectie
reddit tiorem / p mtrit sac et gnome fimo
p mtrit tota tuad et ducit ad austi ee
et mdrem / tu de amate ni pe filij ho ut q
ff ee cor. ut q di na / o su ma facinat
auaroq q sprit vanis tota et mdaca sacati
q no detrudit q mig stati pit q ico
pla arsprit tanto pla apetit et tactus
se co mig mutetur / dr. n. et q. et q app mde
umbri et se tonti q attudit ad vsa mda
cit / et nudq e umbe stilum / q se omib
ad esse tu et mans du appo no se mit / ne
matu tet / se nudq ve nec ad / q tota tam
sopsit / se mg. sers ni mdte pedic / sobrq
flos p q gd et su ve dm et mig in co sit
p manz / p stulissimi se amai q volut omibus
fugte replei et tota tam sacati / tu
d com simulimi amai q q sprit tota stoti
et tonto edit sui mtedu mitigni / de
q n. sicq dq nic se id pe tem attoerit tota
sic detnet dare mq e at uttde sinlim du
m tem ut vio aq tacite sacati et to tota
ab apit ut sic sicut contigit possit / et
nauid ni mai cubit et tota mgo et tanto
tota audit / cito impetu illuc uttdit q
sepe nauid pdit / et ed deo nt p fiat tu audire

[..]ns nullo vento contingunt unquam possit [..]
[..] valles [..] quod in quadam insula [..]
[..] Christo vetiti sunt mitigant. Et pro
[..] superbos et pauperes quod dominum gentium moment
[..] corripiat qui ipsi non conati vero sunt
mitigant. Sed non sic diversos quod omnes qui crucifixerunt
sunt et mundi [..] et [..] certamen utrumque pe-
ssimum querent omnes peccatores ad infernum ubi nullum
odio est bonum sed ergo omne malum et tale est [..]
dyabolus quale erat si agnus sequitur lupum porcus
ursum gallus vulpem leporem canis et vacca leonem
et [..] eadem omnes inficiunt mundus orbis
deficiunt et diabolus omnes decipiat sive fallat
nec aliud [..] dicat quod [..] est [..] possides
duos sequitur [..] Unde in [..] 2 Reg 14
quod [..] toto corde [..] ad [..] ad
[..] absolon quod [..] mundum
[..] diabolum in suis [..]
[..] [..] et [..]
Jo. 6. Sequebatur eum multitudo magna quia videbant
signa que faciebat super hiis qui infirmabantur. Sed
sequitur eum laudabiliter aliqui ut [..] sicut apostoli. Matthei
ambulans [..] iuxta mare Galilee vidit duos
fratres Symonem qui vocatur Petrus et Andream fratrem eius
mittentes rethe in mare erant enim piscatores
et ait illis venite post me faciam vos fieri piscatores hominum
et sic de [..] de apostolis Jacobo et Johanne.
3° sequitur cum aliqui feliciter ut sicut apostoli [..]
[..] quod [..] [..] non [..]
sequitur agnum quocumque ierit. Sed dominus primo
est [..] Sicut Petrus et Andreas vocati [..]
[..] omnes sequitur eum et mox relictis [..]
[..] sequuntur eum. Et [..] quod qui sequitur
me non ambulat in tenebris sed habebit lumen vite
[..] Et [..] et [..] gloriam. 3° est [..] Qui mihi ministrat me sequatur
et ubi ego sum illic et minister meus erit magna est
gloria [..] sed [..] absolon [..]
[..] eum sequebantur [..]
[..] amatores [..] sui amatores
mundi et [..] diaboli et sui principis regibus

[..] et tradidit [..] firmus [..]
[..] in [..] 3° sequitur agnum ·3·
mansuetissimum regem potentissimum et [..]
[..] et tales fuerunt apostoli et omnes apostoli
[..] et [..] possit sufficienter cogitare [..]
sufficienter [..] quod [..] qui gemme [..]
[..] apostolorum principes sunt sicut [..]
[..] Nam rebus orbis mundi [..]
[..] carceribus [..]
[..] eandem [..]
adiudicati sunt morte lege [..]
et qui [..] patet [..]
apostolorum [..] Job 22. Vestigia eius secutus
est pes meus. Vestigia [..]
[..] pauperes [..]
[..] in modo [..] similes [..]
[..] pauperes sicut [..]
in [..] parentes [..] Petrus et Paulus [..]
[..] dicebat Ro. 8. Quis nos separabit
a caritate Christi [..] angustia [..] fa-
mes [..] periculum [..] gladius
[..] sum [..] neque mors neque vita [..]
nos separare a caritate Dei que est in Christo Jesu domino nostro.
Nobiles sicut suum regem amantes sicut [..]
[..] adherentes [..] possent [..]
[..] a suo rege
[..] separari [..] amor [..]
[..] dicit [..]
[..] istorum apostolorum patet [..] in
[..] 2 Reg 15. [..] ad regem [..]
dominus et vivit [..] rex [..] quo
loco fueris domine mi rex sive in morte sive in vita
ibi erit servus tuus. Sic sancti apostoli dixerunt
[..] domino salvatori. Nam Petrus dixit [..]
[..] Paulus [..] in [..]
[..] est et mori lucrum et cupio dissolvi et esse
cum Christo. Et quod sicut [..] fideles [..]
est [..] non possunt
[..] pati [..] sustinere
[..] portaverunt et [..] supplicia [..]
[..] sustinuit [..]

uequit pari solis. O romanissimo et sempiterno
dis. olympio. q̃ u. ~~[illegible]~~ pr pari p̃ q̃ mili
passi. sr p̃ mundo. Clamat auctores actiuci
clamat ytli clamat historiographi p̃ milites
fuerunt. oti solu q̃ voluerit p̃ suis domus mul
mlte vocet p̃ viris et p̃ vocibus milti mariti
ēdiderunt. Nam d̃ ciliq̃ romanum cum oc
taniani imperator. du qē auctis omni cessare
q̃ ipsoleuabat ciliq̃ impabat bellum agere eo q̃
auctis prioris sui q̃ ipsebat vocare repudiasset
et cleopatrā regiam egipti in vocare duxisset
qui sere mili militari ipsebat q̃ sepe pres auctis
debellabat accidit aut vt capiq̃ p̃q milites
custodiat ad auctorem deducē. Cui auctis
O de te fac deleo. Cui miles n. mere
ens aut iulie me si plaq̃ accidi q̃ militis
pabi militis nui milis militis p̃lidi u. mode
u. vita facē potis et miles ~~[illegible]~~ augusti
esse desinit. et eis ē mei pia. Qē ho. ēnte
fortunis e p̃ xpo sione ille fuit p̃ regere dem
labores q̃ fieri ut q̃ sumus p̃lis bēsiata
aptoq̃ fieri po donare. Qē ei pieta ss.

S. ēt ad magdalē fuit p̃

De sōa ysaria magdalena. sīno. ix.

Quem admodum desiderat cervus ad fontes aquarum. ita desiderat anima mea ad te deus. pe. Qē ardenti de
sidio ipsi ipsi ardenti mercedo se
magdalena ad xm ihsum qē illa exprimit dig
nis vbis. na primo comparat desiderio adhoc
petit ad fontes vite scilicet ueluti cervus ad
fontes aduenit fontes latinus effudit aqs
fluentes pedes lauit suis capillis coexsic
et ostia illis magni amoris ipsic p̃ q̃
audire prudit tenerrime ei petit milteri cum
dilexit milti legit hystoriā huic ss. sic ipsi to de
sidio ardebat q̃ u. admoniti domo septē
celebat. quiti ni so dat. na du prior eis
maritis et corles alios occupata dat mari
desidio ardēs ad pedes eis se debat et
oba eis artissime audiebat. n. facta eis
pnia potest. sta si mari cuto desidio non
arsisset. q̃ dicit cordis. p̃ no sic ea aperuit
q̃ ea intellexerit cognosset. u. sic ds. ne
minimis ea desendisset. no sic ea
oblivisset. p̃ vnguēti effuse
undisset. d. m. 20. Qē milti hunc motesti
esse opp. n. bōm opa ara ē in me. dunc dicit ad
ipse no q̃ ro desidio arsit du fugiebat burs
et ipse aplis ipsa dum u. in passio desiur
tmo u. septem eis adhuc. du ni eis p̃ sta eu
cauit ecce recedebat dispiut no recedebat
ce. quodē eis ignis succesit ardebam desidio
mira ē res q̃ sic ardebat sic desidio p̃
ebriabat sic ad ea toris medulata p̃ amis
dulcebat q̃ u. angles adulebat tmo u.
corpo. vlta ēbat. Qē q̃ vnq̃ du q̃ dicit
et fessi q̃ dig acribus nisperuit sic desidio
potuit fonte aq̃ sic mari mare fonte in
desiderant nec dicat q̃ q̃ admodū desiderat
ad fo. aq̃ p̃ p̃ q̃ q̃ vis mare duo facit p̃
sui ardens modū. ignebat. ro id p̃ com
desidiū exprimit q̃ exprimit ut fidelis capiat
plurimū u. ex cor et mare fidelis adhuc
absorbere p̃ tetis p̃ q̃ milti cōis vat sic
sperā. primo q̃ sita sta magis ne sui esse
cuisdat q̃ ardebat et dē. desiderat ita ad
me adhuc dh. ro illū p̃ com complanat ut
legens mellifiat ei admodū q̃ admodū p̃
est q̃ ē desiderat spe nodū p̃ q̃ q̃ ē
desiderandi in te ab oi gente in oi nati te
in oi p̃spite. in oi ad ūspte. q̃ oi pre eo q̃ pre
te desiderat vsuiq̃ ut sic hoi delectet in
audire e desiderat spui sū gustui ut sic hoi
delectet in gustando. dicit q̃ et an oi mag du
et dh. mm. oi eis desiderio duc te vide pater
u. ūle et diligēs sū mū bōm. sic et desiderat
q̃ spiritū sumū pulcrum. dicq̃ n. illi delectat
impulso eis oi alia sperat panchera. ut
videant pliti sua. sic mro mo delet
delectat du sic pulchri mente delectat
et plus plm. cui hoīs du vnde p̃ et

et florens aspiciat / et du pmu + clarū speculū mouet / fauorata acies ipsi reparatur
[illegible] ob hunc cum spectacula omnis se conuertit spe-
[illegible] oculi fauorati / eo aspectu spectaculi
[illegible] / et si sic delectat hominem pulcrum corpus / qui
pulcrum effricit spiritale + si sic delectat ipsum
ipsum corpus pl. i. nitidum / qm delectat ipsum aliquid
spiritale pl. spiritalis / + si tanta est pulcritudo ni-
tidi corporis / qta est in pulcritudine conuersi + auctoris rebus
pulcrior nec dauer / est ergo spiritualiter in d. / si de
[illegible] pc. / qm desiderent angeli ipsum / + si tanti
qdm quanti sint / cum dicit est angeli 2. Cetera
desiderari autem [illegible] / + si est sic desiderium
omnis / qm magnum audebat / quo exultabat
/ quo ei fauebat / qm puerum in
ad diligebat / cum poterat dicere id ys. dm meum
desiderat te nocte i. du ad qm esse tenebat
pecorum sui i. tenebris mundanorum / + qm desiderium
patuit po. qs. vbi du mouetur fides peroranti
aspiciat audiens / qa ipsum ad est / stat sine
obliua frigo / et ad fontem mice septa cuiusdam
nud poterat dicere id pb + pt esse vbi eqlz
aut ste / Gimmer ai mea ad dm / vsq.
i. deus tuus / nio pt ata omnis ecclia pati sui
dilecti absentis / Qm / d' propter cota 2. q sic q=
rebat sic exultat sic legenda lauentuda
mice debat ipm absentat sui propter / Qs qd
quodne ipse qm desiderat / Qs ho. qm desiderio
quit dom / Qs dabit capiti meo aqm et oculis
meis fontem lacrimarum / ut nio cessem a flentu
ei videtur omnis mundi / mg malebat desiderio
aut / qm omnia ppter dom / Currunt reges
erunt principes / erit pcs omnes gentes ad
stuprum / si vno e tuus qm ei ad dom ysti. q
principes tui fideles omnes diligunt mu=
nda pcis retribuens + pd. a nmo usq ad
mayn ob auctrem student / Qs mag i tunc
nabit Genuca / qm idem fuisset ab mfrio
Gidie nerone imperatore in qd' [illegible]
qd' ecce eo amo liq fto sr eq dorsu liq du
fu debeat ademptus aut pacat n

dre de monilio / qm ei debat offm qm dom fuit
esso cesar / du n qd' regina ou cepisse / et aut
laqem mis eq effudi frasti / dyo ad eum
stuprum sicpi stuprum tube / Sedo dicat vendat
magd qm qlz mm cu ea dne de pdo re
audid / ecce e aurilq studio suauis / nis
bouis + lui lebat aud uit melodia + mid
mo delcant mi conuersi / Cigm i tm cantu
amat qm adcantantes d nidis euolat + tu=
ces assles aspiciend laborat / ß si tu debeat
studio dulci sui hom + sonu mstrozp / ß sic
esse au du ad hom oratorum ut geniuntur
studiorum Qm pucas dna stupuit gaudiate
audid / Fr n. 3 pp. omis ecce de pdilac
Cidd salomonis ut audiz stupuit eq
Salom rex pacifico fuit qm sic d' eo i regno
natis qm dm qm cantat magnificat sic ob
cuius ecce reges stupuit eq vent regina
Saba audid a finibus terre sic dr l. po
Nam audita regis fama salomonis venit ad
eu + audiens omis stupuit eq / dyo adeu vos
e suo qm audiui mdi mei sr fuoribus
ad tuis sr stupui tui / nio credebam nisi
ribus doc qm ad veni + vidi oculi mei + ybam
qm mei ps m nabuit nio fuit / maior e n
stupid dna qua rumor qm audiui / lit g fui
cui q stauit coram te pp + audiuit stupuit tuit
stupuit g sic si regina saba i uenit tuum
stupuit ni fuit / qnta pucas qm magd i venit
i reg / dic n lui qm sedes superpedes dni
studiebat omni illi Qm aug exponens ut
ecce mq mei mecum dulcedini ibi du
+ mira dulcedine tetigit qm maior e rfio
mtq qm vonis / cum potuit magd dr id
pb Qm dilec fauoribus meis eloqs cui pc
mel ori m. + id. can dni mei liq fuit est
vt di. lo e / et qm mirum / si sic equi exultat
du uoce audiuit tube sonatq / Qm ai fuit
secret du amo cddis dnc stupuit illis
tedit / O si sunt musici pcnces / qm sic
dulce / qm sic suauis mq in cddo dmam

sapiam loquentem audire, sed dimittebant dicentes
cavent, si ad eorum auditum tantum afferebant asperitatem
et dicebant sponsi mi cante. En dilecto
meo lo mi quomodo mihi quia ipse
studuit ad minimum luke specebat. Mirum 5 quod
quod nunc stulti dum mi loquitur sicut et cantat se
dima illi loqui facit. Sunt cloquentes cepit
tacere tacere. Cum tamen nunc audisti
quae laudes responsaur mihi. Cum adiuncta
laudes collo suspexo. dum mihi tamen
dilectum sponse quomodo celo aliquid responsum si
sic dilecta audire stoque cantat. quae audire illa
cedunt quomodo loquitur cum et pri. Sic
loquitur magnum dicebat. dum non sum respondo vidi
te ut pfecit vos mihi. non solum audire vos
facit audiri. si et corde et respondere semper
et quisque si non iste iustus. In hac nocte dilectus
stacue et gracia sua mihi et quemadmodum et pfecto aut
homi maior nec dilectus mihi rei amicitia
quae si mihi audiam ut usu. ut non ad dilectum quod
rei quoque cum sed quoque quieto. vel longe plus
dilectum cuius gustatum quam audiam et visu. nihil
gustus est quam cantus et plus dum. cum ipsum
gustare et videre quam sunt et dos et pe. Quo
cum gustaret quam dulcis et dos. quod dicit. Sed quod
dulcis est non potest in gustare. non gustare mihi
si mihi. poterit se sta dicit magnum id sponse
mi cum sub umbra illi quam desiderabam sedebam
et fructus eius dulcis gutturi meo. Ad ubi desponsa
fuit in ut ad dilectum gustaui. quam ipsum vinum et cum
O quia dulcedine tolbat quam solus cibo quod li
no cordi fruebat. Legit totum historia quod ad
mirandum valde et pulchrum et mirum fuit ad
modum. non ad lectum. dum cordi et dilectum gustasti. tota
est dulcedo. ut ait ut quomodo dicit quamvis
si cum dilectum tota hic potuit. dum ad hoc
esse cogitat et mortalis quam ne gloriosi fuerit dum
sua dilecta et quieta mortalis quam si potuit
amare mediocriter. O dilecto secundum mihi hac nocte
pauper copra mihi utilis pmula modo quam est
quam desiderare ad aliquid. Sic quam non pfecto pro sic
amare quam non quidem alia coniunxi sed omnis sed

bus quam alium copiam fuit dicebat sed te gustaui
modo. Ut ne nec mulieribus modo pfecto et semper
dum te gustaui. Quid sic dicebat quam semper
admonitum gustauder quam et sed et dilectum quae
gustauit mensis quam dicit. Qua quam quam dico
quam dicere possum est et illi dilectum mihi quam
mihi et tacere dum quam ad nigrum dominum
sit mihi dum ab illo. da et et cor meum et pe. cos.
dor. quam ap te est fons vite et. Qui quam non dilectum
dulcedine cuius quam bona dicere pfecto liquid mihi illud
et quam si una aliquam gutta ad cor meum fuit
quam para et ad magnum celi cuius modum de
pola pb. Cum magnum mihi dulcedinem me do et
O summum suum pennis delectoque ea quod
quomodo hinc sit gla et quidma epulum
copia eio excessum quod quam de nolle illa
delectam et quam et cum adpenit cerne
#cetua tuq Sermo secundus.

Renuntiate ei quia amo
rum dil' mi' et Sue p. Dilecto
si amor mihi relinquit spiritus
in corpore nam sic ignis sic vitum
corpus calefaciunt rubigine abstersum dicit
remolliorum. Sic dilecto amorem quomodo dic
et aliquid agere quam minime calefacit et omne
frigus ab eo repellit ea ad pietatem
et mutatis molle fiat et omne culpe rubiginem
ab eo de abstergit. quam et dulcis dilectus eorum
mihi ignis quam culpa mihi rubiginem quam contra
omnem peccatum rubigo quam. quod cor peccatorum
maxime caluit ignem gre mat mihi dr in pe
contra omnem mala peccat. Bu quam dum et
Renuntiate ei peccata mea et multa mihi est quia
liuidum caluit si dilectus multa mihi est peccata
delenit non pfecto quam ignis fidi durum
molle fuit nec mihi rubiginem ab eo
abstergit et in ut et mihi rubiginem regnum mihi
ignis. quam modum eius amoris ad plenum
hic exquisitum non sufficit quam et si quantula
cuique calcitus peccati mihi mortis delenit ad
secularia tam desperanda non sufficit mihi fuit

celestat / 5° imitant ei perit mi. quo di
mi. In quo vbo bendat magis quam ad dict
statu de stb~ / vz quoniam ad statum crudelis
[illegible] pe / in quo quo [illegible] macul sic fedaui
[illegible] ad statu sic / et ps~ ni quo amans lat
unus sit p[illegible] / primus statu sunt i fame
[illegible] [illegible] beatiud digne p[illegible] / et ro venade
nuenio / uo e. n. pugnari mlon niquitad m
semi s[illegible] delinet abobo / du eu no du plo
[illegible] [illegible] hoste sit [illegible] ut ipm [illegible]
sit et [illegible] / Nota 5 stat[illegible] ~~dep~~ de statude
[illegible] quo dic imitant ei perit vita / no
no statu imitade pure / ei [illegible] qui dil
m / et 5 hunc statu nisi a nob[illegible] possit est
ymitanda et lauda[illegible] [illegible] qui [illegible]
venerabil Faciat sic [illegible] elegi[illegible] dilige xpm / omni
amari [illegible] plurimis fecerit quer ista / primum
[illegible] sunt assiduitas recordacionis / 2m sunt
m. solicitudo magis [illegible] / 3m sunt puericias af
de fuor cmu-
lacionis fecis / ista u. [illegible] nuro nw [illegible] / si quis
alem diligat et [illegible] no [illegible] ex [illegible]
si [illegible] sit si affitu [illegible] q uiq dei
pit / sic n. [illegible] et [illegible] amicos [illegible]
illi q[illegible] / si uiq [illegible] tale corde [illegible]
affitu dilec / q[illegible] magis verali[illegible] [illegible]
in corde [illegible] / no [illegible] ut no dicat
m. 1. signum i dubium q[illegible] diligit xpm / [illegible]
[illegible] dilatans assiduitas recordacionis dilati / [illegible]
n. si verum sit [illegible] no [illegible] ad
sui amari recordacionem nipellit / ubi [illegible]
[illegible] / [illegible] a. n. [illegible] [illegible] vita vinita
[illegible] et plus [illegible] ut amicum
[illegible] in amatu / [illegible]
cogitant / [illegible] n. [illegible] no [illegible] sui [illegible]
[illegible] sui amari / quia violentia [illegible] amoris
[illegible] monz assiduum cogitacionibus / [illegible]
[illegible] dm [illegible] diligas [illegible] ad plus [illegible] di-
ligas / attende si plus deo quam [illegible]
cogitacionibus / quia de illo plus cogitas quod plus amas
ubi n. [illegible] tu[illegible] i et cor tuum est / [illegible]

[illegible] quod non [illegible] / si plus cogitacionibus de
mundo / plus de [illegible] plus de [illegible] amor
[illegible] quam de xpo / no [illegible] in dubium [illegible]
[illegible] argumentum quod amas plus ista quam xpm
[illegible] ob hunc [illegible] duo [illegible] ad [illegible] amo-
rem [illegible] luce x. Diliges dominum deum tuum
ex toto corde tuo et ex [illegible] / no [illegible]
quia no dicit ex [illegible] corde [illegible] ut ex [illegible] sed ex
toto [illegible] ex toto corde [illegible] ex [illegible]
[illegible] mente tua / [illegible] quia no debes
ad [illegible] ad cogitandum quam xpm / [illegible] . Ber.
Diliges deum ex toto corde et dilige[illegible] totum
[illegible] / dilige deum [illegible]
dilige[illegible] [illegible] [illegible] / dilige[illegible] [illegible]
[illegible] et dilige[illegible] tota memoria [illegible]
[illegible] quod [illegible] diligit / [illegible] plus cogitat
de [illegible] plus de [illegible] plus de [illegible]
[illegible] / plus de [illegible] quam de [illegible]
ex [illegible] plus ista diligi[illegible] filii [illegible]
no filii di[illegible] / [illegible] quod amat [illegible]
[illegible] plus quam me no est me dignus / et [illegible]
[illegible] et [illegible] plus magis [illegible]
[illegible] de [illegible] [illegible]
sit deo indignus / [illegible] no est [illegible]
filii / [illegible] [illegible] in jo. [illegible]
[illegible] / [illegible] quod [illegible]
no [illegible] / no [illegible] [illegible]
[illegible] xpm i memoria / [illegible] ipm amaret
ut [illegible] / [illegible] n. [illegible] dum i-
[illegible] [illegible] [illegible]
[illegible] [illegible] de [illegible] de cogitaret
[illegible] sit [illegible] memoria mea m. 2.
[illegible] me [illegible] / [illegible]
[illegible] si solicitudo in [illegible] n. [illegible]
amat no dormit / [illegible] n. [illegible] [illegible]
dic [illegible] cor nudu [illegible] / nam
et [illegible] amicus et [illegible] [illegible] de
amico [illegible] solicitudo / [illegible] n.
ad [illegible] si quod no [illegible] quod diligit
et nesciat ubi sit no [illegible] no dormit [illegible]
[illegible] ad [illegible] et solicitude illa [illegible]

et absencia post [illegible] sed in tribulacione mea
et nocte quia qui diligit me mea / sic quoque
ait veritas nil loco vel in sublimi loco / a Ad et die
Gigam et ambo [illegible] puros et placentes
quam qui diligit me mea / sic quoque dns ihs
non i veritate meo consortes et nepotes / addit
ut s. d. parabolam ou p tensisse cons
cognatos et nepotes i uti qui diligit me ma
termi cu ve dnicam / tal reddit sunt magis
q dno medio s. qui pirecto non dicebat / qe
sed non potest / si pape ad memoriam eius
mei appicebat / et quia ipm ibi co non [illegible]
pape ty ad vidd. se reddebat / qe ne dicere
d'ca logis / nis amoris interco mihi cur
mi q sicut / cu ludei q dn p dic aliquis
q mihi diligit non ei cum sed qui suffic
/ si z id in co loco sepul qrit / magdo so
denat fit amicus xo to sunt si non susti
net / modo flemma / nec ibat nec stabat
nec pedebat non respiciebat / et ipso ire
denabat ipa non recedebat / cu [illegible] qe
pondus id civm / maia stabat ad monu
foras plorat / sic dic / ps qm ma ad monu
nec ibiq cor dnicum non i veri sublimi
edidit / et dist mirabile / qe recedebat
ipe stabat et ipe exqrebat q non i nec debat
/ [illegible] ihs xom qrit / qrit lynosi et tribus
sudaria / qrit sibi sublimia / qrit aut
pecunia mis qm xom / vel ps q do diligit ihm
sum et equu i mo d nardi cum q dom
lude hi xla / ete xom hsiae solle / nec
pdit ihs lone et sollite cu qrit pdit
equum et non ipsit / pdit aue et ps cum
nadit / pdit oi sum et qrit / qm hec
sanct / ipe si pdit ihs pecu pecudo ps
et ipsit et dormit bibit medit et non
qrit / o q si q dui doiut in pecus nec
ouit p pmaz xom dom pdit i veri
cu qe qrit pd. z omis may dilig ipe
me fist p passi sibi ut p et vidi. dist nec
non recepit / [illegible] dyos ipsum nec recessit
et non venit vel ad te / mag oblim sterum
dico [illegible] sui / ps ad nec oblit mei
diebus minus / [illegible] dilectus sicut
nepotes affectus / e. u. sunt dni dilig
a ipm ut [illegible] amad / cu dicit ad
dom nil ipsi / mi te dne amar si tu
ad amat / q non ps te amar / [illegible] n. amp
nipotu et nipum et ab cum mercilio dicit
pep amu / sic dilectio nipota et non pa mi e
d'o accepta / [illegible] u. [illegible] e pecunie q
di pt / q publica interesse mea e ad sunt
sm. [illegible] dilectio in pla dist ne pe esse sin
cori ut pura z non pe e ellis dilectio dimica
s. [illegible] amore q ad no amad pe mis ne q ti
fidelis d'lete / s q vole dm sunt amad
ipm pm d'lz dilite / 4 d ou ut pe ipm sic
u. cu magdo manebat / cu + ni pa cu
cadat cet / [illegible] nu di + tem omittu
sed [illegible] ps 4 do u. ihs xo q tp [illegible]
amad flagellat ad xom q nullum s. potest
tuere placu / nullu ni d ipo potest
ire [illegible] d'cl amad sic christi to
cete q non h acet cellat ne aut [illegible]
telat / q sucut thoes oblimpsi amoris
ps mdu / non xom alcep si z sicep / [illegible]
d' dd' q ps q fim puillu et metum cu
dnc [illegible] sunt sicut omisit facio
lauit 4 alu supsit s. [illegible] q magdo
dilexo [illegible] qd' se dilexo mdu / pedet
u. dic id cum fasciculu mirre dilecto
mei si mo ubi mei commorabitur q d
dilecto mei sic mi i dolo 4 mdu / sic mirre
ut fasciculu q utilide est odoriferu 4 u
cis aor 4 memo ipe mo ubi mei cmo
rabit ni mo pecoris sui ni mo cor
est u. cor ni mo ubi u / q h. u. tuo
cis amad sic dic s q ps fragida pecudo
fuit / ps mo m qu ipsi fonte medebat / vu
stabat ad monu plorat / z tuto vid
amoris est accedat / q amo mo dm dist

recedentibus non recedebat / si amore eius
ignis succensus est quia ablatus est de illa cede
bat desiderio / et si ab illo non celo sic dilexit
ignis nisi ab illius dilexit / sic illa amabat
bat nisi sepulchrum / sicut sponsa sponsum sic
cuncta mea sponsa illa et amicus sic sponsa
opa / quia sic amicitia / dicit n. quia adam ab illo
sic calefactus ignis / nos et dicit et sponsa
adamante ~~de n. quia adamas ab illo sic calefactus ignis~~ quia domino non quia calefactus ignis et tota
ad nos caute. Pn. Oduri et mittari et
sponsi filii adam quia non emollit ut mi
ceadit tuta lectus ta mugis planus
amor. Quanto amicis signum et fuit cultu
cordis / ut ego laboret illa mentis quia diligis
signum et quia diligis deum et si odiet omne
malum / et sic dicit quia et diligit omne
bonum ut illi placent tuo. Diligis domi
odire malum / nolle n. et ut quia deum delectat
mi aliquid / nec ito quia sic mi est quia / ita iustus
quia nisi dulcis dilectus tamad clarus et quia
amar sanctus fugit et detestatur infirmi
tatem / quia quia diligit bonum refugit malum / sed quia
ut est nos dilectum / sic dicit cum quia sic
nos separat ~~ab~~ a cum suo / sic iuvenis dilectus
recedit ab ea eo quia pessimus suo displiceat dilectum
magdalene quia nitetur deum amare et fugit
filia regis sic christum martha dicit nam
magdalene castum quia copte mitis / regem
ad stepsit et cum ~~[illegible]~~ carnis delectatio
dilectum et quia sed potuit iam et copte
O quantum fugitis et laetamis sua pecta de
leuit / quia ex quia et quia / quia dilectus
ubique sponsa fuit / quia non nisi nudae desu
ad potest et dicit quia dicit propter te
quia quia verius / si quia quia ad fide ex d' sponsa
ex sponsae ridet pecta / ex mia gubernatio sic
sponsae sponsa sua ut magdalene lectus in
antiquis christus et ad sponsum nos cotidie
tuae sic / quia vocat illuc publica suos
sponsae vinos et usque ad mundum eius / et ex

milet respiratio cum quia magnus fuit dilectus
signum quia hypsumadi regis nuptiarum
mirum sunt unguentum regis signum suavitatis
effusis amadis habemus ut stepta omni
elegantia fuit sic fuit et quia nisi virile
nunc ut et rosis sibi cupitis capite et armis
assue ferre / et vino sua gaudet bellis gaudium et
mixi in et posti / nos estatus quaere adsi
ut quia nisi de nos desidet / et ~~nisi~~ non in quietis
cum cum ut sua bellis sunt quia dilectus / et
quia ustis gaudes effugiet quia cum nisi ~~[illegible]~~
fanzali ad prescuta et ut ut nitio
quia ab eo pyadi passi / O quam quia sic re
pudiat / quia quia et amad vour commit
dunt commodo a quia ut hic in cunis sic
coppor / quia aut sponsi sunt lis dunt sunt
sunt lis aquo fit et a quo magno pacem pacem
et / ad hic et quia vinum sunt et nitetur
et dilit fuge / ~~[illegible]~~

De s. Jacobo. Nono p.

Dilectus iacob mayse
ci memo mlnd est
fit qui fit quia mayse lectus sa
cobi mitte / quia nudi quo aquas
assuepti / quia nudi ni sim adquerunt / si non
mayses apostolus filii iacobi / a dma sancta
quia et nudi cognati i. nudum delicti et quia
nudi principio dma quia fit fuit plana
et ista si quia legitur quia d' mayse et iacobi dicit
et ministrati eo odni et ii ad ch. d' mayse
et ni cum d' apto iacobo / et dicta quo dilectus
dd ~~et~~ in quia vostis hi apto d' sublime ad nos
copte sit et ad sum in mita / quia dd pro quia
placuit / et copte celebrit quia coni nudo
i. natuit / sta n. duo et hoc est nati sunt
et se quia / si clara nova forma et pro
quo primo sicut dicit quia quia apo dilegi dignum
fuit et dicit dilectus dd et habita mey / 2o nos
celebrietas fame quia quia adi pro hora et nunc
et sunt / nec mirum in lin. et / iudeos
n. om gaudium dedit illi ut ab gaudes iudicata

Qs ergo prop sic agendum fuerit et ut pau
ci sepulcrum sic floruerit sic et aliqui gentili
bus coruscauerit Qui et sepulcrum tantos magnis fuit mira
cula ad orandum ac celebrandum fecit nam miracula
se cum ei et nauigi potestate alias remuge m
hyspania mutauit Erat eni fuit sepulcrum domi
cum fecit ad hanc et domino testis fuit regis
et lupa regnum ad fidem ad dominum et tantos mi
racula ostendit ut vix legens dicere possit
lege et legenda et pleni et pulchra narrantur
et si volunt nauta Nam tunc ob hanc
eam Ceuadis cuiusdam pulchri fratres et ut erant
alemani erant anglici erant galli
et erant omnes pulchri ad vendandum et sepulchri
ut impleant id ysta 2 eid sepulcrum et ipsi
sui Ecce ad instructionem nostram quantum
adhuc eius et quantum dilexit et quomodo
ipse dilectus domini et habitus fuit non tantum quod
fuit nam hi fratres apostolici fuit domini unus
qui ad ora sancta fuit ad mysteria non ab ea
fuit unus ex discipulis nam petrus et iacobus
fuerunt in transfiguratione et in puellae resu
scitatione et ubi et orante eum in passione
mariam quam et qui multum dilexit Est igitur notandum quod
predicta gerunt signa qui fuit domini nostri Jesu
mandauit. Sed gerunt ad se pondo qui se dilexit
plaudit et in signum stupor omnium gentium et
et fluvii colubrum et colubrum quod ecce
in et adiuvet per amicum collaudo valde for
ti se habet amicum suum. si ei cum eo fluvius
si eum et fluvius impedat si ita per ei illum
cum quod dormiet et si gallo pedem quantum mul
la non tangat Dico quod dilectus et in signum
si filii omnium ei domini gerunt et si omnes etiam
alii ei sunt donant Amen. n. et domini mirabi
bilia et non quia per amicum ei tribuit donat
si et habuit bonum numerum accipit quia ita valde
et pedissiva et dedit Ceu ulli Ei dedit ita
omnia sibi dicit sic quod dilexit quod ipse dilexit
est et mortua est dissuit ei per eo Ecce in pulcra

miracula quia non dantur aurum et aliquid per amicum et pulchra
lia per argentum Ecce non dantur aurum et aliquid per amicum
Ecce non simpliciter omnia per unum aliquid ita
Sed mutuum si dat illo dilecto suo quia et dit ei omne
cor suum Qui non cor suum alii dat Dat ei omne
quia et omne quia per et omne quia ipse quia dat illi cor
suum Dant ei panem omnem nudat et si nudi
mittit placuit et mittit fratres mittit et omnem bonum
qui dilexit et mittit dilectos ab eo fuit quia
per eum iacobus et dicit quia non sunt res temporales
si dilectos puteos Imo scriptum quia magnum est
nam ipse ei fit christo Deum christimo domino
et quia germano relicti reliquit et pro eum fecit
est Ecce ab homo sic dilexit eum quia pauperem
negat panem frustum Qui ei dant plenum
mediam ut spectaretur Qui negat pauperem
vestem ut spectaretur hospitem Quia et dat ei
nomen et solidum Qui negat pauperem dant
hospitem quia et dat panem domini Qui negat
eum christi quia ei dant rem dolium quia
corpus non et dit quia tempus bonum vinum
et nato pretium quia ei dabit amare suum
Ibi fratres o fuit non facit quia eum non amamus
Ut dicit. Ro. 3. Qui vidit fratrem suum non
fit et claudit viscera sua ab eo Quia caritas
Dei manet in eo fratrem non diligit dicit vel ondat
quia sic et delicias homo quia non pastum fratres
suum vinum Dei fratrem et una est pastum illi
eque pullum et unum passerum alium fratrem et falco
esse puntu Secundum amicum suum et si
dilectum mutuum fuerit non per esse ut ignis
sic in pratis sit in lignis vel non habeat
non per ordo si per esse ut dicit Ecce
in fratrem suum et in stratibus et nunquam
dicit suffuit et non quia pla lignum suspir
tunc in manum flamma per ignem et ego
quando mea omnes sunt sic in spiritu quia
et fac tus amicus Dominus. n. quia esse nesciri
si sic bene dicit ut est ut dicit per quod ne
sciat dominum non et ordo Equat. n. mutuum si
est si equal vel minus ita non non est

Cum n. orasset et septies et die se uertit sic
ait coram ad dm et ad xpm se iudicat cum
dom dicit pater et celestis aplis Io. Si quis
diligit me sermonem meum seruabit et pater
dilectus ego diligam eum et apis non presume ut
ego sic et non collecte ut sepe et ut dicit
sic et non fiunt si aplis sicut dm accedit
ignis ardente mitis celat non potuit si pri
d' alis aplis amore xpi reddidit qui accepit
ma pnia mea ob aplos xpi moti se tradi
sic dr addere. Q' misit Godes ego ma
ni ut affligat qd d' et octo au pater
fratres Io. Claudio lege ni legeda quo et
qr mdum fiunt et miracula q. et via fiet et
stete dicit ps. fratres et si xpm diligitis ego sui
to pessate Q' diligit sunt ps. q' no diligit
no sunt et nos no sumus q. dma pcepta
no agis no sumus et mundu dnamus nun
damus eis nice dimus sorem appetimus
omne nutimus xpm ps. dm no amamus ps. filij
mdi sumus q. q' no diligit matrem et mdre sic
dr. i can. Io. et Io. ij Q' no diligit me sermones
meos non sunt Seu nec q. pulli corniti
sunt pennis sunt comices suos pennis
protegit et pliare valde pastu
qu volad non pasture possunt si comiti
pdo qd redepti ni pauper qm non pastu
non mduit si repellit ps. pfm amicis
sgm et si voluntas ei uoluti gar ut eo
uelit et sprnit ni ullo pecti q' dicant
tu ut ipt q'nlom appetit na ni malus
eo non dz spiritus vo. q. sts aor ispes
de malu Natat velocis magis q. dus
ei q' suo amico q' da ni iusti pecti et
ille facit eo ire nuct ille ni dignatur
air Q' ni opi et ait tua si in no sunt
et q. arc pero non facis cui ille rudit
sumo q' in opi est tua si ipse te dgd de
lio equa ps. ubi vero aor et Coluti in
bano spiritus ei dz ut sic ido uelle et ide

nolle cum id dic Q' pfte amat tatu s' amat
dedicat no et q. ipi eo est improsq cadte
ipi aut spiritus voluti pfte m. pm fuit et
iacobo q. ipi voluit aplis ni q. ei nolle no
luit pm Cum n. iacobus et iohes nobilisti
fres supplicio ad dyotm et sim pnia adiu
pcedunt et ille dicit eis stad ut ei voluto
audiri tacuerit ut id amp pcuerit
ipi aut spiritus Coluti mgo xpi p amore
xpi rog q. ipi solu et nob add mandatu ut
nos ni uice diligamus q. ut aplis dic Q'
diligit xpm lege impleuit cum dom ad aplos
T. Io. filij cogsct q. disti mu epp. i. vo. m
et spiritus sicut si diligam sunt ad iuce
Q' n. no diligit xpm no diligit dem qui pu
pendit impiu Q' ait dm no amat sua
Coti dme n. spiritus ipi ut nri ad dm posse
et spiritus voluti nctc sicut diligit xpm
nam dr i Io. Q' no diligit fratrem suu qui
no vidz quo pte diligit ipi q. diligit diligit
et fratrem suu et ipi q. dic fres omne mutu sunt
et ut dicit dic omis fres sumus si et adu
acedamus aqui cuidi desponditis et
qui q. dur i mici sit xpi et idd amb se
diluti cum dicit Ego ad diletos i mici ep
vos moneo q. ad sanada vulnera pertz
ultim medicamtu velis et pro et dic eligit
no q. et placuit si inimicos amauit no
solu amici di sed si esse mebrum et a
inimicos amat no noluit dm xpiani sic
no potuit Q' tu sigm diletis et si parto
mala suspicit no paucas no n. diligit
ni amici eorum si q. se ni opperis et deseri
ni adusis Q' n. pfte alter amat vbera
cuncta nipotum rep dapna nipotum mdi
portat sicut et n. ut nec mdi diloo sic
dr. com. vlt q. no supat mdre si supat
spa mdre cum sen legus d' ducatu dic
dmici si vili et cum assuepti et cum dm plicati

pcio

.3.

.l.

qd dni uel est / Cere mi da amicorum placet
ipt dr ad pt pm & addc. 5o amici qi et
stoam qd mi cpulm sequtur / pquo moriar
co me nidi opponat & me pm mi nidi
append omy / eat atq fiat sd qm qd co
amod capere no trucat / ai n te diligit
q amicq t & fr mi adiuncibq platum sq
qs hoc qo Cs qco mod pam / Cs qo fe
dlia / qs cuta / qs & wlua / lege phos
cum uelle mol paled / sq cum gro & no mi
vcs q q velit mol pqo & qto mi pqo
lege tu dnts mlcere du cop cito cui
t carcd poti debent occidi / ad cos cadem
mi esse vestmta ai cie mutasse & sic cos
d carcd emissse / et se pcis nidi cpositi
sse / Cre qom sled mi lege dis mi lubricis
d virgd amicq cocna pcuig ilbacod miles
qd se dedit mi nidi. sq hoc facti dilcio re
cessit ab aula / qa omis / q sua se qrunt
no q ipsu qo / vc ad mpleta t pqd opti
cti ip mo. In nomsse diebq mi stabit et
pcio sq & cruc qoicb se pos amatcs sqp
em / vc est qo dem q ad mplete ut no sic
dilcio ad dm / no ad pd sq vm qsq ad
se pm / In uuma se eo dd sm parcat
parcnos & no no curo pone cl eq rogo
dom p

Sermo Secundus.

Ecce sepulcr eq gloriosu

Ysa 2 sic pz eo sroni suo & t
ad sm dni mq to dc nlq sic
sepulcm sic t ap hoicb gloriosu
qr mi pnrqo mrac plumis fabicatu qr
t mcd magnis vtubq adornatu & qr mlts
mis p uilegijs t decatu n dz illum dei
mi dubit / qr ille q eu sic voluit honorari t
qd domus amplissis pliminat eu t prid
Cr tot bnficia pcat ad eq opsq & omd cuct
ta ampla mirac / sic pz eo cl legere da qre
eij tulit mi cclo pmia su domus 5o pces
d nob multu est honorandq / qr sic honor deq

et est mi orbis mirabilq t uerandq / qr eo
dudit sed & utilde dd 5o sp / qmod eq
om aplorq pmq t modtq / & ad sepulcm
mirac ope d'latq / qz qdam sunoem
ad mtq utilit qd ne cdt dmtq mlts de
fidat qd laudat / vm qd ad hq tu dr eid
sepulcm eq gloq / In qlia nos d pdit po
ut modtq ut sepulcq pcessu amici q
fiat tpalis / 2o vd d pdit ut famosq pc
cessu ad gtam q fiat t cdiat / pm
respicit gtam qui mpie / 2m vd respice
gtam glie / et pm respice corlo pm ere
fiatur qmtedat / sq stoq qam t modtale
mi celestibq pdiatedat / dic 5o pt omis mtq
sepulcm eq / sq dic pt ac gtam eis gloq
sq qr pt ad sm qd sic idem gloq eq sepulcm
qdat sunoe ad mtq utilit t fructum
est 5o modo qc e eo sepulcm nos sepulcm
mcradu sepulcm tpale ad q hoc pt modtc
deducat / pm e cuq uad qoicb sq ctu fu
gidu / Sepulcm mi fiatle mi sepulcm mfiatli
pcur affligit qd o tuo cordi dcrstale
qr ad sepulcmtale applidu / Sepulcm cdiat
le In sepulcm cdiatli ai dd pfruat qd cdesi
dale qr cdedicat delcandu / dico qd eiq
sepulcm pmu qc e tpale t d sua it qdm le
sq e ctia dmu cendo sic dit mi in one com
qu eo ilo sepulcm cor assumit ac ad deo alia
ad addicit sm qd aud mi ill corlq mi nidi
et d dni mi cclo sui pati mi mpnu / Dc
qd sepulcm tota sptea e plena t ro qd sup
sic auctoritas / Sepulcm cor d eq
eo qd mi cdiat no dc mi cdiat qi ip sic
stadit / sq qr dnzo mi cis te pmanedu
s usq ad iudicio / O qd dura dd domus est
ista qd structa qd fanda qd pauperla qd
obscura q cors e ctis dribq t pauprib
rusticis t regibq viis t militibq / p milis
et pembq / cur accedent viri fortes t
omis reges principes mdicis dnudantes

.m.

quo ad ecclesias palatiis se defendi ad se-
pulcrum tam sacerdotum et ad palatiis tam lau-
sis et fulgidis ad sepulcrum tam gaudium et ad
sanctum et ad palatiis tam floridis et pulchris gem-
bis et ornatis ad sepulcrum tam fidelium et ad pala-
tiis sic reliqui cibus cibus sic pauperis ad sepulcrum
tam nigros et egenum et ad palatiis filiis et fi-
liabis ad ornatum ad sepulcrum sic pauper
sic ad tumulum et filiis dilectum. Ubi est illa
pedita pompa ubi pedita gloria ubi familia obse-
quens illa ubi vestis tam fulgida ubi color
illa tam mollis et tenera ubi uma illa rubeda
ubi facula illa tam vana et dulcis. Heu quam
dulcibus diliciis in palatio tam magnificum
nominibus in sepulcro non inveniuntur. Heu
fides attendite quam quantum pulchrum est melius resi-
debat in domo esse quam pauper vita et humilis
et quam gloriosum mori debet esse quam divitiis vita
in tribulatione et quam melius esse quam diviciis in cenaculo
esse nunc quam esse in admiratione sepulcro. Ad
hoc sepulcro concludunt omnis concitati
omnis flentes ut moriuntur et ob pietatem publicam in
hospitium suscitant et quasi tam ob quid
quid concitati fuissent in loco sancto sepulcri
sancti dicunt in esse clamabant ut omnis con-
citati esset. Quid videbant cos di sepulcro
quod et esset in. Videbant et idem
quod usuarius quod pecunia electis data fuisset
et loco sancto sepulcri custos ecclesie iudicium
et nutrit aqua sancta spiritus vestis illude non
fuerit clamatae et sic lamentante luxuriat
pedibus fletus tetigit. Cum custos adunantur
eis esset cum se sepulcro non in
ecclesia stant non et fuerat sancti si vini fuisse
quod videbant. Videbant et idem diabolo formicarum
quod sunt pecunia motus et in loco sancto sepulcri
quod ingressi consulto sepulcro pressit quod non solum
ornatum eis et assit voraut. Si quem tam vinum
quasi pressit non esset sic de augmentum tam impio
ecclesia sepulcrum. Si pauca et ei ad penitentiam ad
hoc sepulcrum cum aperit et dilatatum si non
fuit ei fundum si odoriferum, diffusa si gloria
ut nulla magis regum habuit sepulcrum tam
fidele sic ad alius horatur tam dominum
dum est ecce sepulcrum est gloria. Quod in
sepulcrum et in fidele in quo homo fuit
ante quam ad hoc possim sepulcrum diuitiae gaudent
ei delinc et tormentum. Horres in aliquid
et dicit niamulta egestas. Ecce domus
fides si est. Et in diuitiae tuae. O diuitiae mortuum
et dulces et suptilis et in spiritu. Nec quod dulces
dat ab alius horatur cum et sic de eccle-
tiar. Si fides mutuo quod dulces sepulcrum et in spiritu
quod spiramus et horatur tenuit et vilissimo. Quid de
diuitiis assuetus cum et pauper et tormento. Nec
et diuitiis dedicio de apostolo spiritu
et gloriamur tam dare ei tormentum et luctu
O quid quilibus illi diti finis ut pauper
ordinatum ob et gemediis quod diuitiis affligo
ipse et quam tam finis tenuta pauper quod
melius finis illi locuto et pauper mediocrit et
in finit abbate et pauper quod illi diuiti quin
supplicis et sepulcro. Quid illi ut de amico
habuit mundum locula quod illi dum ille
spiramus quod ecclesia plorat cum familiae pro quod
diuitis et ad mortem non et et quo quo in
ecclesia si dicit sunt quise sic in diu vix
fuit dicissi sic motus et tuetur pauper
pro dominum sepulcrum sunt et in. et ne ob vi di
et ma. ssi. Quin. ut vilis quod hic ab hoc
habundat cum et alio non sum hoc illus
si pecunia quod si ille diuitis sicut non fit
ad pauper quod cum vestis pulchis indaude et
una vita delect. Atque quae asinus non
dico pecula si una tuta ad sicut refugie
vendat hic non pauper et non ab non ab quod
quod voraudit pauper audiunt vetur ad filii
quae re. lio. in vita et. et la. si mala. si mala
fuit du quod quod. tu non contra habitare fides po-
tentibus et quae spiritus et spiritus vestis
quae to ab quae et hic quae quod omnis quod ut hic

cap. de usuarius

cap. de formicarum

bo passi se mitra q mala ro tpalia sedua
ta d' ci tti q duce admsim pr dui ad po
cr sepulta asmi sepliet / na sic asmo pq
corui dcitur t pces ciibus et amibus de
uorad q corpo / sic sic duces pq di ciis pu
liat et sic pcuo d'mobi cia dq dur / job
duces u' ci dicerit qt scri ant aspd apper
celos suos t ut iudicet pb ne tmueis cit duces
fces suis ipo t ci mlti f 5 d / co q ci tri
ti s. o nz des ci co g cq / ad q po cpm in
ipso baulatam q ctat actas q dti q si ano
s aliq pnoclat t ple na illi pcat vt cmo
q vellq facd dlbat / o ano suo tpm
ad q dti in sula d portabat vlli cpoma
na bos om fame sci t sitiud d sicciat t
ctas mdus t q amatoli suis cm pcate
matli ebuit / si in sine cos ad mspiu tmsm
cr ii fame sci t sitiud qalbestrme / ob hui
cam dr in cr cm mdo pa mspti q no
t cp mseras t vere abu / cum sepulcm
t cdiale in q qo bistrat qt n sepulc qt
molij qt dulci qt vali du cuspic qo adde
a cstoa adlcnti / ab cgestrce ad copia aspi
sod ad gtitz no uncp cuspcoli / si cedmi
tu dicebat / ob y mdo apetos t sepulcm
h capiis. dies mq mei bluti t pm s est
mi sepulcro q d vr cio dies tpis mi finiat
vr vcam ad sepulcm q in s c pp ad mce
qd dr apl onstu na ab hui cm rgnm
celo th'auro abstonto in ato c / c applicat
q. jo tu dr job 3. Qu cpo dicites th'auro
gaudet qr vobiscum cu tucmcrt sepliti
unq aud plenu i mo ut vcli logi gmdo
omo bo q ad mcui et sepulc na tau
dcit / o lidens cm bom no ridcat / o
ulta jubilu mrad suffat / in dribli q tau
dio lcrat cams ci lcpard t vcit t qui
da vcbi t qplcq p grcpt gaudiu d mrad
gmdi / dr in logo dr lti nicolai q
ilc t uicto aud tuo cpoltau gau ve
no poss cpm ullo vlio / Qic qt i logo dr
mlta u tuete st ipsos q co acare tu sicda
t mdauia cm gau accepit q dilcto
corde ulc dlcu pcrit / qu si cuis cm

pe mgd gaudm bo crcitu ala fmodi
qt mst qoi gaudiu bom sumu in cuum
pcuo possid / Qic u dr cuo iusto qob y
ingdcid in ipsdm sepulcro nd ipsdm
vbi ulc tcst pcuia / O sepulcr bcu qr
te no qri / qr ce no apcrim / Qic pe ob
opcicudo bo mrd ci no dam / t nos qos
t mdcm no cdm / cte puro q ista no faci
mq / gl q nd q d'te dur no cdm / sit q pre
st mgd in q sum / cua dulcedo no sustm
stuz / u dr q ma gutta cue dulcedo e
maior q ocedm / Qic in dn est q si q
suo dulcedo cua gutta sentiz / p ipsd bo
cmis t mdu cpmdt / et mlles ses mdi
se tradit / et ad mi plena dulcedo pducit
q sics bm qoicd sepulcm cpulc / sagia
m / in st tale t de sd dm sepulcale / ad
q p ducat nos ac

Ad vincla. s. Pet. sno pm

Surge velociter

st cp. cu libcato fcit apli per
scm in die dmce mcor nstcus
q d' ci in hc die colobrat fmd
tpmca / qre in logoda p est plene cpossa
ca t minus cct longu u ucile mlti s q
u bude verm nd rad / Fursq quo apl pcri
ab hode suu capti / quo custodie tdm
quo p mlta libcm / q. arte qmcc tcm q
st hui hodierna epsom cpoutcs p bcm
pcm cathcmis aspiciu / qm pcrdie cuicnt
allgaci spu dei mlti pl nd rdo hsto
q apli cas qmer laudes ad mrz in sto
Qmodo hic gu tcm t dicit stu / mdgni
gsili dh pcori surge ne cloat / In q vo
sacie mas duo / pcrdie pocctur ad sgndu
p dtr sgndi mdi / vl dicat p alici va q
pmo ad sgendu pliciat / 2 mdi ad sgen
du i smiat / hoc s ad sgendu cpocato
ci dr surge / 2 no mci i smiatcd ci ist
velcat / in q mdo qsim sipcdi cct z ne
tardes qui ad dom u differ ab d die in
die / sbio vcict cq nci t ulcris cdistat
te / q s velcat surge na sicd o ad vl
st cleuatd t ad ccli cap cingli / Et qu

ad vincla set p

pcc̃ q̃ba maiore in h̃emus hic / na iacet ut
sedent negligere ut pigri / si viriant peius
e ee potius operum / sua labat ꝑ assem contra
hic cupidi 7 auari / cupiditas 7 auaricia e
ee pani amaricia / iacet libidi 7 lascivi lu-
xuriosis 7 lascivia e ee gulatura / 7 go ꝑ de
gule de hijs appetit / et id vicium est ee pani
mens / go si sit e adest se erige dolet
hic note qui pmo surgit a sompno sustinet ꝑ q
negligens / 2o aspicit auaricie sumus / 3o ap-
ud lux qo nos inspicimus / 4o vd abstinendum
1. gule qo se flua degustamus / dico qo pmo
secundum e a sompno sustinet ut opari possim
ut li nullis sompnis qo ro die sedemus
ut iterum sic 7 corporis sompnis asse vsu
cogitacionis suasione / sum dispositis / motu h[illegible]
operans 7 facultate sois 7 sompna vana
7 fantasias ad [illegible] / sulam e ut 7 [illegible] qui
dare [illegible] e vigilandum / sorte ut iacob e vigi-
landum et gesto vbi e operandum ut laborandum
sicut dr os pmo / surgite 7 ite qr no habetis
h requiem / ideo n [illegible] e ad laborandum sic
auis ad volandum / vt ait in iob / sufudat
velut om dormi e [illegible] gez. nostri panem
eis / go no e dormiendum sed vigilandum / non quies-
cendum sed sollicite operandum / ecc pmo q [illegible]-
cijs per manus tua opari [illegible] / qr ut ro ut [illegible] -
cia ut sapia e ap in fervis quo tu ꝑgis
/ sicut dns in sa operamini dum dies e / venit
enim nox qn nemo potest operari / ô qm de-
lebilis qn inuad pr nostro flebunt qui no
opali e peccatis agendo remiunt / sed ut dolebo
elacime et ululabunt qr [illegible] operandi eorum
e amiserint / ibi no tempus est ad agendum
sed tm ad pacandum / 7 io dr apl [illegible]
/ fres hora est iam nos de sompno surgere / ex qua
e ut sbz q dicat [illegible] vbi dolentis q negli-
gencie q vbiq gressant / ecce qr e [illegible] 7 amicis
audiuit compasse / et tunc reddebantur omnes
7 stat sicut dr [illegible] f. usq qo prius dormis
qn [illegible] sompno eris / ideo ut surgeres

dormis dum bella molestis instant / dum ignis
in dom tua ardet / dum inter ferula sima
nidis tot / dum sedis solium [illegible] operatis
ꝑ opus vade ad formicam o piger 7 considera
vias eius q cum habeat dicere ut perpetuum
astare par salicum ut gmederet more sue
meditatione fortitis / qui ad corde [illegible]
/ more vita sua contemplatione / note sic gratie 3
in querendo / 7 quia no credunt sed eciam
eligendo / 7 ip cum no conveniunt dicendo
7 in suis e respondendo / sed cum dicat no habent
sicut dant ut percipiant concedunt / sed q
nos faciemus q cum magni tormento [illegible] q dor-
tore vult sumus q percipere gaudiunt
sustepis / sed certe eo [illegible] habemus
si opari negligis / ut cogitaremus quod in
apes alta e ac sic / sed omnis ad laborandum
feras videmus / pastiam [illegible] / et incol gofoli-
tius [illegible] / i q tore [illegible] et
cresto gnissime [illegible] / si sint accidit
Ideo secundum e a sompno auari culti- 2.
bre religiosi / sicut dicit dux in [illegible] conclu-
sione e in [illegible] vet vt a. sua officium in-
venit ut qr clauia aperiret 7 congruat af-
fectu sunt rei e res aptat 7 aperiat sicut
admissum eius dr memoria / go cum auari solla-
citus 7 hic mente / nec e ut sciat 7 ad
dum fama sua vertunt / sicut dr q ait apto
q ad oculos sedebat et videbat vnde
spiritualis lucis quelibet / q sicut potius est
cum 1. pto os x. surge / dr hoc adimod [illegible]
q mox nata inquit aspice adesse plenitud
7 vsq celum se sic erige / nunc ut ad terram
se flectit a uno sic violenter 7 tuta fine
ad celum caput erigit / sicut pedes 7 [illegible]
sicut [illegible] / ut et tempore
go ut hoc q ferre e ad possidendum celum regnum
7 semper fama [illegible] ad celum nunc
celum respiciat nunc ad celum se erigat / sed
semper vero [illegible] respexit nobilissimum

dictu3 et ysidorus in primo ethimologiarum ad bona quidem
sepe eius prinipit tr. q' cautar | ergo c' sumo
digressa esse. e ista | vnde e' cum ista tamen sepe
aliquando et gratiam operatur | si possent aspicere ad que
ista modo sunt si dimicarent eos ponunt ad inferiorem
puero qui dicens quod iste virtute et vestitu erant in
digens | sic fac sic planta sola pede tene
terram i. accipe ab ea nec et dimitte superflua
ut est si in ruina nec et planta ipsa si superflua
[margin: quare] sicut accidit ut in se purgare ut putidos
fructus facit unde cum amigdali exsiccatum
superflue quod accidit sterile sit et fecit non fac
sicut quod dicit physicus qui in radice per foramen clauis
ut dicit quare superfluus in exierit quare nocuus
si remansit dicitur arboles planta per se digestus
sunt erat infructuosi | Sic ergo fratres aliqui de
superflua accipi debent sola non si volumus facere
opera mala et de accepta nisi ad gratiarum donum
superflua non cogit nec si studium sola nisi si gratiarum
illa est eorum unde gratiarum o bruta que
dicit dauid. regum an. si non gratiarum illa
si gratiarum ista pro non e an. nisi si et quod dicitur
dicquit autem sic si nobis spiritum et qui
inductum est respiciat in volatilia celi et
respice liber agro et lege et predica dicitur usque
ad finem capitulis et miro modo est pulcra et ad
edificationem confudendam quantum duxerunt
unde Ambrosius exponens illa sic ait. nunquam que
me nostris defecit usus aliud nisi cum ve mo
suprema dies mori di | aliquando e' magis ut
vectis nobis copia defuerit eadem quinque
unum ad accepit | et addit considerare ergo vo
latilia celi et magis magis sine et opera
[margin: ad] que fide | summa eorum non si volatilia celi
quod nisi demisit scandit et pietati in desi
cerit cum diuina providentia largitur alimenta
[margin: 3] unde e tamen in opere non tractare esse | Sed
singulis e aperto liquet quod quando nobis celestis in
fiunt | et cetera | et dicit marcianus | liquet nisi
modo scandalorum nisi studium est et secundum que
reuoluuntur et ad hoc in fratre est quod scriptum fecerit
[margin: no] et semine | qua sua vxor adulterata fuit
et leccio cognoscit fecere et sentit |

et misso eo ad villam in qua existit quod ferorem
prima non audiit | cum fecerat nisi quod pueri
carnis | ergo fratres frequenter caue a benefice | Sed filii
predignis q' sicut quod aspice accepit exstiripe vnde de
consumpsit. luc. 3. | Tandem post multa quod gesserat
reuersus ad se ipsum ait. Surgam et dicam ei peccaui
in celum et coram te iam non sum dignus
vocari filius tuus. fac me sicut vnum ex mercenariis tuis. quod sic fecit
quod sic potuerit ipse toto corde ad deum pre
redire quod sic peccatum suum dixit | quod sic benedicere
potest sic et ille | larga manus i venerit
iam et illidet deum deus ille ad quem longe esset
per suis illum vidit misericordia motus est et currens super
collum eius cecidit | et dulce osculatus ille dedit
stola prima illam induit | anulum in manu eius posuit
calciamenta in pedibus dedit | et vitulum quem ipsi
ibi parauit si ista vero magna ostendit esse in
dei clementia quod non alium non contempnit sed dulcis
suscipit filios peccatores et abscisit multos
videntes | ferrum est ad tempus omnia recede
sed deus adeu redit non cum viuit sed in suos
suos recolligit | Est sic fratres peccatores gaudet et
in mac est pius pius offendens quod nos sic
credemus quod et eo die cum offendentes |
benigne suscipit reuertentes | Sed note quod quod
huic benignitate contempnit et adeo non redit
cum ipse cum penitet | unde dicitur ro. 3 an diuitias
bonitatis eius pacientie et longanimitatis contempnis
an ignoras quod benignitas dei ad penitenciam
te adducit | secundum duriciam tuam et
cor impenitens thesaurizas tibi iram in die
ire et iusti iudicii dei qui reddet vnicuique iuxta
opera sua et Citro .n. anno petere ad penitenciam
exspectat | et nec in quibus quod penitet |
Nam quod deus per passione sua .l. x. annis
vixit ad penitentiam iudeorum penitentiam exspectat
deum quod iudei venerunt | tytum romanum potentem
super eum in duxit. qui eos obsessos vnde
cies centena milia fame et gladio mori
fecit | et omnes ad vendidit ~~quod ipsum dedit~~

ura q̃ zb. xpcis q̃ d'nauit vno d'ic/ q̃ pm
dom) Cond'dit zo. d'nauit/ Qr to
fuerit debenu) a petro gule q'cunq
augmentauu) et ipm gule n. fuit c pfu
ue dnc augmtauit et pfuetudinc augm
to sthgnc minuit q̃ nutmetu Cure
dra ~~Cum~~ n. sthb ni sthgnc c cu vni pfuetues
mudrat hnt d'sthgnc modcu hnt + vnc
cu lagdo qmd q pfuetues p/ no dui vi
ue pnt/ q̃ pfuetudo vitu minuit cu
xpm pat d'ecc. q̃ qm et reues pfuetu
cito ni f'mat + mol. sic n. pfuetues
du ei pfuetudo dissoluit p'ico mouet
+ celebrat & reuniare suffocat vnde
Jd. q̃ phi oti ut possit dm vnde mo
drat dabat gule/ q̃ vnebant ei tpo pm
te. Dicebant n. + vd q̃ ab dari erat
hnt ad vitu q̃ sustuda no ad cop pendu
Jt dicebat phi + dicit h' sti q̃ venu
pfuetudo ~~ssu~~ ffm gugme/ Qre ut po
possit ee ffu pbiles dmt plm abstre
ees/ Jt hanc pfuetues ad ape d'q̃ ad gnau
du sr. q. ni uiles/ cu dicit h' pasto ee +
qu eos minus mpugnt dmt cuq ni
uiles eos acrdut/ Ob hnc cum miles
minus pugnu uolente qape y potes uilz
macerte. qm ei gula mote acrelet ni
tlm oicebrat/ et vmi op a uilz et gnia uilz
enuet ab et sperida e vm ad litz dicit.
Qi coarte) suis ni edendo miles sunge +
come + ñ fcubit te/ q d. cauc ne minus qme
das p si + h' nespes nos) excessibus euo
me q ni mu acrepsi/ uil + leo h' fact ei
ni mus abo gnatu se sunt/ d'ab sperciis
sup pm se eos ni mua/ p q miles se no
no arbitrer h' pnda fo) Sermo sed's

Dnipsi vnda mra
t sac. ho. lauds pb

Qm hebdma die pcti apls

mrabiliter fuit a Cuctu absolutus/ Jdo zc
pt dic dno. dnu ty qn q̃ bb bus ta no
s. pmo q̃ mittit lusiou lb acrois/ ei dic
dnipsi/ 2o p dic pcutu pacf. cu addit
Cuctu mea/ 3o q̃ mittit obsequiu d'uocatis
ei mfl + sthr. Golau. dicit s. dnipsi/
et vd dnipsi q̃ ipsi pp u e a vnculis
ligatu absolui/ + q̃ ped ieos d' ore ebiud
papue et h' lu sm qessit per apsto vt
lib esset a vinculis eu vnq; clauis regni
celoq + dideit + ligandi ac solucdi q
cessat perestare/ Qz no d'q alu ligat dni
suos/ ar dm/ dni ad suspedendu dnc ad
cupiddu/ Qm id sap. v. desedit q̃ cu ello
i fouea/ + in Cuctis no deligi eu ligat
dni suos s. Cuctlo pue affectis difficulter
lio apdis mutuatur + suffocatus + pu
asse fouis/ pmo dic vnculo pue affectis
u e adhesio p ui desidi i rebu illicitis
mlti detinet miseros q. nipedit ne
ypedicos/ Sapiet. 15. Cuctlis tedin zo e
lotge mortis q̃ pedri uiolusi sb cotis fugi
ti ypc pudice iacuerut/ sb quop sr ab pedes
ligatus + retinetur q̃ ulc vadrihitur quo
Cuctiatus eu tlhit/ Qm d' lonc q̃ dicit
dutimo/ + p) nesit ad vnctu sulcy tlhat
pu. s. Qz ei alis cuabd cupi ei Cuculi
fuerit/ Qm d' symeti ligata ad pronti
tren q. Ex pauidi retse pedibu meis
gudri me retrorsu ?/ Qcto Cuctlo
difficultat lio opdis + tlhit se Cuctla
mantu d' q̃ opte q. ligauit eu sse in
alis sus/ q no Cuctlatus potui ac p
cederut cathene d' manibu ei// pmo
n. dicit ligat pedes affectus ne ito posse
cuctlo/ zo manu opm ne sipd/ ff q̃ dr
d' mala mhere q est sthgenu dcti ete
s. Cuctla se metus cum tam fortis sing
q' no sinat mfm ad gtam resumed eu
Videmus plos vsq; ad modcu/ ne ni fatmid

colle recedet nec mi quid se extremus lastima
prostrad / t io ai ad mundo se lib ar de
Job 30 Cuncta et qd pluit / p ipsu qd mla
manu no stetit et coles dirut nicodem
Hodie ei per Cuncta carcemis dicit // Ecce
Cuncto mutatur t suffocat eos t q e Cuncta
colli ni q no mpo qsicendi / dicit n q lus
da ioi sing oblu qt cuit structu q
didu pcm dmcte / no pnt / Talib dr
y sit 93 Solue Cuncta tui caput mat filia
syon / t hij sgri sunt p pla q mutq dr
et sur dq / pp q ni mi q sonc pcm Comit
Cuncta curis disp pat et dicit of A
Solutu e Cuncta ligue / p q d illudue
pcm pmutq dissellicq qd dr y sit 28 no
lite illude no sunt q sing at Cuncta vra
Vivo Cuncta p usq assue fraco / t q e qn
qo prepn ctu t ctit p qd cu qd pcm / t
et ligat p tom cor / ni q drigat pcm ut
ctat ad supic dm mf ni q sgt x tp
vlt de sedechia qt appendic rex babilon
i de lilach a q ni t mlti gmissu t mcti
carcemis p dmo i babilone ni lcu est
ei eo judicia q Cuncta fo dada se q
q nouit testa caput i ductata sitpit q
mouq fugd y s x Ne tenat mi p Cuncto
t ei mo sis caduc / hijs Cuncta ligat
dicq capnos suos t supedit dq po
dsnuya mq Cuncta cop t p tp / Qzdno autu
suos ligat ne cos p mcit p dat Cuncto
tpat augustic / sic mcilis pnc / reglar
obsuatoe t d uocoo sii cadt mdue // po
ligat dq suos Cuncto tpat augustic / sic
ligad solet sicdi ne male dstiant opce
x jn funiant adu ctia ni Cuncta cadt
Q det p ni obdrit ni stnt cecd n mf
oilue t dcl ligant cu funiculis
pcne / illis ctiat aqs no ad pcm destruat
qm vt dic est p q alia Cuncta quod obli
nisum fari linque magnet q se Cuncta

no edulit p piet / qp dud nos hic pnt
q mi sm q no admodo d ptr sm / p ad
omdatum // Ecce Cuncto sic mcilis pnc
sic ligad solet ni fmi tat q sinuti et
gut lestit / dq n sitnt qrcius corde
et allegit qt cor / pb d hijs Cuncul ns
dic sapies est o pnte pede dm respede
illi / t ne ardicis ni Cuncut illi / et
dar n curc t Cuncta illi allegata sitlucp
p qd sic se mpanetes / q emp lust susti
nd no pnt Cuncta allegad / Talib dra
pe pd 30 jnsanitat fi acta cut possit
plaga tua no e q indit judicu tuu
Ad allegadu caro mi volicas n est //
Ecce Cuncto regtaris obsuat oe seu alcdie
Cic qd ligat bouos ad arctra ut eos
ad arandu excercit / ctd q nocat of q
tollit jugo meo se vos tp / et mla pt
se thauri i domini q tetamtm pd 3
d pto qs exsisti iugu meu s legis / ru
pisti Cuncta p prepcu dixisti n sinam
talib acit sic hij auro i domico Q
plus laboris et dolocis sedet cut dic
q bos domiq ni amo / pp q dr d sitlis
t drolij pd q mag hij sit q sreserunt
iugu / rupcrit Cuncta q quent plat
Q pp relapsicos acta sio se ruinc // Ecce
Cuncto d uocoo mdue / se lapidis ligat
mcit ut eos sur u ctat / qp qd e q ligat
aqs ni ymlibz sulci / vt no crispnat pd
deorsu Job 30 Q eleuat t nebulis ab
oedmo ctc q e lam Cuncta q no pnt
cor mm q est q p sm go cirs pcepto
cnsed / d q cor 3 pr oi q cadit hnces
p e Cuncta p sicio / q vncto qd Cuncta
corda vra / q hij pcti ho lib 20 fere p
Ego De sto domico · Sermo prmus
Qui adhaeret deo unus spt
est · cor eo · 1 cor 6 · In hijs vb

imdat beto dmcq adiectione secundum alie
ipum dignitate illi q ad qd do ab unione
seu conglutinacio di singlari cu spiritu
t pp̃t illud spt e cu eo ut t aug l p
dica ii. sic spt cum sumonis no in qo e rho
ita cum spm suos ve appellet spualis
q. in spus gusta s q spm sumat t mort
olipandi faculte sedat ut e dict dicetis
no no e mirandu si ho vehement conglutinat
do amore ut di cu do spt cu q dict
beto aug l de t. l. c. c. y. Q adhaerz do
unus spt e cu eo Nos aut uni cu eo spt
confirmandu qo q spi sit dilectz singlare
t unione spualis consistimus pmo p ipis
amore mortu. ro y cantus di difficit
e m car v. glo fr i d ut p igne dei m
te incendum et equale ut ardet du
fluere sit spt q unionis eodem ad fervore
puocat q dicit quit no sit aurq liquefi
pgat nobilior gt pcellore i unum ut te
ig e collare t aurp no sit distinctio t e
m am spectas ut ut igis sic aurq sit
eqsita ut cuit spuali ddut imisli
ut ig no sit de s dnica t eiadhere
sit i sto t si no possit dici sto do cu pt
dici sto dmcq sit aurq liq sim t e flore
t in inol bale t isto e florit sole dit
t i eut lalit p simile commodum in dec
l i p et pris e ewangeliza in i dm sesse
calore poterunt atq mag dilecte certe si lut
dicit aut i simile t di mare q am
dmci quod erat insidere fuit admirari
i legenda sti vii do dmcq sit spt igne
fluet moe suo certum ad cruciata i mo
i orone pos puerta du est cu vestibus
madefais mebat q in mane sepi scropo
desiliq simile de remanibq adhuc siccq
fuerunt at sptu mag no sunpset studio sec
2º sec 2º congruestiq p plene ndeon fiducie
resurg ai cidetaii spei d inpetredo
cuiq q dedat solacio in opq spe spt
respo reddit spm nro q sumq filij dei si
cu filij t hde deb q n cui q oputhz dd
confidentz habui plenit t ab eo amore cpalia
respuerit ni fidanq desipuit t sinul delec
tet q filii tag d fi t at t comporio ni
cederit delectamq sapuit qe mort t
y. c. 38. aspirat quent nte ingreds
pollent t spales cogitacoes d inicos q at
desidiis i fluunt ut n q sinul sit libert
ut cuet q inp d quent p sorepuit cog
poe grepuit bu in legenda sti dos q
dicit bem dmcu clemte p pastr solis
spuit bq curā dad d libuit coq vestigis
ad gele Cui dubitanti i p in act e xi per
p spm sat dem e elige t despede t ua de
acit yt dubitas q ego misi illos
23º Caguestio p raptu spetant ez. d. ele
uant me spt int cela cetra optossio no
dr dpto ponderi hore sui quod sise volup
tuosit q d cuolacio ad sp intuale dnui
amoris fore meby actis vitualiq
viribq sit ctore deos vtuosissime acte sit sum
litas mentis quas et aor diuq q pro datu
e copram cpcham facies no dnictes
sui a opo ce emittendis ameltoq ang
de c. l. xi bis amate cuffct dmitte t
spirat mtq t corio pitas tam rapiu bu
d. l. lx z. ia Illa e spes q rap eu dicte
ronale desidio sui into moe curez qito
mdiore t into inferiore pto ad spualia
r peccatu qito a curalibq pgeti q
sto dmco cu vbo capt t vgustud ad hit
raptu fort dispositus scpto qui cum dole
ucte i missa in m mt rapiu lette ppossu
at si ide pq morituri cuddt q p ate
tpe missa ci quatuolibq mebes no audui
certo p asspirt assunt radij solis mirift
cu z cop z nos reuelari facies d
glaz spcialitas in ecde p ine tuus
faciam ez mt spare in dui spcta tag

2º

a du sui d nins et nos

[illegible] O mirificet nos Dominus pietatis dig=
nato per mitem dat pie serenitatis aliquidi=
nis dicitur sequi et sicut sue radius per sigi
tracie manifestat per corp. Que dum aut
structe. v. aut structa fuit et des/ per fuit
di filii. aut structio non presupposse sicut per
opinii. si quare dum ignis dividit sicut
activitas/ et dum lynchus nocet ad aut per ipsam
nebula/ ut umbra dimitit per aura/ sicut di
gu pollo sicut/ sicut lac de quo mira et
plena gratia fontis fluit quibus coelestis
ranis/ Nam quem mirp nec transfer. et ygnes
dir. ygnis/ nec sic videmus quia aculus
et fimus laurice sicut rep. abstitere per
nar. coelestis/ cantu mirum relinquit dolo
sic ait speculum. q. vestigium et silence sic ad
rotaq/ cum in radijs pol. ut speciem et colum
in orbe/ sic ait speculum sic splendens et
spectando cupi disline publicis coactum
et sic studi amoris sic ignis blak. dum zui
tum absorbet in abysso dum clad/ et ny
bidit in dum et dum/ sum die stugs q. sta
ll. per strata cuce dma ny. bide in illo cum
in dum qui aut placo sit. et ne gro sus
q. mellem sic inde suspectu ab mi mis
absorbet in/ per mi pluras. mi pluriceps dum
radiorp hic per stugbeti mipsu/ h. ad et
nec dstre/ d. cele. qmy per ait et sic revelo
scudu/ ait de d. cooperatoes sunt sthu
be. adcad/ un d. e. l. q. Quid nuces
henry in cum euc hit sui sed/ nec per
aulas h. per [illegible] sepos sucorp cels
states et ap. sunt in arte q. sunt nuchum
in loda nu. di spu per hic clare. q. nu
hetiens per quirbus q. de nuce tam du
dr si aq. in eo dum per dstite nos radiu
sunt mentes in mq. officiali. ad ir.
nare/ 2. qstmq per gustu sic sustusm
ab sic nuch sic nuch dulcis/ dulcedo gustu
gustu assum respice/ sustuis dd. pl bus sun

mellum mipesu par assum mipsum dlucis
sic mellum in q. ne respiliet aut dat
plebeo sux dulcissime dulcedinis per
ad gustu di flui mell/ gust/ aut sic e
sic mestat dum dulcedis per sustuis/ q. do
trichia plebeo coelestino sic sic i prop
repletorp quas distillata/ h. aut eo gustu
in cel est. q. coli cuis esse cplac/ cu no
mana abstendit/ ioseph q. non nouit
in q. accip. gustum et mipcis agni qu
o bibet cum q. michi tum celestino
sic sti/ et q. mima gustat h. plebeo
mater celi mudamus dolcis/ h. celi
mat per cx nuts nul dl. et h/ o filio
d. q. bus h. gusta nida/ bus unq. un
nor. e. ye. sic id est sic nu pute cuq. at
d. d. nob pacis sic cusic qui sua ne
ge plus no dum nos figis h. ad se mipsum
qua i mispecare lumis reculbere riuera
/ cuq. in dum dulce no d. gustar/ amico esmat me
ad gustum ipsum gustare/ cu ad h. gustu
pruppiq. dulcedinis/ sic sic ad hic
pluries q. cu sum. et pellabit nat
si an alcud gust q. cuq. loco gestes pulcha
rursi cuigilabat ad sic ordinis q. fluere
co cogsimus per mplyota pdicti fabul
russim ad gust q. fetq. sic. e cluces gau
dum pop. bomgrad/ cuures de celo ami
cas/ o nu bea et o. dumom pulcho tra
qu dum in focolare d. bucis sic di flue fluum
q. stroram et d. bucis affluet mmiere
sup dilom re. po. et cum sic pdq dum in q. se
pace et cerom nidq/ q. ce at spuctus est
coel aut mia q. d. et sustus en q. bucis
per mfusi nob cofigeri cuis dulce no
q. cara sum pauli/ nilde cuis cupta/ h. ce
dat cuspere h. q. pluis sic sic celestes
in dulcedo suis sic q. bucas odua fabulare
ac bumgrad sic cofiliabis dulcis suspir et

Sermo secundus.

Ave Maria gratia plena dominus tecum benedicta tu in mulieribus

Omnia

congruus esse/ sicut scriptum est dicit/ et dicit
sapiens ad discretionem inspiciendis diuina
et decernit non gustant/ nec minus nam
ut dicit ecce. 3. sapiens cor. et intellectu. 1. ad T
illuminat aures ab audire se aperiens et operabitur
in eis secretis. Qui habet sapientiam et dilectionem
non habet fouea cum et infundit sicut sapientia perdat
dicit Job 13 ecce dei vidi oculus meus et audiuit
aures meas intelligit singula. Et quia dicit d' lectionis
sed noluit intelligere ut bene agere// Quia to
d'aciem deuitabit ut illa sic sicut esse ita
sum quia. ex Ieo. Et plus diligit plus intelligit
et intellectus et apprehendit sic si sicut fouea star
ut gen et amore fiducia cuius alcor intel
intellua. Quam d' acto agile sit et sic dicit quod
in gemma gressus coniectat pistolanus ad quaeque
se iubet pedes ut intellit sui ad gaudia celi
sui ad supplicia infernum sui ad miseriae mundi
et patuit ni dicto quia fluenis ni inuad dicto
eleuabat et oculi gemens/ adeclosia me
dicenda ut et et spectum congaudet et pecum
et openy audet/ filius gallo quia oculus dicit
et virtus quaeunde ni fia d'pnuit et illum sita
ni adi suspolle eisaude d' q. Job 30. Et
dedit gallo intellectus iste sunt galli quae
dignitas disputando ne filios quaerebat
ad studium ut adsperda quaerebat ne auebat
ad gnm/ tur adulturos punitur quaerebat ut sic
operetur sic quia dicit aut in tui in dilitis
dom ni alibi intellexi/ dicit et intellexi et dilito
sed et sum et supp de nd. pro d' ut ut est
peculiu et noscunce et ll quidnt mode gnit et
et disciplina et dicunt et audit et et abeto
omni ni sua est Cancicy suppor audiuit
et et quia et ex 30. et et ni sed et et om
nia ut quia et et et esto eis et pecunia
et et fouea et quam Quia di et patuit tui stam
et sedau clericali et regulari et sedeny mis
et spm et et studia et pnuit sim d' Job 23.
aperit aures eius et erudiuit eos et stetuit
disputa ne d' sed ut esset et misit sapie
et to ut dicit ni libet d' collatiuly prim studio

sisse legens magny et fouea cumulny aut in de
tu quent sic quia dicit 2 tim. Ab ni fidia sed
tuas nosti et fide et est in ut sit/ et quia fom
dilitio et tuus/ sed omne et mundi disp sic
et eos ad predicandu gentis ordinau/ et
et sunnat sed illa tipo/ ni quia orat petry
et paulu ad se vetentes aspice quo vnus
petrus beatus et alius paulus libro et de
ciebat/ dicentes tade predica sum ad he
misperdu eluam et et fouea d' quia aut in tim
ordo sed vel est ad decedit/ nos sicut et in
gnedu/ negligentes/ ad cuiquiedu/ ni male
et sistere/ ad erudiendu ni insti petrocce
ut et fes sic ego d' ad ad aut lib. 1 sitly et
male cetar quia a' vinit et a' insti ro et et
uelioda ni sitly et lege et se quia alu doces
te ipsum doces et/ dicto d' pena ut est ni ego
acit pnie et to fes est pro iudi vegilis
opu et disparor diali/ quia peculiat pe
cuti insti et tsi tf// pnio n peculiat insti
sical et pdi et insti sicutiuly cheri ut et ego
pnie ad revocater ab dad malicio et pecto
orach fines insti d' eius lancei et et
ge mundu cibuabat et habet mundu dele
ta eius vicijs et supplia auctri et luyu plen
dat/ et et vio lint tagi pugile filio pnitent
et et et to tagi ni filio dicit et hostes habet
ni sto/ sm id 2 pab. Je instruxit acu ad
bellandu valle supplant et iocau d' dm et
Quia d' gka ut est ni plaau pancie
de sibla et cleuabat ad celi et squalentia
et punitny filio omnis repuciliat nuedu
suos doces eius diligit et equitat et sicu
stepde colead et illa insti d' et ysai 40.
instruit et dauit eu secta insti. et regulet
et erada sic de inteli et ludit sicutu insti
et et fes eiusdem secta et et pueri adiuit
d' et et ut et in sicu lucc sic eruditi et eruditi
dit pabere et et et vii ut intellectus lanc intellu
d' elmar et to adde ut d' linet d' in fio
nomsimo et et nos et intedo si ad gliti

De scō laurencio. liber primus

Probauit me igni. et inuenta est in me iniquitas. Job 23

Valde mirabile est laurencii martyris aureum ignem maiorem calore gehenne
ita ostendere quod et publicus mundo omnes in
formas pulcras auri pulcitudo alternet pu
cpari. Nunc pulcitudo auri diuersis mutatur
omni color. sic et beatus laurencius pulcitudo fuit
tuo et tuorum carcere. Si magis quis ignem exponere
se diuino iudicio. Nam diuitiis et quid et
cuide et mallent sua rupere sic pauci diuitis et
temporalia lauantur dilatare. Nunquid vero diuino
pasce ni mathen et ego quolibet cum sit
formentum. sic et beatus laurencius. sic per ipsum obtulit
ductil fuit quod diuitiis preceptis mitis et vnicuique
omnis ciui permisit. sed omnia dimissa stan. et
mda pauperibus distribuit. quem diuino iudicio
et opacis. vnde si id in igne pauperum voluit
pudat. Ubi si in igne pauperum voluit
et prodit suo minus. si ardent calor dispoliat
si quis ei ni pirates. cum sit. plus habitat si
et fulgidus redditus. sic et beatus laurencius et igne
potis corrupi non potuit. si quis ei ni ac eis adpe
ventilis tom. ubi dimisit et sic fulgidus omni
conuit. sed aurum pauperum non reddit sum
sic es ut argentum. ut aliquid. ut studiis
si pon du pauci. dilatat. quia beatus laurencius diuitis
acti et fide illi ni pauci sum dedit non
podium assus fuit. et equum. si abi inimicos
ad mandata pleramat aureos coaqui. sed ut
diuino et puri. nos in ut ait. mortibus rubigo
aqui actis. quia beatus laurencius sum diuitiis suo
flad quet pir. si quam pauci et ei diuitiis
et illos pari rubigines actis aqui. sed
et diuino vino sic. nec vitiet si cordis
fortuitis et sic fluor omni in cordi adoptis
et illi pleni. si lepum et si pressor oraduc
ablep. ni. et pudat et et retundat et stilet
et pulchat et octeat. sic et ubi et sicut mater
ecclesie effiat. vnde in fide dubia si fundat
et ego et diuis et mira et miles alep pat
sicut miles si et pauperes alep sicut
go dissime de die potuit. plausi me quia
si et ego et in si non et diuitis fuit. nec primo
se ado et eo cuiusque ou dit. eo sui pirate
et parati in nu. 3o u. et si eo alep sicut
pare fac. vnde si primo dina ante tyrbide
mira 2o mirabis solidicas et pro do. si omnis
3o et pauci adiuuas et ego do. dico quia primo
eo auditu se et audit et pauperis. ybi stirne
2o sicut primus et parati. tenuit et non pare
quia aur. 3o et si eo alep sicut pare fac et
et eo adiuuas si et ego. cui sic. vni et parati
mirabis et ego. ybera fuit et ita superior nari
mos quid aur. nec adi stirpi. dicit ad et ad
et diuis si nodu. quia eo ignis magis legimus
et spera. est u. ignis illustrans et flamma
et ignis materialis et ignis ybis et ignis pirate
et ignis coniunc et ignis beatis si laurens
dicit quia o primus ignis si et illuminans et spli
mans et si et ignis. dine gr. cis et oster dicit
illuminat ad omni et flamma ad bonum sicut
n. et vinculis si fuit. et fiat ad mu. nec dic
ybis et no si ybis volumus si ignis gra
et dignemus si et ut ego ille ignis dicit do
ignis vera mite. mitis et si volo vnc dar
volit de ignis si si et ad dn. dns vere
mirabilis. o si dilectum si pollicita est de
si ignis mori et custodi nec poss
est et sic aut sum si ignis spiritalis sic et
sum ignis mili. opa n. mat si spiritalis
no recusa. sic sic cibida mili essa si
dura ignis mili no cecla. et et dicit si
si ignis spiritalis si et stomachi si et
mili cui vbire no sic cibida cui et dicit
si sic si vera corde calor mili sonuit
et cibi et pocibi si et si vera spiritale.
calor ignis spiritalis mirandi et sic dicit
et oribus bonis et si ignis mili pepe pir

desiccabilia sunt ligna et preciosa de hoc igne pro-
batur in levitico Ignis in altari meo in alta-
ri meo semper ardebit quem nutriet sacerdos subiciens
ei ligna per singulos dies (altare domini est
cor humanum quod semper debet esse igne gratie inflammatum
et ne deficiat possit semper operum bonorum mittere
2. et ligna // Secundo ignis est devorans igni gehenne
et ignis maculas et aliam deformitatem [illegible]
ipso culpe [illegible] ignis [illegible] advenit
[illegible] bona [illegible] ignis
dicitur Job [illegible] Ignis est usque ad consumpcionem devorans
Et idem dicit Job ignis devorabit tabernacula
eorum qui munera libenter accipiunt [illegible] ille ig-
nis quo dicitur [illegible] de campo de quo dicitur libro Judicum
[illegible] ignis de rampno [illegible]
illa culpe signatum [illegible] igne [illegible]
[illegible] deficit et [illegible] ignis
[illegible] non est [illegible]
[illegible] sit [illegible]
aqua ad [illegible]
et quod non [illegible] ignis
[illegible] conspiciat [illegible] fuit
Non facile aqua [illegible] ignem
[illegible] plenum in [illegible] fatale
[illegible] in [illegible] fuit
radicata // Nam rubigo quod [illegible] -
[illegible] sit fortis [illegible] fatale
[illegible] non facile [illegible]
non [illegible] non [illegible] in culpa stando
[illegible] illi pro peccatis occurendum //
3. Tercio ignis est ipse probans et examinans
quod sanctus laurencius fuit hoc probatum [illegible] -
[illegible] fuit adustus igne [illegible]
probatum [illegible]
quod si ignis [illegible] vas [illegible] et plenum
non [illegible] ad ignem [illegible] ignis non
sustinet [illegible] vas [illegible] vas [illegible] -
[illegible] vas plenum [illegible] laurencius fuit igne pro-
batus [illegible] non [illegible] volui [illegible]
[illegible] adamantinum [illegible] adustum

apponitur [illegible] sic [illegible] paciens in adustione
[illegible] sicut ligna balsami que nullo modo
[illegible] tangitur [illegible]
[illegible] Oliva [illegible]
[illegible] 9.
[illegible]
[illegible]
[illegible]
laurencius [illegible] dicebat [illegible]
[illegible] dicebat [illegible]
[illegible] ignis
est ignis purgans [illegible] purgandis [illegible]
[illegible] ignis est purgans et rubiginem [illegible]
[illegible] sufficient
[illegible] ad ignem purgatorii velit
nolit [illegible] -
[illegible]
[illegible]
[illegible]
[illegible] ignis [illegible]
[illegible] ignis [illegible]
[illegible] videtur aureum [illegible]
[illegible]
[illegible] apparent
[illegible] purgatorio
igne [illegible] aurea
[illegible] videtur [illegible] -
[illegible] lapides preciosos [illegible]
[illegible] ligna fenum et stipula
[illegible] opera [illegible] purgatione
[illegible] sustinentur
[illegible] tollatur [illegible]
[illegible] igne [illegible]
[illegible] porcio
[illegible] pena [illegible]
[illegible] pena [illegible]
pena [illegible] palma et gloria [illegible] ille igne
[illegible] pena [illegible] palma [illegible]
[illegible] valde modica pena [illegible]
[illegible] ibi [illegible] ibi

e mi volunta / sin qr si est solutia e in
tone stare / t mitia / nisi laude ut primo
digna / Tunc at ipse precedo hic ignis qui
clingi mutatur ut ut petri mpunit sin
fuid vim p modum / sin opa ni arte fay
sin qi modic cor d'pestine Cu dr ofr. 14.
Qe sribit ad udd' cu ipe n. q igs qflas
t q. ffra faillonis / ignis n. t qflatio vsq
admta ponit omne metallu t ffia fil
lonis si cddo actigit t pa no t minu
pilat / qr ullum est tam pur perm qtib
illo p trispirat ignis no tactu a tactu
no qcoctu / O fres mi qi no modica
febre ut modic qcoqz dalcit no pris
par qi faciet qm dalcitur / qm plurimum
illo in cendio t flamati et totali apcis
alsperti / Qm cu magd bom qi hi igs qr
ffi qi qora qsunt / t cum ad tpr cqrst qnez
t pri sio statu pat / qr q ubi e potu apcis
e cedulibz ad polucq / t diuta e odua
pcus / qi ms alq aliq sensiu / Qntq
ignis e igs cqtiaus t qi ignis e in sno
auq qflatur dicq est / qre n. ignis est
pessimis / qr e sup qi dia calcat affluctu
qsupaq / t cu qr e imm ut rep ard cu vsq
Qe diuo pacr spiritu ci ignis diuorare
ofrit valde qr ille ignis t e mpor sul
et cu e mi cuitabit / vr dotiad no posse
Est n ignis usq ad qsumcoz devorare
t pene iam diuorat / repons Ecrum diq
rum t mo usq nicdu utlcett diuoraturu
igs dr qi in sno et e lita ff moens et
mde sempiqmes / Cu glo copones illud
ps sic ones t mf. po sim d'c / dr qr sic ffia
ab omib corpis p no radicq cuelit ut
g cinnc renstat sic ff qr corpis sno
nit sno ff mde t ut ff mad pass aduca
qro repar / Est qr e inspiri ignis edu
ntis Cuqz spiritu finiendq / Cu mi
pcedo no erit ni in sno p tnuis / no p
tnuis erat ni p tnuq millentiu / no
p milia milia / sq p plia mille milia qr

sic pene omn volutilia / plus qr ca pilli et
pili omn alia plq qr sic gma lospatzo bla
doq ofr / plus qr sic flocis t fetis t folia
omn arboq / plus qr omis ffie cupaq
nocu t proq / plus qr sic lapilli t arenule
omn fluviq t maris t plq qr sunt t ocre
cuo mdi t in fluvib cibus pueris t pori
bus gutta aqz / t ad hi ille qi oia t m
finiu vii dr vs Cile. Ihus coq no mde
t ignis no qcoqtur / t cum mayri igs
sucqq e ni fuid no t tdolie usq ad
ni flu nonsuta diuorabit qr tam cu gmo
sno. i. cuos denos cu oblq filios sub
et nocu fundamta gluriz radice sui
radicalia cddi sic loqq qsuet / Consum
fame galasi t diuorabat eos duos i
diuocb sui t fundes sponses ndsu tmd
risso / Accrescit t accedit fres mei
qr ille ignis no sp'i cqtinuabit p t e
mi fortitudi t qt i ad tpra mutat calcis
ligni possit / Sta gutta cut aq duces ille
fuit xv pedis qi qre no potuit qi t si ac
cepisset qt sibi potq valuisset t mo si fire
trq ut pacem ut mqri flumiu accepisset
nc sta illa modica in minqisset nc ad
modicu ni cddit tpra / Dic n. diuq
qi tuit e mi illq igs qi si id mad t qi
ipsu ni fuit ipsu ad modic tpra / Est
n qi igs fuit spes qi t maq ardz sic in
loqe da sic nicolay dr Cu si ad daphoq
mi mitti qr fido pad et ibi abrigie ei qre
Sepq ignis e baptisme t e qi ignis t cele
ubi vita t lezq n. e ad qi caritas sun
amor no adudu nec p pre mali sto
igs ni vita e p mu / ni p fes t dimicq p
ni pnia e sunq t usq qi qr fes vii dr t
qi Cunc dns cuq igs e t qi on t camino
t ulm / qi on t p spectacu e milicie cita
t qi caritas e modica illi cdcran
gle qnta / Qz ulm qi in so pacq e t p
e celesti cu sui e uphate cita ubi est
caritas qsumata t ad nstar caminii t sicq
cddibq t flamatis Qd plus qi sunuis qi

. q.

. d.

Sermo secundus

Igne me examinasti et non est inventa in me iniquitas.

Quid est ista ignis magis est acutus eo quo plus cordis habet de fortitudine et minus de substantia quia acutus est aliquid sic se posse pati dicunt vel dicit quod ignis est fortissime acutus quia quando tangit cum sit in calidus non potest quod acutus eo amplius tamen est acutus calidus ab igne habet ut sic calidus est quia quanto tale id ignis ignis est calidissimus et quod sunt acutus sunt quasi pungentes sunt penetrantes et quod dissipat et quasi frangit si non cedas. Dic igitur quia sic est solidissimus et quasi partissimus quod acutus est non potest molestare quod quasi sunt acutus tu ut habes. Dico quod ignis est sicut quasi ignis sive et sunt spiritus ignis est flamma et tunc acuta et ignis carbo et nec tunc acuta. Cum est ignis et carbones est calide acuta et valde afflictus si sunt affligili applicata. Et ignis bene lauta sunt ita ipse ignis decoctus et cetera supponatur ponis adusta. Sed potest dici duo. Igne me examinasti vis magis duo facit ut primo audire se esse purgatum per ignem adurentem et permisit. Ego sic assumo tuncotem et acutum per ipsum et nocet ei quia sunt primum sunt nidicatum sunt parte quam sustinuit ardens. Secundum sunt sustinuit sunt et nocentia quia sunt nata fidam in ignis non dicitur per sunt quasi ipsi et tangitur ita quia non bono primum et declarare nitetur quia ni primum ita ipse primo

statim tollerant ni quod ad usque sustinuit et aut igne me. Ego non et nocere ni quo mihi dicitur et addit et non et tuc mihi quia dicit quod sic lauta igne me exo. Est igitur quod dicit quia ignis et multis et omnis spiritus de cetili nisi ni quod sunt et spiritus ad et ad ad mihi ni sicut quia dicit dominus et igne vel mittit te et quia nolo ut vel audeat quasi ita quia ignis non est ad quia calcas sicut quia peccatum subiugo quasi aliquid tollit durices renovat et cum quia plenitudinem calad mundo aut et flammat et dulcedo et pietas mollit stan ut aut et ignis cuidam facit mifiv et amor spiritus facit et aut et ad dicit quia sicut nihil ignis deficit ad non cadit sed et ignis spiritus ad deficit non mutat. Est igitur modi quod adunare ut quasi ignis quia et modo se non per et per modicum cordis. Sedum est sit collocatio ad. Et multiplicatio opus et ad et quilibet non mihi opus non igitur per igitur sunt ad non mutat in igne si sit medicabilis cagit spiritalis et opus et similitudinem cuidam. Dico quod primo ad nunc nostri spiritus ignis et non et est et sit medicatio cordis sicut in sit cognitatis igitur. Sequitur ad sicut dicit sup. 1. Sum et pure ad minus et adire quod minime cumetur ~~[illegible]~~ in sicut omnis nidus primo et ad et quia et duct sicut est spiritalis ignis sunt ad amoris ira dicta lo flum et pule domicilium vel ad sum in modi quod quod odit diligimus. Odio illud libenter aspiri et sepe ad ad oculos lecutum libenter dico loq audi libenter adhoc de [illegible] libenter brachia amplexam et ostia alli amoris et pum et primum nunc nodo casti aures magis in code quisque ut sic nunde affectus casti medicatus et sit dicere cognitatus. Sed in ignis tenuis spiritalis ignis sic opere oto et pro modo est sic ignis nihil. Et ad litera quod sit stretch medicabilis sic obedit et cognitatus tuiles respuebat to spiritale

m se ignis et e augmentabat et illo cotidie
et debat / quo omnes ignis, vno suis appli=
cant cornibus sed debat / vel quo potest id dicere
pro Cochleare cor meum me me et medica
cor meum quoniam despicit deus / Du. xiii. cor sed
medicamibus tuis despicit / deus ni co dum quoniam
audeptis / et suspiciunt non mandit tempus / Et
qd quo bo casta mundi et vista cogitat / quo
mundanis cogitamus / vel mis intendimus m
mundanis / et in vt caste diligimus / quam con=
dibus conjunctis vt e mundi / si conjuncta cor
e meum et quia / Cum passus dicit id job cogi=
tationes meo dissipare se conjuncte cordi meo
cogitationes n. mulie / et dissipaverunt bonos
omnes fanus et ad mundi aut ignis desiderio quo=
tinguit / et cor meum cogitatio affligunt
nos et qdta fuit sed pre q quam dum sed cogi=
tabis se quam cogitavit et quam stoicis medium et quam
alimentum addit de celis accepit / ad n. dicit sibi
pauis mundissimis de celo mirabiliter / ac pa=
quam capit. Dya pulsatione i mundi cogitant
panis missis capit suavibus appetit / atque pa=
nis et alius cogitationibus mundis polet cogi=
tatis / i mundi panis tacet / mis et suavibus
appetit / et ulte ad missis non fuit / sic qu
fam est vt q sed cogitatis domo ignis cor
audebit / Du i mundi voluit cor de capit
ignis qm dum miserat mox optimorum / ab
qua cum vita fuerunt psal q sibi celos
cruerunt vt pa tela sibi uddi mi / vita
ad i mundi si pola cogitant vita q sed
pirate // Sedm qm qm nem ad spiritus
ignis mentitur / e sta colocum ad / sine
sitias sunt / pi n. exopon q sta vita
studia vt p dicata mirio no redit
corda / Nonne ut id dic / exulcerat cq in psis
Du vocat cube clamoris mathiae / nu ad
letum pugiles i flammam / Du Gotiez
clamoribus exaratum / Nonne ad pugnam

milites fortes / et fortes agitat lanceas
sitiosis mucrones / Du vocat clamatis pu=
cipis exaratis / Nonne et lancea et de ui
dulabis vocabis cantum sitim / ego si cata
e vtq ad cordis qsurcordia vocat q mum / gita
ad cordis i flammadis est vtq vbo exsultum
Cum dicit et xl. Quinto Helyas ii hia
q ignis et vbi eos voluit facta audebit
Bethia fuit vbi lin lanceaij Alios i fla=
mata sic pi ni ypolico et alios qd gutur
lin potar dic sed ypolicij id id cordis
i sermo dm supplent p dicitur p sem lin
venant ni cordis meo q ignis estatus
et d'fei sic no sustinues / vm n. dis ignis
e / et qi ni car ctis i mutar / pugar et
tacuit / pb. Ignitum eloqu eum vehe=
med et edu / eloqu dm i flammam eu
Cum dicit pb. Ope sed a ii uit i lignis
ignis ut corda nud e d'ent ce flamma=
ata / Et qd ho lo di vbla da lo ig=
ne augmenta qm sed / pd mra vbla
se mdtus se lesimia / se ad matu p=
uocata / Cum adsordutis quamam / se
om d'mu ignis eo ignis cia / p vi lignis
no dis mdta sic dic ii ha / O qta ma=
la facunt mala vba. Qz n. nigd ho
Qia lois madis mdis / Nonne et oppondos
mads / cus ut sipta est e dica / et cus mdal
phia / ut mdis e ni Qia mdis / ego
ut mal vbis pos / Qa ut dic aps cor
rupnt bonos mads colloqa mala / Bn
lenid e sum p sum voluat / Est n. eq
upassim cuctiadis cordis i pri / ad
dic / O qm velocis erit Qm / Qui e q lo
et sum vbu / Du no lo et tu Qmar
id vm / Du vno manto mitinus audi=
ceu audis tabit / corda mscit
audis illo m effici / Cum qd sed pu dudum
adiuvit q du qd sed d'ds loqrent

† psl. 1. Qui modat labia sua prudentissimi et
Cato. Virtute prima est lingua. pro. pre
custodia ori meo et hostio circumstantie
labiis meis

bonum magis approbatur illis / cum dicunt
angelis fugebatur et dicit illis quomodo latet
† Cat. vel Jeronimus multa / sed tamen si quis vel non
offendit si prius et ita perversus mitra
3 prudens dicit lingua / (et) quia vitia ad angustiam
spiritalis ignis et extremum Cat. opus / Sicut
nullis ignis multum lignis augetur illis
augmentatur et coniungitur illis statim pro
sicut suo vino spiritalis ignis multum opus
fro et ortus illis mitior et dicitur il
defiat / Cum ni fit hic prepte fuit vi lenti
ignis talibus vino sic ardebit ipse multum
sed dicis / altaud dita habet / et cor habet ipse
sic ardet dicit dominus ignis / multum sic lig
nis lente operatis / est tu nolo. quia dicit domine
quis sicut ignis multum lignis non potest
i. operibus splendidis et non vetustis / sic lignum
ignis nutrenda non dicit ex nutrit de fra / si
sicta / quia apta nata quia nutrit hic ignis
non dicit ex cor lini / nec fluidi / si ita si nul
lo humore sicta / ut sic sic vel ignis
nutrita / Sic enim n. et pir ni operum
pabulo nutrit / ut si alia venenosa / ut
sic sit huius quod illi dicit / sic spiritalis ignis
sui opus lo moriet / et si ei nulla opa
operantur / et ita vel spiritalis hic ignis ardebit
forte operando / quia sic dicit quia stor di
no et cordis / opus. n. multum sic / et cum
opus venit dor no et arbor quia fit
no sed eo tpe quia dicit de se nat cestion
plus / quia nulli calor pro dulcio cum zit no
et digna sucindi et andenda ignis
edi / quia hic quia nunc venit opus / et no
pi nolite tendere ignis / In quo pi quia
stent prout multe nulli amop / quia se
tremule dum nutrit. adhuc cum stad
hoc / sic qui vicep adhuc / et similiter

mag // Quia adhuc sic spiritalis ignis
recq cla humilitas nutrit / Sic n. nulli
ignis ato opus nu / ni lin cinis cooperte
/ Sic spiritalis ato cum est ni quod vel hum
lentes fuit cooperti / Sic nes n. sic vel ide
se vel lenteto / si ni clausus tonitrum
ne respiratio possit / cristime cum ne
stet / Sic ir et Cum su clausu dimissu
respirando fit tenui et vite ni actu
/ Cum hic omne dui quia nec si lin clausu
tonitru / sic vel n. lege omne vas repu
tabat ni audi quia no habet opus
/ Orator stipes thaur quia mito dilig
no ni publico port / si qui se abstodit
/ Cum n. clausum nido lipis / frunta et
hordeis / poma ni respul / si aur mi thaus
ad pietis / nat sic dic gis / dep del
residet quia thaur publice vivit et tac
/ mat e quia odi gno spiritum fuit
et augmentandu latz / plenum sicut hum
abstinuit / hic n. vide clostum sist
e n. mitch / i. sic dic quia stes dors ac
cepit igni d alterum / occide abstin
funt / velli / ut car pucci alci / ille
amare sui et velle sui ni alco pucco
abstodit / quia qui se opie cum humilit
lin nole est quia dic ide / quia pseu reficiet
abstodit ignis / no sufficit igni commite
nt suorum / i vencant agni offaring
et pungnitam sed ignis magni expenit
tonitu spiritum quia sic / quia aor calor
cum spiritu tonitu prior cum dicit tendit ut sit
deo ni sufficit laud / lectus laur
amore quia cum ardebit et mitis sic opus
mediando / sic opus collo quido / sic opus
opendo / et sic dicit sunciendo / sic
quia ni tim amor cum expenit et cum dicit ut
lipo senecit ignis quia exqui ardebit tem

Sum et dicebat / Ideo assistit mihi ego omnia
pre gaudio aliam et matrem / Ita et usque
ad hodiernum actorum claruit per bonum spiritum
hominum. Quo ipsi dicit sua filio per ipsum Christum in
qui nunc dispositum et omnia deserunt propter
corporis etc. / Cui ipse nos ego te desponso
filio / Si mandata illi debent per fidem et ita
anima / Nos quoque senes et lege ut ipsum Christum
et diligere ipse predicta regem / et

Sto Bartholomeo

De s. Bartholomeo

Amici Altissimi

Ecclesiastici. Luce 8. Dos enim et
Valerius maximus quamvis quia prima
quam ipse / eo quod congratulatur
hominum adest / Si potest accidit multum / Sepe
non primum odit primum / Si multum autem aliquid
cum geliderit aliis quibus rebus habemus et
accidit superveniat / Dicit quod valeris quia accidit
homini non est aliquid facile assumendum / Si se
multum assumpsit nequam est dominum / quia quod
sit autem et diligendum / Est igitur homo
potest plenitudo / Sed quia sit et accidit assumendum
et accidit non est plenitudo nisi spiritus / plenitudo est nisi
adhuc / Accidit non se ondit quia multum accidit
non desit / Cum non / Et dicit / Qui possidet aliquid
et sepe possidet illum / et non facile est duo
ei / Non est non edendum autem quia bus sicut
emit emit / quia bus sicut cessantibus accidit
dicit dicit / et quia valeris omnis alii fortune sit
non potest Cum philippi rex mitte domum suam
strenuit finem aliquem quibus sibi accidit et
est dicit quia bus sicut quia assit / Sed ego autem
quia cui fructus per quem modum utilem / nostri nu-
nia ulla requiem / nam quia si accidit non alii si
sunt quomodo pensitet non bus cognoscat quia sic
est / sic dicunt / et cum alii audit afflictis
distedit / accidit non ut dicit ambo vitae et non
assit / non non deliquium accidit quia dicit
quia dicit et dicit
quia dicit est sed dicit / quia sic mel nunquam
sicut / cadauera lupi fumita foret et / sic et flu
alii pedum secum non homines si fortuitus
pro quia pitis / Cum homo dicit quia si fortuitus
est alii infortunium facit et nunquam / Et quia
Bartholomeo sunt qui quo non dum si sunt pauperi
et quia est non sum / quia nos cum nisi assis si homo
mi adhuc / Cum bus dicit ei quo aude assende sunt
quia ei dicit / quia sunt mei elegisti esse
nuptias ut cum quia et quia bestia aude assede
sunt / Regis non cum et dat milicibus pro
quibus sunt coquunt Publicis / dignum non est
donandum quia fortis quia dno dat milicibus / Si non
quo transito ad ulcis / sed aqua quidam / primo
abscondere nidi quia sunt filii / et a plenitudine
temporis quia assumpsit / sum respicit statim homo
quo postea quo mitta cum / si respicit statim homo
stultus quo primus ostendit / In hiis non dubio
sumit quia frio homo quia sit / primo si claretate
mitis non est militate / Ego si dicit primis
ni est euphance / non quo pro degrad amico
quia apud filii in id est dicit aude / non
se pro limitas primo quia est coronari et
mittit assede sunt / Circa quo vanum accidit
et nodum quia ad est onde udu ad prus per recipit
primo ut sit inuit quia quia quia / Ego quia
Ego quia est / quia quia est / quia accidit
quo ad quia quia est nulla quo quia quia
non et accidit vel si adi quia nulla respuit
si bo quia facite / si quia si quia est et
si quia nutrio quia nulla sustinet / Dico
quia primi Cum habet accidit et vel et quia quia
ori Cuiorum et non impedit quia habet nipe
dni ad bo / In nil non ulla pre et accidit
quia non Cuius et dicit / Sed accidit est
diap habet rex sit et bumolen et
cadit / Cum ego id accidit dic volueris
quia ad non fuit Cud. f. nolio tu olio non
nulla si bo / Cum non est Cellen quia duo sunt
aci quia non ad nulla alterum ni uicabit
cuiq ibe non assertiz ibe stet quia non
nec te hic accidit pro quia est dico non fact Cui
ibe sit pius rudenus dic tu non quia ni non
est aude te aum hic / si nec pre ex spiri

q
1

agitur [illegible] ni [illegible] quod dicitur est origo
omnium malorum [illegible] in modo omni in [illegible]
mentorum [illegible] omnium in demonum [illegible]
ad bonum et [illegible] ad malum [illegible]
et [illegible] secundum apostolum [illegible] fuit [illegible]
[illegible] et [illegible] [illegible] [illegible]
mundi [illegible] [illegible] [illegible]
est [illegible] [illegible] mundi [illegible]
[illegible] mundi [illegible] [illegible]
voluit [illegible] [illegible] [illegible]
[illegible] mundi [illegible] mundi
[illegible] [illegible] duobus [illegible]
[illegible] [illegible] [illegible]
[illegible] [illegible] [illegible]
[illegible]

[illegible] non est [illegible] dignus [illegible] non [illegible]
[illegible] [illegible] [illegible] [illegible]
[illegible] [illegible] [illegible] [illegible]
[illegible] [illegible] [illegible]
[illegible] [illegible] [illegible] nolo
ut vos [illegible] [illegible] [illegible]
[illegible] [illegible] [illegible] possunt
[illegible] [illegible] [illegible]
[illegible] [illegible] [illegible]
[illegible] [illegible] [illegible] loquitur [illegible]
[illegible] [illegible] [illegible]
[illegible] [illegible] [illegible]
[illegible] [illegible] [illegible] 2.
[illegible] [illegible] [illegible]
[illegible]

est/ Si tanta potest co[illegible]
se gra amicu amicau / qta ca ds fuit ai-
aa apl'o qd dna dter totaliter transforuit
ipm / omia s. alistatis bachola q ou alis
nad uoluit p/ Ecce qd est ds aiay qd dna oli
stulit mdata / augustin ds p qd die / a stlo
qd spiritu mgu + dyoysii no stulty / Qd no
qd ut q q in bap ymsit / Qd pmitt cap
t no pq q. alicu. qd assumpsit / Qd no dicd
su mudo pq qd ob obedientiam nos fuit
fiet ata ds p pq dicti su mudi / Tm
pla ardoris esse bta e gnicato atq su
ori sectoq / Costat n. q adu e. uita cd ie
sus qui dic / Ds q ala date adoy sui dic
illi p qui t cor sui / p cor e qd celestiu qi
net omo sedeu / Ergo ou alty dr cato cor
sui / nt possibl ceu illi celestiu / ubi e ata
su mucua donatu cordiu / i est gnicatu ori
sedeq / Sic ds mi apl'm et ym fuit mucua
donatu dicq / fuit t mi cos gnicato qsilisq
cui ds Ego ds ta no dico uos suos p
atcos p qu nost q fuit ds cis / Cos atc
dixi atcos qe ou q uero nio an no fe uo
/ Qz qe e qd p ata / ubi sf qd qlq dna
t miracla / ubi yhsa cui hadie padant
dna pria / Cui pr qd dic ou yhsa
ihesu p dna signa mea no cognouistis / ita
no e yhsa t uos no qsper amp / t id de
z yhsu nro n tuetur in sroz adno / Qui
qd nro p apl'm qm ff dat a qs qsilisq
cis fuit / Qz qe ostes / q' oma qe sic qo
cluf / adni mi pnoa / mi q no fdi
ni certa q dignu cont qd gra / fqd pli
ami / Qz ab qe gra qoclusi sf. p pcta
pli / no sunu sres mei sed dignu
/ qe no sunu di ata / p pq t inica / Qe
roy si sapuos sic pcta sua qsilia publicat t
ad stricis / ita t ata bta ciu sua
q' fuit sub hastilis celebat / t cui uelo
cauda sua cesisia depar / ne q' uidar

Conatur pendar / Cui ca no lacu nolo
stlo uuear / t ne ad deodum ne cd sui
sum stlear / ne sic cauo sepcrum se fallat
q' no e mir si sapuentia dei uoli sua assilia
celat / ou nos hostes suos ou pendar
dm t dessim q' pbat ata ca ne vdat e si
Cui p stlo nulla pa no refugiat p vm
p stlo ad pa d' se affar / tal pnda ata
fuit mud ym t hst sum apl'm / qe p stlo
se obtulit / t apl' vsa dic p se impede
p co'm cor sui ea fro cybq flagellat dm
dedi / p lutrchol t mang hostia cuiu de
celest / ad lutz n. qo cuiu fuit q tu su
dolad fi' potui / sic bat n dm dyisse
i dlue dico n. uos atq uero ne ata hyis
q aridit cor / t pl' no hnt amp q fuci
ant / p pq ou tmiet q' pl' q aridie hst pnto
mitd mirchenia no e tem tmiedi nos
cors q d' uita ce cete / p nos tmiedi est
rosen nt q sic e mi potest / se mi ouitabil
t t et hnt / O q bu t q' pelut nati / q
ata hanc tpale alit uero pnam p
pon'ent t ruinatu p mdre fugiedi cdua
t sua ve sperada pcua / Qz qd ua ata
pcty recessit ab aula / nec n e q p uelit
pai no dic suspedit / no cauet nan
dutipcedi / et no sq hospit / sui
dunt mu / m no u' ag lowe sig / Qui
dic dns p yhsum ata mea t pri adu p
opulto dna et ata sla p gano no
pallicta / q p pole ame fugi / ad / q
fraudulet dna t asseri t gm no im
cad / p pq ni suis mubris et pcepis
oms d'relinquet me dic ds / t p pu sic
q collet racemos p cudemea / sic
mi mich / nduit amb q duo fuerut
plu q me se d' mdre qrendebat qui qd
p alio nd uolebat / nduit t mabis
q mlta fuerut hu t pagai q ydmo sus
tpalibq se tridere ut nedu / Qz sres mei

+ pandet sce ta / ubi sunt hodie dna

publicat

Sermo secundus.

Postulate d(omi)n(u)m s(anctum) et c(etera) ...

Pp(ete) tripl(ex) corona ... legim(us) in s(ancta) ...

est ergo hi nodi qui ephiphanie non corrigi poterant
qui non poterant fieri apte / sicut
et corona castitatis quia carnem et mentem significat
Ita et corona auctoritatis quia adhuc aliquid de
minutum / et non est et corona superbie quia in nullum
exigunt / prima corona nobis ministrat coronas
spiritales / Iam nunc dicendum de floribus / et primo de aquilegia
.1. filiolus sit de floribus / dico quod prima corona
quam coronat arcifue et corona castitatis quam sibi
vendicat et admittit sed cora die ministrat / ad hoc
autem videtur quod sui sui coronis sed admittit coronas
sicut facunt de foliis quia rosis sicut dicit de
sacra Corona nobis rosis dicitur mandat sicut
quod corpus coronae matutinae sed videtur / sed sicut
matutine dulcentes / sicut sicut de matutine sic
corpus / sed apparent alte / sicut in ipsis tyrsis
cum caudam formam et aut sicut aliquid quod flores formi
sicut et formam et corridit flores / sed coronas
sui sicut coronas et sicut sicut femi sit flores
quia matutine sed pulchrior / sed non sicut aut alia / pulchri
fiunt sicut formam tertiorum quod quod cuculate
cruciat / ob signatum dicitur / Ecce filiolus
diu vivens et Ecce vire medicate / sicut plot
mites miscis / Ecce vire calamitate / quod quod
flos erigitur et quite et fugit uelud umbra
Ecce vire nre vanitas / et mugit nico statu
quam / ecce statim vanitas et mutabilitas / ps
o iane sic ipsa floreat et tuscat desse
deadat et durat et aresci / O si ego caiet
et coronas tamissia statim / O dicunt
vane estate letalis / nonne videtis quod est stone
celestia cor. quod etiam sicut mutabilia mitra
et talia / vel cor. tamen et unibus / velum
tristis quod fumus et hyeta / aut nido mysteria
quod cum fuit flug edunis / pelle flucis lassi
uijs / sicut fenum sta de rosis / du caste
hor. carnalis non agnoscunt / du se diu
regnad posse ed idiot / indicate deo
quod eis non edidit / matu ipsa non fuste et
deuterio tuscodit / hat coronat aptis sibi
non hi coronis pi castitatis quia sic de mi
legedi sic ecclie nunquam martest ad

Ita coronas quod coronat dudo et coronas
.2. dutre quod coronis diuites omnes mediaq; anta
tocis / tu sibi cinxit die regi et domineti
similitum et pedere quod dicitur non deficit
coro gla vre / hi et illa coro quod quis pugnat
coronis ni vota fortuna / nisi quod vota / sic nolim
ne ad mentem stud quamiti. Du ad sumit
pvere / dicendo cogit et hi et quia ro
quod ne ni ypsis et stud ne ni adius ep
desperandu / quod ori vota stud non passit sepe
quod mig et astridit / et hi sumuq et usq ad ymo
desperdere / tu sibi hii dicq in vota fortuna
nisi quod ni statim et sicuo et de glor elatio
dicendo mediscuro / sic alij quod tymo et de
quisimq Ecce primor nurq ad asp dolori
hi et ne tu dicilis / Ita ni ecce stipuis salam
mirabit. Qz videbat quod nos ambitiones
teqs et dicos sic sta / et id et tu dicebat
quod dedicat et cuiche quod quod adiecq
et alij regni ni apud quisque / sui quod non
tpabz nisi reges principes et heremos
sic dicti / et cilas et hinulos qualeat / pauper
dicun / et dicis pauper sic esta / p hoc ni
ita loq nipsq nisi vadis quod eod et omo
eod quod statu nisi apose stic / quod hii ad
fortuna / sic hos dicit / hos elevat / sicuna
imis / mia sumis eiat / nisi dic quod quia
romanorum tiranni / hoc quod fuit plorq
et et ibus indebite fortunarum / nisi ordo
quod desiderabat sed vetebat sic volebat / ita
quod uelle sibi cor quod effici / nisi et sed vetebat
quod dit amulu sed fuit ni nisi proc ad uddin
si sed fortuna mutatur aspic / quod quod mno et
recuperu / quod capro nisi fuste quod amulu
dicitur / amulu et inimicu / hi fortuna hi
sic gta ni sunis nio sic pprivamur hi fuit
eod mutatur quod capit apsio dicit regi
et eri affigi fuit / nu quod ubi dem
Ita loq quod dicitur fortuna logis eadem
minus mag et frigidis et humilia sic hi
corpalia hi quod hoc aduetur / hoc quod ne
eod et nisi nisi hoc nisi quod sed hz

redrolig sipa qsumt/ſ illos ſt t ſplime
atu ꝯcluunt/ni puipe recessi despicuos
t mi ſdlicte ꝓfidu domiuit/ob q̃ cam
niarat q ego d̃ ſtpus fuit ou q̃. dic
cord regis esset oblati ut capiti suo
t ponat et ille ꝓ ea manu dni dr qd'aspe
t caudo dyoisse/ o corona mg̃ nolui q̃ se
lipo/q̃ si qs vel q̃gnoscat q̃ mlep eis nullisq̃
pcis/t mlep mi qs ꝓlum sicut humi
qd'raccrom tolle nolli/ego ai dni ap̃lis
qsiparu/ſ ꝯ ai dd'lq̃ t dna cord q̃
adria' coronam/t cord suplic ipe n.
dia/t ego ſ amat filia suplic sic dr
ni job/ſ n cord tota dna ſ vano
fundata/t ꝯ ſ t ruine ꝓata/domus n
alta no ni pcessi ni arena fundata ſ mi
nat ruina/t tota mu or ei q̃ ego sic cq
tim salodem/ Cum n. lat alcro filio
mio cud tacto gtum/ tum per ꝓnat t
arbor q̃to ei alcor tacto ei cusp t gtum
/ſ cord suplia t repalr alcro/sic ſ ad
ruina ꝓnat/illo mo t appcroda hut
t ysai 29. d'q̃ cord sic dr/ve mq̃ cord
suplic efframi/t flet dnedi glie. ego
alcrous ei/ q̃ dicar ut ei dm ei suplia
coronat/ cui cord tal sic/sic glia flend
ad modi dnedi/ cui stati fidi idem
pedib q̃ flectibus cord suplic cldy eff
rami/t ei sic flos de cedrus/ſ ego alcro
cud ei ſ q̃ dapnati dni id ca. v.
Cum nobis ꝓfuit suplia ei aflitu t repe
tui/alcro suplia sic cepit/ſ pbro du
mo ei didit/volui fumi cum mit/ulid
mi a posto. t m astrudr. q̃ q̃ optm di
filia sic cepit/ſ dn cum ꝓstes ei dr
cmulire ni mpstitr mcity fuit/t dn q̃f
mai t regis ſpauit ni q̃ ei mpstitr ei
ams/ei ſ ro laucta ꝓforacy mdic t mcly
nolli q̃ ꝯ d'co ei ꝓhaud/ad maledco
ſtpi ordpstly fuit/ſ ei sic ipi cord
suplic ꝓcul icrit/t dn coronam similatr
accepit adrey celestis dyadema ſlimad

ꝓmit/vel d'co ꝓsio dici possit/posuisti dr
ſ ea. Q̃ t nob pstad digne ꝯ De exaltacione s. exaltat ſ ei
Ad illos exaltabo lig m cruas
Fuit ysai 44. Omyo d'ora q̃
coractu dolet cum fuit ſtpicati
ni q̃ t fm est rebepcu mai t mlep
ego arbit exaltaci nia pmo t pnapalr fuit
exaltati ni d'ora passio qu dn. p. 33. la
rolas filii oium est sup suos humos ele
uau t ita dm ipe ſ ei astrudr/ipe ne 1.
valde ego alcaci fuit qm alcissimus ſ se
portau/ita dr ei sicute ramos alcor
alca/t dns ni ezc. p dyeit ego dns
exaltauit lignu humile/ad sm augm lignu
est exaat exaltaci qu lignu q dir
lacdm pnbliu/fou est regale exaltat
t tuguit ad fructu ni pacoy/ Ego ego fuit 2
exaltati ni ayloy pdicatio qu p ei mundu
gldetur diuulgati o/ dn t dic bett apl
ipt indico me sicd me mor/ni ulsmyo m
t hui crucifixu/no mq̃ vel adhuc i stpui
dni vel cultore ego p/ Ego fuit ego alca
ta ni sua t recordie ſ ei q fm ſ ei
miracla/legt hystoria/q fuit exaltata 3.
ni victuri collatione/t i hyd sigm ouspad 8.
ipe qstantio/cui t dm e qsde ni q sigo
t vites/ q fuit exaltati hadcirmt de
ni ei reapacio t victui collatione/et
t miracloy mlcoy opne legt hyd dnt
hystoriay/ Ego e ego exaltati ni fidelit 6.
diuoro co q ethnicis adorat/ſ exaltati 7.
lue ego p ni die judici/qr vel dr ego
sigm et ni celo ei cu dns adiuc stu
agit t ipe dm e ad illos exaltabo
signu meu/In q vo mag non dno/p m
t exalt est p digitas singulis ſ pondy
hanc le q portant/ei e d'uero putanto
q ei ei qsle no desinit/in pmo no est
nobilitas q exaltata gezyr/ni ei est
stirpis q ni signis studir/no go ecclie
sunt ne ei dr sigm meu/ad no ego reden

spiritu et addic / contentio ad pleno // est
signum quod nodum q. per illa benedictionem p. esset nobis
ab antiquo collata / magis nobis et dic exposi-
tione / plus quam illa exposuimus possit ligna
et sibi valeat illa tangere / hinc ergo est
signum obedientiae adpetitus reducitur / est
signum potentiae gratiae collatae / est signum
puritatis ni pole finitatem / est pacis
rebus nichil dubitat / est signum diligentiae
nunc quod missum e signum mortis alienis
defensum / est signum puritatis adquisitae
reductae / dico quod ergo quod est signum relatum
et dum quod falconis revocantur admotam
sicut est signum admonitionis non pertinet
dominum alienum sed quam ipsum / quo signum ne ru
lentur / sed quidem quod aliquid exercitus vo-
cata sunt relata mattutino quod pape non vocat
ad monitum sicut accipitis / quod vocatur redit
sicut prius / Dicit igitur signum quod fugos revocantur
de ysp. leuat ni qui dicit signum inutrances
et gaudet quod fugos vsit / Quia erant quod fugi
ni quod ad monitum filii quod dicit erant addo potestatem
do elongari / Ex qui adunat se adunat
est signaculo revocari / nonne qui e signum
quod cadere fecit et celi aperi se / nonne qui
e signum quod se legisti mundum / publicari erant
deinces effugari / cera ad lutum reducit
et ad uiam mutui revocari / qui u. per cera
et se cadere fecit / et sunt punctis qui
nunc ni erant / Ergo fecit si dicuntur
qui erant signum revocata redeamus / nita
et agnoscis si [illegible] nunc
studia quod signaculo uere mere
mego signum agnosti et ad est quod non
restat quod ergo signum ad se mittit
reductionem // Ecce ergo e signum patientiae
gratiae collatum / signum u est / Doce signum e
et dulcedine / si ar dicit quod eis
voluit eorum pari quod fecerunt e quod pacem
voluerunt / Ecce dicit filio quod dico liu. 15.

liu de ~~magna~~ pauci arcti mori et mulieres
et e signum fecundae et nid tram / et non
erit vle aqua diluvii ad delenda omnem
cadum / Ex e arcu in nube ni ex in ere
arcu quod ille celesti qui ex cognuit dispi
tram quod non est ere nisi ~~est~~ adiuncta fecunda signum
pare et gratiae / ex quo dicit in ere ex tredi
tinum stelle lunetis et capit relinuit ad e
tram / sic dicit ad / Cognuimus se ad
hic pari volumus se ut est hic signum quod est e
pande / hic liu attende o hic capuit reti-
nato ad aspectum extensionem / lunetis quod e
plexum ad opus / laetis ad affectum / ex sic
e ille e signum taldue / sic ergo signum fuit quod
a fende / Utique ego ille u de ex pond
militibus et dum qui mi miles lacet fortitudo
dolui quod apsi / ita ut ex sucrum quod
dad domus quod ni ere tudes et volutibus
fforam liu. Clamate clamo clamate uling
quod nunc di ita e mus / fuderunt magi ei
mitius pedes et laeti quod qes vinate lig
ni ~~fugere~~ fugere mel de per oleum qui de stato
durissimo et quod hic omnia dicit ap. pro de
Ut quo filio ne prepere / si quod non abuns
et dicit illu / quo ne est illo ei non dum-
lus / quod ergo e signum quod collatum // Ecce ergo
e signum punctutibus ni potuit fumatum
offuratum et roborantem / Ecce u. quantum
et eum ex ~~[illegible]~~ suis roboratus / quod plenum ei
phu / ne solu de mayo cum / si de cuiusque
hostibus repetunt. ut u illi ni toto e
suo pri vapitis est dicit te quod assuepsi
ei unguis resistit potuit / Erat dicit impetor
dui ni hor quod sic potuit / tu addo nos
accepit quod filium ni punctis ita
mitte cuic et et dum sum illi ex cum
pbungam hic et horsignum et visibilarum
ptuate / et de liberatus roborat cum dum
mido ni filij ipse abunguis perpetuis
mode ne precepit suis mayfide facet

1

2

3

sponte cuncta q̃ p̃ signum in lignis suspendet
q̃ dñ validam arte uderur structure nec
pedes eius stetisse q̃ne p̃ pondus non in ipsis
concussum fuit. Ro. non ipse pedes si stetisse
carnis pedes. Qui ergo illi valuerunt aspectibus
stantibus ad illius spectaculum aspectum sic non
pressi ad terrenis stantes et fortes fuerunt
p̃ ipsum. Qui ipse dicit. Jo. Qui mayses exitus
sui. ni d'. sic exitus. ex fi. he. ff. in mo longe
mag. ep. i tum sunt fugiu. si. vitae p̃ dñ
ille spectus exultare hic spectus vitae si nec
stantium. Cui dicit sup. q. Qui n. exhibiat
non p̃ h' q. indebiat stantiat si p̃ te omni sit
uitorum ad litem. Ne d'illo spectu eius vtq
dicit p̃ quem stantes q. h. signum ipsum validarent
stantes p̃ quos eos fuerat. et ad illum d'robo
rat. Dñ. n. fideles milites ducem suum tenere
valuerunt usq. ~~mno~~ mno nos rob. orat ad illum. bn.
Si passio d. ad monumentum reuocere. ut cum
dicit. q. non ex. ac collec. Cathe. u. milies
dico si fuit dñ ni necessitu rex nec indue
t. h' sit apte dr. mach. d. d. d. et dicto
eis signo d'adunando di ipse dnus t pane
quinque nichodem illum. t fere s'adunando
apostolorum nec fere nid. p. q. milia hom
et rolig. fugit q. pulverent. ipsum ex signum e
valuerunt omni stantem. et eis debilitatis
et nipotes s'nisi tum. Ro. signum ex est signum
ambulantibus et p̃ fractis nullum dictum
ambulantes in. pepe deuidunt. et claudi
si ceres q. panem. t vino. t milies. p̃ilig non
attendat. p̃ vita ad pritz nesit q. ceres dñ
ea non attendit. ut dr. p. p̃ris q. p. est
alius non p̃bed ys. Qui sp. ace. eis omnes
alias mecdo. et p̃ latum sancte ~~ueo~~ dñ
offendicta remanendo. et leuate signum ad
p̃bos ex. de eis in d'mirando. nat sicut
ni co. ys. h' e vita et non e alia p̃ vita
nonne dic ni Jo. d. ex. sic vita nonne tu dic
ex. sic hostem. et q. q. alium de mec sum. et
et late. Qui in fruit. d. dñ. q. nec silu vita
ad pritz p. mundi d'eius. q. dñ p̃ed nis
deliciis. Qui in p. honor eminentiae

frustra laborant q. sup. potest sentit. ep.
non e h' vita ad regn. si pos mis fluc. nonne
stulti. ec. q. nolit aspere. et mere si tenet
cuit d'ducetem ad ualle. Qis n. stulti
notes cu festinatio id roma. nat tenent
ducere ni fraud. q. p. elegit aroma.
Cu i vita ex. nt h. ar. n. aspm. et h' pola
s. vita ad regn. restar nec. co. pend. q. cu
cia q. dlec. bn. pq. non mat. p. ductiae
ad mfluc. Cu n. sit aq. fluc. nec et
finit. i mar. sic e vt dr. nchaudq. cu
nere. vt cu h. natu. dulcedo. t mor. et
amarine. Qm. mdre mutrig. si mds
q. ad dr. q. nuq. finit. et q. e vita. i. mudo
q. mdp. tro. non claudat. Qi si. i dulcedine
durat. non pm. mdre cuius si mdre ubi
nali q. est sunissia. h. ar. h. p. non la
bacum. t tuetur. non nos d'ipsit. h. bn.
tar. q. nulla cia alia est ad regn. n. p. dm
exhibim. Cu ei sto. frumasus miles latinis
cia s. stilus ad o. orat. ospedi. vm accep.
q. ad h. posuit nistlead. Qi cu appuss
ur. vdit. ep. s. ordet. t. q. s. dn. d'mrat.
dnca passio. s. p'mo ordic. cuq. no ctu
h. ess fere. p. t. t. h. fera. p. s. id'. ordi
re nicolay. v. dr. q. non dat alia vita stilus
p. dnce pastoris. t. ep. go. h. gelido. q.
ep. vexillu est signum. p. fluctibus dnem
h. ego. ego est signum amatilig. mu. p. missum
et u. nutrire cuire. nolit. non h. nt. ut
sint punit. qs. p. a. ss. pz. q. mlu. nos omni
mir. q. p. nob. ere. sustinuit. Dñ. pz. ter
cuid. p. voluptate. t. rem. lim. ter h. o. bon
thu. q. d'ucat. nec. plg. nam. plg. vrgz. ctly
do. q. libisti. op. n. ter. pcuis. mc. vn. d'h.
cpo. id. ysa. xj. radio. resp. q. stat. t. sign.
ploro. p. ter. d'pcaluit. ad lit. m.
d'ro. lo. q. fuit radio. p. sic radio. e. p.
fidelium. t. sustinuit. tot. arbuis. sic
est radicibile p. m. cui. q. sunt lit. Qz
h. i. ex. pedes. o. t. signum. vt dñ. abolitus

videt omnes eos depositam ut nobis multa impetraret / nec est forte necessarium addere non erit necessarium alios / non est necessarium alios opere si sancti nobis impetrent tamen dicitur [illegible] et [illegible] per plase niger passio domini est sancta / [illegible] si quis sanctum in manu tua et quam maximam [illegible] alios [illegible] quod [illegible] quidem certum ad accendendum [illegible] ex [illegible] manu / sicut ad cogitandum [illegible] ex [illegible] ipsi [illegible] unde dicitur [illegible] gratiam fide [illegible] tua ne obliviscaris / debitor [illegible] pre aliis sua [illegible] pre maius [illegible] potuit / ergo [illegible] aditur dictus non faciet totum multum / [illegible] caveri [illegible] non [illegible] magis accipe quod [illegible] carpi [illegible] in lege dicitur [illegible] dicit quod dat [illegible] unum [illegible] [illegible] summa pietas summa quod [illegible] [illegible] quod et tota die offendamus [illegible] / non [illegible] nobis sua beneficia retribuit [illegible] multa nobis impendit et ut [illegible] [illegible] ut [illegible] carnis [illegible] / ut per [illegible] documenta / ut [illegible] supplicia / et ut eterna [illegible] supplicia bona [illegible] permittendo eterna / nos cogit ad [illegible] ergo [illegible] est [illegible] [illegible]

6\. [illegible] // [illegible] est sanctum [illegible] ab hostibus defensivum / non [illegible] [illegible] [illegible] stat in [illegible] / [illegible] defendit [illegible] / [illegible] sanctum [illegible] [illegible] viso [illegible] [illegible] hostes / fugiunt [illegible] ut [illegible] audent. [illegible] quod [illegible] tangitur in [illegible] [illegible] et [illegible] auxilium [illegible] / ut [illegible] [illegible] in [illegible] [illegible] dicitur / [illegible] domine et [illegible] [illegible] ab angelo [illegible] [illegible] agni in [illegible] / et [illegible] [illegible] et [illegible] nobis / ut et in [illegible] plaga / [illegible] [illegible] [illegible] / [illegible] angelo percussit [illegible] [illegible] thau / ut [illegible] in [illegible] [illegible] omnes [illegible] [illegible] thau non [illegible] / restat quod [illegible] sanctum est [illegible] defensivum / [illegible] et [illegible] [illegible] [illegible] dum in [illegible] [illegible] [illegible] [illegible] alii

† sup frontes virorum dolentium et gementium et [illegible] ibi super que vidit thau

[illegible] quod aliud [illegible] [illegible] non [illegible] [illegible] [illegible] non [illegible] [illegible] [illegible] [illegible] in ipsa nocte [illegible] [illegible] [illegible] / [illegible] [illegible] [illegible] [illegible] quod nos [illegible] / [illegible] quod [illegible] ut liberet [illegible] clamaverunt / [illegible] [illegible] [illegible] [illegible] [illegible] [illegible] [illegible] [illegible] [illegible] [illegible] et in [illegible] [illegible] quod nos illorum quod [illegible] [illegible] in [illegible] quod [illegible] [illegible] [illegible] [illegible] [illegible] [illegible] [illegible] ad [illegible] [illegible] / [illegible] [illegible] [illegible] ad defensionem [illegible] [illegible] [illegible] [illegible] est [illegible] / quod [illegible] auxilium [illegible] [illegible] est [illegible] [illegible] [illegible] [illegible] / [illegible] est sanctum [illegible] ad gloriam [illegible] / et in [illegible] gloria [illegible] [illegible] [illegible] [illegible] [illegible] [illegible] [illegible] ab eo [illegible] / [illegible] [illegible] quidam [illegible] quod [illegible] fuit [illegible] [illegible] [illegible] ad paradisum [illegible] / [illegible] [illegible] [illegible] [illegible] [illegible] videns angelus custodiens paradisum [illegible] [illegible] [illegible] [illegible] Apoc. 7. dicitur quod Johannes vidit [illegible] [illegible] [illegible] [illegible] [illegible] [illegible] [illegible] [illegible] [illegible] [illegible] et palme in manibus eorum / [illegible] [illegible] [illegible] / audivit [illegible] [illegible] [illegible] [illegible] [illegible] [illegible] [illegible] [illegible] [illegible] nicolai [illegible] [illegible] [illegible] [illegible] [illegible] [illegible] [illegible] gloria [illegible] et in ipsa gloria [illegible] ad quam nos perducat

Jhesus [illegible]

De sancto matheo.

Conversus sum ut viderem vocem que loquebatur mecum Apoc. 1. [illegible] [illegible] [illegible] [illegible] [illegible] [illegible] et [illegible] ad [illegible] [illegible] / [illegible] [illegible] [illegible] [illegible] ista duo [illegible] / [illegible] [illegible] [illegible] / [illegible] [illegible] [illegible] [illegible] [illegible] [illegible] / ut dicit [illegible] [illegible] [illegible] / [illegible] [illegible] [illegible] [illegible] [illegible] [illegible] ad [illegible] [illegible] [illegible] [illegible] [illegible] [illegible]

bono autem / cum ergo sit pena et culpa quare
quorum per distinguitur non patet / ergo nulla non
se differunt pena nisi gratia / Sed contra quia
sunt ad gnumerabile bona / per disputatio peccati
/ ut quisque ad peccatum dei amittit / quisque
ad gratiam exclusionis dei sortitur / et sic aut
culpa dicitur agnitione aquisitione / Ita ita ergo sit de
nominibus amittere non transmittere / Et non quia simpl
et dicit / non per sit et sit ad duo quibus
/ et magis si sit mitti distantia / Et ergo quisque
ad gnumerabile bona non per peccatum adgnu
merabile bona / ita non dicit ad dicit quidem nunc
et ratione gnumerabili cum facies audiat
/ Et ergo bona maxime tamen publicum dicatur
nundum quisque et ad ordo aliquis / ax uocatur nunc
igitur fiat alius qui miserebatur audit et se
ad xpm uocatur quidem / cum aptius dicit quisque
sit ut uidet uocat et 1. ut uidem me uocare
quinque non est in duobus / quia obiecit et quisque
eo pfectum / primo exprime addis qui bonum esse
tradat // Ego exprime opis qui bo nu qm ipsum
tu / Ex m. omne bonum mentit tu qui fomentile
nunc pfectum / si opi omne bonum ipsum dicit tu illud
adduc i actu / pro ergo non pfectum quisque addis
cum dicit quisque sit / Ego non pfectum sit addito
opis / et addit / ut uidem non q bo m et
/ Et n. finit vocat uide si est audit et qui e
vocat audit / si non obedit et qui dicit in ope
pond / Cum mas et aptq dat qui dicit nolunt
audiunt facit dicit se non audit / non rep
te audiomus 1. non qui dicit faciemus / Dicite
ergo sic aptis quisque sit et / Est ergo nos qui ad
quisque et si et nos indicamur / sit cum for
maxime quinos debet mandat / pm et culpa
/ Cum et gratia / pm et pena et pm et glia / pena
in dicere ad amit debet pauca / pm dom
in domuerit offendimus / Ego ergo qui peccato
pdidi / pena pena qui pecculpa induimus / Et ne
glia ad nos excludimur / Dico qui ad quisque
rone cum sto apto facta mandat nos et
culpa qui dm offendimus / Et est culpa

non in qdet lucrum ferens qui nil / Et quia et
pulchis pannis omnia si in lucrum addet
qui arissime in non sicet si nolet / Et quia
pecosi / Et si in lucrum cudit alpe nunq
non ato se cum dr carge / Sic qd e magno
francie qui stregem offundet non posse
laborat ut indurata nil pondet ut in
ea gratia iudet / Et qui sic regi mori lin no
magis facit dum est dico in mori / et no bis
aptis quos uocat nec ut rex dnis reddit
tq / Et gone scauci est cum / potest ut
dic id pb. cagrani mite mutis sunt
pedis et quin pedes mues i affis mues
tresta t. / Et n. mter si nobilissimi mer
lyrat dpsonsa alico in adulto non stat
sed uetudia induce et ad iun in dul gore
et clomi uocate non stat id est accendit
/ et ueritas latinis pasulat / sic no alius
et dicit ad stosta pedis pstauci / Et non
iudibit ax uocata / Et tu que dr ao / Et
/ Et mq formicata es est amistoi bus
mitis / tu iudicat adhuc es suspicit te / ut
gnostas nec unum tum / et no dnm asse disse
/ Et stat pdic idm leuit ollos mduri
et vide si no pstrati sic / O simus et
enitiatur pietas dni di mq mi / ser
mcat yoan alios qbus / et stat est eo
pebic et vio vno pot / Et pter in
stosta ad no in mo net et cuo pcto / si
modis i mundis / et mundo cane et dic
/ et si i rebelit stuci est ad st uocat et
et pena q domitt / in no q mati e nolete
redic uocat / ut rebelit et uicat / in dic
pz. Contrimini filii i redeunes q ego
Cir vi et assumit bab / et mitti i pulc d
ge nd / Et qui pro mandat nos dr et q 2
pecudo pdidi / Et no dolent si pdet
fiti ni gdreis pecun / Et si pdet
cuti ni dolit qstant. / Et si amisit
asnum bonu ut equu / Et mise mitti
no dolent si pdat thaum magn dum / sicut

[illegible] quantum est ordinandum est ordo charitatis corporalis quam spiritualis. Quia enim ad animam pertinet quod charitas ordinata est nobilior, tamen charitas ad animam corporalis est melior. Ergo charitas ad animam est ita dicendum est. Ergo si tantum doles pro amissione charitatis spiritualis, ergo si peccasti mortaliter ad dominum quidem ut dominum recipere quam amissa est. Sic quidem ad. Si autem ad charitatem arcere fraternam aliquem ergo quod hinc est arcere ergo quod corpus parere ei quantum melius magis ad regem. Et quod signo sanato debet arcere regem magnum accipere. Dicit si potest quod dolor si signum sit peccatum. Quidam autem doleat pauper si gratiam est eos signum peccatum quod adducunt ad celestem papam. Ergo ergo est tale signum quod ipse autem sunt regi celesti. Et quod cum ad mitium poeta eis ad mittunt. Et quod sanato debet regem autem primum. Ergo doleat eo oculi medulla per cordis quod ipse signum peccatum negligentiam peccatum. Ergo sicut mei si sanatus signum peccatum dicit. Debemus est apostolo ad dominum quidem. Et de malis [illegible] 2. Convertimini ad me in toto corde vestro et ieunio et fletu et planctu. Et scindite corda vestra et non vestimenta vestra. Ecce quidem dicit quidem ad dominum quod eis peccatum sanatum debet esse quisque peccatum et miserere quia nimis debet esse lacrimosa. Quia est plenum multum debet esse dolorosa. Quia corde gemito et quia sicut potest ipsum et quisque. Patter dicit id quod 31. psalmo quoniam quidem tacui inveterabantur ossa mea. Et ad Job 12. Id ego nec respiendo et ago primum et fitillum et cinis. Quomodo fuit ipsum apostolum primum quoniam durum quoniam asperum quoniam dubium indistinctum indicando. Fortium et sicut peccatum calcando et filium collocando. Et vulgo modo peccatum sustinendo. Et ait apostolus dicit aliquis apostolus dicit 1. Cor. 4. Putavit quod deus nos apostolos novissimos ostendit quod mundi destinavit nos. Quia spectaculum factum sumus mundo et angelis et hominibus. Et adhuc usque nunc esurimus et sitimus et nudi sumus. Et colaphizamur et instabiles sumus. Et quod ipsum dolet deus peccatum quia laboramus ut amissam gratiam recuperet per penitentiam. Et dominus quantum ipsum dicit quia ipsum nec recessimus et non venimus nec adhuc quia adhuc domum recessimus ad civitatem quidem non venimus. Et in domum dei peregrinamur dicit ipsum nos. Quomodo si nos si ab eo recessit quomodo sum si redire noluerit. Si sum est ipse fundatum est eis nos si non sum ipse [illegible] amissam quamvis [illegible] non sum ipse [illegible] est. Non sum ipse [illegible] malitia. Et sum ipse eos qui [illegible] et [illegible] non sum ipse illos qui [illegible] in. Ideo ad quidem nos. 3.
Dicit nos ponit quidem pietatem in mirum. Stan in ut pecunia et gratia abicit. Dicit [illegible] pene tanquam nudi sibi fingi obligati. In mo stati ut ipse petat si de non nudi dicit eo petunt. Si pauperitatem quidem nos prendit. Stan nos et nihil dicit. Et in mirabilis. Quia [illegible] debemus eos de principibus. Et ipsum magis amaratus in sumus pecunia. Et nudi non amatus si vigent non est quod eos ipsum nego oculos posset. Si est ex mea experiatur. Et vim est quod et eos [illegible] quia in quod ipse. Stan quidem malos sunt si liti homini absque ullo timore petrat malta si sicut petrus christum. Et quod eos dicit dicit eo spectant. Et eo si non gladium dicit eo usque pertinet. Ut quod quidem sunt nisi [illegible] in videntur. Nolle autem ut indicet quidem nos se et est malefactorum nisi et sunt quidem illi nisi non agnoscit indicet in non fortium nisi ardentes et eo deliberes eos quod ipsum fidant mirones. Et ij mali [illegible] 4. De illis quidem rogabat electorum ipsum antiquum quidem habent eis vivo arcendum ut se quod ad oculos pertinet eis sicut ut sic modo custodet. Et in ipsum eos fuerit

negarz/ dr ibi q ibi q pq ei fuerint mirabilia
T ultra mirabilia qr est qui si se et si hab
cum dr nipt nisi qui sunt qui sit vi
/ad velinud m/ aurat sunt w. pt. il. ad sucred'
et in eo pau' baptis mors/ ad ordinat' pmuda'
/ O si sicut pecorib qui pab sunt pmuda =
pmuda di/ bolebant no esse nati/ O sum mul sulci
ait Gaud/ qr tunc Agnus lupu t eu fugi.
tunz mus murilegus/ et se ab eo abstodit
/ t tunc leps leporib t ab eo se stetit
/ tunz aspis leoni cui nugiti eo pstunc se
/ tunz hyena eis amis/ dr ipaz T ad senu
/ Cu ipi die q filio est senit ad pt mad'
no gouie/ t ho eam renalis cui o ch T
morbis et pena q ei dabit est eo pre
pq cunabis no cara pricla eo pstunc se
/ Si t mirz hab' suspedit oi pena t ad =
monitu/ qi amplis est tim dr si ipi dabit
suspedit/ et pena ibi qi exlaqo sedit
ad modic cor durabit nec mit/ qo quo
sicpula sunt ut no timeam/ ignid t =
flamiferen/ ignid d' mortale/ ignid desiderio
/ et sempiterne ignibus cruces nostis
pena t gemitu cordis/ t tunz ad =
stricte vocabis/ t ei dic t ait. mi. T mihi no
suffiebat nisi ad monitu n. p mile
milia tunc/ si p plat milionar ei qi sic
T mali iuste ag/ t qr usq; in sempiternu
/ et n d' mz pena nisi eo qm dr mz
ghi beatu/ T no qn dr dr mz et dor
oi m/ t pena sunt q subit hoi in est ne
T qi tandes qui ad dm et ne diffas
d' die in die/ no sbito accidit/ nri ad
t vlcis cpi diffiat et/ ad q hsto
nos mirud dr ghi qi pcundo amisi
ho. n. qn equit t pe cuntz p die stetit
sgit. dou eqm re T accipit q amisit
/ qm d' ho pour dq d' illo q cuid p dr
et d' mlure q dr nat amisit si

ita sic pre vile pfragili/ pe cepali/ pre
morbi/ q sanedu e pre T mortissimu
nlis compilq finicuda/ qr sicb nci si
pit udo gladz ibi bettu amisi/ si nos
aspicie stoq exclusimus/ ad beignite nos
di gutamus/ t T dulgoria ipq filis lac =
mis pastulemq/ pt beignu e dq t re
cup abimus q amisimus/ Cu dr pocl ij
/ gutamus ad dm deu vrm ipm beignu
e mi collaudo/ mucoris T sustinedo/ pt =
acb mi qo pcundo/ mtre mea T reminiscedo
et pstitit sic malicia mi gra q fecudo
/ et gladz finali dauda/ t pcn dr reze
coutinim t agnie pinctz ab orbis T q =
natuq nris/ t no oir ibi in ruinat
T rqcat hist/ d' hjo l. cr. ysd pacitis
ad qsio mo nrdibq sic air bu. cosida
bu venis t crubosi e/ qm ad pmal sic
t T genuste qm ad pam/ et vidisti
genuste qm ad hiam/ t ad q uad et
hospipre qm ad q/ qpo pstaud dignie =
cur #

Sanctus Secundus.

Post qm cuiusli me eqi
pmam/ q. ... n. lap.
e pq petrum/ sed pq naufragium
pt tribula q erupnu dr pre ibi
sed cauqt q e mali compestas sic
pmd/ eis q rebi lut T culpa e pt tribula
sed nauicula q libat dicit ancrd mo
pet/ nat sic lap. mo libenu dr culpa origi =
nali/ sic p pinctz libenu ab actualib/ qo
q pq abluo lap. mi reddunt T relpatu
no dq pinq q dempnd medicinis/ cu ut
amisit pmatiam/ eginu n. ni sic stetq
si reddunt pq q amedico e eatq no =
dicit/ adducat et rqrit vt pauq nat =
dicinis app cast p q medicu cicite
/ cu n. eqandiu sic finit medicinis et grius

[illegible] quia / sicut catholica fidei / et catholica
fragilis / quia non replicat medicinam / [illegible] re-
petere dicit et medicina / cum ergo prima clipe sit
medicina sicut illi quia / quomodo vocat clipeum
[illegible] et reduxit prima / cum ergo sicut apostolus mi-
dicitur primi testificio fecimus / quod relap-
si in culpam non et dicit ager primitz / cum de-
dit pigg quidem nec e.p. / quia non pur-
duo cum corpore di / altum corpore apli / nisi
corpore di ~~mancat~~ mira q ni aplis pub
licanis quidem / et corpore apli non nisi
q se gerere permittit / ordinat autem prima che
nitrit ni aplis quidem / cui dicit pigg qui
est nec / ego non apli nisi se ipsum ad
primi ordo / et addit ergo primitz / cui qu
i primo sunt d'ipsoc dicit et ne de
prima agendo est / est ergo nodum h q ad primi
ad pius lor se nolunt primi et vendicat
ignima ni q sunt / et dum et indicat primi
q tenemus / [illegible] est mf nitl nisi q
pari ministrum / [illegible] et fr natl gla q
vos concludimi / agitamus g primitz ne rede-
amus ni [illegible] ne deliqueremus / et ecclesiam
nisiz / tu ne admittam ad gladium / dico
.i. q vos po nondum ad primitz vendicat
ergo mira ni q sunt / si ita est genostrum
t petri missi leo et brutales fa non sunt
nisi ob ni facit plebs petri / et sicut ergo
nobilis an hac lucra / ergo non ignobilibus
fec / q non dat filii di et regni celi
et nec et sunt dia li sin petri ij pe ij / ago
n. qs supstitit et eis t sunt / t atque dic
q nisi petri sunt et non dicit dum s q
et gnis tot d nozp gr vicozp / ergo si nisi
suntz stozp petri ipse et / t sunt duo sunt
minor et petri / ergo minor ipso nolo et / ergo
ipse eo bilis et pe / o not ita dat ar dig.

sma / quo q certis lila eo fit anilla / quo
nitrit i mo dicitur plebs mia fra et defam
mata / quo q dat di stine nisi ita / et
dicti karacti figura / t quo q dat nobi
lissimi regis sposti / eo nisi nobilibus fami
cariis postructa / sicut ego d aut nect dicit
nisi ita pfidit dicit adulti t puta
/ quo nigi tu q desponsati dat regi e
lozp / porta fit et cartaurozp / hen pietas
ado t data dicit. i mo tu ab eccles dm
amplexans diam / o nigi nisi dicit
fornicatio i pudes medio obstinata
/ tu pdr amator t adtor tuo repudio
t culpsti / tad aristodem nam dicit pote
gnitsti / ergo fiti non ign non nisi sit nisi
non mactata et dicit q petrozp et fit dicilla
ego pg eo calnis eo ipsi et dicit et vnd
cla / et ergo primi assumi dt ne redamus
ad pa in gratz / ego d'q' ignes timetisse
.2. pt. 2l. / o pigg vide se capti nihil
licum ducti / t cachomo astutu primitz
corit dno ergo / t attendite dm ego ortus
q eu ego audivit t t regni sum illu reduxi
fi plorat d' ~~[illegible]~~ hodie et q nihil eu de
bere dm orat t ad primitz redit / non
est ornat / fi blasphemant / tu dicis
.3. d ad petri / locuta es t fristi ma
la t posuisti t pudo primo vim supplic
blasphemasti / quia vitide et q si filio
t cum die dimissus ad ante / non relinqui
p hunc adeundum induit t dic pigni
posse dno sac fcit / arbor t q uno
anno no fructificat ni pigri ta q sicfa
ces duplices fructus ptat / et ergo tu
et q ego si nisi agat dm offendat / re
dit ad eu no eat / pg mi ergo aplis pet
q pi negnam flevit amat / pg mi petri
lu q pi pnitentiam no d' sic laborat

(Bogit & matthew q' pri) cholomij pricoz no
dyssrir obiurc/ sic & dd' [illegible] & nd)
mtgd' q' cuip lacrimis lauid mtcl'ans
proozp/ (Gieblant u dyoisse dd') Ezc 16 Si
mipri) clgic pmcts ab ortu) [illegible]
2. Tigtatu oi) no recordabor/ atq'/ Eo nos
mouo dr ad pmcts judicial illa co nat sunt
q' cmd debeo) leo rugiet/ qs no timbit
si omit auditi sic tonit rugit leonis
ne pi illi audit qm fugat graffitem &
tos cop pnt sui regis mpiu/ (Quis) non
timebit rugiet leo d'ehu mdi) oy
gauiot cum sm cntm/ apiet septe omat/
sustrahit ai/ cor/ (sctabit mdi) sm stunt
ne oes fstmet illum audit dispsio
mstrssta/ & tribulo illa smts/ aq' non
potit appellat/ q' illq post sbfugd
/ q' non potit q' abiit cl ve fo dre
et facies vnglos dsti/ u gauiet cedo)
libami/ Ci et mstq uiro sthuabit ne dre
apls pro hmi) & pcur ubi appellat se
dre ide z' e. Si dr augtis pcumbq no
pepait/ fs dcitos dm ar tarp & dicedi
andos/ & si ovili mdo no pepait/ fs mdi
ou nt dlumin mdo i dnor/ q' fcit d'
illis q'p nt alm mdiam no cessat/ et
dlpnto no dortat/ augtus apls tmtio
nt mgt vi qdebz pro mgtis milibus
nobilissis pcumis) solo motu corde/ q'
habud vsq' q' pdis & mat ortli mndo
q' i mds in ecbq mtl mnctuo/ q' si
illis no pepait/ fs sic dnc pmnit q' fmm
e nos q' ne ab sinaing aptio tcp edicet
cdis/ q' fcs mei sthlo tmcd illq pn
dici ubi no potit q' q' abprodi by mtq
dnd potit dlcti/ an q' sit fs tcpe ne
pard ad nu dnd/ & o q' ne dixi no po
nd appllati/ nt potit/ p' cor de dulcedo
fo ne q' fitcmcs/ z' ne cpe sthfanos cos

nt & sthuctor dre lite pg dico cos nsi
qr pmcts ecrit amo sit pilicp/ o amoi
stmt ne no ecge pmcts/ qr pri) lcrams
illi smts p' nmdi i pb a no posset
fio ni petrad vnt modicit fort/ ad pmcts/
agond a/ fd sanct sthnctz ipa est e
nos ad pmcts dtm gdo ni pam/ ne
pmcts agod & no w' petrd afficcrod
sunt/ & job 8 dedi illi dns loci pmd
et ipe stb usq e co ni suplicit/ salos
ne ve dre amq) qr nolit potest oi
p' fo/ pnfligit oio ne no pl psit sm
uolit/ cu nat nt q' cu qd a pducs
uenit ad nodo cu d' nocs indiss
ad pti tnccs/ tnmcs cepit clamd ad dm)
dne dm i dnacs ad pmcts usq' nde
(q' cu no mdur mpetre p' potit/ si nmq)
deo nu dam fmt/ cu dr ni uesp pmq
q' fo quidi pr atl pcam cdam dias
q' modcbit indie cq' mgs & aspp dcs
cop mgs/ fmcs ni mdu) cop barbos
ugncos/ cmp p' vesspt ad dd' dmm &
tnnit cu fstmotod et uocc mtq
clamad cepi dne ad iuua me/ cui deo
nos nt fcs cs mcor di qm e pl oistac)
e/ qr usq' no no q' sp dm dm e ad
q' esset sthlondo dei/ ne aut in qr
fora no e & fcs/ uz amplio q' sto cu
pe/ qr nos dam cs/ (3 mane nos dr 3.
ad pmcts nsthlis mstis/ q' pcmdo
mdu/ sthlis ualde audacia no timd
illa potest/ e cs pe nt alit qpatd e
se nlla/ tmcc me cla clop fas mmo
/ tmz leo sm rotarp & ugnd timet
lupi) lapudo/ tmz gtly & cuq mmtlis
dulcio uocc/ tmz fio focs/ miles regis
& lacd pcito/ e cs tmcc nodo/ q' tu
ompat tpe dmq uio fadit tu no tmcs
pcmt nsthlis q' pcmdo mdu) mgoit

et ipse est ecclesia / sicut dicit apo. 2. Sed hanc
magis arguit in punitis ecclesie magis / de qua multum
fecit et dicit prima in multo articulo / quando et dicit
in vltimo iudicio / ita et magis in multo con-
misit quia non noluit punitis agere contrarie
nolite punitis facere / ita quia inutile sicut
dicit ipse. v. Diligite inimicos punitis agentes et
pro aliis ipse gentes / irrenumerabiles
et detestes / non in persecutes / non dum pla-
cetes / non dicit ipse facientes / ita in ipse afflicientes
Opprobrium et vilitatem nil nitentes plus
laetine operibus ab aliis omnia diminuitur
qui sicut arte tonsi malis et in non admo-
dum non placatur ipse iudicis / et non
habet laetitia placatur et multis laetitiis
non prodest / quia tunc non ipse est flodi
non ipse doledi non ipse gaudedi non ipse
stetfacedi / quia et non est ipse conquedi / quia
omnia magis dicit in Joh. Dum dies est vetere a
nobis / qui non potest operari / non solum in nul-
lum est non non punitis agere / ita alios ne agat
punitis in pedide / sicut illi qui filios suos assui-
cio dicit laborante abstrahit / dicit non nitrate
quod. quia tanta nobilissima quia rogant nos
iubere vnio suo quia dat pax quia sic tu
stetisse vestis vestre quia / potest punitis / cu-
stodisse munera et cito eis non dum aspi-
pella nunc ad negligentia quia nolo
non quia posuit / nunquid nolens vestis ad
et miseris pro cui ea nocte in pompis
apparuit a angelis facie terrili dicens / tu
dicis eis vi tui in pene pro / tu caps
angelus dicit / stetisse nubes gestasti / di
cere id egit arrepter manu / nec ne
sordide egredita quia fecit / et sic nec
furto fecit ad mensa dicit / et si in pero
quia capisti pseudanus filii et matrem or-
tabit / et quia angelica natura non plurium
dicit quod quia ordinem ni est ipse egredita
non sum ugi nobis fac dicit est punitis et

alius quia dicit et nulla ab eo est sicut oda pro
Dm quia nonne nos dicit ad punitis / et eclesie gla
ad nos pertinet exclusum / nunquid quia pro de-
dum castum habuit habedz assumitur ut
reapacet passi / et sicut eos est negligent
et si pro modico habede eum pro dicit bo / et si
dicit non est / quia detinere fiet / quia dicit non
punitis / quia ulc dicit rogo / quia aliqui habed
assumpsit / quia multis nis pietis et prum / locum
et oblocum / sic exponit / quia quia modum spe
iudicis / propio obtinet dicit / cui tui amus pij.
laborant quia non ni eo pretium quicum / quo
si non gloriu eo dicit / et pro laborad de
no / quia gloriu est modum laborad et punitis
ad proclosi mpio / quia non o. xij. annos
si annos post eclipsos / quia sicut nia pp
clipsum mrth gluch illi anni sicut / et pro
punitis reapcmus / sicut dicit apo 2. mecor
esto vii occidio et ad punitis / et pro opa fac
quia est quia cadit quia si pe non stat surgat
quia si cecidi pelpa / quia pro punitis vii et
dicebat filii pdigus lue. xv. Surgam
et ibo ad patrem meum / nunc et sto amb
duy uaterunt i pstrore dicit pro arguet
illo ei dicit obuci quia pcassi / sicut amb si
pauci eis et pcaute / quia pepte et pcecter
si pcassi reddi quo bonugu et mi ero
est et pstabit sicut mihi dicit n. / et
plit et manch quia filio pdigo pre-
gissu / quia au quidde / loge eis hystoria
milii facit adpetere mth. na et sto
manch dicit pecuit mpudile eo pauit
dicit gluch pdicti repenpite ubi ny
effugit et hic te reapacis / furto punitis
ego et i fac se nodi edidit / loge quia stoth
et hic eo quia oluc nadi / i rogo dicit

De angelis Sermo

Alius angelus cynut de
templo hmo tuit falce acuta

Apor xiij. Angli p doctrina sci Dyonisij sue
luminis claruit sperta pa/ qm possible e sicme
luci splima tamen adeo sue sunt bone ingenia
ut sic diligunt ora bo. sc. Decretum ac multa
pp q ure legunt ad aupor. bo. neq ueniat ad principes
mabus/ qo maiore apz apor. l. d'angliis cu
vi/ tribus + ciuit. xv. d'angliis cu philist ie
di pleuit. Cu d' qdam angelo cui dacu a sibo
i. Dum judicij sc dic glo. sci iudiciu pcu
te cuct + pdicaue/ vim. + ch. cotice p missu
dcti cu dc. Alia angelis q ipsi m q. vo angelis
cellis maiore de sibi ni/ primo ab ecclesiae
officij qi lsebat/ 2o ab caminion ste loci vi
pcedebat/ 3o ab eo pte pcti q mau pbat
Ab ac offm q lsebat cu dc angelis Ecce
angelis no officij no. ne/ 2o ab loci a quo
pcedebat cu ad ire coinuit d' templo q dar
+ celo/ 3o timuit pcim q sedebat cu pdic
hus fabis dauci uacq ad pcedu dcm
Eo lo. 5o vbo pacis + mite q ad principes
mabus spe ado angli diligunt/ hz u. dn
pse ipm ac sacd possit/ p nuptis tu mad
patrissi regis ge. quc ac fuerit mch e ni
ut aug dic q p nam tacta s. pstr q p
angelis ipse ito fuerit/ sunt u/ aq ad hic
mq ste ad mstrui per i nuptis missi p
eos q sedurate capiunt stulti/ Espi q nodu
q hz angli ac pcta detesten + edicte cu
go dom sum fiat/ septi tu mag. ada gme
mortat q p nuptias gnd se pmita/ Et
e pm pcm sibie/ hz ve pcm cu sic magie
dm + fuit pcm pm q. aue. ac pcep de
p angelis e pmita/ na stat lucifer ab
sequatos sibie pcm cum uiste/ pcm d' pcm
eq dr x mysst. Qd diabolus mq pha
+ corde suo ni celu astruda sup as celi
exaltabo solum mete sedebo + ulte testa
+ laetbq aq lous + ad sibs alaspio/ Ecce
sibia/ Eq uuq mate + pmta audi cuctc
pha. Id' decretq admpos sup cui qdr
cab cui tum + mi/ tu dereqcd ni pstrui

laci q d' sic astrede uolupti ad stum sic
de cetq ds ni pstrui/ Eqn. cu e sm uid
ham astrusq/ p admirate pha decau dic
qrit mos cuq i de dnc mq cordisp lucifer
q mate dicbant Quare p stlan no pat q
pha alia salam respicata e/ Et n dr. cdh
aper p. fem e plu. mes/ Tcelo mch alq
et angli cuq pli. cu dre + dco pmg + stuli
alq + no. p q nz corp long + uetq e amplio
Tcelo/ go p pm sibie q milli angli qui
ceuit sub spibs + s'ni nd sibs no pcp
dueruit/ Ctu e q ni spibs pceuit/ Qm qo
hoc ni hysto scolastica d' hode de angelis
q cu a plaeq supplicia dmos s' hoc ob oblatcs
no respuit mgo ab angelo lectulu e pcussq
Ed dm pcm q p angelos ec pmitu fuit 2m pcm
pcm ni abcd e su sule q p pnos pcc
mos ni pradiso delicias q missa e/ sic
sic hz gen 3. Ram q mo ide. Dicu q do
eos emisit d' pady se ecce e tu s angm
q angelis di fuit q ni pradiso dr pq mdie
d' ambulasse/ adam vocisse eos dicuptu re
darguisse + cum de eos tu repulisse ne
forte q mordt ulte d' lignio uite + uiuet
+ ecdm i. mipse legissem/ dr tu q dno
ecce q uite de angelis si dicebat Ecce n
dr rex hsaie qn latinq ecd m pio sm
fuit sic. hz gen 3. Eiecit eu d' pradiso
+ collocauit eum pradisu cherubim + flammeum
gladium ad custod' lig uite uiet/ Ecce eum
angelis custod uiam uie pcm ad lignum
vite posse/ 5o si sic fuit mlq rli qui dim
matibq fabricato/ q fuit ecce nolis nobis
fuerit + gulosi + Tcu pcm q p angelos 3m pcm.
legimq fuisse pmitu e pcm lugde e
hiustue lo. sunt ora magie sic qo pcm ni
sed angelorq diluuii e niductu + pq
Diluuii sic sodoma + gomorra celeste de
sic die ni cordium/ legit hysto. Abige dba gen 18

et diligor predica quia sit vitide pulchr nat
pri intra ulla stirpe ad dom pertinent in pro
pri capti Cenerunt duo magni predoma
Cleopo predite loch in foribus cecidit et pri intra
si nebranda predi i quo plurimi sit predo
mat et ego morta sulphur et ignis et quia plusq
sit in lacu quia si sic fecerunt illi antiqui
qui fuerunt ante diluvium // Xm petrum quia
pangliae primitus fuit inphabitata plenitudo
Cadit sic et dxm capti pri in pri quodi
nat pri vocatus plenitudo dimissis filiis israel
et filiabus peccaverunt et eos pstad eis in quodam
suo oriq; timet nimis filii israel sic ipse eos
ne Culiet se angelus de qui prodebat castra et
abiit pri eos et in eo colibia nub ut quoniam
filii israel quia tota illa nocte non posset et stan
se ibi quia filius israel per secta mare trans
ttalis omnis egypti in eo permisi se eos si
ut edeliarent sic angeli cum regem affligant
sic omnis i mari plusierunt qui fuerunt
se // Xm petrum quia pangliae legimus fuisse primi
e petrum antiqu et de hoc per quam pulcra gom
et predicale nul 22 pulchrata pre eu per intra
donaria illi promisit uelellar id et filius
israel malitie eius et antiqu detestatus anlq
i si via fecit e ei obuiq; eius per aspera auli
tetuerit gladium asma aurea dudrder et
illic ea aut vbasti eiq; asma locuta
fuisse aperuit eclos balaa et dixit omnipotens
state in via cum gladio stantem ado
ramiq; pri eu nisi eum angelus et iniq
ram te vbasti asma tua ego non ut
adversar e quia pervia e mihi ad iniq; hui
et in asma detrasti dum dis loat resistere
et te conbisse illa uidet quia amic petrum
balaa fuit petrum antiqu plaue hic n
pe ij ubi dicit quia balaa nitete i ista
Amant et cum de quam detestate anlq
ductrix pri nipedetda fiat tot mira
ue et logice quomodo vaticinat asina et de ipso anlo
qui dat quet non ut ve sic eu cudiq; eu detrahi
gladium quia timet et si sic detestatur e anlq
antiqu et patrimoniq; qui pueras detestate antiqu
Canoq; quot hic documenta tot stirpes fuge
vegni quomodo fugiat antiqu // Xm petrum quia
pangliae legimus fuisse primitus fuit petrum
y do lacu cum le prodit et stroudie anlue
deo de galgala ad locum plenum et fac
educi nos de egypto et nec duxi ita quia
uirui prebus ut no faciem uiriato
partu nicod ubi ni ecnitu ita du tayate
ut no fuerit fidi eu hiroibi ete hic
Arat eo quia plurimis et noluisti audire verb
mea qui obiit nonolui deld eos a fare
mea sic hiq; eos hostes et dii eorum cent
ub in ruinat // Xm quia ydolatra hoc cassiu
si malicia hal hostes adverte et cacti e
hal stratia ut illi edat arab suis quia
no edelur cuncas suis ut edente e
hoiciq; dulcis vden asilis pueri quia
ut fuit gam ut hetern si phs de quia pri
hab offtm e quare asilia et no ciro
facile edulte ad falsa tempi et adde dubiis
no diffinito si suppesit tunc fuit ut quia
ciro affinis quia no omne quia utile e stan
dum e quia corbo mid arm facio vdi si
Cerhi nobilissimo asilio vdent no facile
habig i pici edeur si stlet de ut fidei
amici quet et sic quendo ad uia vdi si
uiuent vm e mi fuit hstat quia pollyteri
et domes et sa tirs hoies vdit pfidat stip
te i cellant ostat et no no debet persuade
finita eu nlla sta quia ciq; ut fuit ducto
hoat si dicit spm sit hic datur si vn
e hi hstat nuq; quia hi vn dur si et omes tlic
hostes sitir dur ge et albam mem nad
se stlet supta debi hic fuit si dicis
ipis mlti iciunat stlit et alii i mo se
plimi et bacholiri quia plq eis iciunat et vt

ntto r[?] iemnni frugat dni[?] & [illegible] remunt
n[?] tu desinit ee dni[?] no [illegible] ealnes
Cte e milia [illegible] alia [illegible] nugs coedeat
& tu no desinit ee bruta [illegible] & loru [illegible]
& hom[?] katholicorum q [illegible] q. remunat ita
ut eius diebus [illegible] ni [illegible] agm [illegible]
ni [illegible] & [illegible] ni [illegible] no [illegible]
[illegible] to [illegible] Attendite celos apire
nolite facle [illegible] q vitas fidi no [illegible]
I [illegible] sua q [illegible] appent ee [illegible] in
sa doctrina // viij[?] pctm q legimus p anglos
esse [illegible] fuit pctm [illegible] gle & [illegible]
[illegible] vana glia [illegible]
[illegible] ut q [illegible] cessit [illegible]
[illegible] valde penituit & se valde in [illegible]
[illegible] apfluit & [illegible] dnu orauit ee ad
eu [illegible] dnu [illegible] dixit [illegible]
[illegible] viij anne [illegible] & fames [illegible]
[illegible] fugiet ad [illegible] nos [illegible]
[illegible] diebus [illegible] pestilen[?] [illegible]
q [illegible] mimis [illegible] molig[?]
ut [illegible] & mang dni [illegible] in [illegible]
[illegible] & [illegible] q [illegible] pcussit [illegible] filios
[illegible] milia [illegible] dixisset [illegible] angelu
[illegible] dic Ego [illegible]
[illegible] lego com [illegible] q valde [illegible]
[illegible] & valde pctm est vana glia
[illegible] milia [illegible] & [illegible]
[illegible] & [illegible] & tu [illegible]
[illegible] pctm & plorn [illegible] dnie a
[illegible] cogitas [illegible] siccatimus [illegible]
q glia [illegible] dicit dns p [illegible]
[illegible] no gliet fortis in forti[?] sua [illegible]
[illegible] sapia sua no [illegible]
[illegible] glies [illegible] me
q [illegible] // Octauu pctm q [illegible]
legit ee [illegible] pctm plasphemie [illegible]
[illegible] 19 & 18 [illegible] ut [illegible]
[illegible] In nocte illa
[illegible] angels dni & pcussit [illegible] assiriorum
c. lxxxv milia [illegible] cogitans [illegible]
q dnm plasphemat & cu [illegible]
[illegible] ad [illegible] dl [illegible]

q [illegible] & [illegible] q [illegible] de
[illegible] pctm q [illegible] blasphemi
fuit in tot [illegible] // Nono angli
[illegible] amo [illegible]
pctm [illegible] odiosu [illegible] viij
plagis nouissis in [illegible] consumpta
q vij anglos [illegible] apoc. xv & xvj &
p mlta mala [illegible] vnu
anglu clamat apoc xix [illegible]
[illegible] magnu [illegible] carnes
[illegible] & carnes [illegible] & carnes [illegible]
& [illegible] & carnes [illegible] & pu-
[illegible] at [illegible] q [illegible] mei [illegible] q
ee [illegible] sicut [illegible]
[illegible] in [illegible] loco [illegible] in omi [illegible] [illegible] -
[illegible] anglo [illegible] audens q q[?] fac
q me [illegible] no audens [illegible]
q abbas [illegible]
legit [illegible] in legendi q nimis
[illegible] esset [illegible] de [illegible]
quo nos custodiat [illegible] adhuc
[illegible] angelo [illegible]
[illegible] & [illegible] & rege -
[illegible]

De sco Francisco. sermo p[ri]m[us]

In noua lingua et multa u[n]guentia Ect 36. [illegible] & [illegible] -
[illegible] [illegible] pene in [illegible]
[illegible] q [illegible]
q [illegible] oblui [illegible]
[illegible] ablui [illegible] accepti
[illegible] legit nobilissima [illegible]
[illegible] mlta alia [illegible] ut [illegible] de -
[illegible] in [illegible] ut
[illegible] [illegible] & [illegible] di
cam dolcena q [illegible] est
[illegible] & in [illegible] no [illegible]
[illegible] q [illegible] collam [illegible]
[illegible] Cuq [illegible] q
[illegible] filios [illegible] & [illegible] ad
etate [illegible] educasset [illegible]
[illegible] & q [illegible] pcebat

[illegible] signis / vt eis facere signum [illegible] / [illegible]
[illegible] pauitq; eos cecos et aciadduxit eos
signauit et adlumine reduxit / et bestia ad
caucia redijt / et meor sup deum et legis
omis pellos omni quasi pdata fuit ab
dnicis sup se et sup filios pauit adcella
[illegible] si addijs ibiq; adoi eis dimisit
/ Ez qr dum li oma q polij homo e ad
collata ea ample dom ne ea ample lo
stre / ea ample munia [illegible] et q aq [illegible]
tam ea ampliffia lo glie / dma lu fica
despuet. no acte de no gras do redde eo
i lusin id sumit signatu et plagatu
o cor et pssap ita et amdo ablinci / et
didit et aucora hai in deleni clamabit /
ad dm e mplius nicl [illegible] / clamabit
trip q milicar si ita clamabit et [illegible]
illa stpta pcetes signata renouat dmi
sig et miralia. ut gnde nigalia renouat
app on / nouc dmce passio medica / dice
bat o qnte et clamabit in nouis sg mu
ta miralia / vt recep mud q p ecbat
vu p eo erat milicans / dm qfice et blindur
reddens gras / adlaudes. alcte laude et in
tac dicis regi qui fecit opa pro opo [illegible]
eis et pro celum francisco renouatu / in ubeo
s prinpo ad laude lymq comuni q fesdis
assupto / mar de plic adulog / p q ad p
coma sti. qbus ni signis appuit ni se eo
do q ad sti limia ptacp qbus appuit clari
mundo / sm respice alcissim mici q signis
fulsit nitq vita sti / sm respice miraclorp
pulegiu q fulsit qotq fama claira / s
p sm respice lu q unt et famosq q
fes e xxo se mundo / sta u. duo lona
lioes pfem reddit ni uid / p q sta me
pura iii se vm / eo eo eis lo fama iii
xxoiij / no is p eccelon sti / i mit ei de
sm nouis sg / eo no fico mu claiq i fama
et addi. mita miralia / sic n. sg qbus
dotati fuit fidei cu pm sic miralia
dbus claruit vm i sgo fere famosu / et n.
pm d sigmis do q ni mirat no e lacrimdo
q pos ondit q fuerit esse sm / sic dic sg
est s li nod q s q dic phs id e pfectus
q e sume pfec silue / et sm cuiam dicit
na q no pe esse dubia ita suppta ei sic
eqnit ad pbatio / et dsipli e pfec qn
e vt magr eis / s ibi indicabit ee pfecti
q i signis bati xo i vere filioq / sic s nd
sgna q fuit ni xo / t addm q fuit ni
sgnis i pasto / vt sic lucidet aqe cete
eis uite pfec / sm s ipsi pcepit li sg q
i practo fuit i sgnis renouata / sm sgn
fuit i mpisse pictaci p appiam ot pfecto
sm sgn fuit ni audire similit pacto
optm milioq / s sm sgn fuit assupte appi
p collauth ocm to mitoq / sm sgn fuit alissio
pauit p qrepen otu mdatioq / sm sgn
fuit amplisso cait p amplioem ot auia
toq / sris u. v. sgis sunt ondit i d cap
hoc pfec / nit omo bom a e bom ad
bom mt / a e bom mf a e bom mo a e
bom sup / ita p pie ei dicit ho ad p om
q e bom mo / p humilte ad p ad q
e bom mt / p uite appite ad coi sau q o bom
mf / p pauite ad mdu q e bom ad
p cadite ad dm q e bom sup / dicitur q s. m. 1.
q sm sgn q fuit nisi fuit sgn i mpisse
pietp / nit pietas q ad nos ipm dicit
addiuo t fuite nam assumd q ongis
cpne fecit / ors dlis ait ipd magnu
pietp eqpmd possit / t d s sg dr p
vij spta dd dabit ipe nob sgn / ecce
virgo gn t / Emanuel i nolusti dd / nonne
s sgn e magm q virgo mancb virgo
gaper / q virgo pm pcet / t ipm dm
nob dabit / s si indisti sgn i ad indicio
ni fratasto / t si i magro iudas ni dysi lo
et si indisti pcm i duo / iudas ipse i duo

Et ita dicere possit quia pietas mihi cor reful-
sit / Ad hoc ut sic loquar fuit quia mihi uiscera
miserie proprie assumere et cum flentibus flere
potuit / Sic poterat dicere id. Job ab infancia
crevit mecum miseratio / et cum matre egressa
est mecum / Huic igitur datur longeua sic dicens
pietas dulcedo mihi cuncta pietate plena
ut ad mysa lacrimarum pro miseris relevanda
ut ibi uiderem gestans manna cum clemencia hiet
gentem quam sic misericordia pietas duplicat
bat / Ita quia in qua lacrimabat alia eius oblationes
et pauperes / et ipsa non potuit manum extendere
locata affectu / Ostendit enarrans ita mente repetens
quia fuit mihi pietas uisa fratribus meis
fodere / ut illis rebus perit non mutetur non
turbetur non paruitas alteratur / si in paradiso nostro
apparuit / Quomodo ergo in longeua in capite de pie-
tate quia mihi si cuncta pietate nouabitur ad gaudia
sanctorum pro recte probat / Ergo sic esset pro ad lac-
tantes / et magnum ad illas quia misericordia domini
fugabat / Quod de ipsis mihi repetens et lege
in capite de eo quod sicut pietas / Sed dum potest
prius fratribus et spiritum pietatis ad mundum / Vnde pe-
do exposuit id. Deum per quem mihi pondus
et nubibus et est spiritus fratribus mihi nec timet
te et / Ubique ille celestis non est ad quia nubes
quidem pluviis et rarum / Si nubes uerbum
ad pluuiam spiritum / Dicit sed redit pone-
tur / Beatissimus Job fratrum fuit ergo fe-
dus et cum pietatis. quia fuit nubes pluviis
et retra pulchrissima pauperum / fuit nubes
uerba pro copiosorum / fuit nubes ad plu-
uiam spiritum / pulchro fecundis / sunt pro missis
ad pauperes pietate / fuit nubes in
ipsa sed redit pecunia / pauperum fuit
cadere. Iorum vii. sitiebat iii. calcedo et ipsum
quia ut stupet dicit / Nullo umquam pietatem potuit
pluere dicit pluuia / Significat illa uenia lacrimarum
ta carpi mihi pulchra fratribus / Quia nullo

mortium pluere potuit to assignatur dicit
in nubes fuit sicut mihi cetera mihi tantum / q
dicit cetera fuit et spiritum patris et filii /
renouatur pietatis / Vnde spiritus sit lucibilis
ut dicebat ad primitiuam vocem patris
quia spiritum et pietas / Vnde nolo velut et quia ille
celestis arcus et quia noe et spiritum dicit est
pietas et patris in tres capitum dicit celum pro
dicit mundi / dorsum aut ad dominum in quo
quia non fuit ad fiendum terram sic mundi ad
spiritum / Vnde flores in tres capitum et non dorsum
ut quia locutus dicit quia ille dicit celestis quia spiritum
et pietas pro. arcus autem in diem non apparebit
eo quia terret tempus non prendi quia fiendi / non
pietas mihi fande si unde exposuerit / pro
so quia pietas quia fuit mihi so / renouatur et
fratrisso / ut quia pertinet mihi rege renouet
et mihi / ut quia studium et mouet spiritum et Ex
peq dolor quia pietas quia sic fulsit et dicit
ipsis exercitus renouatur et suo / ita recessit
ymado / non quia pietate diligat / quia pietate exhibebat / quia pietas
quia pietas et uocat studebat / quia apud omnes cede
licas regnat / dicitur et Ego quia sed gaudet
dicebat / Existimui quia sit gestare et non
fuit quia quia et non mihi / quia per dicit ei
petulo Ego mihi fuit et eo non ipse / quia stadia
lizate et ego non uor / Ego per dicit job
flebat se eo quia afflictus dat et gaudebat
dicit pauperi / Ego uoce dicit et eius uere
qui sic dicit. pa / ~~flet~~ fleti iudicium su mat
ei quia non fecit mihi / si lita mi sicut dicit
quia non mihi quia quia / Ego spiritum quia fulsit
mihi so sic spiritum pulsat humilitas Ego ulti
possit quia primo dicit quia humilitas fuit ut
tum in nisi mihi uero ubi bluti / vnum
dicit sed / omnis gaudii / vnum foueo
ut omnes genuis at mihi uero quia omnia ita sedo
tabula non quia mihi / vnum pro quia fecit sed tepet
si sunt nasci / vnum pulsatis at modico lacte mihi

morium

2.

Alba fastigens et stola fastigata coronat
Limen pranus et brachijs puelle prata
Limen crans et cruce super et usque ad pedes
lauandos et tergendos in lectum pistatorum
et se lui et mundi. Quisque de nichilo rec gloria
assumpsit. Cum ut de creatis similitudinibus sublimat
tolle omnia. Si quis vero posset sic sui ad
miratus quo perit. Ipse est ni cordis sui adeo
pondauit. Tu domi magnus et sui ultis
accedit quod dicit dns. Date eis ut lauantur pedes
et nisi dos mi sum. Tu magnis mi minor
tu nisi sum. mi uli distulo. Tu potentissimus
mi et sum. tu sapientissimus mi et sum. tu op
timus mi peccatis obnoxio. Nolauatis mi et qui
pedes mi ceduntur. O similitudo sumus et similitudo
admiranda. Qui non stupeat qui supplicio vlnis
studet. et ut hinc similitudo sicut ab oribus
qui ds. qui dr mi ho mundo. Sic u. deo p
symeone lu. y fuit pplanum. Ecce hi pollicet
et et pgm. eu qui dicit. Nonne magnum sigm
qui sum mi sic inum. hom. poterissim sic
et sum. et vmi sapientissim sic mundo stulti
et oribus qui mundi. Et hinc ita sicut qui dicitur
ab oribus nostis nob dat. ut qui sic
clamitat et rege. renouatur et milite. ut qui no
mdanur similitudo dni. sicut in dei similitudo
sui. Et qd qd mar qd suffit dicat qd
vel vid p fas p fre apiat. qd p sec similitudo
fradsus similem dom sic stauro. Cu di
mi legenda. oim uduni custos similitudo
ads vnit di sui mire esse edit. ut sunt
mi eo oim fulgent prosgata vtum similitudo
et et ipso perpetui iudicat apparuit. Nat ut
dr ido. se fatebat maximum dn pro q
et se assolat sordidum nitentium et iudice
et uas sic sicatous eleui. vtum oribus ad
ornatu. Nat sic collig. coloedi. lis. stul
uatous similitudo pro. mi oribus pronuntiat.
ipse qui est dicit adversus dicitur. ut similitudo
dicit. hi et qui stulti reputant nolebant

hi et qui stultitiam laudibus. si mi sui dominus
gaudebant. sic multo eo. plat qui se parti
et legendi et ritu. di similitudo. Nonne sunt similes
sigm sui qui id qui gen. qui fugum stuli
et pentes et stili alu sunt. sunt abli oris
biles ad sui. clegi. ita ut eis lauat
pedes. ut dicit. sunt. et dicit lugat
ut abulant astutis abstinet. ud. similitudo
renouatur et et fradsto qui qui mi qd pesse
mi. Cu di pe. quoi id act. p. Sigm
magm apparuit terrio mi qd. celo uerq. et fraspu
nat celu et ma pissimum et sicu stassim
et fer fulgid sim. et sigo rotu dissim
et et et flucu magm. et et vault sunt
sunt celu pissim. p. geneo. sunt celu st
issim. et stata remotissim. p. pauptu nolu
tatis. sunt celu rotudissim. su motu re
lotissim. p obedit. et sunt celu et flucu
magm. p elogia dnat qui sunt sapiuntur
et dicunt et sustuncati et tacom. lucifera
nu qd celo sic pom. sic alto. sic pulc
sic spico. sic vuaso. magm sigm apparuit
dn similitudo. et et p fidi nico sunt et simili
tudo dnt nisi sunt suo nico renouatur.
et apparuit. p. lucidum et pnouel. sig
et qd hi p tar hi sigm. et et q omni gtepm
et et qui no gaudet. pelaudat. qd no dolet
se uicupat. et no apparet sublimat et
nolit ab alijs honari. Eum di lucifo
q dnat apparet excellentis. et di cui que
apparet dnat sunt. si qui stulti qui omnit
dn erigit. qui stulti qui tam stili p sic
nico eum cadit ni ab ibo. nico magis ruitur
altmo. et eque cadunt motes si magis uel
lots. sunt ni. ut ad dr. sepe fulgent motes
ipsi q lilioder astundit. qui id facit qui cassi
stili p arc. Cu simplo dr. ni ab dni et
dicit ni cordetuo qd de et et mo dorsu
si si. collatu sunt ut stula et mi sua
pasuis. nuti dn tuu ni dertat te dr do

m 3. dum pr(imu)m q(uo)d apparuit in nigro fuit p(ro)p(ter) asp(er)itatem
pte asperitas illa ligna post sustinet ma-
nus t mori nudo (con)venit q(uod) fuit asp(er)a
ab tota vita d(icit)ur s(icut) exponentes de vita
Joh(annis) quinquaginta annos non du habes q(uo)d dicit
eu ee ele(m)entu(m) videlicet q(uod) quinquagenti
eo q(uo)d sic ee t afflictorib(us) patet(ur) vn poterat
dic(er)e id p(ro)b(at) defecit in dolore vita mea t
anni mei i gemitib(us) vn augu(stinus) exponens
id vita ea hebr(e)is portas (sic)ut gaudio su-
stinuit s(cilicet) ipo x(ristus) vita sustinenda ee docet t
tota x(rist)i v(i)ta b(ea)to g(ra)tie ... re(s)pondebat
et docet ut n(on) in ist(is) p(ro)sp(er)e felicitati n(ec) i
alt timet adu(er)sitatis s(ed) tota vita d(omi)ni fuit
asperrima i p(ri)mu(m) p(ri)mo nob(is) data vn ipo
dic(it) cant(icorum) viij pone me ut signaculu(m) su(per)
cor tuu(m) i corde recogita q(uod) fuit asp(er)a
vita tua mea t dic(it) in pu(n)cto vitam s(ed) eu
fidet d(icit)ur famulo ysta ad ultime et s(icut)
mundi t solacia deliciis t (con)sortia que ecc(lesi)am
accepit t toto t(em)p(or)e que ad mortem t(em)p(o)r(is) asp(er)e
vixit fuit sicut sic d(icit)ur in legenda vero l(ex) -
(tr)aditur t cor suo id vita ap(osto)li (con)tinue st(ude)re
canis puteos et vicijs t corp(us) ut eccl(esi)am
x(rist)i suo p(ro)p(ri)o in corpore ... se dist(ri)ngebat
nullum tamen s(ed) stridebat ut vix deficit nec ar-
ripere dicebat q(uod) s(i)c et difficile ut corp(or)is
suis facere t ... non poterat sicut que
dic(it) in legenda colla calcata vix admit-
tebat admissa cum nec aq(ua) frigida cum
sicco distrinxebat p(ro) dico d(omi)no s(ed) vix
d(omi)n(u)s ... ... stellat ... ut ...
hunc t unica paupe(r) ... nudi
i modicu(m) suo fuit debat s(ed) q(uo)d dic(it) defec-
it t(em)p(or)e si ... nolle(n)t ... ...
asp(er)itate vn q(uo)d ... in legenda ... q(uo)d asp(er)i-
tate q(uo)d legit ... q(uo)d ponend(um) sic ... d(icit)ur
... Exo 28 ... signaculum ... ...
... p(ri)mu(m) asp(er)e apparuit i nigro ut
... ...

Crucifixus vn dicit(ur) in nova p(ro)p(ter) ... Ex q(uo)d
... asp(er)itate p(ro)p(ter) ... q(uo)d eccl(esi)am p(ri)mo
s(i)c se pat(er) t nec q(uo)d ... v(ac)ante ...
vn p(ro)cedit attendere ... i ...
... ... d(icit)ur ... Anglos ap(er)te ...
... ...
... ... arbore ... ...
... ... p(ri)mu(m) q(uo)d
... ...
p(ri)mo vn d(icit)ur angli Exo ... ...
... ...
... ... t dolorem i ... ...
... ... Anglos t ... ...
... t nudita ... t paupere ... ...
... ... adolescentulu t
... ... vn ...
s(icut) q(uo)d ... ... videre q(uo)d
q(uo)d ... ...
... t videmus ... ... q(uo)d ...
i medicina s(ic) ... q(uo)d ... ...
... dulci t amara ... ...
... s(ed) ... valde ... stomacho
... t ... veneno ... vn ...
... ... non timet ... Basiliscu(m)
Ber(nardus) ... q(uo)d fuit ... fuit ... ...
... ... -m 8.
... ... fuit paup(er)tas ... ...
... de paupertate ... in ... ...
... paupertate ... ... non i palatio s(ed)
i stabulo non i regali thalamo s(ed) i ...
... non ... ... s(ed) i feno non
... ... s(ed) ... ...
non ... ... regio s(ed) ... ...
... non ... ... s(ed) ...
... ...
... ...
... ... t plorat
... vn ... ... pastoribus ...
... nob(is) gaudiu(m) magnu(m) t ... ...
... i veteri i ... ... i ...

et post pasce. Cum hi pauperes qui sunt et pleni
qui dici possint repulsi et dicto quod pro eis sunt
e renouata et [illegible] quod de nullo horum memini
me legisse quod matris francisco omnium
petuerit sic ipsum nisi in illa quod illam medietatem
liberet et utrum in illa die contra ego et bruchas
deponunt opera die oddi et cuncta lunata
est gretis sit utrum die nudus sit erit se pos
ferit. O summe pauper et humiliator et mo poli
tissimi et quisitor ut non possit petri quod
nudus se pauperum. Ob cuius ut deo stetit
sic capido amori sic ipse fuit petuperat
Ob cuius etiam ituri custodi sic publicitus
sic hi cuiatur matrigate quod ut sic pauper
filio di fachiere acteodes est contra pe
cuia sic studet se de pro stte quod non pu
ter pecq et mercq dimi sic hi et quia
pacus cum st dipp sic et pdr i quod ipsum
petuperte et mris sepe ei latinis reuo
cabat i mente cum petuperte dm otium
assens ee regitis quia i rege regum et
upm mre regia ei pstanc effl sed non
ne deo potuit dici id. ysa. leuabo dns
signm i mea et qs. psi. ipsi. dnc n. dom
signm petuperte adiut tones leuabo qm eis
i signm fidaspi exhibuit quia signm mlt
exoribus pfuit sed an quia aut et ad stam
petuperte addyst. qs fides mueres vir
petuperte et hmit appellauit. de qibus ortus
i legendi nitea regie ex. et mito i cap
de petuperte. Ecce tibi sci. Dubio est
tendu quod petuperas quia sic fulsit i deo sic
renouata e i frantisto. Quae pro lundre
pn nouat sicut. si plorandu e hoc quod non adi
e pauper. Ob hoc petuper gretis e. Ob est
quia [illegible] fluit mlta no [illegible]. Ob est aut
riae lucis no tom se dens. Cu dr nigd
dmo usq ad magm omis dmatri studet

nat hi no sm ut alt pe miles si mlts
hatrucis et regis. fci si mdiatores qui
cu dr i amos. studia si cap omi
cap dicit no bibit ut cu dat pecu
studia e quia nam ee. du n. nd e deo ei
sp pedibus pecu est nam ee quia du
n. e posuis sup cap. Ly. signm quod apud
luculus mis signm fuit lacrimae cadit
si de fuit stpte omis lingue no sm
quidne si angelice ad oppsito omnis
cadit. Ob n sufficit dicit quia i mirissima
cadte migrat di prim et dom mdi no
luit limo mre humilit liui ri. noluit
i mundo no luit pecis mre mre mortit
pri. noluit capi. mailch qui legati. noluit
facie uelat. noluit spui. pueri. et ludi
noluit ad colit pnt legati. et lenuerat
latere pforati. de mctor fuit cadras i
quia possit eo pmd ulla lingua et nuc
mfiti. du magis vi dilexisse bonum
quod cordi fuit ut se ipsum. Ob n. e ut stultus
stulti e. et i mode scripts. quia igit tati mundi
signm fuit signe. 24. mirop. ni dr quod
pes addm pcepti fere spiede oncti
signate xpm et suspedit illi quod sic
patiti. ut sic stultiren ad ei aspectu
si fuitur a pnibus voluntati. hanc igit
tante dilectis signm. du e fatuus uidt
processisse in dno studuit et ipse signi hi
signo. Cu dr in legenda. Cum fuerom
si francisci habebat spe cuiusdam suf
fraebat. Totu mtz uelud quod ctrbo
ugtis. cloris dmi indelicte flamma aspectu
opera filii dei et qui sic ctrbo i cerpi
tati. abigne e penetrat et fit e igni
stimu. sic dm f cuilis totu dat amad
qui i flamatq. ita ut mcq et foes fiat
ex stimu. hoc hi fuit alt hebyat. d. quod dr

† frater) dr de eo dr in legenda qui vir sue

et cum eis volui
facta ardebat. Quis igitur tunc tota mente
valeat pati amare nisi deus qui ardebat
sic de se in legenda. Et nunquam flammam
hostia ipsa sic afficere cuncta ut ceteros modos
eius intra amicis repudiat et ad thuiadum
cellas et flammam mittit. Quare dicit ego et christus
dicatur quomodo ad solem amicum accessit. Et quia
eius vibrat et uiriatis qui dat et aspiratum vita
et qui fortem vincit. A suis solis amicis ipse
ihesus hoc sustinuit. Cum vero parvit deus
duo id. Cor. 3. posuisti me sicut signum
ad sagittam in. et magis e qui signum acerrimo
qui pro refulsit et deo reno cum et fortis
esto. Ita hic pro assuperi e innovat signum
Et dicit mirat ronovat et sicut fratre
ro ego nos labidae adtrocodum gnoscet
et l celamet ei mirabilia sed dilumos
omnis lingue et omnis bellis et qui
bufora et oppre sue et dicit qui da pu
pis et legis potis et recte. Cum ad qui
nos qui ei. v. legis et fratres et ita dispersa
fuit ad signata foris et cane et passi
Et ut dicit hijs cumetta ut reliquit legem
latin cum da nia eo qui semo dicit alis et ve
tat puidet adiuvate me pro suo fratrum
mo ipso deo et ni possit signata et fratres
et sicut et mo mirabilia et supe do reno cum
et suo et pure sunt mi se ipso non et ad
et passio signata et stupo da et plicit dici
Galetti ad mirada. Cor. ie ad pmo di
stroit et qui fert et pmede mi ad aperte et
blei ad pmo et pmet et est pmo et
dispono fuit bo mirum et signata et pmo
bo et ceteri Et sed dicamus qui ad passion sig
mata pplio vel estimata Ego vero amatta
et pnis dicit pmo dispo fuit Et vel dma
estati qui pla parvus signatum fuli cristi mate
et amatis et passie Dico qui pmo ut qui
ad aperuit. Vir amatiua nig.

et Et 3. vel
dma vel
estati. q.
aperuit
ad aperuit

ch vnuit nisi ad aperuit vel cotrata fuit
hi. n. vel sicut et media cellula cetuit magis
et vetus. ita ut plo valeat sepe et estat
et albare qui dicit medium ma et mori sit
sicut quod qui dicit se pulole nihil ad eo ut du
vorare efficaciae qui ni pla appeti se pulole
co tiq ni magis qui et qui ad quae modi sex
sepe sone vinet estate ad efficacia
et albat et ut ei si fuisset ne pulole
et est mirabile qui stat ut eius vitis dicit esse
flyo co qui estatis vel ne amplius et ne
cere sumissimi qui dicit aplis qui et finit.
et qui infirmi infacie audentiae magis vel de
sic eo estate et pure estne Cum nidit
aucem qui gallinia cum gallo lectat sic
gemiae qui ipsum cuncta gallia pe eo estimate
et magis gaudia eleuat sic et esta et dicit qui
colar estimatio nasti ei cum torque
to natiar Augi qui ad da fuit pulchi valde
milet et affrica qui et uxore pulchritudi
qui ei ante filios suadebat ethiopes cum
sepuerissi qui da medici et pe hi qui
redegauit diligo valde si ad qui yoges
et pretium sicut nitimia qui fiquet aspice
et de et sepi cogitade cum audiss qui ethi
opis et da yoges uxo loco sicut dixo
qui hi opi vituis estitae ad illa n. dic
tello yoges amatio qua acto delat
tale form filijs et pmelat et qui pulci
dysiro disco et ipsum habat et sperat qui
tu mire na. xy. y. gu. legi qui iacobo voles
quos face pe mastlos et vinas popu
leis vestis accep et eis mipte deorganu
ita qui vaiat eis sear eis qui tetinabilis
ponit ut dui oice adpeta da vesti
et aspai cellia vestis qui ut sic et sem
estate ut omis ouos uel valos mastlos
sapeni pro igit eo hijs qui vel estatis
et cere vinet ut fors non tuisse posse
hec vel vel qui sunc ni hoc fui sunt

ad germine constituendum eclesiam domine passionis
to ad ipsum et exclusus ab sigmund qui dum ipsam
et remota dispositione mihi ipse hinc quia hi vero
mi ea plurimum ad sigmaria fuit accipere
exclusione dum / Sic in meca legis qui mi prius q.
sine quisque et quia dum sensim omnes
appuit et iste ipse voluit eri affinis ad
tonsuram officium nisi ne cuiusque id hi eccle
clare pro me ab ne et ne mutet ipsum tenere
et tredio dilectionis adunet et ab suchro
quia sublis tiplet / nat ne pedis apmusse ui
sionis genuit hic fit et dum ei et mecum
pressionis ipse nisibus ad dis ei ado et ipsum
medulliq / ne eri sicut dum plagas / oculis
mis q. magis ~~[illegible]~~ ut unus exercitus alter
mis pro genuit / sed estimato illa ea fodi qui
do dum plagas habet / ipse ad sigmaria
disposuit / qua et estat / sum q dum transfor
mat // Qua vero disposuit et ipsum pfectus et
adpleuit disposuit adducere fuit amatus
hi ne vero ni rebus eadem sunt cum eorum
et pate eterni quid sic / est ne vero ne
solum q cordis gaudet quod si transformat
Ecce dum amor spose dic hi ipse tibi dum amor
spose / Sao dum mea / q amas et vis ma
qui qui est diligis et vi dilectus ipse mihi sicut
transformat / Ecce nature ad q sic q diligis
sic sum dum ut edit se mea et hi sicut
ita ut est vna cum eum ni amplius / et si ea
transformat pe fac aor nalis / q pe
fac spiritalis q illa p suppat / et plenit
se adde / Ecce dum dic est e ego / quibus
dilectio est / Ei mq dum diligis dum es / sicut
ipsum es / vno studio dic q do sic / hi studi
ipsum dum Ego dixi di est / g. amatus
amatus e amatus et amatus transformata sic
ne nihil ipsis omne q et audit sicut sibi fac
sic et eis dum sibi assimilat ad q diligit
et hi incendit vni / hi vero in bulissia ibi
fraum refulsit / et fundit ipsum amatus

q ad eis nondum dissent dum eis / et ipsum
sum repetere sic quemlibet capitis legis tolle
ipsum q omnis repetas d'ea leuatur / et aliquid
litis nous ipsum et ibi edebat / et dum ipsum
natabat labia pdulce dic s' lingebat
lect et vero et ipsum et amatum sicut mel tenebat
transformandar / solum hi sup mihi restabat
ut eum ni amatum ipsum transiret et ipsum
fuit ad eodem nidorem quem est pace facere
d' hijs g. ella dic ni legis dn. dignie cum
iste lectus sunglem pulchrio et sicut appuit
eu omnis ipsum studium ea publicum q pur
tu et eum dum dilexit / ecce eum et spatia / et addic
d' hijs q sup pectus et sunt et mag d
aurum dicens / austeras mire hi milicias
fundi / pauperes cominia / pietatis ut sed
et cocessit / q ad ni fraus pte dum
q assistentes ad dum / et pauper ad dum
ad sigmaria pte eis. Qui ipse cognitis
g. restabat ut cum di sic et sumo q.
disposito pcurare dum fiat sig signa
tu tenere et pssio / Cum ni legis dei dum
di plaris est ipse adornata mi stijs / ad
gstum sumi paraph / et similis est sol ecce
fuit et ipse fuit effigie vni q dum di sic
et ignici transformat / Ecce lucular apis q
fuit ad sigmaria disposuit / q et pssum
O q ego e iste stus / q pacis e et ibi / q ecce
pulchro ad et sigmata / q ita pulchro et
eis / est ad ecce pos ni pnt du et ipse
solo appellat ipse signa illa / sup pulc pulc deus
nihil dum et dz qu ibi signis ornat ni
pnt / q hi cognoscit ornatus et mis / q et ita
tecum mum remanebit ad gloriam / ipso
dum et

Sermo secundus.

Rechulit sol iacintos
aureos et ipsi rudrit
albis et / 1 matti vi dolem

.n. dum clipei aurei splendere sol accipiunt
ipm in proximos montes refundunt in ipm splen-
dorem quem capiunt viribus reddunt. Et nunc quoniam iste
sol niger dicitur quia sol lucet de sole de dicatur et
per eum convenienter bassime adaptetur non ipse
tamen de aliis sicut accipit et magis de eo quam inter
et corpus sic de solis sumpsit probat unde et sol
hic virtute creaturis diu [illegible] quod dum [illegible]
dies per etiam [illegible] lucet oculis et scintillantes
ad vitam duxit suum reducit sic et per suam [illegible]
[illegible] vite et viam doctrine mundo ostendit errantes
tes ad viam salutis adducit. Sed sol hic virtu-
tum motum suum mobilis serenitatis quia dum suo
motu illos motum obviat ipm ne noceat
temperat sic et [illegible] [illegible] suum [illegible] motu quia
quod mundum per superiora non solis tamen serie-
tatis sue posset ut Boecius dicit in alio sermone
vel et galilee [illegible] ad [illegible] sic et
per suum pacem orbis predicabat et discordan-
tes ad pacem revocabat. Sed sol hic virtute soli-
dos penetrat vel terram penetrat usque ad
suum terminum et in ea instillat aurum generat argen-
tum. Sic et per suam penetrant per discreti
et de [illegible] et [illegible] in eis [illegible] animas
[illegible] clipei aurei vero [illegible] sunt [illegible] -
luminares et illuminantes illuminatos per verbum suum
et illuminantes dicit [illegible] unde clipei sunt
per excellentiam fines [illegible] aurei sunt
per redundantiam splendoris et pulchritudinis unde sicut
clipei aurei lumen quod accipiunt in proximos in
montes refundunt sic sancti lumen quod capiunt ac-
cipiunt in proximum refundunt. Sed lucem in-
mactis [illegible] quod sunt per [illegible] alii illuminati
per doctrinam similes sunt sancti [illegible] [illegible] -
mo [illegible] [illegible] et [illegible] sol [illegible] i. per
in filios et resplenduerunt modo [illegible] i. stella
[illegible] [illegible] [illegible] non sic [illegible] per [illegible]
[illegible] ea non [illegible] [illegible] [illegible] [illegible]
[illegible] [illegible] [illegible] [illegible] [illegible]
[illegible] [illegible] [illegible] [illegible] [illegible] [illegible]
refulsit [illegible] [illegible] [illegible] [illegible]

Marginal note: procat re[illegible] deponit ad [illegible] [illegible] [illegible] virtute [illegible] gali[illegible] ctua et [illegible]ficacia

quod doctrina accepit. Et [illegible] multiplex
utilitas quam copiose resplenduit non [illegible] vendi-
cat unum [illegible] [illegible] [illegible] [illegible]
cum dicitur sol. Et non [illegible] [illegible] [illegible] [illegible] -
[illegible] [illegible] [illegible] [illegible] [illegible] [illegible]
refulsit [illegible] non [illegible] [illegible] [illegible] -
litas [illegible] [illegible] [illegible] [illegible] [illegible] -
[illegible] [illegible] et resplenduerunt modo [illegible]
[illegible] non [illegible] [illegible] [illegible] [illegible]
et fastigium [illegible] [illegible] [illegible] [illegible]
non [illegible] [illegible] [illegible] illustrius [illegible] -
[illegible] [illegible] non [illegible] [illegible] [illegible] [illegible]
[illegible] [illegible] [illegible] [illegible] fastigii
non [illegible] [illegible] [illegible] [illegible] [illegible]
accepit non [illegible] [illegible] [illegible] [illegible]
cum [illegible] refulsit sol non [illegible] [illegible] -
[illegible] [illegible] [illegible] [illegible] non [illegible] [illegible]
[illegible] fastigium [illegible] [illegible] [illegible]
ut super [illegible] [illegible] [illegible] lumen [illegible] ac-
cepit [illegible] [illegible] [illegible] [illegible] non -
[illegible] [illegible] [illegible] [illegible] [illegible] [illegible]
[illegible] clipei aurei [illegible] [illegible] [illegible]
[illegible] [illegible] [illegible] [illegible] [illegible]
[illegible] [illegible] pulchritudine [illegible] [illegible]
et doctrina. [illegible] [illegible] [illegible] et [illegible]
solidum [illegible] [illegible] et [illegible] [illegible]
[illegible] [illegible] [illegible] [illegible] [illegible]
[illegible] [illegible] [illegible] [illegible] [illegible]
[illegible] [illegible] [illegible] [illegible] [illegible]
[illegible] sole [illegible] ad [illegible] sol [illegible]
[illegible] [illegible] [illegible] [illegible]
[illegible] [illegible] diffusiva [illegible] [illegible]
[illegible] [illegible] [illegible] [illegible]
[illegible] [illegible] [illegible] [illegible]
effectiva [illegible] [illegible] [illegible] [illegible] .0.
[illegible] [illegible] [illegible] sole signatur [illegible] [illegible] .1.
[illegible] [illegible] [illegible] per donum [illegible] [illegible]
[illegible] diffusivus per donum [illegible] [illegible]
[illegible] [illegible] per donum [illegible] [illegible]

1. ipsum effectum, ut domus Ecclesie potestate dicto
ut sol et luna luminaria magna, ut corporum sen-
sibilium, sic et celi luminaria, id est dignissima
fides est solaris, sed et lunare pleniissima, cum
quod sunt magna luminaria celestia, ita et fo-
tes limites luminum accipiunt a solari, quia quod sic
dicit ecclesiam et multum ei in ut docet ut
d'lima d'ei ipsum est ita ecclesie ut quia illuminat apostolo
sed cum ita sit ut non dubitet quin apostolica
sedes et dignior et sublimior luminaria prima, ita
dico cum ita inductor luminaria ut non sint sole
et magis dignissima et ipsa. Denique alia quinque vi-
et dignissima, fiat luminaria et firmamento celi, sicut
addit scriptura dicit duo magna luminaria. luminare
magnum ut preesset diei et minus ut preesset nocti
et stellas. Et autem sicut illa magna luminaria dicuntur et
fiunt ita luminaria magna solem in potestate
diei et lunam in potestate noctis. Et et licet fuerint
fuit et dignitate et tempore, fuit enim prius quam
et lux, una forma, prima, ita ut possit dici et
sequentibus. Ro. Ego debitor sum nobis ut ego
ego feci et nos ita faciat. Cum deo contra
Et hinc sicut per prius lux formam mundi n. s.
v. m. lo. sicut nunc quia sicut nunc et ita
prima. Du. ut dum et deliga du sic se usque
ad pedes. Leyspo. luminaria. du. cauce
vigiliis obis et ~~primo~~ ~~atte~~ ~~uit~~ du. via obe-
dire ita ut fecit edicuit. vel magis et reducta
et in sit studeri. Augustinus et producta in Augustino
Et non dubito dicere quod ei relatus magnum
et in. Quodcunque n. magis quoniam ut
fortis magis esse, est nobilior
doctrina dei et magis professio sui summi et
doctrina professio dei. cui non potest ad
addi ut minui. Et tal magis fuit et
ei in ut apostolice data adhuc fuit ut
ut ille petit sic addendum. Francis n.
non quia fuit accepe rem studeri non potest
Augustinus. si se collit totum suppone in. vin ti

sua in potestate. Et gla et una sunt mecum
si et cum dum obscuratur et tu legere da
quod dum die quia id. cum legi studuit nisi quod
discipulos adprehendum ubi sunt unum modi
et ita dedit dicit. nec possident aut et stan
pauper tantum indicat et ut usque locum. et nisi
quod cupio. et quod tam usque locum usque. stan quod
solum. calceatus et pedibus et posuit baculum
pera et pecunia habere et una quia quia
tunica recepta cum regis pomum sunt
suppsit et cum deo contra fuit cum non
apud ut vult et. si quod ut fuit obscuratum
iudicat et ut fuit. quod et fuit fuit fuit
ad unum apostolorum una sunt. Et hoc
non et ho. quia agat punit ut quia dulcat sit
peccatum suo. dicit quod fuit. sic et. in id. nisi
ad dest tu sic deliciis et ho. ut pure ho.
quia abiuc. quia fuit et odiosum. nulla vinca
sit ho. et vet. tonsura sic. Ab et cultod suo
desta. sic punit quia et dulcia vinca. quia et su
tradit libat amada et tu et fetu dulcissimi
sclos clausuram. matella quod. pugnata et ad
etna dulcem et ducta. non et n. frequenta
et amada et amplexanda illa mechanica quia
gnus adnodium gustui sic amada. et
tu stomachi. sunt nati. modi sub quod
suid et stanti. modo collata. nec tu vinus
usque pnia unde amada quia tata et dulcedo
tenui quoniam gnata et dicit ut sub affluto
dulce stat cyclus. Et tu. dic. Cubet cum na-
les mat extinctis affluto et non nisi
ni dicit amicto nos. Ro. n. in cyclis valde
metaloto et sicut et tuo et pugnus nisi
Sicut sol et quia sui lunis distinguit et con
cata. lux lum quod sol ad a usque ut esset
~~pulchra~~ lunis non. tu tonuit et concat omi
usu tam celestibus quam terrenis. Et n. ut
dam. d. tunc sole in. et in nocte te
lysa. illis vesperis aperta tolle de mundo sole
et nulla apparet et. et latet. quia n. sol in

2.

id mundi / ut et unde per / Sol qui cum sum ambo
oculus mundi et pulchitudo existat omnium
qui mundo se ornat du sunt lumi rebz
earth mighz quitat / du dr ett. Ornat
sol et aurde gerat per mundum / flectit ad
dissolend / lustrus luminis per terrum / no se
m. ni per mundi pteb. s. omnes oculides superi
ruo et mundes / qui si sol oiound illumiat
deinde sic oculdo illumiat oculus / et si
rado illustr mundi / et si se flectetdo il =
luminat dissolue / restat q lumi sunt coi mundi
qui cat et sic ipsum pulchificat et decorat / et
et per sol per fraciste mundu mad sol illumi
ut. p dorum dicit scripture q accepit / et cuat
n. lumi p q mundu p dicta illuminat
sicut sic pz eo cos legenda pomus hiac et
mundi pteb tuscunt / mata supe cuscunt et
earth q adunxt sum ipm generibz predicat
tenuit n. zelo dicitur ipm arcadiae ut
predicat / no et apc / s fortis predicatur
et apc / ut edit generibus supe domi acce
pit / et pstituit pleoz / no solu sanctor
s sunt coniugi pies est edit sum ipm
obq cum supe mad tuscunt adsoldum
accessit / et illi ipm gratiosit / ed n. patuit
dic id apli ad gal. labunt et predi supp
ol ta nalia q unidsi gtuita / et sic
impendar e ipe p earthly vrbs / et id pte
predar ait. Ego no sum allegari cupio
s et mai pat sic p nuoc ipm / cui deo posse
talde qui eo pot id. q. Q. pte sum fac
oriri se bonos et malos / qui uitbz p
pte omnd illuminunt / in fin oblig predicte
nitt vnq bono ut malo dona accep et
collig pulchenite / et qb ho oblig gratiat di
dona / sum sic temporalia / sum spiritalia ut fin
nit tidemq ad s q patentes abmsmus aud
tut angelia tem pez et sua eis vedut
procinia / p denues et iudices pulchit abiq
ratibz spiritz / et sua eis vedut q sol dicto

pulchit spiritalibz electis et eis vedit mu
tuate permatz du eis tbunt adsistz
/ et arcodat q nyo centuocus sfetanos
sunlum mdt emuete Q. s. gessit abuti
pteste / sic q q dta mua acip. no illa
p do cypodo / et illa pdr et gnc mdrity sibi
agric / gratf tq dos accepisse et gtp date
ved n. ho. sol pstit et ad pleta q dom
t et sol obstabit / q t obstari sole et
radios suos no cognitude / n quiez dma
dona no quicad / pla se deo q alijs sua
pdam quicaur / ut mudi ot sua cela coedit
et in cata dicissit agnoo tua dona ostendit
Tales se sicb lupo q q d'cibo resid un
hiebit / no id alijs ebiur s debet ab sodo
ut ab alijs et vere / no psir et p ut
ve sbta puestat q ab alijs coedat q p
stutrit p ot alijs ute // Dno sol e sbt ot
tot p nam nili ot passat supad de
n. q corupu pat / Onc q pate gnm hoc
pbat et sic ot passio abtlig actone
et et sic ot actu tcste phi et a gnio qr u
gnictus uttz et nitt corupos / actu et pe
ri a actu no et m passio n coyp et vtlig
qr ve sbtis sbt no sic cognige agentibz
et patientibz qstituit / ut et ulla agtur actu
pegna / ab et et coppne vocta / nu et et
logb dos d sple dic / Ergo fci ut tcl ore lume
et desinos i. sol mugi coppti patros
et in n. sb edm ipa q. ella quib tur sm
pte coppt sic i. et dr d'ella q mgt
audet coppni supoitu / q mrz si sbtis
sbt et ella q mo cordia et et nobilissit
ceb s. pr fu fra fro et soli silem du n
coopi nitt potuit ppric ut edus kp sic
dr et sp / supz matz et sptia sua sic sol et
et ssp sic sbtis sbt et suo luc et ella
sic ceb pr no potuit rebz nitt frangi
et sua sucia ot pteb et sptia / Operum

olim fuit aps omiqs psos q pebiaro no
cadit nisi pcto suu cum in qd no pebiab
ipsu qsq ei acadit / Sed nl o q sua bon
q ebiet / Sed q n mq qo dia lacrge cuiusq
qrmqe / Sed omiusq deprcd et 15° cu pri
fi mosti + cet dma sapia no mdema
sapiettsti / cet ipsi ipsim / cet + opti / ceo
nlis miniotibs nall pellat pcnit / cum
bat uiqz vcti mal / cbiet ator in sibi
sui pre / q pe pro sinor ff + sma tuglis
st pmanet / sr ni matu mudo qf tuqz ebien
t sora q cor. q cu sinora q cetl sr et pa =
cata / sic + ni pre sito ebiet pcto potuit
cad / q mos o sic dat sume lua q supra
ut n mouet pugna n plectet pona n
ulla mauet + iuria / sed ato n dat sr sin =
ma potra / sic dr i of lege o pacta i o
leg dn + q voluit in natu / omi + nob dsic
pana no solu ad fia nt ad via q q epi
t adoia / Ots n. ho omi mdie i pana prau
+ qro suffiet adcrucitu / adcrucitu ad pa =
mancos camis / ad dirupnes ossiu / q no
sustinet sustiet breue vm / no sic ira i ardeptur
comes / no sic sonder ira leones / ut nri
quis hoies / q quis p nam cu ma sueri
debnt / sr ni sles cuda i pmi. of natat
noli nc tetigo / Sq qb seuri sr cu ligaliur
cu dbiliu t ignibz t dent t carn bq
all ppetuis i ignem cu cassiliu dia
cassiliu delicamta cu suu p uenatu
adulti + tormta // Ots sol e pla q dia
magnoq valde opm effcta rrqz oim
gnata / nata / augmtata + gsumata / pp
q dr cet Sq q sol ep. 1° qouie nocte res
s. i eis gnando / nucendo + gsumdo / cu
pgo dr q sol o plamet ntq pr stra. nnt
sr mag cu dr q ho gnat lacez + sol / Sq
sol sr cu obis + remota / ho sr pnetans
+ pnta / Sol sr ta mediata + uuicoa
cu eidem adspm q loca cq lenata q sr apsle
rcoisa / sr eo sicat eidem + ap nos q dc

sumi cuce + ex loca dsq sole oducu poita
sr melior + mg / fia sa / + fia dulcores
melioes q pontata q illa q sole respuuir
oculcere / cta + ob + cluca q dsq oduo
cruu moliora + sr uiora sr q q vadut
ad occulu / licet 5° fir pr fia oc sr sol
cu p pom ad mra le q accp ccos illuciu
de macb effusiu / lq sos mdiu q alinos
cbiur / sm dis studiu + mulq loqlam ic =
sicuit / ut no zenlq motus lucu dedir
lege i loge da + qoca q uoluit multq cud =
ra / Ots n tamo p mira lui q ato q qocur
fia. Dicit hipiani b. zedocles + gillin ceu =
comi + boami pladrouses + cruglai apuli
+ romi / ob q pll p ti q ap cos act o mip
pbig q fu. Cu n. lunficia vdq scuit
ob / sic lia pcto mirtla + vsuues p dcit
ob gecb / nos 5° q cu in mira no psa / mi =
cul / sala delicu ad mirdi cu + uenti
ut cl mip sui digni ado ni pbig qo cu =
diri. Ots n. cu cdiet honorad i colo q ob
sic honiu i mdo / cui mq dq regalia
sua gtulit uestimta / cui ut illa regia sic
p sugta sr gcssa q fu q sic mirilui cu et
sgnid cpudunt i pssa / Ergo si mp smtz
phoz ot p stoz d o nolig q o sumo do
silig / q cq qor q fu q q amere mtus
+ sugta qoig / sic o 5° sitimq / sr si sili do
ut sr + pll dur cat dorez mirelig / q
ut dr cet / omd ad dilig sile sili / q q
ap dm iste sc dmo mmd o dignus
q fcb o 5° sitimq / q rog / De s. luca cw.

S'ser lu cur

Ad lege dni sunt wlitas eq

d. nilege eq mc die ac n. pb

Inpte ata q pot vna nictlcz q pfit
lmc / alidam affcta i amde pfit i plat =
mate cbssim o leg 5° dat cu rlmet +
i plamet + nctlm pfit cet vm + affm
+ plamar adbz / Inq sigta leo i igne mag
fuit data / + sitr aplis i lignis igneis o
ustu qur sr fu. dr lege ignea lignis
ig neo loqt o vm cbssim o q ignis + lug

et calix lucis cecui si calor tactui vt ipse deus
mittit qui loquitur et dabit in igne et dat ad deum
ipsum gaudet et letetur non dat adiplanandum
affectum loquitur ergo cum fanatici tantum bonum et amanda
et ipsi bonda et ipse ad imitanda quare ergo
ibi lucas ita legit dicentes ita gaudent
et spirit ita et ob planum ita cum dicit de in
lege dei in qua nos vt dicit lex quia dat
primo gaudere desiderii qui ipsum et amando ergo gaudere
mistici qui ipsum mirando sit et miseriordo
secundo gaudere affectu primi in prudendo ut sit
et amor et affectio studium et gaudium sit et
bonum et labor assiduus et continuatio et studium
facit ipsum esse primo legem
mihi diligat sed si in ea studeat meditatur
gaudeat secundo si in prudendo qui agit nos ergo
in de desiderio qui ipsum et amando ea de mirabile
bono sit ergo non ea mistici qui ipsum in legem
do studendo et meditando ea studet in lege
ea nec tertio ad ea opus ut mihi qui ipsum
et studio ea adde die ac nocte sicut in sm
ceteris non solum in die si studet et in nocte
cum ergo studium dicit lex qui ipsum lucas
ipsum dicit qui primo ergo nodum qui ipsum
in lege exer ipsum et pernoctat ita ea ipsum
et affectu per donum amoris ea ipsum et affectu
patet predicatus si ea non pernoctat et ma
nu populi qui pernoctat sui passim opinis ea
et hinc mihi qui per fenus qui do placabilis
est ad dei respicit arabis in ut lege sit qui
dina gentis ipsilia et mia dam per fenus
et ade est me dulitis diligere do ea et ad
est alias pro do tertio non in opere est applicado
et adplicando dico qui lucas legit dicit
se pertinet et ade tangit milenorum omnis radice
nisi in radio adeale fuit bona ei qui se
illi arbores fuit bona vana et adiuvat et
nihil sit pretio agrole dei videt annus
dalit et gratia plo fiat pomum fuit et
dicit ei et tuetur qui ei clamus tui fodiuntur

tota arbores silunfam fecit qui dicit per portam
fecit nocui hinc et mar dorbor tota silu
bis efficit et alius in radice tota arboris sil
quist et tunc cor sic subiit radicale et ait in cor
tota mota et iure dicit cor tu dipsoit ei dicit
bonum sic eo in finato ei in finatur et eo non
cure ei modum et ipsum in dia qui si cap
et pima et mib lingue sit si qui vinc
dicide qui si cap tanq cap lubidat ut
et sqd doloris et alias mibi dicit qui mis
ei mib et quanat et cor si ad modum celsi
sati purgat si admodic lubidat mib mis
sit et pdo lod deficit et capiat in sis lucis
legem dei pd cide pranit nec si fidelium
bon omn relinq fruit in cibis laboribus fruit
in ei fuit et domo fidelium no aurea plidato
fruit his nuli ita pigar in aurea cere pdero
sit vana sit alia nisi ei sit opus in regum
fuit pd cida et qui tres bis lu. pd dicit lege
studuit hic in ea de no fruit et potest et ad
lu dico predicit pd lego di ei redde tui
et no fruit et et q. d. et opa su fit solidi hinc
et bon fidelium et ministrat du pnc
pantaro dine legis cui pdi stabilitat
nos et fiet qui bi lucis dicit lege. i. dina
tempus dimoni et qui in ad de promi sicut
indemus sicut dimi propter qui o propter
et quantum hic e in abo sic no cuit et ad
pasci et in unicidio nos sicut silo fico et
et vingue adimitate mori in radi no passe
cui pd. et dicit lege mot et in sicut cap et
de cap sicut et dicit qui e dimi pt
cepit sic mihi in pssu et id qui sicut
in ait et gentis nisi ut vel fanatici et
nos facere et sicut mihi lex et pfete id ut ad
lego pdicat et pfete et in hi propter tenq et
legem omn et pfetas adiplac et qd studie
qd aliquet cum nyce cum disdide in gaudere
cum adia cum hoc dia cum furta cum sla castom
si facimus sicut et illa q nos aquim et alias ec fit

Et ho' ipsorum abat' ipsum q' domus d' latrina
est locus no latrina t ma gnifi pmo ostbolum
d' q' ab omibus ut fuit // Sedd bts lucas
loquit dm pstauit ni od no n sufficit solo
corde pstad u pte mi od qp no pte ut mit
t sum lare qn fuis appetit n i domo qn
fuimi fanat u milies mis qn audeat cum
ar pl no pte no sp lcdd / t ste rost no pte edere
no pte ed t ste ctis fluct no pte ctis pxmd
no rigad / ste cor no dd ducit no pte ste
ab sto dd qn mdt p od / cu nitens ut cu =
cas q' regrec / nt ste dr ad ro cord' edr ad =
usqa od aut qfor ste ad stlm / no pte
radio lard pbda si iuuat sinu gd men
dr bonc p pnqnt / sicut sp dr q' si radio
lardat et sp cydi no cotedit / ita sic ne
q' no pmit / Ho' d' q' cu posuisset tcde =
suo no loq ni nouo dm / abo no di in
cde cil getlmi q' id fustinui no potui
dom id Alias p drequ / cum bts lucas
ff fgnc calde / no qfecit fuit logq dm cum
cde pstad ff cu studuit od p dicta / Alias
qs ad dm quide / ita d' o rogc ste qpm
d mat p lxo vt fuit ni ad cil t milios ut
vdis ab iq. Hic n ste medici cor / sic
fuit p dmu t vm fornicati pducam e ste
collirium acap acc stuat m / cu ste me =
dicamen sanu nic ducta / pb lxo dm
mat qm a p de lu. ut or / Et qs ho'
cu bto luca ad dez n p dicam od
n te / od ad mta ho' fuit indica / sicut
tana / sic cor lua t ad mlta t stimata
no ad bona / Qs d' o qs lo / Qs logum
ad audicu cdfitu / t ang mg ad
copp / coppnt bonos mors cobosta mu =
la / cones bones t ablu abut bta vm
cu d' rapiu lardat ad cor / Bnos lttmo
malunsk od cordi qm lxo ut coy sbin =
dis acum / sepltq; p n putcos e gnt coy
de a sbla coy qp os lo ti cto bto lu
logq dm pstauit ni ape / nt t cu mtu
stpsit / ste ow ope ad plouit dm cams

in rogtate stauit / ionuis cu stauit t
dma mdam publica ea stauit / Sp fitu n e bar
qs ste nt qo pofitu q' fuit h oblq tuac ste
ut t bo. nt malt / opa n qo nom p bat
qla cordi mu qo stat / ton do t mat
dicbat dcte udie d sbis q t ad qo fcibus
cap qs stcp cos hia cu ne vip ste qo bor
fructu or / mtcp mcbq q bo ste mgr qs =
ste / qp p id q qobq opa qp / qp t si dus
mdar cdi / nos vdd no pspu n opa
bo gs stbar bte fuit / qp bonos fcit pmu
dm q cde cdidit / oc p dictu / t pbq adi
plcu / Gicbat n stpm pd. 1. q sua fili
mi pcpm pcd tu t no di lo. mc. c pu
q. e q mr cil ama p / t ho cil de cuspdi
logq mcd t mca ate tu / Et qs ho'
dma mdata fuit / cto. q fuit ad bto
p suffi pbar / pnd id ff pa. 1. Et qs p pmudic
t logq p fcc lbdtq / no studior addiu =
opm fcs / ff fcor opis / q bts t fro suo
logq lbdtq logq ama tu p ge d to q
lbrm / fanat obstatre ab qua fuit dmli
capbic mdi / t as fuit cordi p / t pducit
ad lbdtate regni ho no cdm / ste fili
p ste mmi t trim atti / ste fmu filij
ste regos t ceti reguli dicbc mitte
coronari / bta stlla t. jo. Et filij nos lbdtr
vd libm dcp / nt cognsdaud tace nolu =
cip / dicbat pbm bam mlxo ois mi
ste mlid aut t stu / Et illa / to dc q plq
qcodic q' udo cognui passi / qc cos
nd a nt pla t si sic dmca t co nt nd
no sstiam / e t cpicia mtopbi mu =
tacu suppcta e / t ad mala ot sinal
t ducta / p qo dicta e simpr ela qc cbqui
dic e dicta / e cdna t ad uita pcta
ducti / nt q lxo ste da dm cpsc qn dc
ego ste dicta / ste vdcio fuit / qo mtmi
no pcuit / g vni fuit ot q dcuit
bta t uno dic pudic / si vdc dico vob

+ vm medic
acap pm
n. dmu vm

2.

3.

De aplis Symon et Jude.

Diligite inimicos

Dilectissimi, ut vii. lc. sc.

[illegible]

deus sic verecundia talem n. est pernum diligat
dum iustum odium / qui punitore est malis qui
stat / ipse qui hic in pro est diligit dum odire
malum non sit se cupiat amor di et ad
per / ymno ipse dum vum pot alterum remo
vet / Ergo si malum amatum dum odimus et
dum ipsum nunc primum non diligimus nec nos
ipsos amamus / si non sic nos odimus ipse
qui diligit et aliter odit stultus fuit / si qui e stulto
nihil e ipse ad ferri qui non amet primum ipsum
oportet ipse bonum / fugiat qui non imitatur / ipse nil
ipse vitam nobilissimam earum uiliore brevem
et stultore te facit / dum ait tua mente et pictum
diligis / immo te stolem potius fac / qui toto corde
diligit qui totum / cum dicit apte ad hanc bilis
fuit se sic et. qui diligunt / amor in. hi vel
transformant et appellat apostolus vita vetustate
et amantes transformant sic videmus qui res nis
ferrum qui ut utitur si stolte facit / Ergo sic dicit
August. est e ipso sic e cui dilectio ipse qui malum
diligit uniquique malum ipso / Sed e dilectio
nec qui diligit homo se ipsum suos qui ipsos
et hi dilectio qui ipso nec prius e carne / e qui
bo qui dimis propter non e quia / non tunc
primo ipse dignum / qui non stultus hi cibus e
ipsum / pa in. malum ut se mutuum in
dimittit / nat et sic e diligit suos filios
cum amat ut ipsos et mente se e dat / sic
et leonis pa et vi ago / ipse ipsum. Ad ut ad dic
si propter malum in mutuum in dimittit qui ipse.
in fuit modo excessit / si qui in se ait suos
potius pluri qui dum diligit / et ad fit
in proximum non qui diligit / hi qui pluri qui debent
diligit ut dic et ipse / Ergo diligit mors ut pates
pluri qui me non e me dicimus / Ergo in di
ipsum bo e ipsum amat qui vi. sed qui
diligit di dum e diligit sua non / Ergo in bo
de se diligit mors bo e mors amatur / ipse
ipsum plum bo simpliciter finiti sua non qui
diligit / si qui propter et ipse diligit dom
dei tu. qui e. e. / Qui e in qui toto corde
amat / in toto posse / toto sue / toto mente
nolle diligit / non in amat possit illum deum
et ad in sic finiti / si amato deum qui possit
ipsum / et hic volte ut pluri ipsum / ordo in
earum et sic hic similiter coarctatur / et earum
i mod pondo et mensu. limitato et amat
amati / cum dilex mea. Nunc dilexi qui ipsum
dic et nihil / et q. odit illi sumo amat quam
eum qui dic et hic Ergo non odit proximum suum et
mors vporte filios et fratres et sorores qui
ad hi a et stultus fuit non ipse mors et dis
et e qui qui tacit di et amor ad dum ut in
amor sic q. odit ipsum odit ad illum
et dilectio dicere q. diligimus mors pacis
quo mas qui fratres ipsos Jhus. d. yud xviii
amat ad proximum amicus e mus qui fr et
et in illa qui ethili dyo qui asire et ipsum qui
qui ut mutuo ipsum mste. ipse remoui bonum
lex. ait si unqu. ab aico aliquid dum
hi et g. illa. dilectio qui proximum diligitur di
fr aut sua / non ut mus affectu ad di qui ad
fratres ipsum xviii sic amandum e bo si sic ipsum
et odit sic mata hi n. dilectio ipsum cum
et in aere fructus et ipsum / ait vitis in cordis
ipsum qui nihil q. ipse dilectio stultus i chostut
carnalis illa amat ut g. hi dilectio valeat
et bo non di. certum sic abore ne / sic stultus ne
ut aliud fortius sic dicit ipsum / si pori
aliquo dic hi ut in qui amet qui odit di ait
stultus / nat q. ipse bo ne ut fortius alium diligit
non mutatur fortius retrahit qui fortius non
stultus diligit / cum nihil qui non honor
si denuda diligit / nat et qui modo finit qui
ipsum mutatur. amasin quia hi n. ipse dum
et aliquo requiritur mirabilis odium dicere
ou delitat / si ipsum dilectio e qui dic qui
cum dicit qui mutatur i mad et ipsum dic
ita qui mundo adest vasis illa ita republic
ut secu stad ymis / talis aut si lupus stultus
qui valde ipsum malum amat ipse ut ita odit
sic et solum ipsum diligit ut quod illa ipsum

no g' dilig' in hac amar' fortitudine, si ipse et
omnis, omnis' [illegible] et vt, et nos quicq' mani-
festat in eos q' si vos ama et [illegible] hoc dilexo vos
p' nos diligere alios si ipse [illegible] et
et id apte q' in omnibus eos poliri cum quanto
p' eos amatos sunt cum. Sed dilexo g' q'
diligit sr in d'm et ecc ipse ipsos et sic
sunt bo' et diligit proxi ipse d'm et maxi-
me maxi. Dilexo n. d' valde plus p' dilex
et minus nos n. minus diligere quo nos sic
adq' nota dia g' [illegible] sic diligit
eos tm q' nos diligunt q' nos et g'
de nobis p' hoc facit sic [illegible] facit
nobis et nos proximos posse et q' magis et fa-
cit equos et eq. [illegible] d' quo diligere
cum in diligere et minus vnus. Sed g'
ad dilex et minus nos monet ipse ad st-
nada [illegible] proxi alios medicinam [illegible] vel
et q' sto sit g' apte suos et minus et eis re-
spectes valde amicitiam et nos et eos sanct
dispt mpedit sic colegendu p' et q' nat
gozo. Ejusdem hoc o q' diligere et minus p' nos
q' et eos non odire q' si ipse eis malla
non facit quo spoliat et cadat si statim
dispime q' sic in suis volut p' et minus
q' [illegible] dd et ipsum p' [illegible] si o alia
dia p' fratis d' q' dr et q' [illegible] et sic
et pr vr celesti p' fratis et q' pla sum oriri fac
sup bonos et malos et pluit sr iustos et
et iustos. Q' o dre q' nos deberemus [illegible] facere
non solum fratres et et minus sed dr ro' [illegible]
his q' odiunt nos et [illegible] et p' [illegible]
et calumniantibus nos. Nos n. fuit ap' romanos
obtinere q' erat maxi et minus si eligebat
ad q' offend cum ipsi nec eos et minus nat
lis ad accidit verbi [illegible] facient
et [illegible] g'. no [illegible] facere p' dnm
amare sui [illegible] q' illi facient [illegible]
sua cinct. ⁊

De omnibz Sanctis

Beat' ecl' d'nm d'
10. Eco p' sit me colop melle
cent bro co q' acts p' erdices

colop p' eros sr et stop p' q' et dia spirit pope
stos [illegible] sp colop sigla p' laude d'i d'at
et plat q' p' eo pomos [illegible] laudare cu i
sp eq. Dn g' y eis assu pri et p' missu it
bm. Do celi dno in q' unq' vo non d'sid
pu' dno et p' respec bo' unq' sup eum dno
tunc dm amat. Eo ud bo' eos su dis
q' qui dm laudat. Nat p' mo d' sp eq pte
sit sic p' fri amicis et ode q' sr medullam
et pet mat. Eo ud desplut eq pte die laud
tod ad q' qui sr ecl. No a p' stop solac ad
qu dr celi. Eo no laude eq pioscis cu
mst. Dn. dno. Ad der n. q' laudet eos de
se matre p' uere vi ed fond q' eos cessat in sint
ulande. Nd q' sic laude et eq pioscis et it
pati lauri obstat q' legud hi eq p' mit q'
cantri gemat et q' in ecl' q' p' hi dit q' ed' atu
ad stod et dicum. Bm celi do est i hi nod' ysa
apstam. Ecl' ione q' dr ipsa p' ecl sr
eros cor bi aperiet. Eo q' celi sr cor bi eros
pioscis. Zo q' celi sr eros cor bi claudet
lo. q' ecl sr admoni petris apstoli et
et sit dn sr celi. Eo q' sr eros aperiet p' d'
pare et sr eros pioscis p' dm et mortuo
et sr eros claudes p' dm satis et q' sr
admoni petris apstoris p' dm obodie.
Dno q' celi sr eros cadis aperies nat
q' eo cons e nd nobilis eros sicut e claus
sr p' apti si eloq ordiet arte ndam
nat ap' ro e sr. Et q' nobilior ipsi ecl
dia. Nat sr ap' q' dr laud. Sp igne g' sper
et ignis et nat sright. Sp eum i sicut ignis
n. cu id ecl sa sunt dig' et eq pter sriare
sibi. Dicit bedicat. Ita q' vbi p' ponit sp
assimil p' eligat et adhibit unq' p' sp cap
et eliat. Q' sr ele e p' m pere nd ti cen
sis. Sr igo e p' m pli sursu q' nec pant acci
ab ielmet d'orsu sr nd ignis supper
ta ligna mat d et adcadit fumit
p' fumu d'sed. Sp q' celi e nobilis q'
q' no utig eq p' ne. Eo ecl dicit
sr ni p' pecti aperiet cum d'm dr p' xx

2°.

+ principia loca vadens

[illegible] indui sed apparere in angelis

suorum nos faciat celos altos per donum patientie celos puros per donum mundicie / celos claros per donum sapientie / et celos motos per donum obedientie ipso donante qui cum patre etc.

quod ex ratione et bene [illegible] moventur / fundamenti celi et [illegible] per donum obedientie [illegible] necessitatem [illegible] [illegible] ipse dicebat [illegible] et nos [illegible] et alii [illegible] [illegible] et [illegible] obedientie [illegible] [illegible] [illegible] obedit [illegible] obedientie [illegible] suo [illegible] [illegible] [illegible] [illegible] [illegible] obedientie [illegible] non obediunt suo regi [illegible] [illegible] non sunt [illegible] ut [illegible] suorum

Sermo secundus

Laudate dominum de celis [illegible] [illegible] laudatores [illegible] celos [illegible] laudem [illegible] [illegible] [illegible] dignus [illegible] laudandus [illegible] laudandum [illegible] [illegible] ad honorem [illegible] [illegible] primo [illegible] nos invitat ad [illegible] laudem [illegible] [illegible] post [illegible] laudem [illegible] laudem [illegible] [illegible] [illegible] primo [illegible] [illegible] [illegible] laudes [illegible] [illegible] [illegible] ad laudandum [illegible] [illegible] [illegible] primo [illegible] laudem [illegible] [illegible] laudare [illegible] invitamur ad [illegible] laudis

[illegible] [illegible] laudem [illegible] laudare [illegible] laudem [illegible] [illegible] [illegible] [illegible] [illegible] [illegible] celos [illegible] [illegible] celorum [illegible] celos [illegible] celi [illegible] [illegible] [illegible] [illegible] [illegible]

[illegible] celi [illegible] ampli [illegible] [illegible] [illegible] celi [illegible] [illegible] [illegible] [illegible] per donum [illegible] [illegible] [illegible] [illegible] [illegible] [illegible] [illegible] [illegible] celum [illegible] amplior [illegible] [illegible] [illegible] celi [illegible] [illegible] celorum [illegible] [illegible] [illegible] [illegible] [illegible] [illegible] [illegible] [illegible] [illegible] [illegible] [illegible] [illegible] [illegible] [illegible] celum [illegible] [illegible] celos [illegible] [illegible] [illegible] [illegible] [illegible] [illegible] celi [illegible] 2. [illegible] [illegible] [illegible] celi [illegible] [illegible] [illegible] celum [illegible] [illegible] [illegible] [illegible] [illegible] [illegible] [illegible] [illegible] [illegible] [illegible]

Et ve sunt ampli per [illegible] [illegible]

.3.

.4.

De sto
Valavi cum martino
de pleve mea

Honorari autem non est magis secundum
quod pape omnibus honorem et dignum et effundere dignum
est xvj d. Quod autem militares et clericos et presbiteros
milliares sed etiam sic uniuersi mediocres abbates
honorari aliquando iniuriae dignum et nullo pro-
hibet et dignum. Sed quo sed obiectum clericus
dignum quia abbas laudat aliquando non laudat et dignum
videtur dicit quod collatio ui clerum de plebe non
prius non gaudet cum acta. Primo coepit appellari
cum assumpsit. Secundo coepit similiter quod refulsit
tertio ad coepit dignitatem officii quod pertinet
primo cum clericis adsumptus coepit esse
et obtinuit ad se ipsum. Secundo ad amplia omi-
nacia bona quae huic dicit tertio ad ue-
nanda omnia uerba prius quod et presbiteros ad
plebem. Commendat secundo cum dicit matrimonio coepit
assumi quod cum dicit assumpsit cum dicit de plebe
non dilectum non candidum et rubicundum
clericis comitibus. Secundo gaudet coepit plu-
tum quod impulsus est addit clerum nuper non
prius clerici comitis ad sed famosae pro-
mum. Tertio gaudet coepit dignitatem officii quod plus
fuit cum adunauit collatum. Dicit secundo dog
dicit collatum clerum de plebe non quia clerum
nullum coepit de plebe non assumpsit ad uere
omnibus cum promouit ad assumpsit coepit
dignior dignitatem ad dignum est secundo non quia bene matrimo-
ni et fuit collatum coepit plebi et fuit collatum
coepit et fuit collatum coepit tumulo non
fuit collatum coepit plebi cum coepit clericis
fuit collatum coepit ad ecclesiam et assumpsit
et fuit collatum coepit tumulo cum patrimonio
uirat et ornatus. Dicit quia sed matrimonio fuit
collatum coepit plebi quia cum dicit ad assumpsit sed
dicit assumpsit ut cum non tum simpliciter sed
dicit sed quod matrimonio et potest secundo dicit
dicit bene matrimonio quia diuinitus pro-
cedit demo. Hodie et coepit et collatum cum
et plebi plus coepit cum ui cum plebe et
ta se lau. cum. Secundo bene matrimonio fuit coepit
collatum hic coepit tumulo et clericis nicolai cum 3.

ui legendi quia ui hodie diuinum est dicit cum anti-
quitus ad ecclesiam quod sed coepit audiuit antico
et collatum cum sed matrimonio et potest ad
plebem cum aut dicit sicut cum et quia. Tertio bene
matrimonio fuit collatum et tumulo dicit cum coepit
corrupta mutat sed cum lugendum cum dicit
cum potest dicit id est dicit dignitatem coepit
casti sed ita gratiam mutat non non quia sed
matrimonio non propria collatum. Debet collatum
aliquis ecclesiam matrimonio quia omnis collatum etiam
ut primo collatum astum uenire ad statum
primum. Secundo astum et collatum ad statum
secundum. Tertio ad astum non ad statum
tertium et sed ut collatum et instituit
temporales. Collatum instituit et prebendas. Secundo
collatum et instituit et prebendas. Secundo
clericis non et cum culpa, id est non quia et primo gaudet
et gaudet plebi plebi dicit in clericis nuper et
plebi culpa plebi comitis et dicit et
uidetur et dicit collatum et
et collatum nec de parte non plebi non
et potest ecclesiam adunare et ad eius quo
collatum dicit quia et primo et secundo et forte clamat ad eum
et abbas accepit et fuit dicit quia pre non
clamauit et parte ad uera quia uenit dicit
non non bene matrimonio dicit non non non
et audit et laudatur quia uiolio audit stan
uera primo adunare. Si non possit
uinum fuit dicit quia et primo omne
sibi pertinet uinum et bene. Dog quia quod dicunt
dicit ad dicit clamauerit uarii relinquere
pedes. Et quia et simpliciter quia uerum et bene
pen. non clamat dicit dicit porcum et quia dicit
non proiecit. Sed dicit secundo longum modio
multum et quia magis collatum. Secundo collatum
non. Dicit et aqua nigra ut dicitur
dicit quia aspectum et et non potest
non dicit et non non acepit et sumit non.
Dicit dicit et dicit et quia quia de
parte mutata dicit et collatum et tributus sunt

[illegible]

De scā Cecilia.

Pestilli decori meo virtutes
[illegible]

gremi sue. Dum et beata cecilia diceret ad suos
eya milites ydolatre abiate et arte mundi. Armis
lucis. Porro abiate. et ipsum primo structos
tenuite. Ecce ecclesie romane in sta cecilia de
mice pace. et non prevalebit si primitus astantes
in mali retentibus resistamus. Ecce dabitur
celum prenad. et sustinebit dyabolus. Sed vin
cingo. et sta tanta fuit pace. Ecce fuit a
ta ut nulla terrenos expaniesset. Dum nulla
timuit tentata. sic per ordinem legenda. Cele
brem apostolos stipsisse vt ad pedes dumpdum
num et duo et i pro structi ecclesie et tenuite nos
armata. Di ut possit stare adusque ipsi
dicit dya. Ad di curtis et antiquata et ipsa
parata. et ei sustinuerunt adusque. Que vnqm
gallea. et loricam. et spera. et gladius. et portata
sit nos pugnaret ut parata. sepe contra
ipsi gallea. et nunquam repulsa. et non potuerunt
matares capi. dilibus cedi. cadebat mad
dam. et toto corde dissipat. et corp pace et
mad nia. et sta. ille sic pedes dum lapidibus
gerere tacti pacem finabant. vel lapides
dabat domum pacem. vel ipsa cecilia dum ab
statibus pruebat potere. id dicit. Dum dicit
aures sit mee. et. Ecce quo et quo sacrifice
armata. obtinet et quo clipeo fortem vestita
curis sic ad atque dum et oro illet ad pa
tres. et licet cecilia in diebus vitute suppe
di in cibus dum gemm. doceatur et po
adusados offerentur. Ut in curis sta sapien
tia repletur dum. Illis predicatur ad
usados fidei quinte. ita ut edent amici
et sic fuit aureola virginitatis et effusionis
sanguinis sic fuit et predicatorum. Nonne qua
virginitate. nonne cognatus suum tribus milis
ad fidem adduxit. Et quare vtute apostolus lui
ulte. Ecce et in domo et duanti vtute
et ipso. Sic vero. Deficitur fuit ad illum dum
solo quidem ad decedit et ad respondit. Cum
dum ante. et decipiet vtute sic sta cecilia
et ei in eos et erit in respectu. Cum ad ista
scrudu et lignum ignem sic sed apparet
et dum sapiet magis se magis facit lignum
cum dum dicebat apostolo. Ego dabo os et
sapientiam cui non poterit resistere omnes adusarii
Ego quo non e sapiens non dum sta sic regit
et nullus est astutia ad pugnam et non liberum
et fallendum et confundum. quod sapientes fuit
ut faciat mala. Cum autem fario nesciret
et se nesciet omnem dicit. Quo indigenum cum
beata cecilia vtute presidium. Ecce in bonum et
cupiunt non deficiamus. Ecce. Calh. domini et
ope operum fundamentum superpedi pietatis vtros
erigo. et ecce tecum non alio dum sta cecilia
bonum et incepit. adfinem usque et dum
et optata mente gelusie. sic ei legendi sic
ore et ipso moi timuit et dicit ipsi dicte
audiuit vsit. xo. Ecce dat legis nouinto
et ipsis et non se fortem et robur nisi ipsi licet
Ecce mentem et tale amplitudinem ipsi vnum ipsi
dicit et ipsi non publicet bonis cos et am
bitiosi nocent. Do. nisi. Ecce ho. et ire. Regnum
nis domi

De sancta Katherina.

Ecce velexta egredietur
puella decora nimis
vnicum et pulchrima et
regnum vnum. Genesis xxi.

Oby bon. Cum stras sit qd illi exprimat dicit
Ecce. Esten. bon. sapiens. et ne dicit nisi ore
non e digna pondera ta ace quinetis sic e
bon. mecum. et sic dicit et amodo cecidit
cum ipsi non adiuvet ut respiret sic e bon.
temporale co et primum vbi sit suggestio et
sic dicit et apostolo nomo potest dicit cantici
illa. ll. milia et sic hi sit et in antiquis bz
non sic cognata cum gentis ei sic et sic ad. et
cum sit. Et ipsi cum bon. Ecce ego ybat
optio dicebilissimi et sapientissima cum sic
dicit. ecce ve berta. eg. pu. Ipsi et non sbat
vicitis ubo regia. et et gnodat vitt et
cum sta cum cum gemmis ornata
primo fuisse cordis cum sta et dora
et tota pulchra. et non ore. et tacta. ut sic fuit

d' sta Cecilia

Dirigo ta p domu ostauc/ fuit et dicit p domu
domu suprac/ fuit et pulchra p domu clerici
/ Et fuit et incerta p domu predicte/ i. ser ni
ci legada se valde plana si fuit cum lex
Qu. i ca ostauro q ab impatrde nitq potuit
fletti ymuss/ Q. ca supradicta q alibi sicut ple sur
Q. ca loqpa) i qm gtia phos ob unitate fer
se Q. ca capa) q se mdm omi qepsi/ d'sple
pe ve ostat f'ma p domu collhuc/ qu dr/ cae rebo
mid pnt n. mtis pacta/ Co d'sebi ut dicta
p domu supra qn addr pnbla do ni/ 2o d'sebi
ut pulchra p domu clerici/ qu sl dr ergo
pulch/ 2o d'sebi ut tlatta p domu predicte
i. tpt/ Ergo ca Cud. hijs i ob mss d'sla lo
fmo sl potie sic sicut tepta appuit mo d'ligte
nobis fmo sic/ no/ pulchra ut dr) bitz kathma
i nde sua ut solet i uocacoe/ ut mth gancel
i ciroe/ ut clomice i pulc' sua/ ru pulc
i lacte/ y fluctuoe/ ut vinivolo i talcy cfluctuoe
Est g' nod/ q vel Ergo lice kathme cd sp
dr ce sicut p domu capit/ Co p dcs i tota
ta. p domu reidone/ 2o q pata i honesta
p domu/ placone/ 2o no hmt i d'ucta p domu
p domu obedione// Dico q vla lite dr et
.1. clausa i pata p domu capitu/ Ergo fmo
i dna mea q' nos uere angelo i mea no
i sla/ si ni cauda clausa dr i d'ita kath
ma q pata ni palato d'sbat/ no en
offerit dcmu dispice p plateas lucos
aspice i coetus/ i quid adeo sitores di
de das/ Ergo d' dma vgo nobilissima/ q
Jacob patriarche filia q p fuit cognit et mld
uxoratus uoluit/ dsichem capta fuit et
d'mo Amisit/ cu Amlo p loqs d'regia
Burgum/ ut dic. dispice Burgus no sstnd
p alienatos edes/ no demerat i plateas
no sicd ni pulcr mste sunt/ q mlia
i domo pata festinat ni pulcr/ hh dr sl
Z. Rende vngo ipse reuide gentes nuto
q' usq; dilecis affluus filia uaga/ h ad
uocos uione kathcamia palatum cognit
i ad replit accessit dicto/ q cognit no ad
uena uidd h adiego angrid ad sl ipse
i ad modum dr sic ag uste porte sicut
legis ute d'cpu// Ergo Ergo dr esse
p'dcr i cmodata p domu reidone/ q' hmu
hmus ni dnt mea q dn Amlo Aulu
ad se mtuere uidit i ei sllucrato audiu
i ei assim reione cognatur i p'dcm
cognata cepit i p'dcr q sunt/ quo fcti p
Ergo i lessmia kathma dn mpatoe
sse fcide audiunt sllucata doleo ni
cmo cdc adhc accessit/ i p' illa reidne
i alie/ sllucate e mpator y fl i ordio
digitat i uoto ordo posebat Ergo ecclesie
tuu agnosto i adcubi ad reuocado
se p'dcm/ sicut ondic qu nila ai cessa
disputaut. Cu h' fuit illa hesp ebo for
mosa valde i i cordibile pulcr q oi
oculis fmosa i a malus bilis videbat/ nio calco
burgtes mi ipsed/ si se nie ducuts tale
dacts nitat p'dcta ouges dcm/ dales cuus
sstde se mchtmar filia d' regis q' sudcter
i tepidcm nigssm thalamu sicut cdrup
ta ab eo cognit i ff. ge/ Ergo si anday
fuit i i pudcs nigsdc do ad fmu sui
q' f nigssm pnsp id ge tacuit/ hh dr ecc
q filias p'dcs ghedicas e dna suos pres
i sibic anday// Z. Burgo dr ce q pata i
honesta p domu ghlacone/ nille i ue dcs
honeste apparet nig pulcr/ q' fuit i honeste
cu calcis nig se placitabit bilis et
Amicles Ergo d' dcta mea/ q p fuit
i pata ergo ulnere gemmis ornata ro ap
dm se omis uiteres fcit e gnosm cu
studuit Abtuglo notmucis mat tue
u g. a dm/ Ergo i lessmia kathma
se uiuulis pie cdr ornata i tem/ amiu rest
ad pedimentu ue ei dr mpator/ no te
ni regno mo qi similam hre cupim
h. q plateam regis d'cdrego respice
ornata ca. mo libi ff filia ipse dm qu
puit/ i i pe q pepsit rep dare cuo si
se e d'cor honestat q mag sperat ad
burgtes/ cu dr ge. 2. Burgo abluit se

Virgo ornatus sui, si quem quæ virtutibus
meis hodie appetibis debes meo thuribulo
si nostra mereberis se ornare, sic quæ
pul. A. Quomodo in illud inter ornatus
mundi et ecce ut erat suus illa sui
celi lucem spaliet et omnia mundo
nuda remanebant. Ecce de ornatu
quod dum ipsas pontes abiecit, sed pa-
rentes pontes et aliaque amisit ador-
nantur omnes amicis et sui admirabo
gaudent. Cuique singulo amicos suos ci pe-
nas abstraxit nisi tota nuda
remansit et qui de foris est omnes sibi
appetit. Quid Virgo dicit et humilis
et gloriosa pudorem obec. Quid de dicit
vita quod est fere esse tota mundi regina
non ecclesiae se corporis nisi gloriosa non et
fere simpla si quia sit humilis semper
notatus se ancilla obedientiae quia ita in
fere mihi ancilla dum f. m. si vis
esse et si virgo fere ei esse regis
filia est iuvenecla est mihi de beatis
dicis plena est celum pulchrima
et est dicit pulcherrima non quia simpli-
cia fuit ornata si nisi humilis et
obedientes fere ut humiliata usque ad
eadem et nulla sic tormenta stabilite
ut spiritu esse in ipsa. Deprende sede
mi pulcra Virgo filia Syon si plora-
du e Jo. quia virgines mee se simple
ter ut nos velit puellis obedire.
Et di virgo illa simpla quod dixit
semelle esse quid odor magdalene
celo et domi mi tem de displicuit
quod est primi sic non quia post peccatum
dicis est quod solicitudo recessit
ut sic saltem dicit quod sic si-
tendum esse hodie ita domi ut
mihi dessmia kacher mihi stimo

BLB BADISCHE LANDESBIBLIOTHEK
Baden-Württemberg

De altitudine cordis morientium. sequit.

Philosophus in c. de anima lib. dicit. Succutis siquidem morientibus alcmeo subito relenat cor. Cum vo. et nam in quorte toto sanguis ad cordis tuffline regione in auxilium uite. Vt recitat Galienus. ascita autem sanguis ipsum in intimeste facit carne. Vt asserit Constantinus. Dic in cuctis mortuis quia scili. cor. in altiu magis stat. mundani culmen & honor. Ysidorus in lib. de illustribus viris. Quoto etenim quis morti atque ruine sue vicinior fuit tanto hunc vane altitudinem intimest. Egidius super libro de longitudine & brevitate vite. In aeris siquidem regione sanidum sumus. si diu infirmantur citius morimur. Cum vo. et nam subtilis aer sic sanat subtile efficit. sic et subtile acutum quoque morbum ingit & induit. Vt asserit Avicenna. Et ut ait Ptolomeus in problemata. Quare raro infirmantur cui infirmati fuerit citius moriuntur. Sic et nos in altitudine hunc scili sanidum sumus quoque et pessimi oio. si citius et pictosius moriturus. Vn Richardus de sancto victore. In altitudine itaque trepanatione & corporis mors spa corporis est & pumpcior & ruina. Et in capo de horis. Alleos sc. in methe. Alte quoque nubes igne et fulmine validius inflammantur. Cum vo. et nam alte nubes sunt vehementius frigide & multum magnum flamme. cui in. frigus calorem infuscatur reperitur accidit. ut spatium nubis uehemetius validius quoque accidit. Vt recitat comentator. Sic qui alti sunt mutuo horis in gradu mundani culmen igne estuabant validius etiam supplicia & doloris. Vn Ambrosius in exameron. Et timendum natus & ne forte ois quinque mundo altius scetur. igne iesseine acius estuabit. Comentator in lib. de impressionibus aeris. Pauca plerique exstat ve solutum nunquam in altis vehementius motibus venuisse. Nam et simplicium in altis motibus manus mus magis liquatur cum vo. et frigus validum alti aeris & intensum. Sic nullus plane resolutum sit celsitatibus refrigatione & gradum in altis gradibus humus uite. Vn Augustinus faustum stella deus nulla gira in altitudine celsitudine quoque mundana. Egidius super libro de gratiorum limitis amicene. Quoto aqua infirmum meatus tire profundior fuit tanto magis impulsa validius sup fluctus tire fluit. Testatur Temistio. qui ait. Fontes quoque de visceribus tire profluit de profundissis specubus venuit & erupuit cum vo. et nam a petra scatere coartatio tire validam violentiam aqua que in infimis fuit pellitur. Vt asserit Avicenna. Sic quoque aqua infirmum meatus mortis altior & profundior fuit in mundi hunc culmine celsius sublimius ascendit. Vn Cassianus in lib. collationum sectorum patrum. Quoque magis deffuit fuit scele. tanto magis altitudinem expetit hunc uite. Plinius in specto naturali. Altiora poma arborum mutua quidem sunt ceteris fuit. cum quoque cadunt cum vo. Nam altiores fiodes ob elongatione sui aeris punum humoris adeptum & humidum. Nam quia arbor in altioribus ramis magis gaudet ipse ventis ceteris. Sic altiores horis in humo mundo mortes quoque ceteris sunt in humo ad interitum acius quoque cadit quam ceteri mortis pretue in abyssum. Vn Fulgentius in. c. mutologiarum libro. Alti siquidem in mundo horis magis tedunt in methum atque profundiore fuit casum sum. Fontanus in de spectaculis venuisse. Sed quidem ignis magis accedit si ne dirette in sum flamma pdiat impedit. de ho. et in capo de desidio et amod.

Ysis vt ait alii lib. Alto volatu aeris
pestilencia adeo illo tempore indicat. Cui
vo. et ratio naturali quia institutum aeris dei
corrupta tria fore sentiunt. at si frigi
ant in altitudine se sufferunt. Quadruplex
restat ypocrisis. epycheresis de ambo
qui dum modos suos in actionibus frodibus
facunt strages sequuntur. et de hyemalibus
qui dum mane in mox inde repetit pesti
lencia comitatur. Sic volatus necessarium in
altum mundane glie strage adeo indicat
mortis pestilencia quia etiam. Vnde Cassio
dorus in hystoria tripertita. Alcuidus quidem
metus signum et corporum quia statuit
secum. Isidorus in hystoria naturali. Species
alto gladiis capite cetris utique venenosior
hyemalibus inuenitur. Cui vo. Manu
nulla fit evaporato fellis ad dentes
ob mala ex tedium capitis in hyemis.
Vt restat. Plinius in specto naturali de
dormientibus in altum sicco capite que
ob evaporationem coleriei humoris plures
infestant sepius fantasias. Sic pedor
dum alto gressu nitens corpus quia iteratis
profundo ipse in dampnabitur venenosior quia
in pectum appebit. Vnde Vsid. in epistola
altis suis propositis iteratis et dampnat
quibusque asteribenda. Et de amore

Capitulum de amore.

Themistius in summa naturum ortum
ignis celestis sic descendit ignis
vero naturalis sic ascendit sine sinistri tendit
Cui vo. et ratio nobis illa celestitas quia
me tot porcitatis macie ad se trahere
ac pellit atque usque tirany nitit. Sic
et ignis qui sursum et ignis ob naturam
sibi nitet sursum tendit. Vt ait Lucretius
in libro fontis vite. Sic amor celestis
deorsum humilitas metus inferior. Amor
autem mundi sursum in mundi humilitas alter
elevatur. Salustrius in tugurtino. Quia
dum et humilitate congregatur mundanum
amor si quia fuit alta petit. Et de celestium

Fontem in descriptibus omnibus. Mandum
quia sursum in altitudine et exterior fuit atque
expallescunt. Cui vo. et ratio in altitudine
maribus sagis mentis corporis defluit omnis
pallor ac absencia sagis contatur. Vt
recitat. Constantinus de aspectibus sursum
visus celum quorum vultus aliquis pallidus
appebit. Sic et dum affectus in altum
mundi pedeant etiam nocte caligine horror
quia crebra pallebunt. Vt recitat
Theodorus in libro de etatibus mundi.
Quanto etatum quisque altior amenior
in hoc mundo fuit tanto tanto vmbro
sior horrida metis caligine appebit.
Commentator de ipsionibus aeris. Alte
nubes plumia non continuit. Cui vo.
Alta regio et frigida et sic vapores
et plumie minus digestiua non descendit
Vt recitat Lucretius. Sic alti in mundi
humi cluuie nunquam imbrie pluie fadet
nunquam guttam a stillam emittit aliquam
dulcedinis sempiterne. Vnde Gregorius in
registro. Subtilitas nunquam mundi hyems
sublimibus omnis pluia tota quia elogata
dulcedo quia lata quia dina. Plinius in
specto naturali. Omne quod sursum in alta
aeris latum fuit a reflexione et digestione
facta nectario quod deorsum redit quia adnu
videntur in fumo nebula et vapore
quia descendit in plumia et pruina
nive et gradine et in rore. Cui vo
et ratio quia regio aliquis orbi celesti vi
cinior fuit tanto magis tempestatibus abicit
et repellit. Vt ait Lucretius in libro
fontis vite. Sic omnis quia in alta ne
bulis vane atque mundane glie adyma
reuiberatur humilitas atque penalitas. Vnde
Greg. in registro. Impossibile est elevatur
ad alta mundani culmine non posse
ad yma etiam mysie atque doloris.
Plinius in specto naturali. Alta mar
litora unquam sunt vacua. Vt recitat
philosophus in litore adhus splendeant
Ait n. plinius. Adhus eo assidua atque

color validi suspeptina. Vt assit Ancena. qui licet de cais multos gigni
tina. Sic altiores homines sed ipsi sublimis
infirmitibus suggestionibus plenis. Vnde
Richardus de sco victore Altitudo
quae pnes homis vt suggestionibus ipsi
plena vsuricis et maligna. Et de
superbia Ecclesiastici in libro de gyro
orbis in altitudine quae aeris nulla
vmquam repperitur vita in supina cum
illum altaliu vinit regione de assit
Comm. Cui ro est. Nam ut aut plato
in phedone. Deus vita tpale cunit
lucea. Sublimis aut regio a luto
strate et tria valde et remota et
elongata. Sic et in supinis per ipsas
nulla vita sic in altitudine homines sed non
potest vita homis inuenni. Vnde Augustinus
in libro questionum. Neque in. vita dui
ta corpis qui aere in mundi hi cunit
altitudine et honore et mundi gla.
Salomon in libro de cuite et natura
in altiori quae aeris mysterio et
sempiternum frigus et tenebra sempiterna
in cui signifcat quia doctores idem fere pur
gatorium assunt aliqui. Rychodenus
litaccum assit quod denomi. Augustinus
in supina aeris regione et homo ob
naliti altitudinem aeris regione tenebra
et humore Cui ro est. In homine nacq rep
tiones horis solum quia atria pueniunt
in altissima extindi non pnt sicut
in altitudine mundae digitat. Vnde Hylarius
super ait. In mundi quae hi dulcedine
to dei oculat dilectio surgit at mit
tebo oris et caligo. Hilarius in
libro de cuctibus in ma. Quitucuque
sit alta nubes alicui vide cui a loge
attigere ipsa tria Cui ro tangere
mf in capo de maria Sic quitucque
qs alicui appet in homo sedo tria cui mor
tis attigere et dueiet in flicto. Vnde
fortunatus in omn. Quitucque qs in alti.

stetit homo mortis cui sic cui facto
tpe veniet in abyssi et de hopo
Theophilus in Cuilogo dui ap artcu
ad hor ut alci saltani aliquis ge
nua flectani. Cui ro est. Ma dui ad
tria forti ipsione pedui ipmitur
sursu videt in motu cruriu validi
salit Sic et ut nos ad celestia alci
saliani gemma med ad yma humile
dmitani. Vnde Richardus de sco victore
Ascendendo quae sublimi mete nitiu
humili melmeni. Isidorus in hysi
nalibus Anis in alta volat estiu
tpe minime monet alas Cui ro est
qui n. subst mitui aere sustentate
vni et tuc vbale alas no est opus
Sic mes in alta volans mundane
culmine ita neqq opai potit bti opis
et vtut. Vnde sdo de illustribus viris
cessat aut oris virtutis accidi cui qs
alcus stetit in homo mundo et de celsitudine.
Comm. de ipsis nubibus aeris. Vapor
ex aquis expalidibus ex stagnis
sursu tendet in estate sepe accide sol
i rumckas in pistes atq vapores
se gutiet et in pluuia se dmitit Cui
ro est Ma equalante aq sicut mysteri
aq adgerat vna cui aq evaporata
exalat vt retrat dulcedina Sic ho
qui ad alta sustollit qui in vanas
maligne quiet tande deorsa ad
yma mort pptue dunget. Vnde Augustinus
super tremis. Timedui quae est ne qs dui nit
i nidano forte elevat culmine. tande
i et ad yma veniat penalitat eterne.
Et d amod quo qy atur igni dino.

De amore homo ppt ig dmo.

Philaretus in tractatu de natis morbor
hipcrat n. igne lesi vt facili sine ig
et dinis applicandis. Cui ro est Ma dui
igne calor exthit immissa de ipse
lesio temperator qui admodum calor post
balnei balnei calore exthit vt refl
Johanicius et calor a mlta tecti

lenens calore febrinale elicit. Vt assis
constatur. Sic mens igne leni pie ge-
nie igni applicata sanando animis atq;
tactus mente. Theophilus in libro de
diversis arcibus. Carbo igniti in manu
absque lesione illaterii retinet in manu
ignis et in vestem vertitur. Cui vo
c. na. dii moti sedulo sua fiunt calor
mei mani adhebit. q; admo assit
caliens. Qd; mi ab igne lederetur
qui g igniti lice et in ambulet q; q
staret. Sic amor celiter illaterii pos-
sedet in mens vera iessant virtu-
motibz agitat. Vn Augo sup ad
romos. Absq; exercitio boni operis ipsu
q; amore dilexisti gustare non potes
nectrum. Ptholomeus almagesti.
Ignis quidem regions etheree neq;
descendit in orizonta cuspialitate
mundane in rore et pluma lunare me-
diante. Cui vo c. na. ut ait plato
in phedrone. celestis ignis in rore ne-
lice et mitit. sic amor celestis gre
neq; descendit in orizonta fidel
ac in rore gracie dine. Vn nd dino
gz iq; pmittibz acq; dii seq; ggro
scentibz spe sti illabit gra acq; vrg
Constatur in tractatu de natis libro
vii. Sunt qpe fons maior et diffu-
sior c nocte qpe q; in die. Cui vo c
na. nox c frigida et humida vt ait
simplicius. Sic nox c aqpe et fontem
tuspiz vista na colata vt ait Ethe
nistus. Sic sol in die aq; extinguit
in nocte vo nunc vt assis cbnc
Sic fons celestis amoris et gre diffu
sior qdc c erga nos in nocte nunc
tribulacie et pnc q; in die felicitat
afflicteq; mundac. Vn constatur
in lib. liquidorum. Soli quidem tribulato
et afflicto homi in hospicio illa in effa
bil dulcedo q; degustada dat suavi
tas. Fontinus in despectibz vmuscie
Cu octi vi ictu accepto a plaga iperi
gestis in ignis exilire videt ac elici
estuat. Cui vo c. na. ictus fruit ad
octim spectu visuale iportune et violent
forius pellit sagitta a c violencia
omis. vt assis cbnc de naps de mibus
fulmine spe expurgande. Sic dii actus
metic in electibz tridit gtcoris et
pnc in mox ignis resultat amoris
et laitat dine. Vn Haymo sup
dicto apostoli. Inc tremit qdc pniam
horis ignis mox excuti celesti desi-
derij et amoris. Rc de dilcione. Philo
lauretus in tractatu de natis nonnulli
pedes in frigitate frigide qi mortui
no ac calida et frigida imgant
Cui vo c na sicut calor calore ex
tinguit ita frigus frigidi elicit et educit
vt assis cbnc. Sic mentes humane
ob culpa quidem mortue no calore
pne dempte infrigidati et imgant
amoe refrigatoris ifine. Vn dnus
de vgitate aves ita qui humana pia
adusta cupidie dino solo refrigat
desiderio et amoe. Ps ps in psalmis
matibz. Qui manu a pede movet
in ag calida maiore in sentit propt
ep calore. Cui vo c. Ita manus mo
ta mag allidit q ag q a vallid
tollunt ad iunctu multue virtis
maiore actos. vt recitat cbnc. Sic
qui mente in amoe xpi exercuit
pfto ipe in maiore suavi atq;
dulcedine degustabit. Vn Alanus
de discipline arte virtus q ita exercen
mag in se accendit amoe dsidiq;
dinu. Fontinus in despectibz vmuscie
Carbo ignitus dino exitus durior
efficit et difficili inflamat. Cui vo
c. Ita ois res dii sbito et ac extingui
validius indurat. Hadnus refert
Aurovs de osse et fro igto dii post
igtos sbito ac mirgunt. Sic i amoe
xpi dii extinguit cor humanum dnu
ad cuncta appetibit et frigidum si nec
i amoe xpi inflamari difficile potest

tetum. Vn Cassian. in lib. collin. scor.
prin. Adeo igit hoies i q amor ppt
obculpa oculcat extinguit i cuctis
mor salut. q sine actibz abstinat
et de Jubilo. Et Theophilus i bulo
quio dnisar arcan. Clauis igta se
ras reserat vnusqs. Cui ro e. Na
clauis igta ob sui mollicie ictibz
seraz dn aptat sic q seraz quib
resat. Sic mes iguita i anne dno
dilcois aditu sibi pand. et apit felici
atq beatitdie sempitne. Vn sd in
epla ad paulu et custodiu. et nagt
hoi tota patet felicitas celest. gte q
d accesso steit felicissio i anne.
Arcthica ts atetin. in lib. de cuctibz
in na pedes sale et acreto loti cult
q cta platas rasi edendi et bibedi
excitat appetitu. Cui ro e. Na salis
atq acri forti tsoe atq acroe pori
pedu apponunt qbz ut humor grossus
et melancolicus q appetitu restingit
ipedit et exalet. Sic et metes humane
aspirate quide gtcois et pnie exprate
tibu magt appetit quidio dulcedie
q supne.

De affluencia mundane felicitatis sequu.

Omer. in libro de impssionibz aeris
In hyeme quide pmo dies sere
mor fuit tato nox frigidior imminebat
Cui ro est. Nam serenitas diei et calor
terri frigo q sb eiu fuit. Et tra cuocat
ut refert theofrastus. Et in die sereno
to aere i calet regio q du i calunt
frigo q mt. Et fuit vsq tra mittit.
Et asserit Galyen. Et exercito calido
sl q frigidu fuit valdu vehemen
tq frigescit. Et asserit costatinus. Sic
quito nunc dies senior fuit mundane
felicit. et affluencie tato nox gelidior
penalitat fuit misie sepitne. Vn
Haymo sr Apoc. Quito nunc maior
fuit pnie felicitas tato et in fuito p
stancior miseria et egestas. Philaretus

in cetatu diversi. Cuct q lagunctibz hu
oib exstat nocua et mortifa. Na et
Galien. in fmoe a luce psuadz abs
di atq lagundoe vnusqs. Cui ro e.
Nam luz solar plen et achomis et
refert Avicen. achomoz aut densitas
respiracoz ro putrit. si infirmis. Et luz
vtusqs quotat radioz qui ito luctat
delent q morbu. q admo luz et sepe
ipedunt volentem meditari. Et dit
Ysis in pblcoma. li. vi. Sic cuct
lagunctibz noc ta corpis q ment. ita
luz et felicitas affluencie mundane. Vn
Athanasius pr mr. Nil etenu aliud
q morte cors et aue mist felicitas
et affluencia hui mundi. Et de felicit.
Centobius in lib. de gyro orbis. Sta
migantibz nob vsq fines oteam zmotes
quide guides appent q et estuat to nocte
Cui ro e. Na ut refert Platheari. In
aglone motes sut sulphurei a deo q
ignei ita ut ibide astie estimat et
locq pgatu. ul mfiu. Sic tedentibz
nob vsq fines vltiate musice. Et de
mundane felicit. affluencie nocte pfinit
et irradiat hui vite. Vn Haymo sr
Apoc. Quito minuz qs morte vicinior
fuit tato mundi sibi hui felicitas iorn
dnie elucescit. Plinius in spectu nali
Vnor ade nocui vgultoz et solitudinis
et nonoz obscuroz facit ipsa nocte
na fm. pfm. ex solitudie obscuritas
ptendit vicinos et proma regione
Cui ro e. Na vno vidit color i luce
vsu recat. In tebris aut vsu magt
obtenebit. Et refert theofrastus. Sic
affluencie hui mundi. vnes et flores
amenitas metis humanas tebrosas
atq umbras efficit. vnusqs. Vn Augu
in epla qe sominam. Candor quide
et claritas hui seli caligine ist cecitat
et horror. Centobi. in lib. de gyro
orbis. Aspiratio et tnquillitate marui
equoz tempestas marina ptmi comita.
Cui ro e. Na mae du serenu et tn
quillu fuit mitu aere i ethe et i tibit

qm in pressu tpis sup made i sessione cetti
mittit vt assit alleg. sc. q. meth.
Dic et p serenitate mundane felicitatis
et affluencie tempestas mgnet penalis
et mihie sempiterne dn illustrari in tu
gtmo. Tmor nacq hoc ipsum pene cadere
sequtur affluentie mundi hui. ¶ Philare
tus i titulo d natis morbos. Dic
disponit ani atq anoz ctuli vt post
annos siccos et calidos ani pueri hiemdi
p humidos aut sicci tui vo e nā sm
calidi dni sr chymeni plachome obmi
anoz sbtrahit hō ano sequti mibiz
adimplet. Dic et tal e pnidi insti
di ofilij nt p felicit. et affluentia hui
seli dolor opq. etiam simplicij vt p
egestate pnit mistie fidelissie psto
ser brissimum sepitie. Vn sedmd ni
cplari. p mundi hui gaudia etia de
bet mestiaa et p pssura hui seli
gaudui e mete etie beatitudis comi
tau. ¶ Theophrastus in lib de pte seni
tina. Qui cta igne obdormunt mita
de igne hiit sopma atq varias igne
as visiones. tui vo e nā signum dn
igne a colā tollunt fanthasias igneas
suscitabt vt assit comi de flegmatic
a sopmat d agē d sagineis ad acre
sopmat. Dic q gt igne mne tempestiu
mundane felicit et afflic. sr igne me
ditat etiam rebene sen i cerebri sepi
tini. Vn Eyech. de sto vnted. Eya fi e
qui hoīs afflint hui seli meti adici
te arbitrate etiam simplicij sepitii
q tormenti. ¶ Plinius in specto nali
Asturi qdē venatores feris certatis
specta i una vacant q dn i tuet ipi
suspicient et occident. q admō rest
vsid de tygbus et pantheris. Dic et
dmoes afflictia hui mundi i tua
cuetd obtenue qr dn mete i spicient
yplacetes ipos mete et corpe pmnt
et occidit. Vn Augn in epla ad pau
la et eustochiu. sicut etenim pociora
eternalia bonu felicit. exponit nob
atq afflictia mundanoz. ¶ Theofilus
in libu loqo dnsatq arcum cuiq pelinus
ignit atq asperu sic cuncta expo
nit ptnd exercit. Qui adhuc vsid
q qndē corp mira facunt sepe vites
igneis qr vrsos pcidetes ipos peni
tō exercent. Dic tātes hui mundi
felicitas die octo applicata ipam et
omi sio extinguit hinc et spledore
dn fulgentiaq i vo unitologiaq lib
felicitas qdē pnis hoīs hoiez omiez
hinc extinguit et obnubilat vonis

De adventu i. ad animā

Fontnd in desptcibiz vmuß. lapis
mō agē vemēs xōs in ea efficit
et velinq nā aquā sursu saline facit
spuma gignit tuli desbit et spiritu
facit. Dic et xpus fideli p gratiam ad
uenens die spuma gignit dnoris
spiritu facit laudis dne mete ssu
saline facit in altu celesti gte tuli
desbit felicit. tis beatit. mis q etne. Unde
Alanus de dulcedine die. Cui. n. xō medi
aduenit mox i fluctu dulcedine af
fluit laudes suas miscet totu vo
horem sursu ytbit. sepiam vas felicit
ebuit et idnuit. ¶ Philaretus i titulo
de natis morbos. Cuiq sol in ortu
suo sup tranq venit medicina si op
et alaguidis et sumeda. tui vo est.
Nam in amoru vnd vnet ord mortis
est q ff febrium benefit tuc. vt assit
ostantinus. Dic eo tpe quo xō sol in
stricie fideli aduenit die medicina
mox celesti gte in etia sumeda et
a q libz pcore. Vn origenes d ntu
etiam in adventu siquide di filij spi
ritualet sumus medicinae fideles pre
vmissi et de xō. ¶ Cōnie de ipsoribz
acer. Adventu quidē veris i regione
frigida nullam rest tire efficacia et
gestiu quint in pnia tui vo e. Sta
regio frigida clausa in suis poris
e. et nalde gsteta et p gtie nil vor
sustentina. Dic xpus veniens i mete

caritate extincta & frigida illam pe-
nitus in ea virtute efficit efficacia di-
minuta. Vnde fortunatus in omni se agar-
cui. Adiuncto quippe xpo illius erga
eum & virtutes & gratie qui in xpo conuiuit
fuit caritas. Fontinus in desperatis
vigilat. Lapis preciosus a machina cui
q ad ferrum venit tra se in oceasu
aspicit & descendit. Cui vide & nota acer
precedit lapide aspic ipsam tra. Sic
xpc a pre missus dni ad corda venit
homi ipa se mox stimulat vt adiue-
tui eius appeant in occasu. Vnde cassi-
anus in libo collcom sco prim. Sic
virtus in adiuctu dni illabitur homi
vt adiuentis se totum ad aspiat cordi
tori. Plus in problematibus. Sic
adiuctu quidem plume nahe gsticum
cui vide & Alan sic vnde vapores
& nebulas trahit vsque mortes. Sic
sub adiuctu xpi qui & sol iustice
mod quidem gsticie mentes gsterit hoi
vmiuerse. Vnde Eusebius in sinode
Ro n. p dest adiuctu dni absq me
stia & penitencia cordis nostri.

De accessu ad cristum.

Ad mat. de impressionibus aer.
nubes ad imbendum accessit
yber gtimo psto eit. Cui vide & nota
nubes mihi adiuncta ipm gprimit
& coartat. Et rest simplicitus sic nubes
a se tunc qdam mutorio sumit ac
cipit q humore. Sic dni qs ad xpm
denoto accessit ac ifinito gtimo
eit psto sanctas & dulcedo. Vnde ed
statim in libo philosop accedere ad
ea hoie. Ecce ed iocunditas suauit
dulcedis q ifine. Ecce vt sup d ad
uctu. Fontinus in desperatis dni
ius. Sol accedens vsque empum hsita
bilis regionis frigo facit recedere
aue azonis climatibus q hiemi
estiu inferni efficit & relinq. Cui
vide & Nota tra festiu lucie sol accedit
& tunc frigo retissimum gsequit. Sura
festiu vo sti solis bay. sol recedit & it
calor & estus validior & dies usq dies
cumulares diuinus comitat. Sic xpc
vo sol iustice ad regione qde fidelis
aue accedes frigus ifi totu refrigeratie
ifine. ob culpa aue recedes ab hoie
calore sibi relinq fuitur etiu supplicij
atq ieiunie. Vnde ambro d vgitate.
Xpo quidem p gratiam mente ingressi hoies
qd nta ia aliud q ifinita ifi suauitatem
dulcedinis & amoris. Qui aut ob culpa eis
gratia finit psto eterna penia iminet.
Plinius in problematibus. Accedes qs
ad pierie mtebris aliq ad pierie stigie
acie pierie stiguin mox pripit & fetu
cui vide & nota acer qde quietior & ge
motes lictoria & pietas. Sic accedentes
& nos ad xpm gressibus aue aeris ori
ri capiemus cui suauitas atq dulcedo ifite
Vnde Alan. de dulcedine aue mop dicens
pia mente ad xpm accessit infinitam
cui dulcedinem sibi eterna degustabit.
Plinius in speculo nali. Ad lites qde
applicantibus nauis maior tior & cu
specto exigit ipie nauis cui vide &
tra nauis sepe fundis tangere lictoris
frangit & sic naufragium comitat.
Sic accedentibus nos ad xpm portu salutis
pietie maior sit requirit tior & psto
ne nesq offendat oculos pietatis dnie
Vnde ysid i d summo bo. Quito etem
adiuncti metis deo vicinior fuit tanto
maior tior ad tanedum sceleri iminet.
Plinius in problematibus. Accedes alia
nauim gfestim velocior vehit ad lic
tora q de lictore nir acq. Cui vide tra
get ifiu de malis de lit aut d xpo
Philaretus meditatu d natis lib dop
Ratingio sco gfesti totu corpis mi
despacto comitat. Sic accedentibus no
bis in abyssum ifinitabile profundiatis
dei adest & cui amaritudo & de
speratio conscientie atq tristicia
seu mentis nostre. sequit d angel.

De angelis capitulum

Allexandr' sup' 7 method. Alata et
e sydera nec age sursum et hunc et
stram. Cum ro e. Siderij nap eq sunt
aspectibus ipsorum tere penetrant q' quidi
tra penetrata varie pensent et pdet
pe ag. vt refert pandolfus de mentibus
tere. Sic et ro e nam nec angelice mentes
quide humanas de hac parte misia sunt
in alta nechel bitudis sempiterne dn
damascenus fr genesim ad ambis sicde
angelice acie suis experunt supplicis
atq aspectu pertrat altissi gdiorum.
¶ Tomus de ipsomibus acie in estu
quide nalido nubes nehit alacq ad
celi. Cum ro e. nam calor sol transp
angustat aere aer aut andato ve
hement sursum vehit ipsam ad altiora
in ethereij regione dn veritat. quia
sup d'gione et corrupcione. Sic et iesus
hum sedet ipi gestum sed angeli sui p
nos supplicis alacq nehent gdiorum
Dnisi i lib de calogo preptorum Mox
dn in mundi hum tribulo psit mlta do
i mabil angelorum oculi Amo psto
nos erit fr de aplis. ¶ Johannes
Ysagoge i de regimine sanitatis. Et
vmbr hitare motum valz ad qsilibz
plagas mundi vz. depre lagrudie
et ipsius. Cum ro e. nam aer grignue
moribz tenet q culibz e optie hpato
vt asserit Galienus. Et vmbr no
sinit evaporare illud dulce humidu
q quide e purus vite. Sic veritat
constatur. Et vmbr motum obstat
et impedit iter sum vetorum ut sebit plinius
in epla ad allexandrum Sic in stoicis an
gelorum hitat vmbrum q' ad salutem
vz. pudibus omnis. Dn Raymo fr
acto aplorum fauore angelorum spiritus
quis fuit psto sibi omnis pspectus
vite hi secretas psto est. ¶ Allexand
fr 7 method. In nechemedi frigod
nubes vermores tere exstat. Cum
ro et na vapor nubum inalis tempe
frigod extesine costat vt refert simpli
cius. Crassus aut vapor pocus dorsum
vehit q alacs eleuet. q admodum refert
Dnecenna de morb gsilis et tres q
pons pedes mplat q caput petat
Sic in frigod mundde tribulacionis
et angustie sti vermores nos exstat
angli gra et vtute. Dn dnis i lib
psacomi Erga tribulatos in hoc mundo
sicde holdes sti angli sp se ignent
vermodo. ¶ Philaret mirtatu d
natu morbord cum gladio mart
hois desid' morpe manu ad sta
tuas seu pictes vlleratur et medulla
effluat et emaneat. Cum ro tanget.
Sic dn quis orbatus fuit manu vtut
et gre mox ad sedes pulset angelos p
aie corpis q sanin obtuerda. Dn
Ad in epla ad neporianum Stelle q
dure sunt super tera in suis orbibz
et in celo gr posu vz antarticu mucro
et ipperum ortum q admodum q tra posu
sunt arctico mucro ortidunt. Sic sti
angli qui sb tra sunt vz p igtum
et gtepcu hois mucro ortu sunt fac
ut hoi gre et vtutis. Dn Alkabitius
i theorica planetarum in omni sicde
pstura hi sedet sedorum studium angelorum
maribz oca relenat. Dn Richard de sto
victore. Dn in sti gtepcu humi an
geli mucro ortu sue vtutis alcui pa
tori. ¶ Durnus in descriptoribz omni
up tpe quide plinie no stati gut
tas suas a se stillat arbores si pnum
quide humore sibi mibunt et tenet sil
las suas validas ex se fundunt sui
ex amplij et fenoris. Dn Jos de collu
stibz viris. Tpe quide illo q adue
nit pestilencia regione alicu intran
illuc sic anim gudio pura wlpnus
quolatus Cum ro e. ita pestilencia et
strage infecta quigut cadauera volates
ibi pestilencia fluram secum volates

illuc carnes cadaverum quas requirit hic
ingruere pestilencia huius stelle si non
de supernis in capud mundi mittit volitat
angeli ad dandum salutem hominum quam ad se
deducunt fugam petorum. Dicit cassianus libro
collationum sexto primo. In omni quidem tribu
lacione quindecim angustia sit se
stimat in angustia existerenda. Quince
bitum in libro fontis vite. Ad guaudia
ingrue quam e sub gremio orbis lune nitet
et ut ira vapores emittat ad regio
nes aeris aer aut vaporatur sibi
immissum ad celestes prigat regiones
cum ro e. Circulatur grie eternitatis
puta aeris de aqua ignis de aere. Sic
ad efficaciam in nobis virtute celestis dul
cedinis yrcte e ut in ope ductorum mitti
tis emittamus angelis. Angeli at sci
ide quam nobis ductoris requirit divine
offerent auribus precatur. Dicit dugus de
sancto ad petro. Seneca sicut humana dicit
ad manum angelicam ducunt questum
dei plenaie auribus inoresitit. Comi
de impossibilibus aeris. Nonne de nubi
ribus et meatibus sugunt et attrahunt sibi
humore quam in sue nebule surgit emittunt
ad nubium regione cum ro e. Nam no
tes sunt porosi et per quos vapore fit
aqueus adhunc humidum ut assit alex
Sic sci angeli affectiones adhuc homi
et assumunt fideles quas quidem assimi
tas asperum offerent precatur divine. Dicit
cassianus in collatione sexto primo. Igneus
erga salutem humana e effectus age
lici desiderium. Quam aliquid de ductor assu
munt hominibus zelo in domos offerent cum
ferent quas asperum. Cetobius in dugus orbis
dicunt orbis principia stimat de instibus
nocum sunt exorta cum ro e. Nam ve
na quidem et meatus magna distendit ut
dicus motes ut nesciunt paudesen de me
atibus tre. Quod obiit fontes in desertabi
les vinum. Sic in redimendo humanum
genus fontes et grie ex efficacia acto
mis de annunciacione angelico sunt exorte

dicit dugus de iteu ecclesiastico honor et
reuencia sunt impedenda e angelis eo
quod ministri et mediatores sunt qui salute
hominum ministrant. Alex sic z methodius
Alexiores milites in horibus militibus humidi
gerunt plumie atque vorant cum ro e
et tam milites alexior milite obumbrat
in fina dicit aut milites minor obumbrat
sunt ita humidum oris virtute sol in nube
exalabit ut assit quam. Sic sciores
angeli minoribus se choro virtute sua ac
cipe quod quidem accepta nos sathagunt
ut consumitur. Dicit dyonisius de serarchia
celesti. Supremi illuminat in fimis ut in
fimi humanum fluxum ductor simpliciter mi
tibus humis. Albatricius in theorica
planetarum unumque de septem celorum unum
planeta adregendum cum supremo aut
primo mobili omnis stelle sive in sue et
nalis applicant. Cum declarat stat in
nam sunt in vinum solis celi occupat a
no ples a de ione de marte de sole de
venere de mercurio a luna. Et quod sunt
stelle creatrice in fina to alie omnis sive
sunt. Sic ad custodiam unum angelum un
cuique deputatum e homini. Maria a quo
a sunum celorum celesti soli in different
angeli distinguit unumsi. Dicit gra sic ecclesi
quidem angelum unumque deputatum e hoi
Sic a illi glosemini dicit omni angelorum
celi sunt intente eternali. Ecta v de apis
Quicebito in libro fontis vite. Stelle cere
arrita undique natat a sustentat ad
omnis mobilitas corporum eternalis quam unum
cum declarat stat in ho. Nam quidem ante
quo admirates quam virtute ira cum ac
pedet in aere dicebat quod felicitas grige
fina. Alii autem dicebat ira sic dispo
sita ut corporum pte natat valet sic age
Alii autem dicebat ira disposita sere
ut semiculti ut ob sui planetie na
tat valeret sic aer regione methilo
mini ira dependet in medio ut pote
stelle atque stellis sustentadet. Sic angeli
ab omni pecto manet in columnes ac sup
aere ferunt mutat in expectabil varitat.

Capitulū de abbate.

Philarcius d' natūs morbor. Acuptre
quide lāguido sumūt ficū morbi. Cui
rūz potest ptīe in pblemnabz. Ligata ca
q ctti capt. e humidīt causat. sed febē
Ric. & abbē pestifō cuctō in quietu p
nemūt morbi omnis. Dn Eyck de
sō victor. Sepe ab eroē abbis seu
potiūs errore sibi sumūt omnis.

¶ Johannes ysagoge i regimine sani
omes dolore capitis stomachi quide
i medio facit. Cui rō e. nā si d ulcere
ma dolor capitis in dexta pte cāt
occipate in sinist vō occipitis e i anti
ori ex sanguine i posteriori ex cōi incōde
melancolie aut cold. In medio aut
ex stomachi fumositē. Ric sepe cura
sollicitū z qz abbis pnsio ifīrat stomachi
alis. Dn Sydonius in epla. nil adeo
abbis mēdn pturbat animū q qd ad
nescendū quietat monachū. Costantinus
in titulū d melancolia. Ubi plūbea
reficit capt. Cui rō e. nā plūbū cō
tīnet ne morbi se diffundē expēdē
q possit. Ric subiugatō abbis atq
contēto ergā abbate omes expressū
et repmit atq d ore. Dn Eyck de
sō victor. Dn n. abbas abbū pfīrit
pfēto in cūctis sed ad abbtē pnūz omēq
obēnat. ¶ Philarcius i tractatu d cirsi
Caput elevatū in febē morte i dicat
qd dn morbū augēt de vita i quale
sūt & desperat. Ric abbas atq pōtifex
morte sibi nuntīt q subditi omnis
Dn Gregor in pastoralibz. Ric s sic
& subditi morte mstt superbia q abba
tis. ¶ Johannes in regimē sanitatis.
Dūnc vali medū sepe zecha pet
tnad ipsū caput. Cui rō e. nā pores
aperit capitis vt superfluitas evapōrē
pni & magīs q liquoris. Ric sūme
quide egit abbatē afflictū p tpe
dulci affatu pnūoibz limire. Dn Cy
prianus martir in lib d monastica
vita. Ric n afflictis subditis & amoriato
abbti quēt solatō aliqīs. Philo
aralim. Capt e subditor & pnūor sāgis
pceteris mbris omnis. Cui rō e. Sā
in capite pori cystaūr varij meatus
tū in auribz q in oculis & naribz p qs
q superflūū fuit evacuabit vt asset gstatus
Ric abbas pōtifex subditis clarior vite
& sporior q pociōr se offerat sanctitatis
Dn Gracian in apparatu juris. Talis
natq sit vita abbis in ordīe ne i omni
pōtifex subditis polleat sitate.

Ad capū sbsequēs if capū reducit vz de rigore de iugo de ieunitate de correctione.

Doctor de oculis de oculis de plācis. Oculi oculū lacrimare
mtuēb ipse ptus lacrimat. Cui rō z
nā spūs visuales s mutuo connectūt
vt oculi sani ptē dolor i egrōs oculis ex
tīnuit & s i mittūt. Et dolor dolore
i mēbris efficit alienis q ad mōs
rest. Galienus de re lubrica & strīdu
q mēcūt ad nomen. Ric plācū d
lore cūcis in subditis ipse pnūs resol
uat ni lacrima pretat. Dn Eyck de
sō victor. Ms plācū s tyrānū esti
mo q subdito nō gpassū fuit & bulato
Quercēna in c. medicīnalīū. Oculus
pulicis expellit lacrimā mediāte
Ric plācus ni lacrima gpassionis & mie
same plūrē a se eiciat omnis. Dn
Cyprianus i sūmo. In sua quide plācū
lenīt & pacā eiusd declinat grā
omnis. ¶ Philarcius de natūs mor
bor. Oculus qui maibz frequēt gttat
& egit i sūmor in est ul fi hybat
Cui rō e. nā tactu humani cūctis
mbris febricitatibz & morbosis vt
assūt gstatus. Ric plācū q maibz
gttat sedule adulacōib in omni sua
peior efficit pestilencia & eroē. Dn
Jōg in epla ad negociatū d vita
clericor. Potīs siquide plācor adu
lacōes fūt a subditis i omni peiorē facūt

pnc pmitat. ¶ Fontem in despectibus
humilis octo est et vni octo applicato
mortui aliqui mi resuscitat sunt. Cui
no tange mi cap. de confessione. Hic platos
egitanus subditis afflictis dni similiter
applicatus fuit primo ab oi morbo
suo et in valitudine qualesse. Vii lib.
in lib. epkaro platos mortuus ci
mortuus afflicti qui pnc fuit ab
oi ca mitis q corpis molestia ito
lonis pmaebit. ¶ Apl. de aiaium
lib. oculos pfundos pspicacis est
sup. gregem vigilare lupidior et co
gnatos ppe et dnc. Vii cypanus
mi in lib. de monastica vita. Quito
etiam similior fuit platos tato in
regendis subditis apior in omibus
appebit. ¶ Phus in pblemna. octo
in dolore emit lacrimi salsa in frigore
no dulce. Cui no e. Na in dolore est
mi specia et no quore tola a salsa
uicq; e et amara vii et lacrima dolo
rosa ipa aliqlie de substancie appbat
hui at in lacrima q auctio pcenit
no genit. Hic platos ad excessu sub
dnoz amara egit lacrima corr cois
aspe. In frigore aut afflictis dulce
egit plena opassione et miaz et
dolorz. Vii Aug. in sypla ad nolusi
ami. Platus qui dni subditi mit
aspero et mit leni se exhibeat leni
tate aspi. immie anponat. Cetera
v sup. ¶ Phus in pblemna. Cui
vni octo claudi alter limpidi gre
pla. Cui no e. Na vis claus octi
reflecti ad aptu. Hic dni platos pia
in dnm dissitacoe et pacia erga sb
ditos claudi pfto ipe lenis subditoz
diligencia expiet. Vii sydon. i epkam
Quito etiam pacicior platos de exitit
tito sibi vita sbditoz plenu i morte
Cap de beatitudine felicitas trinitas utilio gaudii fructio reducitur ad precedens
Phus in pblemna. Aspiciebat nob

mi solet res cuiq; accidit et gligit qui
stimtaco sequit. Octo lacrimat et visi ali
quit obcecat. Cui no e. Na excellenti
sensibili octoz lit. Quidu q quide lit
coe stimtaco sequit stupor et mme a
miracoie lacrime effluit. Hic pnsinita
dnc sua mitat dulce toto lo excecat
exterior qm ad lumie et affluecia liquid
vice. Vii Anastasio pr. mi in hymno
Cui. Beatitudinis celie gaudia it mege
rendule mox stupoe i mesp ext me
nim tuseo atq; in corpe at med ca du
pti nunis lugeo. Sed lilies crucifigor
in oibz hinc mundo. ¶ Theophilus i bu
logo dulcioz arcu. Favi tu tandes
dni melli a oleo i mustu fuit ipm ad
star stam gtumo expallescit. Na et
cupzo dni cera iungit citina alligat
Hic dni mee pcoz fera reffabili mel
lecta celie beatitudinis dulce in recta fuit
gustu velut nolit in via salutis flego
nitio appebit. Vii Alan. i d dulce aie
Qui sit in to vita sua mete attuq;
celie beatitudinis degustabit gaudi ipm
a omie mundi hi platum anima salut
mirap. et ti i pone iectum. ¶ Fontem in
despectibus humilis. Quito solace lumie a
lima remocior i orientalibz fuit et occi
dentalibz pribz tato maior et pinqior asp
tibz appet humanis. Cui no e. Na qto
plane lumie remocior lue fuit tato
vapor et nebula se imponit. Infpito
aut medio dens sd se maiore sblio
repntat. Sic quito mit et celia beatitudo
longior fuit tato in cordibz pcoz
stancior appebit. Vii hugo de sto victore
Nome indicium e gilde ceti. et ig. mit
qd ia pcores sciores se estimat de
celia beatitudine qm insti plenii omi bono
ope et virtute. ¶ Phus in pblemna.
Ut quide in solis radios lupidi videt
aui nam octos obumbrant. Cui no e
Na qt umbra lupidior existit visis
ut assit theophrastus i d pte sensitiua
Hic ut et nos in beatitudine celie lupidi
videmus radium manibz nrie nos est
obumbrati bonoz opm et vtutum. Unde
Haymo sup dicto apstoz ut aut nos

benedic firmam celestis gle in bono mte
ut exercem ope mlta q; afficiam mole
stia & bolē ¶ Theophil in bnlcōo dni
sap artū Et ant qui appe octis sib.
aq stetit vnor qdem mirabile apebit
cuncta n q sib aq cedent vidia estimat
cum rō & mā quos ypsrcmus q; admō
dū vide accidit. Sic n q aquis imis
stetit pnc tribulām & angustie vnor
tande psto erit felicis atq; bitū sepi.
¶ Fortm in despcōib; vnus. Ad lrcq
quide nāli cuncta q in aqs fit ferunt
corpa. maxie ant q sanguine fiunt
crudata q n in mali sacrificiū fiunt
nāli lrcq petit. Sic ad lrcq bitū
ecie certate q in aqs fit multe et
tribulacōs pūtis maxie ant hij qui
p ypo sāgnis dedoruit fiscione. Vn
Hayno sr acta apl. Ad quere nepe
felicis ecie vnus tedit afflicte ate
maxie ant hij qui sāgnis suū fide
vnt p ypi gla & honōe. Et d felici.
¶ Fortm in despcōib; vnus. Q oleū
lini in os sumit aqs imigi potest
et sibi aqs illatū suffocat. Cum rō
mā oleū lini successive emissū aqs
diuidit & ipse qui sub aqs fuit resp
rabat. Sic qui unt oleū ecie dei
dulce degustant pfēs ipo aliqs
felicis in mis abyssi & pfundū ecie
bitū. mribit. Vn gregor i li dialōrū
Gustate & videte. ipsa nigt mā qui
amorē ypi & nūt in priti bibit solq
in fūd fontis ecie bitū degustab.

De lenitate lenigni abbas correctio mia lenitas

Alcabius in theorica pla
netar lenigni lenignū fiūt
planetā sive nascent sive moriet
cum rō & mā sic qdē planetarū ma
lignoli puto saturnus & mars quide
nō lenigni ut verū & sol. lenigni
lenignos effectus facūt & maxie cor
pa aiata. Sic lenigni nūt hōes
erga lenignos & lenignū fiūt eis
dilectē. Vn sydonius in epistolari. Nunc
quide qui lenignus sibi fiūt hōes ipsos
lenignos sibi fit & unice qditer omnis
¶ Theophrastus i de pte sensitū. Q d
fit nō pūt tactū plumie i maxilla
& in labiorū lenie cū ducit regioni
sic qdē aiā mirabiles exstāt hōes
qd' ueluti tgti & i mitas orgasc q
lenignas nō pacūt sic accedes in
sabustrium in tgtino Tato pliosiat
qzodā homī & ut ne lenigtate sic
pūt opere & finorū Et d correctōe
¶ Johannes i de organisatōe cordis
humani. In corpe quide humano dexte
sit maiora q sinistē cum rō & mā
dexte man major & q sinistē & dexte
oculus major q sinistē qz dexō man
magis exposit motui & laboi vt arte
pbis. Ste major & fluxo calori & sāgis
ad dexora q ad sinistra vt asserit
aristoteles. Sic ssl maiora sit dexte
pte hōis q sinistē asperitas minie
seu rigor. In Oppanis mir i Dno
naspera vita. Tuta quide ssl & lenigni
i spe q appetit minia exercere. Vn
Aurora st h d' ata. Digito tangendo
pulicē penis nō sentim. Digito
in mir in pondere farina tenigit michil
fiat. Sic sobrietas lenit in dn cum
in plat minia illat ab eis efficacia
sucūt a doctrina. Vn Hugo d' sto
victore. Deps magis sto ob minia le
nitatis sui fimoris & opis exercitū et
exposus reddit hōibus omnis. Philosophus
in tractatu d' natūe morbor. lenio
ri flatu dolore a tumore aliqtē
mitigam testatur galieno q dicit. mati
qdē onis in admittim stilē acq
vlnia qz curam cum rō & mā fiu
dimetia. Angelicus Ihan d' sotacis sca
bie vlnis limmetat speculū gladiū
atq; mite. Sic & nos teni lenigtē
amoris opis ira mitigam pūt &
offensa in hōibus omnis. Vn sydonius
in epistolari. Lenignus qdē fimo omnis
i offoris furore extinguit & sedet et
d' pacta. ¶ Plinius in specio nāli ex
herbarū radicūq; dulcē serpentes

suū sugit ḡaudēt q̃ benedīt. Sic be
nedīt sic dāpnat̃ nūlti ḡaudēt
homī ex lenīt̃ & lenīt̃ minā placēt
vñ hugo d' sto vict. Sepe etenū pi
ctiū vgit cū metis q̃ cor's minna
lenīt̃as ī platis Cetā v' sup̃ cap̃
d' mūd & xpo ¶ Loqol m pstia pale
monis. Dicūt quīdē lenīes & os lōgū
ho m ē nūlla mdicāt & dmostrat
Sic lenīt̃ & lenīt̃ erga opa homī
cuī pstō dūrāt benīcūtem seq.

Cap de castitate. ūgitas p̃
tās mūdicia mtōē ītēcā.

Onstātīnus ī lib' d' natis liquidēq
ebur quīdē omēs nāli actīnt
pm amp q̃ admō adamas fīrī Sic
ebore castī̃t̃ amp illud allicit felicī
sime deīcat vñ Ambr' d' virgī̃t̃
virginal quīdē castitas maīē vgīs
ppm sibi attrahit dei filiū d' supīns
¶ Theophilus m bū locō dūsap altū
rosa rori īrīcta in vase cōpto in
loco ḡlūdo p totū ānū florīda ḡstat
Sic & ī rore vgīalis castī̃t̃ rosa hē
vnebit ingrēd sine atq ppetue ve
nustat vñ sō gr̃ nominānt̃ quī
castā mētē ḡlois vivor ille florebit
ppetue ingrēs dei pretat ¶ Plinī
m spēcō nūli crystallo ḡse lac sibi
ḡlūdīnī ībibit nāli & mtīnt ad hēc
ēm nālde ēstallo lac ḡlūdīnī Sic
de ēstallo lac mittes quīdē angēt
vt rectat ḡnū. ī mētis. ¶ Si ēstal
lus lūpīd castitat lac ī ībibit ī hore
& adēḡnit suauīs atq dulcē spīritū
vñ Ambr' de vgī̃t̃ castitas q̃ vgī
mūdīcie amorē atq kal̃ī̃t̃ ī se mtt
dīnī̃t̃ exercēt ¶ Fortūnī m d' sepcōrū
bīnīs. Flos quīdē omīs nō aq̃ mīgrā
ī fōrti vmo cui nō ē. Nā nō aq̃
ī vmū flore penetrāt. Flos q̃ admō
lap aliqīē ḡuat & īmīgrāt & sīlī mō
pānī ḡlūdo velocī aqs ī mīgrāt pānō
sicō. Sic flos quīdē vgīs filius
nō aqs pūe cupīdīs ī vmo īmīgrāt
castitat ac mūdīcie vgīalis. vñ dūgī
m epla ad nepotianū d' vita clērīcōp
longe etenū ē d' ob volūm ḡlōī soli
ānt se mīsīdī mūdīcie vgīali ¶ Eūap
d' sīgill lapīd. Pūgnīq gēma vgīs
repta fūit facies effīgiesq ī ḡtōsū
& amabile efficit ḡoiem vbīq. Sic
& m q̃cūq ḡlōie effīgies adpūcēt ta
stī̃t̃ ḡlūt & acceptū in oculī reddit
felīcīssīe sīnīt̃. vñ dūgī in epla ad
nolustanū Pūgnīq nīēte & corpe
castitas effūsa fūit m eo sp nolūntas
dei in bū placēte pstō eīt ¶ Potest m
esse in pma practica. Cūcta quīdē
q̃ ad mortē vgīnū wlnā v' gīēis vīrī
mūbus sūt alligānda. Cui vō tāgē
de passione. Sic wlnā sīne passione
solā fōrīcēt & alligānt mīt & corpis
castī̃t̃ vñ Eusebī in hīstor. Nūlla
quīdē vīrīs magī applaudīt passīōī
dūrīce q̃ mtegītas castitas q̃ mētis
mīē ¶ Belīnī m lib' d' mūtēte ar
cū. In expēcēndis pstīgīis nēte ē vīr
gīnīē ōculōs bīnos absēntāī Cui vō
tāngē de vgīnitate. Sic & ī omī actu
qui ad salutē vgīnū ḡlōis vēdīt ī me
dīū felīp illa castitas vgīāl mūdīcie
& decōr. vñ Ambr' d' vgī̃t̃. Omīē q̃d
vōīne salutī ppetue ī illa bta efficit
mentis & corporis castīcīē. Sequī

Cap de cōfessione. pma cor
rectō lacīna amarīcīdo īstīā
ista reducīē ad cap d' īfēsī.

Gallienī in 5o medicīnalīū. Ad pūcta
occasū sūg' emanat de whīē occī
sī ḡlōis. Cui vō ē nā nī rest dūrādo
occīsī fortassīe rādīos vīsūales occīsī
ase īpsīt ḡlōī quos ādē dū pūe fūit
ex illū mt se īpm retīnīt & reflectīt
redīt auē sīc exēttīs rādīīs sēn dū
poribī exercētī q̃ latīnī effūnt cūnor
tōī sē lūcīdīē īgīt. Et nūc forsitā
grīēte sāgīne occīsī ḡlōis remānīt in
ōcībīē pūra īgladīo a' ī nēste q̃ ystō
sāgīs ob nālē ōformītē sāgūē sūē
ēīcīt & educīt sīlē n sīlī actīnī sibī.

Et demones fortassis huic efficiunt ordinat cecitatem ut in eis vt augmentum rapiat et in pecus sunt subito abscissa prima moriatur / quod admirans refert sanctus Thomas de aquino ex gentiles Et Democritus putat hoc fieri ut iustitia fidei magnitudo a errore Hic ad punctum confessionis qui vt petrus occidit in corde horis tot culpa a cor effluat / petrus. Vnde Augustinus in li. vi. de mu.

Vel plane innuendum / tibi quod non totum notestur / et planarie confessio. Johannes ysagoge in lib. de organizacione humani cordis / in auct. quidem mortuus a mortuis / os aperit / vsque frangit / et pectus magni qui solito elevatur. Prima vero distalinna respiracio ysophagi transgressus regioni. Secda vero est nam cum omnis meatus seu arterie oculantur regione tendunt et thunt / minuan confesti durum / et vsu / tum vero est nam obstinon sagnum quod cor minuat apertit / pectus alicuius subito intumescit. Hic in auct. mortuus a mortuis os latet ad confessionem sedulam facieda / octo frangit in latina spiritoie / cor quoque primi elevatur ad gratiam laudam maiestate altitudo / quod supra. Vnde Augustinus in epla ad nepotianum. Quisque at mortis vltio tpe confessionis fuit plurime / de profundis eruptat latime meos quoque pena petat sublimite celice. Vel plenus in pblenna. Hugo in animus in fugo atque plumia in tpe in medium et colore nebulestic cum vero est nam calidum dum humidum frum fuit in gelido et frigido quod ad nudum nebulestic / vt assit quem. Hic confessor illa dine patet et placet clemedie qui vt in frigore octoris fit et prime a in calore nolip tatis et gaupie. Vnde Hylarius st ait Coli ipse cum qui tota mente cordis et afflicit fuit dimis oclis in notestet. Phylarcus in titulo de crisi. Quinto dolor in languore fortior tato suntas pstancior comitat cum vero est nam dolore et labore forti multe mfirmitates exeriat macia. Vt ice ciat Aurelius li. vi. Quinto at morbo pessus fuit tato magis fuit. Galienus suntas pstancior in incebit. Hic quo in confessione dolor accidia maior fuit tato pfis sublis maior at suntas pstancior erit. Vnde Hugo de sto victore. Secundum magnitudinem dolor in confessione horie sul quidem cor donat et aut refrigerium et virtus consolamis ecce. Et de prima. Constantinus de natie liquorum. In vel tam sani quam laguidi amaris et abis potibus dissoluit / vt asserit Galienus. Hic in vel quoque gingiuali seu vinali / mutente horis animus se refricat potibus prime at penalibus vinum. Vnde Origenes de nutrice clarum. Quinto nisi quis virtus corpe tato magis octoie a prime que afficia amaritudine et dolore. Johannes ysagoge in regie sanitatis. Medicina nunquam non stu sumeda et ab principis est a sanie cum vero est. Nam medicina supra alaguidis laguore exeriat. a sanie aut supra suntate potare efficit et quinat. Vnde de Aurelius. Hic confessio secreta non stultis / ab ipse est a iustis horibus vinum. Vnde Eusebius in hunoe. Credendum quoque sunt confessione iustorum hominum magis et gaudie quam iuniti apud dni. Johannes in sue in p practica. Omne in quo mali humores latitat seu morbosi. et vel medicis atque laboribus variis non pmitato fuit estate succedere pictosis estuabit febribus. Cum vero est nam morbus qui in vel it corpus remanserit adiuvent estate calore pictosis estuabit vt asserit Constantinus. Hic in quinquiore latitat aliqui pinitat a malicie si in xli. p confessione non pgat tpe ipse febre estuabit in posterum pena atque mistie sempiterne. Vnde Richardus de sto victore. Omne sicque quod vel pinitentia in confessione non fuit igne rescenali atque pene supplicii eternali estuabit. Et in cap. de vel. Plenus in pblenna omne quod quo raro laborat in febribus cum tande in finitum cicius moriuntur. Omne qui sepe laboribus obruuntur

ystancias ipi sanitatem atq; vite longitudinem
vtinam. Cui ro d. Nam q raro infirmant multa nitere que materia morbi contingunt et languor. Vt refert Galienus.
Aegrita autem ad vnita materia it. Quoniam
cum tale adunatum accipiat atq; accidat
pax morte. Vt assit gstantius. Cum a
qui sepe infirmantur cor et corpus fere
eppurgantur. Morbi n. per anima purgantur
et nec. Sic q raro aegrotant languet
amaritudo tandem cum infirmat corpus
morte oppi obiunt eas penalitas. Cum
dum tassianus in collectione stoico patrum.
Qui in egrotationibus oppressi fuerint et prius
senserit morte atq; cum metus q corporis
sempiterne miseria et dolorem. Philosophia atq
de est. Cotabula quide laguentis cum
medico morbum ut fere quiet mitigat
prius q languentem in vita stabilitat et
efficit. Cui ro d. Nam aut plus in pleni
ds sup q quos a grans a tumes prudi
ymaginatio fuit hoc ut frequenter acci
dit et gingit q adhuc restat. Quemadmodum
d mulice qui lepram metuit ex valida
ymaginatione q fecit de lepsio. Et ut
refert Gilberius de sectis mulieris regina
grepit in epe coyro ethiopie q d pretu
tumes ethiopes et ex ho peperit hoiem
mozo et d forme. Et ut refert ypocras
lib. cutiumozo colibe in domo d pre
ta q in hitant pullos varij coloris ge
nerat et educat. Vt ait solus mesie
ho q practice Galline ille q eis gallinaret sedule ex eo fabrasiant se gal
los fore vnicos in pedibus facere qui galli
Et vt refert auicenna. Qui stades in alteri
casu ymaginatio fuit ipe eis cadit. Suffi
facere onsu d q sup q eius q ds stas
a tumes ymaginatio fuit ho ipsi sepe
ad hiatum accidit et gingit. Infinis at
ob gplacum medici fuerant sibi stat adhuc
et gingit sanitas. Sic cum egrotat suo mu
nig st salute sta gfabulatio tam mentis
q corporis vera morbum lenit vita eq
plongat hoibus omnib. Vn dugo in
epla ad nobistanum va sigde et exorde
sta gfessio sanitatis inst. Ipsmo seu laguido
et vita. Atq; les in regis principio Cum
vali sanitati gbuanda huano ore apto
sepium facit i morte. Cui ro d. Nam vapo
res qui apto foras pdeunt ore clauso
ad caput pectoris et i ipsum istant et allidunt
sicut vocatur gstantius. Sic sunt vali
qui ad salutem aere ore apto gfessione
sedule sepium facit hinc nite. Vn hugo
d sto vict. nil plane efficacius q ad
salutem hois q frequentior gfessione iure
facienda de peccatis. Anicena i 6 me
dicinalium. Omne vi atq; psti medici
wleto hunc pallidos atq; estes. Cui ro d.
Nam frequenti sto i sumozo a medio timetu
medico amorbitat exspiritalibus laguen
ti getpit q wlenus facies q pallescit.
Vt assit gstantius i ho q ad principium pecta
ex fortis ymaginatione ipsione sup
laguentis wleto paller i medici estis
q efficit vmuis. Vt assit Galienus
et ho quo ad alteq. Sic tacti gfessione
psti et vdendi omni pallidos et estes
se offunt pectori. Vn origenis i d ieiu
ceriis. Omni planctus se mestre faciat
tam mentis q corporis quotiq; gfessione re
cipiat pectoris. Solhanicus d regis sanitatis
Cuiq; quis in sopnis suffocatio q cordis
pacit ita q in leq nec inde pt. Et ex ita
tibus videt q quide exeo accidere dum
quis si dorsum dormiens sangue superfluo
oppressus fuit mox dum ligna mouit q
cum ligna cete fecit qualescit. Cui ro d.
Nam motis meatibus q ligne depedet
organa pterio respiratoris organa
laxant et respiratio facilior comitat.
Sic dum q mole pectoris vsq ad suffo
cationem cordis et aere oppressus fuit mox
dum ligna solutis in gfessione ab omni pul
su et molestia qualescit. Vn hugo
in sunoe de xol. Omni hinc multi mo
lestia pinere gfessio dum a nobis gfeta
fuit fluida ab omni corda allenant
onere omnis. Et d xopo. Olim i speclo
nali. Omne quide dormiens natu tue
nasti dum i portunc tunc sopium finiat

exercitii. Cum vero et ira per constantium tpe
dormiens horre melancolia diffusor et
et cola in corpib; omnib; Sic vnusquisq;
magis peccat vrastit homo dñi corrupto
in confessione fuit ob peccata. Sin corpo in quod
omne quidem nisi peccatrix dñi in confessione
sua tacta fuit ob peccata magis in ira et
obscensa si dapnanda fuit in tempestate
¶ Aforabimus in lib. de dira regionum
cum in definido et abysso mortis quia
vinis multa spuma surgit super mare
nacat nam gaccoib; mox a plus facundis
ydoneis efficit yper et fortuito commi
tat. Cum vero et ira nacta et gigacad
tempestacad expurgata in spume species
criquillu mox et cetu efficit ipm mad.
hic et cum de profundo cordis confessionis
fons rupto fuit ad portu salutis ysp
mox adito appebit. Sin ysid. in de sti
mo bono. Rupto in confessione in tid culpa
tacta aut adito mox patet ad pen se
licitat et bitat. Semperne. ¶ Alter sic
hymeth. Ut vero in die mortis cessat po
tor ut a tempestas in hiemis mare sundat
et vapor vapor quia inclusus fuit quia
tempestas et principium appellat. Cum vero
ira in considerata. Mortis die consat
ex vaporib; subito ira inclusus quia dñi
expire vero pnt ira gaudiu et allidunt
tempestas qui mare gigunt dñi vectus
mte age et lictora demet. Sic nequaq
cessabit tempestas dei offense qui pnt
misic nisi hiemis sundat fidelis cue
et confessione to forus culpa nra pdat
mediante. Sin sod in epla ad paula de
enstochium. Quinq in mundi hui erga
nos expulsit molestia dom fidel mt
se rupta ata p confessione sua exiat
omnipa. ¶ Solut in pblem; multi
dormiens surgentes i sopnis qui bigi
lent ambulat a sedie stalas aliq;
domos et descendunt si si ab aliq exci
tant confesti quidem cadunt. Cum vero ira
get et vanit. Sic nisi hoi; mte dor
mientes in peccatis abulat si dñi confessionis
expiratat amplius mox i desperacio lapsu
mortis cadit i abyssu. Sin dugi ad
voluptatem. Quisq quidem homines sup suo
in confessione correpta stele in desperacio
sepe vinit salutis pce recuperatae alta
pemtio ad amittetes beatitudie etne

Cap de celsitudie hoe mundi tumor elacio altitudo mundi gla. qua i reducit ad cap de celsitudie

Theophilus in bouloquio
dulcar arcan. Cum vas plenum omo
et alta sunt sen aeris suspendit ipm
aceti prim gnat. Cum vero et. Sta sumo
sus aer sen altu frigo et validu vt
refr. amoys liquores quidem in calde
acetestunt omnisi. vt asse gstatim
Sic dñi mes cum in celsitu nichil hnac
gte i ipa mox acbitas gignit amantes
sepiente. Sin Gaymo sr acto applo.
Celsi de siquidem hui sci tande amat nez
mst semperna supplicij et cruciati
Phus in pblemna. Ad alacore
locu cubitu fetores i ymis exstedib;
gigit et pucunt omnisi. Cum vero et
sta dñi aer vapore sicu et calidu sur
sum exhit qui admo in balneo fit ut
in mubib; vt asse quin. Sic ad cel
sore gdu hoie fetoris etni magis
sit gigni corrupcoie atq penalitat
etne. Galanutq i regi sanctis. Qui
de gressu aere ad altu aere vt quidem
morte effugiat omu mane corpsom
aliq in stabul hauriat atq fetoriem
Rany et Galyen. Cuctos egrotos qui
de parte vexant stercibus se applicare
suadebat. Cum vero et Rany na erga
nos cos aere a quo assuetq sunt dm
nati quale sit. Vt asse vt amoena
Sic omnis qui ad celsitu pueritq sunt
mundane gte ut si morte effugiat
penalitat pcue fetore se semp similes
pperet applicat. Sin salustian i tu
grino. Nate quidem et ut cito mundi
qs ascendit celsitu tato similis fendi
recognostat atq pram vilitate. Co
mede de impossibi act. Bentnu
flat sursu si n dorsu si ira linea alit.

cta terra. Cum vero et Nam cincta ventos quia coelestia surgit vapore pertinent vt aut apos. Cui autem spiritus vapor sup terram venit et obstruas sibi quatenus aer repulsus fiat accidit ut non in sursum non deorsum non nubes firi possit vt assit allec. Sic mens hoies non in sursum mundae celestium nec deorsum terrene cupiditatis si in vetus fuit lima ois inspe et vtut. Vn Aug. de fanstu. c. 20. n. tercie a sublimibus firi ventis actibus quantis inchat animus vnusq. Auctoys sic ij. mecte. in alte.

Virginitas puritas castitas religio cornicia iudicia.

Theophilus in breuilogo diuersarum arcum. Virginitas quidem et i spe carpane qs educando fundum dulcis respondabit. Cum vero et. Ita seno expectere aere tota pigrie evaporat sulphureus de metallicis corpibus vnusq. vt ceratat. Theofrastus. Sic et spe castitatis et mundiae omis ordines qs quidem sibi lees fundit aut dulcis respondabit tamen pietatis dnie. Vn Cypanus mr. d'monastica vita. Qui dni. n. castitatis qs pollet hom. ord. d'dulcis mitonabit ap. deum. Fontinus in descriptionibus binus. d'oleum ad os suum suspiciet neqd in age suffocat pt. Sic qui oleum castitatis mit os suum ponit ipi subit age etiue amaritudinis nugd d'nigri pnt in etiu. Vn dnis de vgitate omis n. qui amoris p. tenen castitatis eligit nugd spe prul dubio mortis amaritudinis d'gustabit. Egidius in lib. ministrilium amicene in h. vitacte ac bom. ti anni dnostinus si spedore gerat pstinud p. qd igne fuit calestis. Cum vero et. Ita ignis mixtum metallo vii anno stanum pdit. Vt assit belynus in li. d'n. lectede arcum vs. Sic et nos p hor pstoris vite in vino qd pcendum hoie si splendore i corrupti qs nuet vgnat mudicie dn igniparcs gen pisecte cupiditatis pnie. Vn Socrates in epla ad bran. d'igne pstine n. tuit vnusquisq. edit si dn spa mins carnis admit i corrupti cu gspu illicito dei et d'vgitate. Theofrastus i d'pre sensitatis pstrenuis nos in stalla seu bestiis seu anzo limpida magnitudo mos d'spet pstanci litatis. Cum vero et. De stercus medii qd admo. rest pstis de solau atq. limai corpe qquide in oriete et occidente magt sdico estuabit. Sic tu spirituenibus nos p tipidiae vgialis castitatis et mundiae mtis mos appebit poior sae pacie et sipture. Vn Hugo d'sco vict. Casto quidem metuti spiritus poior poliebinus mtis. Theophilus in breuilogo dnsup arcu. Qui nis n. cuit metallis corrupcon mfit sulphur arsio impossile ti et ut nocetur no anno. Cum vero et. Ita aurum et pstinum metallorum in orbis qs digerit vt veritat auctoma. Vt pote sol' effectus in tinu signum anzo pnzo si mille annos emaret sup tuenentu mullu ti pla ne ab occisione ignis recipet detrue ti. Vn Thalemus. Sic qnis d'cuctis mundanis statibus sp aliqs esto et in pnetat silphum. nugd ti ieiunu nocet potit anno castitatis. Vn Ambros. d'vgitate. Cuit quidem carnalibus actibus ieiuna le pste cit medium castitatis. a castitate aue cit alienum. Fontinus in de spectibus omnibus. Pnu quidem et amicty albi et candidi in lesione aerum testari. Ita et maiore amicis omne calui lesione pacuit. Sic pnu quidem est vesta castitatis et i nocenciae plee sp testatores amaligine spiritibus suscine. Vn Hugo de sco vict. Cum enim violet castu pnitu hoies tota mistit vsicia pnipie infinalis. Plinius in spectio nali. In ea pte tiis alte depicte et fulgide q austro vgit mdos neqd fuciat ipe aues. Cum vero et. Ita aurum mtri alba et splendida lice et vestio et p grie mitus calor educto aut pullozo et aurum tenerissio fit calide. Secundum tu et a calore et aues difficile ferunt. Sic ita

castitate q ad austr. v. cantat tendit
gstitaē animi mphalim nffatem appet

De caligine. tenebr. horror
cecitas vbrositas ignorantia

Plinius in specto nali. Cuncta quidē
venenosa animalia aerē petunt atq
obstina latibula cōna. Cui rō est
nā ex gssa tre exalacōe venenū sum
hauriunt venenosa animalia vnnisa dr
vertat gstantinus. Dir omne venenosū
pcto a stele in dapnacōe ff. aer petunt
et diligunt caligine mētis sue. Vn hugo
de sto vict. Cūto. n. quis mandūcatu
par stele tanto nūq delectat metalie
caligīe cecitate. Theophilus in bini
loquio dnisap artū. Cuiq in cubicto
obstrusis fenestis in surgit obstinitas
mīste q fosti cuolat vmise. Cui rō
est nā tēbra et frigida vt vertat dni
cōna. Ht. n. frigi cotidie mīstae
vt vertat gstantinus. Dir dn deo clau
sis ianuis hoīs caligo mētis ī sīcpit
vt pote sectum de cui dapnacōe hoīs
maligni quiete ebrii et vecordi
dn ysid. in d summo bono. ergo ne que
ī surgēte caligīe mgo tāq vicetes
abeūt suggestiones vsuriae q malig
ne. Constatinus d natis liquidorū
in eo quide loco v assidue sit tēbre
humor fetor. ff. sic frigida et vana
cui rō est nā ob defectū cōsitati
lius ī qlibz loco tra humet et
assit dulcedo. Subterdū aut humor
germino fetet vt vertat gstantinus
et ho qng ad p. et fr. aer et humidū
et pfectod grossi ff. friget vt assit
dulcedo et hō q ad p. et cl. Ex humido
aut et frigido et fetido vana mag
na et inūda gignit vt assit gstantinus
Dir ī eo hoīe vbi caligo et nictis
et tēbre humor et fetor et frigora
etne mīsie vane q suggestiones
vsuriaeq maligne. Vn ysid. ī de
summo bo. In caliginosa sūt mētes
hoīs pūto erit q cagitari potest
eterne mīsie et dolor. Constatinus
de liquidorū natis humi eterni tēne
bris nali. pengores cui rō est nā
dū tēbra fit nali. frigida poros
corpis gstrigit et oprt ne humidū q
est nā dulce potest evaporari q ad
modū cuī in capite qui p. ch. de
tēbris exeunt pngores solito appetūt
vt refē placeant libo vi. Dir et
nos nūc tenebras et caliginē due
pngores sunt qui ad felicitatē humi
vite vn hugo de sto vict. Cūto
eterni qs mētis sue cecitate caligīe q
oppsue fuit tanto mīgis brita felicior
felicitate q vbior appebit. Tollere
mesue ī p. pnica. Et cibo potūq q
in tenebris sumūt melancolie pnicit
nūtq dauq morbū cui rō est
nā ut ait Amicena cibū q nō soli
gustū sī et vsū in aspicendo detāt
sanior q de constat. Et aut cibū
qui in tēbris seu in mīsticis sūpto
fuit melancholia vsidia q nutrit
vt asserit Galienus. Dir cū cibo sed
eucharistie quē dn mētis caligīe
pmūt et sumūt morbū gnatur
aut etiam vn ouis d vicu cōtiano
cuiq sta eucharistia cordi et cali
gīe sumit morbū inde seu mors
pectū dolor gnat. Ergo dnus in
de sensu et sensato cuiq tēbrae
sanctasie pcedūt q nūq sīt
sopore sum obdormūt cui rō est
nā ymaginacōes ste de rebus cūctas
allegant cogitacōes sanctasticas
q nidebant tēpe vpm sopori vt
vertat Theofrastus. Dir et nos si
mētes pcedūt caligīe cecitate
et ignorancie sempīte obdormūt
pnūq sopore atq caligīe et errore
vn ambrosius ī cōmento. Omne que
qui mētes sue cecitate affatū fuit
sopno ipe et nali. horror caligīnis
q elucescit. Cui rō est nā humi humidū
et gnatū q le orit hoda alū q dicere
videt sic vertat gm. Dir sic ho
dū ob culpā q pnūcie sūt sue caligīe

sibi gplacens vane quid mundi pul
chrio intellexit Sic cassiodorus thysto
ypota Quanto enim qs immundior secle
fuit tanto obscuriori mte sue caligie
delitescebat Johannes vsagogie
in regie sanctat. Tenebs sepium
facit Cuius ro est nam dn p tenebras
visus claudit mox ois dyscursus
cogitacoiis pellit et fugat vt
assit gstantes. Sic caligo i mente
homis sopore causat mortis perpetue
et doloris. Sic hugo de sto victore.
Caligo siquidem pnt mispie cecitatis
et ignorancie sopore tanden mstis pena
litatis atque mispie sempiterne Con
stantinus de natura liquidorum Tenebs
quidem humore suo ne desiccet gsnat
corpa humida Cuius ro est nam tenebs
est humida et frigida et p quas gpuata
tam liquat et desiccata Sic vericat
gmen. Sic cecitas sive caligo
aie in suo gpuat secle ne qdiu
desiccet prima et dolore. Sic ambrosius
in lib. pfacionis Caligiosa vesta
obscuritas mtis sp dicit i malo
cor atque humanu obscuriat atque p
cipitat Ap. lcs in pblem. Quanto
profundior tenebs fuit tanto liquidior
ymago pisto cit. Nam et oculis medi
ro claude videm ne profundi co
gitacoiis Cuius ro est Cum ergo visus
q ministre debet visui obtenebricat
oculis interioribus deserunt vt vericat
theofrastus Sic quanto obscurior
caligo i mente homis tanto mox cit dili
gencior sollicitudo se humidie dmi
cijs et cura huius mundi Sic haymo
se dpoe Quanto etenim caligiosior
mens homis fuit tanto homo ipse plus
vanas dmicias huius mundi appet.
Philo in pblemata. Stultes in
lume nesciunt q nam in tenebris acci
dit in tenebris aut stanabus que
in lume sue clarius aspiciunt
et vident De hoc respice de lu
mine Sequit capitulum de carne.

De carne. Concupiscentia. voluptas luxuria cetus interiua

Plinius in specu naturali Arbor q
in ve ac estate foliorum fructum
q florum adducente autumpno gen
aresciit Cuius ro est nam tota virtute
et succo arboris ramus tussus et
folijs aresciit cicij arbor dicit vt
vericat plasticarum ho vi. Qui admo
nest et Gilbertus i de secte mulierum
de mulierculis q mox i iuuentute con
tempnit et puit pere mox desiccat
sic caro humana q nit ta venuste
viret et floret autumpno adducente
senescit et molestie i vere quidem
aresciit bono ope et virtute Sic
cassianus in collacone sancti prim flo
rida nite qdem caro homis exps et
homis delectat atque gre et salutis
cune Fortunam in desiderijs diuitij
cuique iure in debito floruerit anno
illo strages et pestilencia valida
comitat Cuius ro est nam vtus tis et
segrenis pericandis subtrahitur
q bis aut institutis iperit et cresc
plinius in spe naturali Sic dn caro
i libertate sua floruerit pestilen
cie paulatim dubio iuuebit Sic hugo
de sto vict. Cuique caro vuter aut
libertate sua diuitiis mortis pisto
cenia penalitas comitat sic de
voluptate. Theophilus i bibilioto
diuisarum arcum Cuique vuter sui tpe
arbor prosa fuit vmbra quidem in
posterum plena cit atque ad ho edificijs
destruendis no valebit Cuius ro est
Nam qui floret arboris magis
sue pingues et de venustate.
Galyenus de mirabilia aduenie
lapides quidem splendidi igne fluunt
cicij et de stis. Aurelius thalectus
de cuctibus in na diuisio coloris in
bello amicti vestibus sup alijs fugam
cicij capiunt et succubuit Cuius ro
est nam cetucicetes fuit ~~vestione~~ vestes
ione sua radiorum acaloribus maiori
et p quas accensi colore ret et sup.

Galienus refert de hijs quidem ideo pugnare
do ex alijs exordiri quidem pugnaceo
in omnes predictas pteriri transmutar
Sic dū quis anima abscidere vnacte
corpe vnibus quidem plenus est omne in
festacione et mifie si non edificijs quet
structedie bricudie sempiterne. Vn
salustius in tuchtimo Quiro etem in
carne quis dulcior fuit tanto omnibus
etne amaritudie plenior est felicit
a i etne nume appebit. Plinius in
specto nali Saluia dū floret si in
vase vino sbt tia quidem in superne
pteriri qui et tiam mortis quidem tra
mutar. Vn hugo de sto vict. Omne
quippe q in flore et virtute sue carnis
mortuus fuit superne superibus ipsa
libus appebit. Fontanus i de spectibus
vnius. Corpus mortuum magis fetet
sicuti quam hinc inolitum cum vino est
nā sanum calidum et pu calido aut
qpuresit vinum qqz Sic homo fetidior
e omni corpore amicitia quidem de
cori atqz delicijs sue. Vn haymo
sup dpoc. Floretis quidem carnis
delicijs nil debet aliud quam pericula
etne miserie atqz dolorum. Et cyprianus
in bruloquio dni sayr artem. Caro
volitat in vde gtrinum atqz mē
tia postea qui nesciet gtrinum flexi
bil a se corrigit i calet cinere et
store gtrinum. Sic homo carnis sue
dulcedie etnis pteriri simplicijs
in amaritudie aut sui gaudij assi
cit sempiterne. Vn in collacione sancti
prim carnis quidem dulcedine etnis
mitetur simplicium qz eig amaritudie
bricudie sbricem gaudium sempiterni
Plinius in specto nali Vn ei viridum
a rubeum cuta senescere fuit vetus
senescere sic appebit. Sic dū caro
rubuerit homo mox omne q i hac
vita et quis miser tuit meta appet
delicijs toleratur. Vn ysid. in de
summo bo. Cū enim caro delitiosa fuit
mox et q in se vile et detestabile appe
nibile appebit. Et cap. de etanne

De certamine belli pugna discordia discidium luctatione hs.

Philaretus de natis morbis ex in
posicione morbis elementis et etanne
more morbositates qz pueniunt vnius
testate galieno qui ait q ex qualitate
humoris et elementis humanis corporibus
morbi cātur et gtrinum vnius sic
ex sententia erga homes belli certamina
qz assidui morbi ca nātis qz corpe
pueniunt omnis. Vn augustinus de religi
one dana lib. bo. Expectamine numero
homi mali humani medibus pueri
vnius. Plinius in specto nali Mare
tranquillum tempestates suscitat tumen
tum cū vndis et gurgitibus ipsum mare
navigantibus tutum est. Cui ro est.
Mare mare tranquillum intus aere spi
ritum in bibit qui mundum vultus
tempestates suscitabit. Sed o eqqu
mare ipetuosum siquidem est nec mare
aere qui expellit vt assit ostaculum
Sic dū vnde humana cū carne et
quilla et quieta sunt tempestates sibi
mortis pene suscitabit. Nec aut
dū carne peratur tuta ad celi gau
dia navigabit. Vn sydonius i epla
Nisi dū nātis qz carnis sue blandi
tias etanne et ens est et oribus passi
da q aut qz carne luctata victoria
obtinuerit coro ei felicitas pene pto
erit. Philaretus de natis morbis
Nisi eū infelicitate nā cū morbo etanne
mox langueti i finitas i ambigua
timebit. Cui ro et Nā qeco q nātis
vtq cū morbo se exercet. Et vertat
galienus Nisi sic nātis etanne qz
morbū habuerit carnis pfto morte
etna sui tris obibit. Vn ysid. i de
summo bono Nisi cū nātis carnis
dectamine vicia amita est celestis
bitis etnali aliena. Egidius
in lo de nis dilinijs amicitie dei
nis cardinales pugnates sup mare
dilinium fūnō pnitere. Cui ro est
Nā dilinium attendit qeco qd nubes
aquosis vaporibus migrant venis

qd' nunc dissipauit. Et recitat quod
sic caro & spiritus mutuo dii luctant
et anima & spiritus si vicerit diuinum ipse
tunc impie non gregit. Vnde Augustinus
victoria vana est cum carne certamen
quod & dementes hoc cogit fuit omne
est molestus & doloris. Constantinus
de natis liquidorum. Tragica vecordia
cussa valide pressus suas cuncta
immundicias ingo expellit. Cum vero est
ita mox ut ad purgat fundum atque oc
fastidiositate quod adhesit ipsi fundo quod ad
modum ad imbase mota vasculum mox
expurgat. Et recitat Amicena sic
mes bell' grissa si non vita homini
semper stolo quod tota a se suum eicit
vmusu. Vnde gregorius in moralibus si
job agens quippe quod est carne dum
carnis sic corruptoris mortis perpetue
corpus erit. Plinius in specto nali
arboris venenis grisse validis plu
rimos peforunt dno illo fructus. Cum
vero tangit mus capulo d' vrnabus. Sic
& medes quane nisi et carne co
cusse etiamque fructu plene facunt
salutis atque gaudis sempiterne.
Vnde vsus in d' summo bono aures sicde
bellicosa et mors cor. sustepta est
sola celestis desidii & amoris.
Pugna animi regalium in aere nuditas
pestilencia adest signet tui indicat
regioni. Cum vero de nay ignis ele
mentalis nil pestilens fructus primum in
magnis estiat ambus. Et recitat
plus in vi° aiali de grigenibus
cadauibus sepdomate. Sic et bacto
atque bellis frequens in bore peste adest
indicat et in gemitu ac in diabilibus
cruciatus. Capitulum de cruce.

De cruce. hinc xpis pecu liu passio aduersitas.

Theophilus in biblioquio dnisar
aram. Cui virga a bacto vbera
aere mox habet in aere facionis sore
pitu & fragore. Sic & nos dii bacto
signo qui cruce vberam illas aereas
pretes dnomii maiore spis mox sic
pedicat ipsum strepitu. Vnde cassianus
in collacione sancto cruce quidem xpi
fientis signo tormentis demonibus sio
adicium tormentis & supplicio. Fomes
in d'spectibus eunuchus. Cuius duo lig
a' calami prististi sup qui potui fuit
mystice neque insident aliquo. Sic di
tinsipio ecis xpi fideli aice apponet
mystice neque insidet & insidiis sugge
stione vsuceque maligne. Vnde sod
de illustribus viris. Cruce mus xpi lo
mete signas callidites neque obuiet
vsuce qui pincipis phial. Egidius sup
moralia amicene ligum mitem sub
aquis iacere tade expressit tyre i lapide
trinuit. Sic cruce xpi dui i mente
manes hoc tade mobimperam vn
cruce fortitudo & valoris. Vnde ambros
ni examen est n co p' tis fortitudo
anticlaudibus ad se medibus vnus. Polite
mesue i p' petica venu seu bacto
q' rana venenosa nec & tuffigit
q' cruce d' a veneno pucinde nuciga.
Cum vero tangit nisi d' mortuis.
Sic lig' et d' quo vnus mfualie
nuciat sic nu morbus ta med q' cor
euanescit. Vnde fortunatus i omilia
cruce quidem d' p q' mors nuciat sic
nra cum ta med q' cor d' specie.
Theophrastus i d' pre senstrua bacto
mu aqu gfructu mundior effica. Sic
bacto dnice cis mu aqu quidem pui
tatis & gcupie fructu in di sua cum
efficacia & vtuce. Vnde Aug i epla
ad paula & eustochium. Cruc quidem
p' nitam sue vtuti dat efficacia mu
mde horibus actibus stelle mignatu.
Amicena i 6° medicaliu. Euidet
backu & palu q' dentibus acuerim
gspes quidem nat horret. Cum vero
tange capulo de vga. Sic cruc p'
dentibus allidit laudis & denotos
aice ededa d' spentibus callidites atque
vsuce maligne. Vnde quidem cruc
quidem xpi fide & orde nuci hoc
assigta simui & tormentis & mole
sta principis infernalis. Et cap.

De dilectione. desidiu accesio

Amor karitas cupiditas

Galienus in 6° medicalium Calor accidentalis qui forinsecus fit calorem naturalem in suo vigore suffocat et extinguit Cum igitur et naturalis calor exterior exterior extinguit et educit Ut asserit Avicenna Si calor extrinsecus poros aperit quibus aperitur naturale calidum exalabit Si calor accidentalis naturale desiccat humidum quod est naturalis calidi nutrimentum et vacuat et stangnat Sic fluor dilectionis forinsecus calore exterior suffocat amoris atque dilectionis tenere Unde Augustinus in libro confessionum Dilectio quidem carnalis omnes extinguit delectationes amoris atque dilectionis mentis Avicenna i 6° libro medicalium In febribus etenim quanto frigus validius fuerit tanto calor forior intrabit Cum igitur tangit cap° animam Sic in febribus quidem pueri ignorancie quanto frigus validius fuerit punitur et malicie tanto maior consequitur calor consistencie quemadmodum Unde fortunatus in omni° Quidem mundo dapnabilis mentis gaudio et tanto digne fuerunt dilectionis illicite et amoris

Theophilus in suo libro diversarum artium Aparius igitur frangit ferrum ab igne at valido potius consolidatur Sic mentis humana igne dissipat et frangit carnalis dilectionis et concupiscentie ignis autem valido solidatur amor atque caritas divina Unde Ambrosius de virginitate sunt integrate siquidem mentis pia corruptit dilectio restaurat autem vanitas et dulcedo Fontinus i de spiritibus omnis in vasis quidem argenteis et aureis difficile potest bullire ipsa aqua Cum igitur tanta et tantus de affectio sic et in mentibus humanis amor quem humanis felicitas filiorum neque enim diligit amor dilectio quem celestis Unde Augustinus epistola 9° paulin impossibile quidem est ut in mundanis mentibus dilectio et dulcore stat suavitas atque virtus Sic in plicius in libro quinto de siccatis aqua in fioribus aqua in floribus et nubium putrium se diffundit Cum igitur et natura aqua ei ipsum desiccate fiunt in vapores et consumuntur ex vaporibus autem aqua pluviales guttas nubium et assistunt Sic desiccatur in nobis aqua pure dilectionis et gaudii spiritus et aqua se putrium diffundunt amoris atque caritatis mentis Unde Alanus in de dulcedine aure Mop cum dum carnalis dilectio in nobis exstirpata fuerit vius amor propinquitatis exstinguitur Quemque in pulmonibus morbosis quidem et languidis et spiritus in infrigidari subito attestate Avicenna qui autem periclosius et minus post calestium infrigidari quam pri frigidis calefieri quam obtasis et no statim dormitella Cum igitur et natura ei frigus supine corpus calido poros apertos habet et intrato per gnem magis fit Ut asserit Galienus calor aut frigido adventus corpus dum spiritus interiorem nigredinem valebit Sic morbosis efficitur nimium quam gaudium spiritus propinquitate et fiore celestium non gelidari et frigidari obprimi Unde Augustinus et fausto periclosissima siquidem vehemenciam gaudii in agrotantibus spiritus expectatur vi laute fuit exercitati in plicati dum putrium de cap°

Dulcie. voluptas opulentia affluencia opes felicitas

Fontinus in descriptionibus omnis naturalis quidem dulcedine opes et dulcedo omnique quam facunt aut sit Cum signum et stam ut vestit archiera principes sicut dum caput seminos sunt lacticare aliquos inferunt magis atque Sic dulcedo et opes gaudium omnique magis pusillanimosi audace facunt ad petrum Unde Sydonius in epistolari felicitas pertulit ad nicia spe dulcedo opulentiaque nimiae

Theophilus in suo libro diversarum artium Medica et spatula pigne calidela accensa seu lignum lucet limpide et aut tota oleo a sepo imigue putrium extinguit et suffocat Sic modica pigne et dulcedo nimie mentis quidem humana in suo mentis lume minus aut suffocat et extinguit dulcedo humanis vite Unde Hymnus sancti apostoli Dulcedo

itaq; necesse no fuit ad dapnacoes aut
minis aut in ordinate ditis aut ex
cercant vinuse ¶ Plinius i 6o naturalium
Fuit autem certi homines ex natura pigriores
et astutiores et ferociores vinum bibentes aut
nil et pleniores Cum igitur de ista obpaucitate
sui moris hominum tantes superflue
vanamet indigeste et obrie pigriores
sint certis et vtris vsuia que
ministrare debent ad oculos ad ministerio
reflectit organum et admoneo eis oculis
claudit et infundit cogitanda et recreat
Theofrastus et hoc ad primum fetor
aut et vinces quibus cera pollent exp
hinc ortis hinc videlicet ex indigestio ad
vapores pie et hinc et hoc ad stomachum
Hic excecati omnes in mente ita ut fuit
certis diuicis pigriores et in gerendis
opibus atque ad hoc fetore et vinum ie
genalis simplicis in posterum fuit ple
niores Vnde Salustianus in tugurtino
Christo etenim qs tenebrosior mitior est
in alia tanto et ipse vbior in mundi
hinc felicitate opulencia infundior
aut mite mortis etenim simplicis et tor
menti ¶ Postremo in desperatibus omnis
ignis candela ad terram minus
inclinata primo se suffocat Hic miles
humana Dei ad terrenas diuicias m
minus inclinata fiat in omni modo ve
agrotis huic enanesat Vnde Hugo de
sto vict. Gens quippe humana tre
mis cupiditatibus dedita alnce et
felicitate et gre et natali aliena ¶ Sed
in hyse italibus instante vespe aues
quidem domestice ad alta domorum
primo se sustollunt Hic appinquante
vespe mortis mee seu obitus alta
diuicarum humanum magis animus magis
appetit vinum Vnde Eydonius i epistu
in quisq; ita horum mortis sue propias
felicitatis inerit auidius affliccia
et mundana secta de beata vigie Se
de dulcedine. suauitas dl
tacti iubilo gusto amor.
Philarcius de natis morborum
signa in suum puro colerico et infecta
humore etiam ad quod dulcissimum fuit amarum
quodamodo estimabit Cum igitur tangere
capito de iubilo Hic miles humanum mundi
infecta dulcedine Hecbric illa amara
quicit suauitas atque iocunditatis
Vnde Hanno in 8 dulcedine aue o dulce
dine quidem carnali et pisteneae dul
cor ille insipidum nobis reddit amoris
atque iocunditatis etenim ¶ Plinius i speculo
naturali ex radicum et rabies dulcedine
suum hpentes fugit hauritur et hoc
nim Hic ex dulcedine gustisten humi
sicut pecores et hinc sibi et haurite
supplicium vinulsit Vnde Haymo sic
apostolo Ob mundi humanam dulcedine
hen milti meritur etenim dolore seu
amaritudine ¶ Constatum de natura
liquidorum venenum quidem dum primatum
fiunt fraudulenter primo quidem gustum
humano dulcoresitur et tumo aut ve
hemetissime amaresitur Cum igitur tangere
inferne de peccato Hic delectatio prima quidem
mite horum humana dulcestit ignoranti
subito aut postmodum punit mistice oi
plena amaritudine et dolore Vnde Hay
mo sic apostolo Christo etenim nunc prime
vita dulcior tanto pena quidem indigna in
fiere acbior appebit ¶ Johannes
in vegie sumtatis post quam dulcedine
aliquo degustauimus in spiritus nobis effi
cere bitus potus Cum igitur tangere mistra
de fauo mellis Hic et nobis primum
suauitatis humane degustauimus dulce
dinis nil suauestit iocunditatis et celestis
refrigerii et dulcoris Vnde Hugo de sto vict.
primum quidem dulcedinis hominum quidem
dulcedo osequium et amaritudo etenim atque
supplicium et tormentum ¶ Dulcedia
in 6o medicalium ex mirra dulcedine
supta vinces et lubrica alnis infantum
gliant et nastunt Cum igitur de ista
dulcedo flegma igitur et respi
Johannes flegma aut vinces efficiat
et assis ostentat Hic ex humanitate
mundi hinc dulcedine vinces in quidam
pricunt corosionis atque mistice sen
pitice Vnde Haymo sic apostolo Dulcissimum

natq; qd' amplectit in hoc seculo i fina
lin corodet hunc atq; malig q spum
plenitudo ¶ Apocras in epyclinnis
ex dulcibus cibis & potibus in humanis
quidē corpibus morbus gnat varius
& diuersus Cum ro e nā dulcedo
supra modū & frequēs ostingit diuqq;
ad instar lapidis redit Vt asserit
galienus q ad mos pestilens i pectoribus
dū minuit dulcor sumit dulcedinē
quoq; indurata epar p exponacione
ad instar lapidis reptum Vt refert
plinius in secto nāli Hic i nudā
mista dulcedinē q cōrs q aut
morbi infinitates q pricipiunt omi
use. Dū augustinus ait ad romanos post
dulce. plerq; q pricipit felicitat & affluen
cie morbus defectuosus gsequit
eterne. Sequitur capm de deliciis

De deliciis. capm amenitas uenustas uoluptas uita

Theofrastus in de pre sensitiua diuer
ores videt q colores mt solitudines
ad ctū stantes noctes spargūt tenebras
regionis cui ro e ya in tenebis res
nūt & videt tenebis pfto efficiūt dni
siores Vt recitat aphrodisiet in de ethn
uinis phlos Hic videtur amenitates
& delicie in hoc secto hoc videtur i fine
tēbras regionibus incōm in futuro
dū Egesippus ait gloriā hō. pulchrō
quidē & delicie huius seculi cū oriū
oriū fuerit dant caligines pcedūt Fon
tinus in de speciōbus omniū Splendor
metallorū dū ignit primū cuanescit
d hō. v. capo de venustate Egidius
ait mundi alia amicitie. lapides q
splendidi in igne fluunt cicij ad instar
aque cetera d sic. Archita tharentinus
dnsi calois dnsi coloris in bello sue
amicti vestibus fugā cicij capunt cicij
q succubiūt Cum ro e nā cerueres
fuit reflexione radiorū sta a calo
ribus maioriq & p quos actus color

Defuncti purgatorii benignitas mna pietas.

Themistius in sūma ecclia nāliū
vocis cum mt gramitates audiūt
seu maiorū nos moy qdā vox que
ecclo dr audit Cum ro e nā mt
moy sta reflectit q quidē reflexio
vox alia acr comitat Vt asserit gmo.
Hic & nos dū noctes in ecclia mera
defunctorū destinamus supplicū moy
voces pnos ap dm audiūt gsilice
in fumū Dū Gran in apparatu sui
deficti quidē in ecclia ordinis cis
misse fidelū moy dū ipsi suū cūsiūt
supplicū p nos itonabūt fidei ap
dm & d nma ¶ Theophilus i bū
loquio dnsarū artū sagenis suis
vesicis vacuis sit agis astellis poni
no nig mit sit natāt q plurimū sit
agis Cum ro tangit de gra. Hic
multi defunctorū ab amicis suis tēptati
& proximis volent natāt ipsi agis
sic i manus misie & dolor Unde
gracian in apparatu sui Dolet cū
deus defictos amicorū suorū auxilio
ab oī suo liberari supplicis & tormento
¶ Algazel in tractatu de forma spali
ālium mssq in agis maiores sit q
fuit reputat Cum ro e nā densi
tas medij hoc efficit q ad mos
assit gmo. de sole & luna q in
oriente & occidente sub nitida va
pare mt poi com maior forme esti
mātur & gūticat Hic nūm de
motos aut aquis quidē i mso defic
torū penalitat & misie i dugustin
surgit felicit atq; remuneratis
ctne. Dū origs de vitu ecclia
dicit cū mt pietat mt defunctorū
desinam supplicū hō. ipsū nos mor
tuplū venient in fuerū & de vana
¶ Theophilus in bū loquio dnsarū
artū Cicij multi multos numos mo
nilia q argentea capanis fundedis
iecūt capane p modū & cymbola
dulcius resonabūt Cum ro tangit
inf de ordine. Hic dū fideles p
manus & pauper multos numos
defunctorū transmittūt ecclie tunc
cū ipsi igne transibūt sui supplicij
dulcie resonabūt p nos omni gdtori

Dū Johannes

Sic Johannes de illustribus viris. Nunquid de elemosina et quis pro defunctis manibus imponunt pauperi tanquam prudens qui pro eis dulcitur responsabit apud dominum. Alexandrinus metrizat. Rosa in bene quam dum sit fumus ardentis sulphuris detenta fuit mox allestit cum vero est. Nam sulphur dum sic pro igne evaporatum fuit ad hoc et ipsum rose. Sic dum mites devota defunctorum mitigandam applicat supplicio ipsa se in allestit suscitus mitore radiorum domina. Sic dum Hugo de sancto victore. Quid quid que qui limen ecclesie defunctis relevandis transmittunt luctus ipso felicitatis et cruce allatus exposcit. Plinius in speculo naturali cuius fit ignitum a lapis grandis aqua imbritur mox ho subiunxit qui ibemiri non potest sicut natat. Cum vero et ma calidi corporis in sui exercitorum molentur suasu velut aqua et insinsu pulsa sinu nichil ipsum corpus. Ad modum restat plus in publemidabus de omni lapide qui pretexit in aqua fuit ebida defundo sinsu mutit. Sic dum quod pretat grande a fidelibus alicui defunctorum transmissum fuit ipse ex aquis sue penalitatis exigendata bit. Sic dum ambrosius in lib. psalmorum dum eum quod defunctis transmissum fuit pretat et auxilij de amaritudine sui supplicij ad quietem transiolat omnis. Alexandrinus sup. metrizat mystice mit aqua subiunxit et dum ad cruces calidos poite fuit evolantes et gremio venuistis. Sic defunctorum aere aquis immisse sue penalitatis et misse dum ad cruces applicat mite ex passionis et latine ad gaudia revolabunt ptemq beatitudinis sempiterne. Sic dum Eusebius in fundo p amara cordis mi p ipsorum de fuit defunctorum ex passione extra missia transiolant omnium. Johannes in regime sanitatis cuius sal ignis in spegitur mox nap ignis illam capiti mit lesionem cum vero est. Nam minor fumus de igne pucmet cui sal mitit et sal humidas evaporacoes ignis exiat et desetat. Sic et nos dum sale spiritali admiteti purgatorio defunctorum immittimus illis ipsis mistur dmo exiato. Sic dum Hugo de sancto victore. Nulli nisi abigum qui pretat et cantat mite opa omnis defunctorum sedet supplicia et tormenta. Fontrinus in desp corbis omnis Pepula mlicos sericia expansu sup fumum ardent sulphur nitidio de albant. Cum vero tacta et sup. Sic et devote in ecclia fete devote se applicates defunctorum mi serijs celesti ipsi de albant radio et mitore. Sic dum Origenes de virtu ecclia aflicies iacq devote eo quod defunct transmittit solacium spale mro su mit splendore et radium. Algazel in tractatu de for spiritali cuius unum a specim a res splendida alicq vase aq pleno immigitur aq illa dum ad solem ponit acig desetat. Cum vero et. Nam ob splendore qui in fundo aq fuit solis radius se reflectit et calore p quem se in desiore facit sic melius patebit capitulo de radio. Sic dum publicatoris mitum aquis defunctorum immigit penalitatis ostat quod ipsorum supplicium acig liatur. Sic dum Beda in omil. oblata quidem deo devocionis lacrima defunctorum quem supplicia suffocamus. Et cetera omnia de Eucha.

Capitulum de Eucharistia

Plinius in speculo naturali Aves quicrudis vesticuntur carnibus illatenus bibit aquam. Cum vero est. Nam humidias crude carnis potus supplet defectum. Sic qui digne carne ista crudam sacre eucharistie sumunt mundo et temporis aqua bibent amaritudinis sempiterne. Sic dum Isidorus in lib. psalmorum. Omnis enim qui carne xi et sanguine bibit mundo et temporis mortis amaritudinis degustabit. Johannes in regime sanitatis. Sic cibus sumendus et omnis ut avis et pisces vlcior remanegat appetitus. Cum vero et. Nam appetitus cibus predes nil digerendis

formic in tra corp' indicat vt vocat
amœna. ¶ E appetitu subsequi nil sup
fluu superu demostrat vt vocat co
stantin. Sic cibus sumedus e sce eucha
vt angs sumat et p' ip' suptu fiunt
ab hoc appetitu sp' immedat et anhe
lacu cantat mtrie. Vnde Joh' in epla
ad nepotanu de vita clericor. nuq
cibus iste nobis sce eucharistie sumat
alqs mtrie medicu desiderio et amore
¶ Constantin' de natis liquidos qui na
tibus sinis sanguis calidu sorbet pfec
ipsu pnocat ipsi sanguis mox effluxu
cum vo e na sanguis sanguis elicit
qm ad mo' refert mestie in sua petita
de vena apta du sangis emanat no
potest limita sanguis sanguis sorbet
mox emittit. Sic die qui digna
mente sanguis sorbet sce eucharistie
fluxu et refluxu etiam facit suavis
atq dulcedo sempiterna. Vnde fortunatus
in hymn. Qui semel etiam in eo vita
sua carnis p et sanguis suipsum dig
nissimam qm eo deo et hominibus dulcedine
degustabit. ¶ Phylaretus de natis
morbos cum sopitu cibus immediate
sequitur febrem vt frequenter efficit
et inducit cum vo e na sopitu ipsu
digestionis finis pessimum quidem mu
mentum vt vocitat. Constantin' Sic
du sopitu accidit et cor hoc cibus
sequitur p sanguis et carnis febres mor
bos q efficiat etiam mestie et dolorem
Vnde Hugo de sto vict. ait que humana
p carne et sanguis in laude dei si cor
rupt mortem a' pfec etiam pclitat
et mestie ipsu erit. Xc in cap. de pas
sione. ¶ Phylus in o alim. Eo tpe
du infantibus dentes nasci incipiunt
magis plorant. Cum vo e na gingiu
et maxi dolor et p integrum cartilagine
pdire dentes. Sic et nos du dentes
p'dunt aie quibus abz e sumedus sce
eucharistie maxi mox efficium lacrima
dolore et pena. Vnde Augustin' de vera et
falsa eo quide tpe du ad corpus xpi
accedunt plus ff fletus et lacrimas
faciant. ¶ Ypocras in lib. epythimorum
ait quidem si suipto cibo frigidi
remanedat tpatum et sanum indicat
vnusq qz cum vo est tam du nata
sui qpos fuit totum et caliditu ad faci
ordi digestione cibi cotinuatibus
ad se trahit vt assit qtantus. Sic sup
ta sta eucharistia humana opa si aliqui
pne qupsteu. masit frigida humana
indicat corda in cuiet valencia atq
sana. Vnde Eusebius in hymne Time
eum subius adeunt cor et aie du cibo
suipto sce eucharistie et omni expugnant
carnis meridio et ardore. ¶ Ostanus
in regime sanitatis Augustus cibus sumat p'
ip' sumat abz motu mentis e corpis hu
mano. Sic ani cibu et p' cibu carnis
et sangis p motu quide mentis e boni
operis et virtutis. Vnde Augustin de vera
catiaq. Augustinum et p' ip' sumat
cibus sce eucharistie opa in nobis subsi
quatur et precedant virtuosa. ¶ Fonti
in destrocombus omnis ad principium
cibi alicuius suavis et dulcedo ora
labia qz humectant. Sic ad principia
p' sumede carnis et sangis ora hu
mectant grumus medoru hoc aqua
salina qz dine dulcedo et amoris.
Vnde Augustinus ad paula et eustochium.
Eucha quide sumede in tpe i dulcedo
eligitur et lacrimas mentes hominum emi
nse. ¶ Apostolus in regie principii ad alex
dit quide cibus cui aliqua salsedine
atq spicu accidunt est sumedus cum
vo tangit de prima. Sic et cibus sce
eucha. ip quide sumedus e cum mest
amaritudine et dolore. Vnde Eusebius
in hymne in dapnacoru ieiunii vigil
mentis et cor du abz sumunt p' car
nis et sanguis absq prima amaritudine
et dolore. ¶ Ancena in o medicaliu
originu e quide in valitudine et aliquid
morbi in corpore et capite latent
du quis suipto cibo mox fletum
in sopore cum vo tangit in cap. de
laude dina. Sic signum e valitudinis
et dapnacoru pcue du qs
mox suipto sce eucha cibo i laude
accidit mentis et cor. Vnde Gregorius
in pastoralibus. Nichil pictosius qm
p' suipta carne et sangis segnis appa
ret in bo ope et vtute. Xc de xpo

Amicitia in omnibus medicinalibus cibis quia per
pondus sumitur multum multum. Quia
ro est. Nam estus nec calorem nimis
a sua digestione impedit et restingit
Sic superius corpus propter cibum nimio alio et
propter nullum quod aere intendit. Sicut
eusebius in sunce. Cum sta cuba in
cultacione et in indivia sunt potus in
dapinacionem quia in salutem ordinatur
Nolhanimus in regule sanitatis. Dies quippe
qui sanus constitit in medicinis ad
purgacionem hora noctis et vehemencia sup-
ferit nullo febre que ad mortem se
trahat aliquali se estimabit. Cum
ro est. Nam in invinali tempore humores mor-
bosi liquefiunt et solvuntur omnes in
corporibus illud autem liquidum cum medicina
unitur facili ut totum resolvatur et re-
cedat quia admonet. Restat amicitia in
usu medicinalium. Sic omnis qui semper
in tota vita sua digne sanam cubitum
supperit nunquam in extremum ipse mortis
supplicium degustabit. Sicut eusebius
in homilia. Qui cum semper digne cibo potu
pro carnis et sanguis expers est in eternum
omnis molestie et doloris. Nolhanimus
mesue in sua practica. Superio autem
cibo magis sanitas vivescit. Minus autem
quam senectus. Cum ro est. Nam cibus ca-
lorem efficit. Calor autem attractum multum
pladrida et quieta reddit. Sic cibo
superio sed cubitum sanitas ubique viget
aut senescit quia morbus in balitudine
omnis. Sicut augustinus. Ad eos. Cum quia
sta cubitum summum integritas mentis
postmodum quinatur omnis quia morbus ta-
men quia corpus mitigatur. Ecquid

De errore capitulum.

Isidorus in historiis malibus cum
formica tecuisse erant in via
sua vestigia mox irrisus gustu suo quit
Sic sicut quis in via observant celestis
prius gustu mox redeat aut gustando
videt suam tecundi atque dulcedinis
supine. Sicut alanus in de dulcedine aut
observantur nos molestiis sentis gu-
stu digat medie dulcedinis et amoris
Plinius in specto naturalis. Sicut solitus
siquidem si in die erraverimus via nos
mox ostendit volucres omnique gar-
rites. Cum ro est. Nam ita fuit solitus
sit magis garrunt ipse aves. Sic refert
Plinius in vi alium. Sic erraverimus in via
celestium via nos ostendunt garrulique pedi
cancium cum evangelizantium quia vivere
non possumus in lo. illustribus omnis predicatorum
quidem doctrinis variis redire obviam
felicitatis beatitudinis quia certis. Plinius in spe
nali. Quos nunquam solitus. Unde gringerit
venatores nostris ipse mox prendit et am
plectunt arbores adque usque fuit regiones
Cum ro est. Nam gittando arbores in gron
quia pre gumi tetrigunt a lichen gumen
ad caude plagam ge gnuent sed austro
Sic quia in mundi quod erat grigit sol
tridie aut mox gnicidet in quia sit po-
sti regione. Sicut dugo in dialogo
preceptorum. Qui in via erant regni
petri sed apprehendent vivos in via
salutis postmodum redemit omnipotens. Ec-

De exemplo capitulum

Constantinus de natura liquidorum quat
aqua fuit retro a corrupta talis
et aer qui circumstat cito appebit. Cum ro
est. Nam vapores aquarum sunt corruptas
inibiter sibi ipse aer ut asserit. Amicitia
Sic qualiquis vice exemplo sunt homi
talis proprium et ille cui talis datur
indicium quia exemplis. Sicut ambrosius
in regist. Talis enim quis in bono fuit
ut in malo exemplabit talis et ipse sepe
modo quietanabit sibi rebunt omnipotens
Fontinus in despectombus omnipotens Sic ca
lore viri quidem cuspicium cella omnia
fore et unsa fuit estimamus cum
ro tangere de radio. Sic quia fuit
exemplum vice talis sepe in omnibus
vita nova appebit. Sicut cypanus nis
de monstris vita. Sepe enim spiritus ex
cus quia nos videmus bonum a mali
nos hoc quoniam iam in hoc omnipotens
re de vita. Alter est. Metheorum
aer supinum rubore gerit ex mission
in tendio dei videli incendium stry fuit
hic ymo. Cum ro pr. de celo. Sic sepe
postmodum vivorum vita cuiedat gratia
exemplo eius qui de se dicetur Guilem
quia ondit. Sicut Hugo de sancto vict. Sepe
nunquam exemplo subdici alicuius despecti

et quasi intra tota emendat et corrigit in
placis. Fontes in desipcoribus vnique
arboris multi in vno sunt iacentes
cumulo mutuo se diminuit et consumit
cum ro est. Nam ipsorum siccitas et cor-
rosina sic rest. pque de sale q in
se ipso diminuit et consumit dn in osta-
cue ad vnu cumulu congaudet. Sic in
se mutuis exemplis peccatores locos
se ipsos diminuet et consumit. qm ad
bona opa et virtutes bni Gregorius in pasto-
ralibus. Sicut quidem exemplo quidem
bono bonis malo q mali efficiuntur
minus. Plinius in spelo nali. Arbores
vrentes inuicem arbores magis vrent. Cum
ro et na vrentes arbores arbores arida
et calore refrigerat et obumbrat. Sic et
vrere sibi p exemplo loquere vrebit et ipsi
magis in omni gra et virtute. Sic

De elemosina et largitate

Constantinus de natis liquidorum omni
quidem qd ad austrum effluxerit in me-
dicinis faciendis plurimum locum tenet. Cum
ro est. Nam venus sol de gurgite sibi
applicato tota die sibam liquidi consu-
sit. Sic sola elemosina q ad austrum effluxe-
rit karitatis no ca vane gte sola locum
tenet in obtinendo primum beatitudinis sempiterne
Vnde ongt de vita eccliastica. Sola igitur
elia q metuentes caritatem p ista sunt felicis
beatitudinis q eterna gaudia obtinebit.
Nam sicut in p petita cum minime bitac
hum a manu detruncata fuit frigus
in latere illo pcue sustinebit. Cum ro
et na effluere p detruncatos nisi cum sanguine
coefluit et conspirat calidum eiusdem
lateris vnusqui dr retinet qstantum
Nam cruor fundamentum et tempus
natue piter et calor. Cum igit cruor
albatus fuit et ipse calor primum eua
nescit vt asserit galienus. Sic cum
mit manu poligendi eleosinas ab
lata fuit frigus in se finali eterne
penalitatis et infinie sustinebit. Vnde
ungt in li. qsum. Si aut i q caritas
exercita fuit erga proximum pcuum
pro pcatis i michi supplicum et

tum. Nolo autem in regie sanitatis
fontes qui large effluunt corruptum
illum in se fuit. Cum ro et corrupto
fontem sine aquam sum a fundo re-
mouet surgit fluur d fonte a q effluit
aq pe recedit superior. Sic omnis
qui caritatem et large eleosinam effluit
minime ipe ictum mortis corruptos
aliq sustinebit. Vnde sol d illustrib vnus
ois qui caritate ppi accedit erga
proximum minime recta ipe dampnabit
in eternum. Sic de vita. Sic d fortuna

Capitulum de fortuna. xo

Constantinus in desipcoribus omnis
tota cum cum acutes dn qe se
allidunt facit gladios atq cultros
q ad mo in limine hostis vel estuarii
facit quos dam mos atq in sedibus
et mollis. Sic vita fortune acutum
qe nos facit gladium dnc maledic
et bindec dn Haymo se apostolo. Quo
etenim fortuna maior fuit tanto ua
validior erga eum ghdicor. Sic i capitulo
de effluen. Pque in publicum
cum ditibus nos pcium celi eculant
hi e pnam se cadum cum ro
patebit mse de mde gte. Sic cum
ditibus nos pcium fortune pa no
celum quod sit felicis vide applaude
se casu patebit primum penalitatis eterne
cum vsid in de summo bono. Cum
minime in se mundana fortuna seu
effluen. tam mse q cor casu pate-
bit gmor et minus. Pque in
publicum nobis quidem eventibus genuo
effluit venus na ti eventibus aer venus
se estatem. Cum ro patebit insta
Sic cum ditibus nos ad yma mortis
pcue fortuna affluit tertior
quod dicit dn Ephisipus se p dnm lib.
Talis nam na necessitas quidem eunt
vt quo quis velocius in morte vehi-
tur erga eum fortu felicius augeat.
Sic de felicis. Pque in publicum
circulum pcium primum quidem i sup
motu recta d stribit lumina dn vo
casu d oriu tendit eculi mox de-

sibi cum ro tacta e sup. Sic mo
bilis fortuna adiciens hoies pua
quidam vtas destribit hinc vane
delitiosis et placij in fine aut
sui tedii destribit et mi supplicij et tor.

Sequitur cap de fine.

Theophilus in bui logo diuisarum ar
cum in extremitate quidem et fine
ligni quod exstillat liquor et quicquid
medicine ad mo intrinsecus humi
gue istius. Cum ro e na hinc dicit
p ad calor calido ignis i ligno dige
sti fuit ptus exstillabit. Sic salte
in fine vite hoies liquor i nobis di
stillet vel prime et dolor. Sin cassiaus
in lib collacon scop prm. Vt i hora
mortis salte p minima lacrima i nobis
appeat pnia et dignia. Comica
in d passionibus adie. Cu in primo
adeste finis sine et tumis i pectu
stor e ipe venti venti enim vel omis
finedere sunt magni. Sic ad ato vi
cinior in primo finis e et vita hoies
tato et ipe sp est ipetuosior i mundane
dn orig de hinc actibus quanto
minus ho morti vicinior fuit pfec
mundanis timoribus validis i solestit.
Plinius in pblem bus Cuta fines mundi
tonere videbis et occidente sol et luna
se nobis maiores fore possunt quam i
mudie. Cum ro e hsita sup. Sic cta
finis seli mundane felicit quidem ma
iores se omis offerunt pcatori dn
haymo sr apos ff. Cu sinidem
finis hoies maior sit sp effulsio
mundi lucis et tenebrosis cta vel in
cap de diuitiis. Theophilus in bui
lequio diuisarum arcum in fine et extremi
sua accepta laucta difficulter quis
leuad potest ac si in medio accepit
mox leuabit. Sic cta finis vite
sue difficulter quis leuabit hoiem
a stolo et in medio dnt felicitas
mundie et affluencie i sui sti
tollet facilius bitis sempitie.
Sin aug de fausto in fine igit
vite hoi difficulter erigit media
vita comite casu facilius euellat cta
cap de morte. Plinius in speculo naturali
cum finis solitis magis garrunt ipe
aues cum ro tacta e sup. Sic cta
finis vite sue vnusquisque homo
maiore sp facies sue vanitatis ipetu
atque leticiam et insultum. Ec cap.

De felicitate: bitudo fortu
affluencia: psperitas opulen.

Arnl in vo alium nt aqa pstes de
cocti dulcores efficunt. Amisi cum
ro e na decocto hanc re mollificata
indurat et hanc in colore transmutat
alium vt refert plinius de quibus dn
pstibus et tancrit. Sic et mores hinc
nt aqa decocte mundane felicitis et af
fluencie dulcores i ipeplando dno hinc
atque in omni efficunt bono ope et vente.
Sin in lib qui ex vrbe gtorp. Cor quod
hinc mundane felicitis dedicat incuset
e q ad salute spectat pcmq obstructu
cta vel in cap de affluencia. Plinius
in ybleum bus cum cta mare hinc tant nitet
euolationibus aquarum hinc mutatur tles
aut sole apertur tepeuari. Sic q hinc
cta mare mundae amaritudines soli sole
gaudet hinc felicitis et affluencie
tepari. Sin sydonius in epistolari. Sol illi
qui nil aliud melius quam hinc mundi
fore sentiunt sicta eis felicitis i sayna
tum sui apertur et mgnur. Plinius
in speculo naturali in sero si quidem et vesper
calido pstes mgis salunt nt aquas
cum ro e ra cum cta vesperam sbtilior
e omis aqa na i mane e cta in
meridie grossior vapor exspiratu
pstes aut plenarie d spiratu. Sic
in sero et in vesper mortis sue vnusquisque
hom magis felicit in sistit mundanor
dn cassiodorus in hysto tripartita. Quo
etiam mortis festinus sue vicinior fuit
tato ut dom quidem posset felicior
in omnibus apparebit. Ec cap.

De gustu dulcedo sagittas
amor extalis nihilus. ic

Auicenna in vo medicinalium hymnor
gustu corrupto cta qd dulce fuit

amaro aliqtr appebit. Cui ro. Nam
lignum malo atq; colico assuetum humore
amaro se estimat qd degustat. que
admo. Theophilus vocatur. Dr cupa
nam sunt cessat ad hunc mane auxeu
tunnis. Sic ob pcor culpam istam
gustus aie amara appebit suaui.
incundiras atq; dulcedinis supne dn
Alanus in de Dulcedine aie Dulcedo illa
in q dei q nil dulcius edit amara
peccatori aie atq; insipida degusta.
Johannes in regie sanctae Sopni.
quide dn venit insipidu gustu reddit
Cui ro. Nam sopni in ipe venit gu
statine mt sua laetitiae gcuna vmusa
vt asserit Amoena. Sic dn dormiens
ad meliora digestione organa tota
gustum reddit vnus vt veritas qstatur
Sic sopni cra. Ignorant humore in
sipidu nos reddit gustu dni sola
tij et dulcor dn Hugo de sto vict.
de caritate quide aie incunda et oit
dulcedo suaui. mrne. Constat
de natie liquidorum amaritudo et ab
bitas cibor potum certu et bonu
facunt ipm gustu Cui ro. Nam
amal dn no amor suauiorem mego
dulcescit vt asserit Amoena. Ite
qd aie fnd vsu humore liquie ex
timat et sic cicu indicat degustatio
ut veritas Amoena. Sic amaritudo
ostrois et prue ecu quide reddit gu
stu aie dnc atq; mestabil dulce
mro degustande. Plinius in spe nali
cibus quide oit qto magis deteriu
tanto magis gustui dulcora.
Cui ro. Nam in eo qd dn deteriu
terit mlt veniant qui gustent vt
veritas phylaretus. Sic cybus mistic
qto magis fit aie tanto magis gu
stui uro plenior erit solatio cum
dulcore. Dn Hugo in soliloquio
Quito eternum tu deus meus mecum
frequentior fnis humore tanto magis
infirmata ei iocundi. et dulce. suauiorem

De gaudio capitulum

Pontanus in desiderio cumbus Cum iste
Gramen onie mt aquas reddit
tumescit sic et tota vir tus ei humi
cor fit qd admo. ni matia arosti
alie ermin potionis Cui ro. Nam
omne qd aq mlta sibi ibibit magis
qd fuerit appebit sz et medulla inter
excecata humore si em hyeme ad
instar grmiu cor fit prim i calde
vt veritas qstatur. Sic ho aquis
mundani gaudii dedito sitis sitae
i tumescit actibus eiq; offerebit
et abiect eo virtus dn Raymo sc
apos. Ignorat siquide gaudiosa
mes humore cota se absorpta mundano
et illusa gaudio vanitat. Ite in
cap. de vani. Theophilus in bu
lcap dnisdz arcu Cymbalu ma
nibus gpsum mlt sonat Cui ro.
Nam qd tactu humano stugit no
hebet libam tollisione et aorem
qd obrem mox clangor obtusior
ringit Sic et humanus animus stoto
prim si stugi suis mtibus nullos
plane mundane vanitis sui gaudii
facit strepitus et insultus dn Hugo
qt fausta omnia qppe qd oscuncta
vana vana quide in se mundi gau
dia intus octo sposunt inuicem mundi
humi vanitatibus i delectit Ite i ca.
de letitia Fontanus in d spi cumbus
vmus. Lapis pietas hic ill cer
sulcat angus stimulo se mergat
Cui ro. Nam lapidi plano et
leni dn adunent aqua aliqtiter
resistit. de ho in cap. d tinitate.

Gracia. sitiantes amor spis sitis dulcedo dei.

Plinius in speculo nali Aues aquice
que i aque vendat se dulce in
aqua in plumia potiunt humectati
pene aie aliaq animi mox humec
scit Sic mentes humane mt aqs
voluptat assidue assistentes nullo
i tempu elanguestunt et de gaudio et
dulcedine Unde sdo sitis solem
mens siquide humana voluptatibus

de dra acti nigi suauitte. a gra est
ernali aliena. Johannicij i regi
sunt. Gamor plerq; e i cibo et
potu supra aqua pluuial. q; qlibz
pluuialis gstipat. cum aq; pluuial
ventre. vt d; quedor sit. z; metij. q;
cum; vo e. na in aq pluuiali tota
illa grossities a liquiditas ei ca ven
te solis in regione aeris penitus
e gsupta. vt recedat. dmcena. sic
ex sanctitate et nobilitate. mibi acci
dente aqua qlibet varia pluuial
vt assit gstantum. Sic a ifinitis
fructuosior nob gra spiralis q; cor
poralis. Vn fulgenaq; in q. mitolo
giarq libro. Dulcior nepe nob e
celesti gre gutta a stilla minima
q; to gsolaci vnitis gre q; liquane
cta vt in cap. de vpo. Plures i vi
alium aqua turbida equos forcios
reddit. q; clara cui vo mf. d; mole
stia. Sic tota mundane gre gsola.
forciores qd; equos a lestiales reddit
lorics in lor sicto q; clara illa et
limpida ce. gre dulcedo. Vn crisp
stom. i fmoe. d; peccatos atq; dam
natos lorics magis liquana a vana
d; lcat gra q; ce. gre dulcora om
nia. vt in cap. de dulce. dic. San
tus in d; psalmo. omnis vanus
liquescat aqua nos nigit. sicci
vo difficile q; ad nos refert
domine. Cum vo e na liquescatu
q; fmd gnus appebit. vt assit gnus.
Sic na de q; liquidu fmd aqs cci
mitigit. a ibibit. a p gne gliescit
vt assit gstantq; Sic nicis lu
mec lacrime pnie age nos ce.
i nigit gre. sicca aue a arida
mes lorics cors est. i ctinu ce.
gre a dulcor. Vn hylari. si solus
Vn solu q; fons lacrimarq; suffi
dent. celesti qnde gra irrigabit. et
Plinius in spe. nali. Amis qnde
q; diu in penis fmd lenior omno
q; si penis carcat appebit. Cum vo
e na plume aeree sit ne mitaq; aeri
mclusione q; admo. ipe vestes vt
rest. plmt in pleni. Relqui cum
tirit. vestitu q; torolit. mdo. Sic
nicis in penis gre lenior qnde e
ad ora sustipienda a agenda p oppi
nione q; celesti si carcat gra et amo
re. Vn hylari i eml. si ayathe
in gra qnde manes mes lorics
in agendis a suscipiend ipa lenior
e vnus. Plene in pleni. ors
lo qui din mortuus e gnior e
q; vinu. Cum vo e na q; dm qs
vinz igne a aere in se lit q; qnde
lenitat sit pnapu in motibus aut
remanz sola ira. nt rest amcena
Sic lo mortui in secle i omn qdem
gnior e vnite a oye q; in ce. vnit
gra a amce. Vn hugo d; sto vict.
in pcis qnde corpes gnis a desi
diosa e nicis lorie lenis aut stat
in gra in cuct q; ad salute fmt
facienda. Ve in tal d; dulce. dic
Plinius in spe. nali. Spens qdem
angp fonte tinctat a plumu sui
pnis enomit venenu. Cum vo pri
Sic angp quis i nigat se celesti
gre venenu mete e ut cgat pri
tat a malicie vnuse. Vn cassianus
i collacone stoz pri. a Ceo fonten
gustabit ce. gre n eiecta pnis de
mete a expulsa qlibz pranitate.
Ysidorus i hystoria. nalibz in co
stmedo mdi hyrcedo alat hymen
tat aqis a adlcat ipe pulnis Sic
mes liquana aqis se hymetet ce.
gre ut adlcat id q; fmt etine
felicis atq; beatis d; stmedo Vn
Crisp. i fmoe. ad eus qnde liquana
ce. stans in gra q; salute sit ta
nictis q; cors exigit possidet q;
vnuset. Fontinus in de spiceibz om
nisq; vna aq frigid gutta tota re
stingit bibliotecz fluent olei Cum vo e
ta aq nalis magis e frigida a liquida.

q' obrie aque frigide una gutta q'
ad mo' mf' d' una pebit. ¶ Constan
de natie liquor fasti plulea aliq'
lichre plena aliq' ymb' adueniat
pius fidat cu ro e na plibus
g'ori e q' ethit ab ghore mtisero
dii plunia adueniat foras mit
q' ad mo' cinnd' mr balne dum
vero apportatu fuerit plenu aq'
Hic mes ghiana lichre d'uotonis
ghida aliq' ymb' adueniat cetis
gra na issidat pma e dolore
dii dnq' in lib' d' fide ad petro
absq' na iq' pma ghore neq' na
iqtiabit ille ebnit dulcor celesti
gre e amor. ¶ Constan' i d' natie
liquor. Nisi claudat vas lichre
ytines evaporat e recedit p de
siccacion p'tim' nec liquor cinid ro
e na ac' ff' sibi ghindiare ex aqs
assint e ethit aliqlee ut asserit
gruc'. Hic n' claudat mes lichrem
in se ytines cetis gre liquor dulci
mox ebit pdit mundi ghi vani
ghylam i omk. nisi cit mes mra
claudat vanitat mgssu alienat
sbito tocq amor dilcio q' p' ke d' p'.
¶ Theophilus in bu logo di. ar.
Vas ligneu dii qfrugit ff. mette
mr aq' ponit p'tim' qsplidat cin'
ro e na vas vitre qfrugit e nulle
remanet aptue. Hic e mes ghia
actuite fracta iustie dii aqs cetis
iungit gre fracte ad sanant p'tim'
vmuse dii ghylus ff. joh. cor q'd
ghiam q' mr se ob culpe sciat
sola ppi mediate gra reyat. ¶ Co
statin' de natie liquoris omis
mortiu mectii p ghore iustiii et
ebdii efficit ipm fortie. d' q' ante
m cet' d' sepiciet. ¶ Plin' i specto
nali. Dam illota fonti i missa
frigi fonti aufert e algore cin'
ro e fons d' mambg splidores
colencias ex ethit vmusae dicere
otat dulcedina i epyrchemis q'd.
manu mate lote atq' frigid' fluuii
e evaporacion vsibile ex se mitit
Hic mes i munda fonti iecta cetis
gre algore ad sibi auffert refgatoris
atq' qsdlacionis cetie dii dulcor
i de vgitate. Maligna siquidem
e i munda aia nlla cetis ethit gra
placia ni qat vita. ¶ Alex. ff. 3. ly
metch. q' dnq' plunia adueniat aia
mea exit musca pungit rana cla
mat e anis alas volat. Hic anq'
nob gra adueniat dna ors gho
nee e ut vocat in actii boni opis
lingua clamat laudes dii nunc
qsta pungat ghore mes q' m alii
tii suolet sublimitat celsitudie
q' celestie. ¶ Ec. capi' de ghore

De honore. Sublimitas humilitas indigia celsitudo

Aristoles m pblem' Difficile q'd
lapie sursu iacit dolor q' lacer
i postea ex lapidii i sursu iactibus
coicit. Sic ro pebit mr d' volum'.
Hic difficiles e cu labore vario
in altii honor vni q'sq' uethit hom
ex quo idem ghore sepe morbii ta
cor q' ate ethit sempiternu dii
sydom' in epistii. Multa quide
labore altam mundani honor q' sce
dmt q' ad epn mctis mox morbo
vario ex tam. ¶ Fontin' i d' sp'b.
vmus mes ascensu facet Talis
monibo qu dorsu sunt aliqlee
mtuat. Hic mes hom ascensu
facet ad ghore ghi' sti qu i tue
ad yma etnii supplicij e cor mcti.
Dii salustius in ethugtino ascedu
in ghoribus mundanis i tuant p'tim'
ad yma etnie misie e dolorib.
¶ Galien' m ad dcario veti in mo
tibus altie herba colligim' q'ab
medicinis. Sic ro e na q'to tra
aliq' modu a collii altior fuerit
tato magis grossie qualacumb
qbq e qbe dcemctio recipiunt
cor in pcumb' q' carebiut. Vt assi

amœna. De hoc autem et capitulo de recognitionibus. Theophilus in breuilogio dicit. Nam manus sursum iaciendo et quando ambiendo diu emittit plumam sursum velut ut lenat. Quod non est nam quod minime leue fiat nec in longum iacet. Potest eo quod res leues pietate aeris non impellit. Et ad modum ex illis minimum vt lapis minimus iacit. Et lapis magnus aliquiter atque grauis vt refert thaletus. De hoc et de eodem Plinius in secundo naturali piscis mortui elisis ventribus sursum natant. De hoc et capitulo de voto. Fortunatus in de scriptis vmuis. Omnia siquidem corpora quae vnusquisque mortuus in alto quidem vsque velut. Quod non est. Nam cum vnusquisque homo mortuus diu tota seu melancolia quae in dorso viget elementis expulsis certis in corpore diuatur. Vt veritas amœna. Illuc autem vbi morbus pualuit corpus eius flectitur vt asserit Galienus de hoc in capitulo de lite. Theophilus in breuiloquio diuisarum arcum. In altum quidem suspensa cyclhara sonoritate debitam retinet et oscillat. De hoc in capitulo de ordine. Constantinus de naturis liquorum. Tunc enim vnum nobile et optimum si sonat saliatque effusum. De hoc capitulo de qualitate. Et capitulum.

Capitulum de humilitate.

Quinque de impressionibus aeris. Cum quaque vapor sursum ascendit vbique ascensus solet igne tonitru quoque mittit testante pho qui autem vapor sursum lato in aere tonitra moyat sublima quemque vmuisa. Et hoc quod vt vapores vel hoc ascendere mundani culmen ob quod et igne tuae mittere ut semnal medii et dolor. Dum haymo super apoc. Ho quidem horis mundani alacri fomentum sed facit enim supplicii et regnum aeternum regnare et mundi alacri. Plinius in secundo naturali in valle quidem sed et maior res nebula et pruina cum ro et sua vallosus aer grossus et vt refert simpliciter. Ex gesso aut aere gradant impressiones homin vt assit quien. Et in valle christi. Aer ius sed maior et certe gre nebula diuerse sed dulce prima quod refrigeratio atque ordinatio. Dum Cassiodorus super psalterium vallem siquidem christi. Hoc maior sed patet certe influxio gre et amor certa ca de nebula. Fortunatus in de scriptis omnibus. Ho de ortum cadere de alto aliquod ad terra venit suffocatur mox expirat. De hoc et ita de sublimi. Philaretus de natiuis morbis infirmis quidem dum illa vtute sanari potest mittendo et ad solum natium ni quod vix natus fiat. Quod non est nam aeri gradalis primordiale atque minata nuetnet exercitat sanitate. Vt veritas diuina vis medicalium. Et dum illa vtute a culpa cessat mites potest hoc remittendo et ad terram oquo stenda sue in quo natus fiat vulnerat. Dum so. in epla ad nepotianum asse quae hydra corrupta scele ad vlitate sua recognoscenda octo redeat mis sue. Plinius in secundo naturali plures nasci flores et lylia in vallibus quae in montibus crescit et sicut. De hoc et in capitulo de virtute. Et capitulum.

Capitulum de ira.

Philaretus de natis morbis. In ira obdormit quia facit morbosum in caput. Quod non est nam ira colericus humoris capiti emittit. Cum in septimo plere fuit euaporationes solito vsus capiendo vt veritas. Et statim. Et soporari et obdormiri nam hoc erga prius mere morbosum et lagunda efficit in eis. Dum fortunatus in omit. Et ad nonos conuo prius etem sum nam guard hoc tade in eo est ois in suo molestie et dolor. Johannes in regule sanitatis tibus iratis suptus prorodiis corpi

pstant quamo corrupti & ihabile
intrmetu. xl.mo capto de eukia. Ipse
in pblema. dr rupit aut ura
& actus venis ipni pisti. cum ro
& na ura & humiditas corrupti naporte
tota corpis organis imittit q
capitibus vmis pt recitat. Amicitia
sit ura atq; luxuria in hoc hoie corpi
vsti corrupit & annihilat mentis
sue. Dn sdm epla q. iohannam
fra nacq; & plus hoie omie i co
lumie obiuit. vnde. Amicitia i
medicinalibus in ura vsq; vlesset
vnde mendio ligua mgstit ob
loquio labiu in tmuestit sermone
tmundo & claro. xl.mo capitulo de iejunio.

De iejunio. abstinetia macia. xl. refrigeratio extenuatio

iejunii refrigat.

Aristoteles in pblem. Crassior & ma
ior & digestus iejunii hoie q cibati
cum ro & na cibo sumpto tota calor
de extenuata. ad digendu cibu tegit
mr corpis. calor igit mtq tactus
vna sedi tegit allicit q humore in
signu amicis qui no pt deponi dnq
iejunii & facilius abstinetur dn cibati
Sic maior atq; pstantior & spus
hois iejunii q gulosi. Dn vsdom in
de summo bono. Impidior mimo &
spiro iejunii hoie q cibati cibis va
riis & diuersis. Fontinus in despicibus
vmis. Est cum hoo iejunii q minor sic
q cibatus in pondere & statura. Equs
aut hoo cibatus & minor in segnitate
atq; corpe & acidia. Cum ro & na
calor nalis lentitate efficit i corpibus
vmis. Ut recitat gstanus q ad
modu ligni ad ignis mstur git
mox coprosior vt ignis. Sic hoo
iejunii a cibo gre gravior quidem
& iejunio stomacho nebula q mouet.

De karitate. anhelatio accessus amor dilectio feruor.

Theophilus in bnilogo diuisas arcu
pati quoluti & gstitq dn in
hoore q gravat vehuqnt. Sopho
cacus aut & apius petu cpstrat
cum ro est nam acr vna plica geo
petit q diuisas. Sic nec mr se
clausa hoore q gnat ingit karitate
& gre. Dauid aut quane exposita
effluencie in oi mox sua dstrata gra
& dnce. Dn Hugo d'ses dicit. Quidam
quide clausa mes hoie sp in se xpi
gnat dulce. Testabit cantat. nec
aut tremis porta a cai. xpi etna
liter alicua. Fontinus in d'sp cibus
vmis anhelitu quide mr contiguum
lume velcumq; quide accidum ipni
igne cum ro & na flama ignis
fortior lit mq agat materia pnta
carbone d' ligni sbm d' candelabri
lumis nutrie sustentati & ardoris
Sic & nos anhelanc d'uce aut
lumie q da i nos mundae felicis
& affluent. extinguim ignis d' ipsa
mam validi amoris & caritis. idem
Dn Alang in d'dulce aut. nec q
& hoies omes extingui ignis cupidi
altius amoris & cupie vt quis
accedi valeat dna karitis. Plinius
in spo nali. Calod aut solis sic
liquor aqis q sunt solus aut vnes
qui hoes sunt angustati. Cum ro
tangi in f. d' vitate. Sic & estu
mudi sic vana trat dilcio dulcis
at x' bta sp karitas & dulcedo
dn dnbiro i expamato. Tribulatio
siquide xpo in amoe suo pnio delu
dit hoies. sp aut x' dulcis accedit
in nobis karitas. Alleo sit iij meth.
Accensio flame que in altu surgit
dn venti flant vsus terra sepius
reflectit methlomus sucis & abb.
ardescit. Cum ro & na dn flama
ignis ascendet vento repente
ipni sbiectu ignis validus i fla
mat dn dnbiro in d' vsi. Va
siquide x' caritas i medio hom
ysecuae sp magis accend. atq; mo
lestia mundanor. Theophilus
i bnilo. dicit. Filii applicado sil
phurea cora atq; ignis i flamam
octo vmista. Cum ro & na illata res
ad pnia ignis octo sulphur cpar

destit et assit quia. Sic applicando
a nos ad estuante amaritudine igne
karitatis mutue dum sol de illustrabit vnus
penitentes quippe amaritudo in nobis
accendit lochidi karitate. Et cap

De labore.

Secundum
in 5° medicinalium lib° nil plane e labore pstantius q quam edendi exercet appetitus
cum ro tacta e sup. Sic nil e pstantius q labor no ocium hoies q magis accendat appetitum cibis desidi a amore dum. Sic ait sup ezechi. O felix nido labor aie qui solus plenus et vmax e vt felicissima karitas. Constitutum de natis liquidorum vnusquisque q fluxit sum factum rapti laborio si a tui impetu fluma a corruptione sui an aranie a vmbis penitus alienam cum ro e superuose corruptor fundi sursum iacuit vnusquisque sic cuncti hoies qui d fluxu vite sue cu labore deducit naris aliem vnie mortis ac simplicis pmanet sempiterno. Johannes in regie sanctis labor sanitatis ofuat hoies a ofuit matiam morbi calor a lagueo

Cap de lacrima. Flet singulis genitus ploratus.

Fletus non in d stiuentis vnusquisque pang
quidem dum manibus ipsius fuerit
ignore q in se habet ptinet epistolarie
et q in cebro accidit dum vetima dis
fundit frigore se forinsecus ipmere.
Sic dum mete humana manu dimetur
vetoris tangit in lacrima gtoris a pme
mox expillet dum hylant i omnis se
soli. Cuius nam dei pcurim mox
ab omni malo mentis a cordis expunum
Sic mt nos ob culpa humilis lacrima.
Plinius in pblicis. Lesentes a fu
mandre mox sudoris exprimi q i fu
a in eo late sup quo verubim no
sudam cum ro tange mf. Sic a
nos gesentes a fu stelis maiore
esudam lacrimis pme a dolor qm
cursitando actualiter in peccat.
Et cap de laude cultus obsequii

De laude cultus obsequii diuino

Plinius in pblicis plee voces simul ste
magis resonat q vox vna quadrum
in sero accidit a gregit. Sic plee vo
ces ste laudis dine longius q q laus
vna in auribus resonat q diuersis fon
tibus in dispcinis vnusquisque strepitus
assecu valides q strepitus a frangodes
aures pictosas dissipant atq mules
Sic laus dei pspcientes valide i ecclia
mentis pfec a cordis pictosa fugant
quide a dissipant vnusquisque. Plinius
in vi naliu canto galli fugat fan
tasmata vnusquisque cum ro tangit
infernorum dembo Sic laudes dine erga
hoies cunctos fugat a abigit pnci
pes infnales. Plinius i libro pblicis
voces quide humane melius audiunt
nocti tpe q diei cum ro e na mox
e vacua a lime a calore. In tacito at
audit longius vnusquisque. Et virtus visiua
q ministrat debet ad visu nocti tpe
reflectit ad audiu vt assit theofilus
Sic laudes a voces ecclie adeo q de
audiunt melius in nocte tribulacionis et
pme q in die felicitatis applicite q
mundane. Plinius in speculis nidi voces
q dam humanas a igne fere pcinc
sunt a alia vnusquisque Sic voces dine
laudis igne q charitat finde bestie
infnales timet a fugunt vnusquisque.
Johannes in regis sanctat. Cont
tussim mediciam i quoda pteri tatus
facie validus quemlibet omnis cum ro e
monet n tussis maticam medicinam
plagio ad gentem. Cap de sta ayaria

Cap de sancta maria.

Offudas itaq laudes humi excellen
tissime a glorose virgis y nas celestes
mdestigabiles regiones q ob ire ob
celi naturam varia celo ea fore dnoium
ipanda Eya t. o. q quam a quanta
a q infinita atq stupenda mirac
pdici erga salutem humani generis qui
a primu primi enarrat mobilis celestis
q gyrus a ambitu regionis sui
calcidi sit ethymeo plactis respon
quide celi atq orbium velud minus

puctq; tō exstat machina mundanorū
tui signi. Et nā ī restabilis manorū
sit aer et etsā q̄ ynne tre regio
nes et zone sic et clymata vnusq;
at asserit amicena Dic et ī gypasiae
tuctu q̄ maior est si celo et sollo velut
michelis et omne qd ī mundo estimari
potest vnusq; dū Orosius sic canticā
canticorū Mille quippe gēia vnusq;tes
q̄ si dent mille milia tue sac vt
michelis magtri gypata ¶ Simplicius
in lo comentor. Quātū si elevatū ipm
celū in tenlo orizontis videt tū atti
gere ipm tram Tui vō et nā tuor
tre ut vertat themisto a pōsp
mō vsu vt vertat theophrastus
Dic maria q̄tūcūq; sit elevata sic
oīnū celos et angelos celo tū sue
pre.tis attingit thoreb vnusq; dū
Eusebius in ps. Quinus cū maria
sup omne celos ascendit angelorū
ī fmitū nōb tū sp pne cohitans et
exstitit ¶ Alkabitius li. fonte vite
celū quidē sursū et hīc ipm igne
pellit aut deorsū ipm ymbre testa
te auroy. qui aut regio ignis ipa
et gallina orbis lunē ymbrū aut
tra Dic et tu thronus celesti gloriē
eya q̄ dulcē te amore sim sim
trahis aic ymbre rigans deorsū
dulcē.ne sempiterne. dū ambrosius
de vgi.te O q̄ dulcē et q̄ wonde
maria sursū velut thoreb et quā
suauē sua dulcē.ne tū smittit thoc
ta thuana q̄ angelicam tū ascendit
vōnī ¶ Sonetus in de sepulcrū bui
us Incedio gūdi sto vulestit
sup zemach nrīm perpendiculariter
ipm terū celū tuc vō et nā fu
mosa evaporatio aeris q̄ ad modū
vest gmo. de celo mane et vespe
rutilante Dic et ī cendio et ī estu
thut mundi tu d' supnus vules et
irradias dulcissima mīr opi dū
Anselmus in ps. hoc sinposse est
et gra tuos est molestia aliqua
in hoc seclo q̄ nō transtuleris

tu nobilis dei virgo ¶ Ptholomeus
in lib. v. ecclie Celum quidē nō
recipit ī passiones alienas tuc vō
et nā nr aut auroris Celū et alienus
finis nālis in tū smibil a mundanis
Dic et tu q̄ ceteris es venustat amic
micis in exstremis nō assices aliis
a laude tua mīc pegnas dū alauda
de dulcē.ne aic Alienā a se mete
thoreb nōq; illa dulcis mīr veti
pict saluatoris ¶ Amphitrites in
thuriuis philosop Celū corpus et co
lonis cuilibz cōis tescante formo
qui aut aerez cum celū flāmenum
et aut vulcān fi regio mēd media
mundanorū Dic et tu adunch es oīs
ī mundicie corpus et libā macta vni
usa dū Cristo.ī ps. O te cādore
ōis clarit.e in di. oēlis nūq; ali
quas attingis sordē a' macta cor
poralis corpalis ¶ Phylanetus ī de
matis morbor Celū ab nubū im
bibū et adductū estū gst thus q̄
in exhaustis thuribus infuriat
tuc vō et nā sm Galienū thuribū
vtriale nubū estū refrigat se
brū et solvit matiam thuribē
et morbos Dic mīr salutis et gre
nubibz obducta de nocōis aic
estū nōb gst valitū.ne sup ne.
dū Origs in vitu ecclia Omnis
in nōb languore tā mētis q̄
cōis ipa dulcis mīr pstendit
et exprimat saluator ¶ Polartho
ī phedone tradit pla q̄ celū
celo allisū et gtur sū mutū celorū
sonū vsq; dulcissimū reddit teste
alkabaco qui aut armonia q̄d
cedi nō audimus eo q̄ assueti sum
sic molendinarius nō adtitit sue
pitū molendini Dic et nōb assuit
sci vi qd et mētis mīr dū dulcē
voce det asspiri dīno p salute
genis thuani dū Orosius sic illud
cantica canticorū Sonet vox tua ec
o q̄m dulcis vox ma.e in auribz
saluatoris dū p salute tonat

De firmamento.

Pectatoris ge. Ipsius in scia p spectrua firmamentu quod volocitas sui motus ex dependente in me aer a casu retinet et gfinat teste alleg. qui aut nat ex aquis et aer et firmamenti virtute et ordine sustentante. Sic firmamentu et sumitas celis solij velocite quod cui auxilij a casu sustentas huius mundi. Vn dilamasq in gloe dudu inuice tam celi q terre ruisset machina si no sustentasses o tu mitis dulcissima qz mar. Alkabitius in theorica planetarum circuli planete motu esse ipsum q sui stacione vsus firmamenti gr sperum vz vltima seu octauia. Cui ro e. Nam ut refert plinius nisi motus planetarum firmati q resistet totu vniuersu rite coartaret. Sic i mana mentes angelorum et homiu desiderium qz sui tendat et moueant vniuersu. Vn Eusebius in gloe a sale dicto animus humanus qui no toto in p mite fuit profundatus. Cetobius i de gyro orbis infimato stelle fixe et stabiles i certu manet in certis aue celi homine reputu teste alleg. qui aut mouetur motu erratico planete et orbes planetarum in fimato aue sydera sit fixa sic ite fimato celi cardines fixi et nos ite stabiles manebimus i certu. Vn Tmidalus in libro visionum. Pte nos patere celi hostiu in tua gf mati salute fixi et stabiles manebimus i certu nec du aut sic laus tua attingit omnipotentia et sublimatorum mi et tot ligue q sidera fimati no possent enarare tuas laudes.

De speculo

Simplicius in libro quietatorum speculum du fuod sol exponen fuit applicata stupa seu macia ignitibile mox accedit cui ro e. Na ut aut aeris limpido refracto lume expandestur validius eis calor. Sic tu candor lux bari. p virgo tu qde pnos exponta filio caritate cui accendis vbique toti mundo. Vn alanus de dulce. aie Eva lux q omne lumine opimus du di tu pnos parce celis igne nos misere exercitus caritatis. Algazel in tractatu de forma spuali speculum fonti i misu a solis radiu qda stella appete mo aspectui reputat cui ro e. Refrecte aqua atq reflexio radiorum ut refert auicen de vis. gladio et estallo sic tu mitor dme relucetie fonti quide fidelis tu i misa aie stellarum qz effigie desiderabis supne. Vn Hugo de sco victore tuq celi ille fulgoriti i ictus fuit toti mox felicis i tue iocunditas appebit. Theophilus in bni logo duisarum artiu. Si pyramis aut plubiu no retrostaret speculo ullatenus licet cui ro e. Na aqa crystalis triplicata dyaphano ipsere. et bilem reddit visu. Vt assit gmor sic et precii petoruce no forent lapides si dulcis illa mir xpi ullatenus reflexisset. Vn Alanus de dulce aie Credo et scio o felix dna qd vnus et medius a qua recedet lacrimeria q tu mir lume es effta p salute hoie. Architectonius de cuctibus in na speculum speculabile ftu et positu ad visu basilisci ipsum ipsesta primit et occidit cui ro e. Na veneno q speculum recipit lacrimam tuit et retudit. Vt refert Galynus de vsu gr q exponto a speculadmat. Sic et tu o lume in lume deo et angelis denocte qude patria hoie omnes repellis vsucia principis infidelis. Vn Anselmus in gnoe tu auxi xpi mir mre tuis stirpis. gr d'uocatus omnes ei in nos reputis pmtate. Gilbertus in lib de sect miliorum. Alia in fima spe speculum qd inspicit visibus suis ipsum frangit cui ro e. Na qda infectiua exalatio.

visu fomentici epmestrui pueriens
corrupcione flagrans qz immidi q ad
modum refr gstantis d medico cui
vultus infirmor tuitu expallescit
Ergo tu miter fragilis quidne ipm
sibi frangit et adapit mirq felicis
sunt dicit Vn alan in d dulce
ace Eva q dulcis te adapis fra
gilibus tu mellens dulcor rpd tu
iqm q et illi nrd molestre d finistri
et qd p specim te collando tu ce
ritas dei q perpua tu angelica nā
sit ea esset specta tue illatum re
lucescit sit digna. post q ergo
ineffabile et gloriosam vgnis cop
anum celo fma et specio. nunc vo
mur dm affitanda e lilio eo q pa
nos a morte perpetua et ipnisa seu
sunt sanant. Cap. De lylio

Olsances mesure in p petica ad
ugne vsta lylium maple sanat
tum ro e nā fm Bartholomeum in
sua petica Succus lylij matutinus
et apostemata vsterarp et tumorp
Ergo corda quidna ignis cupiditat
sanciata sola sanas tu mitis dul
cissima qz. Vn alan in d dulce
ace omes dulcedines tā mel q cor
hoc dulcis sinat et repat mir dm
salvator Constatinus d natis li
quidorp. lylium quidem salsedine aust
tibo tum ro e nā lylium cuctorp
humidorp acthic acdum et i spmna
sursi mutie vt recitat Theophilus
de vino acido et dulcorando. Ergo et
tu celi lylium omn dm tota anob
ausis amaritudine qui mundi.
Vn Crisp in Hoc Orme qd i hoc
stilo cogitari potest amaitudi i dul
cor vtre tu nobil virgo Plinius
in spec nāli lylium qda sedat nā
tum ro e dulce qdo lilij cpalacē
q dm p respiracoz ibibit est mox
et calor suffocat vt refert Galyenus
de lylij odore qui estu trahit et
calorem Ergo et tu mir d et hoc
ma ergā nos sedas omes salvatorp
nos. Vn Hildal i li de spsum
visionum. Inbracti qz nos gladium
ire dm tu mir sedas omn gdiorp
et regalias ipm petori Dolinus
in lib de rep Ita lylium clausum
ro dm aperit in manu vgis tra
aperit teste placidario qui aut
tactu vginalis flores vlnibus
allicandis qgtit amphore olore
dulci margarita fulgor candidi
quidem facit et aurp vtuosi facit
reddit Ergo et tu amicitias vem
stat pectue tu ob culpā fidei
clause aut vgialis apinis secundi
mundicia et mitor. Vn Ambrosius
de vgitate. Vn gineis siquidem
medibus tu te tota cil explicas
delicosissima dei virtute. Ergo n
p lylium digne laudat potes o
mir dm et tot ligues q sol sit
achomm et qd lylia campi. Ec

Constatinus De balsamo

De natis liquidorp. Digitus
tractus balsamo a flamma ardē
tiam plane recipit candele le
stione. Tum ro e nā fm Galyenum
omnium vtuosi sit balsamum igni
mehlomm nāli e i minimum qz
nam et cuctorp lichi pigmum solu
balsamum dm aq infundi fundi
petit. Amicenna qz tractat d rym
ata d vapellacoe deplacē mor
tali i croico et venen q tu sit pig
ma ignis tui sit qd amo cyrit
tina Ergo o mir nec q et poti bice
tricta fuit mup ictum ignis rele
nalis medisi estuabit Vn Crisp
in Hoc Tibi tractus tu q fundab
ysse et origo cely flume mup
rpe ignis illum qm vidi mortis
senacti ictum Hermes de se
mit arcud. Aux attenuated in
lamiad liquitur in bay balsamo
absqz ignis n mip refert n lechin
et ad sensum tunc q absqz omn

ignis in incurio liquefiunt cuncta me-
tallica corpa absq; f̄ Sic i te
qui liqr es di cori dulcē.ne o qm
dulcē eliquescit nices tibi sedula
& fidelis Vn Orosius sr cantica
canticorū id. dna mea liquefacta e. Sic
in te dei vigilie q̄ pmestiabili
tue dulcē.ni angelorū me videbā
tpundus inc esse. Constantinus
de natis liquidorū. ullus liquor
hic penetrat ptr balsamū qd
solū Cui vō e nā f̄ Galyenus
balsamū tristitiā sui e p corpa
solida & opacta q̄ ad mō.ri rest
Belinus de aquis crosimus alchemie
q̄ f̄ū penetrat & nō lignū Sic
nullus scorū a deo abyssū dicit p
tristis ptr hanc q̄ dm sic ptrisi
nit qd ipa ipm vacat in canaunis
Vn Hylarius sr matth. nulla vmq;
tibi cū deo vicinior familiaris
hoīs q̄ cuiq; tū dnis q̄ pisciu
tabilia felicissime dicitur. Plinius
in spēo nali balsamū sola guttis
cōsuat cor humana apiri efficac
cōne f̄ nō ystima a' tanū cor.
Sic mā solos qhuat hoīes apiri
refactos f̄ nō hoīes bestiales
Vn Eusebius in f̄ōe Maria se
vtribus solis mgit brutales aut
& petulacias sp fugit Sic nec
balsamo te digne offerim suavior
tu q̄ es. o dulcis dna q̄ si i antiq
stella celi balsamo & lacte & melle
dulcē.ne effluent vmisa. Ecqui.

Qōnē de ipsi

De tonitrio

Sionib; aeris Extincto fulmine
tonitrua ptinū comitat qd qde
vni e quo ad nos q̄ eo qd sedū
simplicio vrsus nobilior sit an
dicti. tū f̄ Plinius tonitrus pius
e q̄ fulmē. Sic ipo p mortem
extincto hoīe mox suo se maria
ingerit grū & vtile. Vn Tundalus
in li. visionū nulli vmq; cōpatur
tuce dulcedīs marie de e pra
grū atq; vir tus Plinius i specio

nali mor quide dū in vd sic tonitrū
vtile sumit lēbe & lapides regio
nū gnestibile & sanū efficit ipm
portū Cui vō e nā tonitrū densi
tate ferit aeis ut dorsū vgat vtq
influeū q̄ celest. q̄ ad mō.ri refert
gmen.ri d' quassatūbus ignisibus
q̄ ventorū Sic & tu o tonitrus
celi dū fideli adiuāis aie vtile
sint ptinū rotundi.ris atq; dulcē.ne
sempiterne. Vn Alanus in d' dulcē.
aie Iucundate dulce mite dm plen
sunt mox celi & terra i messi gaudij
& dulcoris Solinus d' natis rerū.
Tonitrus magis fecundat ortos
q̄ vos seu pluvia q̄listūq; Cui
vō e nā tonitrū ignicies terā ipam
porosam efficit ut vtile & vere
ibile quide possit ut assit Eguidius
de planetis Sic & nos magis fecundat
vtus maie q̄ omnis q̄ estimari potest
cōplacō corpal. Vn Eusebius i f̄ōe
Fructuosior e nobis nepe marie
cōplacō q̄ oīs q̄ cogitari potest ipsa
lacō corpal in hoc mundo Philo
vetus de natis morbos qd i pmis
dū tonitrū fit in via aliqli spe
inclinant dorsū ano illo & latera
nō dolebit Cui vō e nā f̄ ipsi
hūoīd ypodydiaq & melancolia
pcū dorsalū tonitrū dissolvit
ut rest Galyenus q̄ morbi mela
colici validi ei oribus tonitrus pe
sunt. Sic ōs qui dū marie se
tinitate fit humili se q̄ ei corde
inclinant pstō ipe mīgis i ctinū
mortis supplicū degustabit Vn
Haymo sr act apostolorū Oīs q̄cuq;
humile mgit se laudibus marie
cops in ctinū erit supplicij & dolor
nec tū p tonitrū o mi- laus tua
attigi potest nā celi & celi ac oē
qd' in eis gtenū fuit vix laudis tue
stillā minimā mitonab.

De gladio.

Theophilus in binologio suis par
artū Extracto gladio vesperiices

sed calpinus et necessarius cum vo e nam
modicum splendorem in tenebris obin-
bescillis sui visus aures cruciantes ap
petunt et ad modum refert plinius de prisca
qui lumen ter redire non vitam adhuc
aggrauat. Dic pte qui mortis es occi
sio gladius et extinguit ifinal resplendum
et occidit vicium cum tundat in illo diui
onum. Pte o mi quia sunt de monum
penalitates malignitates et in nobis vsuras
occidimus omnis sac. Fontem in desiderio
vnius. Fulmen ligatur gladius in
vagina quare vo mihi me cum vo esse
na fm gnita. rubei fulmen e no
mollia ferre cor fit opacta sit ut
refert plinius ex silphium et incario
gignit quide tacta fulmine va
lidissime iflamat. Dic religionis
tu vagina tu splendor tibi nis m-
limis infinita qda dulcedine et dialiter
eligistis cum oros sup cantica canticorum
castis quide et religiosis mentibus o qm
dulcestis tu dei gra et virtus. Plinius
in spelo nali ad humanum angelicum
gladius primo allestit et hinestit cum
vo e na humor et calor expurgati
acit frigide gladij eligstit et admo
refert dum cena qd tricta frigida
cor in calore sudat. Dic et tu dulcis
mi gre ad angelicum dnote aure iste
tabili eligstis solacis et dulcore
dei. Alan in de dulcedine aure angelan
tibus ad te mentibus tue pax ifinite sua
intat dulcedine et ifluxus nec eum
sufficit te p gladium laudare o magis
seculi et si cricte create essent gladij
ut laudes tuas expse darent retribus

De paradyso.

Plinius i spelo nali tante fore altitudinis asse
runt padysum cor lem qd die et nocte
suffiniter lit lucis radium solorem
cum vo e na circo varij lumis adhen
tem regione lucis illic vlerat et
admo refert Albertus de septetriombus
tricis q plene sit die ac nocte lumis
et splendor. Dic et tu tate dignatis
mi lumis et die qd dei in deo plena
illuminat lipade incabile es deitatis
cum gnacius in epla ad bren vgine
ad tanta dignitate tu puellarum
mi dei et ioan qd lucis omnis fe
aspectibus nec in. Fontem in desi
cumbus omnis. In regibus primis ubi
credit padisus nulle gtungit im
pssiones gleticus cum vo e spiritus
cio padisi acit a' puritas sum
climat et refert plinius in 6o spelo
nali Dic et i metibus humanis quide
p d'uocum ille vmqm tpssiones
accidunt molestie tpalis cum hymno
sit acta aplor omnis quide qui
marie p d'uocum appoidunt vmqm
in etrm molestia huius mundi de
gustabit. Alphovabius i libro
de dra regionum tanti ipam edit
padisus qd nulla regio sit p orle
q in virtute inde oriat aliqlem
cum vo e. Alam palatine aer nebi
lis padisi equalatis dorsi visus
terra mutit et admo refert aureis
de rg metybaro et vapor in bal
neo qui descendunt et se longe late
q dispergit. Dic ille sub cor
celo qm spale sentiat pte placum
cu tu dmi sis padisi sempm or
namentum. Cum oros sup cantica can
ticorum impos le e nepe aliquem
d'uotum tibi florem tue infinite fo
dulcedinis placij et expte nec di
digne p paradysum te laudat pord
na sicut cedro et in celi solio es
maior sic et omni infinitum es altior
paradiso. Etc. De flumo.

Plinius in spelo nali cneti pisces
qui sub flumis sunt nali sursum
tendunt et gt fluxoli ipetum et aliqm
cum vo e na oib aq dulco origini
suo vicinior fuit tato magis validus
et dulcescit. Et refert plinius i 6o qualum
Dic et nos inte fluentes omnis gre
sursum velimus in alta bitudinis sepiente
cum gnacius in epla ad bram vgine
nos inte tu q dei tus fluxisti flum

sin si metis mire facum ad ipsum et
ingressum ¶ Et gidius in li. d' mo-
dilunys amoene. Cuncti lapides qui
in fundo sunt rotunde atque sunt sic
figere. Quid ro. Nam cum voluptate
lapidum aspicitur illic aspe copla
nant nisi aqs. Ch ab mo. rest. quae
de gidione spero et rotundo. Sic ite
qui certo fundit et abyssus celest
gre figere nos assaem beatis. sepiene
Sui Anselmus in fo. Eya nos pte
celi vinit ni fluuiu adee q figram
atque tuspemus ictum. Sic ni dig
fluuio laudabis tu ugo regia eo
q tue virtutis gutta et stilla vinma
fluuiorum tuscendat quid vmisa de.

De ortu xpi

Hdoro sup de
platis ctp. lio. Post vmtos vali
dos fructuosior. Sic ort ortu. Cum ro
e na p. plinii magis vnet mote
vetis q. ad ino. ignis mot
magis ardet. Ch ba mota magis olet
vt recitat amoena. Sic et tu pa
disus delicap et volup. dni post
pssuras signide ignis sti fructibus
ofdacie et plenissla mu xpi.
Sui Ignacius in epla ad bram vgies
tu mare magnu et spacosu deo
et angel mereri quide et dolori
gore katharactas rigasti dni
gnis et amore ¶ Solinus in lib. ctp
hudna finaco cta ortu ca. pfo
effitit uler tace. Cum ro e na ut
rest. plinius secunda. nali sic ortu
qui pedibus ortum gressibus q. ignis
nis. Sic et humilitas mete nre
ad maria vgnis ca. pfo ergo nos
vbius cotet pietate ¶ Sui Eusebius
in fo. Deuoto e o nri die i omni
tua fecundat gra et virtute
¶ Plinius in spe. nali In ortu qde
q finide et dulcie odor quit. Cum
ro e na p. Galienus. Ure et gssa
panimetorum epalaco agnat ipm
spm. Sic et nos ite q arcy celi
ce nrigmus tnquillitate quiete
et pace eterna liter odor mun
ti de beata virgie maria. Ex cap.

De natitate xpi. ypc festi
tas renoua. dimtas collep

Plinius in spe. nali cuta in tas
ortu solis diua sincerus excau
de stic. Cum ro e na cta ortu solis
in floris orbis regio aliqu illust
infiori aut regioni mundanorum et
originis orbis hunc. Sic qr ortu
natitatis sue p. sol iustice spali nos
excadestic pietatis sue hunc et mtde
sui dulcedo in examero eo quide
quo xpm nati cta qm cordi totu
mundi spali virtute vrtiat et illustr
¶ Euap in lib. de sigill lapidu. Gema
pcosa q. lib. in tris nata mulier et ad
hunc efficacie et virtus n. cu amo ctu
dat a cta auro mundu ab alios dapsit
Cum ro e na gema et amp a se mutuo
assimuit accipnit q virtute vel rest
plinius in 6. spe. nali Sic p. natis
de ucd vgnis nullis cu ad hunc exstit
munis in amo ctudat bom opis mi
et virtus sui drigt d' vtu ecclia
no cui xpm nati in carne suffit
ad salutem in in mete nati fuit p
gratiu et virtutem ¶ Auicen sr. de
celo et mundo Sol quide maior cunt
sp quin. in suo ortu qui et occasu
Cum ro e na et vultorum mp pocio ritec
cio q vapoy. sic asserit Theofrastus
Sic xpus in ortu sue natitatis
atque in occasu passionis maior fit
ergo nos effitit pietatis. Sui Crisi
in fo. Spe quide natitatis et pacis
dni spe omni exstat mitior atque be
nignior pcedit cta ut s. d' orto
¶ Plinius in spe. nali Omnis gema
fulgida p. i mysone sagnis magis
fulget. Cum ro tacta e sup. Sic xpt
natus de ucd vrgis p. q. se i mysti
sagni vrgis fulgecioris exanos
prius effitit est pietatis. Sui Augu
in epla ad iohuanu. Post q. ctum
xpi carne de mte assipsit et sagnis
in funta sua nobis deiceps q. ante
latuit exhibuit pietate cta d' xpo
¶ Plinius in spe. nali Herba regionis
orta cta q. arcetes hoies pestilencia

futura fore indicat ano illo Cum vero
tacta e s. Sic xpc de uera virgine
natq gtio q arescens ob culpam in
mente hoie pestilencia furam q fide
indicat et ne miscie a dolore Sci
Hugo de scō vict. Nā pfto mgo ob
ingtitu mtitat passio q xpi ex
arut pestis morte atq penalitat
Ceta ne i mnebit De cap de arce

De ordine. de uoco pseuan ante
cio preces anhelacio. ie

Omer. de mpssionib aer ad hoc
ut ymber pociat nece ut vapor
mlcus nebla q ascendat. Cum vero est
nā ex vapore tamq a principio macia
li sumit tam ipssiones aeris vmise
vt asserit allex. sr. ly meth. Sic
minus p omes mundi ad hoc ut yb
nos premiat celes nece e ut sursu
tendat vapor atq ordo denotoie ire
Cum fortunatq i omi. Multa quide
a gstans ordo hoie mlta sibi gpla
atq sic saluatoie Fontnus in desp
cōmb vmis. Flacus quide sine an
helitu quidam videt in frigore
minime in calore Cum vero e nā omne
calidum in aere frigido nebulescit
a gtuo gsiescit vt asse gmen.
Sic ordo mente christiane dimis cari
pz oculis in frigore tribulacois a pme
p calore voluptis gcupie q prane
cum fortitudo in omi. sr. soth. Anto
etem maior afflicto hoie tato pfto
cius i notescit ordo aspectu gdictorie
Simplicius in li quinto mubes mlcu
vapore sumit illuc e ymbre mlcu
pluma q trsmittit Cum vero e nam
pluma nil aliud e n digestio pluvo
q vapor vt vertat gmen. Sic xpc
a gcū q hoie mlcam sumit ordine
adq denotom ante illuc e mlcu trs
mittit ymbre gpla mis atq refrige
tomis mente. Cum dmbus i li ppsalmo
Cristo nātq pm fiore a gstantia
hoie ordinis ymbre rigat sine ire
atq i effabilis pietat Fontnus
in desp cōmb vmis. Pluma leuem
sursu vehem vero manu sz anhelitu
quide solo Cum vero e nā res levis
difficulter tacta pellitur tna q
vt vertat Theofrastus de lapide
mmio puo pecto in epili Sic
mente manu m alta ctis gre solo
ordine in sursu vehm mediate Sci
Beda m omi. Sola nātq gstans
ordo e denota gratu vmiq hoie
reddit xpi redemptori Themistius
i suma nālium Beatq astensu fla
me phibet ne ascendat pcutit
cum ventus flamma vsis terram
Sic venq vanis e equitudinis
hoie a ste sinu in eo phibet dnoctis
si ordinis e amor Sci Greg. i de
vita ecclie In equitudo nātq mū
dano xpedit ordinem mtam e no
sinit ascende ad dm Theopsilus
in bibliotheca dnsq arcam Cum
candela cineribus in tugrit gtio
validius in flammat. Sic ordo mta
dei amaritiem gtoris e pme tacta
sind gemmo i diuis oculis sucius
elucescit. Cum dmbus m lib psalmo
Anto minus ordo cum maior fo
sind amaritie tanto e lucetior
in gspectu pietat dme Fontnus
in desp cōmb vmis. Anhelitu
quide mtu flatq lumine candele
corrgbomus. s. mundane felicitat
e affluencie. Accendunt aut igne
caritat e amor mente Sci Hugo
de scō vict. Ordo quide mta corrgnit
felicitis secta e soli incendium acutu
tace xpi Sequit cap de passione

De passione. xpc enikat rede
pcio cōpassio gratitudo

Johannes mesue in p practica Cur
ta quide que ad morte vgnt vul
nera solis sut vgineis manibus
alligranda Cum vero e nā tacto hua
mis morbosis e m plumis tacto
aut leuior virginalis ut vertat
phylaretus Sic vgineis tactib
atq amplexib meior hois vlnā
sunt alligranda illa xpi felicisse

passionis Cui dulcedinem in sumo
Sic etenim memoria facit quem pas-
sionis dominice ut sum iterum in
vigiliali mente mundicia et memo-
Theophilus in bucolico dum sup
artum Gal in sui corde ut coagulat
ut oleum nisi aliquantulum sanguis
infundatur Cum ro tacta et de eu
karistia Sic mor via salutis ut in
fundat ut oleum mes ut sanguis in
fundat xpi benignissime passionis dum
tenuiori sit sob nisi magis panis
xpi auxilium magis aliqs bonum in
via salutis potest pervenire iterum
Bartholomeus in prima epistola ne
quaq sunt tegenda velamina pano
colorato sed linteo simplici et albo
Cum ro et na qz id qd pan colo
rat fiat velamen quidem inflat Sic
et memoria passionis xpi et velamen no
quidem fregranda et proposite vestibus
et in cessibus sed amictu simplici bene
lum adorp. Dum ergo in ritu ecclesie
Quanto etenim humilior mes bonis fuit
tanto pfto dignior et facit memoria
dominice panis Constantinus de natis
liquidorp Qui nutribus suis sanguine
sorbet calidum sanguine xpi vocat
mop effluvium Cum ro et na sanguis
sanguine nati quadam virtute elicit
et educat. In cuius signum p puncta
occisor sanguis de velumbus manat
occisi bonis Sed ro est Fortium et
vera q sanguine emittere no potest
illimita formiscere sanguine mop et
mittit Sic qui mundus et immite
sanguine sorbet panis domine effluvium
et reflluvium in se facit suavitatem
atque dulcedinis sempiternie. Dum alanus
in dulcedine aiit Omnis quippe qui
sanguine passionis xpi mente devo
ta imbibit instanter ipse ex eo mel
dulcedinis eternalis degustabit
Theophilus in bucolico dum sup
artum. Ad sibulum serpentes igne
lesi serpentes qui in deserto sunt
quemmut vnunst. reste plumo q aut
Qd venefici serpente vnum ollam
illusum igni applicant ut d sunt
cerdos serpentes de cavinis trahant
cum sibulo Sic et in ecclesia quotidie
fideles ut xpo passo condoleant omni
nisi Dum ergo de ritu ecclesie ayala
dicit hos qui dum dei passio quotidie
vatur filius no et to in se vituperi
obtulatos fuit et a passus Forti
in desperamb vmilis Dum ergo ferra
p ignem et p calidos cmes flexibi
lior efficit et ad reste ggre adapta.
Cum ro est et cum calor ignis lig
num pingue reddit Sic et igni p
nobis panis sue et ducto dei filius
flexibilior erga nos in fimitu qui
fuerat pietatis et clemencie et effusus
Dum hylarius sic ait post qm igitur
xpus passus et p salute bonis in fimi
te erga nos effusus et clemencie et
bonitatis Alkabitius in theorica pla
netarum Cum sol eclyssim patitur
inde tuit inde mutatur aeris
superficies mundane patitur regionis.

BLB BADISCHE LANDESBIBLIOTHEK
Baden-Württemberg

.1.

Si vis in spū p̄fice & ch̄ē ꝓ. .1.
q̄d ut hoc fieres ad scolam
virtutū. i. ad religionē venisti
nec fias illis filis qui longo
tēpe in scolis manendo inter tpis et
suptuū inutili- ꝗsumunt & nunc desint
isti formule ꝗpendū ante oculos habeto
& ad eius regulā ordina vitā tuam
& mores ꝗque & sendū ipende & tēp
expende In p̄mis ꝓ esto sub tali rectore
& mgro vel si talem hīre nō potes tu
ipse tibi mgr esto sic strenuus ut ad
ḡm formule regulam vnde ꝗpellaris
& in illo tue ꝓpe voluntatis libertate
relinq̄ris Puer n. q̄ dimittit volūta
sue & p̄ulh̄ lasciue ꝗfundit mrez sua
relione Ideo tot ordines religiōū
ꝗfundunt q̄ p̄ulles mentes sibi mer
dmittunt sine freno rectore ante oculos
& sine virga ad salubria ꝗpellente
d' eo negligā semoto a' eo nocuit q̄ desce
sione n' tenos anos frangat sua co
hortione sic in p̄ulles medicus q̄ ne gri
scet egrū q̄ curad debet patitur eū
nocua q̄ medē ꝗquibus gnū & diuicq
infirmat Et cū in vno dissiliant excessū
eiq̄ & vicia cito ab alijs trahit i ꝗcepli
ut & sibi talia ipsum p̄mittant q̄ vidēt
in alijs fiūtū. .n.

Quindem ad ch̄ ista mala libertas
dilatat & p̄ficit cū ch̄ a pluribus
vident si & q̄ plege & p̄ure ordīs
defendant & si quis ḡtrū doce arguē
do p̄sumpserit singularis suspicionis
ipsum sustineat & q̄ sibi nouū ordīē
& ipsum mōē mducē velit ut deliro
& vanū irridēt & onōsus fiat omnibus
& tāq̄ temarū iudex alienorū actuū
& p̄secutōnis amarissimas patiat Tunc
n. distorti & a via dei exorbitantes
ne p̄terent celantibus p̄ iustitia & reli
gionis disciplina ad ptē sua attrahe
rent & ita paulatim ad ordīē obstacula

& ipsi tandem cogent & p̄ranet ardentissime
ne ad ch̄ p̄uenat & sub spe singularitatis
extirpande obtentū a se illos oppūnt
qui desistant relione ad statū debitū
reforī Qd' videntes alij quibus hec displi
cent q̄ aliqua bone voluntatis sem
tillam habent & tū infirma tenent & poci
student se illis ꝗforte quos fortiores
ptem hīre vident in multitudīe & potē
tia q̄ cū istis ebulari & nisip ipsamai
nuō. Et qui recessit a malo p̄de patiūt.
ch̄ ꝗia ꝗpti sumus in mgro ordīe vel
in alijs stūq̄ aut ꝗtingat mrām re
lionem ad statū silem p̄ne ire dmē

Qui tali fernore. .m.

Ad religionē vent q̄ p oribus que
mūdi ei p̄mittē nil dare potuit no
luit dapnari in sēlo si p diuicijs nil
honoribus nil delicijs n' amoē amicorū
nil ꝓpij cor's dubitauit se trade carti
p̄me ꝓ dm nō debz mō vilior ēe q̄
tuit sunt ut p̄ubis hom deserat via
dei ia in eiq̄ mgressu ꝗsistēs a tumq̄ egressu
n' tribus n' blandicijs potuit auti.
Qz si times de singularitate nōri & ab
hoc alijs odiosus fieri stias q̄ nullus
sēcū gla istius ē in celo nisi qui mul
laqeos hīre potuit stidū ēe in scitate vite
singlis Qz cū de singularitate vtuetū
dico nō de ceremōialibus obstaculis p̄ua
nil illam habentibus utilitatē virtutis Stu
dia aut scitatis in hijs ꝗsistūt In cauē
do omne p̄ccatū & omne scandalū quātū
in se & in studendo omnibus ventibus humil
& ꝗrenda dei familiaritate p affectū de
votionis mtive ad ipsius ḡtiā volla & bona
ꝗformitas p q̄ hīre studia destruant.
Cū vō p̄ iustitia sic & p fide debeamus
pati nō solū irrisiones & despectōnes
sed & p̄secutōnes quasibus & morte sic
passi sunt sancti ante nos & patient post
nos in diebus nouissimis q̄ fidem deserē
vel institam iuste p̄tendo relinquere distam

8
nō

in pnis vbor & despectorum tribulationibz
ut si gnora immineret nob
p vpo certamina stiam p patiaz sup
are. stam q alien flatu deiciat quodo
stabit auente maxie tepestat. nec ad
pmittendu qt retinentes a studio psi
tiendi in vtutibz qz qui tale studium in
se nō diligit vyo possit in alye setu
moratibz equiunit systme. vu sic
illi nō dmittunt qsuetudines suas ma
las & nocias pp nos sic nō opti nos
bona & utilia studia abicere pp illos qz
si volunt ad vitā etnā venire optet
eos nobiscu uia dei nō sua ambulare

Numqd pmittat ociosq vagari n. iii.
in moribus & vbis ociosis vacare
n. rusti n. stmrilitatibz dedicare qz
q facunt mete vagari & iane & liccia
istoz dissolunt cor apondo timore dei
& affectu etne denocōnis exhauriri sno
enagaris hinc nu cu ocliis curiose sin
gula intuendo qz & lenitate & indicu
& ea q foris hauris p oculos ul p aures
strepitu qdam melius fistitat q pitas
mellignie q in bonis meditatibz mete
pasci qi qnda prlice obsturat & q
nō & tibi nocitu ul vnle ad tmu. vt
alicuius pfectu prusi & noli imoratu ne
cor in eo defigat ul tepo instructiose
in eo expendat. v.

Semp aliq tecu defer i memoria qd
de deo rimines cogitando & mete
tue itinetu semp i eu defige stude sic
dicz ypsa pudicia do m m. s. c. hor
n. gtuz cor apud se nō gmoneat ase
p vana gtam letitia ul n rōnabilem
estitia/ et mdo n iquo fluitani vnise
tepestatu uenit agitat & qui nō volt
uane cordis sui quassatibz cōtri ul
undaz iflexione denigi simil i exte
ras plagas ventoz flatibz ipelli
affligi ea finibz bonaz cogitacōnu
assuescat ad petra i mobile per ante
eiat xpius & nuc fiume ut difficilio rupa
explicit respicio gponat ex stato septedio
deuota lectōne/ exsedule orōne qpiscere
ex bonaz accōm simili exercitacōe. Lectio
dat maciam & qi semel bone cogitacō
nis/ ouo rigat & ad pfectu roborat et
cor illuat ad mellgēcia & ipiguat
effectu ad saporē/ Bona actio magie
gdta pignedie cōtrat & obedientie
ul alicuius vtiq letificat gstiam/ & dat
fiducia spei in deu/ & si ad hora istipit
denocōnis qcte cu mete postea magio
re denocōnis infusione & gratiam pitur

Fratus & vatans. vi.
cane & a vanis & pnis cogitacōibz
ne ul p modicu vite morent qz eio
ignaui cuiticz vicij calozem escant
ut lex vane gtle odij ul aliozu. Item
cane ab inutilibz occupacōibz q tempo
pdunt & cor iqietat & utilia impedunt
& denocōne dissipant. Ite a corpore
accidie & pigricie q mete tepida et
corpo delicatu reddunt & ad bona opa
desidiosum. vii.

Iter homines cone cane a duobz quo
ad tempu/ & a duobz quo ad alios q
ad te cane ne aliq facias ut a cis
notis. Sin gtam qras in gestu i voce
in smone ul actu qz petu e & vanu
& cu pitas eis placet forte displices
& indicat te qd iamis gtle cupido sis.
Ul forte n. adiuuat qz agis & sic pdis
conatu tu inutili & vane sic stulti
q pitis ymagibz qi uiuis hoibz obse
quunt. pb. Qui hoibz p. gsu. s. 1. placere
volunt. Ite ne pudore supfluo obruar
in hijs q coram hoibz agere debes lo
quendo cantando ul aliq agendo si ita
liber ce stude cora eis sic sine eis esses
& si mto verecundia estuas fere vepme
qz quo magis notabile te facis ex pu
dore eo plus gsidant te & uta magis
gsinderis exigui supbie videt nunc

erubescere de illis delictis, quos nam tacendo
ut de fornicatione cordis nil verbis vindica
re et similibus. VIII.

De vilitate autem vestis nil hominibus obsequiis erubescere in pauperie velinos superbia finis et vicium cordis scandalum erubescere. Unde nil deo offendit vel alius scandalizat, aperit te ipsum erubescere de peccatis tuis de corpore in conspectu dei. De negligentia bonorum quae possedisti facere et debes quae tepe deflevit et pestiferum virtutem non detestis, de ypocrisi quae foris me putari mecum quae intra te indemnias, quae intra tua occultas non timore noctumidi alicuius. Et timore displicendi et ne vilipendaris quae bona non audis, nisi per videri et placere hominibus ut colliquis suspicentur te multa pia et magna in occulto hinc cogamur talia foris videmur qui te dolente quae vix a deo fa indicare hinc aliquid ita veraciter quae velles te ita in oculis agnoscere sicut te ipsum agnoscis quae et in confessione quique et si non audes subpmere qui pecca tua actus es tu de illis in quibus te magis displicere times ita ordinate vita pnitendo subingendo colando vel mundi appeant vel emenda vel si forte plus ~~multo~~ inde proferis glaris et nisi inde apud confessorem suum putari quam hominis sic qui te magis quam necesse sit studeas quinde confitendo. Quid cum tepiditatibus interior maioris carnalium ita desidiose pugnas ut solo timore pieti nil confessione pudore eas repellas et quitum audes in affectu carnis arrideas solo consensu opis nil morose dilectione coelisti et in hoc maior apud pristias quae cum facile quique possis hominum tepiditates qui mu stas immundas abigere. Eo negligis eas pmitis caelestes nil qualestes dom gaudere ita pictosiores fiunt et difficiliores cunt et ostiam sepe pulsando quindunt. Quid ita desidiosus es ad ea quae dei sunt et ad virtutes nil quae ad devotionis studium pertinet ut pudor humanus plus evolve-

magis ace exterqat qm amor dominus. Quid ita ingratus es dei beneficiis et non solum debitas non agis gratias quae propterea quae gratum oblatum et patet iniquum veri piae et negligas utiliora ad quae tuae sectis arridere tibi gratum et occupes te vanis ribus studiis qui qui tepit arancae telas quae non poterunt ad vestimentum sa liunt. Quid illa ad quae tenera facienda sic sicut hore temporis et filia ita negligent et desidiose psolvis ut non tam intentum inde speres quae supplicium exspectes quae et si verba ore ita quae proferas inde cor de tam vague es et affectu frigidus quae ut sensu oromis propre ut denotes affectum et de pro vobis plima defluunt accelerando et urina non inita tinsulas obmittendo du non attendas si dixie nil non dixis in forte exquecta alicui vobi qui eo tunde apprehensione repu tes te dixisse. Deo autem et si patient dissilet mirendo mras negligas tu non mmi odit eas mirogre dimiat distrete dimidiat sed pmittet in nos pnciam facie eis in humili confessione in forti satisfactione in serosa emendatione. Quid ad omna quae ad cordis cura nil commodum spectant studiosissimi es quae vo ad spe profectum nil ad fine caritatis exhibitum vel ad plati obediam nil carnis castigatum spectant de se. Quid et hos et sicce plu mos in re desine adverterne non tractat non pprmgis non distent non corrigis quod deo alia tecum acturus sit quae cum omnibus aliis vor mala tua non pu niat et bona negligenta remunet. Per hominis et similibus erubescere apud te et ab aliis mte dimidiari et reprehendi non mirer non indigner licet decuda et alia plura ime ipso recognoscere erubesco et doleo si non tam sic debeo et eo non emendo sicut possem et expedit. Eo nie ipso autem mello quae hominum aliquo istaque et proximo meo tesse possimus et eo vnum quisque indicet et circumspiciat

nō de horis cuius psolvis

. nō bn ꝓta tu uicia sepina .
ut libo sic ad cic .

simpliciter q̃ sibi ꝓsit bonū et in sit malū
exercitio ipso exaltā pte q̃lis te debeat
in ꝓtentibus et moribus bonis ut cognosc̃ et ipsum
licet exaggerione defectus sui et procedat
ad studium placendi ad illa q̃ nudet se
debū fare ut hic et deo regnet si in
aliquibus forte ut ei gra ꝓficit. IX.

Ecce ad alios tanc a nobis. i. ut
nō curiose respicias ut q̃ras cor
ꝓsonas veteris ꝓspicones hominū gesta
ꝓcta ut dta ut officia magnorū et actuet
ipsa ꝓsentia utilitate tū ita ꝓnsi
ta cogita ac si oues essent ut alia
animalia ut nō te illos occupes nisi tuū
et cor alterū ut nō iudices et iudicies
de aliis qualis sint ut te possit inuenire
inuito in moribus ut alios q̃ talis di
spositio vana et sepisse fla imo te
maria et insiu cor inquietat et alii in
quat et ꝓsta ledit. i. ad alia bona ne
gligamus extali occupatione Et si aliq
videas ut audias de aliq q̃ nō placet
tibi et oblinisce tuo quietes cū sibi et
deo Maxime si ad te nō spectat illi
correcto ex debito magistri vel ex ꝓpria
bili familiaritate ut demiciandi ut rite.

Conpate cū peccantibus qui irrepe. X.
state maris naufragantibus q̃
longe miserabilior et in lacū infernū de
mergi q̃ in profundo maris se mergi
Ora p eis et plora cū potes ex hoc mer
ut ut a sili naufragio liberis Bti. n. mi
seri qui ꝓpter te Deus ita misericit
ut a misia liberent Bic n. omni mise
rorū applicationes animo et oculo ꝓpassi
ones mente et singulas cor misias ag
gratia studiose ꝓputa diligenter pon
da ut ex hijs affectus misericordie vne
pungnestat et si q̃ tu misias patris
tibi leuiores in cor ꝓpacione videat
collige et ex hijs q̃ vides passiones
et labores et paupertatem ihu xpi q̃

cū esset diues ꝓ nobis egenus fiue ex
ut illius ꝓpria nos diuites in celestibus
essemus. XI.

Oria sunt quinque uicia apud homines
puritas resplendendi q̃ in alijs nidet
et nō sit sum affectus cor alicui et adu
lacō q̃ solent sibi inuicem blandiri lau
dando arridendo q̃rendo q̃mō nalcat
cū nō curet eos q̃ncq valere homines
mutabiles affectando et alijs multis
modis in q̃bus nō et utilitas nō ex affectū
facunt si ex usu ut placant Tertium
et ꝓpria gracio de se ipso q̃ ea q̃ nos fa
cimus dicimus sentimus et sumus placent
nobis et ꝓferimus ea alios fratres q̃medado
vel occulte cogitando et dedignam si alij
nō mirent ea qui nō ꝓcant tanū indi
cium et delectam in laude mea et si alij
nō ꝓ nos accusando ꝓhibiam nō pe
q̃ faciunt si uolumus ꝓ q̃ asserere pro
care alium ad laudē mei qui nō debeat
pati ut nos miseremur q̃ laudandū
in nobis et ut ad q̃ sepe facimus ut hu
les reputem et fatere ex hoc placeamus
si aliam placencia nō ꝓcing q̃ abhijs
tribus lib ess in magna pirate uiuet
et quiete. XII.

Nolla curiosa hic cures ut ymagines
tribulas sudariola pr mr et silia.
nec recipias nō des alijs ꝓ minusculis
q̃ occupant cor et mgris mis nō pla
cent et facient te notabile mr certe
et sepe sine licencia recipi ut dant talia
scante dū pudet eos tolere ꝓ stre re
cipere ad ingros species aromaticas nō
ꝓcas n ꝓnidenti in firmitate nō posse
care Qui omnibus rebus peculiaribus
carere posset felicior esset q̃ multe dete
cōmis materiam absciduss Bti ar aliq
inter ie hic libros vtne studij et sp
toralia nulla septina colligere ut cum
osa sblis ꝓtentis nutrijs in mūd et
valore Ipse christus tuus et ꝓstructa

tua simplicia sint & inculta & corpus
& gestus & omnis foris apparencia plana
sint & pura nil nitidi civile & tui
ostii nil singularitat colore respsii affec
Stude humano iudico nō. xiij. Crine
moum n̄ delectari fauoribz nec
despectu gtristari q̄ iudicū humanum terri
est frequenti & ignorat veritatē & stul
titiw sepissime n̄ si lauderis ab homine
es ro laudabilior nec si despicis es ro
vilior Stultus ē qui stulto placē la
borat q̄ sic terus nō distinguit nec colōes
n̄ surdus nec sonos ita inspice homo
nestir pensat mutoz dignitates Unde
cū aliq̄ agē te gtingit estimabile ne
ydicare nil sile nō amoueris quod ad
palatiū homī pficias si inuocato auxilio
dei pur melio expedire sim deū intelligis
stude facē & si bū successir deo adiutori
refer grias & noli extolli q̄ nō ip̄ te sed
magis ip̄ alioz oriones & mita dataq̄
tibi gratiam debes estimare si aut mag bū
successerit noli pmitbāi & pudore q̄ sundi
si gratias deo refer qui sic te ab elatione
defendit sine aut bū si mag bū successe
rit statim sic licet te mag & gaudio
ac si nō feceris laudet qui volt nil de
spiciat q̄ ad te tu tace. Excusaciones
& recusaciones qui dilem aliq̄ humq̄
facē ad hor sepissime fiunt ne despiciam
qui talia audim Vin d̄ ee pius et
humilis simplicē stude q̄ est faciendū
nil obedienciā iubente nil cautare ita
stigamē. si placet aliis bū si nō q̄
est tuū ydicū Nam cū opt te p̄ipse
dicare nil sile facē q̄ aliq̄ hōis vi
deat hire si bū fecis lucro hīs de pfitū
laboris tui si mag bū non lucris mitū
humiliacōe & q̄ p̄ hor mag ad hīq̄ cogē
ris ab hīis quibz non placuisti omē
sum altitro exporti ut ale alteri
placeat nil displicat Vin cū i mea

nō sic ptate ut tibi placeā si in tuo
arbitrio nil affū q̄ tibi dare non
valeo si mētē laboro tibi placē forsi
tan nil pficiā q̄ alī iudicū tuū dni
gitur & ro nichil in pte hac melio
iudeo q̄ ut soli deo studeat ho placē
& pxi nō scandalizare nil scient offen
dere & q̄ mitē deo si hōibus placeat
nil displicat humilī & patient mō
ro q̄ nichi p̄mmo ē ut ano. ui. ref.
Quibz places ascribe ipoz benuole
cie nō tue pbicati Quibz aut displi
ces attribue tuo mito & cogita q̄ si
cis extantillo displices sic exti ingno
sic valent in te vlicitē tua quid fi
ret si radicitus p̄sperent oma vitia
tua & pcta & il onesta q̄q mutū mizp
si nō eicent nil lapidarent te p me
loquor Quōq̄ tuma fidelibz despectū
sū sic deplorabile in vitate sū Vin
nō debes indigni cū alū despicior si
mirari & reputare p bū ficio dei q̄ nō
omnibus odiosus. xiiij.
Et cū dicit tibi mēlligas nō mone
mur q̄ si vū ē q̄ dr nō ē ignicies
loqui hōies q̄ tu facē ans es si ut
vū nō ē nō nocz tibi cop obloquio nil
si alīus esse & dicit aliq̄ te mizp
ce q̄ obiect tibi illius dre melio tū
esse q̄ es n̄ aliud et si quis estimaret
te capm ce cū homo ees si aut ad
pmos motus hīs ad ūficatū turbar
& inflamar co ipacia repime nil tua
& sustine ad modū sic qui sustinet
cantū vel sercōnē cyrmigici cogitas
utilitatē pacis & cito sanctū ipices
& melio hīe imo q̄ nni exping mēs
exacerbari magne utilitatis ē q̄ est
purgacio pcti mēs lima exaitacio vīu
tis mētis glie ip̄aracio pacis alo co
ronalis n̄ qui legitime. xv.
Rancor ē ergo nllm in corde retine
ad oms mitte cor & pacificū hīe

stude nec p tua offensa nec p illi mico aliq
odio ne fias cum illo sub spe zeli pie
vicioso. Si non quiescet tibi cuius hic
familiaritate pcuire deformitate sic
displicuit et malti qp hiz exposit ut non
sit et bonu quetrabile qp et co nata
pnti ut co gra forsitan in futo et multi
n. mali fiunt p lea boni qp de omnibus
dmentibus esse speraribum. xvi.

Od si aliquis te oduz et detrahet
et mitetur ofundere et gnare sic
co in sibilis nis ostendere non vincis eu
nec placas si puotas sic qui tamen
latrante minando puotat ad morde
dum qui si latrat eig non adhitendo
tisuet eig opesset eu ut abiret.
Nam tu si intendat cime adhisariq
ut molestet et puotet illu cui adhistit
ut videt te exacbai et ostai. Si habet
qd qrit et tanto forcq instat qmo te
guet quito plus vidz valere conatq
nos ad id qd intendit. Si aut vidit
qd patiem sustines et prusie ac sine
sentiae ofundit in se ipo ac ofringit
timentes fluctu eig et co indignatione
quiescit. videns qd non valz afficere
qp prebat ut. s. te ostubarz ul cte
ofrisne opmgit et corrigit eo tne pa
tie emendatq. Qd si forte obstinatq
nec corrigit nec desistit te psequi diste
aliq pati p dno quia ille qui tibi
adisputu gravaq torquet se ipm qm
te. Qui aut se ipm mordet et lacera
ret in odio tui qp te ledet imo te de
se vindicaret. Du ipe non tu mors sui
vlia sentiret. Ita sentias de illo
qui odit te et lamat non te vm tu ha
beto pacem tecu et aliena malicia
non tibi nocebit. Qd si vba qtumelie
tibi inculcet. Dicit delec ut oma p
sono ecas tu sente ni in qm vales
ex eis edificationis tapes si iqm ptur
bare possunt et scandalizare et sic
anim gurtrq et laetus cum. Ser cu
audis ptusis et non curas stolt silis
illi stulti qui tibi detrahit qr sic in illo
odibile est vitiu detractionis ita et est
in te. Semo aut in odio adhisay sui
sibi met pedit nasu ul eruit oculos
sic nec sapiens detrahat se ipm ut sic
se vindicet de inimico qr tuc non esti
cia si letitia oficet inimico. Si pacem
fers iacula adhistunt alij qpacent
tibi et ipugnabunt pte adhisariu tuu
te tacente et diligunt te amplius.
Si aut te vindicae volues et defen
dere resistendo aspicient et despiet
vos puter mordentes et scandalizat
in utroq. Doctrina xpi magri et dni
nri est cum te de disciplin pfessus
es in pfessione regule Diligite inimicos
bnfa odi nos et mta lenitate vin
cere illoz malicia sic ipe malos mu
tat in bonos pacient eos ut gutatur
expectando et bnficijs allicieo. xvii.

Corrige mte qd in alio reprehendis
et dore te qutile cuiq agnosce
ser nor tuq agat in te primu et ita te in
flamado alios calefac sic ygnis qui
p p et p ea remotiora calefacit. Tu obi
primo esto in correcione tui regula ige
nij tui et zelus instice tue. Primo fir
met te in exemplar artis tue alios mu
tandu. Ostento in pio cui pricie sis iope
alieno. Quida sunt multa mala i alios
corrige et mta alioq ordinare i sepe
ac multa i correcta delinquit et minima
diligencia adhibent ut pm statu or
dinet ad nututes. Quiq sopmat si conc
in alio statu in tali ul tali officio ul
digitate qm bn vellent illa disponere
sunt aut statu in q ia sunt ne sollicite
disteruunt ne emendat. Si alu admoni
p alu ul occasu forte ad secrusi cogi
tant se ad meliora extendere ne pinde
disponit quali lot faciant. vel ico
qp pudet no pscriat qsecu ne dissolutie

·l·

& tempore eos adsolita venocia. XVIII.

Esto tui mei potens ut statu adveni
ens assuetas tam cogitationes
cordis q̃ membra & sensus cordis a noxijs
retrahe & in bonis studijs occupare. Oculos
manus lingua auditu & cogitatu q̃ in
freno manu tene ne insolentiae cuagent
cor disciplinae timore q̃ sicut anus &
vel bestia coercitione domita rursus
coercitatione fiunt indomita ita & sensus
cogitationes & cogitationes & affectiones
interiores nisi sub districta cautela refre
nentur cohibertur licentia insolescunt.
ita ut prius difficile redigantur sub
veris magisterio quae in principio quisque
inde & q̃ prius difficile coniungunt q̃
unq̃ adhuc quisque sic aralia difficiliue
domantur. vel si manifestum in sentiente
q̃ in intentione & sensus nunquam tapaci
ore sic q̃ semper & nunquam arbusta
insecabilior fuit q̃ reverentia & tenera.

Sepissime discute temporum et. XIX.

considera statu mentis & cordis q̃ desit
si desideras ut proficias q̃ impediat profectu
& quomodo illi obviet a declinando a resi
stendo a tollendo. Prava declinanda sunt
& fugienda maius impugnantibus resiste
dum officium vel alia actio ordinatur ipse
dens regenda & ordinanda discrete ad
profectum maxime adversitas tollanda & p
p usum tollantur sit magis tollabile & io
ta odiosa te nobis adversitas & nolumus co
sicere si ad domesticum tuum vel vicinum
fuit in corde onerosus illi studes magis
obsequiosis te & affabilis & cito senties
remedium illius morbi. XX.

Non multum affectes diligi q̃ desi
rio cordis te & aliquo quis diligi illi
& appetis placere & ibi administer se adu
lacio & sepe silatio ne forte te displice
in cipias & minus diligi turbar & qui
suspicaris te minus diligi q̃ desiderat
vel speras. Pauci & sunt in sensu et
affectibus & moribus ita consimiles ut sin
ab dissensiones nullo alio modo cos q̃ e di
lectione adhuc. Si a femina velle
diligi & prae reprehensione laqueum & occu
pationem maxime & relationem occasiones
gravitas nos suspicose observationem nos
carebis. Committe te deo & ab illo diligi
studes sibi & de aliorum et te dilectione re
linq illorum arbitrio & divine voluntati.
dilectio hominum fallax & instabilis facile
ledit & ad modicum utilis & sepe nocuia
si digamus finis diligis. Cum autem insti
& non diligi minorum nullam ei venen
exhibi. Supplicat

Incipit pulchrius spi
ritualis formula

Collationes meas q̃ ritualis. formula
p exhortationem ad nonnullos novi
vel ad alios religiosos aliqui
facere solebam simul p aliquid prae colle
gi & in una generalia maxime q̃ profecto
spiritalis formula ordinari debet deinde
una ut eisdem nominibus quibus poterit formu
lam speraram de exercitio bonis operationis
tam in domum q̃ cum & de memoriae bonis
reformatione aliquaten noticia viderem
ad profectum que reformatio consistit in cordis co
pugnatione & virtutum assuetione ut et
mores & omnes affectus & sensus mentis quo
pure & possibile deo conformentur. Alterum
tam ut ea q̃ religiosis praedicare solebam
simul collata principium si quidem indigentem
sub compendio inventem pp q̃ & p plures
practicas istam dimisi formula & p capita
singulae practicae distinxi ut facilius inveniri
q̃ quaerenti. Tertia ut mentem dei ista scri
bere vel legere temporum non inutile concedens
memoria spiritalibus cogitationibus occuparetur
mentem ad videndum clarius mentis spiritalis
studium secretis dilatare affectum ad virtutum
profectum & devotionis fervore attendere cor
ab cuagulationibus disciplinae restringere negligen
& peccata mea humo labore purgare & ut
ea q̃ meditando inveni scripto ligare
ne oblivio aboleret. Et q̃ non potui
iocio & certe ista colligere si vagando p

diuisas tuas mirabiles per multas occupationes
huius optimitatem scribendi modicum. Ideo
multa non ibi posui ut nolim quia distractus
animus ad prima non valet subito se ad unum
plene colligere qui et cum iam aliquantulum se
cepit congregare statim cogitat mentem ad alia
foras egredi et se relicto eo quod iuxta videre
incepit obliuisci sicut qui de foris venientes
intra cellam ingreditur si diuitias ibi morat
incipit claudere visibilia quia prius non vidit. Si
autem actus exercitat rem ad ea videnda excitat
quia ignis ibi inpalpabile inuenit igno
scat ipsum meum exercuit propterea cum hoc
non per alienum sed per me principaliter et per nomen
et viribus tuis dei mei quia sublimis iter dei
melioare

Ad poni formula nouiciorum quam quibusdam
nouiciis meis scripsi de exercitiis huius
operationis aliqua formam posui eis sum quam
se regerent tam in domo quam extra. Nunc de
interiori huius. i. mentis reformatione ad
quam omnis ista religio ordinatur. Dicit aliquis esse
sic premissis tale dispono vobis indoctis et
matrona verbiata et in quam corporis exercitatio
precedit spiritalem quia iste ab infimis et similis
tadeus per primum in quam corporalia et visibilia
diligunt et quia iam non mittit in corporalia
Ideo in primo mentem resurgere ubi iacuit
et paulatim erigere se ad spiritualia et diuina
ad quam gradius finit Ideo quam diu religiosus
non diu cepit mentem et sape quia sunt
spiritus dei sed in exterioribus adhuc punctat
totum gustare quod ad iam religione pertinet
nouicius cum et si plibus annis secum in
habitu religionis imo magis aptum alios dicit
qui non percipit ea quia sunt spiritus dei
Stultitia eis illi et non potest intelligere quia
spiritualiter examinatur

Duo nouiciatus

Ecce hoc pende duos esse religionis
nouiciatus in religione unus finitur
quam completo tempore plenius permittitur obedi
entia et stabilitate in ordine per verba
alter durat quo usque religiosus statum
bene viuendi ita in quasi eternitate habitat
quia iam non tam obedit quam factus permittit
se stabilem in ordine et in profitendi studio
permansurum. Cum diu enim fluctuat mente
et non stabiliter apprehendit viam studii spiritalis
et non vult sed non id nescit quid potius eligat
incipiens et et non diu proficiens. Stet tu con
stanter in voluntate bona et attendat que
venit et ad quod et opus intendat voluntati
et eo incipiat videre viam quam pergat ad deum.

Quatuor debent hic incipientes.

Quatuor autem sunt in quibus nom et
incipientes cauti debent esse si volunt
proficere. Primum ut ab illa voluntate quam ad
religionem venit et a primo nouicio seruo
non recedat sicut euidanti apocalipsi imperat. Habes adhuc tu quam caritatem prima
reliquisti quia prima age et prima opa
fac. Caritatem primam reliquisti quia cum
primo sint fuentes et ducti ad omnia pla
cepidi affecti et desides tradunt se lenitatibus
et uitia et pugnare nequant permittunt
sibi diuare seruientes deo per suo libitu
non per eius beneplacito voluntatis. Nam diu
filius israel precepit ex nuntiatore dei quod
in quam egressus est de egypto dies quam exe
gypto egressus dei et bona voluntas quam edu
cum de secto. Quid sit meminisse debemus
ut a fluore illius magis retrocedamus. Nu
quida volens religione ingredi de secto
quasi a quodam sto pie quod unus deber
dicit ille dicit ei vide quis primo die finis
et sic semper unus hoc et consilia statim vo
luntatis tue in prima die qua religionem
mente disposuisti quam humilis tuis fuerit
quam patiens obedire ad omnia tua appetitus
despecta quam patiens ad correptiones et
penurias et labores quam verecundus et timo
ratus quam sollicitus et emendans vita
tua et dies quos in secto predisti recu
perare quam paro curas rimatur secti quia
vel respice non detractoribus intentus nec
aliquibus curiositatibus occupatus et quod
fugisti et abiecisti omnes carnales affinis
et te totum domino obtulisti holocaustum
unum ut nihil in te deficiat quod
de uita preter si tota maceretur et ymolet
dno obiectum per sacerdotem ministerium

-4-

1. placi tui ut opus mte inouato resur-
gat. Secundū hanc formā semp pli
modū studē unde ne alī in stola relationis
adisset & retroceat magis q̄ pficet unde
ris sicut illi qui vadunt ad studium
liū & temp̄ vane q̄simetes cū redeunt
domū expensis solū q̄ncat q̄simptas
q̄ q̄ pfecerunt nō appet. Sic & nos qui
temp̄ relationis expensi q̄runtur & pficie
utiū exigū ē cū forte in monitate de-
uocōis & fluentōis finiū q̄ p̄ plec-
anos. Hoc n. ē secundū & valde noci
uū. Hic. cū debetis magis ēe diuitū p̄
temp̄ quo tā diu in relationis finiste
rursum indigetis ut uos doceam q̄ sit
clementia exodij finiū dei. 1. ntēta
betis dicē sicut vides nouitij q̄ modo
incipiendū est hunc deo. Et facti q̄ sit
quibz lacte opus sit nō solido cibo. 1.
talēs estis qui mollibz blandimentis
puerilū cōplacūt & carnalū sōn indi
geatis & fortia virtutū exercitia pati
nō valeatis in diuis reprehensionibz in
germenis in uexationibz in persecutionibz
p̄ xpō. Dicē n. qui lactis ē p̄ceptis ex
pte est finis iustie puerilis n. ē tā
mētis q̄ virtute. Secundū ē a quo
proprie debz ēe cautū me moneat
malis exemplis tepidos ad imitandū ea
sit quidā mfim spū videntes alios ap̄d
se desidēs in finū dei & ociosos & ver-
bosos & elatos & rebelles & ambitiosos
& alios mores uitiosos dicūt ap̄d semet
ipos. Et alios q̄ licz q̄ re nō ecia nuchi
& p̄uoces ad malū exemplū sumūt ab hijs
quos detiores videt & gaudet se sanos
meuisse uitiōr ne soli possent erubescē
q̄ si p̄ et alios uolunt & sibi ipsi pci-
dunt. Hoc denotē dei finis apud se
uidē debz. Ego uenī pē p deo nō palio
aliq̄ nō nolo aliq̄d segni ad q̄ ut a deo
retrocedam q̄ si solos hic discolos sci
uissem magis eōz societate elegissem
cū solos illos mutū deberē q̄ ad hoc
informat me p̄ q̄ relationē mtrauī
1. ut apprehendam deū & satisfactā ei
de pcis meis & p̄mereat gloriā sem
piterna. Pictor & artifex nobile opus
volens facē q̄rit nō vilia si meliora
exemplaria q̄ pt hic & viator nō q̄rit
via ab ignorantibz si asciscentibz eam
& qui sepe ambulauerūt pēa. Jo. 2. Soli
mutati malū si bonū. Secundū ē q̄ ta
nē debent ne iudicent temē sta alios
Maxime ū nesciūt q̄ de tā ul mte relationē
fiant. Sicut n. nō videns alios cōgita
cōnes ita nō mtentōnes eōz q̄re hoc
ul q̄ fiat. Cū q̄q̄ aliq̄ nō pt excusari
sp̄ tū ad meliorē ptem nr ptem si uoluī
mus tūquillū cor nobis tū hic & cū alijs
& alios nō turbare & deū nō offendē
q̄ sepe iudicamus malū ēe q̄ in se nō
ē malū & pcam p̄ temerariē usur
pando nob iudicia dei de occultis cor
dū. Magis uiri mte dei alī id possūt
iudicare p̄ gestures ēuētātes alijs
nō expedit puos ēe ad iudicandū nr
plene in omnibz eruditis p̄ dōm disce
cōnis spū & ūē spūales effici oīma
diiudicant & ipsi a nemine iudicentur
sic clare videns qui cecū uidet n tū
videtur a ceco cū cecus nr videat se ipm.
Jo. Tu qui es qui iudicas alienū sūm
suo dno stat aut cadit. Sepe ecia
mentē temerij iudices alios ut aut
in stibue aut g̃uoibz excessibz cadere
p̄mittant ut discant ex sua infirmitate
opari aliene. Luc. Solice iudicare ne
nō iudicemū in q̄ n. iudicō iudicabimur
iudicabimur. De dra mte timōre & suspicōe
et temerariū iudicū et iustum.

Est tū differēcia mte timōre & suspi
cōnē & temerariū iudicū & iustum.
Timor ē sūm ista acceptōnē qui nichil
mali suspitor de aliquo timeo tū q̄ ma
lū nō dū euenit possit euenire si cauea
sic tū observant sēri monastia et
uuenes p̄cilentur ab in cautis fili
aribus nō q̄ malum ēa velle facere

-b-

.2. presumant et timeat mali occasio si non
peccet. Suspicio est qui sine venabili
suspicione respicio ad factum et mali vel
aliqd velle malum facere et non est ita. Hoc
vitium est et sepe peccatum. Iudicium temerarium
.3. est qui credo aliqd factum esse mala intentione.
qd potest et alia sana intentione cum actus sit
in se indifferens et hoc vitium est qd cordis
interiora indicat qd soli deo est manifesta
esse. Ergo domine scrutans cor et probans re-
nes. Iustum iudicium est qui ex incertis
.4. bilibz gestures aliqd distinct malum
esse vel ipse actus est in se malus et illicitus
vt cum video aliqd occidere homines iniuste
vel tales conatus ad peccandum qui sunt
illiciti et iniqui. Qd circa est in quo cau-
ti esse debent novi in religione ut non
frangant adhibitare vel temptacione et
cogitent qz ad hoc venerunt ut omnia
q eis in hac vita possunt accidere sustine-
ant pp deum. sicut qui intrat bellum
scit qd non quiete et deliciis sed laboribus
et vulnera optz eum expectare. Et. Fili
accedens ad seruitutem dei in iustitia
sta et timore et pa animam tuam ad tempta-
cionem et dirige cor tuum et sustine ne
.5. Et. Optz nos p multas tribulaciones in-
trare in regnum dei. Ergo adhibitas est via
ad regnum et qui recusat via recusat
ad regnum pueniere. Luc. Oportebat xpm
pati et ita in gloriam suam intrare. i. sic
magis quaerebat. Apo. Non coronabitur
nisi qui legitime certaverit. De .4. temptacio-
nibz carnis mundi diaboli et dei.

temptacionibz carnis, mundi, diaboli et dei

.5. Temptacio autem quadruplex est qui genera-
ventur a quatuor plagis plantes qd mouent
tempestates in hoc mare huius seculi et na-
uem cordis quassant et iactant fluctibz
a carne a mundo a deo et a diabolo. Predicit
.1. temptaciones. A carne temptatur qui nabi-
bus vicinis monibz ad peccandum sollicita-
tur ut cum luxuria vel gula nos temptat. Iac
vndqsp temptat a pa gaudia abstracta
et illecta. Et a carne temptatur qui deliciis
carnem suam hominis labores vel sitis nos ne
in studiis spiritalibz et virtutum conatibus
sic impedit quoctum. Et sic duplex iniquitas
nat nos carne dum aut appetit nimia
aut retardat ad bona licet aut ira et in-
vidia et iamis gula non videat esse in carne
si in spiritu tuo a carnis corruptione et sit
corrupto spiritualium affectionum et licet dicat
qd demones huius vicia suggerant homi-
tum nos hominem huius temptacionum materiam
mittunt nos ut et si non adessent demones
pa tua gaudia mira perent petitum si ei
consentiret. In nobis est omne qd petamus
cogitacones. m. et mites affectiones et
voluntates et membra cordis nri illa sunt
quibz mentem demeni. Ista dedit nobis
creator qui quedam instrumenta virtutum quibz
bo opa facere et mansiones nobis in celo
edificare et ipsi creatori nro per ea ser-
uiremus et per ea qui armis munit hostem
nrum dyabolum impugnemus. Spe nd dyabolus
nos in armis est et sepe astutie sugge-
stionibz nos impugnat suadendo ut pec-
cemus non cogendo. Benignus est et dicitur
non. non dedit hosti nro posse
nos vi ad peccandum impellere qz tunc minus
fortis esset qz nos fragiles et nipo posse
mus sui peccati subsistere sed tunc punitur nos
cum mala suadet. In mro autem arbitrio
est si nolimus ei consentire. Insuper punit
nos ponens inimicicias inplacabi-
les inter serpentem et hominem ut qd sua
det nobis non repugnemus qi utile secretes
qd nunqd dabit nobis fidele consilium tam
crudelis inimicus cui nil sufficit d nobis
tra eterna damnacione miram tu qd sua
det nobis petitum qd amodo exigat a nobis
ut pstemus ei arma mra quibz nos
occidat vel ut ipsa arma qd ei pstamus
habeat et reuertat ut non et nobis unus
apta et utilia fiant et minus acuta et
efficacia ad ipsum per ea impugnandum. v. g.
cum mittit nobis cogitaciones pusas et
suadet ut malum faciamus vel loquamur

nonne qui apte videt re ipsa homo dre Inermis sit gratie non habeo vnde te ledere psim n' tu pstes in arma tua ut te vincam et occidam psta g' in cor tuum ad cogitacones pnias vel affcones malas et ligna ad lapidem inimic. et manus vel alia mbra tua ad actones et opa pua quibz letale vlnus in aia excipias et gratiam dei pdas et gtte celestis multo spolier. Ecce cothi beatis mbra vra arma iniquitat. pcto rum. Stultus vo e qui ei assentit ad h' et dapna sua sibi met ipse ponit qui inimico qui more hostis hostile secum egit. Cum mundo et dmo tentat nos sic offendo nos ea quibz ad se illiciat homes divicias voluptates curiositates adulacones et hmi sine quibz tentat ut pstrucones gremicias rapinas et sthia utroq; nos multos retinet a deo quos aut vano amore sui aut malo timore retinet in pcto. Dya vo licz in omnibus tentacombz intentor sle at ec tu spali- duabus cogitacombz infestat nos et maxime magis ipsatos in principio tu aut fide vam nos conat auffre et spm blasphemie subinte et hmi cogitacibz nos infestat qe qi nabi abhorrem nt desperacone vel mri occisione et similibz licz quoq; et evabit cas ista pueriat. d' eis mala sub spe boni psuadet q' impunitos quos alii no pt decipe callide subplantet et a bono deviat. Et h' e qd in. pe. dr. Demoni nidiam. vel nvo aplm. Angeli satha ne transfort in angelum licet q' eis sit princeps tenebraz et auctor malozp ut astute noceat suat se bona doce et qi lucem videre ut ad tenebras pcti pducat. Dene aut mundi tentat in malo qi no letat in pditione mra qui omnes homes vult salvos fi. sz tu quoq; dr tentat aliquos tu aut flagellat eos in punti ad pfectum corp et aliozp sic Job et thobia. aut cu gbat eos aliquibus arduis vtutum exercicis sicut tentauit abraham Iubens eum vnicum dilectum vnigenitum suum h'dem dme re pnissionis ut videret magis de nocto obedie abraham et fidei ad dm qz n' sic he sitauit de eius pnissione qm ipsemet etiam de occiso qd pollicitus erat ei. Haz tentacones tu quasdam optz nos maxime resistendo superare ut spualia vicia mra Accidia superbiam et invidia Quasdam vo fugiendo melius evadim qm pugnando. vt luxuriam gulam avaricia licz et pugnando ut eas sit nccia sz tu no e tutum cohabitare serpenti Et multo tutior e castitas longe a mulierum frequencia semoto qm i medio eaz facilius abstinem a delicatis cibis et potu vel ab eozp sc plinitate qui no hem vel videm qm cu eis hmdam. Et qui oia relinq; pp xpm et volunt aut paupertate eligit mundi infestat actis aulartis qm q tamz retinz divicias sceli sp amoris dmo eas augeat et cosernet. Spualia aut vicia et si quoq; eo fuga videant qi remissius et varius infestare dm de e occo ipugnandi tu pea orta occone durius furere solent sic leo din catenatus aplus frenit cu sint emissus. Tentacones vo ut fidem et de spu blasphemie et sicut n' fuge possim n' repugnando vincere qz quito plus indigem nos ipse et disputam cu eis tanto magis ~~vehem~~ refrica eaz rabies et accendit. sz no timende sunt n' timide tm no assentiat eis et patient eozp infestacones qi qdam diabolicum sustinere supportet qm alii pesti no pt Sed solent bonis pulcre ee tales tentacones sz sunt sepe psagia fuit amplior gtia et assolomis et vicioz purgatores et magis miti opatores Dum ne vo castigacones humile et patiet tollerande sunt et insuper eis devote obtempandum et vet et fortes sim in fide et amadat eis nuq; declinem posset et plures tentacoim pres inveni a studiosis sz ad pns ista sufficiat. Sunt tu qda

qui sibi intrauerunt laqueos tentationum pus
q̃ tentatior accedat q̃ ant̃ perirant sibi
vn̄ tentauerit. Et h̃ e̅ tentatio valde ut q̃
sponte p̃uas cogitationes cōsent̃ i corde
q̃ p̃ nid̃ in delectatione vsq̃ & roborate dis
ficiter expellunt̃. Sic illi qui adunt̃ur
familiaritate i tentatis sciant̃ in q̃ affectio
ita ipm̃unt̃ cordi ut uno p̃ ea euellat̃
& ita de ceteris. Vbi p̃mo sibimet assi
mulat̃ alig̃ maticat̃ vn̄ p̃ ea octo natu
orit̃ eis turbatio & tentatio periculosa odia
vo nō thures cam̃ ebulationis & sola
suspitione vana suspicat̃ sibimet tem
tationis p̃ella & h̃ fit alm̃ mr̃ ipsi tē
bonos mr̃ quos fit turbatio & gtenus nō
dū radice malicie sz̃ ex sola vana suspitio
ne dū ut̃q̃ illius odij sibi gstinus est
adiuns alterū u̅ intendit eū in aliquo
lede sz̃ suspicat̃ alterū ergo se insidia
stimulatū intende q̃ nūq̃ posset eū lede
& ei insidiat̃ cū h̃ in illo retulat se ergo
eū meruisse. Ille vo egt̃ n̅ sibi de hijs
gstinus q̃ritur q̃ iste sibi inuiet̃ sine
causa & mep̃ & ipse fra altius pondā
re q̃ adusch̃ij sui & sic ut̃q̃ inflamat̃
odio gt̃ alterū cū neut̃ alterū intendit
lede sz̃ tm̃ suspicat̃ sic & h̃ vane q̃
alt̃ voluit eū sine ra lede & ita q̃nq̃
fīus turbatio orit̃ de modica stimilla
diabolo ea ad magnū ignē rancorie
& odij gflante. Qui ō pfēt̃ boni dnt̃
q̃ in eo sunt aliqtē boni q̃ nō intendunt
p̃ omnis sic malis facere & in eo deficiunt
abominate q̃ minis p̃ni fit de alio
malis suspicat̃ sic ea sufficiēter & i eo
efficiunt̃ minus boni q̃d exq̃ciq̃ ea ad
odium gt̃ sem & p̃ omnis p̃uocant̃.

Ce ebz ge
mbus re
ligiosorz

.D. Oria sunt aut̃ quia religiosorz p̃ni
boni secundi meliores tertij optimi
hij sigtant̃ p tres familias lenitatis
gsonitatis mānitatis caritatis q̃ pcipue
filijs ist̃ deputat̃ erat̃ ad cultum
sanctuarij sic religiosi p̃ alijs fidelibus
in ecclia spaliter vident̃ dno cultu
mancipati tri habentes donationes sin
gulas q̃ dari de eis & f q̃d quilibet
studuerit̃ p fide ad virtutes & tam sin
gulis q̃ quisq̃ se humiliat ad gratiam p studium
virtutum nūq̃ hoc ni fundit̃ a ipa gra in
p̃nti & gta dabit̃ ei in futō. Si sumos
i virtutibz suis imitat̃ cū simis i gta
collocabis si medios cū eis collocabe
ris si ifimos & cū infimis i futō po
teris omnes alta desiderant̃ p̃ma sz̃ pau
ci p̃ seuant̃ student alta virtutū cōcita
Greg. Si mag̃ p̃ma p̃ceri nō pt̃
n̅ p magnos labores nō dic̃ p gnes
labores sz̃ mag̃ i ad mag̃ virtutes
p̃uocates ut̃ magne utilitat̃ & si nō
sp magni austerit̃ austera nāq̃ uti
litas & suauitas virtutis lenit̃ pondē
laboris. Primi religiosi designati sunt
p gsonitas qui in p̃fectione castrorz
portabant̃ cortinas & tectū tabnaculi
& vela & q̃q̃ tactui mollia & i erectione
castrorz ad occidente p̃ tabnaculū cast̃
metabant̃. Tabernaculū n. in p̃fectione
p ptes diuisū ptabatur a filijs leui
q̃ totū simul a nullo portari potuit
donec venirēt ad locū ereōnis vbi re
quiescēt debebant ibi erigebant̃ & ipsi
tē ipm̃ p dispōne do castra metabant̃
Tabernaculū e vita ihu xpi et mor
eius gustato q̃m̃ nemo plene in hac vita
valet imitando pertad̃ eū ipse nō ad
mēsura accepit spm̃ sitat̃ & sapie
sz̃ omnis plenitudine de q̃ nos omnes acce
pimus sz̃ p̃ticulariter sin mēsura donatō
nis xpi alij quidē sic alius ac ui sic
dū vn̄ imitat̃ eū ad hoc alij ac h̃
donationes omnes in p̃ria octiram̃ i unio p̃fectū
i mēsura erat̃ plenitudis xpi. Vbi
quisq̃ laborabit̃ in celesti mansione sin
gulis suis & studiis quo hic vita ihu
xpi fuerit imitatus. Omnis ig̃ sunt q̃
refugunt ardua & austera studia sitant̃.

·A·

plenia sibi exercitia assumunt & laxa vita
fruant quo ad cor's comoda quibus licet
salua salute quibus sufficiet ap tuum
caueat a pcis mortalibus et tales pcu-
ues magis sunt ad laxissimum pcti qz sic
et sic. Illi soli in illicita non cadunt q
se alicuius restringunt. Arta et via q
ducit ad vita & alta & qui itaure
& nimis intrepide pcā medit cito pedē
in pcipitiū ponit. Solent tū ne nrlio-
si iudicant alii magna vim facere et
diligencia ihū meritoribus obsuacijs
& tradicōibus humanis & honestatibus
formisecis & iuctiacōibus & pulcrcōibus
i amplis cucullis & mancis & huiusq
spem religiositatis extrinsecus repputant. Sed
g sdmte q' mr pptant adnent extrinsecus
tabnacli ptabant tectū cortinas et
fimbrias qz nomi in religione p magna
hunt pstas obsuacias studiose obser-
nare qm dni meliora virtutū studia
nō agnoscūt. Hec aut sm dni sunt
logistis ad phcos de nimis talibus
cimonialibus obsuacijs optimū facere &
illa. s. meliora nō obmittere. In ercē
vō tabernacli ista g sdmte ad occidentale
plagam p' tabernaculū cast metabant
qz q' hic extrinsecus in exercitijs virtutū suauis
gtenti sunt in fine cū postremis & q' in
occasu solis in huiusmodi glie splendore lo-
cabunt. ¶ Secundi religiosi designati sūt
p maritas qui mr pptam amari & ptabant
tribulas tabernacli & columpnas & uectes
& illa maxime que dnra erat & media
mr cortinas & suauium. Hij sunt q dn-
rā vitā in corpali exercitatione suauit
affligentes cor's sua in cumbis vigiliis
& alijs laboribus cor'libus & puritate hoc
sunt in religione obsuacia ee & mrior
dulcedinis ignari de veris virtutū studijs
q in spū & iustitia sūt pax cunctis. Hij
qz in se sicti sūt & alijs iudicando solent
ee seuiri bū amari seu amaritates dici

possunt. Et qz medi' hic mr exercitū
& optimū in studio virtutū statim hunt
in erectione suauij nō p' ipm sed exala-
tere ad aquilonem loci mansionis sentiūt
ut minor calor solis & lux qm in aspec-
tu sentiūt. Q' quibus defuit eis de perfec-
to virtutū studio tūc illic desit eis de
glie fulgore & dine fruitionis ardore

·3·

¶ Tercij religiosi qui & optimi
designari possūt p tabernaculis qui ptabant
ipm suauium. i. arcta & altare & mensa
propositionis cū vasis suis inclusam et
cooperta. Hij sunt qui student meliore hominis
sui in quo opt habitat p fidem imponere
& ad vas virtutes exercere & vitia carnis
& spiritus extinguere ira iuidia superbia ac-
cidia auaricia gula luxuriam virili-
coniugere & hijs omnibus virtutes cordi
inserere humilitate caritate mansuetudine
benedictione largitate sobrietate & casti-
tate. Iste. n virtutes sūt vim suauium &
qui eas habet suus est. vim tabernaculi ipsum
sapientes illi imponentes qz p patriam
q teste Iacobo apto perfectum habet imponit
se & ordinat ad deum & ad proximum in
vir tutibus sicut debent. Prioribus duabus
familijs iussit dns dari plaustra ad
subuehenda onera sua filijs at tabernaculi nō
dedit plaustra qui fuerunt in suauium & onera
prius portaunt humeris qui ita in humanis
ordinationibus ep in castigatione cor's punitur
remissio illi & remissio imo illem ut i
talibus sit rationabile obsequium nrm p loco
& p tempore ne corp' deficiat sub honere
laboris sed virtutum studijs nulla remissio
dat qz nmq' indulget nob ut sm' vico
si elati immites iuidi detractiosi auari
gulosi illi nō casti & hec omnia prius hu-
mis debem' portare. i. nō iudicare de
alienis virtutibus n & nos p posse studeam'
ut has in nob metipsis habam' Sicut
quidā qui desiderant ideo dd eis pa-
cificis ut nō exp' corp laborent fieri

De triplici statu religiosorum incipientium proficientium et perfectorum

patientes si ut aberis ad patriam non pro-
cent. Et ipsi sanctorum tribunum sicut si
nolis eos in studio scientiae imitari dna
caritas sum matrem durat prosa
a sta a meliora sint. et studia spiritum vir-
tus laboriosa sunt ipsis adhuc si no-
bilia dignitate honestant a sta et stis
tant a meliora qe in spm medis. 1. immi
ori homine velata non prabant ea qe
dm hic p fide ambulamus a non p speciem
non dm videns virtutem decore pmte sic
a iconiorum opum exercitio nate e
ea non involut ea p mro exercitio qm p ex-
emplo aliorum qui medtem mtis non vidit
in puritatis iconiorum opum a mor. Ac
hac tm familia descendunt sacerdotes
p amra q vigilans gre meritat qui
sanctorum revelatum videre a gerere ex
officio debebant. et lenitatis prandium
disponere singulis pur eis congrebat sp
vo sacerdotes non prabant in erectione
eius am tabernaculum ad orientem exercebat
Hic p tranquillitas virtutis ad gtepletatis
gram pficiunt qui premuniatione studij
spualis virtutis sti spus mtis percipiunt
ut illuminati celestia secreta videant q
alijs sunt velata. Tales in non laborat
in studio virtutis q p labore prandi
significatur qz p suauitatem etne sapie
vsus e eis labor in delectatione quamvis
gaudiorum sp vo disponunt quod singulis
prangum qz int mtlm. gnoscunt vo
nes qelibz obstinantiam in vita religio
sa qz q rudes a imperfti non dm valent
tape involunt ea corpalibz actombus
a exercitiis exercijs. et tradunt cuiqz
obseruanda q statui eius videnti quietis
Vide qd de qua familia velis ee ut
cuius spr sic a sm hoc suscipe quod tibi
deputatum. 1. sua regulas a via qua
ad perfectionem illius status valeas pue
nire. Impossibile namqz e qpm aliqua
arte plene addisce qui regulas eius
non valet attendere vel tenere in spualis
potest perit qui non vult spm abulare

Beatus vir. in epla ad sm de mo-
te dei describit tres status religiosorum
s. incipientium proficientium a perfectorum

Primum vocat animalem qi rude q non dm
percipit q sunt spr dei a ce cor's operi-
tur ad huc maxime occupat mentem hic
ut illud domet a castiget ne rebellet
spm sic pus in pito qm caro spm
concupiscit. Secundum vocat rationabile vbi
ro q dignior pe hominis est a p qm di-
scernit actus animalibus qi nobilior
omnibus creaturis mundi a dns omni
submugata carne a in puritate spus
redacta serpam studet agnoscere pgae
a reformare in pstina dignitate et
pulchritudine qm p pcm feditate omi
serat. Tertium vocat spualem vo spr
ad ymaginem dei gdiq spr sti gra
adinti sup se ascendit a tendit in eum
cui e ymago ut ei ipsmat a gformet
p cognitionem intellectus p affectum amoris
a familiarem iocunditatem p p mm pnei
ad sm a p illud ad eum. Ecce lacus
erat templi in superioribz a sic de inferioribz
ad superiora ascendebat a medium. Rona-
lis aut spus e ymago sume e imitat
a sic deus e trinus a unus ita anima cum
sit una hic tres potentias qbz capax
e dei. 1. videlicet memoriam a voluntatem
p prim potens e tape sapiam dei p vo
luntatem potens e tape bonitatem dei p
memoriam potens e tape dnte et unitatem
dei. ut ita dm unqm ab eo possit separari
Ne igit otiosa sit in ana tanta sitiendo
ad dei p qm capax eius e toto nisi
studeat eum apprehendere eum cognoscere beati
fiet. qr cit deum non pt aliq sufficere
a in eo hito non e qd ulte requirat cum
habeat omne qd ad eterna felicitatem dirigit
a quo nichil melius ee pt a in quo
nullus defectus est omnis boni dm g

summa dignitas autem sit quia est capax summi boni & summa utilitas eius sit dei ipse christus & cum ipso omne bonum nos dignius aliquid quam nec utilius invenire ac propter omnibus viribus suis & omni diligencia & toto desiderio debet eum quidem & omnia facere quae producit ea ad notitiam eius & omnia vitare & fugere quae elongant eum adeo et si bona putent. Ex sic ille stultus est qui christum ortulum qui est flos balsami si neglecto eo plantaret ibi metam vel cimum quia licet bona sint tum gratione balsami sunt vilissima. Insipientior est ille qui cum possit summum bonum apprehendere neglecto eo occupat se temporalia et vilia vel sordida & amara. Hoc autem multiplicio de secularibus qui mundana ponunt celestibus & transitoria eternis bonis. Sed ille stultus est qui cum habeat viam expeditam & quasi vel tum directa ad locum quo tendit. dimissa ea quae sunt multum dispendiosa & difficilior & periculosiore vel ne tum amorum et amplius. Et religiosi quidam minus sapientes videntur medere quae possent paucis annis ad magnam dei noticiam & familiarem amicitiam per expeditissimum studium virtutum & devotionis & pietatis pertingere & relicto eo occupant se aliis minus fructuosis & valde dispendiosis ad id quod tendunt. s. ad dei agnitionem & noticiam virtutis & status perfectionis cum deus per mittat. Et virtutes docebit vos omnes virtutem. Et nisi esset aliis plura artificia quorum unum est pauperta nobile & gloriosum ut per illud in hac possit dicari & sublimari usque nomen magnorum qui in omni tempore imprudentes et minus si neglecto eo exercerent aliud vilius & ignobilius tanti laboris & illud nobile per quod vix possit tenue victum acquirere ita et de hoc magnae religiosi magna imprudencia si relicto duro studio virtutum in quo est maximum merum magna perfectio status & sapiencie aliquid etiam delectacio & securitas occupat se circa alia minus utilia & ociosa & cum habet tempus plura quam solum summum bonum est petendum & requirendum quod valet ad omnia pena & corporis exercitacio ad modicum utilis est pietas ad omnia utilis est promissione huius vite quae nunc est & future. Pietas hic cultus dei est quo studemus eum agnoscere amare & honorare & ei placere. Corporis autem exercitacio utilis est si ad modicum quia non prosit sed si pietate appetenda est quia per eam obtinetur si ordinate exercetur. Sicut artifex pistrinum artis suae operatur ita virtus per corporis exercicia addiscitur & in hoc tempus virtutum & quanto quis aperiora instrumenta habet si bene eis utitur tanto citius & melius perficit opus quod desiderat assimilatur. Omnia autem quae ad religionis observancia exercitus videmus ad meliorem hominis reformationem sancti spiritus inspiracione ordinata sunt. Interior reformatio in spiritu mentis assistit quia et melior homo est & ymago dei est mens rationalis. Exterior homo est corpus quia ex defectu corporis quae ex peccato puerit languescit moritur & terra fit. Interior autem homo in bonis de die in diem renovatur & perficitur in similitudine eius ad cuius ymaginem est creatus. Ad reformationis est tres hominis potencias sicut dictum est. Prima voluntate & memoriam. Facio data erat ei ut deum agnoscere voluntas ut eum amaret. Memoria ut in eo desideret. Sed per peccatum non recta est facta voluntas curva & fedata. Memoria instabilis & vaga. Et recepit semper flum per vo. Voluntas eligit deinde pro bono. Memoria occupat se illis quibus ipsa inquietatur quia unum & summum bonum desunt in quo omnia bona potest hominis. Ecclesia nos ad dominum mapit quae per peccatum & videns se deformatam ab eo quae fecit fiat a deo laborat ut in pristinum statum reparet & ad decorem quem amisit reformet quia non est ei accessus ad deum ipse

De reformacione rationis

f.

1.

dissimilitudinem in se stam. Et qa no pt repe-
re ad suum pulcre studz paulatim accede
de infimo ad medium de medio ad summum
Initium reformacionis rationis et fidei hactenus
facta firmum credo stam qa vo nra lapsa
facta et a melliue obscurat p pccm qm no
possumus veritatem p nos inuenire deus gdesten
dit nobis ne ignore edm dedit quoq nobis
notitiam veritatis in scripturis quibz voluit
nos edere vbi omnia ad salutem nobis sunt
necessaria sufficienter et vacat. Thesaurus in ipsis
sensibus nrm no stamus si regulis fidei
sensibus nrm humilitate subiciamus si volumus no
deuiare etc. Que p magistros sunt doc-
tores fidei qsilium data sunt a pastore uno
s. deo hyes amplius fili mi ne requiras etc.

2. Profunde rationis et contemplacione diuina rationis
fidei aliqtenus intellig qa et si fides sup
rationem sit ita qd ea p se no valet qpleni
de illuminatione diuina videtur mihi rationa-
bilis et qd fides et christiana cui ratio nata
testatur et omnis indagata sapiencia familiat

3. Perfectio rationis in hac vita et p mentis
excessum sup se rapi et no p congruata
corporis sublimium argumenta in p vtri
nacionem si pissima mentis intelligencia
dm in contemplacione videt.

De reformacione voluntatis

g.

1. Initium reformationis voluntatis et cohercione voluntatis
assensu vicijs resistere et operibz virtutum
fidelis instare pp deum. Que n curuata
et distorta sunt ausa a deo necesse sit
ut husa coguat se recordare cui deo et
motu rebelles p studium boni opis ad
rectitudinem reflectere dnm voluntatis

2. Profunde et omnes affectiones sint or-
dinatae et in virtutes reformatas sine re-
bellione nl coactione ut ita no libeat
nl qd e sum voluntate dei et perfectum

3. vnum cum deo sum ed p amorem ut iam
no possit velle nl dei et eius suauitatem
dulcedinem inebriat.

De reformacione memorie

h.

1. Initium reformationis memorie et memorie ab euagatione
sua ad memoriam dei cum labore reducere
orando legendo recolendo nl salutem
sacrificiis cogitando. Perfecte hominis medi

tationibz et orationibz sunt sic in portum
euagationis posse intentum et in lacrimis
cordis sui secum deambulare. Perfecte nl in
dm et absorptum p mentis excessum ut et sui
ipsum et omnia que sunt obliuiscat sicut et in
solo deo absque omni strepitu volubilium co-
gitationum et vmagnationum stamus destat
Isti sunt fines huiusmodi perfectionis et perfecte
et initia ad quos omnis spiritalis studium debz
ordinari. Et quis ista via no ambulat
et sic qui nescit quo vadat vagus et erra
bundus ad metum sunt tendens. Initium cu
libz istarum tum pozz sunt omnibz gma
qui sunt in statu salutis vl sunt eis et
salus. Perfecto cuilibz horum et solum
perfectorum qui sunt in summa perfectione et in raptu
contemplationis. Medium status eorum et perfecti
cum singulare respicit statum proiectorum
vliorum qui in statu bonorum sectantur
et statum perfectorum sanctorum qui medium ad hunc
tenent no qa semp in eodem statu permanere
valeant qa et rarissimis mis e possibile
Et tm media dni illorum tm statum sic
distinguit ab iocatione et perfectione eorum de
quo perfectibz aliquid latius et considerandum
et primo de reformatione voluntatis qa virtus
et vitium et mutum dependet in ea et affec-
tiones qui tam ad vitia qm ad virtutes
inclinant. Postea de memoria et rationem vl
intellectu. Voluntas et in ata qi ipsam
tractat qi docens a memoria qi instrans
vtrq illi qui inbeat isti vt doceat.

Nota quomodo rationales res et me

1. affectiones sint desiderandae

Nunc vo breuiter intelligi quomodo rationales
res aut et motus affectionum in vita de
forte sint et ad qd date sint homini. Pea alia de
remedia singulorum vitiorum sibi inuenda sint
et virtutum ordo. Voluntas illi debuit
esse subiecta n deo n tm hec coacte si spo-
te ut posset ei ad nutum resistere et ita
poterat peccare et no peccare no ad hoc ut
peccaret cum posset si ad hoc ut sibi non
peccaret cum posset et hoc laudabilis esset
et dignum premio ad deum vel si sponte peccaret
esset digna ofusione et supplicijs cum esset

ꝑ nō debet ꝑtire & posse vivere. Et cū sta
esset aīa ut capax esset summe beatitudinis
in q̄ quiret summa gl̄ia & summa delectatio
in deo qui est vera & summa beatitudo. Duo
fuit aīe dup̄ appetitus nātī ad hoc ut
ipsa desideraret & studeret obtinere & cū ob
tinuisset tanto iocundius possideret quanto ar
denciūs desiderasset. Duo fuit ei appetitus glie
talis ut nulla sufficeret ei ꝑ summa gl̄ia
& appetitus delectationis talis & nō saciaret
eā aliq̄ n̄ summa & utrq̄ est in solo deo &
ita michil sufficit aīe ꝑter deū. Et iste
appetitus vocat̄ concupiscibilitas. Et ex hoc
orta est alia mos in aīa q̄ cū tm concupi
scit bonū suū ul summū dotemū i rōnali
ꝑ q̄ desiderada erat nātī horrebat et
detestabatur & repellebat omne q̄ ad
hanc obtinenda & possidenda pdesse poterat
ei fortiū apprehendit & tenuit. Et hic mos
vocabat irascibilitas mos ire silicet quia
q̄ fortiū indignat̄ ḡrijs & fortiū tenet
q̄ cupit. Primū rōnalem cognouit bo
nū & melius & optimū. Primū concupiscibile
appetitui bonū & melius bonū appetit et
optimū maxime ꝑ vim irascibile tenuit
& ipsum bono & q̄ ei ad hoc pdesse
poterat fuerunt apprehendit & ea q̄ ei obstare
poterant dedignant̄ repulit & fugit. Ex
cū homo diabolo suadenti sponte adpetitu con
sensit. Et dei pohibitione tuit omnes vires
aīe & potentie q̄ date ei fuerāt ad sum
mū bonū agnoscendū appetitū & fru
endū decordinate sunt & q̄ subiuse nō
amt sbtracta sū sedate & prudēt nō se
habentes sicut organum musicum & q̄ in
tegrum & bū ordinatum & dulce reddit
melodiā. Q̄ vō confractum fuit & d'ordina
tum horribilem stridorem p̄ cantu emittit
Quia in homo amore visibilium ab invisibilium
amore cecidit sola ea visibilia ex pcti
pena cognoscit sola ea diligit solis eis
delectat & invisibilia q̄ nō sic p̄ponit
imo & nescit ita q̄ pauci induci poss
sunt ad credendū si sit aliq̄ cō ea q̄

videmus & corpe sentimus. Et ita nō certa
est in aīa q̄ n̄ cognoscit se ipsam cū ipsa sit
exclusa q̄ oculis carnis videri nō possunt
Et sic nō solū certa est sed & stulta q̄ cert
credit in illa & nō vidz & hoc est in infideli
bus. Inde fit̄ est ut homo appetat terrena
& vilia & feda illis p amore delectat &
p magno reputet qui ea potest adipsci
appetitus horis dat̄ ei fuit ut altissimū
horum desideraret. s. deo placere anime cū
dei esse & filiū & hedon & nō filiari & ei
congregand nō ex ecclesiate po. sed ex unita
tione bonitat̄. Et vnus cū deo fit spūs
& equalis angel fieri & illi sub esse n̄
summo duo omn̄. Et ut se tanto digna
tis agnoscere ex q̄ ymagine dei in se
habet ut illi minori se dignaret in
se sbicere sed soli summo omn̄ duo sbiect
est & obediens & ex amore adhesens et
reliq̄ sb deo p cuiusq̄ dignitate estimand
& iuxta creature institū p sua utilitate
& dei voluntate. Hic erat sta superbia
omne indecens despicere & sola bona appe
tere & diligere & quod nō appetitus horis
quere q̄ fallax & vana ad magni se
existimare homo se ipm seducit cū sit mi
ser & vacuus bō & alios in operatione
sui spūs & sbiect sibi cupit qui forte
meliores sunt gaudet in diuitiis q̄ sunt
tira & cinis & iactant se de vanis et
malis sicut facit qui gaudent q̄ inoluti
sunt luto. Et sic horis mutantur gaudia
sua in silitudine vituli comedentis
fenū q̄ die crescit fenū & die gl̄a eius
q̄ flos fenī exarsit fenū & flos eius
cecidit. Ecc. Ita sta superbia degeniant
in nocessam superbia. Tripler est superbia

Et sic aut triplex superbia. Prima superbia
ipsi placere & maiores se reputare q̄ sicut
in virtute. Hic est iuxta dis pcti. Secunda
appetere & studere alios placere & maior
velle abeis credi q̄m sic instū. Hic est iamis
gloria. Tertia ambire alios pure sub
se velle eos esse. Sic decepta est superbia
et vult alios sicut decipi dū cupit se

Epl'i superbia

k.

maiore putat qm sit sic magus decipit
garcone vbi pluret se in equo sedere et
sedet sup fasciculum palee Hi autem qui
ait deo qr cui omia subiecta sunt ei ipa
volt ee sua iuris spoliat deum debito
honore suo. i. vbi duo quidem e in se iusta
et ei debitis q accepit de quibus gratiam
gratiam quirit no dei a quo habetur omne
bonum De ramis autem alijs superbie qui
de ipa pullulat preco qr alibi reprimit
cum sunt de superioribus vel diffinitoribus
si quis erat magne in summis vitiorum pri
culosior et et sepe illa q extollit de bene
gestis qm de bonis nec vel fortune Bona
gestis sunt virtutes scia et opa de genere
bonorum ut predicare iejunare et silia
Bona nec sunt q nata gerunt ut nobili
tas pulchritudo fortitudo ingenium
et silia. Bona fortune sunt diuite dig
nitates honores et silia q exquadam
fortuna plus quique dant illis q nata
et virtutibus minoribus sunt alijs no
tum sine aliqua dei prudencia licet sepe
tradat eis ad malum ex nutu suo Nor
vicium preipue impedit nos ne maiora
bona a deo accipiamus cum ipe sit lar
gissimus et desiderat mitere omnitate nos
de bonis suis qr valde diligit nos.
Nos autem indignos nos reddit superbie
vacue gratie dei Aut si plus darz nos
extollemur A magni efficemur. A no digne
in gra oparemur et sic gmoris petri iri
efficemur. Vnde sepe magis et clemencia
tei prentie do negare amplioris gratie
qm nisi essent Deus superbis resistit qm
sue potentie rebellibus humilibus autem dat
gratia in quibus primo elacionis no
desinit qm eis nisi indit pdunt nos
nitu bonorum opum q p humano fauore
fiunt et sepe superbia assumit pullum
humilitatis emule sue ut sub nomine eius
gliscz callide iquirat ut qr capta eo
glie no habet gliam salte fugiendo ea
assequitur q sic vmbra sequitur fugientem

Qm bona nra vel mala debemus onde vel occultare.

et fugiet ni sequetur Q Ad qd bona 1.
nra quique debemus hominibus onde quique
occultare Cetera mala nra alii aperire
alii celare Bona nra ad q tenemur
ex precepto dei vel ecclie vel ad q ex mani
festo voto astringimur debemus omnibus onde
ut fidem caritate iustitia vitate obe
dientia et ceteris virtutum q si ho
mines ni nos no viderent cum sciant nos
ad ea tenemur scandalizarent et reputarent
nos prevaricatores voti mi De qb d.
Luceat lux vra coram hominibus ut vi
deant ve. ccf Alia vero bona nra occultare
debemus q spalia accepimus ut gratiam
mine denotos vel q possent nos sin
gulare laude pere ut singulare ab
stinencia et vigilie ordines et elie ad
q no tenemur de quibus dns doz i pmoe
hito i monte Cetera mala nra quique
abscondere debemus ne qs scandalizetur
de nobis vel suspicar ch unicendi nos i
stultis dn dn plane qr et dei offen
dunt et proximos fodunt fouea qm iudicat
p malum ex Et autem sine culpa nra
vel sine mala de ex sua malicia suspi
cat mala de nobis et no volt recipere ex
cusacionem nrazz tunc hominem patiendo sic
opere tacuit in passione de milite exclusit
exundia. Dixit n. Si nobis dixero non
credetis mi ccf Alia mala nra aperire
mide debemus. s. in confessione puata de
puatis et imanifesta de manifestis ut
ministrationibus redarguentibus Imperfecto
nos qz mas no debemus erubescere co
fiti et defectus vtutum ne qs existimet
nos sup id q iudet nos Et aut in bono
opere vana gloria pulsat nos no acce
ptam ei nr tui boni op dumtam mag
me si sit utile et necessarium Sepe et
putam nos laudari p aliqm fco vel deo
q forte alij nr adunur qr sic nos no
oia persum q ob et nos facimus i nos
pri oia arcendimus q facimus Alii vero
despicunt nos poti qm laudet magne

si ill modice deprehendunt nos nos appe
tere laude p ipsis q facimus et si forte
adulerint nobis ni fiat sic e q sicuendo
lenibus ipsibus ad placitum quique loqui
dum ge tales sagittas vane glie n
ta indigemus fortiter pugnare q pru
dent eas manu ipsius abigere sic nun
tias leues flabello remouemus Appe
titus et comodi vel delectacione datus
fiat homi ut desideret summa delectacio
ne q est in deo et summa beatitudine et qete
et ipassibilitate et ut delectet in ipsis
ut felicior est qz omnes sunt delicie
sine delectacione et quanto delectacio audior
tanto delicie iocundiores Sed ar appe
titus ille spiritalis eo peccato mutatus e in
carnales delicias ut appetat ea iquibus
sensualitas delectatur q sunt concupiscencia
carnis et concupiscencia oculorum concupiscencia car
nis diffundit se in luxuriam et mollicia
nestum et qete carnis et sompnolencia que
ocia spiranti ad sensum tactus Et gula q
e delectacio gustus Et alios sensuum de
lectaciones vel audire carnalis delectancia
et odorare concupiscencia vel oculorum quit
videre pulchra et vide peccata et ira grauat
auaricia qz ad id quit dicat ut aplig
honiet concupiscencia carnis gniat qz ad id
velit dicat ut voluptuosus epulentur
luxuriet et quodlibet valuat absque sollicitu
dine deficiat Io. Omne q i mundo e concupiscencia
carnis e et concupiscencia oculorum et superbia vi
te et concupiscencia et quatenus ut videat pul
chra et letetur ad libitum in quibus oblectetur
auro argentum gemmas vestes agros
fiat familias spectacula et filia De
derat eis deus hoi corpus ipsum animale
et concesserat ei delectari et in sensibilibus
s. ordinate et modate et honeste ut
p sensum delectacionis surgat monetur
et promouetur ad spiritalium gaudia delecta
cio et fruicio ut appetat quod honeste et sine vicosa libidine quo tempore
ad gnandum filios q et ne beatitudinis

principes essent ut appetere cibum et po
tum p sustentamento ne et alia quibus ad
id indigebat sed dissipato ordine conditionis
a deo ne p peccatum ordo mundi pnsa sint et ad
sensuales delectationes dilapsa Ds cum timo
p de et stat et nasci qe cum non ipsi p libido
tedio efficit et illos quos credit sibi forte
spedimento ne adipiscat q cupit nil p qb
timet se amittere q diligit odit et ill qb
videt ipse q cupit inuidet qz vidz q ipsi
dum alius ipse oz eum carere et sic oritur
inuidia cui antecedit e odium victus zeta et
orit ira Sic et acidia ipsius eo mo lacte
angora estricia exalto corpore dissolutus
et pigrie ocia vel vicia et peccata eo uno
fonte oriuntur i. superbia et eo duobus vinculis
diuinam malo amore et malo timore et
eplex fometum ea accendit concupiscencia car de quadruplici defectu
nis concupiscencia oculorum et superbia vite Ista
sunt qi materia et occasio homi ad cep
tacione q mundi p omne nos honore di
uicie et voluptates ¶ In nobis autem ·III·
quadruplex defectus e vnum ad malum pri
mum ignorancia concupiscencia malicia in
firmitas Ignorancia excecat ne vim ag
nostamus et excecamur iudicio boni et
mali concupiscencia mollit ad appetendum et
diligendum visibilia et delectabilia carni
a malicia exasperat et amaritat cor ad
ira tristicia inuidia et odium Infirmitas
debilitat ad resistendum malo et colendum
bono Hec quatuor incidunt ex pena primi peccati
et originali trahimus ea ex peccato i quo nasci
mur filii ire Exeius pendent septem capi
talia vicia de quibus qi maioribus reatus
cetera vicia pullulant Hec sunt septem ca
pita draconis i apocalipsi et septem de
moria in azaro de azaria azaggeo p ozi
cita Sicut septem gentes q terram promissionis
occupauerant ne filii israel pacifice i ea
habitarent qz arcent nos a vicia ab
initio regni celesti ut ea studeamus
expugnare et subiugare Docet aut
ueteri tradicio ap grecos sic et clemens
testatur ad ipse gentes primo expulsant

filios loci de terra illa de cuius stirpe descendit abraham et israel. Cum eis precepit filiis israel gentes chananeorum expugnare et terram eorum possidere. Videntur fortasse quidam non alia terra violenter expugnare nisi parere et deo omnipotenti obedisse ut terram suam recuperarent expulsis hiis qui ea iniuste detinebant. Hec autem in figura facta sunt mihi ut uires anime et affectiones quas a creatore bone facte sunt et ad bonum usum homini iste ut etiam et utilia quas habet quasi expugnando in iucundum mutate sunt studeamus recedere et interitus mutare expulsis cum uitiis uitiorum.

Superbia est amor sui excellentie quo homo alta sapit se ipsum aliis preponit et ab aliis volens reputari et alios precellere. Invidia est ad odium alterius pertinens quo homo doleat alium sibi equalem esse preferri et cupit ei malum et de bono eius doleat. Ira est indignatio in tribulatione quasi quedam ebullitio animi fervet et estuat quasi aliquid efferuescit et quasi furiosa voluntas. Accidia est tedium boni operis cum corpore diu irrationabiliter esse mente aggravat aut dissolutos cordis ad vana alia magis inclinat. Avaricia est cupiditas plus quam necessarium sit habendi temporalia. Gula est inordinatus aliquidem appetitus vel immodatus. Luxuria est illicitus ardor libidinis vel illicita copulatio libidinosa delectationis tactu vel immorosa cogitatione. Et hoc totum quidem valde utile est. Licet quamvis sint vitia sint peccata quasi et culpa homo et pena peccati. Deus tamen dedit ea homini iquidem sunt mihi affectus vel motus appetitum ad bonum dumtaxat quia deus nihil mali fecit sed cuncta sunt bona valde. Oportet igitur nos superare et aliud in recedere contrarium affectum et motum ad statum a conditione dispositum ut sup aliquem dum et de appetitu sublimitatem qui datus est homini ut appetat celestia et diuina et spernat terrena et infima qui indigna sit. Hic non dilapsus est ad infima ut appetat terrenos hominis et canes et porcos. Iniuste affectus mali homini istum et ut non iniuste

Desipere uitiorum .n.

de affectu iniuste .o.

proximo de bono quod ipse petit non cupiat alicui quod malum vel faciat sed ut odiat vitia et peccata in se et in aliis et iniuste dyabolo quod tot animas auferat deo et alii adulatores eius animo vocant dyabolo heretici et subiectores animarum qui spoliant animas etiam baptismate et quantum in ipsis est spoliant eum maiori gaudio quo ibi est si plus illuc veniunt cum singuli qui ibi sunt multa letitia sanctorum omnibus cunctis tali salua tui etiam predestinationis vone quod nullum ibi defunctum suspicari permittit. Isti sunt hostes mihi et odio habendi iquidem tales sunt qui nos pdestinati quamvis non illi sunt ad hanc conditionem mihi fuit in gloria celesti et si ad quod videant inimici.

de affectu ire .p.

Ira affectus datus est homini ut vastat vitiis et malis suggestionibus et cupiditatem non patiatur se trahi in offensi peccati et repellat malos motus in se et in aliis ubi oportune petit et ulti sedat dei iniurias et tuitus iustitiae et tuit zelus iustitie sicut legitur popt nativitatis fuisse phcis et aliis non recte agentibus et alii sicut viri. Sunt nec iniuriam deportata et quod rem in furore usa est et quia iniusamia et more frenetici irrationabiliter moveat homo quod quod homines quod amicitia et proximum quod se ipsum alii et quod stoc et quod deum et quod insensibilia et irrationabilia quia non male non bene faciunt agere in sic nam impellit ea cum vo agere simus nos iniuste mum non possimus quinque impetu naturale colibet.

de affectu tristitie .q.

Iste affectus tristitie datus est homini ut doleat de peccatis suis et aliis ut meremur sic deo dilatione prie timeat supplicia infinii doleat de ipsa dome sua spaciat aliene afflictionis ut per maiorem tetate utilis lucrum excludat lenitate vane letitie quia et multo dissolutione. Hic igitur bona et sum dei tristitia pusa sua et mutata in tristitia sed morte operante in desperationem diffidentia irrationabile

no

De affectu gaudij

.t. more ¶ Affectus gaudij datus fuit homi
ut gauderet in deo & in spe eternorum bonorum
fruitu beatitudinis dei & ut gauderet proximo
in bonis eius & delectaretur in laude dei
& in bonis operibus & fastidiret ea vana
& inutilia & iocundaretur in operibus diuinis
& ea ut officiens alacer & agilis ad seruitutem dei Ex
mo pulsa e in diffinitorum
et vanitate ut homo gaudet de istamis
falsis & affluentia temporalium rerum & bo
norum & voluptatum in risu & derisu et
fabulis & turpibus ludis & fastidit ea q
dei sunt & ipsum sitit dei & tedet eum
me esse diuinis & pigitat ad studia deuo
tionis & virtutum & enagitat corde circa
inutilia & vana & inuenda & gemiscere labo
rem cordis libenter sustinet in alijs occupa
tionibus & negotijs q impedit spiritualibus
& diuinis Vnde accelerat ab eis abscedere qui
toties pt & negligentes fuerit id q facit
in forte licito vel laudabile inde sperat
consequi vel aliud quodcumq temporale Ordi
diuata autem istitia significat tedium boni
dum nil liberum facere vel dicere boni vel co
gitare vel loqui Liber quidem dispositione
tedium boni nascitur dum tam mereri simul
vanis lenitatibus quam tedet nos spiritualibus
studijs intendere & qui amplius cum debemus
ancilli aliocio vel rebus temporalibus & seri
osis exercijs occupari Vnde qui ligati dari
li ad spiritum remanere animo cogimur
esse diuinis & hi de actidie vicium fasti
dium boni In hi multi tepidi & rebiosi laborant
& pauci sipant ¶ Affectus autem diua
ricie datus fuit homi ut esset cupidus
magni nuti apud deum & magnarum vir
tutum & multorum bonorum operum & ut multas
animas lucraret deo dicendo orando bonum
conferendo & mutando ad proximum salutem
& ut non esset homo otiosus boni q ita liceret
in laborem ut multiplicaret augeret ei gratia et
opa vtutum si nunc delapsi e ad cupidi
tatem temporalium vt pecunie possessionum et
gratiarum vel & multum q colligit qui homo sep

.11.

debeat vnde & mundi pire ut aggeret qui
valet ne penitus mundo non iuetur vel
vnat sicut sicut immitte diluuio optauit
estas qs licet qui ora diluuio prisserit Et
quia homo mortis ipmiscit tanto studio sicut con
gregat & custodit vt ondat q sic vro
nabil anaricia eo magis colligit q num
mdiget sicut qui miles viaticum fert ad lite
ne via & qui suspicosa domum gestit p
vnum noctis hospitio Ho autem deus noluit
nos sp nictos esse de hora mortis ut pau
ca de temporalibus cogitemus q ori hora tunc
mus pdere & multa de eterne ad sep sine
termissione sperandum ¶ Appetitus victu
alium datus e nobis p cor. ut sustentemur natu
& possimus diuare in seruitio dei militi
mereri & modaro & ptus victus & vnifor
mis diuitis oseruat natu dum non opprimit
vires eius si reficit & sanitate gpriat
vniformis dicitur q na grepat se ei &
non turbat sp economia & vgiotis estis
Vnde quidam clamsticus tlis diuitissis viuit
sani Ex appetitus illi ualis mo effusus
e in voluptates & superfluitates non sumus
gteri vnde sustentet na si vnde palatum
oblectet & cum talibus asueti sumus & na
se cie grepant cum alia tenuiori victu
debemus de gteri na reminurat sp as
suetudinem vnde stati puram nos adeo
debiles & infirmos qui victu paupe non
possimus vinere & qui desideremus delicate
delicata sportitie & incerecunde ieiunium
quod nolentes copiri q na sic possue
tudinem delicatum dilapsa e ita p gram
assuefactionem possit reduci ad competens
modamen mera priori sic videmus in
maxia pte mundi qui pce vinuit ge
tiles Iudei pauper pani q sp quidam
depauperati mo ta sani sunt sicut olim in
deliciis fuerunt De spiritualibus at diuitijs
& gustu mente dulcedine q sine gpacto
ne ois mundi delicias superat sic mel
fluum imo e ita mecum vel efficax desidium
a studium & inter illos qui sibi alium
videntur in relione imo despicit & vide

De appetitu victualium

.t.

De affectu diuaricie

.8.

et qi stulticia & ab honore ia hetur & ab
alijs reliqui pscuntur qui pacuntur
& demoriari reputant & hetici dnr cum
vo spiales ipi sint q deuocone gram
sic despicunt & pscuntur ab aplo dscrete
qui & animales appellat qui no intellig
q sunt spi dei qa stulticia e illis no tu
laudo ne appbo deceptores & deceptos q
spm suu ul alienu p spi dei sentunt &
seducunt si pbandi sint spi & sic indicandi

De affeti discretis

.v. Affectio dilectionis & dacis fiat hoi ut
diligat deu sic oia & se & proximu pp deu
& sm deu & oia opa diligat pp secte
qliz nro sicia digitate & uerte ministe
cerate ad dei voluntate & sua eterna salu
te & hoc om delectione & usi respiret
ad gdiuoris dilectione & gtiom dou ad
ipm pueniret i q sint uiuit oia sm
eterna rone Ez ille affectus qi exticti
est & dilapsus ad amore carnis & spes
delectacois ut ia no diligat n p sua tem
pali utilitate & carnali delectione & tem
pi voluptate licz & usus carnal gtribi
tu dacis fuit hoi & madatis ad plis
ppagacione dei educande & eterna bea
tudine cu deo & angelis possidere Ez
no no ples si delectaco in hoc opere qrit
& si ples desiderat p mundana iocunditate
queritur ul p hereditatis ere successi
one ul honoris augmento ut ples ami
ci hean mtra. Vn dolent qi puli
decedunt q mlto tuci morunt pi eterna
amicp p morte pcim pdant vita eterna
q vita in etate adulta pp diuiu qles
fuit sic & pp multiplices lagos peti quos
valde pauci euadunt. ¶ Spes dacta
e hoi hna ofidat de bonitate dei et
spet adeo gsecq gram in pnti glam in
futo pcorp venia si peccat tempale su
stentacom sic expedit & libacion a ma
lo & conservacion in bono Ez spes modo
ofusa e ut a min spernit hoies q debet
a plus q instu sit. tu qsdat quida
de bonitate dei qd & siluet eos i pcatis

et iustitia & vitare sua ut immudos collo
cet in celis cu angelis mundissimis et rum
si tu ~~diffidunt~~ diffidunt de deo qd si co
nitant no velit eis dare pseuancia i spu
& sustentacoz p cor qi deus ipsius
inimicis suis du in pcto manet et ipsum
annes suis iustis & penitentibz & gtentibz
ad ipm ut pctores pastat libali & sal
uet quos deserat & fame pure suat
non affliget dns fame animi nisi

De timore

.y. Timor & dacus fiat hoi ut time
ret deu & timoret ab eo separi & eu
offendere & punire ab ipo & dampnari
modo timz tu cepale ladi sicute & ico
modu cors & detrimetu honoris & sua
& eterna mala no timet qi magis sua
sint & qi timino ~~time~~ minus sint su effectu qp
qd de futo iudicio & eterno supplicio
ul qp stali euadat ea qp dicat timz
magis ul lesia ul re visibilem qp deus
omipotens qp offendit. ¶ Pudor eta
dacis & hoi ut pudeat eu indigna age
re ul egisse quod suo qd & peccasse & sum
peti sem ee & mancipm dya & oia
turpitudinis vel inhonestate ul stigmatis
& vilitatis modo aut pudz nos sicuts
dei oia sunt ul volunt ic ul utile
pudz nos mutari dum in humilitate pacia
paupitate relione obedientia & despec
tione & gtuchis & castitione cu no sic
deo digni qui ei celestes cori hoibz
fieri ul & mutari cu gtia magna sed
sic no sequi dum. Eodem mo sentiendu
de omibz q adeo accepimus de multeri
mediis & igenio & de cor & membris
eis & de sba tpali & hoie & pce & spe
quo viuimus & de oibz q in mundo sunt
hoi oia q data sunt nob ut inde se
uiamus creatori nro nob vita eterna me
ruam & proios nobis tam adunta
Ez eo nos oia q adusi vite ul mori
optz nos punire hic ul in futo & pe
nitentiam augere culpa & p quas & me
riti pene. ¶ Nunc de singlozp vicioz .a.
nia ul despcione aliq ofidem & de rone

De dolore

De spe .x.

De singlozi iuciozp nia & despcione & de re
mediis quibus curantur

dyis quibz curant cū virtus nō aliud
sit q̃ vicioz pfecta cumulo vel carencia
vicia ꝑ q̃ ista nō respicit. Quia si vi
cū ordinatus motus est vel affectus naliū
cōuptus eius finis est virtus vel affectus vel
appetitus ordinatus ad id ꝑ id q̃ a bono
gubernare datus fuit ut an patuit i cōpe
plis. Superbia triplex est ut sup dm est
cū aut ego plus placet sibi q̃ debeat
et maiores se existimat q̃ in vitate sit
aut cū alios placere desiderat et studet
amore ꝓpe glie magnus volens reputari
et honorari et laudari cū soli deo honor
et glia ꝓpe debeatur qui solus essencialiter
bonus est a quo habetur omne bonum ut
q̃ q̃ glie nos usurpamus deo furamur
imo detrahimus nos actribuendo nobis q̃
nō est vm sic modo metiri se honestum
et formosum cū nō sit. Hic est iamis gla
q̃ vacua et vitate et utilitate caruit
Tercia cū volt alios p̃numere singlaris
glie vel dmo et placione et ipso et despi
cit eos et deprimit. Decipit autem adu
plicit vel pretine se hite q̃ nō est aut
plus hite q̃ est. a singlaris pretis hite
a exse vel p̃mitis sue hite. Tria
sunt aut q̃ vicia ni nobis expellunt
et virtutes opant gra dei in dusta ꝓpa
et necitas. Gra dei infundit virtutes
i dusta cooperat gre cū libo arbitrio et
necitate gubit in virtute. Sine necite
sepe si sine gra nūq̃ pt esse virtus et
libi arbitrij ofensus. Quibz da infudit
gra mutuces cū modico vel nullo labore
industrie ꝓpe hi nō sine ofensu voluntat
cū sū voluntat cōsensu nullus sit mutu
sic illis qui pueniunt deo in iudicibz
dulcedinis sue. Qui de luce i dulcedo
recipiunt et sunt capaces multitudinis
vigilabunt ad illa nō laborabit assiste
te in foribus suis i ueset illa. i. gra
sapie et virtut sic apostolos et alios q̃ q̃
maxime i p̃mutia ecta repente spu sto
repletos ad virtutes et dona et dusta
cal ispirata sci spt. Gra exercitat volun
tes

de ebz q̃ vicia expellunt

b.

et instruit et laborat ut industr agat
ad pfectū virtut. Necessitas a. e. t. se
ho voluntarie subiit ut qui obligat se
voto ad obdiam castitate et paupertate
et silia vel qui vadit ad infideles p̃dica
re. Si illis p̃ca eueniat ad pati vel age
q̃ libenter euadere videntur necitate cogi
q̃ tū voluntarie. et q̃ ad h̄ sponte se obti
lerunt et poni pati volunt q̃ a ꝓpo
to resilire. Alia e coacta q̃ ho nuto
tolat nō tū pt effugere ut paupertas seu
infirmitas corꝑis despectū ꝓscriptū tep
tationes aliq̃ et alie dusie tribulationes
quos hiz primo i voluntarie tollet et tū
numquam tū p̃ca cū videt se tenuitabi
les incipit quibz voluntate flectere et
facere de necite virtute et tūc incipit
uiri et cooperat illa necitas ad mag
nū pfectū virtutū ad q̃ nisi alit pueni
ret. et q̃ est q̃ d. de quibusda cypelle
mite et id q̃ orat ecclia dm et ad te
et nos rebelles q̃pelle ꝓpter volun
tes h̄ est fac de i voluntariis voluntarios ad
ea q̃ scis nos expedire et p adusta cū
tū voluntis te in ꝓsperis sequimur. Industa
in tribz q̃ stat in pnda q̃ideratione
in labore conatus et in ꝓseuranti diligē
tia. Ꝑ ista tria ad minuire gra uicia
subigant et virtutes obtineat. Ez gra
q̃dam ita pugnat ut aut multa faci
liate imo et cū multa suauitate faci
eut bonum et declinet a malo aut ita
accendit voluntate ut cū magno fno
re q̃z facienda pnrpte agg diat q̃
nis dura et difficilia. Quasda vo
ita sibi q̃ amo relinq̃ q̃ bonum age
debent nec habent se stultis et caltu
ribus pugnet q̃ pugnat aliq̃ ut g̃nior
sit eis difficultas supandi corpore
cordis q̃ labore accomie sustinendi
Ipsi et si nō habent desidiū fenues ad e
vendū post dmm est tū desidiū desidy
orat trahi cū sponsi q̃ qui agilitate
eum vendi nō habent imo id cōcupi
scit aia mea desidare in t. i. o. t.

volunterie bona sint si pigri et tepidam
non se ferventem primi seria g. Cum labo
riosius sicq; autem maior mihi sit pro
nemem pfecte estimare posse n' eu qui
spiritum pondator e. s. dos qz si vide
licet luctando vincere se pos ut p ysie
tudine sui potentes fiant magne virtutes
e primi maiori indigent cautela ne se
dicant qz dicere facile acq; sine pdiga
lius plene effundi q' q' paulati et cu
difficultate laborant. Et ang' pfecte
vincant difficultates tentationum sepe
qi lassati et triti co labore desperant de
victoria et de pueniencie ad finem quo
tendunt et venientes studii pfectioris
et ad alias occupationes se gerunt qi
diffidentes deo qd' iuvet eos in deserto
viriam pmissione p qi' significat pfectio
pirat sic filii isrl in deserto tedio la
boris et timore difficultatis de superandis
hostibus detuerunt tire promissione et
mortui sunt in deserto pter paucissimos
h' e pter caleph et Iosue qui designat
eos qui caute et virtute p tentationes
pterierunt usq; in finem pseuerando. Ideo
inq; tot de seculo qi de egypto egressos
tam pauci pueniunt ad gsumata pfectio
qz d' seducti callidis decepcionibus imi
ci a tedio laboris et difficultatis fructi
via pfectionis deserunt ut agnosci non p
simunt. ¶ Quam et sunt gradia re
media qr vicia expugnanda ad virtu
tes obtinendas quam spatia qr
alia singularia ut gr luxuriam fuge
fenias vinos et silia quam et sunt q
cito et pfecte pducunt hominem ad summa
tem mentis. quam tardius et ipsius
efficaciora remedia qr oriunt. ¶ Primi
pauperes ut in oribus paciaris penu
ria non solum in hijs q desideras qz illa
e omnis divitiosior qui plus cupiunt q
habent si penuria et in hijs quibz necesso
indigeo in victu vestitu hospicio mi
sericordie et silibz. ¶ Secundi despecto homi
ni sic contemne et vili pendant et non cu
rent et in illo singulariter honorent si poci
gfundant exprobrent et vituperent et h' sepe
et ab amicis dom' tumor elacionis petri
mte opinat. Cum videt quita medici
tolant a divitibz et q' patiend q non
facient si habent divitias vel honores
¶ Tertium et extremum magistrum ut coga
me facit q' invitisse facis et dimittere
q' libenter facere et non habere in q datum
vel age in q' inhibet non loq' non esse in ad
mutu alienis et michil dissimilitur q' q
negligis qm asperi reprehendant et puni
ris dom' cum mitis ipse volunterat ple
ne inte ad form rectitudinis respectat.
¶ Quarto elongato a cosorto stanni q
sic aqua tbati si ponat seorsu aspe
quencia turcumen purificat magis
et magis ita mens religiosi a seculo se
questrata mundi affricat cu triena et ce
lestia magis incipit desiderare et pius
intelligere et facilius cogitando inhere
eis ¶ Quinto si equus ord qz ord elevat
mentem sup se ad dm et inspirat ab spo
taneam languor vicio et sanitate
virtutis ¶ Sexto et quibz afflicto vel
tribulato adhibitat ut labor ipsi mitas
pseruco tentationes ifuma et silia qz
sic lima purgat et facit splendere me
tallum ita tribulatio et angustia et afflic
tio abradit rubiginem vicioq. dm qd
Qui desiderat plene vicia vincere studeat
humilitate pgaccome sue flagella tollere
Si autem p e amara ad sustinendum ad
usitas p ysietudine grimia de die i
die fit tollabilior q usq; ia non curet
ut et diligat ipsum pfectum sanitatem qui
ex inde pueniere sentit. Ecce de tantio
q primo acbimus e si emortua carne
non dolz et superfluos et noxios honores
educit. Vn orat psa. Proba me dne
et tempta me ure re. nie. et co. m ¶ Sep
timum grimia mortis et rebinconis me
ditatio q facit vicia timere et virtutibz
studere. Hic autem arte mediae ynia ynge

De pralibz remedijs vitiorz .13.

curant. Sta vicijs ergo ergo exercitorz remedijs
curant ut superbia humiliacone. gula so-
brietate. ipacia adhibitate & sic de ceteris
.d. Nunc autem de specialibz singlorz vi-
torz remedijs videamus & quia si non omnia pos-
sumus scire vel describere pauca tamen de plu-
ribus quidem sicut pauper qui non potest
De remedijs superbie. multa medicinalia diuisitates & efficaces
hire quicunque sibi de vilibz herbis unge-
ta quibz liniant & lenient dolores suos
.e. Primum superbie remedium & quidem
pre vilitate tam in corpore quam in anima tamen illi-
.1. quod nos cum certe omnes qui quia illi quia in
nobis singulariter agnoscimus in occulto vel
in apto sive sit naturale sive accidentale
considera vilitates & infirmitates corporis
quam sumus qui nos concepti quomodo in uterno uniti
& nati quam sumus intrinsecus sibi cute que
sordes exculluntur per aperturas quam facile
depedit quam in nobis pulchrior vel validior
appet quam mortuus superuenerit & quale
post mortem erimus. Et quam exteriores hono-
.2. res & diuitie non sunt sine natura
Diuitie tua sunt & de tua tollunt
ut pecunie & possessiones honores non
impedimentum honori post se quam per quietum qui
inde spatium sicut vultures & canes
accurrunt ad cadauer quam diu spant inde
satiari sed cum totum corroserit quam nisi
secta ossa maneat relinquit cadauer
.3. Item bona mundi nostra non sunt sed bona
dei & rerum inde reddit sumus distrite
vel stricta igemuit cruciatus & ala mira pe
mala sunt & cum plibus cruciatuum
gravia & gravibz supplicijs digna. Bo-
na mira non pe bona sunt multiplicata ipsa
pigricia desidia vana gloria yporisis te-
piditas & vane cogitationes & ipsen
lancia & cetera vicia sepe luciant bo-
na facinus & maclant sicut ficus mirra
tamen aromatum quam accumulat ut minus sit deo
acceptus & minus nobis unitorum. Et cum po-
sti simus plibz vitijs & crine dampnati
& infinitis supplicijs & plibz vitijs et
pecis onati & minus subiecti. Sum gra-
superbia tua & cum bona tam vilis.

Medicinam & exercere se in humilibz opibz .2.
vilibus & despectis officijs & rusticanis laboribus humili habitu mendicum
les mores & verba hire locum nouissimum
eligere michil iactantie & ostentatione pre-
tendere. Et hec sicut cum in quantitatem
vsu sumus mente ad humilitatem reducat
Si a vana gloria vel superbia pulsat
mente humo humiliacone ita prolongi
usu ista vanitas euanescit. per. Jn
deo faciemus virtute & ipse ad nichilum
redigit nos. Tertium superiores & meliores .3.
se attendere tam honores quam ipsum dominum
illum deum & honorem. ut corpus ypocrone
sibimet molestat homo qui se aliquid esse pu-
tat sicut locusta ad gigantem calculus
ad montem gutta ad flumen & hominem ta
faciendo bona quam patiendo adhuc panos
gartio molestis mundi pumiratos sicut nos
debiles in vtutibz maior & stolp sum
an nos sumus sine nobis. Et Jnuidia .f.
triplex est. Prima non gaudere de bono
alicuius & non dolere de malo. Hanc est ca-
ritatem proximi quem tenemur diligere sicut nos
met ipsos cum nemo de ipso bono non gau-
deat vel de malo non doleat. Secunda est 2
dolere & torqueri in bonis alicuius & gaudere
& optare malum eius quodam odio ipsone sta
qui dolet prosperitate temporali alicuius vel gau-
det de aduersitate eius quia videt ita quo
pedire eidem vel quam utilitate alicuius
non quodam odio ipsone non est iniuste deputa-
tum sicut iustus iudex destruit malefac-
tores ne vel ipsi gentes dampnent si diuicij
in mal prosperent vel prosperam quam tem-
pet. Tertia in sup quamque malum alicuius 3
vbis & fris & bonum impedire vel deprime
Grauis inuidia est malum pro malo reddere
Granum autem odire illum qui michil nocuit
et gravissimum autem malum pro bono retribuere
vel odio hire aliquem quia bonum est sicut iudei
oprii. Et malum est ledere aliquem in rebus
honoribus vel in corpore. Pessimum autem imo
diabolicum ledere & nocere alicui in
ima quo ad vitam eternam. Et negare

mdigenti bnficia pcay ē ut si sic inimicos
nō ipedire a malis eis cū possis ḡiuge
pficere aut ē bonis inuici ē pmouere
ē diligere eos afficere Quida putant se i
nocentes si negant illi quos nō diligūt
salutacōis sua ē exhibere se quo
sūrient inuito cibū ministrent qp nō
sibi ipsi dapno dare possūt negantur
maxime si desideret ē accipere Ideo aut
invidia ul odium deo gtia sunt qp signi
ficari q de ē opposita sunt ē quine
bonis qp dei largitas omnibus equaliter ore
amat. iqualiter invidet ē eos odit quos
deus creauit ē redemit ē diligit et
de quibus spes ē qp adunata eterna pmia
at. ¶ Primum remedium gt invidiam
ē qp ē sicut ē nichil amat nichil
cupit eorum q mundus amat. i. honores divi
cias voluptates Temporalia. n. quo i plus
diminuitur eo plus minores fit ē qui
ea appetit invidet alios illa habentibus
dum nitit ē alium tarde qp alit habet ce
lestia aut ē diuina quo plus participat
eo magis dilatant ē habentem ut virtu
tes ē sapiam ē dona spiritus sancti ē filia
q participatione in minuunt Tertium est
cogitare qp si alius nō habet id vni ci
invides cū tu nō habes Vnus enim participat al
teri qp sine dapno tuo fit ne frustra
de aliena felicitate torqaris. ¶ Re
medium gtia odium ē tunc vindicta dei
qui nō remittit habentibus pcta sua qp dum pe
tenet dum ad pdicationem sunt ¶ Cum cogitare
qp tu quoque oportet eum primo reconciliari
si vult saluari Vnum melius ē acceptabilius fieri
qp tardius ne habeo iterum sit in periculo day
nacionis ē pter bō q merum operat. Fruti
cum domestici in domo pacis celestis
hic debent esse pacis sed melioare
qp qto hic fruentur dilectio tanto illic
iocundior fruitur esse pacis Tertium
ē ut studeas illi qui magis ḡtus ē ut
obsequiosior esse ē affabilior p qd. n. leuis
cor eius si ē mitiges ul saltē cor tuum
noli vinci a malo sed vince in bō malum
Et si esurierit eis ref. Qd pdest homi
dim mimisse inimicitias n. n. ut aplius
iacetur ē affligatur sumpsum Sufficiat
dici malicia sua Tanta ei sunt nos
molestia quotidie studemus in nos esse
pacifici qp si simplicior volumus ea nobis
aggravare p odio ē rancorem gtuitum
tici obruent qm ora resistendo vitandi
Poterimus aplius dare locum ire debemus
i. cedere ē nō resistere malo malum p
malo reddendo qp si velimus omnes op
me qe adversarios patrum veteri alii insur
gunt ē nos pne succumbemus qp omnes eli
minem qui se ipsum p pacitis vincit
omnes adversarios superabit Ie. Bella
bimur adversus te sed nō prualebunt Ego
de martyribus sancte odium alii nascitur
ex invidia alii ex ira diu retenta
¶ Ire triplex ē qualitas Prima
subito ex facili causa motus ut exteni
tio ul verbo vel ē ex sola vana suspi
cione alii ē qe insensata gmouent
ē mastum bruti ē lapide ē ligno
vel chalamo ē hui sine rone Secundi
vehementer inflamati alii. n. ira tam
in corde accedit alii ē faciem inflamat
qp ē deformat alii ē gestus ē mo
tus mobilitate quadam nobili agitat
ex q medicali gnocio demostratur
ut sumatur nam pallor ul rubor
vultus depressio palpebrarum tremor
labiorum in accendo totum cor ē Alii po
verba erumpit ē clamores p quicia
gtumelias maledicta ē minas ē pu
nia ē blasphemias Alii qp febris
gcutit cor vel qp frenesis mentem
infuriat furiati Alii manus movet ad
defendum alium vel se ipsum ira ut sibi
met quoque manus nocat vel ea q pa
uerunt abiciat ē destruat. Alii nō
sunt admittere q sibi sunt utilia ut
cibum ē a. quietum ē mita hui ira
opatur ē pacem cordis turbat et

de remedi
is invidie

de reme
dijs odij

2

3

1.

2

vos obumbilat & meciria q fundit & sic
fmus hospitem de domo expellit ira
ira spm sctm q sup detet regesse tumo
qi et de cordis tabernaculo expulit pe.
.3. In pace fiat & locus eius ¶ Tertia qua
litas ire & diuitia quoco q alii van
core fouet quida hmt de pma qlte
magis & mi de sda & quida magis
& quida de sda Quida hmdat in
duabz spacio quida & in omnibz tribus
& hij pessimi sunt Ira qiat vertiti
manuetudinis pacis & mititatis & ho
ne stat disciplina morum & facit in stati
tu qz nc deum timz nc homiez reuerent ira
& no ipse miam nc humilitate pretendit
& excitat mellem sic fmus ortus sic
.4. ira cordi ¶ Remedia ire sunt pm
prudia premeditatio illoz q possunt ecc
tere tam vbiorum q factorum ne ira ior
ut ante pugnam se ho ad patiaz ppet
& hostem qi insidijs patiri expectet ut
eo mmo pterbent venetia quo finit
pnisa qui n. delent inducto pugnare
ani pugnia solent artem pugnandi
excitare ut usus ictu adusarij sciat
stuto eoque ne ipudi velient & sup
eunt & tam q time prum vlt armari
qn ia hostes ruunt sup eu nc spacium
dabit ei ad mumeridu se & pstipe
gslum no inueit quo euadat ¶ Secdm e
os qpmd tacendo & accesa flamma ne
m corde suffocare ne si euaporare p
mittat ico estat & alios incendat sic
de mili igne sepi expuni ad q'n. dno
hostia deo ligue dedit dentes & labia
ne facile psiliat ad nocendu maxime
cu mtq accensa fuit igne fmorf i. i
fecta tyrico linorf qui diuitiu aqua
caynd & vmgiozp etc Facito ori tuo
hostia ect pe Pone dne cu o. m ¶ Ter
.3. cu e gute se ad alia negocia quile
cor occupetur loquido int alia tractado
ut ¶ obliuiscat q motomis sue sic
q vlt cotingue igne sbtrahit stipites

ardentes ut sic diuisis deficiat m p
ptes ei subtractas pu. ¶ Cu defecit
lingua extinguet ignis ect ¶ Quartu
remediu e decimdia qz ho modesty em
bestit discipli e sue mcrdie & alios scan
dalizare & vnin facit sbimzipi repri
medo ira int & alios moto mordiatos
ne sic dispendia patiat sic & timor
repimit ira sic videmus in fmis q a dme
sive sepe dme castigant & nc audent
leuiet eq mutire ne forte peiora eis i
festant ¶ Si q pt timor hmanus q to
magis tioz dei si re isit meti & maxi
amor ipius boni tam potes e quisq
malo resiste quitu amor boni i cordis
eius affectu qualiter ¶ Quinti e assuefacere
se stati cu sentie gmoco admitte co
silia prudencie ppendendo q nocua
sit sic iracundia q ledit gsciam co
fundit famam alios scandalizat cor
iactat spm sctm effugat tor nlecta mer
eq q id pquo vastum ia inevitabile
e si stu e int si oz & q n pstum ira
stendo n q malis duplicamus ¶ Tanta
n. in hoc secto occurrit adusa q & si
omez diligencia apponimus qlr ea nob
mz mragemus leuit patiendo tu ipo
oia ptubimus qto magis si volumus
nob ea exaggerare p ipacia & reti
nere i corde p rancore nc expelle ut
euanescat sic fmus a obrucni & suffo
cabim q oia possimus resistendo sicare
sic illi qui gtinuu flumu remmatis
n excedunt suffocant ¶ Q'nolumus
verba gtumeliosa adusi nos plata
retnie q ia cu anima tuscerunt q multi
nocuerunt nob qitu fuit ipse nc i rebo
nc m cor nc gratia dei nob ausent nc
hoie apud hoies si nos no p ipacia
offendimus nos mzipos Imo poci gti
simus deo & hoibus si gtumelias pati
mur q si illa adusi patem ¶ Sic
estimemus vba maledictoz & detrctoz
sic lacty canu vel clamores ansezo
qs gr nos audimus & no tami ¶ Q' alteo

genuelioſe vitupat ſe ipm magſ q̃ illu
deſpectat Et alii m̃ uenue ſtepiet ac
affligat nos & cu cuaſim lectam & eſti
me poris obliuiſcim n̄ adiciam ut ſtato
geſtam nos de pori ignoda q̃ ta ptiſt
hic & delem pitaq̃ obliuiſci iniuriaq̃
ac ſi nō fuit & grande q̃ ſuſtinuim
q̃ cu tbulaco ptuſerit uiti ei ad
huc manet cogitare & dolem q̃ neo
in hac uita ſine adiſtitate uiuit &
qui ſtto ſtuit ſepe gnia tollant Ite
q̃ita ſuſtinuit ſti & maxi maxi & ſup
omis ipe dus ulus ſepe & ſepe paſſ
& tanta p nob nō & idignu ſi nos aliq
tolam p ipo & p magſ gtia mra et
p uito pccoq̃ mtq̃ p quibz uiliq mo
dica hic pati delem q̃ ni ſuit ptma
& acdiora hec & hye ſtia pridet
& ſepe cogitando ipetu iracundie & ipatie
facilq ſtam. Acidie uitu tres
hi ſpec Prima e qdam amaitudo
uitis q̃ nihil letu ul ſalubiribz tedio
paſcit faſtidit ho q̃ ſpcau hec e qui
apte ſta eſtia appellat q̃ mortem
opat pcluus i deſpacom & diffidentia
pna ds ſuſpitiones q̃ patiente alii in
ſtigat ad nece ſui ipi victu uenabi
la oſſa hec alii naſcit ex pcedenti
ipatia alii ex retardato ul ipedito de
ſidio cupite rei alii exp dnatibz me
lancolie humoribz & aer medicoq̃ e
ad hibl remedu poci q̃ reliosoq̃ vel
2 theologoq̃ Secda e cor por quida pigu
edine qui ſpm amat & ora quoda
cors hoiret labore fugit aſpa qoz
frigus opacom ocio delectat. hec eſt
3 pigricia ſpec Tercia e q̃ ſola faſtidit
ea q̃ dei ſunt ad alia agit e & alacs
ord e eis insipida alaudibz dei ſe ab
ſentat d tanto pt & audet ſtemat
explete uelocitet ordines debitas et
ne nimis efficiat tedio eaq̃ assumit
ptm alias cogitationes ul occupatones
quibz intendat doni pficiat horas ul
diones ofuetas rumoribz pascit ludis
delectat excogitat negocia qbz occupet

nihil magſ e eis onosum q̃ intendere
deo & hys q̃ ſpectant ad ſtudiu & pfitm
cella ei tanter e Enagaria ta cor q̃
mete eo claſtro diligit & quit inti
pharia ocone omis rigor diſcipline
ſpualis q̃ius eſt ei minuat eo. et o
grit de dicta platoq̃ & p diſcipla ze
lancu. Hoc acidie uice ſignu e igni
tudis q̃ tanta bnficia ofert nobis
dus & ofert cotidie q̃ fidele ſuu ei
deceret uiq̃ ab eius laude ceſſare im
q̃ ei obſequiu faſtidire. Ite ſpoliat
nos iniis nitis & pmis in celo Tan
ta n. gliam nō hora negligim quita
bona mtm facere poſſem ſi ocioſe cam
triſigem & illa ul modica mora pte
rit q̃ a nō mcum a demcam Et ei
in iniis offendam q̃ nice e ut tepue
adhuc restat nob ad mrendu tanto
melq expendam ut redimam tpe
q̃ male amiſerim De remedijs acidie
Remedie acidie ſunt. Primu e effi M.
tacia cogere ſe ad ea ſpualia ſtudia
q̃ maxe faſtidit ho & piapue adoroz
& celebracom dmoz ta dni q̃ſq̃ p
dei gtiam ortate nob in delectacom ei
a diffictu tal gra nihilo de labore
luctamis mtu accrescet & dnis reba
rat & oſuetudie magſ ac magſ tedu
minuet. Deus n. nō requirit a nob q̃
nō dedit. ſ. gram deuocione ſi hi ſolu
ut gram & ei dedit qbnem & gē ei
agam Poſſibile n. e aliq̃ quiq̃ mito
plq meri ipugna laboris obtinenda
deuocione et nō ſi pficit q̃ ſi nitre de
uocionis foret ſine labore eq̃ de ipso poſſ
forſitan extolli & uiti dmium De
illo a cor humilia & uitu qbuat cot
eſtia maxe valz frequis iucoria hm
liratq̃ dei & itueri bnficioq̃ ei q̃ cui
bonitate pcta omi uiti ſuit ſic gutta
ad mare Et ſe libent cu ho ſocie maxe
qui de deo ſepe loquit de uoce Et aliud
iac Trista ab i nob oret eq̃ aio et
pſallat Hic n. cor hylaresciet & ſpe

tristicie effugat. Et psallente de spiritu malo a saul recedebat. Occupatio et pedetrisibus ut obliuiscantur et sicut pigritie utilis est laboris exercitatio et quisquis ignauiae cogente strenuo magistro ne possint remisse agere propter tedio laboris in debilitate sit mentis. Et qui tedium cordis valet varietas actionum ut ab uno tuse ad aliud opus boni. Seruus dei in hiis exercitiis versetur ut a deo intendat orando psallendo meditando studio diuinorum a deo tractet legendo studeo scribendo distendo docendo a proximo laboret operando fruendo corpus castigando et curritibus studendo a terrene restione modate indulgendo quiescendo dormendo cibum ut potum sumendo ad hoc ut corpus possit spiritui seruire. Et Panis et disciplina et opus seruo. Panis ad sustentacionem disciplinae ad correcionem et opus ad exercitacionem. Asinus indiget pabulo ne deficiat onere ne lasciuiat otiosus iuga quae impellat ne pigre ambulet et deficiat. Gramen acidia et negligentia publice ad quemquis tendit. Gramen pter uitere ordo et tedio gratuissima et alios impedire et a bono retrahere non posse alios bona studia exercere sui.

De auaricia

II. Auaricia tres hi species. Primae et auida cupido habendi ut acquirendi temporalia sui secutus et sui non est sic patet auaro esse et pauper quamodicum habet ut nihil. Secunda tenacitas habendi habita quae non permittit ea erogari ipsae cito ut in usus uetteres habere quiescere expendi in et ai dolore. Tertia augere diuitias et uiuendo acquirere et de iusto et de injusto ut furto rapina fraude usura et alia inhonesta modo. Quida laborant in prima spe quidam in secunda quidam in tertia quidam in duabus quidam in omnibus habendi uicium spatio uiderentur esse et exercitia quiescendi prima ut corrupta uoluntate mollitia esse quae exercitio hoc probat quod mundus uitio tyrannidis caritatis et

aliquie gentes adhuc putant ab eo inuitiles esse ut fuisse sic finem philosophice. Et quia multi stolo propter reuiuiscentes alios uiciosis sepius impugnent ab hominum de meceps pulsant in forte misera uolutate se ei sibiciant. Quia et semel de eius lacio alle gari puuserit mio uiri de cero ab eius opere liber erit. Cum uidemus relioso quosdam propter primam secti abrenuciacionem quia aberis la quiescis et propti finem cursii uiuelini auaricie recibi et istis cabili sicut res alienas qui prius quas detesserunt propter deum. Sic uidate omnibus suis renunciant propter eam sicut et locuples colligere diuum maiestatem vendidit et lacio se suspendit. Remedia auaricie sunt. Primum ora propter remedio et sub alterius regime et puisione uiuere si quis uult ei plene resistere et in illo seruum uult esse sic mponuetuia etiam fideles sub aplis erat et in monasterio bin ordinate clausteles. Hi et efficacia auaricie remedium sic dns docuit. Qui non renuntiauit omnibus quae po. non potest meus esse dis.

De remedys auaricie

II. 1.

2.

Secundum considere omnes pplexitates diuiciarum et lacios auaricie et pauperiatis libertate et utilitate diuicie in periculose acquirunt et cum labore et cum multa sollicitudine conpinat quae multorum in die patent fiunt raptorum potentium fiunt diuitorum et multe sunt opes multi quae comedunt eas et quemcumque quo sub ira hominum auilio seruit et diuices non ab exercitio non appetis sic et diuitibus in medio cupidorum sic carnifici in medio famelicorum carni. Dum colligunt eto amittunt. Diuicie multiplicate non minuunt sed augent sicut auaricie sicut potus ydropico quo plus quo plus eis affligunt non dum habite et amisse pauca sufficunt necessitati mors eto rapit ab eis penas etnas amatoribus suis lucentur. Ab hiis omnibus liba et pauperiatis. Pe. Rapinas nolite concupiscere diuicie si ad nolite cor apponere. Diuitias et largitas etiam

sit illa instructiosa sunt et periculosa
Sic Diuicie ostendate in malis dni sin
tadent Semen accumulatum pueri
stir seminatum fructificat Et cum re
medium confidencia de deo qui non deli
quit spantes in se nos perlinsit spinis
Collite solicitudinem sicut n pr vt celest
qp ejus omnibus indigent Qui n sic
facit hominem ut alium et indigeat non
pacit cum pre p nectio sb tractione
si eg cure se quietat ait Quere primum
regnum dei et iustitiam eius et hec omnia
tibi adicientur Qui libenter volu
hoi dare celestia et magna non negat
ei minima i terrena Si n mali et cru
delis homines imo bestie et bruta filios
suos nutriunt multo magis veraci optimo
dno filios suos non deserit q et benigni
e sup iustos et malos quanto magis
sup bonos qui omnes solicitudinem suam
in deum p ponunt Ps Non vidi iustum
deliquium ref Vnde debus spandum est
anxietatem pretereribz p deo qd aut
procurabit hominem in necessitate d cui pro
victu i penuria dabit hoi unces qe
i humidancia posse hire et ho e occidig
de modico magis ee forte aut qp sb
tractir cor refundit metu i ostione
spiritali ut libenter carcat corpli humidum
q spiritalibz delicijs feliciq opensat
Inst magna gliam in celo meritum
pacient tollerata penuria tplis De gula
Gule sunt cor species Prima an de
licti tpe velle sepime qp decerat come
de pro necessitate more perdit Secda e
nimia anxietate et ipetu qda vorare sic
lupi ul canes famelici Tercia nimie
iplere se potius qp reficere i plus sumere
qp sit necesse ex ostentacione ul delectacione
gule Quarta nimis lata et exquisita qre
hec merit anxietatem sic pov necessitatem
ul pigritia q delicata qrit cup diui
tias ut possit hire p appetit Nimia vo
cibor repletio pigro reddit qr vas ple
nu pondosu efficit hebetat et mellem

De remedijs gule

et affectum denocione obtunit et refrigat
et agilitas retardat et in sopnm ducit
si flua cibor replecio Remedia gule
Cont prima spem sufficit bona volun
tas ut volit pus ul sepius quia ad qp
sit qes Infirmis non e lex posita sunt
nes non et laborantes sic exigit necessitas
dispta refici possunt qn ex sicrendo vel
ecclastica institucio non repugnat q sam
utilis e disciplina vel tunc ut mode
ste se hear et ipetu refrenet Item
ysidorus qp iordinata et minus festinata
refectio ledit nam et nimis nocet et eg
Eidem ysidorus vz ye tria spem q
munit sumit et qe ipedit a bonoz
ope sic sup dnm e efficacis tu reme
dium ye tria et qrta spem e non hire
vn possit gule satisfacere Vn quanto
qs pauper fuit tanto min i hac pte
peccabit Hec e sam tradicione seniorum
prima pugna qm demere nos oportet
et quanto min separata sunt tanto validio
ra sunt certa vicia qe nos et nos debi
liores qe ea Ip gule naq petim nos
nrunt in omne genus humanum vn et
saluatore nrm dyaq p gula tepta
nt qi iauma aliorum vitiorum adiecit qres
adulteriora Valet et ta qe delecta
tiones gule qp i qe alias voluptates
intensas ysidore qp tito ptinsit qp bre
ui durat et qp inspecta sic e qi nuqp
fuit et velut p se vestigia male gste
et pcendie et qisitionis et debitum suppli
cioz et meriti detrimentum Vn cum de
lectamenta carnis et mundi apetis
pone in corde tuo ac si habnis et
facias ste et hora pterit qr voluptas
prica e qi sopnm noctu consuete
imo grepribilior e qr mala gstiam
facit pterita voluptas euacuata nec
lera et serina Eg vo vali qe omis
adustionem et bacones ponas in corde
tuo ita adustione dmate qp ira de
leat esse et aliter esse non possit et

voluntas dei sit quod ita sit et qui hoc di
sposuit ut ad hoc deueniret et ad sic
deueniret Quia n. quisque sponte disponit
nec mirabitur si euenit Cum autem
Thanys quod non euenit quod optauias vel
spauias cogita quod multa alia non euene
runt quae de quibus cor homis non disponit
sibi gaudium si euenerant de hiis et non
gestat si non euenerant vnde. Et spas
te crastino hominum prudentum letari
si spes forte tua fuerit curbari quia
letitia spei subtracta et Et michil
spae non testari si nec euenit quod videris
ibi n. predixisse cum n. huius amittendum
Non n. vnuquisque sic debet omnes spem
suam et solatium in deum ponere ut nunquam
ex toto figat animum in terrena consolatione
ut qui sic suspensus hereat desiderium ad oua
cotidiana et non fixum sic qui sup glacie
incedit leuiter ponit pedem cauendo
si cauerit ut retineat pedem ne sub
migatur. Cum ergo videris aliquem quod diligis
pone in animo tuo qui nunquam habuis et
qui soporem fuit quod videris habuisse quod
nunc more suo euanuit et in michilum
redactum sit Hoc orat ipsa sibi cum
effectum inspirat dicens Velut somnium
fur. d iti. t. y. p. ad ui. re. Hoc est
redige memoriam istorum in corde
meo quod est ciuitas habitacionis tue
ad michilum ut non reputet ec uel fuisse
quod prius fuit sic somnium de strato
surgentium oblivioni traditum non
curat Somnium est hi' vita malis
et stultis qui se ec putat quod non sint
felices et hiis quod non habent hi' est
ita bona quae sta sunt quod habent iste
ymaginaciones non sunt fantastice di
cende sed ve et sapientes quae facunt
mente tranquilla et stabilem et munda
me prospicit et adiustat naturates
Cum ergo desidias quod non habes cogita qui
habuis et ita secuntur tui filii et non
prusienti Cum ita habes quod diligis et minis

intuis ea quod delectacionis affectum sed cogi
ta quod eito ptuisset illa letitia et michil
quod se relinquit non vestigia doloris et quisq
omis et debitum supplicium Ergo amit
quod amasti estima qui nunquam habuis id
ve sed tum qui in somno videris vel ioogi
tacione ymaginaty sic te talia habu
isse sic si ymaginatur nunquam quod si rex
francie et magnam gloriam et popae et
diuicias et delicias habeam et pro modicum
rex anglie et debellet me et capiat et
spoliet me gloria mea et regno et iamis
remanea ab omnibus si igitur pacta tali
fantasia ymaginem velle tum bari et testam
de illa regni fantastici amissione
vel si nalde cohitari voluisse ex de
lectacione habite gloie hoc fantastice
nonne stultis et stricia vel iamis gloria
esset mouum hiis quae nunquam fuerunt nec
erunt Tales n. varias letitias et tsti
tias sp hiis possemus ymaginando nobis
et fingendo quasi gloias et delectaciones
et eos tsticias et dolores sicut solent qui
nisimi et lunatici quibus ita fantasie
delusi ex passione cerebri et sine appete
ex tiori ea mo vide nec flere sim yma
ginaciones meine concepias tristes vel
letas ps. Verum vnuisa uanitas oue
hoc vnuis. i. vnuis sim horiz non sim
deum et gre Verum ymagine prinsit
hoc velud in quada ymaginaria delu
sione existimans se ad ee cum non sit
et ita vane extollit sed frustra ostat
vanis timoribus et moribus deiecti the
saurizat et congregabit ea
qui mestic an ipse eis fructum sit
an alius cui non cupit Ecce hoc igit
nz ipsa ostilum inerat dicens et mu
quae expectacio ma nonne dus et spa
mea apud te ee vo pde non formido Ei
pone in animo tuo de futura adustrate
non tbari quia ytingencia in se habet quod
possunt euenire et sepe tbanig nos an
tiore eo quod nunquam euenit sic pm alii
flent recordantes dolorem quae heredit
si pentes corp moreretur quod adhuc vini

sunt et sam. Qz si et adversitas et sicca
est sufficit dei malicia sua ut nos
duplicem nobis dolores predicere angu-
stia cui sequitur tribulacio ps. Sicut exercitus
circumdat. Hoc dico de temporali tribulacione non
de eterna qui expedit nobis primum et pca-
uere. 5. Ante supplicium de supplicio
cogitare. Instante vero ira tribulacione
vel adversitate considanda et utilitas ad-
versitatis quod peccata purgat. tantos red-
dit a peccato et subtilitate occasione peccandi
multos excitat adversitas ad humilitatem
et passionem similia sustinendum ad consi-
gnendum solliciti ad divinum adjutorium
ad sapienciam de me ecclesiastes quia tribu-
lans tu de me se placet ad examina
tos. Hanc enim tentacionem quia in adversitate
plenius videmus quantum profecimus in eis
Sic ad manere et illaz expectanda et sup-
ornia ad reddenda vice apostolo passio
pro nobis. Insacta autem adversitate gau-
dere quia euasisti sicut qui de nauf. qui
euadit vel de tempestate et via mala
ad bonum hospicium pervenit et nolli dup-
te affligere rancore vel odio et memoria
injuriarum. Et illum a quo passus es co-
gitans quia si non meruisti apud illum
ut te affligeret tu forte meruisti apud
deum ut te puniri permitteret et ipse deus
videtur usus et illo qui tortor tuo ad
iusticiam persequenda et reum suum. Sic
assur virga furoris dei dicit quia causa
et qui virga ad danda disciplinam filio
suo qui est peccatum. Et sicut virga pro cor-
rectione filij in igne pereat sic et illi
ultores dei tandem permittit magnice
quia non vetus zelo et iusticia prius pe-
cunt. Hijs qui processum tacit quia
te me adversa et prospera immobile quia
me prospera extollant vel adversa deiciat
quia adversitas magnice consuetudo et cari-
cia vel amissione cupitur vel timore
vel collancia consulit ad remedia et
infirmitates vicorum considandas redemus
Non mediocrit autem valet ad morbos vicorum
sinandos scire esumum carnis hujus que
carno vel carnal affectus appetit et placet
sustinere et non primepere quia horret et odit
sic et in medicina corporali quantum propinquat
qui bonum suum dicitur et tanz anodinis
et qui hostium recipit et sustinz amarz
poculum hostium. 5. Qui quo appetit
plene vitia vincere studeat humilitate pur-
gationem sine flagella tollere potest.
Deinde et habundare et penuria pati
et esurire et satiari quia et omnibus con-
tentus sum. et. Luxuria quadruplex est. et.
Prima in corde quia homines con-
gitationes libitas scienter voluntarie
cum pure delectationis visum cogita-
tione sui requisicione hostium. Cap. Pure
cogitationes separant a deo. et. Quicquid
vidit inclinare ad concupiscendum iam
mechatur et eam in corde suo. Secunda
quia homo cito opus gratium faciat se li-
bidinosis gestibus applicando osculando
palpando impudice respiciendo loquendo
et auscultando turpia sola delectatione
prima vel alius mentis blandicias car-
nali affectione facis facit. Et tanto
et gravior quia prima quanto longius
ad excedere conatur cum pure delectatione
et progressa. Si non sola prima mens rea
et in se quia assum malo concupiscentie
quanto magis Galenus laycat adulterum
libidinis incitamenta corporis summer
membrorum nimis ad mota et provocata
Si solum concupiscit in corde mechatur a
deo indicat. Quid quo cum concupiscit
osculo palpaverit. et. Semel quo osculo
te se seducat non puto tuc solum se pec-
casse qui opus gratium perficit vel
laborat perficere cum a paulula opis
dampnabilia sunt. In pro. n. licito co-
nugio sepe excusabiliter et simplices
quibus quia tales honeste blandicie
tactum inducentur et spectaculorum et
collocutionum lasciviorum. Si at aliquis
dicat apud se co quo non quo opus
primum formicado perficere licite possit

De luxuria

amor blandicijs frui cū dilecā munda
mitcede ad unitue & ste dilcōnis
mutuū ut iguis cauta magis ac magis
in nob accenda cū cōdilcōne pri mutā
& augeā amor dei fiat qōrg talis
ē se sb spe spiralis amor se carnali
delectāte dilcōne & dlectāte diliudi q
spus spm diligit nō corpalibz aplexibz
mdrgz q q ē carnal amor in dicit
q quto plus cēsit in corde tāto magis
amor spialis minuit & refrigescit
& cōs spialis amor carnale reprimit
& cōpellit Triplici auc pcā reus efficā
q talibz cōrlibz blandicijs uti se licite
posse putat & si nllam ifrus prauī
opis habeat voluntate primo q ictau
te se minis cōposint tēptacōnis picto
cū pni sit sensus loris & cogitacō
i malū & tēptacō q nō dū fuit occōne
& opuunitate nocie familiaitas ac
cepta potuit cōrupe voluntate &
in pctm propitad sic sepe accidit
q qui munda itencōne nutrius iuere
familiaitas sdcetates unitas affer
tibus spialibz ictinales lapsi sūt
in pctm Tali q picto se ignave ē
qē dū preptū nō tēptabis dnm
deū tuū sic qui sup tenā glaciem
cōstulta ciositate incedit si nigēt
reus cēt i serpo imo spm stulte tēp
tare gē grauis culpa cēt & si mors
nō sequēt Secunda q & si in se nō
tēptacōnis sentiret dū alū daret
occōne tēptacōnis & pcti dū q alū
fodit fouea ipe incidat in eam Qui
alū poculū mortis ppinat Tūc ideo
erit inocens q ipe nō bibit Job
alicq eiq. 1. dyad primas arder e fac
Ignis n. flatus eius cōp ignie ge
hsenali cum duos carbones q potios
inenit & sumos sufflat donec eos
incendat Sicut cātur moras si tāt
alū pficiat cū si tēpe ad nichil
aliud vacz nō alijs curis intendat
ni aiat sed nūc Tercō pp malū cōp

eo quo alij grauiū scandalizant nō
carentes pua suspicōne de tali non
ia familiaritate & iudicates ēd malū
indignat in minuir a dēcēt iri
deuc Inuitentes corp collegius qi
& illi stlia faciant & reliquendit re
liones reuēncia cp talibz & plūma
mala fiūt Alij vō cōp eo audacis
stlia facūt puranes & sibi licēt
q ipi se ingrie facē arbitrant
& discrimē a ceis ul audēt cōp eo
q ab nō audebant imo & ipi pcto
res tenōres sūt & qi iustificant
se in pcto q pacōne istorū cōpcem
religionis puritatē Et q' ola re
dundāt i iniuria dei & offensa et
gloriē eiq detrimentū cū insolencia
faulie pnt faulias dedecō indeat
Tercia spēs luxurie ē nālis qubiq
vuri & fere sū quorū honestate q'
sb'dividit in multas spēs ut est
simplex fornicacō adultēm sacrilegiū
incestū stupro raptus etc q nō pro
sequor nec distinguo Tercia est
pctm i nale cū n. nā ombz rebz
noia pp a dedit q nē subiacent
hoc pctm qi contra ul qt natam
sti sp'ali nace relig eo q p idig'm
sic nomē q ipam nāz destruit
& humana nāz maclat & infamat
Dr cū alū passio ignominie ul inui
dicia vel mollicies & talibz passio
nibus sb'ditas. Ap. dicit tradidit
i reprbū sensū ne faciat ea q nō
gnemūt Ro. 1. Quū ar diffamates
vel detractōnes nec notari expedit
ne a ipe acer ifamatur vel ne exposi
mde tractandi mīs horiedū & ab
hominabile fiat audientibz vel ne det
simplicibz mde mī cogitandi & mali
occasio curiosis Tū qcūq; studio
vigilanc volitare delectacōnis cō
sensu se pnocat ad pollucōnes inui
dicia vel & alū de q' pati gsentit
vel coopat alū pter usū nē ad qrta
luxurie spēm dr pucire De illusione

3.

2.

sepmoz premito qz sic dormiens no
e opos somis sic et no pt aliq facere
vni dapnet. Nam si vigilans forte
dedisset occidere vel dormiens illud et
cogitando agendo loquendo vel et post
sepius voluptarie delectando in memoria

De remedio nocturne illusionis hoc poci cet
dns luxuriosi
culpa vigilantie qm dormiendo cu
dorment illusio sic pena tm culpe p
cedentis vel occasio subsequtis vigilate.

.8. Remedia qtra luxuria st sepe
q ad pnes memorie scripture sine
quibz hruditia no pt esse tuta. Primu
.1. est ne vir feminarz et femina virorum
cauta familiaritate deniret. Ecce. A
vestimento predic tunica et amictus
ignitas viri. Qui cor suum cori
dere dedicant quid cu femine
no psumat. Vo qm dm vitam calor
vivit in igne nec psumat ignem
grupsistencie ipsi pemq exercetur de.
Et sepe carbo videt extinctq modi
ca familia optime fz si tangit ignis
Syaq n. cu duos carbones coadunant
afflat donec eos incendat. Job. Alie
eis pnas ardere facit. Ignis q n. e
igne gehenali. Carbo si solus relinq
extinguit. si apponit alti commutio
calore incendunt ambo. Et sepe spu
mepto amor qsumat carne. Pru
cu fecia semp esse et feminam no qq
stere. Ego mai reputo qm mortuos
sustinere. Q. qm qm mm e no potes
qm mai e quo credam tibi. Astutio
et Sya m pno iteunte familiaritate
occultat laqos tentacoms carlis
reputat qm desistent amicitia di
lectione si sentiret inde semulos pti
donec p longa familiaritate et iteu
ta securitate affectus ambos ita
gsfaci et iglutinati sunt in amore
q cu si sentiat sibi iminere tentacu
nis pictis nestiat resilire n abin
vice separari viribz spiritualibz ita
debilitat in eis qm neut sibi met
valet vim facere tamen ut cuellat
se de lacu imo timz alteri gtristari
tm qm et reputz se pfidu si deserat
eu et sic captus gsentit alti volutati
et spe ifirmitati in omne pctm. Sic
sampson fortissimus qui militas spe ho
stum acies straverat et aliqsiens de
vinctis erupat qsidens de viribus
suis ligatus e amore dalide et defecit
ana eius et usq ad morte lassata e
dm milla deret ei regem quousq
plene cor suum exposuit et hostibus
indicu sic apmit captmadi se et
ligandi et cecandi et in carcere male
facti di et ludi de se hostibz exhibendi
hec aut oia in figa facta sunt nri
et scripta ad correptom nrm. Secundu
e vnde sdiscere et qrub nm luxuo
sdis ne cor eo ad sitia pt hatur
pn. Qui se migit formicaq et cri
mq. Ste amicus stultoz efficit
sibi pri sunt. n. sensus hois et
cogitacio i malu et no facilius et qui
alioz eo ad 1d qm apetit eis spne
carlis dm no erubescit vitosus
videri. Ignis secu socios miserie sue
quoz no solu exemplis fz et persuasio
nibz et irrisionibz tralhit ad pctm
et laudat pctor in desidiis aut et
hi ia qui prepna ca gre ista multi
plicata sunt mala in ecia et i reli
gione studia spualia defecerunt et
ad exteriora studia et negotia plurimi
deflexerunt fz mala qformitas dm
quibz volt alios imitari sic qz aliud
nescit qm qm in alis videt si no
audet aliter vnde qm illi cu quibz
vsuetu eo malo timore timet alios
vidi dissilire si et qm prius tepor
et carlis libtas gaudet se hre ot
cone et aliqnta excusacom apud
hoies agendi qlibz et si no fz pe.
Omis declinantur sil in vn. f. se.
no e q sa. bo. no e us. ado. ad. v. sz
fz ad eu qui multitudie psponta studz

uni duo placere et seruire una potest
a duo et hanc regens ut habitet in
domo dni vite quorum tamen solum est nostri
Qui publicani dicit hoc est et qui cum luxuriosis
.3. et vult sic cum eis epulis et bibulare sed terrenum
et corpus nostrum delicate nutrire terra u-
ro tua maledicione spinas
et tribulos nullo sacro germinat si sine hoc
fuit ipsa nata deliciis tanta erit
spinarum densitas quam semper ubi virtus
in nobis penitus suffocat Ecce Qui de-
licate nutrit seruum suum in iuuentute
sua postea illum sentiet contumacem Bn.
Sufficit diei malicia sua. s. semper
nati quia si cepit atque nutrimentum
ab hiis qui pretium suscepe bellum
adiuuans eis oblectamentum fuit duo
quoque unum et ita pugnatum quoque
duo resistunt unum s. gutturis in nata
gaudium carnis et procacitas voluptas de-
liciarum Cum dicit aut tibi. Vidua quae in de-
liciis viuit viuens mortua est quia et si
viuit extinus tamen mortua est propter
Ezechiel fuit iniquitas sodome sororis
sue satietas panis et otium ref. Ecce
apostolus ait Corpus. Castigo corpus meum
et in seruitute redigo ne forte aliis
predicans reprobus ipse efficiar. Hostem suum
armat qui carnem suam fouet deliciis
ulterius nutriendum debere sustentacione quam ac-
.4. hostem pestis et nocere Virtus est otium
fugere qui percipiunt est aure inuiti audiam
.v. malicia docuit otiositas Pun. In
desidiis est enim otiosus Occupatus enim
ab vno demone impugnatur Otiosus autem
innumeris demonibus vastatur quia quot cogita-
ciones et desideria mala in corde vasa-
tur innumeris iaculis pacet Bn. Omnis
.v. temptacionum et cogitacionum malarum
sentina est iuxta otium Sicut per minuta
sentine aqua latenter intrat et esset
domum nauis nigrat Ita exercitio cogi-
tacionum et crebrie multiplicantur dom
nauis cordis eius succubens in parte
.8. nocet pericitatur Vnde in mostiis temporum et
regionum mirorum pauci stabiles reliqui

sunt Ve antique in egypto mirabiles quinque
sit tria nil quinque milia morabantur
sub vno gubernatore quiete vnuetes
magis nunc apud nos decem nil pauciores
obedient et ordinem gubnai quia de la-
bore manuum sustentati lata pdia et
redditus amplos non requirebant et erat
tot opando colligentes victum qui si
metes non supplina desidantes non eua-
gantes mendicando nil adulando p
aliena donacione. Si de propriis laboribus
se multos debiles et pauperes sustenta-
bant et labori manuum intenti et minu-
ribus et vnie et vanis desidiis non p-
mittebant intende. Non quibus i peram
sua reposuit acquisita et laborata si se
semper pro popo ab negandant et alius
pro subiectam ita et omnia quae habebant
Et qui quinto strepitu clamor non p pe
voluntate arbitrii agebant si in summo
silencio et quiete ad nutum abbatis et
gubernatoris Ideo aspectu deuocionis
non solum non impedebant propter istacia
si et plenum presebant cum tri pacto
cotidiano statuto labore opus reliqui
tempus in lectione nil vone solerent expe-
dere et id stabiles et pfti in omni virtute
erant qui omne tempus bonis operibus
virtutum studiis impendebant non otiose vel
curiose insentientes non p voluntate sua
vnientes si sicione si res a sancte pribus
instituta sed spiritus institutas ad vicia
extirpanda et virtutes instandas Otia
si igitur prere tollas cupidie artes non
solum vitandum est otium si et otiosa Bn.
Otiosum est aut quod nullam lucrum utilitatem
nil utilitatem intentum Et prouitando
ocio otiosa sectari iudicium est Qui sit
a agendum regre de remediis accidie
Et ut omni hora occupet hoc quali istas
tempus possit utilius impendere nil illud op
quod tunc ei iniunxit optimo modo perficere
sine laborando sine orando vel cor
refectoni intendendo vel aliud faciendo
Virtus est exteriores sensus ab illicitis .9.
custodire qui sit qui fenestre aere pqs

mors peccati intrat qui fur vel corruptor ca-
stitatis mee dei non custodiens David
no respexit exore vrie qui pre ea gri-
pierit si eo gripuit qz incaute respexit
Sic ena vidit lignu qd erat pulcro visu
aspectu qz delectabile a gripuit a gusta-
uit. Non expedit intueri qd no licet gri-
pisci Sic aures sic manus a alij sen-
sus a membra cohercenda sunt ne hau-
riam p ea mortifer corruptorius acre
Dina qui curiositatis ca egressu e vide
mulieres regionis illius corupta est.
Tren. Oculus meus depdatus e animam mea
in cunctis filiabus vrbis qqirit queda
Et Job ait Pepigi fedus cu oculis meis
ut ne cogitem de virgine Et religiosi
boni recludunt se in cellis a monstris
qui in sepulchris ne vel ipsi gripiant
mundi vel gripiantur Quanto n. rarius
vides a audis q mundi sit tanto affectus
tuus ad ea gripiendum frigidior erit
a minus cogitabit ea a eq. quanto frequen-
cius sedebis consularis eo magis pulcre
sedi reppiet quo ipsum sibi panlatim
mentem tenebrestis a affectus fit crudus
a mores ipsius es In molendino non
pulmentum fieri nisi possibile fit
Septimum e mentis repmere cogitacones
pravas a affectones carnales qz isti
sunt hostes domestici inimici quorum strau-
de urbe mentis hostibus traditur si no
bn caueat Sap Puerse n. cogitaciones
separant a deo Macc. De corde n. exeunt
cogitaciones male adultria et stulta co-
tior numero sufficit ad custodienda vite
vbi si domestici pfidi fuerint i nulla ci-
stodia formose castitatis cosiat sine
trina custodia cogitacionum a affectum
Pro. Omni custodia serua cor tuum qm
ex ipo est vite. Castis a honestis moribus
no solum prava opa sed e suspecta suspi-
cia fugienda sunt p q vel tepidum vel
i famam poterit cap castitatis a honestas
a puoratio maritus in furore a zelo zipie
spu inflamatur Sic a dia religiosi q
est xpus desponsata p fide a votum ca-
stitatis suspicia puaz suggestionum non
recipiat vel retineat in corde q dns
sep mituit uspq q mercbant cogita-
cones nequie Octimum e frequens studium
orones a deuocones Sap Et scimus q
aliter no possum e gtnes in deo det
adij dmm a orani a dipi exercitis pro-
dijs in ref Nam in do tu ci fr. vig
ci ca Et in sempe e orandum qz sine
ipmis auxilio p sumus facere nisi
vere gre sine exting nat in nobis igne
gripie Ipa e ornes virtus qz eleuat
mente sup se ad deum purificat eius
affectones a desideria castificat et
melius illuminat a dei amore i fmdt
Ex quo gnatur quda horror pcti
vel detestacio carnalis voluptatis
a voluntatis roboratur qz tentaco-
nes a ipe tentaciones debilitant
ut facilius deuincant Sicut cu moyses
i monte orans manus eleuaret ad
deum vincebat israel cu vero remitteret
eas a deponeret vincebat amalech
Moyses a religiosus de aqs seculi
expellitur Amalech tentaco carnis
Manus moysi sunt affectus a memor
dei vitas manus eleuamus ad deum
hostis succubit tentacionis qui ad
terra ea remittimus hostis roboratur
Explicit.

Incipiunt Septem pcessus

Profectus religiosi septem pcessibus distinguitur Primus e in fluore no-
uiciatus q. quisque in quoda ipetu
bone voluntatis calet ad oia pata
in quibus se credit deo placere sue
eo magis pcedo gtione a dolore sui
ex desiderio satisfacti di deo sui recuperadi
amissi tpris a neglecti primi p pcm
sic viator i mane dormiens postea
cu festinacione a ipetu laborat tem-
neglectu circendo respensat a pcs
qui se pcesser ut i sequens tuemur
Secundus e in labore corporis exercitatio

qz cū sit pauper nō dū ūnere valeat pri
ori munus quē īopus stuarij dnō offert
facere tū q̄ pt̄ pilos capri & pelles
arietū offerens exhibens corā suis ho
stia vnicē stam deo placente licz
quīq̄ minus rōnabile sic cū obsequiū ꝓ
indiscretū cor̄is castigacōne q̄ corpis
distruit & vnes deficiūt & spūs dmi
tum & spūs extinguit & totū ꝓfūs
spūalis dissipatur. Lectio. In omni ob
lacōne tua offerre sal. s. discrōnis
ut nō ad dexterā ꝓ minus laborem
nec ad sinistrā ꝓ minus reporē a via
regia declines. Ita n. ē īmortalis
& nō pt̄ deficē & iō corpis corruptibile
& vas fictile nō pt̄ equali extendē
cū ea currendo & tūs ferre laboris
quātū pt̄ capere ferīde volūtat̄ ebri
quīq̄ agitat celiter equū cui sedet
nō ꝓsidat q̄ cū ipe estuet vmo illud
rude aial nec satiatū sit feno & ita
dū supra posse laborare cogit̄ sub
sessore cadens. tardiq̄ eū ad locū q̄
tendit pūcere facit q̄ si morosius
cursitaret. Ro. Rōnabile obsequī
varīū Glo. i. cū discretōne ne q̄ mi
nus sit ꝓ cū ipan cor̄ ira coringet̄
ut nō nūc deficū cogant̄ dissolui ꝓ
vicios mori. Oz gūnem restingē cauē
nō coringē repūē nō opūē suat
ne lasciuiat ancillet̄ ne dicet̄ terra
feralis si diu in culta fuit silue sic
si nunis cogit̄ fructificaē sic nūc
si medū tenet̄ fertilis pseudat. Sic
& de agro cor̄is est agendū ut nec
de minio ocio vel delicijs lasciuiat
nē de tedia vel labore deficiat cor̄lis
cōcitacō in duobz ꝓsistit i subtrāe
delectabiliū sīm carnē & i asiectōe
asperitatū & laborū. Ab hac lege ifir
mi sunt accepti qz cos nē suauia
delectāt ꝓ amaritudīne dolorū & ipa
ifirmitas acerbior ē q̄ labores sa
norū & validorū. Valz a cor̄is afflictō
ad pm̄ gracōm peccorū & vicorū repssionem
ad augmentū virtut̄ ad spūalis cō
solacōnis expressione sic in corculari
vinū expūnt̄ ad ōs edificacōnis & mūtū
glie. Tertiq̄ ē in spūalis ꝓsolāne
infusione qz deus cū sit benignus & largus
remūnat̄ hominī qui fidelit̄ ei offert
totū q̄ hē & pt̄ i. voluntat̄ seruore
& cor̄is seruitūte vā at̄ spūalis ꝓsolo
ꝓsistit in duobz. In nātūlī aūt pōs
decore & carnis ad spm̄ q̄tra ꝓcor
dacōne tūt n. hō vē spūalis est
cū spūs totus ē ad deū erectus & ei
coordinatus & deo plenus & cor̄ spm̄
in hijs q̄ dei sunt nō resistit ꝓ pm̄
suo pmpte spūm obtēpat nē ꝓtrīste
do mala nē horrendo dura vel pasti
diendo bona. Potenē aūt mōbus ymā
gīne sūme trinitat̄ ꝓfert sunt tres
Ro. Voluntas memo. q̄ tū in se ipis
tanes sit vacue bonis & indigent
ornari & repleri ab illo & de illo qui
facit ea. hoc ē a deo. Ro. illuditur
ad agnitōnem veri voluntas accendit̄
ad amorē boni memoria tūquilla.
ad fruendū & inhērendo vē bono. Illa
ystap valet ēe vel ꝓsti sine alijs si
vō nō vidēt voluntas nō amaret
qz nē sciret q̄ esset amandū si nō
amaret nō delectaret in bono. Ꝓ
si nō memoraret boni q̄m posset
agnoscere vel illud amare. Summū
bonū a deus ē & iō & sūme vm ē
qz ab ipo fluūt oīa ut sint & ut
bona sint sic deus machina hīs mūdi
ex nichilo creauit & ꝓsica distinxit
& ornauit i & horiem ꝓmo format
sīm corpis i uero. De in aiaī rōnale
ifundit. De in ꝓ medialla creatū intel
lectus sīm actōnis crescit & voluntas
morit & memō viget q̄ regrens
ornatū sibi ꝓpetentē. Ro. Omis ornatus
& lucida intellectia de deo & de hijs
q̄ de deo sunt & ad deū ꝓducūt ut in
tellectus sacre scīpture & rōnes fidei &
opū dei intelligē q̄ sit lenep placatū
deo & mē vicia & virtutes distinguere

a uias ipsorum agnoscere et remedia uiciorum
et uias uirtutum. Et in opibus dei tuum
uiri poni sapientiam et bonitate ipsius et
breuiter diuitie et ornatus uiuere sunt
supra et stra quam de deo est. Ornatus uolun-
tis sunt sicut affectiones et deuotio ad deum
seruor fidei fiducia spei dulcedo ca-
ritatis et bone uoluntatis alacritas
spes de remissione peccatorum deuotio et
opi qualitate et passione unius et
eius dumitate et desiderium regni celestis
et gaudencia de exaudicione omnis
et affectus dine familiaritatis et stra quam
afficiunt homem ad deum et ad amore
uirtutum et ad odium uiciorum et dilectione
proximorum et ad studia bonorum opum.
Ornatus mentis et sacrata cogita-
cionum affluencium utilium medi-
tacionum et stabiles mentis dei et celes-
tis euagacionis mentis et tranquilla ad
lectio dei et contrium ymaginacionum re-
pulsio et pfecta oblinio omnium mundanorum
et unus spiritus est cum deo. Ita uos corpus
datum et ad seruiendum spiritui debet ei
obedire sicut dominus in omnibus bonis et no
recalcitre et remunerat sicut gramaticus
bonus et pyger et spes sicut prudens
dominus debet ei prudentiam sicut seruus in tribus
ut operet utilitate ne ocio torpeat ut
castigetur districte si in aliquo offendit
ut sustentet tempare ne lasciuiat uel
deficiat sub onere quito plus quam sibi
gras uel ordinatus est tanto spiritualior
est. Ista igitur et spiritualibus gaudentibus
fouere. Tam alie gaudentes sicut non
sunt utilie saluti sicut et suspte sunt
et superflue et ficte et decepticie ut vi-
siones revelationes ypotie sensuales
oblectationes miraculorum opationes
maxime modius tribus hi quique rep-
tant uel si in paucis. Datur autem
spiritalis gaudio omnis religiosis qui
ut videant quam large deus remunerat
sibi seruientes et quam bonum et seruire
tam dulci deo. Et ad gaudentacione
fidei ad robur spei ad caritatis acce-
sionem ad desiderium inflamacionem ad cru-
dicionem ut videant quo pergendum sic
sicut in tenebris lumen ondetur
ut videatur quo sit eundum et ubi
cauendum uter ad uitandum quam sint
temptaciones. Quarto status et temp-
tacionis et purgue et tribulacionis quia
probatur homo et purgatur et excitatur
et erudit et humiliat. Ihy. Qui enim
in agone non coronabitur nisi legitime cer-
tauerit. Quia dum enim debet solum probare si
durabile sit et tempus omne nobile et tam
probatur si valeat sicut dicit uta virtus
homis boni quam nobilissima est et quam impe-
tum durare de temptacione probatur
si gustare sit et deus probat amicos suos
ad iustitiam fidei in ipso persuerent
et. Vasa figuli probat fornax et homines
iustos temptacio et tribulacionis. Ihy. Qua
accepto eras deo uite erat ut tempta-
probaret te purgat et homo aperte p
tribulacionem temptacionis ut dignus
fiat glie celestis celi uitu ne per
morte indigeat gemitus et diuitias pur-
gari. Apoc. Ego quos amo arguo
castigo purgat et ut maior gratia
capax fiat sicut uitis obstrictus tergit
ut fructus amplius sit capax excicatur
et ut agilior et pumpticior fiat ad
opa iustitie et uirtutum et exercitia quia
in statu gaudentis sola quies mentis
et studium deuocionis videbant ei suffi-
cere ad summum perfectionem quam ideo ei ad
tempus subtrahitur ut discat et in
aliis uirtutum studiis exercere Et
n. mercator non in foro nil apotheca
ora sil inuenit quam desiderat si in diuitis
diuitia in rebus non tam inquiete de-
uotionis et dulcedine gaudentis spiritalis
si et in labore etamen et exercio bone
actionis dum grere studium bone petitio
nis et mendi occione. Ecce quam
et humiliare et penuria pati ubique
et in omnibus instruitur sicut corpus. Parma

iustitie adoptrie a similitudine Erudit et
hos temptacionibus qui dicit quia sic utilitas
temptacionis et profectus experientie quia ex
hoc timor fit ei temptacio cum mittit quia
sic deus punierit et quia sibi fructus
inde accrescit Cap. Fidelis autem deus
qui non patiet vos temptari super id quod potest
si faciet cum temptacione et proventum ut possitis
sustinere Erudit hos temptacionibus quod non tam
mirat experientiis gaudium in fiducia
ad dm vel fidei etiam die sic quasdam vidues
in via dei qui stati cum substrahi sibi
senserunt gaudio experiri ac gaudent ere
dentes dm a se ee revisum per gratiam
vel et in fide turbare inceperunt In va
sint quod de eo senserunt. Volt autem dne
erudire nos per substractionem gaudium
unum intuitur volt nos acti intra spiritu
et fidei poc quod mre gaudium experiatur
quia fidee non fuerit mutu si in sola experie
cia gaudet et spes quam tenet experie
cia spes non eet per patiam et gaudium et
septuaziam poc quod experiancia spe hua
redentes magis dmm auti a nob per
gratiam quod dni voluntas mra a deo non
est aversa per gaudium petri vel trepere
neglie. Pe. Mandasti iusti testi. et
vi. t. m. Haec sunt va testimonia gratie
dei iustitia in voluntate et operacione
et vitas dei fm promissiones sac spiritu
quod promittit nob vita eterna si mandata
eius observem. Job et si occidit me in
ipo sperabo Prolo. Confide cum gaudio et me
Inclinemus tibi subiecti qui deo deli
gite te vel bona opa tua non accepta
sunt ei si recte ad illa va testimonia
et gaudere in ipis. s. ut confidas vitati
dei quod dni non discedis ab eo per gaudium
puaricacionis mandatorum eius quia ipse non
deligit te per ppiacionem sua Non
n. nos eligimus eum si ipse eligit nos
et por dilexit nos et non deserit seno
descentes qui et diligit nos non dum
existentes vel et resistentes ei per petrum
eum dilexit et elegit nos non per nos
si per se ipsum ex sola bonitate sua per

hoc et seruabit nos. Humiliat et nos ds
per temptacionem et tribulacionem ut agnoscamus
quod sumus et non nos et petulantiam ex eo quod
deo accepimus vel accepisse putamus
Etc. In igne probatur argentum et aurum
in camino Holocaustum acceptabile in camino
humiliacionis quod gaudio vel filiatis
mrs latuit ignis temptacionis probat de
inde et probat homo humiliam videntes quod
mra non sit si dei quam qui et quietum noluit
dedit nob ex gratia sua non ex meritis Et ignis
spiritus hoi non subtraheret alii minus ex
tolletur et gratiam perdere et puret Sub
trahitur gaudium ei ne timeat perdit ne perdat
sicut pr prudo filio minus negat ne
dehidat et perdat donec perficiat in pu
dencia et stat prudo seruat vidum
quia prudo gaudium nunc sibi in placet
et gaudium gaudium quia et tenide eum mittit
et coram deo et hominibus vilicuit etc.
Qui delicate nutrit suum suum ab ado
lescentia sua postea illum sentiet gratiam
Benignus deus cuius delicie sicut de cum
filiis hominum libenter nutrit has delicias
sermis ff. fidelibus et ab adolescencia sua
i. a nouitate gaudium Et hen postea quosdam
ex eo sentit gratiam qui ex eo gaudione spiritali
elati eros despicit et a tempore vsi sui fa
ma laudis desiderant iactancie mercio
depuati et ypocrite fuit et dm melioris
vidi laborant quia sunt deo se opponunt
gaudium sibi tenere usurpantes Bonum a dne
scienes quod nihil hoi temptacio sit et tribulacio
pus oudit ei gaudium dulcedinis qui
per modum temptacionis gaudet ne desistat
et allicitur ut ad eas redire desi
ret et non desistat eas repere donec
demo recuperet quod amisit Sic labora
turis iuia pus copiosa patur refectio
ne in labore desistat Sic colulle lon
gius emittende pus nuciunt et eco cum
melle ut quietiuciq; longe emisse fuit
ff illic redire gaudant vel delicate
pastas se ee meminerit sic petrus pus
multo excessit sorsit dulcie vel gaudia
transgressionis vel videat ut postea a sa
tisfione expetiri ut arbitratur ei temptacio

recolere poenam delectationis quam commedere
erat et redire ad dominum qui tam amabile
sensum ne diuidere et deficiens deperiret
Sic filius israel pane manna in deserto
datur et per ea longo itinere et tanquam
fatigantur. Multe sunt autem temptationum species una et subtilior et copiosior de-
notionis alie temptationes sui iste illam
tut minorem vtique habent cum ipsa sit
qui domini refugij ab oi tribulatione. Ps.
Quoniam in adiutorio tuo et o deprecia inimicos
meos. Item si consistat adversum me castra re
Subtilior quam tam singulari refugio
ho quam animi termini composita et hostilis
temptationum et in paucis efficit et pusil-
lanimis in fidei et spei firmitate mu-
mat et patia et humilitate se defendat
quam maior huius locum cocendi se et
flamm magna punendi. Fides ibi probat
si credat vna et qui ita desunt per gustum
dulcedinis copuri Dulcia minus sunt
ora quam de deo credimus si gustum corporis in
subtraxit homine ut fides magis imitat
auctis septem quam experiencia spe et magis
co hoc mitia sit. Spes probat si qsidat
deum sibi esse pacem et du flagellat et
in studiose studeat ei seruire et placere
in omnibus ac si sentiat et ammiratur
eum sibi esse placatum. Sic abraham laudat
qui ne spe in spe credidit dum promisit
et non hesitauit diffidentia christiane stice
quinque promisit deus potens et facere. Pa
cientia probatur si non murmurat sera
deum qui conduxit horem tribulet et
deplet et longanimiter sustineat in pla
citum dei et non deficiat in aduersis. Hu
militas probatur si cognoscit se dignis
punini qui qui indignum qsolone spiritali
et si iustificet deum qui iuste iudicauit
puniendo reum et ingratum punendo busi
cio qsolomis mirice. Tum nos deus debet
placere et tum deliberemus eum diligere qui
nos punit sicut qui nos qsolat qui tam
pia intentione nos punit ut purgetur
sic blandit ut qsolet. Heb. Quis u
filius quem non corripit pater. Apo. Ego quos
amo arguo et castigo. Quida et temp
tant co diffi. bni opandi et hunc alia
bona voluntate si non forte et co difficultate obstantium iuuentur qui gtie spon
voluntate et indignie afflignt tam expressi
si qstie quam accusat eos quam co dolore
tardi pfectus et desidia vite stioris.
Quida non vellent hunc bo et non valent
ad ea coequida se ipos unde nisi
velle in adiacet. placet aut in iuuento.
Aliqua vero possunt si ita videntur
arida ea et pua quam diffidunt capla
tere deo. vel alicui inter fore et sic vehiq
negleti sunt et tedia in qida tristicia
et diffidencia Sic de talibz. Bn.
Sunt qui in studio spiritalibz fatigati
et vsi in tempore ambulat tres vias
dm longos dies longas qrmitm
et noctes frequenter numerat cor de
arido ad qlz adnuncta accedunt ref.
Qda in. et horrent terrent eos cum
cogitant de pfectu spiritali qui dicant
apne se. Bona est victoria si dura
pugna Dulce primum si labor mendi
gramie Sic coploratores missi in
terra promissionis refert comedabat vbera
ce terre onusto fructibz si tuerunt
populum p diffi. copugtione hostium et
priuate habitantium. Ita vtiosi quida
coplorantes terra pstrinptas magis celi
studia predicant si pugnas et labores
temptationum spiritalium exercitiorum ita co
horret qp pos in deserto mori voluit
qm nec duci in terra promissionis hoc
magis volunt opere in quoda medio
statu remanere nec sectare vita et
spiritale qm qui nec egypti et tam
promissionis in deserto aride qm sicut
qm p laborem et tribulacones pueire ad
gram pfectionis. Gygantes et tie
mirant et timet qui nisi euacui
cum magnorum stoorum virtutes qsidant
et de propria puritate diffmt. illorum
pfectione attingere non co humilitate si co
panidi. diffant sanctes et minimates

gra dum q̃ tum dura ſuncia abſcõ
regrat ſic illi qui educti erant de egip
to ad tales miſias tolleradas ſi ecia
tã pauci ad pfectõnẽ puenerunt & de
oibus ſup̃ ad pugnã in terra tm duo
tã pmiſſione mtuerunt q̃ ſoli illi
pfecti ſunt in deſcipos qui & in pug
tẽptacõis & ẽ exercicio virtutes ſati
gabili q̃ ſtantes ſunt i pugñ reſi
ſtendo mal in exercicio inſiſtendo bõe
in fine ¶ Ex hoc ſequit alia tẽpta. 3. r.
faſtidij q̃ faſtidit ho omne bonũ
tedet eũ orare legere meditari no iuuat
q̃tẽ tedz eũ audire ho nl loq̃ opa
nl mẽtẽ dnnis & q̃ ſine g̃ in laboe
facẽ poſſ & h' nde q̃ eũ ad magã
virtutũ pmia puenire diffidit et
in moribz exercẽdi faſtidit & q̃ h'
tẽptacõ exposui orare fudit. q̃ ſta
tim p' mmu ipſi p labore ſe mm
p faſtidio mane q̃ ſigẽ ſpualis
refectõnis alimentũ ſic ſunt verba ſac
ſeptime & bona opa q̃ pacẽt diez
& reficiunt gſtiaz de q̃ ipſa dicit
omez eſta abſtoiata & aia corp et
appignauit uſq̃ ad portas mortis
no ad duo aũt trahit iſta tẽptacõ a'
ad exteriores gſolationũ & ſeculares
lenitates ut q̃ no h̃ant in ſpiritualibz
delectz ſalte in carnalibz gaudeat & ſe
cularibz magis q̃ gſulat faſtidio q̃
vocatur Hic & illi q̃ mana nauſeat
carnes deſiderauerunt & pepones & porros
ſc. i. carnalia & terrena gaudiorũ &
ſollicitudines exteriorũ negociorũ q̃ ſua
atredine q̃ porri faſtidienẽ guſtũ
mutando delectãt. Hz p'ea ſtiam
amaritatẽ ad fletũ q̃ pellit aut
ad mina terſtia trahit licet tẽptacõ
faſtidij dũ no h̃t in ſpiualibz delectz
& in carnalibz gſolati renuit & ſic mul
q̃ filiorũ israel refugiũ magno more
gſuluerũ Solũ q̃ restat instanter cla
mẽt ad dnm eũ tribulant ut de
neceſſitatibus ſuis liberent et
ſacrificent ſacrificiũ laudis & annuntiet
opa eius i exultacõne. i. recolant bẽ
ficia dei ut exultẽ ad laudẽ eius i exul
tacõnes ſpt pnoscent ¶ Quod ſi stati 8. d.
no ſucceſſerit ſequit alia tẽptacõ g̃nis
impacia q̃ dei & q̃re tã dm & imi
ſericors ſit tribulato q̃re tã pcus i dado
gram egeno & tã amoie petenti & tã
i portune pulſanti & h̃c tẽptacõ q̃q̃
tã valida & q̃ q̃ mſenit ho & pati
tur exercẽdi meruit q̃ i no iuuat
ſolatiũ q̃ deberet ei ſe omniũ refugiũ
ſ. in orõne & iterata ſupplicacõne eũ
dnũ d. Die qui q̃rit inuenit Iob. 20.
Clamo ad te & no exaudis me ſto &
no reſpicis me mutaty es in i crudele
& in duricia manũ tue aduſaris mihi
vſq. Multitudo viſcer̃ tuaz et
miſericordiũ tuaz ſc. me gemuerũt ſe
ꝛc Abac. 3. ſeq̃ dne clamabo & no ex
audies vociferabo vi pacies & no ſalua
bis. ps. vſq̃ q̃ dne ob. m. ꝛc ſc exo
mige q̃re obdor. do. ꝛc Et aurũ filioz
q̃ſt Eſt ne ds i nobis annũ. h' ora illiꝰ
tẽptacõis exprimit amoietatẽ q̃ no
valz melius ſupari in paciẽ tollando
& h̃ilitẽ expectando dom̃ nobis lenitẽ
tatis ſue velum dignet. unde & ma
nu largitatis aperire ut celũ q̃ ſup nos
q̃ eneũ ſentiẽ ſtillas gre nobis influat
& terra cordis nre q̃ ferrea emollita
pluuijs lenitatis dni det fructũ ſuũ
i. affectũ pur & deſiderũ devocõis
¶ Illa aũt tẽptacõ magis periculoſa e 4. r.
quo min molesta ſentit q̃n exlongo
vſu ſubtractõis gre devocõis & post
multa diuoia deſidia & labores recup
anda gra ho q̃ laſſus remittit anim
ab intentõne q̃rendi & ſub colore pace
deſinit oculos attollẽ ad op' q̃s hic ſe
poſſe no videt & eũ indigẽ humilitate
cogitat ſe forte indigũ talis gre
q̃ forſitã alicui de eſto ordinari dne
ut ad exteriora iuſtis intrare poſſet & io
ab interioribz ſic repulſus dolet & ſub diſ
cõmodo velamine decepti pcẽ ſibi ne
corp' minus debilitet ut cap' in recuperatio

destinat & incipit remissior esse in studio eiusmodi & ad qsfabulationes pmptior adenagandum pacior ad corporis comoda studiosior ad ianes locos pmptior ad exteriores occupationes sub spe redimendi tpe utilius volunt cadere & itereq. Et ita paulatim subtrahit a primo fervore & desiderium pficiendi refrigescit & studium langescit & subintrat affectus religiosaq. feriaq. et eq. & instructiones illaq. & oibz aliis extinct solum remanz ei ad placandum debile qd ad hoc loqui sicut de spu p qd nil sapiunt pficit multis exprtis talium expiencia spualium nil acquirit sibi nomine apd religiosas feriatas q existimat eum loqui ex cordis humilitate & ex bonum instructione mere spualis & devocionis mente

In hmi tentacione tempestate plurimum fluctuat & pauci euadunt qe nec amor dei afficit nec desiderium hoc nec timor stimulat nec spes pficiendi nec get remissi ni oibz & siq videntur facere bona exclusu qdam nil expudore humano faciunt vel extremore ne detrahus eis gtingat. Nu q. h. de supare desiderat oz ut vim sibi ipsi faciat tam cordi qm corpori sicut pigrum arat qd calcaribz tedium flagellis agitatur. Quomodo ergo humanum petu fluctuat ad bonum sicut equus illi indigent freno qd retinant ne properet et alii indigent flagello impellente qd ad bonum qui coacti mereantur. Aliis autem dicit qd difficilius qs in tentacione pugnant eo maior pfectionis ei gratia reddunt in pnti & maior glie pmium in futuro. Sunt alie plures tentacionum species quarum nas & origines & eas ipsa longum est. Et in. nilq medicam sine morbos corporis nauseates & dolores plene pt agnosce quoto min spuales morbos tentacionum & passionum q sibi locos sue valet aliqs plene discere in spu sto plenissime illustratus. Accersisse tu tentationes testatur in fide catholica & desperare de dei ma spus blasphemie qm deum & sctos & tentatio subiunz inducit

De remedyis tentacionum

mentum & se pmedi & qdam pplexitas & similiter qsite medicinale qsilium non admittens. Cone tales ista magis valent remedia sunt ut qdlent qp non timeat illas tentationes qm magis ad nutrimentum pficiat patienti qm ad detrimentum. Secundo qp patient tollent sicut si sarcinas aliqs visibili vel insensibili ebulant. Tertio qp non current nec verbum eis resistat qm ex hoc magis qm constatur inflammarent si ad alia tractando quitate se hoc quibz abstractus a se obliviscat passione sue sicut corporali passione laborans hoc quo occupatus fuit obliviscitur suum licet mentum torquatur. Quartum ut oribz suis & aliorum bonorum hominum mente sine remedium implorent. Genalissima autem tentatio qm omnis in hoc mari magno & spacioso assumpt pt ad omni nocum qm fluctum referri m qm sepe predictum qm subingredi tentationem & iterum ne superius verbis subsecuam qm de metipso ab corpore expugnacione securi de qua dr. Qui descendunt mare in navibz ed aqua & vicorum profundum Nauce relinques quibz euagmat e sicut vicyis procelle & mar. tentationes vicorum vident navigantes opa dni & mirabilia eius in profundo. qm qsidant quita pos & pietate custodit tentantes a fluctibz peccorum & quita sapie vone pmittit eos ebulari & det eis victoria puaria qsilia & remedia vicorum sicut. Qui no e tentatus qlia scit q & no e tentatus pauca recognoscit vir in multis exptus cogitabit multa & qui multa didicit enarrabit intellectui Ascendit usq ad celos pfiducie securitate & rursum descendunt usq ad abyssos priore succubendi tentatione vel ascendunt usq ad celos aspiando ad dnm pietatem auxilium & descendunt usq ad abyssos inducendo ppe fragilitatem defectus. Tria autem disti m in subtractione qsolone mente de minimis bnficiis gratias age & minimas

De subtractione qsolationis.

quasi culpas & negligias timic & cauē
& minima quq adusq distē patienter
tolerare. De opulenta mensa nitre mice
imo aliq̄ frustra quiq; decidunt sic ho
habundant diuīse opulentiū domus plurima
beneficia dei si debita gratiarum actione
preterit plurimas gratias negligit opus
exercere plurima pua reputat q̄ magna
sint plurima nō agnoscit. Et hijs omnibus
subtractis sic mi videns paupertatē
sua recolit quita pus habuit & potuit
q̄ ia nō habet & sicut medicus famelicus
modica buccella gratanter accipet et
studiose colliget q̄ pus delicata fer-
cula pupendens. Colligite fragmenta
etc. Beneficia dei nobilia & preciosa
sunt condignitate dantis & affectu liba-
litatis & caritatis quo dat q̄ sicca
pua sic daret gratia ee debent sicē
copiositate & utilitate domi. Nam
q̄ nobilius spiū dei q̄ nobis dat q̄
unus eo q̄ transformat in deū & deifi-
cam & beatificam & heredes regni eius
efficit. Pe. Aurea & gloriosa nobis
promissa donauit ut p hoc efficiamur
diuine consortes nē sicē equitate eis cui
dant. Quid e deo cū luto. Luto simi
viles vicios peccatores igitur iopes omnes
boni miseri & mortalis & de meorum
ee dignum. Et ecce digna pauper
tui hic memoria & si pe modica der
ei h' pium pauperi vidi magna dz. Qre
e ego q̄ meor ee eis ref. Minimas etia
culpas cauē docem q̄ timendū nob
e ne forte exculpis mis & ingratitudine
gra sit nob subtracta ut ea recuperem
cauendo negligencias q̄ amisimus in
tenta libertate. Ps. Qui deū timet
nō negligit. Omnibus gutta nitē
plicatis inundationes dicūt fuit q̄
& magna & quiq; minima subiunt per
modica minima aqua latenti indue
ffinit domū subingit. Minima & adusq
tolerare assuetam q̄ maiora ñ superat

qui mora superare nō distinet. Miti optat
p vo mori qui p ipo vba lenia pati voluit
si q̄ tiret sonitū folij volantis volatus
quo sustinet ictum gladij tribuli si
bucis. Dictum q̄ ista pita p posse cauē
& p hijs que fecimus ista adusa simili
pati & omnibus beneficijs dei debitam
ossidacōm cū gratia actione exhibere
sp & gratiam nō inanem recipe & dignum
ut mra nob subtracta & augmentata
reddat & ad magnū pficiū vtut pne
mice meam. Temptacō quiti ad
pnitem maiam dici pt quilz motus
vl affectus vl sbo a vo bono retrahes
sit aut h' tribus modis a' allicendo p
delectabilia a' trendo p aria et aspera
aut deprimendo p sta & vū silia & sic
tres aie inimicos corrumpit. Concupiscibilitas
p delectabilia carnis & oculis & cordis. 1.
p voluptates diuicias & honores mundi
nas. Irascibilitas p grationes vanas
debilitat in resistendo vicijs & insistendo
virtutibus. Ronabilitas certe ut bonū
malū iudicet & malū bonū & lucem
vitet pona tenebras & tēbras fugiat
ponat ee lucē. Ps. Cor meū q̄ batu
e sicē aqua luto tbata & inundata de
liq̄ me vtus mea q̄ debui vo bono
tenacie inhere & hunc octop meoz
pm nō e meū q̄ vū a falsa distinē
debui. Concupiscibilitas dnp tentat
q̄ delectacō spualis ei subtrahit & inde
displat & carnal concupiscēn ei ingit
& inde sedat. Irascibilitas dnp dū insir
mat ad bonū & pcliū & ad malum
Ronabilitas dnp q̄ mallens bonū nō
agnosit q̄m bonū sit & sb'spe vū a falsa
te deludunt. Ya q̄ sugitur aie inter
pua ossilia mundi cotinus ingit m' gen
pisti. Caro delectatur mens repugnat
& obstrepit tentandi ut repugnet. Vtq
aut utilius sit hic tentaciones vl cauē
solus rei exitus probat. Qre hic eas
& virtuti resiste magne vtus e. Dnp
asse vo & triphasse de ipis gloriosi e.

Qt mors fiat i deiterio a vo bono.

Vre utilius sit hic tentacōes an cauere

Cuiere a' eis quodq; securq; subcullere
pictosque appetere eas et se se ingere i
tantum magis infirmis et ipsis exercitat
se tu ad pugna spontanea quam spiralia
vicia quia iram et invidia et vana gloria
Illu utile est ut qui mte illos moraliter
eligit qui eum persequitur et offendat et
sic distantes pacatq; et qui sub dispetto mo
ingrio minit qui in oblq; frangit eiq;
voluntate et sic asiestat quilibet ee obe
diens et pupte te de certis cuciis spiri
libz expugnidie De carnalibz a' vicijs
hoc pictosum et stultu e si fugiende sunt
cop pugne et anxietia excludende et occu
nes cop tollende Vnu dns voluit se
de luxuria punire tentatu ut doceret nos
no ingere huic tentaconi et in spe tri
phi et pmij tu h'n tentaco magis heat
dilcone ad mixta et m h' vico omis co
cepti sum et no solu mes si et corpo
in eo delectetur pictosq; ei aditq; ptedit
sicut hostis qui in vrbe aliqs fouetes
sibi hr si intra ptes irrupit porta
ipam capit. Cop. Fugite fornica
tione peccm q; facit ho extra corpe e at
De tentacoibus in qbz delectacio qsistit
magis tem et in firmi superat i quibz
amor mundi no dn e contuctq e et io
te attendite exercitiis mundi sic can
dela ad huc flumas eiro capit flamma
Tentaco ipetuosa et qi violencia for
tiores ipetit ut qui mollibz no flec
tunt dnis robustis tentacoibz qi ven
tis validis euellant Tentacones aut
fraudulente q; sub spe boni se palliant
hiq quosq; vides et stultos decipiat q; n
dn cognoscit alterutrici stultiane i astu
cias eiq; tu singlariter pstis et bn pficie
tibz insidiant. Spe. Iniuria q; ambulabat
abscondunt laqui m. Cop. Spe sathanas
transfigur se in angelu luc. rc. Si enim
eis in sua figura apparet q; turpis est
horreret eu et fugeret si apte ipugnaz
eos resistent ei et auxilio dei fugaret
eu et vinceret et sic ut apur eos pficeret roi.

Bom u. qr mundi sit detestant inuida
pcta qr virtuosi sunt virtu qr omne
malu repugnt qr malu ee agnoscunt
Venit q; sathanas in spe angeli boni
q; credit a bonis diligi ut tato facilius
decipiat eos quia bonq; nuqs putatur
et qui no placat u bona nu cuare et suade
B. Bonq; nuqs nisi bonis similitudine de
ceptus est et ut facilius recipiat eiq;
persuasio. Primo sola bona ppomit plca
mixta malis tandem fla bona si vu mala
postremo cu nrcuerit eos et illa quant
sdulcibz apte cap venenatu erigit
et in aptu pcta eos dicit sicut scorpius
qui blandu facem hr et cauda vene
nosam cu q; occidit. Sic Gabaonite simili
pegno hstu decepunt filios israel ut
pceiant eis cu de gente hostu forent
quti sub spe spiralis dilcoms spiralis
femmas sequitamur ordinu eap item
Ecce quita puritas i mecoine prima
s. caritas deinde pca secunt longe
q; tribulacones no de deo no d' nuncio
pop amod et fide et amorosi aspectq
et munuscula p mesaribz caritaos
Ecce qui ia mixta sunt bona spiralis
collonis et fidelis appetcoine cu malis
inutilis q; tribulacoine et i tante fabula
ritatis et iuvali occupatione cordis ee
dilcte. Tandem secunt fla bona si vu
mala. s. amplexq; osculu tactq; mammu
et vbu et situm q; ora suspectu sunt et
carnal affcoins et iudicia et tpis opis
plidi. postremo ipudica succedunt
qi structq; pcedencu s. aperta opa iniq
tatis In hunc modu palliat se spe
superbia spe invidia et auaru et alia
vicia q; eu no audent bonos tentare
aperta facie quos stuit omne malu odi
re assumunt ad virtutis velamine ag
nosceunt ee q; sunt sic qui mittit se
amicu ee donec ad nuptias dolose introi
ciat B. Jab tenuit mictu amasse qi
osculatus eu ne suspicaret eu hostu
ee et no observaret gladiu ei dolosu
et ita in dolo occidit eu Sic Judas
osculo tradidit xpm crucifigendum

Qt mors tēptacōibz resistendū sit

·23·

In tempticōne tā maxīe dolem⁹ sīc ex labore pugne ī¹sectudīne cordis q̄ patīm sīc ex timore ne forte superemur & succumbam⁹ p tēptacōnis gsensū sīc q̄ timem⁹ p ne forte mmis debilis resistam⁹ & p ḡ dm & ꝓpam gsciam offendam⁹ liz tē plene nō gsentiam⁹.

1. Omnibus tēptacōnibz hujs q̄ncq̄ mors resistendū est. Primū ē cogitacōnē mde auferre alias occupacōnes assimilē de quibz obliuiscat hō ī pugnacōnis q̄ titum pē. Secūdo mīs & occasiones tēptacōnes fugē & declinare maxīe et carnales q̄ appmq̄ntes sibi attendit ut ignis. Tertio patienter & humili virga dm sustinē ut se dignū iudicz afflictōne & labore pugne & pacēr tolerē gsidens qd ei pueniet in bonū q̄ sic ēcis placabilis ei erit dns et purgabit a pcis & emdabit a vicijs & ditabitur virtutibz & scīa & nūtis et gtia. Qui appetit plene vicia vincē studeat humili purgacōnis sue flagella tollare cū deo nō possim⁹ attendē nec p mstica q̄ precēs sim⁹ n p pōn q̄ infimi & serui eius sim⁹ n effugē ab eo p astucia q̄ misp coram eo lacrē poterim⁹ & dmm nō eius timōe cōpre. ps. Qm ibo a spū tuo & q a fa. tu. fu. Job. Sapiens corde ē & fortis robore. Qs resistit ei & pace habit. Dū humiliem⁹ cora ipo nos & mitz gsequim⁹. Qrīm ordīnē rūbē & auxilū supne virtū p se & aliorū suffragia īplorare q̄ n nrīs mītis n vīribz n prudēcia possim⁹ de tot hostibus triphare vel sīl letali vulne trūsire n precēr manu dei & eius adiutorio gfortati. ps. Inuoca me in die tribulacōnis & eruā te & honorabis me. Ad h n. deo q̄ncq̄ p mittit hominē tēptari & tribulari ut coercetur ad ordīnis studiū & gfigat ad dmm & copiat eius auxilū & ad eius expauēdōnis solicitū applicē in eius amore exardescat & tā īmuto virtutū q̄ in fiducia dignacōnis eius exorestat. Sic diligentibz deū sīa coop antur in bonū tā p ssa q̄ adūsa. Solet ē deo q̄ncq̄ fidelem suū sīm p mō applicē gsolari & pmiorīs pfectōnis grā gsīre in ill de quibz alii fuāt tēptacōnis molestia gūt tribulat⁹ sīc de beato Bndicto st̄ bie. Ptūc Cyr. Qui dū a carnis tēptacōne gūt īpugnat q̄ virili restitit ī plene mcet ut dei grā unūq̄ p ea mors carnal illecebre mse sentiret. Pē Siedni mtrici dolorū meorū tē. Sic ē in tēptacōnibz qui fidem & blasphemiā spē metuit fidēr bellator q̄ncq̄ in fide clāro illuctari & in amore dei ardenter īflāmari. Vē Frūt sapientes eos qui se repānt & subiciāt exactores suos. Quintus mō ē qui ē q̄dam relīōnis pressū est singlis nicorū tēptacōnibz remedijs medēri. Hic pē statū curacōnis vl remediorū spīālīū dici in q̄ cura diligens morbū nicorū adhibēt ut ad sanitatē statū pueniat de q̄bz remedijs q̄ in pēcedentibz ē dctū. Ih nō ē opus repetē sīl a diligēr dz quisq̄ studē remedī aīe sīc pqre sanādis spīālibz morbis nicorū īnsistere q̄ letali morbi laborans medicū qui eū curare possit īquirēt & tanto diligēcīo curabitur quanto morbz periculosior ē & cā difficilior & sanitas pstancior aīe q̄ cor's mōis īmpūri vō de cor's plus sanitate sim⁹ q̄ de aīe salute solicitī ī tm quātum illud plus diligē & eius sanitate applicē desidare. Sanitas cor's gsistit ī integritate mēbrorū & sensū & ordīnati qualitate humorū & vigore spīū. Sanitas aīe gsistit in rta & cōspicua accōne ītante locutōnis obstinacōne ī virtutū volūtatis ordīnacōe affectōis & rationē cogitacōnis. Actio ī tribus dz ēe cōspicua ut sit mīcōia. p an licet. Bo an deceat. Zo an expediat. Illicitū ē omne q̄ ē gr̄ dei pcepta vl ecclīa statuta īstituta vl q̄ non ppter spōsione

pressus quintus ·M·

De sanitate aīe & īquibz gsistat ·N·

De accōne ·O·

dyscrētā & ē notū q̄ mēdacio obuie & abdica
comis ꝓpetatis & aliorū sub noto rōnabili
oppēsorū Iudicēs ē q̄ nō bōm speciem
pretendit & colore illicitū ēst & si nō quo
possum vitare ut omne scandalū & q̄
alicui nocui vel peccū notū indēt q̄rē &
fm statū agentis tēgens indicatur.
Oia m̄ licent sed nō oia edificant hēc
licet dq̄ ipse nō sint ꝓ illicita tū q̄
proximo q̄ mala spē scandalizat & nullum
edificant fmo dei vitanda sūt ne peccat
ostias mīsmo q̄ mīnū edificat
& dnm ī hōrēt q̄ ni disciplina familiorū
reddat ni gustōe dni vpoꝝ Glorian
ni deo sīc seruus ni dno & q̄ p pudicā
tuōr legis dni ī hōrat. Nom n. dei
puos blasphemat mēt gentes. Inco
pediens ē q̄ caret fructu utilitatis
& rōne iste necitatis. Vacuus ei ni
aspectu dei appz cui acto fructu pie
utilitatis caret sīc vanū arestum
in arbore & lignū infructuosū ī ūmica
& in pomo. Ds nāq̄ qui omne largi
renuntiare desīdat tot octōnes licitas
vendi hōī pudit & tot actōnes nūto
rias ei ondit q̄ stulto & mūto puncti
dus est qui hōīs negligēt inutilia &
infructuosa sectū. velut si q̄ hortū
plenū nobilibz fructibz mēdicens sola
vilia & amara carpēt & nocua

de locutione

.p.

In locutōne tā sūt stli obstinada
primū ut tardo sit hō ad loquēdū
ēt. Adolescens loqre ni tua cā nō
ei nēc fuit q̄rita magis ī nō tua vel
ī nō cā. si leui vanitē si bis ī rogatus
fueris hēat capud & ūssi tūm ut &
utilitas & opportunitas exigat ēt loqn
dū. Velitas necitatis edificationis. vi
tandi eudentis nocumēti & hōris dei
pmo. Oportūnitas tpis loci causē
& qualitatis audiētū. Vas q̄ nō ha
buit operculū vel ligatū desup tūm
dī erit. Pulius n. mēdet & vūnes
& aralia inūnda coīquabūt & si q̄ p
cosi vel aroci liquis ni eo reddētur
euaporat mūtq̄ eis sīc qui p censura sīle
ci nō poni ori suo custodia sīq̄ūtē
inūda. sordē illicitorū vbōrū indicis
maledictōnibz detractōnibz tpiloquis
iactancijs stūlibz & stūtibz Ei q̄ & de
nocūmis mūtq̄ hēt vel occulte vel tricie
tici euaporat & ī fragidēt & euane
scit sīc sēpe possūmus cōpuri q̄ post
ꝓpuccōnē grānū adverba otiosa de
fluūt mox & sapor mūnūt & fervor
extīnguūt & mētiencia obscūrūt et
mētis m dei ītencō dissipat & con
a bono q̄ pūe hēnerat euacuatur
Ordīn ē in loquēdo circūspectū esse
ut q̄sīdēt q̄ loquat & quālī & cōrā
quo disponēt sermones suos ī iudīcō
distōnis ne cui loquēdo nocēat ne
quē indebīē offendat vel scandali
zet ne q̄ sīi ad misēt ne q̄sciam
p mōr vēmordeat & diuīsē peccēt
ēt. Cor stultorū in ore eōr & iō
ei apūt os effūndūt totū q̄ mūtq̄
hēnt p stūlticia Os aut sapiēntū
in corde vpoꝝ q̄ os nō pfert n̄ q̄
cor prius bene delibāuit ēt lapdūm
Qui custodit os suū custodit a pēcto
ānam. s. q̄ a mēsdacio ē ad loquēdū
sēpēt mala. Luc. De omī vbo ocio
so rēt Gre. Ocīosū vbū ē q̄ aut
rōne iste nēcis a mēcōne pie
utilitatis caret Ei g. culpa nō
caret sermo ocīosus q̄ nō p dest
q̄ de pmīcōs q̄ & ob ē alicui Verū
est ut brēue loquat & si necitate
vel utilitate nō multiplicet verba
Qui multū utēt vbis ledit anīam
suā In multiloq̄o n. peccū nō deēit
Duo n. vba q̄ sola nob pmissa sūt
mēt oia acto dicta sūt. 1. q̄ nēcū
ē tibi vel alteri vel utile tibi d alti
Necitas acto ī simulata ē sapiēnti
nā ap. ni sipiēntē nulla verba suf
ficūt. Velitas & si se p multa vba
effūndit onerosa erit & fastidiosa
erit Deū. Sō multis op ē vbis si

·28·

pauciis & efficacibus. Pn. Sicut urbs pa
tens & absq; muro ambitu sic vir
qui nō pt̄ in loquendo cohibere spm suū
Sicut Que muro silentij nō ht̄ patz
immo iaculis mitis ōtras Sic tanto
& prius sit qō in ōbis sic amaro mimis
suis q̄ vba quibus mem̄ glam celi
pcōdra omn̄ chesaurū. Po. Thesauro
desiderabilis requiescit in ore sapiēt
Amaro pernic prius pfunde & i abdito
recondit eā nec pferat eā largiendo
n̄ p urgente necitate vl utilitate sua
& tanet ne vl obrū sr̄ plne effundat
sup̄ q̄ nec̄ ste sic & reliosus cordis
sui thesauro abstendat raro loquendo et
n̄ p necia eā vl uti os ad loquendū
aptat & q̄ cū paucōribus vbis pt̄ co
pedire pnr sufficit ad q̄ pla sr̄ plne
nō effundat Quadrup̄ at bonū ei
eo ht̄ pnēcet q̄ tanebit prim nihilo
qi & mellcue eius nrnis magis pfun
dab̄ & sbtiniabr̄ sic aq̄ gelusa que
nō dū hcat exitū q̄ quē effluat ore
sbit in alterū Sic q̄ loqui apud hores
magis hēnt auctentici stiant eū cū
maritate loqui & nō leuit effunde
verba sua Ite singlare glam met̄
in celo. ¶ Mor disciplina i reliosis
triplici colore decorat̄ si sit mati
humiles & sēi lenigni aptatur ut
nō sit lenis currendo n̄ pn̄ ad risū
vl̄ iocosus vl̄ vbosis nec ioculator ma
turitas & nrs nidrē gponit & totū
corp̄ extinc ab nisolencia custodit
cap̄ regis ne lenit hmr in cruciat
oculos ne enagent aures nō ōnosē
auscultēt q̄ min̄ expedūt lingua
refrenat ab otiosis & i fructuosis
verb. manū ab inutilibus occupacōnibus
pedes a vanis deambulacōnibus et
i detentibus innaricacōnibus & totū cor
pus ab ig̃ero motu cohibet n̄ fr̄ō
exposit. Vn̄ breu Bn̄ Sicut lens de
sēa ayalachiae epō gmendat eū q̄
ita gpositus fuerit i moribus q̄ nec

de disciplina mor

·q·

manū n̄ oculū n̄ aliq̄ mebr̄ leuiter
movebat alti n̄ fim m̄ nō & eā dic
tabat ut n̄ ni eo apparet q̄ posset offen
dere grientes totū in eo disciplinatū fuit
Humilitas mor depmit cuicē humile for
mat Sensū gestus gplanat vestitū
simplice amat se se mr̄ nouissimo locat
ornatū nota declinat singularitatē
fugit ad alior obsequia agile facit ad
obprbria tacitū ad hores oblatos vel
cūdū pnptū ad discendū difficile ad
idignandū Lenigritas facit affa
bilem gpassim afflictis tractabilem
& exorabile & flexibile ad gsilia gromi
tatium sui & suor in bono hylare et
modeste iocundū fidelem & sonate illiq
fruente vl̄ remiē indicatem gtū bnfi
cū omnib̄ gtiosū. Humilitas tepat gtu
tate ne fastuosū & elatū indicat. Le
nigtas facit ne austē & dedig̃bundū
putet Egr̄ maritas tepat lenigtate
ne lenis & carnali blandicis vl adu
latorie applaudes estimet. tepat hum
litate ne mris abiecta vl affectata
repnent̄ humilitas reddit mutabile
lenigtas amabilem maritas venā
bile. ¶ Exterioribus ordinat i actōne
locucōne & moribus ut ad vtm & de
celo allata quadrate spūalis norma
serra disciplie tag̃ mmi lapides in
templo vi sillonis locandi disponi va
leamus de cordis gpositōne & mētis
bonitate aliq̄ pauca q̄ teste sabo. pū.
Oī custodia seruandū e cor Ex q̄ vita
spūalis q̄ a fonte procedit. Bonitas
cordis mtribus gsistit In voluntatis
rectitudine In affectōnis simitate et
cogitacōnis stabili pitate. Voluntas
recta e q̄ bonū q̄ am̄ volt & pp bonū
& plene volt Si n. aliq̄ vellet q̄
malū eet & pcm̄ nō eet bona volū
tas ut. Non pt̄ arbor bona fructū
malos facere ac. Si bonū velli ht̄ nō
pp bonū ut bō opa facē vl fi pro
laude hūana sic ypocte vl alia nō
pura intencōne Siti bō nō eet cū noti

de cordis gpositione

·p·

simp' bonu' p se nell; si p aliud no bonu
illud n. quisq; magis volt p q ad volt
In fine itaq; questio si p is q ad finem
d mimo tu sic & velut p'ny obrecto eo
q' nolunt. Si autem volt bonu & p bonu
si no sic sufficit hic p pte recta sit no
tu plena ut qui una dei mcede ul doce
volt q' dni nullam nide cogit sustinere
adusitate sc' hij qui in tentacoibz
& psecucoibz deficiunt ul ita nolunt opa
bona agere ut tu ab alijs illicitis nolunt
abstinere vel quinq; no nolunt bonu intentu
ad debitu finem pficere vel & plus q' debe
aut & expediat bonis opibus insistere
volunt ut qui mdustrete castigando
corp' se punire ul instinia & destrom
sui ptrahunt sp' ipos. Ro. Rionabile ob
sequiu vrm. Qnia plus q' potuit se
cit ipsa pierunt q' geni modb qi vas
intrle. Dup' d n. plenitudo vna neci
tatis altera pfectionis. Neci' d illa q
mimq no pt hic ad salutem d obstinacia
preptor m'. Si mis ad vita mg' di sua
mandata. Plenitudo pfectionis d ipsi eo
q' filioz. Si mis pfectu ce vade & vende
oia rc. Cu reliquis q' filijs euangelicis
no te n quis ea sponte nouit ut relio
si q tu p' notu finem neci ad salutem
deuec. Cu notu votum dno no tardab
redde quia requiet dno deus tuus & si
moratus fuis reputatur tibi in peccm
Qz aut notu filiez fuit votu fouere
ul no voue facere si peco id. Post votu
ta uetitu erit iple & ta no ta d in
filio q' in precepto & sic de precepti tus
gressione venit d dapnacoiis ecne
ita & devoti puaricacione. d. gra. dne
sctaris dapnat p forcacione ul hoi
cidio ul sili. i pfessus vtu in relione
dapnat si d pirctarum ul idolediceo
vel facit ad q' mtis preptorie ipsilet
Justa vd neitatis ul cudens maior
utilitas admittit dispencoz si ab eo
qui pt in talibus dispnre. Dubia &
mtpretaco precepti periculosa d sicut
pons semiputrid; ad propitis & psimde
de quo dubiu d an sb' tuo semper coiuat
a' sb'sistat. Quare volt ad q maiora p
ipo decernit sbire continua & oia deli
q' in secto se quite picto p modico
motu ipe voluntate & p puo comodo
& icta opione sua ul alteri ut si deq
applz illa opione euadat sui lucro
miti. Si a' replz ea dapnet cyaxie
cu tales opiones quiq; pictosiores
sic q' apte tu sgressiones qz d sci
se ipo delmqre nide facile coniguntur
d aut nescit se peccare & mstip edit
licet nide n in morte pe gtitur pp
flam spem q' forte licuit ul mi in
eo peccauit bacto arundineo incens
Volunt bona & plena ma tegria
& secura d; mcede & relicta dubieta
tu d uiticulis q' suspectis latiu
semitis aptos & ctos ctos instorp
calles ambulare ne velud peitens
boni methoati grat dni recta declina
di de ma pfectionis in q' nouat am
bulare. Ad d cu vtu omb i dapna
mading n talis dubia intpretaco prep
ti dei de ligno uetico n calleds serpes
psuasit mlieri. No mstete si simp'
mtlin; id preptu cui obstinau poq
nocua foret ne fieret sic dij scien
tes boni & malu & q' tu sgressio
neq' q' sic de gumiato fiat morte
cors & aie mereat. Credit ig' ispice
tali flo mtpti & cosentit suadenti
& neq' q' sentisset si q' filiu ei fallere
& iutile credidisset. Ro tu puciudu
q' q' dicto religiosoz peior sit cynoli
tario alterius ilon pmissio eo q' de
structiori ponte facilior & periclo
sior sit lapsus q' delacori. Si quito
difficilior via tanto sequet maior
gtia & quito laboriosior pnig tanto
gloriosior triphus. Talem autem
timore alcoris pfectionis iterit vel
lioso a' pusillanimitate formidolosa
tentaco a' incertu tepor quo pmi

finor obliteus & p.

seruoris oblatus & pma caritate relinquere
horret alcum vita q̃ agressus fuerit
stupens propricij ꝓfundū & fastidit labo
rem pugne dū nō videt primū nec sic
dz desidat & sog. Ecce p̃ m̃ placere deli
berasse debuit si nolens edificare turri
ewnte pstonie licet simpter ostantis
seruorie ad pficiendū ut ulcia pmis
rideat ne p̃ea cū posuit fundamentū
alte pstonie & nō potuit pficere sicut
cepat cōuolim tepore omne incipiat
ei illudere tā hoīes q̃ dicēt dnīcet
hoc hō cepit edificare & nō potuit ꝓsu
mare sic structa ipsa lacesta indic
sectorie defcm. ¶ Ad cuitandū vō
apostatice pnaticalcnie obprbriū &
ꝓfīe sanctitat grā obtinēda & rep
misse bēficiis gtiam reliosē ꝓfīcere
dam. Queda gma spialia exercicia po
nenda vnt. in qbz q̃ fidēli pseuerant
cito sentiet se in spialis vite pfīm ac
sēt q̃ nisi ad pfectū pueniat sanitate
virtutis ¶ Primū ē ut hō sit ꝓnpt
& agilis ad incipiendū & faciendū bō
q̃ ex alcius amonitione vl exhiniati
ōnacione mittit faciendū cytlīū cū
ꝓfectū negligēt tā mīcōp q̃ pmiōp eo
q̃ tedet nos bonis studiis insistere ex
hoīore difficilcat a si nolitate faci
ēnis q̃ tūc de tepe in tpe deferm & t
pcrastinam & tenis in recuperabili p
dnm & tpe & mitti q̃ licit potamus
vl ita desidiose & idenote facim q̃ n
deo & valde gtū n̄ ꝓsīe mīe mitorīū
vl ꝓsolacīū imo corrosīū ꝓsīe q̃
& inde pmiū tūcenī & exhispidtate
tedet nos laboris & festinem in cito
absolui & tedet a sīe relqdare ¶ De
de studio orōnis vl obsequi i exqua
vl i finaria vl alcius boni opis in
quo nullū hoīe vl tpr le gmodū vl
ꝓe nolūtate solacīū expectem & h
ē q̃ boni opis nūq̃ si debito m̃ sit
ꝓ lectificat ostiam & accend affec
ad a bonū faciendū ꝓ ꝓ ē. Qui
edūt me adhuc esurient. Ecce do nisi

de gmnibz spialibz exercicis

.8.

de agilitate ad capiēd bonū.

.t.

trium pducē lserba virentē & lignū po
nifer & lnis vnūqq̃ sem i semīpso
gnis sui. i. bona opa tā mora q̃ manda
q̃ si virent debito vigore pacta lnis
semē sui gnis in se. i. desiderū alcius
boni opis. q̃ qi germē pullulz eo pore
si aut eo desidia elangueat & semē
ipnis infructuosū manebit. & ō tedet
nos aliud bonū incipe q̃ exia sto pmi
vl nullū incepnī deliberāmē assīn dīm
q̃ hora h̄ tpi ꝓnus dei pudeat q̃
illa hora magis sit expediens ut faciat
& q̃ faciendū vidēt pens q̃ti i ggē
& si virtut rīm magis apte pficiat
q̃tū nalz Ecce. n. a sīe faciend & cor
& ānī ut consi bom opis illo lagno
labore tēcīd patne sic sīe ꝓnus fiet
& agil stati ipanti dnī ad oia vona
bilia ꝓnicia obedire sīe videm i ꝓmis
sclanibz q̃ n̄ ꝓ frigōē nl labōē nl idpia
nl alia difficultate pgritant dnīs
suis ꝓ pna mīcede ꝓ longa ei arp spacia
& i pīcēs cōis obedire grū halentes si
ꝓ gr̄ arp actione cū redierit nō magis
alapas & incupia a dnīs recipit vl
de gmodis ipmarie nl dom hospicii
cogitates/ Clausīles vō sui delicate
sīe pū nolūt laborare & bū pcurari
& cū ipi dnos suos debitz hoīcyt ipi
nolūt dnīs in obz ē qi equales volū
tate ꝓpia ꝓ lege utentes Que pabola
ē tpīē mistant. ꝛc. Qui delicate nu
trit ꝓnū. i. cor mīt ab infancia no
uiatē. p̃ea senciet eū germace nl q̃
pīg erit ad bō nl ad pcta pclinier
maxie carnis eo ꝓsuetudīē otij hō
mollis & pīg efficit ut n̄ velit pati
nl face n̄ q̃ libz/ Et gr̄ fidēl ꝓnus ita
dz familiare semīpm & mansuefacē
sīe ioculator catulū sūm ut stati cū
inbet sbsiliat de lecto ad orōnes noc
tnas & qi ad mīcū vōnis sīe ꝓmptus
ad q̃ spialia exercicia nl & obsidāmisterie
nl cautas firma regrit nl deuoōnis
studio apta sūt nl cui libz alcius vtut
¶ Secundū ut sīe ad agēda bona
agilis est ita & sīe ad abstrahendū.

-V-

De velocitate abstēhendi se a malis

se neclos malis aquibuslibz malis statim
cū sentit se aliq hoīs mēnis pulsari vel
cōtinus occupari. s. ab occisis verbis a
locis ab accombibus vanis et affcombz
vicosis et carnalibz gaudiis et carnalib;
q n ad hora debem in corde punctare
morari n offendamus dm et sctos age
los nobcū pntes et gstiam sordidem
et penā mēcam et bō q possem cogitare
et agere mēnis negligam sic abraha
quēq deo iubente sacrificia offerre deste
derites sup ea volucres ad lacerandū vel
fedandū sollicite abiebat et nos ne
alis in dei oblatis appeam vacui quēq
sacrificia ei offerentes hoc volum. bone
actore bone locutore sac meditatione
et pie affectōnis volucres malarū cogita
cōnū et affectōnū statim abigere debem
ne ea nob dissipantibz aliqtem maculant et deo ingrata efficiat et nob in
efficacia admitū et spualem pfectū n
solū carnales et tpes cogitaciones statim
debem abigere sz et uanas et amaras
et anares et gulosas et silū vicīorū
statim in corde nō templo ymaginando
nō pnigam. Ulcat et tabne solent
stat ibz et ludere fanul depingi templa
a sacis hystoriis et mistice picturis deco
rari. Hoc tarate pte gsidet qbicas
dom et dm in ea moratur alū sibi
pingit sibi placias et domina et falsos
abseqa et qqz alia et poposa. Dana
gtia pingit sibi gsz ornatū et vū
possit laus hom acqri. Alū stratates
et miracla et ipsecias et magis ducō
nes et edificatorias pdicatōes et multa
silia coquibz admiratō oriat hoīb
et sibi latens laudatō et reuerēcia exhi
beat sic iudia sranides et detrōnes
ira rixas et gtrōnes et sol bella et
gucia et pugnat cū absentibz et lassat
anilo fatigatū. Sic auaricia pecu
nias et dnsa edificat et destruit et
acqrit. Qui ergo bonū hospite opm
nō velit effugare de hospicio cordis
sui immitere ei. i. vicia seu nō hospite
Que n. quieto y ad belial. et qs gsensus
dei templo cū ydolis. Et ait circis
hostem de urbe tua secum es si tarde
obstas ei inalestie ge te et capiet urbe
et occidet te sic de cogitacōnibz malis.
Curiositas qz pulchra et ciosa depingit
Cula insias aplas et varios ciborū et
potum apparatū. Luxuria et q sibi gaudet
fantastice depingit. Hec sunt ydola
q deus ezechieli ut picte templi deputa
ot q et abhoinacōnes appellamur. Hec
de templo cordis mū sollicite detrahamus
ne faciamus deo abhoinabiles sic et illa
sunt. Ysaie q moramur ite colligacōnes
noxie. Tercū e ut sp cor pacificū
cū oībz hīe studeamus q gsistere i dulcē
ut nullū malū facere nil cupe studeamus
et siqs nos in aliq offendit pacē sancto
exercamus. In medio plū vsum et dif
ficile e qui sepe iacula sū nos mitū
tū verborū acutorū qī sctorū nob mole
storū et astutiis mūdi et paternū et
ipsorū dnorū et aliorū qrūlz adusticorū
Vicinqz emgencia et si clipeū pacis
nō opponimus sepe letale potimus vulnerari
et p iracūdiā et minā pt bacerez mēta
amittere spuale. Quē clipeū ut spene
trabilior sit inimica iaculis munire
debem sctorū martirū et aliorū bōrū
exemplis q pellibz alū mortuorū
Hac ex. Accipite fratres cōtra mali
nil longanis laboris et pacie ipsas
Ecce bātificam eos q sustinuit sufficentia
vob audistis et fine audistis ep cū
minti mercedem. ge iacula ūborum
et ceterorū ūborū adusdorū ut pace q ecclesie
nō possum i hac vita separe durabile
salē mēto p pacias gnem. Luc. In pacia
vra possidebitis a. v. Qrtū e ut qn
to ptius p ūcat hēat et cupiat q sue
mundi. Aliena a nob sunt ordinata
q n nē mre sunt n a nob sta n dim no
bis mānsura n salus nra in pis gsist
et ro tem ea qī a mūdo mutuata p
cottidiana mo p gtinua et gm nsura

De pace cordis

De pace vtendi hndi cupiedi q sunt mundi

sollicitudinem & laborem. Quantas putas pri-
tipes & potentes & divites hujus seculi usura
oppressos consulendo pecunias sibi sic augmen-
tatis oppressionis & afflictionis & qui
ambiunt alienum quomodo augeant vel custo-
diant sua quam timent pauperes per amicos & inimi-
cos proximos & uxores & filios a potentia
ore timent violencia ab insidiis furum
ab egrii fraude. Nulli ad plenum confidit
anarum omnis suspectum est vix tuti per cor-
tarere. Et non ullum per vere diligere est
a nullo vere se diligi suspicere. Timor enim
suspicionis non est in presentia dilectione timet
de rebus timet de honore timet de corpore per
sbam & tot timoribus plenum non per multa
timet de alia de quantum maximum periculum ad
quem restat. Hinc enim principes a stultitia
suis coniugum cotidiana gaudia & remu-
nerationes officii sui & tandem cruciat eos
in carcere & omnino despoliat sic & mundum
per multas exactiones usurarum rerum sub-
& bonorum quos officialibus suis divitibus
mutuant tandem omnino evacuatos mittet
eos in tartarum in finale. Sunt bella & lites
in seculo ubique mutuo inter nos cum
pirate alii alteri quia utique non per integre
possidet. In spiritualibus divitiis nullus equaliter
habundant patet determinatum cum alio nisi
minus sapiens ut videmus eo quod eis alter
habundet sed servus de secularibus divitiis
& honoribus quam tot mente & hinc personas
qui sunt principales & non alii alii inundet
habundi quam ipse non per hinc. Hec sunt octo gre
tes recessit ab Abraham & Esau & Jacob
quia multa habebat pecora & non potuit eos
capere terra ut filii. quorum habitaret cum
ancillis meis & pastoribus eorum quia multipli
catis pecoribus desidiis. s. mundanis
fit regula mee voluntatis quam volunt paste
sua desidia in partibus hujus seculi. & cum oibus
non sufficiat publicum divitiis fit a fine
per inde dysidium recedit quam pecora si
panca forent modico gaudia essent
Jacob. Paste pecora octo occisionis quam
possidebant occidebant eos quam a sic
potest multi. i. pecora occidebant eos

qui se possidebant. Ang. Expect inimicos
& dimittent per friens. Bti a mites
quia ipsi possidebunt divitias de quibus pelli non
punt. Hinc a alimenta & quibus tegamen
hujus gaudia simul & quod permittit patrem
loco illius dum in corde ponam quam oratio
pler & bti pauperes quam propter regnum
celorum. Quanto non se hic angustat in
tra nos cupiendo tanto in celo dilatabi
bimur & cetera. Dicit ergo ut sp & mitto
ap se & eo coram hominibus i oibus humiliet
se & deprimat in sua estimatione tum
secundum in ubis ingestis in vestibus & in
oi gesto sto suo nonissimum locum eligat
sic fiunt optimum. Ad humiliandum at
se in oculis suis quidem quia sic quo
nulla & fetida sunt ora quam corporis sunt
vum venit quam erit quam meum sit quam lenum
emar estimet & si quam pulchrum in homine
appent quantum de decepto in hominibus se
culariibus quia non hominem & divitias
hominum quam videntur fatue si sua luce secum
sic canes & aves cadaver quia cum abor
sum sunt & mundatum quam in pluribus eo vo
denum incipiunt relinquunt & a inquiunt
Ire in ira quantum sunt vicia i & pecta quantum
ipuritas & stratio in bonis quam fucium
& desidia & tepor quanto obuncium & negli
gum utilia quantum inopia virtutum quantum
exercitus multitudine libertatis mentis
inordinatum affectum quam mala mea pure
mala sunt & mea cotidie sunt quam bona
mea tui nb immutata sunt cum usura
repetenda & ipsa & ipsa sunt omnibus
et multa alia dant nobis nam humilia
omnia. Dum de n. nos ad vilis & inopes
& quantum ab hac estimatione deviant tum
erriant a virtute. Deinde ut sit
matum quam & serius cum quia mervis dul
cedine non cum tedii amaritudine ut ran
core. Mentum lenitas per alii i ea bono
ad horam si devoto magis du & devoto
sic ad hominem in diuis pestis quas lenes
i morbis & ad risum ut ad iocum prius
varisse videmus. Dum cum tam utile sit
hoi de luctu ito bteo dr dns ec luge
tes & tot tam luctum eis ded & o pse
ipis & pprie & p dno. Pse ipis quam pecora

De humilitate estimatione sui

De matura & fatua seriositate

sunt deum offendimus et cotidie offendimus
et idcirco sunt virtutes tam de psentibus ex
poni mille pericula et ad hec subiici an
dapiditur miseris miseriis molestiis alie
nari a deo excluso a vero pni ad malum
miseri simplicis obnoxii morti pgato
rii ul infernii pois opacendo plurimis
afflictis periculantibus pcantibus dap
nandis temptatis subiisse exposuisse
sibimet malis quibus et nos ipsi p deo
opacendo eius passioni et iniuriis appli
dis et peccatis ei cotidie illatis et
subiissione iustitie et aiarum p dicione et
fidei violatione et ignitudine poribus
bnficiis quibus largitur pstandis quibus
ignorat a fraudul sunt et multi alii
denii bonii nrii hec amore ad ppos
exercitii plana longitate malii at
serenii amaros et fastidiosii bonis idig
nabundii suspicosii rancosii sii vone
et bulentii et alius onosii dissolucio
et dawcomi sit aq ignii et q dnc
ignicitudine nip desiccii maxime io
culari. Septii et nidere hic ad
dm suspesa orando cogitando ul re
cordando dei meditando legendo acte
dendo ad bo greplando Vii quicuq
fuerit dei ul ad mediti dei no meminit
gtremisceit a dolis qui gtiu offendit
tati amici iniuriii defraudati q mi
nuq obliuisceit cii suma beitudo ignia
qisiteit iusione dei qui beitudie minta
dat et nuq memor dei sta et mitii si
illa pmiii Qr dni cii nide no possimus
pnites sulcit medrem eius absentes tato
tii quiq leti a plenii videbit i patria
quito sancti et denoci memmiii i hoc
coilio. ps. Pudebit dni i gspti meo
sp ref Nec cii i ocio si et in negocii
et occupacomibz eius nicores et ablemi
inuitacoe sctoz angelorum q missi i mi
steriii nrii sic cociora deponunt vbi
tii ab itimis miuq recedat Quico celu
apli et q tra tato spiralie meditato
et greplato lacores hic mi et maxime q
cogitato trenoq Quales aut sic sce
vie ul matie et qles psiius ul pcessu
meditandi et intuendi spiralia no est
hic tpus ul matie si istud ptim ad
septii spialis psim qui i sapiia vsat
Nunc de vi. q in virtutibz pmi gstat
illis simplicibz quieti et nonie i relig
one qpeteii ipoiami alta et sublimia magis
excitatis i hoc refuantes Quico n. quic
alicius psecit et in anciora se extendere
studuit tato alciora et psciora intelligi
tii de hijs q ia attingit q de illis que
no du actuali apphendit sic q mote
astendit quo alcius stendit eo alcius
uidet quitii ad hnc dist a cacumine
sumitatis et q i mno positus estimanat
et motis vtiet sublimato uidet mip
motis et pede sic et de psicione nemo
ipse n psiius et psicioni p oni nouit loq
unt et ordinato si nitide iudicii mi
affectus si iudicii vitiet et quinor gradi
vsat et bonii et malii et magis bonii
et magis malii bonii ad et corle et ul
tepalem ad spiale et pcium si spiale
et pcium sine dubio melius et q tepale
et corle malii a et ad culpe ad pene
culpa a alia venialis alia mortalis pe
na alia tristicia ad sempitna malii
q culpe peii et q mete malii pene
qz si culpa no esset nec pena esset pe
ad tristicia mor et q sempitna et
qz hoc vitatis septra et mco de hois
punidia venie dare sunt ei et i adu
tornii affectiones ad fugia mali et app
hensione boni qz in hijs duobz ois
beitudo qsistit In elongacone ab mali
et fruicoe ois boni Septii a sunt af
fectiones mte. gte spes timor gaudii et
mestor amor et odii pudor sacp qui
ge malii tres ad bonii ordinat sa
timor mestor odii et pudor ge malii
sit spes gaudii dor ad bonii se quit
to bonii no et timendii si optendii et
spandii n p bono et dolendii si gau
dendii ni forte pnacio boni timeatur
ul dolcatur q no q bonii si ppe malii
et pnacio boni ul corupcio sce bonii
no et odiendii si amandii n de bono

de suspe
sione me
tis i deii

b.

vi. p
cessus
. c.

de affi
mbz
mentis

d.

pudendū & ꝑ gloriandū ¶ Lætitia ib nō
dr affectio p̄ se q̄ sub gaudio comprehend.
& amore Cū q̄ ipse affectiones ordinate
sint ad q̄ debent & ꝑ q̄ debent nō rōis
& virtutis mediū ¶ Et qd & virtuosi cū
sola timenda timet & magis timenda. i.
magis mala plus timet & dolenda dolet
& odienda odit & pudenda erubescit
sm plus & min sic sola & dolenda et
odienda & pudenda plus nil min sic mala
sic cū sola spanda sperat & sic dilet
& amanda amat & sic de gaudendis spe-
rat & gaudet ꝑ q̄ magis min sint bona.
Summe a' bonū q̄ & deo & summe amanda
& ab ea spandū & sup ea in quo gau-
dendū & ea q̄ ab eo retinent summe
fugienda & execranda q̄ sunt propinque
vicia & pena q̄ q' vel & ipsa mala sic
& omnibus mala & nulli bona & ad nihilū
bō tui i sint licet quīq; bonis occupent
in bonū mala alicuā. Vel & ipsa qda
p' questione ut species magis ostendant
& a plus tardescat i amore dei qui
eos in talibus vitiis tollunt & a talibus
liberamit Deus & in gloria angelorū
lenitā dapnacō reprobōr q̄ gaudent
se ab hoc saluatos q̄ potent sic &
illi in deo libasset inebriasse ¶ Multe
alie virtutes artificiales distinctiones ꝑ q̄
alie dm theologice ut fides spes caritas
Alie cardinales ut prudētia iustitia fortitudo
temperantia sic alie politice alia ꝓfiatorie
alie aie ꝓfiatori alie corporis quas sic
vidis videbis loquendo pro solito illum
ordinē sequēs quo virtutes principalibus
vitiis vicijs opponunt. cū virtus ꝑ habitū
sm nō a' sic q̄ vitiorū carentia. & quīto
quisq; ab oī vitio purior fuerit tanto et
virtuosior & perfectior. ¶ Sicut nucleus
tresta nil cortice sic & virtus melior
tanto obstinatius in religione ¶ Ita enim
q̄ in obstinatia religionis apparent tuta
& statuta sint ꝑ obtinendas & gsuā
das virtutes ¶ Cetera sū virtute sicut sic
testa carens nucleo Et sic in taber-
nacto sedis plura erant velamina

gnā nisi se p̄tegēn nil decoramīs studuīt
s. pelles iacinctine pelles arietū vi
bricata siga aliena cortine & tabule
pretū preter a' ita in religione pla sunt
tegumenta in qbus nō p̄a virtus q̄ sistit
ꝑ qda virtut vnib. & latent tristes
demonstrant figurat. Sū qm ipse exterio-
ribus gtentius nitiora p̄ poit sic
& q̄ qui cortice & testa vacua sine
nucleo est ¶ Primū & christus exterior
in vestibus & tonsura q̄ si p̄ se religio-
sum facerent & summe in monasteriis re-
ligiosi forent quibus talis habitus quīq;
reclusatione fortur ꝑ h' sint tm sig
nificat sic circa ad tabernā posit potū
venale designat Et vexillū sū certiū
signat dedicationis. Sū si sig sta fuīt
decepti hoies pnitates tuere signa
ta & de facto religiosi q̄ se extrinsecus in
habitu pretendūt habit q̄ non est in moribus
& vita ¶ Sed hi sunt exteriores cimiteriales
obstinate ut nictiacōes genuflexiones
in horis pulsationes & omnes gesticulationes
quibus claustrales utuntur in diuino officio
vel in alijs de quibus sepe minus virtuosi
maiorē vim faciūt q̄ aliq̄ ꝓfi et
magis devoti ¶ Certū sunt mores exte-
riores opposita & exterior mores disciplina in
loquendo in gradiendo in tuendo oculis gestu q̄
& curiales stellares sunt quemadmodū &
stellare virtus appellat Sed religiosis
magis opetit hi humiliori nō & planā
ori ¶ Certū sunt opa pnie ut ieunia
vigilie flagella & alie corporales exercita-
tiones & castigationes q̄ hi ꝑpinquiū
magis virtute q̄ precedēn tm nō sunt
pnie virtutes de ea & ypocrite possunt
hic & in mori pcto posita sepe talibus
excedere se ipos ¶ Quicū e sedulū fami
liare ad expugnanda vicia & virtutes usi
tandas ut semzipm humiliare ne motus
repugnē luxuriam domare & certe vicijs
ꝑpugnatibus resistere & opibus caritatis
& obtinere insistere & alias virtutes Quinimo
in oīa bona opa sunt virtut exterior
q̄ n' bonū opus est q̄ nullam virtute respicit

de habitu religiosorum

· 1. ·

· 2. ·

· 7. ·

· 8. ·

· 9. ·

tu aliud et aliqd bonu opus operare simp-
ser dm et mercedem mendi veritatem et gratiam
et aliud id ipsum operare ut tu ea mendi
pdca fac et p hoc obtinebis virtutem
sibi cohaerentem et instaurandi ea p opis exer-
citium et victum gratiam copiandi et hi est
miles vitalis qm i. pus vi. g. Alia oratio
simp. ut p ipsum mysterium peccatorum suorum veniam
in vita eterna Alia a pter ista mercedem
orat et a se facit se ipsum ordinis studio
et ut p hoc assequar gratiam devotionis et
gustum dulcedinis et gaudium dulcedinis fruitionis
assequatur et notitiam dei clarum
p medium illuminationem et hi acto poris
bo sic et victoria vere gre et glie tu
mencio studio opat ut et celestis et ple-
nius hoc cupissime desiderat assequatur
Unum miles valet ad pfectione facilitatem
sive mercedem divitiae ad ea gerenda et stu-
dium suum ad hi ordinare i tm ut aliquem
faciliori labore q ad corle exercitium ma-
ores mentales virtutes obtineat qui
sit prudenter disponere gressus suos
q alium difficiliori labore Ho de
ciuoli pro artifice qui melius et citius
et leuius operatur opus gratius q alii
spiritus cum maiori labore Secundum e
ipse nucleus affectualis virtutis q est
pfectio vite active et magis ordinatus
gratiae sui illa fructus spatium pitas
gratiae et stabilitas sic aq fonte
non erit pa q diu fundus non e exercitus
sordibus inundatus sic a cor nucleus
pinguedo olei copimur i ex affectu
virtutis sapor devotionis procedit maxi-
dni amoris et desiderii celestis et gaudii
spiritalis q nobilior et efficacior est
q oppinatio timoris id minor. Hi sic
ego dico in quibus operari opti opus
salutis et cibos vite gerere ne iejuni
deficiamus i ma hac qua ambulamus
iti ut sexto die duplices cibos colli-
gamus. s. bone actionis et pie affectionis
ut in. vi. 1. in sabbato toti sani sed
aliquorum languoribus in requie opulenta
vacare possimus dnc gratiarum et
vide qm ipse e deus et gustare quam suavis
e dominus Qui sexta die duplices non
colligit cibos vij tamen remanebit
ut reples de dulcedine gratiarum
q qui sexti status qui e in virtutum
affectualium sanitate non dum attigerit
sepm status dulcedinis q e in sapore
gustu et mellis lune non sumet Inde
e q iacob pus de lya sed filios genuit
et p hoc rachel peperit ei filium ioseph
decorum aspectu quo nato cepit Iacob
petere dimitti in patriam sua venire q
pus in acta vita dz ho pfectus esse
in sed pdcis pfectum statibus et tue
gustato fructu uite gratiae cupiet
dissolui et esse cum xpo in patria celesti
cum ia primicias i sapore suprne dulce-
dinis pllabunt Dz q pficientibus
hoc formula scribit ut sciant quisq
in singul virtutibus pfecerint ut quisq
affectione cor ad hui distent gradus
parq in tres gradus longe ut se
differentes descendo distinguat inter
medios pfectum passus festinando
tui silentes sp fastidium Ordo vij
capitalium vitiorum hic fuit Primum e
superbia secum die peccati Secundum invidia
deinde ira. accidia Auaritia. gula. luxuria.
Hinc p gerum opponit ordo virtutum
s. humilitas ge superbia Dilectio proximi
gera invidia mansuetudo ge ira caritas
dei ge accidia continentia dicatur ge
auaritia sobrietas ge gula castitas
gera luxuriam Dz q. tepe beo gg.
sic miles arboris nam omnia radice
pdeunt i ex caritate dei cete virtutes
oriunt io de ipsa tanq omni matre et
nutrice po dicam a p ea de filiabus an
ipsam. n. nulla virtus mitoria e ipsa. n.
omne iformat ut sic virtutes et uigo
et eis tribuit ut sic magis id minus
mitoie et deo accepta sui q ipsi mul-
nicto nec id aplius accepit sic nam
arboris a radice nascit et ex suco ad ea
procedunt mult ut magis id magis fructifex

efficacem. Initia autem singlarum virtutum ad
impletes pertinet sicut quibus non possunt
esse salui et deo placere ad salutem. Pro
fectus autem ad religiosos magis et perfecti
qui meliores esse debent quam populares gratias
ut laici seculares quam tamen sint de meis
saluandis. Quod prodest alicuius proficere
et exercitus in christi proficere pertinet si in studio
virtutum et exercitio eorum non discamus abiici
mus qui sunt in spe saluandorum. Imo ma
ior est confusio et spes fratres fallere magis pen
tere et exigua dare et supplicio poenam quam
premio dignum. Profectus autem ad perfectos pertinet
qui tristitiae difficultates obstaculo iam
perfecti volentes laborant qui in motibus
astensus tui in ipso culmine ad duce christum
et tribulationes eius gloriam desiderant spectant
Nemo tuum in hac via ut perfecte alicui virtuti
aperte valet adhaerendum ut stabiliter in su
mio gradu sed magnum est primum nisi perfectus
qui dicit se non posse. Caritas est ordinata et magis voluntas servandi deo placere
di deo fruendi Caritas dilectio dei et aeter
nae sunt Tu breve. Enim distinguit ea
dicere a magna ad dominum voluntas aeternae
si enim iactatur a gratia et dilectio enim vos sicut
enim adhaeret deo caritas est Diligere deum
super omnia debemus propter tria Quia bonum in
se non tantum nil bonum sed et ipsa bonitas est
quam nichil melius ut cogitetur ut esse pot
et ad omne quod aliquid bonum est Et non de
quo bonum est eligendum et iam bonum est ille
quod summe bonum est et infinitum bonum est sine
me et si possibile esset infinitum diligendum
est unum omnium dignatur esse Sicut quia ipse
prior dilexit nos et plus diligit nos quam
ipsi nos Huic non quia infinitum est et cui non est
aliud esset quam amare quia ipse deus caritas
est Diligit nos pauperes et viles et miseros et dilexit ab aeterno non dum diligentes
imo et nescientes et resistentes et offenden
tes ipsum et non iustum est nos enim vicissim
diligere eo omnium quantum et possumus
ut salutem cum exigua mensura nunc possi
bilitatem fidelis remeriam ei diligendo
eum magnitudine non est finem Ideo ipsum

eiusdem dilectionis eum multiplicem affectum
qui agnoscit in beneficiis eius quam non suffi
cit ei diligere solo affectu nisi et nos ondat
effectum. Placet namque dilectionis exhi
bitio et opus de quibus beneficiis nos non
possumus cum alienis pluribus opus opus
mutatur ad hominum expectatione. Dilectio mea
in tribus consistit incolumitate in opere in
affectu. Voluntas in forma a vinculo consent
eius consilio et velit bonum et ne occisus
sit voluntas pugnat in actu boni opus
omnes faciamus sine ipso subiecta in adui
torium invocat. Memento eorum et sanum
et cogitationum sunt ad promouendum bonum
sit ad remouendum malum Cum quam hominem
fecit quam per remuneratione ut renelatione
laboris exercitii sustinet et affectus
in placito a quo deinceps sua dilectione
affectum ut id non tam constructu rerum
bonum nolit et cum conatu labor ad agat
sed et eo desiderio optat et affectu amplectat
et diligat et quem illi dat odiat et horreat
et fugiat. malum. Et hominum natura sanctus uolum
cum non tam constructu rerum cogit se ad
volendum bonum ut faciendum et vitandum
et nolendum Et et eo affectu et desiderio mit
amplectit bonum et odit malum Et homo
utrius et mens de quo plus nulla dicimus
sed vere agnoscet ea voluntas quam
quanquam sum opere sufficit ad nutum et debitum
ut facultas et optimitas opus non sub
ueniat. Semper libenter subuenire pauperi si
non est cum dives et libenter quanquam id fiet
si non est cui deuseque quam tuae voluntas
pro tempore. Et ad facultas operis et
optimitas subsecet et non sequitur effectus operis
tuae non sufficit sola voluntas et non vo
luntas esset cum posset et expedit proficere et
nollet Nutum non vis tum facit quam expedit
cum potes sed si non facis non vis Liq
et mitte virtutes et videatur et in se dif
ferentes ut humilitas. alia est quam castitas
et patia aliae est quam una et de aliis tu quae
desideratae omnes unum sunt et una quae non tum
coherent sed et inter alteri ut quae una habeat
vel omne habere dicatur in christo et si in actu.

De caritate

.f.

8 no

.1.

.2.

.3.

8 no

8 no

De ututibus

.g.

Vn apls ait. Caritas patiens ē bonigⁿ est
nō emula nō agit ꝑta nō inflat nō ē
ambiosa nō quirit q̄ sua sunt nō ibidē Quic
n. deus ē omnis simplex & pfectissimus bonis
nig ē omne bonum pfectū & cui nullus bonis
de ē ita caritas caritas ē una virtus i
se tamen omnes virtutes si ꝑ dnisde effectus
eius ordinis mtiseris ordinibus ut cas
illacris quibus se ad ge malis opponit vel
ad bonis extendit dnisa officia ut mera
sortiē. Virtus n. sic diffinit Augⁿ est
amor ordinatus videlicet ut amet solum
q̄ debet & sicut debet & quantum debet Qui tu vo
amas aliq̄ tuis odio & frigis eis quantum
d potes Caritas igⁿ cū se extendit ad
diligendū deū diletio dei dr. Cū ad
proximū dr diletio proximi. cū eius miseriae pati
mur appellat cū eius bono gaudet
congratulatio vocat. tū cū minime adusta to
lat patia dr Cū bū faciat se obiectibus
benignitas vincipat. Cū nō excellit iam
ter sup se tumultuat ē Cū obtempat si
prioribus ut mistū ē obia est Cū exe
cratur ꝑia castitas ē Cū respicat
superflua cōiugis nitētē sobrietas est
Cū diuitias abicit paupras spē est
Cū ad pauper eas tribuit effundit lar
gitas ē Cū tedio expectationis pmissio
nō frangit longanimitas ē Cū mte bonis
& melior & mte mala & peior discernit
prudētia ē Cū delectationibus nō emollit
tepam ē Cū dnis nō cedit fortitudo ē
Cum ē dnis credenda fides ē Cū spat spe
rnda spes ē. Vn spiritus sēc & vnus &
multiplex dr Sap. 7. Quia cū i se vnus
sic dnisa ē bnis sim dnisde donis effectus
sic aliq̄ nobilis & efficax medicina dnisde
curationis effectū opatur ut vnus gtum
varia opandi ut vni actuat visu alti
claficet uocē alij audiū reseiz alij
gustū reparet i alios alius & a. oper
Secdm q̄ cūtis opemur se vni capita
libus vicijs. vij virtutes format ut pdcm
ē de quibus mtt dr ē & quibus pfectū
g̃ dbus distinguat Vna q̄q; ut virtus
teste bto. g̃g. Sic iocū sui & pfectū &
pfectum tria pfert g̃ne sui pm. Sicut

de ni spica. Deinde plenum frumentum in
spica. Herba ē iuxta virtus spica pfectus
frumentum plenum pfectū. Caritas dei nū
& mtp omnis virtutum tres sic gradus i sumū
medium & summum sic & alie virtutes p sin
gulas. Sicut igitur distinctio si. n. celestes
sanctique docente bto dyonisio singulis
mentibus differentes distinguunt Cui nō
spiritales virtutum sanctis cūdē ordinem i
terris mutuent pfectum cū celesti pulchri
tudinis exemplar ad q̄ nos celitus allectū
sit ut studeamus p virtutibus dno i nobis
structuram facē ut i medio mūdi habitare
dignetur sm exemplar i monte celesti nobis
monstratum. Vtq̄ autē qui in pmo gradu
q̄ infima virtutum sanctorum hic stat
ad prima i celo sanctorum pmeat & q̄
i media ad media in celo & q̄ i prima
ad prima in celo sanctorum pmeat. cū illuc
dno pducente venerint agnoscentur
laborem tūm hic fidelis de virtute in
virtutem eundo pficere cū q̄ nequaq̄ ipsum
erit retribuēdo gloria pmerita mirabi
lem mensure. Luc. 6. Ag ensuram bonam & confertam
rel. Fidē quippe mensura q̄ mensi fuerit. v. v.
Eundē mensure ydria i plenis tibi vino
gtē in nuptiis celestibus cum tu hic
i plere studuis ag̃ mysticis pnt q̄ in
spacione celesti ē sic ag̃ ad vinum opti
mum i valore mille milium. mecta aque
fluuis nil maximum nō valet vna eleti
vini quo ad pnca ntuspp. Caritas
dei pmus gradus ē sic diligēdo ocessa
& cū uti ut tū illicita deuitet & amor
dei illius rei amore ꝑponat sic illi q̄
sic ea q̄ mundi sunt diligūt v tū in
corp dilectione nil cupiditate petā mor
lia deuitet. Suadeo q̄ deus pcepit facē
& cauendo q̄ plurbet pcepta eius. Sunt
ad vita ingredi. i. i ingressu vite gsteē
nō i ꝑgressi. vite altoni sita viadicta rel.
Secundus gdus pt ē cū ipse volunitate
plenori & affectu fuctori i nō solū omia
ordinis & pcepta seruare sū quibus nō
ē salus sū & ad omia que dei sunt studio
sus est & volunitarius tā faciendo in se
q̄ m alijs pmouendo & desiderando

De gradibus caritatis dei

hoc ipse bonorum et religiosorum qui non solum
precepta dei sed et consilia ipsius iplere et ipsum
patris imitando sed deliberatis eis insti-
tie doctorem dum ihesum sequi Talibus ut dicit
bernardus et ego et verum est qui languid precepta
necesse est solum perficere qui propiat deo sed
qui velint ymbanites quia sit voluntas dei
bona et bn placens et perfecta. Quicumque enim amat
dum tanto studiosius eius ymonere bn-
placitum eius ut potest et honorem et caude
eius offerunt et reportatorem. ggg. Rurgo qui
dei amor. ocioso opatur enim magis si et si
non opatur remunit amor non est. Fideles
autem dei famulus ea diligere quam cauet
dum sum offendere in se ipsum ea et ta
uet et doleat eum ihesu ari ab alius ipsum scandalum
et primum exemplum quia in disciplina famulorum re
dundat in dedecus domini. Amicus enim familie
fidel pacient sustineat quicquid dum sui
et iuniias ne dicat ymoneat et augeat
hunc dno non nimis sed sine veri et
tu primo velle serunt dno tuo ipse
remunerabit te ipsum velle suo et ac tu
studius ei serunt ipsum velle suo ipse re
munerabit te ipsum ei velle tuo Luc. In quo
iust fu. remu. ub et adiuc non ut non
tum sum mutatus sed et sup sed et desiderium
remunerie Certum est dns et tuto affirmi
estimare ad deum quia sine ipso qui unie non
possis coartatus desiderio dissoluendi et
esse cum xpo Talibus enim unie in pacia ut
possunt in fastidio et mors in ardeti de
sidio et ipsum dura tormenta hoc desiderium
fecit andream apletti crucem Stephanum
orare ipsum lapidantibus quia ei celum pater pa
ebant quo angelabant mgdi lauren
cium ursum carnifices Vincentium invocare
tortores lagatha lerisse et gliant nec
ad supplicia qui ad epla iuntata et ceteros
martires gaudet in bulacoribus et inimicos
persequentes diligere a quibus ad desiderata
gaudia velocius adipiscenda ymonebant
amici storum desiderant eos secum dum sum
retinere Inimici autem eorum dolent eos aliquo
tempore secum in mundo morari et in diligendi
sunt eis qui optant et ymonent eos ut ipsum

ardent et plenum optinendi quia sit omnia di
ligunt et quia nichil eis utilius esse put. a uchi
et quia talium valeat esse optimum id de
siderium quo dn non datur eis copia de
fonte vite plibus potum cui sitiunt miser
rabiles cruciat. Tribus enim rebus vehiculis
refocillant guttulis quibusdam spiritu
lis si mane sacietatur recreatione ea
metali cor's per perceptione quia devotis
solet esse singulare solacium per relenado
hum eorum tedio quia et si non manifeste
in vere et salutifere ipsum quem amant
sustinent dum ihesum ipsum Et spiritalis
fructus multiplicatione in quo et audacem
et dei honorem sentientes eorum sui mole
stias tollabilius sustinet spe lucrum
dei Cum sponsa dicit adolescentulus Fulci
te me floribus nunc gustatione bone
stipate me malis. ipsum fibus ad ipsum
tendentibus quia amore langueo desideri
dissoluni et esse cum xpo sponsa vero quia dn
ab eo differ valet quoler in gustione
pectorum et ipsum bonorum et nta mecum angu
lum in tolabilis si video alius esse fruc
tuosius et si tardius ad sponsum veniam tu
ples mecum ducam Sic et paulus coartatus
me desiderium dissoluendi et ipsum subdicorum
quolabat se meum esse corpus ipsum de sua
dilatione arcus phil. Coartor enim. ex.

De dilatione primi

.1.

Delectio proximi est dilectione dei nascitur
quia primum deum et in deo et propter deum et proximum
diligendum propter deum quia ipsum mandauit
Io. Hoc mandatum habemus a deo ut qui
diligit deum diligat et proximum suum in deo
.1. ea affectione diligere proximum quam deum .1. ea
for et dm .1. ad hunc diligere debemus
proximum ad quem nos diligit deum .1. ad sa
lutem aut et ipsum in spiritu. Hoc est vere
pure ordinate diligere vel ut non fiere
sicut illi qui verbo et ore et lingua diligunt
non opere et veritate. Pure ut non carnali
affectione non propriitate ipsa non ex car
nali et seculari spe tum quia et si non sunt
sp mala tui non sint mutoria in corporali
dilectione accipiat gdmitu Ordinate ut
non ad inicia et quomodo carnis et ipsum
prosperitatem sed ad eternam salutem

nō

Vn nō q̄ ē dilc̄o carnalis ⁊ ē dilc̄o
socialis ⁊ dilc̄o spūalis. Carnal̄ ē que
carnalibꝫ mīct ut mr̄ viꝛs ⁊ femina
i copula carnali. Cupiditas ut q̄ diligit
p munibꝫ sic ⁊ catulꝰ diligit eū qui
dat ei cibū. Natalis q̄ ē mt̄ cognatos
⁊ ꝯiuncꝰ sangne ul pac̄a hac ē diligit̄
illa q̄ nā magis venustauit ut pulchꝛes
flores ⁊ alia nāli delcabilia ⁊ ē illa q̄
nāe sunt nc̄ aliq̄ mō sctiora. Sic ē in nobꝫ
eq̄ ignotos ignotꝰ uni magis adhēret
affc̄oe q̄ forte nob ē sctior in nāa
Ecc. Omē al diligit sile sibi sic ⁊ oīs
hō ꝓximū suū. Ista sicut a bonis ⁊ mal
⁊ eciā a brutis hētur ita ⁊ bōs ⁊ mala
ē ꝑt licꝫ origine trahat a nā q̄ bō
ē ni sꝛ. Vn in necitate plus tenēmur
ꝯiunc̄ nāli ꝓpīnquiorib q̄ ꝯiuncis sub
uenire. Socialis est qua notos ⁊ famili
ares ⁊ ꝯtubnales magis diligimꝰ q̄
ignotos ⁊ alienos. Ista sile ꝑ se indifferens
est q̄ ⁊ bonos ⁊ malos videmꝰ eam
hr̄e sꝫ boni ad bonū mali vō ad malū
eam ꝯtinunt fauendo socijs adq̄ volūt.
Spūalis dilc̄o a spū sc̄o denotata
a quo fluit qui amor pr̄is ⁊ filij dr̄
ē i que mandat̄ nob a dnō ⁊ ut ui oi
ē ꝑ se sola ⁊ duas pores efficit uītio
rās q̄ ab ea reguntꝰ .i. nāle ⁊ sociale.
Cupiditas aūt nō ordinat sꝫ colorat
⁊ tepat ne excedat q̄re magis q̄rit
utilitate ꝓpriā q̄ illius q̄ vide amare.
Carnal̄ vō odit ⁊ fugit ul fugat ⁊
exterminat ne vīq̄ erit fida societas
in̄ eas ⁊ q̄nti vna ꝓpag auget̄
tm̄ altā minuit̄. h̄ mī ꝯiuges ꝑ
sacramenti virtute si modāta fuit
ꝯtinentur. Sꝫ a spūalibꝫ q̄ plenaꝝ
deo voūit ꝯtinēciā tāto magis punien
da ē q̄ nā dilc̄o a euellenda q̄nto
indeccior app̄z macla i candida bisso
q̄ in rudi sacco q̄n. societas lucis
ad tenebras. Sap̄. O q̄m pulchꝛa ē
casta ꝯnac̄o cū clarit̄. Sꝫ q̄ solet
sꝛ q̄nq̄ i cauce palliare carnal̄ dilc̄o
sub spē spūalis sic zizania sꝛ tritico
ut de viridario religiose vite euelli

possit aliq̄d eiꝰ spēs q̄ noxias libās
ad cautela in exēplis breuit̄ ondamꝰ
ꝑ q̄as dmōstrat̄ distancia spūalis amoris
a carnali. Spūalis .n. dilc̄o nobilis ē
⁊ iō ne vilescat admixc̄one carnalis
amoris sic balsamꝰ sophisticata vilibꝫ
licorībꝫ vl̄ sic alie nobiles spēs fucat̄
ꝯmixc̄one viciant̄ longe ē inde ⁊ sꝛ
tili aggranda. ysa. Vinū tuū mixtū
ē aqua .i. amor spūalis ē viciatus
amore carnali. Sic pni caupones ve
dunt viliora sub spē meliorꝫ ⁊ hꝫ maxīe
inebriatis ⁊ rudibꝫ qui nesciūt discre
pciosi anili. Jo. Oīs hō ꝑ. bon vi. po
⁊ cū inebriati fuerit tūc id q̄ deteriꝰ
ē. Sic sepe mutat̄ amor q̄ prius bonꝰ
⁊ spūalis videbat̄ cū distc̄ois ⁊ so
brietatis metas excesserit in carnale
q̄ astutꝰ dyaꝰ ꝑ occultas teptac̄ois
laqm̄ donec amor i crescat ⁊ tenax fiat
sic fiscus quo capiūt̄ auicule ut cū
sibi mutuo ꝯglutinati fuint i separabili
amore diliḡs ⁊ dilc̄a in ꝓuidos sꝫ
in igne tūc fodiat carnal̄ ꝯcupīe mutue
cū iam ab inuicē neqūnt separi. Porꝰ
naq̄ sibi inuicē ꝯsenciūt ad q̄q̄ spurca
ꝯnicia q̄ uelit fidem q̄ iam ex longo
tpe sibi integrā suauit aliq̄ten viol
lare ul oīa ꝑuicia ꝑdere q̄ sibi mutuo
ipendiunt ⁊ hꝫ ē multo cordis dolore
q̄nq̄ faciant. Preualet tn̄ amoris molcū
q̄ mētis vigorē solita ē emollire sic
Dalida Sapsone fortissimꝰ suis bladicijs
eruinauit ⁊ ceteris hoībus sile fecit ⁊
spū dei effugato tradidit cū hostibꝫ
ligandū excecandū ⁊ incarcerandū ad
mola trahenda tcū agitandū ⁊ illu
dendū nec tedio vincit̄ hostis neq̄ssi
nec labore n̄ diuturnitate lassat̄ sꝫ
mō ꝑ longa tpa potuit efficere q̄ i tē
ē ad n̄ ad omi tpe uacet ul studeat
n̄ alia cura sit occupatꝰ n̄ q̄m ꝑuidat
bonos ⁊ malos ꝑcipitet i deteriꝰ ⁊
retineat i pcc̄o ⁊ ipediat. Primū
igit̄ indiciū carnalis amoris ē q̄ cū spūa
lis dilc̄o spūalibꝫ tn̄ erudic̄oibꝫ et
edificac̄oibꝫ collac̄oibꝫ pasci solebat et

mugus & otiosus fabulas fastidiat ita
& cō. Pauca de spiritalibz & plurima de
mutuis q̄ fabulacionibz & maxime d' mutua
dilectione iscriabilis remanant q̄ ipse ea
& ipa illu diligat i q̄ ad hoc colloqa
nō sufficiat hore nō dies nō qlz tpra
si ipe cū quere possit copiosū fuit lo
quendi m̄ deficient. Sed hi indicen
.2. carnal amor & insolencia gestū &
mor q̄ sunt pre se tali amates
amorose se mutuo respiciunt. Lacy lati
fem femi gpmit manu manū tenet
& gpmit de ū brachia & lacertos hu
mos & ubera sp'uesibz ulciora tangendo
blandunt alu amplex amplex & furtiua
osula mugunt & sibia sic in secularibz
amatoribz nōri pt. Ch spiritalis dilcō
tata dystyplina servat in occulto sic
& in pub. co. qz n̄ angulos q̄rit sz fugit
nsi qz sctū hortare desidat & soli deo
vacare. Cū hore aut colloquere max
vir cū fratribus loquit gtniz oculos & manu
& oia mēbra sub custodia modestie
q̄ & studiosiz observator nō mouet
.3. in quo eos irrepehendet. Terci e iqui
etudo cordis q̄ sunt absentes co
gitando de iuncē d ia sic iste dilcus
q̄ agat q̄ vadat q̄ dū desiū s de
se cogitet si ex absēn amor eis cū
se forte in aliq tepunt q̄ longo tpe
ia n̄ eide demandant & q̄ i cā ce
possit q̄n valeat in cor. & i suspeso
cor de n̄ ovare libē possit n̄ de deo
q̄ete meditari nt ad age dyscreto nt
& occupato aū cū dilcōi n̄ q̄ audit
aliq de eo p spec nt loq̄ hl' e ei re
frigerū qualecūq. Spiritalis hl' nō
curat sz q̄ sit in deo & aīcū suū sd ch
in ordine quidat cū suis oremū su
tuli distrcōe gpacē & qgaudet sic
.4. ō dictant facienda. Pacē e ipacia
nt iudia q dilcō: s. si aliq sctū dili
gat si hemgn talē salutē. Ei ad bu
scia ei exhibeat ex quibz timet ne
forte amor alterius pualeat & cū se
tepestat in dsi & discrē. Spiritalis autē vult
omes aias sctū diligi & in hoc gaudi
qz caritas e sui q̄ccatina & q̄nto magis
dilatat tanto ampliu auget sic ignis
q̄ pla sōmita accipit ex magis crescit
Quintū e ira & odiū qz tū ut vulgo .4.
dr se diligūt q̄ primia dilcōe nō
possit sibi mutuo pce & a molestia le
sionis. Sic alu metas excedit cōp
ordinata dilcō i blandicdo. i eo q̄ iz
excedit m̄ blando magis cū vir alterū
in aliq forte offendit min saair faci
endo sibi in hiis q desidat ut aliq pm
ut ei vir plus amando qz q̄ tenior
dilcō eo molestior offensio. Inde sur
gunt querele & iperia ispensorū busicōrū
& magne fidei q̄ia p̄dita videntur
apd' gtū. Excēt & detestacōes & inva
torie p missiones q̄ nūq de ipso ne
lit ipm diligē qui sic recēbunt sibi
mala pbomē & odiū p dilcōe alu
adunigunt clamores gtumelie vicupia
maledicta infamacōes p dūces sectorū
& multa ignicien q̄. sic sepe eo pum
Spiritalis vō amor pacificus & tracta
bilis ygsdens civi & ifirmitati pxi
in spū lenitatis isteus aliq vocumpa
tū delicto. Exterū e mumusta et .6.
dulces lite amatorū dictamina & gui
niola & morsellī ab ore dilcī rapti
& qlibz alia q dilcōs gtrectant ut
qlz usus e ut qi p reliquis venant
& p memorialibz gnatur & pitetuo
gtmui amoris. Ch. sic dr. ps. Ecce
mumusta & fasciculos & ionas & p
gustatos cibos & dulces & suaves a
moris lias sue amor nō lit. Pure
orōnes edificatōis in spū isteōnes
& pie i nec. ie subuetōnes sic spiritalis
amor fulcimenta. Exterū e iordina .8.
ta dispatio uicorū ad iuncē. s. q̄ ita
diligūt se mutuo q̄ & vicia sua dili
gunt & fouet & excusant & scūt sibi
mutuo qt arguentes & corrigentes ea
q̄ fedati ad malu sic fur furē adulē
adulcam diligit i mala. Spiritalis
at dilcō cū omi uicia detestet singu-

tu odit ea spalie ni dilcis sic pr mag
delz deformat mackam i filio q i alie
no Eue deo omi odit peta & tu q ami
dnu pmit in pnti in amic suis singla
q ni alie sic i dd apet qui grauisse
p peto suo pmit & mach. Ecem no
sunt peccoribz diu co sna agd ß stati
vlcones adhibe magis busicij e mdicui
dpoc Ego quos amo arguo & castigo
Ostensie ad cautela carnal amoris
uctie q se qnz palliant sb spe spualis
dilcone ut ignaros decipiat ad spual
dilcone pfectio gsidandos redcam et
quibz gradibz de mmo ad suma pcedat

De dilcone pxi tuna & ci gdib

I

Dilectonis pximi pmo gdo vr ne
mlm odiue nlli malu cupe nlli
velle bonu ipedire m nocite pxi amo
rlui subuectonis no subtq Et bnc
ut nlli faciat malu nl cupiat cu
volum ne gsn & bonu pxio faciat &
optet sic sibi velle debet si mdiget
Hi hyc duobz qsistic ipletio pcepti
illi Diliges pximu tuu sic te ipsu. q
t odis fieri ab alio tu ne facias alti
Tho. Et qcqz vlcis ut faciat nob
hoies hi & uce facite illi. Hec en. lex
ipsa hec n. doctz lex nta pre & scpte
sim expositonu stop orthodoxorz. Pfectio
dilconis t. sic alti pfectu gaudet
& bonu alti qi ipsu & sic ei adusitati
gpati sicut ipse. Vt aliena diuinaul
tue sua deputet eo affectu pne. Ro.
Gaude cu gaudentibz flete cu flentib
ad ipsu iuicem sentiete 1 sic aliena
bona nl mala sentire sic ipsa. Eorp.
Quie ifirmat & e no ifirmor ie d' aut
tlte i est affectu i nte no dicit sb
uectonie effectu q pace optanitas
sic n. sana mebra coris gaudet s
& opacitat mutuo ita appz illu affectu
simatu ee a stupore ipsibilitat mtosc
q ia nomi nichi re q pxi sit eo se
ipso sunt n. iuice mbra. Epl. Su
dne ihs ag oes m docina pfectonis
nob ifluit sic ñibris a capite sensu
& motu ifluit deputat e fi q pxi mbra
o & ifirmie ifiur sic ipse dt Qm
eo nunus nichi fuit. ni fecist. Pfectio
dilconis pxi diligere inimicos eo affectu
& ea dulcedine erga odientes & psequentes
se affici sic gs singli dilcos & ino solu
res tpales ß & cor p pfribue pone
pone pacu ee no cui p spe pmi mar
turij. ß magis p affectu fi ne salutis
Hanc xpe docuit q p peccoribz imuit
suis mori dignatu e ut illa peta qbus
ipsi offendant & gtem psmi exprimant
Io. maiore hanc dilconem nemo hte ro.
Hanc didicerat ab ipo sti qui se morti
p fribus obtulerut q se suos vtedide
rut p aliorp redcoe ut paulus q
ut aliorp fami cosulent ipi fauce
tiebant q p mlfectoribz suis diuce
orabant & sua lenigtate inimicorp
senicia lenire & malti in bono vice
studiunt Hanc Joseph patriarcha
Moyses Samuel David & alij sancti
mlti offendunt Et revera tales
sut vde sapientes qui sic diligunt inimi
cos q cencies maiora pstant eis
psequendo q sb traharent sic q repet
ni cilentu plumbi & reponet i locu
eunde talentu auri pmi Qi pe qi
sto nocte inimicu hoies mundi nl de
liciae nl diuicias exquibz mutur
carnis gaudia pte ei adusitati sb tra
here spoliando detinendo psequendo
Ez sancti ista no amat ie no gestat
cu ista sb traxerut eie ita sl ista q
mundi sut diligent & de amissis valde
dolerent no est caritas dei pte i eis
sti g auffe eis mundana inimicus
q eis sunt odiosa & ona cumulant
eis dona spualia & mta celestia
desiderabilia st aurp & la. pcio. mlti
& dulcora sc nycl & fauu & qm ecciam
dat hoi tari lice mto e ei diligendu
mlt. Diligite inimicos vros bnfacite
qui odiunt vos & orate p psequentib. vl
luce. Et erit mces vra mlta & eritis
filij altissimi qr ipse lenigtu e sr ingtos

et malos. Sed beatitudo assistit in egritudine
sume virtutem in dilectione in delectatione
sume bonitatem in fruitione etenie iocundi-
tatem. Omnia autem virtutes ordinant nos
ad ista tria et ideo quanto quisque magis fuerit
ordinatus in vii. virtutibus tanto magis erit
capax sine beatitudine sicut gloriae
ordinat nos ad bonitatem ita humilitas
est ordinare nos ad virtutem. Humili-
tas est exercitium ipsius quidem ut fra-
gilitatem voluntarie nos inclinando. Hu-
humilitas est virtus quia gloriosissima quia
omne suum superpo nos lesit. Deus fuit
qui admonet nos ut humiles simus. Qui
simus non hominem ex nobis nisi commitis nisi
et ideo non oportet nos in cotollendo qui aliene
patrie et bonitatis quia bonum simus
et hominem et ille solus in cotollendo est
cum gratia simus id quod sumus. Humilitas
sororum magnorum qui quanto maiores se
iudent tanto magis humiliant se in
oribus quia huic totum reddentes illi aut
totum huic quia furti reus est quia sibi aut
retinet de hiis quae sunt superinducta
iuncto deus et ipse dicat. Gloriam meam
alii non dabo ipsum nobis libenter
gratiam in bonis suis gloriam sibi suam
Quis autem non simus sibi monet nos
humiliari quia vana et iamis gloria est
cotolli de eo quod non est. uelut si lucem
glorietur esse aurum et ipsum iactat se esse
gigantem et medicus credat se regem
et ethiops multo candidiorem. Apo-
dicit quia dives sum et nullius egeo et nescit
quia tu es miser et miserabilis pauper et
cecus et nudus. Hoc est humilitas pauperis
et imperfectorum qui consideratis suis iniquitatis et
impietatis ignorantiae superiorem aliorum
resiliunt in se et considerant virtutem sibi
metipsis nolestiunt. Ecce deus certos natos
per miseriam ignorantiae et dei illuminat nos lumen
vii. stri sumus limendo oculos mentis ut
per meipsum nos ipsos agnoscere et in
ipsum illuminatione mentis credendo proficiamus
adorare. Exemplum vnsi recipit quod cotol-
dicionis ipse fragilitate se ipsum humiliato

M.

agnoscit. Triplice vero humilitate quae de
hominem. Humilem in nobis humiles ad proximum
humiles ad deum. In nobis dehominem esse
humiles nos mutuo considerando ipsa
nihilitatem despiciendo ut ora quia in nobis
despectabilia agnoscimus tam in malibus
defectibus quam in fortunatis et maxime culpa-
bilibus bilibus et incessis diligenter acte-
damus et corpus tuum ad nos humilem.
Secundo in nobis sumus humiles moribus ge-
stus humiles humido et verba humilia et
tenua. Quasi lugens et ostratus
sic humiliabar. Tertio ut humilibus opi-
bus exercemus officiis nos mutuo exercamus
in quibus appetat nihilitas et quia alii horret
et despicit ut sordes purgare vu
sticulia opera facere et vestibus inferioribus
uteri esse et cibis et aliis similibus
Ruda et inferior sua plus quam sunt
sum et ero humilis iocunde in. Ad
proximum debemus esse humiles primo
meliores et dignores nos ipsos reputare
non eos despicere nil temere iudicare
propriis. Humiliate sorores sunt inuice
in obtrantes. Sed hoc exercitium in
nice pacientes reuendo eis obedi-
endo obsequendo promouendo eos exal-
tare et sua eorum exaltate si bona sunt
et mala abstinere non sicte si pure
Tertio pacientes eorum infirma tolerare
et lesiones sustinere si quis nobis inferunt
et malum pro malo non reddere non odium
sed eos excere et corruptones eorum pa-
cientes recipere et eorum miseriis plus quam
mere ignominiis condolere. Ego
autem cum mi molesti essent humiliabam
animam meam. Inter primorum alii sunt
equales nobis alii sorores alii subdi-
ti. De equalibus plana est ut predicta
de sororibus addit apostolus. Obedite
presciis iuris et subiacete eis. Obedite
primis adimplecum iussionis eorum. Sub-
iacete similiter eis sub ecclesiae quia vicariis
dei omni subiectione sum deum. De sub
ditis tres regulae non. Primo. Ecce secundo

De humilitate ad nos.

N.

1.

2.

De humilitate ad primum

V.

1.

2.

3.

S nota

S nota

De humilitate quae distinguitur tria

M.

2 re possunt Ego in illis qui vnus ex illis
Ad Thess. 2. Facti sumus paruli in medio vestri
3 tanquam si nutrix fouerit filios suos et
ipse dicit. Luc. Ego autem in medio vestri
sum sicut qui ministrat Sin has tres regulas
rector meus subdere sicut qui vnus ex illis
omnibus in victu in vestitu et labore et in
alijs exercitijs sic paruli in medio eorum
ut ego hoc quod posset non putet se superiorem
alijs vel sapientiorem vel dignorem si vilior
obligatorem in reddendo rem quod se et quod
alijs sic qui ministrans in medio eorum infir-
ma eorum portando et curando et exemplando

De humilitate ad deum

P. Ad deum debemus esse humiles quia ipsum
esse dominum et iudicem nostrum agnoscamus
et ei in omnibus obediamus sicut huic domino
suo et opus facere suo et si peccauimus ei
ut cito et digne penitamur et satisfaciamus
2 et emendemus Deinde ut flagella eius fuge-
humiliter tolerem et non murmurem correpti
si iustum eius iudicium quietem et nos cor-
reptione dignos agnoscamus iudicium dei
3 peccatis quia ipsi peccauimus Tertio ut beneficijs
eius non extollamur si agnoscamus quod non
quia nostro merito si pe quia sua bonitate dilexit
nos et elegit nos et vocauit et iustificauit
et magnificauit. Deum debemus ei gratias referre
pe et humili et non nobis de bonis eius
assistere alogando pe. Nec nobis dicere
nec nobis nos licet autem exordicis possint
humilitatis gradus distermi tm ut magis
in proprio sic ad intuendum

De exemplis gradus humilitatis ad nos

Q. Nec enim
humilitatis gradus sit multum me se distantes
primus est ut ho se. 1. quia est 1. miles in primo
tempore boni vicissim peccare et si quid aliquid
defecit hic agnoscat et sciat et non me
ceat se sibi esse maiorem quemque dignitate
quia sit et non eleuet se de se. qui iudicium et
sit alios insolentes non varias laudet
aut horrea gratiae et si alius delectat eum
aliquid istorum semper in eum redarguat et
castiget qui deceptus in quo vitae non sit
pe. Filij homini ut quid diligitis vanitatem et quaeritis men-
dacium non. Ad ora possit ut quid non fecit nos
equales angelis in gloria in ut ipsa depressio
nostra humiliet nos et ne eleuem sicut seducti
et seductores angeli et coniuncti et peccati
in e quia cum deus tollat in baptismo penitentiam
reatum peccati originalis pena tamen corporis
non tollit in hac vita ut sit manentes
nobis mediocriter humiliatione quantissimus
ne superbiamus sicut primi parentes nostri quia
superbia transgressione omnes corrumpimur in
culpam et penam misericordiam portamus et ad
huc deteriora in deus custodiat cupientes

Bede quidem potest dici cum non solum semper
agnoscens humilitatem se quilitate sua
et ab alijs semper se patientem accipiet
timo quia vitare amatur et se priuatos amoue
non diligit quia vitare et desiderat ab
alijs reputari talis qualem se reputat
vilem sed vicissim et ignobilem et qualem
se in iustitia agnoscit iam credit agnosci
non ab eis Eccl. Bis sibi in exaltatione
sua ita plurimum humiles in sua depres-
sione gaudet quia iudicium quod de se iniqui
hunc et ab alijs sentiunt appetere sic
cum dolor et fastidio honores sibi exhibitos
et vilipendit iste gradus alios et sat
ratio sit qui eum ascendunt et mere
tricosos et bonos Vnum non est minus si iopes
simus virtutem cum mirem et custodere virtutem
humilitatem tam alienam a nobis sentiamus
Quia enim est quia ille qui duces est in mia
per celestem qui et propitiatione quod diligit
nos quo filio non pepercit sed pro nobis omnibus tradidit
Quia igitur est quia nos tam iopes gratia et virtutem relinquimus qui non sit ei curae de nobis. Ni
mirum a desidia nostra mea est quia non quam
istam ut debemus aut suspicio quia etiam
si quidem istam ut debemus videt de nobis
quibus est ut ni contollemur et fiet nobis ipsa
donorum eius sublimatio altiores acceptae ruine
altiora edificia profundiori fundamento
indigent et arbor excelsa si radicem
profunde non fuerit facilius ventorum et pulsu
turbetur Qui ergo cito desiderat virtutis cul-
men attingere studeat in humilitate se
profundo solidare quia deus sic superbos resistit
eos deprimendo ita humilibus dat gratiam magis
virtutibus attollendo Tertius humilitatis
gradus est quia et in magis virtutibus et donis

et humilibus humilitatem et mitem spiritum
quem illi vehementes et mitem spiritum
tuere a quo fluunt omne bonum. Talis fuit
humilitas beate virginis quam etiam se fecit
ut mater dei fieri ancilla eius humile se re
cognovit dicens. Respexit humilitatem ancilla
sue. Talis est humilitas xpi quem cum in forma
dei esset non rapinam arbitratus est esse equalem se deo sed se
exinanivit et humiliavit semetipsum factus
te ante quam mori sed et hu. cor. Talis est humi
litas angelorum et stolo in gloria quem cum sint
plenissimo bono a summo thore sublimati
nullum motum de hoc habent superbie sed sunt
ad se humiliores quam altiores in deo vni et
omnibus in montibus in eum silent. Omnibus
superbis humilitatem magnetum montibus superbis alti
tudines displicant. Hec est humilitas profecto
qui quanto maiores sunt tanto magis humili
ant se in omnibus in sensu in affectu in uno in
actione in humilitate. ps. Domine non est exaltatum cor
meum humiliat et se despicit qui non habet
vnum gaudium sed multa habet vnum gaudium
hz bona sic ista humilitas cum non est mirabi
da et si filius rusticus non velit filius regis
putari laudanda est in eo simplex puritas
et non predicanda ex hoc mirenda humili
tas ista si pauper pro se pauper reputatur
et ab alijs velit pauper agosti vitari gaudent
in iste non est admirato talis humilitas
et non domes pauperibus se gloriatur et
altius nichil aliud sapit et gloriose non
de gloria sua sibi attribuit sed totum re
fudit ei a quo habet. vnum gloriose est quod est
humilis non cogente necessitate sed voluntate

De patientia

De humilitate

De caritate et humilitate

Caritate

Q. Caritate et humilitate. Quasi
nos ad fruitione summe pacis dicit nichil
non pati molestie est pace habere quod sit duobus
modis. s. aut nullam molestiam sentiendo quod erit in patria a molestias non
moleste ferendo quod est magnum et tuta
et hoc est pacta magnum. n. est qui ad
omnia sustinenda patiens est quam multis
passionibus perturbat. pacta est etiam gloriosum
respectu voluntaria et in sup habitu pes
sio laborum. Pacta alia est necessitate alia
silacione alia virtute. Silacione non est
qui a prohuana gloria aliquos pacificare et ad
usus se audit a cui mentem dissilat iuncta
quod patiet. Ut in aliud tempus optimum differ
ant ulciscendi. Qui mala propter ira
tolat ut tam miseris doleat et tpe re
tribuendo expiratur pacem non exhibet
sed o. Pacta necessitate est cum ab ideo in
adusus ulcisci se non presumit quia non pot
nil non audet timens sibi malum in hoc id
vere dispendium nil quodam deputat ut
servi a domino ulcisci nil pauperes adnu
tibus obmurgati aut discipuli a magistris
castigati. Prima mirosa est et nichil supplicium
cum. Secda tanta ut euadat tpis le dispe
dium. Tria virtuosa nichil grani in pnia et
gliam in fruto. Omnis passio a te
ex eo quod negatur a auferatur nobis accepta
et amata a quo auferatur et inimicatur
nobis odio habita et notina quod possimus
diuide in quibus pacta distinguit
nil pbatur. Primum corporis lesio. Secundum tribulis
sbe penuria nil ablato. Tertium detrimentum
honoris. Quartum carnis offensio nil sbtracto
Quintum tranquillitate mentis quinque tum bacio
sed cum ora potia sibi se omnes lig et p
se singuli aliquiens valeant discernere
et sine alijs reperi ut sblata aliqua
letitia nil gaudione mihi utili nil noci
ua. d. g. Vt cum pp plumia nil aliam
mopiam cum non possimus spaciari
nil alios accepto aut pfecto plibitu cum
aut tbam pdestum iustie nil p nocumento
salutis eterne. Hi tum bacio non o ipacia
deputanda sed zelo iustie et virtuti nisi
sit in modata nil indistincta. Cap. 6. Iu
stitia quod bum dei est pe tpa sta o. pacta
directe opponitur iuxta ire sic caritas
dei opponitur acidie et caritas pximi invidie
et humilitas superbie sic aut ne iuxta
horis stultum et furiosum silet reddit nyo
id Job. Vir stultum mestitie iracundia
nera pacie iuxta sapientem audit doctrina
vni p patientiam nostie. Sicut quod pro
pdicis quinque causis pp se non tbari iuxta
pacie est iuxta p destum iustie non tbari
et mentem tepore nil obstinacione pse
em quia nistrati dz p prices destitis iustiae

De plucione pacie

8 no

8 no

et time et mite pme p pnibz et tnc fuor
et pficiendi et tnc et cautela timor nt
p pxis qstari dz ho moderatne tn
p tepalibz corp defrdz amplio aut p
spualibz et corp q pmdet ad salutem
ad hoc aut magne plati tenent qui
si patient subditor uicia tolant no
cogendo pposse Ex hac parte non
glte meritii speratie deberi p mam
dei cui dapna et iniurias cu tanc et
plibere debuerunt tolerando fouerit
vn et Hely. qr filioz suoz mala acri
ter redarguit nra dei cu pena sensit
dna virtutu aliqz Et qnis aliq
dira ce indeatur mr patiam et forti
tudne et gstancia et magnnitate
et longam.tate et uncitate et masuetudie
sic et qo corp diffnicoibz colligit cu
sepe vnu p alio positu iniat et mutuo
se mr se diffnnit nl desrbunt Patia
et honestat cu rep difficiliu volun
taria pressio Fortitudo e imobil mr
adusa ai laboz et pictoz eq susceptio
Constancia mr fluctuates cab et ps
nlla mr trepidatone qcuti asaq
nnitas e difficiliu sponteneca et
ronabilis aggressio. Longanimitas e
spes cu longa expectatone bonoz.
Mititas qn mtie aspitas seu ama
ricido no afficit Mansuetudo e ai
tnquillitas alitne no cedens ipbitati
Possent et sui glia ystoz smglis tolen
dis qnom appari v. g. Pacies dici
pt qui dolores equo aio tollerant
ut Job. Thobias Fortis e qp tepoz
certamina no emniant Joseph costat
qp tiores et labores no pusillanime
fecnt Achabens qagnnm q ardua
et difficilia aggredi no expauescit
Ds. Joes bap. Longanimitas qp loga
expectato aspe desidij no frangit Ab
ham. Hebr. c. Mitis e qui odiem
iaculis neq qn nritat ut malu p
malo rebuat Mansuetus q cor de
tranquillus e et moribz foris tracta
bilis Johannes Evangelista.

Ad qd valeat patia

Valet aut uirto patie ad mlta vij fruc
tus pnc Primo tolerabiliora reddit
pnte vite incomoda qr adustas cu ipa
patia e triplex incomodu Du miser
p ipaciam amaricat et extiseco ho
affligit et nisip mala qscia rodit me
tem p reatu culpe Ho patia e magis
mitis restio qr sicut corpo pasciture
nunq ita nice virtutu dapibz sagi
nat. pv. Secura mete qn qui tacto
magis edificato e pximoz et tacto maior
guto ranor. Plures nidem custos ab
stinetes pauper se ipos humiliantes
eliae sanctes nl oiombz insistantes
bona dantes fide costantes. p paucos
ad modu ignominiis et detractoibz et de
spectonibz humiliter patientes Occusam
nos et despendim ne forte alij standa
lizent de nob putantes nos ce culpa
biles si tacent cu qo hoc magis reprhen
sibiles iudicem qr p ipaciam nos vin
dicam et mordentes nos acriter vomor
demus p sic dr Eu. Jniuriacone dei
gloriosi e iniuria tacendo sustnc qp
respondendo stinc. Quito patia pgat
pita pnta et pcauet asuturis. Quito
auget gm in pnti virtutu et spualiu
doz imo i pe. Eim intercidunt dolor
me mtor. Gaudete in hoc nictur magnaz glia
in celo. Luc. Gaudete et exulta. et cu
mer. ve. mlt e i celis. Gaudete smglariz
et retributio patie passoie p. talia
n. studet rependere qualia ab ipo acce
pit qui dolores nros portauit et hoc
e smglaris letitia stoz in tribulatone
patientem et gaudentem qr sic occasio
ne fnt et optunitate aliqno rebuendi
dno p ulla magna caritate q p nobis
anima sua posuit saltem aliqud susti
nendo qr bonoz nroz no indigz ut aliq
ei de mo dare possimus Su g i iudicio
ncione audit iudicia passione sue oibz
magna e ofusio illis qui nichil pati
p ipo noluerunt et magis glia illis qui
p ipo multa et magna sustinuit Eugnm ce
dilcome spalis udet cui dns dat adusa
pati ut qi ipsuri ei dignet pte omis su

portandi sic ille Symeon Cyrenei
dicitur pranit solent n. socij in ma cui
lassantur rogare eos quibus plus con-
fidunt et quos spiritus diligunt ut pte
onus sui portandi p se ad horam ferant
ut q' qui iusticiam est illis qui maiorem
amor de corp dilectione fiducia quibus ona
sua prando imponunt qui de illis quibus qui
formidant imponere ne forte nollet equo
aio prone sic et dns qui nobiscum est
omnis diebus in via q' ambulamus lassatus
usq; ad mortem labore passionis qui
quis nostrum uelit ei opari et onerib bu
racionum suarum qui ad huc in corpe mistico
qui est est sustinet secum portare qui hac
passione qui capit in se p nos suscipi
mus in carne diuisis p oia membra
fidelium suorum ut sic optebat pati pnij
et mere in gloriam sua ita ut mbra eius
si capiti fideli gpaciant et glorificet
sic socij passionis estis ita et nos mis eius.
Qui et plus gpassis pro suis et ppius
gregnabit gradus gpacie ¶ Primus
gradus ut dicitur q' motus ire et impacie
p pugna cohibere et reprimere ne erumpat
foras oba uel fta illicita. sic ignis
suffocatus a fumo suo extinguitur si at
no cohibetur crescit et oia q' attingere
potest cremabilia incendit. Qua aut
more ignis solet extingui p fusione
obstructione dissipacione defectu materie
Ita mo ignis ipacie deferuescere qsue
uit p fusione prudencium qsiliorum ut
mate deliber ho quietum ei nocere possit
ipacia et quietum pacia p dosse q' qui supra
de remedijs ire lacus dicta sunt no pte
reo immorari obmuticione uel obstructione
oris et labiorum ne lingua psiliat in uba
fla mugatoria uel ne mam erumpat
in fta furibunda. ps. Pone dne custo-
dia ori meo dissipacione ut ad alios actus
uel tractatus ho se gerat quibus ab
stractus obliuiscatur materie q' succes
se ad intra Sic cum ligna dissipat
ab incendio ignis diuisus defitit materie
ut ho abstrahat se ab illis negocijs

et cupiditatibus q' solent nos trahere occasiones
re et impacie pro. Cum deficerit lignum
extinguetur ignis et sic sine dne sbtracto
iurgia q'cessant Insuper e occulta sug
gestio q' horum instigat ad nos iracun
Secundus gradus pacie e cum ex longo
usu paciendi et impacia refrenandi ho
didicerit ita no treri uel turbari adui
sis q' qui in loco munito in gcussus cum
tu strantes aduersarios metuetur qs
nichil sibi posse nocere confidit tam
dni aut ho adusis tiretur q' dni aliq
diligit temporale in se et extra se ipm
q' timet p dere uel dolet ne corp' res
horis amicos et p'am noluit. Qui aut
ista ordinate nut diligit sic non
valde delectatur in eis ita n. gnd
gtristat p eis sic qui vxore no dilec
tam habet n. de nicia eius iocundatur
n. de morte gtbatur eius igit pt et
adusarius nocere vii gtmlcat Si od
te in corde suo malitia sum nit ipm clau
sum e et nichil taugit te pena illius tum
e. tu esto in pace ap' te ignis in sinu
alicui inclusus illum urit no te Si ubi
dixit gt te venere sonant p aera tum si
uit no iaculum tibi in fronte Sic g' ridet
si iaculum gt te missum cassd uluc aere
fiet et te no ptinget ita stricto ad uba
maledicto Canis latrat gt te et ride
do pteriis si si detrahit tibi absens
no turberis se leste tibi no nocuit
pe p dixit se ee iudum et detractore
et se ap' intelligentes magis odibile uel
ptenibile reddidit et uendicant te
de sentiro tace igit et alij pugnabunt
pte et dns gt adusarium tum Si aut
incipis cum eo remordendo ptende qui
pugnantes pns tibi opassi sunt stabunt
et aspicient nos opugnantes sic duos
gallos et ambos nos despicient et odient
et in pacia et iudic arguent Si times
detractori de aliq re credi sustine ho iuste
et pacia tua tollet suspicione uel mur
gat p sumptione de re in cordibus aliorum
Si aut cor tum vrit mto expectare

de gdi
bz sue
pfitbz
pacie

8
no

repme m mtu sentē utilitatē sic qui
vrit ut secatur p aliquo apostate sa
nado tolerat breuē dolorē p salute
optmenda Oprer nos pati mors sue
publicā & filii leptolaz sic sustinea
pnicōnes filii vilii detritorz iopes
honorz nō pnt sine tmdia pati Tan
des meliorz qs cū ipi qre nō valet
dolent se soloz qfmdi & vellent se
cū qre scios miserie p solacio & nō
dē qme alijs sic deformis vellet
filii alios ee sicos Cors aut dolo
res & rep amissiones & offensiē
amicorz & qfusiones patient tollare
Cup dicit remedijs sistit patia &
maxime usu sepe talia sustinēdi. Tp
enī aliquid ni qac vita ita aspes
t qs usu & studio pacie nō stat
aio leui ad ptandū uno illd. Qd
male fers asperte & ferce i i gdu
n pnimbat qo adusie n grauiz
fz sustinet & tacet Tanq gradus
pacie ē grauē ni tribulacōnibus
& gliari cū assit & desidare cū de
sunt. sic famosz & nobile tyro cumu
qē alū nobilem exercere. Job. 6. Qs
mi det ut veniat petiō mea & ipsa
& qd sit m gsolacio & affligēs me
dolore nō pe. Eccl. 12. Placeo m
infirmitatibz meis i qtumelijs m
necessitatibz m angustijs & p secuciōibz
p xpo. Deuē. 32. Immolabit victi
ma iustie qui iundacōne maris
qi lac sugent. mare amarz ē valde
Inundacōne maris qi lac suget qui
ex ēstende amaritudīe cuilz adui
stratē qi lacte gsolone hylaresciit
& qui victimas iustie immolat. qz
sui bīm. gg. Amorz ē mīti adui
sa patient tollare qi bōis opibz
i fidaē qui g ex desidio placendi
deo sibi ipi alū adusa infert casti
gando corp & mete more i qtione
afficiendo cur nō & libenē sustinet
cū ab alio ipsum ei occasio patiēdi
unde cor p affligit vel aim qualiat
cū maioz mīti sit qm eqnime pati
ab alio qm a semetipso et q semetipm
vilem & reprehensibile indicat cur
nō patient accipit qm alig idem de
se nō sentit cū illi nubecula tāmudū
sit cuiqz p deū sic sui ipsius costa
n. cuilibz gnior ei tmdicō qm omn
aliorz erit pr deū hinc apet q
vara & vurtz patie pfecta vo est
qualitas sic grauiz ab alio qualiat
sic a se pcata & quitū sptat ad se
& va patia ita libenē sustinet adusa
ab alijs illata sic a se pcata quitū
spectat ad se.

De obedientia.

Et qma obedia ex caitate et
qualitate & patia nascit de
ea aliquid ad edificacōm breuē vi
deamus qz ni ōi vōlione sume utilis
ē & necia. Obedia ē ypē voluntatis
subiectō arbitrū sriori ad licita &
honesta. Obediendū ē aut soli deo
ipi se cui sui simi ppe ul creatē
rōnali vice dei angelo ul homi ihijs
q deus regunt a nob & q ad deū
ducūt. Ratio obedientie tp
ē una ē q omia creata ita ordina
ta ē a deo q lux ipe omibz & singlis
ita psit ut ab ipo solo accipiant
q sunt & qre & pnit plenē accipiunt
ab ipo ut & inferioribz & sibi ipmiori
bus influant & illa itū sius iferioribz
ad ifimū ut inferiora sriorib subdita
sint & superiora ni fiorib psint. & ea
regant ut suma medijs & media
psint imis Sic angeli sriores m
fiorib psint & celestia terrenis & inrō
nabilibz rōnabilia psint. Cū sū
cia m. Horz ad vmagi ue ut psit pis
ma. & vo. ce. Eo. Die aia pcribus
superioribz subdit sic ue. Eba. n. Dina
ita eleuata ē & segregata ab omi
creato qz ni sriora imediate motū
ei sustinere & suscipere nō possūt n
mediantibz sriorib cū ipe tame.

De triplici obedientie

inmorus ipse oia ineffabiliter moneat et
gubnet ita ut nil sit ordinis eo prescius
nil et apprehensibilius. Secda ro est q ei
no ordinis datu sit ee docibiles dei ne
ignari erraent a via dei qua necesse
est eos pnere ad gliam celestem expedit
ut sequantur ducatu doctoru suoru sic
cecus dat manu ductori ne cadat
nil impugnat nil erraet. Tercia ro est
qui sub ee dei volunt pcendo ita
subiendo gratiam dei pdidit satisfa
ciat ei subiendo se ipsi dei et ita
p humilitatem multiplicatam gratiam dei recuperet
quam amisit quanto maior a' pmiot
fuit humiliatio et pmpcior cato plen
or erit hmi recuperatio et glie remu
neratio magnitudo humiliationis ac tedi
in difficultate inuenti operis pitas
in simplicitate intencionis pmptitudo
in alacritate execucionis. Est n. triplex
obedientia licita, cupiditatis et
caritatis. In necitate obedit q
cogit inuito et libenter aut lib si poss
nil anderet ut asinus et bos et hui ma
lignoli et siles. Cupiditate obedit qui
p mercede temporalia nil p comodo corpis
nil q solone exortatione libenter facit
q iungitur ut camele et acipitera
mercenarij et siles illis. Quanto ac obe
dientia plus est de tpali quamodo q so
lome tanto minus est de merito coram
deo. Certes pene est evasio pene q
timet mereri si no obediat. Certes
sedi est spes adipiscendi q desiderat
obediendo operiri ut minus nil placuit
tpale. Obedientia caritatis est qui ex
caritate dei et ppter divina remuneratione
obedit. Iste large supra noie caritate
q tam timor pene q desiderium premij
q amor affectus dei intendit. Ex p
primi incipientium, sim proficientium, per
fectorum. Iste alia distinctio obedientie
qz alia est generalis, alia generalissima
Iste alia specialis, alia ordinalis, alia

2.

3

De triplici obedientia

3.

matrialis. Generalis obedientia est qua omnes
fideles in ecclia generalis obligant sine obe
dire platis ppe episc et plbanis. In hijs
q canones instituit et mta p omnibus e
multigata. Generalior est qua omnes cata
tacione utens tem volunt quam noli
tati sui gditoris q formare exarbi
trij libertate ut angelus et homo. Generalissima est q omnis creatura obedit suo
creatori sine rali motu ipsi de gdicione
ut irrationabilia sui ipulsu obedientie
psidentis ut demones et malignoli
mentes. q et si quiz volunt q deo no
vult. Specialis est illa qua clerici spe
cialiter tenentur ad obiam suoru placitorum
in hijs q ad officium suum spectant et or
dinem clericalem ut gtniere et debita
tonsura ferre et stilla sacris candidis
pedis statuta. Specialior est illa qua
p'a voluntate obligatur se aliqs ecte
psone nil religioni ad observantia hi
mitate et p arbitrio monentis dciplina
ut pmitto tibi obedire in rsp no in
alijs nil tanto tpe et no ulte nil tali
gdicione et no alitr nil in hijs q vri
illa mlet et michil amplius. Specialissima obedientia est q sine exceptione
pmittit obedientia aliquis ad oima
q no sint ge aliq sua et regula tale
ut ta ad ea q sunt regule q ad alia
q nibent se obligat bona q gnerint
racioni et libi arbitrij subsit pcari
ci ad irrationabilia nil impossibilia ne
mo debeat cogi sicut ad illicita ne
mo debz obedire. Pficiat nil g'dg
obedientie quiti ad illa in quibz obe
diendu est colligi pnt ex pdicis. 1.
obedire ad pcepta coia obedire ad
alia et gsilia obedire ad oia bona
et possibilia. Quiti ro ad mente et
affectu obedientis breme videamus
qui sint obie pficiens. Quanto qs alicui
obedie dicitur pficit tanto ei deus
exorabilior et ois creata ad obedientiam
hoim ordinata subiectior et obsequio
sior. Infimus obedies g'dus est extremo

De triplici gradu obedientie.

a.

obedire supplicij sic illi qui tui obedient
priori suo in hijs q̃ preceptoie nusserunt
ad alia nō sunt tepidi et negligentes
ul ipi ul quis ossecundo cogit ul pudor
humanus ipellit ul timor tpalis castiga
tionis Sufficit hijs qui admoti sunt
ut morte pcij p obediam nō iudat
nō daphnacorum iterant et tui q̃ ē valde
pciosi in pfessis obediam rem q̃
pius q̃ dyscutiant an teneat facere
q̃ nocet forte mortis obedientie lapsu
alii meiserunt sic qui mmis appingnat
propicio sbito dū nō caute circuspice in
preps labiis cū deo aut disputare velle
stultū ē et q̃ uelle quicē cū ut nō scat
iudicante hoc ē pcij morte q̃ mra op
pmio nō volt p morti hire sila est ideo
est regula iustie ipallibil nō mra an
gulosi oppinio q̃m mtm ostiam appel
lam Solis radij nūq̃ facit angulū
sp dūte i opoita sibi fert sine iti
nob videat sine alū estimem Impes
sione obedie nō exprimij hanc excep
cōnē ut nolim ad ea tem q̃m nō ad
ingitur hoc vbū pcipio ul p obiam
hoc tibi dico. Vū bonū obedienie tū sti
diosū debz facere q̃ iubet simplē cū cō
stat platū suū tū plene id velle q̃
si apponet pcipio ul p obediam iubeo
hoc ul illud Gradus sēdz obediēcie
ē p spe pmij poeni q̃ timore supplicij
adducta voluntarie obedire ipse nō disputat
in quo teneat ul nō teneat obe
dire q̃ siue teneat si nō offdit sibi
ē mitorū dū in malū nō sit q̃ iubet
etiā si mala mtēcē platō aliq̃ iubet
q̃ tū mala nō ecit. s. p odio illius
cui iniget ut eū sic tribulanet ul
p qmodo p̄o magis q̃ p obedienciē
pfari nō solū nō nocet hmōi obedienti
sī et duplex mitū cōsiq̃ habet obedi
encie et i sup pace Tū iobedienti magis
nocz bona intencō pcipienti plati et
pcepti Verilicis ex quibz duricia eius
ppendit in bono obedienti magis ad pfectū
puenit mdisti plati pceps pcepti sul
limacō dū nō sunt opta dei nelid
si qs mira pauperi p lapide massā ar
genti in gremio iactaret pauper nō
indignaretur p ira iacentis sī iocūda
retur p argento tali acquisito Tercō
obedienciē gradus ē exspla dilcōne dei
nō tū voluntarie sī et cū gaudio obe
dire nō solū ad facilia et dura et ad mor
tē sic xpus fīs ē obedīs usq̃ ad mo
rem a cruce Pudeat hūnc dei tali dno
sic pigre obedire p regno celesti sic et
ossecundis dbusda cū secularū pūcipū
et nobilū fīm p incerta et puissima mer
cede tot labores in bellis tot pcla tot
penurias tot et dmē obprbria et vltra
patiente sustineat tot ternera longa in
legacionibus dnop pmpte sbeant n pta
stinet n segnū exercitū mandata nec
difficultatē mag pcla pendit nec
pactū p labore pmittit sī iti de pmio
in tenui spe omia ipata pficiūt ea gloria
nant q̃ pactis consuē ad tale negotū
sunt electi vide qui edulii sūt et domi
nos circuspectos in quibz ea fīri posse
et tū nō tū verbū iussionis audierūt
q̃ mtū ocloz aduertunt stati q̃ pri
pices exhiūt et diligenter auscultetur
q̃ eis placeat a q̃ nolint et licz suop
dei obedia qntū ad affectū exmaiori
feruore pdeat tū quo ad actū ille pfuū
uideretur qui ita pmpte et gstans ēt
ad ea iussa iplenda sic in huius sectla
ribus iuenit sic de sessino pri mo
Bulgardo Francisco legrim et pimis eius
socijs qui nō solū ea q̃ pr eis verbo ex
pssit pmpte ad iplebat. sī sēdm etiā
ut in aliquo iudicō bnplacitū ei potat
gicē studiosissime pfecerunt sic ab ipo
didicerunt sēdo pie mrd hac virtute abra
ham obedivit nō tū exire de tri sua
et pegni ē in aliena sī et vnicū filū
ysaac voluit immolare hac ipse et
apli et alij sci exposuerunt se omibz
laboribz periculis exilijs penurijs et
persecucōibz et morti p xpo De hac do

spalis dicit Si quis vult post me venire abne ref. Genzippus abnegat qui sui iuris esse recusat & totũ se alterius arbitrio subiicit ꝓ xpo Sic xpus nõ venit facere voluntatem suam sed patris De paupertate

b. Contepti diuiciarũ opponit audacie rep̃ tpalium. Sed & egens pauptas spus appellatur Quidam aut sunt pauperes rebus & nõ spu sicut qui libenter essent diuites si nõ possent ut pauperes mundi Quidam sunt pauperes spu & nõ rebus ut qui libenter essent & nõ permittunt qui diuitias nõ p ipsas amore possidet sed amore dei ut cultũ dei p eas operentur amplificent & defendat vel p amore pxi ideo ut proximis ꝰ subueniant. sicut Abraham & Iob & David et Iosias & filios isti p obedientia principatus & dignitates sustinuit ut beatus gregorius & alij sancti qui pauperes ex elegant sed missi dni alij fuerũt ut principes terre gubernarent & dispensatores rerũ extiterũt p alios sed in se pauptatis positũ nõ abiecerũt tanto laudabiliores pauptatis sectatores quanto & in diuitijs ab eius amore non sunt separati Quidam vero sunt pauperes spu & rebus q̃ non habent diuitias nõ vellent habere si possent quomodo sunt pauci habij tanto feliciores sunt quanto alacio cupiditatis elongati Horũ sunt duo genera Primi q̃ nõ habentes diuitias fecerunt de necessitate virtutem volentes habere & si possent credit q̃ poterant habere vel habuerant diuitias & abiecerunt eas & recusant habere ꝓ deo

De duplici genere diuitiarũ

c. Contepti diuiciarũ duplex est Sunt q̃ laboriose effundunt pauperes p opa mie & ad cultũ dei largiter expendunt. sicut sancti reges & alij diuites fecerunt turbas pauperũ alentes & monasteria & ecclesias aut cum penitentia respuunt diuitias sicut sancti fecerunt in mendicitate & inopia rerũ manentes ut Franciscus Bn. & Dominicus & alij xpi sectatores cum pfectionis emulatores nõ i. Si mis pfectus esse vade & ven. o. ref.

d. Quatuor aut de causis gsulit̃ gtep̃tus diuiciarũ Primo q̃ amor earũ retrahit ab amore dei & patrie celestis nõ spus vitatis testimonio Neq̃ potest seruire deo & mamone. i. diuicijs sicut cum copfundo gre tollunt uti suo pondere ad infima tre suos detrahunt amatores hoc ꝑ in psimdũ inferni Ihs Qui volunt diuites fieri incidunt in tentationes & laqueos diaboli q̃ mergunt homines in interitum Secunda ca q̃ retardant homines ad profectum virtutum. sicut n. equus nõ potest velocit̃ ire sicut mundane curie pressus nõ potest in spu expedire pficere Si mis ergo festinare ad patria suis nõ tem laqueo vena cum suis nõ explendi in nua & incapitate vni enasteris nõ reduci prece auaricia & contrahe pede se in fossa cupiditate trenarũ Deo indei tardi erant ad reditũ i relig de babilone q̃ filios vxores & possiones tam acquisierant i babilonia Ergo & in eliis tardius desiderant celestia cum ire mis cepit dilatari Tertia ca rone meriti aplioris q̃ quanto minus de tre mis indulgere tanto aplius recompensabit in celestibus in gloria septena Sicut n. pau. q. ipsos e re. ce. i. nõ porcõ alias glie sed tota gloria regni Vni filio dei dat nob cum pfectionis nil passionis voluit habere gentra nõ agros domũ nil reddisq̃ aliqd preter solũ vestitũ q̃ & permisit ante ere sibi auferri ut doceret nos q̃ oia relinquere nõ tem cõsistit nõ habere volendo nil sponte oia pauperibus tribuendo sed & pacient amittendo Si ipsa vi tollant q̃ plerq̃ maior mihi e q̃ pauperibus tribuisse q̃ retrior e vitio illata mala eqm mit̃ petit q̃ sponte bõ operari Cum igit̃ boni vir obsecr solũ nil magis sibi tremia habere deteat vt in boni faciat & ad nutũ glie celi cupedat q̃ alias boni nõ essent si trena nõ pia meditione q̃rerent & cuncta non

ꝑ creatore diligent debent ea magis
nō minus gaudere ei ꝑ eam sibi quam
eam amittunt quā si eam minus pro
ꝓpendissent eo q̄ eundē fructū mili
celestis habebunt ꝑ eadē tollātur amis
sione q̄ ꝑ ipsa dispensatione q̄sq̄ nō
dubitant sicut mercator illas merces
equali diligit de quibus esse lucrum
sibi puenire q̄sidit Divitias aut
querere ut in malos usus expendant
vanitates in voluptates carnis et
oculorum ꝑ et ꝑ brisem creatori lar
gitori eorum gratias nō rogatur Et
ad hēc ea que tam ut tumulare seruet
stultum est et quam vali ꝓgeries lapidū
sic argentum vel aurum si nullo usui ꝓpen
dant Quarta q̄ ꝑ talis sibi ꝓpabit
et multis considerationibus ex sua nā tira
sic ignobilis elementum mundi ora Et q̄
in multum est nocua a godie nutritus et
vestitus et tectum sufficiat homini pro
necessitate ad viuendum q̄ sup est superfluum
est Et multos et nocua etiam occasionem
dant Et multos patet nō
videre qui libent et austerem habeti
ꝑ multas artes Et multo labore et
sollicitudine acquirit et servat et cum
pecto vite Et nō satiat appetitum
quinō sz quo plus habetur eo q̄ccis sitis
Et q̄ tam bonis q̄ malis dat ro nō
sunt feliciores qui in ea habundant
imo frequentius infeliciores q̄ et eis
occasio multorum malorum Et q̄ diu tū
habere nō possunt Nam si alii nō
amittuntur mors separat ab eis eas
et michil prōsunt post mortem sed de
fecerit exipere in q̄ meruit hoc p
ꝑat Sapiens g̃ debz pripendere
q̄ vile est et nō multum laborare ꝑ
q̄ ad pax est utile et sicut q̄ p
ptis di necessi est et liberalis spergere q̄ ser
uiciat nata pie et distribuere fructificet
si in paupes eroget. Quinto ad
gradus in gtepti diuicias et michil
habere velle iusti lucri nec p se acquisitum
n' ab alijs datum vel relictum et reddere eis
debita posse et de iuste habite eleemosinas facere
et nō ab uti facultate ꝑia ad petam sibi
lastime gule et aliorum vitiorum Tribus
aut modis aliqs videtur iuste bona
habere Sed aut ipse male acquisiuit quod
nō a' ab alio datum vel vendicum vel re
lictum aliqs et ab eo ei q̄ius ideo nō ha
buit a' ei notum alii iuste
etiam si michil de illis habuit Inquitum
eum teneor alii restituere tum mea
nō sint mea sz illis cui teneor Diuq̄
plus tenet certis psonis q̄ habeat si
dat alicui gratie de bonis suis. Dum
stat ꝑpotens si ad reddendum qui acci
pit scient sz peo solum tum quantum
accepit cum ille nō sua ei debet
sz q̄ sunt alioꝝ Secundo g̃ dus et
velle superflua nō habere sz solum necessa
ria et contentum victu et vestitu hospitio
utensilibz et obsequentem familiatu
reliq̄ habita pauperibz erogare vel nō
recipere oblata n' acquirere sup necessitate
Luce Qd' sit et date eleemosinam et ecce munda
sunt vobis sicut mōtes egypte et alij
sicut de labore ꝑ victum et vestitum
habentes reliq̄ pauperibus distribuebat
Apoc Hinteo alimenta et quibz tegamen
habemus hiis contenti simus sz ne minus laceros faciamus
tunicis sufficientie Sciendum est q̄ duplex
est sufficientia indigentie et copie Indi
gentie sufficit sustentare nam ut possit
ad finem deo p̄dunte et habet se
sufficienter nā doctz sic videntur in ro
nabilibz animalibz q̄ ceteris sic nāli ali
mento et amplius nō requirunt Sufficientia
copiosa excedit mensuram limites
nō habet nā ꝑ possibilitatem sibi solum relinquit
q̄ nō sperat adversi Dives avarus
in eius et uberioribz fructibz agri
se iudicet ditatum nō diuit Dives
sum et omnido plus nō capio q̄ nō capio
sz cogitauit horrea vetera destruere
et maiora fiet Prima horea fuit iniste

De triplici gdu gtico q̄ ad pax est utile et sicut q̄ p ptis di necessi est et liberalis spergere q̄ seruiciat

necessitatis si prima sunt et primis impleant
Et auari sicut destruit et maiora facit
i. horrea ingenia et supplicat quomodo
replentur qui sp cui prima hire cepit
eam ampliora facere disponit qui non
sufficiat iam hirta ut adiciat ad hirta
pla et sic predit in infinitum Qui auari
et qui fenera sine fundo et quo plus reci
pit plus assimilat ut nunquam videat iple
ta. Auarus non impletur penitus. Et. A.

.3. Tertius gradus est nil velle possidere in
mundo et in omnibus necessitatis multiplice pati
penuria pp dei hoc est efficacissimum
contra auaritiam et remedium quia sic ignis in
satiabilis nunquam dicit sufficit et non
contingunt melius si cum ei in omnibus sic
penuria subtrahitur. Hoc remedium optime
docuit verus auaritie medicus qui in omnibus
illa ima tenuit quia est aptissima ad doc
trina virtutum et tinacionem vitiorum.

Dulcedines enim et honores secuti et voluptates
sunt propria scilicet impedimenta
quia magis virtutem et deus docuit minimo
declinare suis discipulis in euangelio.
Si vis perfectus esse vade et veni. o. q. h.
et da pauperibus et sequere me Hoc est quod
vocatur aptissima paupertas primorum
sororum in ecclesia quia ora relinquit pp dei
Hunc imitere virtutes et prima dona gra
anexa sunt quia tam a paucis capiuntur
eo quia licet multi sint qui qui non habeat
in mundo tamen ad modum rari sunt et in
religione quia non plus hire cupiunt
ut p se ut p alios omnes quia est melius
et est rarius in hoc mundo Qui pse
sollicitus est in spiritualibus relinquit sine omni
sorte Et qui hic alios principes
relinquitur illis qui vos omnes sollicitus
in dei iactate et omnes cogitatus suos
hic ipsum dum principe. ps. 6. Quia
primum regnum dei et iustitiam eius et hec omnia
.s. spiritualia necessitatem adicientur nobis Qui
enim ex gratia volet nobis dare celestia
cum et non ab eo speremus spiritualia et prima

aut quomodo dabit nobis necessitatem temporalem expedit
ut iniuste cor's ad sustinendum pen
uriam et spiritualem dulcedinem melio
re carnali et in sup primum celeste.

De sobrietate. .f.

Sobrietas est virtus quia cor's ali
quibus modum adhibet
in cibo et potu et somno Omnium
et gratiam p modum ab omni superflui
tate et repari metis et cor's. Qui
dicit sobria mens et sobrius sensus
sic ut accipitur p restrictione alium
top illa est quia sui p summam ab
stinentia et opponitur vicio gule
et castrimargie quia est nequitie multi
ues Est autem alia sobrietas me
dicine alia auaritie alia ypocrisis alia
paupertis alia religiositatis. Medi
cinalis sit pp sanitatem cor's quia
nada ut recuperanda auaritia ad
pendi expensis ypocrisis p laude
humana paupertas p necessitate penuria
religiositas p uitare obtinenda primo
calcando p prima agenda p edificatione
primorum p gloria primenda. Patriarcha
mellem in sapia intelligenda. nam sic fene
stra obstructa limo tenebat. ita
mulier cibo obstructa obstinat sic
sepius expunit Sobrietas autem sic
omnis virtus tuae sibi est deo coram deo
meritoria eius dos eius causa prima est et for
ma. i. si pp deum principalis fiat
et finis dei sic. n. deo mundum gubernat
ut non plus non minus diligen. ei adhibe
at quam dignum est omnem diligentiam sua
ut ita dignum est celestia impendere
i. et sic cum minor mundo vegendo com
missus est. Hoc est corpus pium Et debet
ei prudere prudentem non ut de necessa
pnisione ad ei deficit posse non aliquid
superflui impendat ut non deficiat am
tepe ex penuria ut labore non lassini
at ex habundan et gere tota aut in
tendebat et est optimum occupatet
est pfectum aut in dei notitia et amore

et in hijs que ad hunc pfectum pmouet
et ad hunc qd nō pp corpus aia cōta
et ē corpus pp aiam. Vt illi seruiat et
cooperet ad pfectum pfectū aia nō pp deum
creata ē ut ei ipsi seruiat et ministando si
mitate ipsius fruatur et fruendo bō sit
Solus etiam dei ē occidere et destruere
cui ē creare et vinificare Jo. ii. cui
missi nil pmissi nil licet nobis despicere
eos q̄ rpe fecit rationales ciuitas per
mittit nos occidē. sz nō rationabili
tionales nō plures occidi. i. licet ni
sm leges ad pō punitatis. Qui iudi
ces sm leges iudicantes nō sua sz
dei iuste malefactores occidunt. qui
rpe precepit qui hoc nil hoc fecit tali
pena punitur sic autē nō licet cuiq̄
alterum occidē nisi ut semetipsum cui nō
alterum plus teneat diligere q̄ semet
ipsum. Semetipsum autē occidit qui iudi
crete se p abstinentiā nil p alios la
bores debilitat autē cogit defere
q̄ requirit ordo ut licet aliquē deuoce
re fruor nil pmisi simplicitas exeu
sset. Eo. Tonabile obse. n. ¶ Sobri
etas in tribus consistit i qualitate et
quantitate et modo. In qualitate ut nō mi
nus delicate et pciosa et sumptuosa
requirat sz simplicia quibus valeat
sustentari nā et gula nō iciatur et q
de facili pmittitur. In quantitate ut nō
minus nec sepius q̄ decet sz tempore
ut sit refectio cōis et nō oni. Infimi
liberi sint ab utraq̄ hac lege. In
modo ut nō importune requirat nō ipetu
ose et indisciplinate et inordinate sed
mate. sz modeste nec mate et religiose
sic in pori formula nouicioz tactū
fuit Euc. n. semper suauis sumit quo
dq̄ resecit salubris minus gustat sto
macho et facilius digitur et minus per
cat. Honestus et religiosus. Valet autē
ad illa que supra tacta sunt. Valet
ad sacrificium p pcie ut sic corpus
voluptate pcauum ita castigatione
emendem. Jt ad carnis lasciuia re
pmenda ut q̄ ipinguata i delectatione
est maiata dyscutit spiritui obedire
cogat. Castigo corpus meum. Item ad corpis
sanitate qr noxios humores deficcat
quos crapula et ces sc flua generare
consuetum. Jt ad solicitudines mundanas
abstinendas qr qui modicis contenta
est modica ipse prouidere. Jt ad mitiga
ui turbū humilitate Sobrius cum agri
lior et ad bonum castior ē. minus hō i
uidendi nāz tanto in ligna. pmptior
ad deuotionem et pnior in affectu. Jt
ad sapiam iquim edā qm̄ ssm magis
vigilat facit et subtilē et memoriā te
nacē. Jt ad aliorum edificationem qr qui
exteriora sua ordinata et temperata videt
inde pspicere licet quid de interioribus
estimet q̄ nō videntur. Ayim. etiam sunt
eis gtuites ad recipiendū ad necessm
videntes qm modicis contenti sunt et
qd facile possunt nobis sufficere. Ayim.
et alijs mendicie notiui sunt qr quo
plura ab omnibus petimus eo magis alijs
mendicare dandū delinquimus et hoc est
qdā genus rapine qm a paucis adiuti
cū aliqs ulterius petitur dum medicat
Vn alter magis indigens patet decime
tū qr plea sufficiens nō inuenit qm
iste pueriens pripuit. Jt valet ad mitigā
libidinē ipsa qm p virtutibus sibi
ingenerat qr quo magis hic nobis deuo
luptate subtrahimus eo magis et hic
spiralius et in celestibus delicijs habi
tabimus. ¶ Primus sobrietatis gradus
est per abstinentiā et sobrietate cauere et
debita ipsa et humoris ingurgitando se
uare ne iecunia statutū tempus fran
gatur nil ipse iugo epulis et potibus
tenere ipsum ita cauē et ne magis
ad sicuitatem quam ad ne refectionem
edendo nil bibendo studeat Etc. 10.

In quibus consistat sobrietas

De sobrietate

Vetere cum ego

·31·

De terre cuius rex pu[er] et cuius pr[inci]pes ma[ne] ed[unt]
Pecus qd solet uenire seruire nō fuat in
edendo uel bibendo modū nec gaudentē sic
et ego dz qui regitur rōne aliqui melius
est ei care rōe qm nō regi ab ea qz nō
pertinet carens rōne. Secundo gradus
2 se pt ea abusda licet abstinēd ut
a carne uino licite piscibus et pulmentis
uel apponi victu grauari ee. s. pane rudi
et pulmento nō qdito ꝓ sepe iejunare a
delectabilibus abstinēd et que magis appe
tunt ut religiosi et devoti solent facere
et penitentes. Ro. Bonū e nō comedere
carnes et nō bib vinū ꝛc. Sic nazarei
et filij rechab. Daniel 10. Cibo et vinū
3 nō intraverunt in os meum. Tertio gradus
sic domuisse gulā et sic docuisse palatū
ut solū sit gtentus q extēnue sufficiat
necitati et glitate et quantitate
cibi et potus ut q simplicior victus
eo magis diligat et si delicata simile
alii optetur nō delectat ꝓ sola necitas
refectōis requirit. Ro. Cum mis cum
ne feceritis mi desideris. Posset et
9. 1. alia distinctio dari de pfectib abstinentie
uel sobrietat. Primo videlicet gradus pri
cent carere et nō pt ḡri cibus uel potus
delectabilis et nō gaudere qui nō ḡrit
inde desidera sicut quidā ꝓ quidq
nō ḡrit q inuita desiderant gestant
indignatur verecundia abiciunt et nō co
gitant pfessione sua et q alii diuites
sed nō ḡrit omia q cupiunt quinto magis
2 pauperes a mendici. Secundo gradus
abstinentie e uelle care p deo et illis
que possent ḡri amore sobrietatis et
paupertat et boni exempli. Sic boni et
fideles seruidi sepe diciores hospites
preuiit et apud pauperes hospitantur
et lauciori ferculi phibent sibi dari
gtenti simplicib et pauci amore dei et
p edificatione aliorū. Ora mihi
licent ꝓ nō oia edificant qz licet ꝓ cū
comede liceat que apponuntur et magis
edificat si lauciti et mitra nob apponi

nō pmittam qz sicut recipientes deiz
liberalie hospitalitas ita nos deiz re
ligiosa frugilitas quī et sorore nos
quiet defendere cū illos sua sectarem
honestate q volunt nos habunde p
cuare. Omnis aut illa uice uidetur
gestari q nō pmittimus eos sue deuo
cōi satisfacere mitra ministrando tū ap.
se de uita tepanū edificant et alio tempe
recipiūt nos hylarij q uinū sim gs
nō ost et ꝑ mi paucos receptores hem
ibi tūc plimos habebimus et melius cre
dimus q et pauperes nos pastere como
de valeremus. Tertio abstinencie gdo 3
et posse fri difficultate abstinēd ab ha
bitis delectabilib uel tm inde simile
pma necitate et hoc nō a modo delec
tacōis ꝓ recreacōis. Et quānis q
ad pauptate maior virtus sit non
hire q cupias tū q ad fortitudinē
abstinentie maiū et apetitū posse ret
hd abusu uel delectacōne pnitis uolup
tatis q abstinentie nō desidare. Hau
cius aut est et securius fugere cōrles de
lectacōes qz sepe victi sunt ita tenne
qui minus ee volunt secura et q cōq
supcōne sibi victoria spondant. victi et cōfusi didicerunt quī stultū
et se q mittere phijs aliorū ꝑ pt optime
uitari facilius in lictare nō subiacere
q in ḡgrite agere. Secundū tū q
virtus medij uitiorū tenet et inuitos la
tere tum a dexteris q a sinisteris vice
et obsessa ita ut si modice a distōis
tramite deuianerit ita virtus nō sic
v. g. Simonia uel abstinencia si
metis suas excedat in st plenitate
alimenti declinat in vitium gule si minus
modicū admittat de necessario alimento
vitium indiscretōis ignoret p qua vires
corporis destruat vigorē mentis ex
tinguat naturam debilitet et bona que
mereri potuit neglīgat vel vitam
citius finiat vel sem pdat vel si vires
recuperari debeant tanta postmodū
studeat cura corp reficere comodis

de eo q uitij tenz medij uiciorū

.k.

et fomentum quibus indiscrete cadit subdito
ut ei Sibi ipsi ipsi tempta diuicias si ultra
quam instituit congreget temporalem substantiam in
auaricie uitium cadat Si michil temporale
velit ad usum admittere corporali indiscre
cione necabit nam fame frigore egri
tudine spacia si minus declinat nil displicat
in pace uitium magis in corpore ut zelum
iustie pdat et displicet tui in se qui aliis
vicia increpat quod debet persequi et ulcisci
Humilitas dum se minus timet corporalis
eo indiscreta abiccione sui pdit ipsi
dencia solicitis et pstinus spiralis cau
tius proximi si indiscrete tenet facit
proio fame ul corporari in detrimentum
salutis ppe et illius ut qs puniret a
more proximi et aliis modis Castitatis
amor aliqs virilia sibi inq apuntad
fecit et cit volunt temperare ardore
temptacionis pictosque ppe mi fectionis eo
possunt Agilitas boni opis quam sic
fugat pigricia ut qete deuocionis
contingat Spiralis sic acidia vel
tristicia declinat ut quiqz in dissolu
cionis mutat et vana letricia Lacit
mitas vba ociosa declinas quiqz uci
lia et nocia retinet in detrimentum proxi
et sui Obedencia indiscreta sic fug
ppe volunt aliqs vicium ut obediat sui
magis oportet phibenti omne peccm
quam cuiuslibet hominis propienti oe peccm
et sic de aliis virtutibus sciendum est

de eo quod uiuiri a uitutes se ce mentiuntur

1. Et qz virtus tam nobile et ve
nerabilis omnibus et poibus quam et vicio
si eam sup omnia venantur Ideo vicia
quiqz se virtutes oe mentiunt et vela
mine virtutis assumunt ut securi dissimilen
no arguant a et laude dignis oe
quantum sui videm ea quiqz a quibus
dam religiosis et studiosis coteri et eo
auctie qui p virtute defendi ita ut
vba virtus cre in aliis quiqz displi
cat et eam p vicio despiciant et ipugnent et mi pretet oe vicium quam virtus
pa e et eo. vtinam asserant qd e ve vicium
si vtinam colore uelati v. g. Paupertas
magis et vba virtus e qui mti religiosi p
sitent et tui videm plice sb pretexti necess
sitis pietatis et honestatis diuicias desi
derare in pecunia pdis edificis uestitu
et victu et libris et aliis q hic diuicie
reputant ut ita faciari negant qui si
iam quam cupiunt habent si qd plus offert
accipient plus usqz ad magna quantitate
quam no dicent sufficit volunt plus hic
Ego pce vnde et paucis oe gtenati te
nacitas et auaricia appellat qui non
audeat uti ipsis quam hic Ilencium tristicia
reputat nacitas amaritudo zelus
iustie temerarium iudicium dr qes
deuocionis pigricia uocat corpis
castigacio indiscreto censet Simplicitas
stultitia creditur timor dei litigiosa
gsta estimat fugit publicum singula
ritas no cand scandalum ypocrisis iu
dicatur Ecce quomodo virtus pstribuit
et puerse uicium mi pretat Ego a plum
qz dissolucio socialis iocunditas pu
tatur ciositas edificiorum et librorum
et aliorum honestas hiet lapsa gsta
libertas depiciat cor dolicate discreto
reputat Garrulitas affabilitas dr
Iniuria frena zelus iustie videt
duricia et clemencia rigor ordinis
putat Auaricia acquirendi sedulis p
visio uitupat Astucia prudentia uitu
peratur Elato auctis onsio mostrat
zelus et gtenato ordinis defensio appel
latur Iactancia de bonis edificacio pri
vilegii uidi Detrcio detestacio uicij alicui
vlt putari Confortas vicorum uilt
credi fugit singularitas et Torpor
negligent alcoria se no gerendi vlt hu
militas vidi pusillanimitas timor dei
dici Insectudo enagandi et negociandi
vlt agilitas dici bni opandi pdiga
licitas largitas videi et sic de aliis
etia sciendum uiqz qd discreto sonus
medium virtutis iter eligit non

declinas ad dexteram ut ad sinistram
regia gradiens via te dicit bonis
malis & malis bonis ponendo lucem
tenebras & febras lucem dividere die
de castitate a nocte vicissim ne angelus su
thane p angelo lucis recipiat vim
affectus distinguens & qui bonis & tenes
.m. Castitas est filia sobrietatis et
mittitur ab ea sicut ejus luxuria mut
tum arrentes ignominie membra cum
genitalia sub vestre posita ejus eius
redimdari in libidine resolvit sic
ejus vencie comanicio ignore luxurie
arefacit sicut cum fons obstruatur rum
lus ejus pfluere desiccat Vn pge
niali vir ab omnibus spualibus ignoranti
observatis et qui casti esse desidat
studeat sobrietati qz sine eo non
dum castitas est secunda & cum pficere
pficit & cum deo celestem deo esse
licet quidem sum mo sibi nunc aliud ne
scio qua psuasione promittant Qui
autem laus in fine cunt & nec credo
tot & tantos virtutum adquisitores q
pdicta regula secuti sunt in sui
estimacione deceptos unusquisq ci
in arte sua sapiens et studiosus vir
tutum fuit in eaq exercitio sapientes
Studiosi nos dimicia vel delicias se
culariu efficiuntur in eaq prisione
prudentes. Luce filij secli tenebrarum prudentiores
filijs lucis in generacione sua Sic ca
stitas & virtus origine celesti. Ham
sancti angeli ab ipso deo omni virtutum
fontali principio primitus didicerunt et
indeclinabiliter servaunt. Hac summa & unus
magister nr qui in celis angelorum magis
t dns nos de celesti stola adeuntes pub
lice docendo attulit & nr cum suaui
glosum virginie pstam & pnia post
castitas & eo fu cit
se quid disciplinie migrant in karcere
virginalis mundicie certis mirandam
.n. & mutanda pficit. Castitas quo
facit in puri corpis mundificat sicut
eq luxuria inquinat. i ut si no esset alia
mices castitatis qm pne mundicia nec
aliud luxurie supplicium nisi ea feditas
castitatis honestius esset amplectenda &
luxurie turpitudo horrenda. Item mundem
libam facit & expeditam qz nr p uxoris
prisione nr p filiorum educacione sollicitum
reddit nec affectus delectacionis adunge
ullos ligat nec spe geloopie castum
exagitat nr sollicitum e quod uxori
placeat. vel quali hedere diuites faci
at nec querit quidem vel mu nr e funus
affinium p uxore si sibi soli inuenens
& p se solo sollicitus in se po quiescere
ajulta sint de quibus optz quisque ligatos
esse sollicitos ita p qm illa car
nis delectacio nullo mo est eis tam iocun
da qm amicitias variarum curarum que
pacientur & p modum amara que appe
tibulacionis carnis appellat a quibus
casti sunt liberi & exonerati eorum vo
lo nos sine sollicitudine esse Item quia
letificat quia gratum deo pstat ob
sequium q ipso carnis subiecdine re
spuit qui mundum p magno acquisitum
letificet autem qz deo placet deo pla
cat & pximare facit & dei offensam
caucet in delectacione carnali & primum
celeste meretur & dei auctorem iustitie
& mundicie p castitatem imitando seq
cum sit filia magis seq dnm q nos p
cessit in mundicia castitatis vgo vgis
filia vgnum sponsus Item tam hominibus
qm angel amabile & spectabile facit.
hominibus qz tam bonis qm malis venantur
eam angelis qz malis omne animal di
ligit sibi sile & angeli casti honore
custos familiarius diligunt. Ad ca
stitatis autem accessionem & psum & ob
servationem valent ea q sup posita sunt
de remedijs luxurie. s. alienacio & sep
acio fetidarum aurium & odorum gutu
rale castorum quorum exemplo castitas
doceatur ut delicias fugiat q mu
triunt carnis illecebras vel exterorum
sensuum custodia ut no videat vel

.2.

.3.

.o.

de hys q valent ad accessionem castitatis

audiat aut tangat aut tempter. Ite oci
denitatem q̃ est tanta omni vitio maxime
carnalium. Ite custodia mentis cogitatio
nis. i. affectione cordis p quas cotidie p
caput venenatum ingit. Ite oratio sive
queria qua obtinetur auxilium a deo
qui omni impugnacioni pstitus aut gradus
castitatis plibus modis distinguit. Est
enim castitas singularis et castitas viduali
alis et castitas virginalis. Est et a
castitas in actu alia in affectu. Quida
n sunt corpe si non mente et quida casti
mente si corpe optent reddere eis debitum
jugale. Et de castitate singulis sic
religiosis quemit videamus primi singulis
est gramentia ab actu carnali cum propo
to sic maniedi et omibus illicitis motibus
sensu negandi. Iste singulus cum adhuc
et uxorem tenere voluptati propinitate
coniugium vapor tangit cum carnalis
tentacomis qui fetor sodome ardentis
ne igitur qui loth retro aspiciens peat
festinet ad mote sublimioris castita
tis gradum laboret attingere ut salvet
ne peat in scelere civitatis in peccato hui
ie quo plurimi pierunt. Primus ille singulus
et adhuc in labore pugne et in incito
victorie dum solo voluntas cum adhuc
vio gre pugnat qui ex. hostes carnis
pritum et affectionis appetitum mundi pro
voccantes ad libidinem et demonum sug
gestiones et ita sunt ex. conc. duos
considat tm voluntas bo ut illecat
fidelis ei qui dicit. In mundo pssuram
ha. si quidem ego vici mundum q̃ etia
dyab. fortior alligavit et spolia eius
distribuit et eiecto inimico eius quiter ad
pace et subiicat ei exactores suos car
nis libidinosi primitum et affectionum
illecbrosi appetitum. Secundus gradus
et cum p macaccom carnis et p alia spiri
tali studia affectus mundat et caro ita
spiritui subingat ut rari tempter
et mici si quis adhuc no plene carcat
ocipiscentiarum stimulis qui spiritu actu
lerie et rebusere adhuc mei inimicos

hinc comis eius latent tm ita depssus sit
et inimicus ut facili labore sedet eius
gmorio et ipaudo magis q̃ reluctando
surgente oppetat in forte co ppa ne
glicii et desidia vires sunt et grauis
impugnat pmittat sic filius iste dnc
minat qui ex negligia yria hostes sibi
a dno subiectos nolunt delere ad nolent
eos a facie eorum delere ut p hoc p que
peccauerunt et p hoc pmirentur vel pla
sepius ab eis sunt gluti et subiugati et sub
iugati. Si hostibus uicorum fidelis resiste
rimus qui nos impugnant tempnit non
solum ut no vincorum ab pris illaqueet
si et ita debilitarent q̃ pca varius
audeant nos impetere et si impetent fa
cile vincent donec penitus deleant
q̃ vos audeant mutire si tepide re
luctando damus eis vires et ausii sepius
et acrius nos deinceps impugnandi.
Sciendum q̃ adusarius qui fortiter
uincat alii dui expectat q̃ d'cede
vicio no impugnat donec discestat
ho uterq̃ pugnare et cum iam subito im
uisus irruit ut impudos tanto securi
ysternat quanto ad repugnandum inuenit
ipatos. Ecce de illo qui sup hostes irru
it qui ita arma deposuit et se ad qui
estendum coposuit vel adiutores suos
post plum adse a se dimisit q̃ timuerit
pugne supplicione no habuit. Ex. 2.
Sic hostes nida bellum gesticuerunt die
sabbati pto inquiete et ocio manere
et ita plimos occiderunt. Temp ergo
sum pati hostibus viriliter resiste q̃
ipi no quiescunt nos impugnare et cum
videant quiescere q̃ hoc ipm cessare
ab impugnatione impugnat et quia illud
cessare no clemencie corp et nt lassi
tudinis si austucie et fraudis. Sic e.
dyabolus hostes mei. Restiat et ignorant
don remanum in medio corp et mficiat
eos. Pro. 26. Inimicus imnicq cum in corde
tractauit dolos qui sub'mersit voce
sua a suggione cessando ne credideris

de diuisione castitatis

.p.

de gdibus p ut religiosis quemit

.q.

.1.

.2.

no

et quia vn. negtie sunt in corde illius
qui opus odii fraudulenter venelabit
malicia eius. Qui terrenis castrat gradus
et ita edomitas habet carnis concupiscencias quo
mo rarissime et remisse sentiat et affectu
tale minisse castitatis amore ut horreat et ita detestet omnes carnales motus
quos qui nauseam inde patiatur non possit
audire tractatum de operibus carnis nisi cum
horrore cordis et execratione. Si qui vero
puritate aliorum demeri taliis aliqui et
tandem oritur ita quietos motus sue car
nis sentiat ac si de ligno vel lapidibus
vel stilibus tractaretur. Et cum per sopores
somnii horror et redundant nature se repol
lit ita quiete et insensibiliter pfluat ut
non tam per fantasiam ymaginacionibus illuda
non sensu sede delectie cicillet. Ista est
pfecte castitatis desiderio quia ut in hoc pfecti
cor pe pt aranie et pfectissimis obtinuerit
ut a stabilitate in hoc fundo et gtiene p
sedient puto ad hoc regni priuilegium
singulare eo quod sup nubis possibilitas
metas esse indeat in carne vinie et car
nis vicia non sentire. Frigidi tui ex ita
vel ex debilitate cordis carnis motibus
cave plumque possunt. Si nitis castitas
cum pdta carnis puritate exopla virtute
cui dei gtia possidet. Vnde et ypsa hoc qui
pdigium miratur cum dr. Vemite et videte
opa dni quos pos p. sr. d. auser. bel. tepta
domini carnalium usq ad fi. t. 1. usq ad
finiere motus deq fr. Vacate et videte
q. e. ego sum deus ref. Vacatorum vocat quietem
visionis mtrcum qui bellum vicios sopitis
et hostibus subiugatis mes ita valet
in se quiescere et deo intendere et intelligere
quam ipse deus qui ita potenter potuit et ita
pie voluit ipetus tentationum et vicios
supmere et pace quia p septiformis spe p
mittit hoibus bone voluntatis donat
Leui. 26. Dabo pace in finibus vestris
dormietis et non erit qui exterreat. Auferam
malas bestias ref. Qui deo velit intendere
ntte est vacare et se sup se leuare. Tre.

Bonum e pastorale cum silentio salutare dni
dedebit sperare et tacebit qui leuauit
se super se. pe. Elongauit f. t ita in so. ex
pca do. q. fi. Vacandum et a concupiscencias
a pt bacomb; et occupacomb; mundale
Ista ita maxime impedit uacacionem spiale
Qui a mechil cecip iscit in mundo pse
nil p carne sua ita non est vnu pturbet
qui michil timet amittere quodi honoris
nil recp. Et si exuat se a sue alienus
ne non cuiose distinciat non temere indiscrete
ea et non occupet cogitando ea et tetalio
pt tato libris ad meiora cum sire time
da quito ad exuorib; magis e expedito
Nam qui sriorib; vult intendere debet
ab inferioribus liber esse. Quis si est penas
ligutie vel ipectas a prisas non pt se
in alto volando sublevare. In spiralibus
illa sunt superiora que meiora quo ad ex
pienciam spiales. De pfectu vite gtepla. et tune
Et qui de castitate vel virtutum pfectu. vn. pœss
sup tractatum e quod qsistit in ordina
ta dispoione affectuum in quo attendat
actiue vite pfectio qsequit et ad gtepladie
vite pfectum appropiare. qsidacoib; passib;
stridentium eo quod volentib; in sum pficere
istud non utile videat in gtepladione p
fectu. Septimum statu vite religiose. 1. p
cessus supie qsistit lsus intelligencie
limite et suauitatis intime sapore. Et.
Sapia sum nomen eius. 1. sapida sciencia
Deum est autem sup pfectio spiralis vite in
tribus principali qsistit in rectitudine et in meditacione
in voluntate rectitudine et in meditacione magis
et dni occupatum. Ideo ut in dni ite
ad magis assuescat ei qui thereat et uias
eius ure et scrutare addistat quod sunt
lectio collacio meditacio de deo oratio
et gtepladio que sunt qui semina et in
meditacione. Fili quia me tibi meditati
nil oranti occurrere in cogitacione talib;
colloquio lectionib; a negocios pius oc
cupare studet in memoria qui qual liquo
vasi infundit taliter redolebit. Et
quales herbas in horto cordis plantaueris
talia semina germinabunt. Collacio spiua
lis instruit intellectum affectum inflammat
memoriam bone cogitacionis plie stendit

no

sic eos occisos qfibulaco temp' pdit ifruc
tuose affectus ifrigidat inales cogitaco
nes cordi inserit qsciam rodit ypsetis
spualem ipedit pena meret. Eo talis
frequentet de qua p'ea no sit iutile in
ordine cogitare q illuminat as dei noti
ciam attendat ad eius amore mores
bonos instat animi adtollandi a usqa
mundi qrepti migat et desidii patrie
celestis doceat distinere inter vicia et
virtutes et iuniee tentaciones et alia uti
lia ad salutem leones inteinpat ordo sic
aliae actiones ut sepe mete as deum
eleuet a quo omne bonum nobis fluere
necesse e. De intencione.

.8. Intencio nra alia mo' p deo alia ad deum
alia in deum p deo mo. in actione qm
p ypo principali sticim' lit. de ypo ieim
no cogitem' ad dm mo in lectione in
collacione et aliq meditacione qm dicto
est q tnt mete vsalmus et q amodo
te deum ß no in ipm qm ad stadam psona
metis intuitu no dirigim' In deum
mo in ordine qm nices ipm cogitat
et ipm allequit ipm aplectit ei qz
affectu deuocionis ad hoc. Qz aut hoc
utili sit simpli sentiendum. q illud
p magis vnit hominem cum deo cum tota
beatitudo hominis sit in deum tnsformari a tm
quo ad quis quisq utiliora sunt ut cum
ps obedienciam et caritatem ypsi intuitu
ordo et opibz pretiat insistit ut cum nesciat
in quo magis ad beatitudinem deo seruiat

De tribus modis oradi

t Primus vocalis et publica qsita qposita
et usitata sic psalmos ymnos collectas
et alias ordines ut laudes qpositas ad
excitandam deuocionem ut solicitudi de
breui recitamus. Triplex autem est ratio
.1. Una superficialis tm cubi no attendit
qd dicit quod ps. mtem dicat. ut q
antiph' ut ordinis fructus attencionis
lqm' et q no cogit repetere cum sciat
se deposse. Plabore et corpis que
bona intencione deo orando obtulit
quo se cogit seruire deo qmeredem
.2. clemencia meritis expectabit. Alia
est intencio liralis quo qs spm liralem nihil
aliud a superiore tm in attendit q exterior
verba soluit. q dat fructum d aliqs sp.
nat in superficie denotum ut ubi dicere
mei deum et in scriptis locis in et ab illicitis
si tm vba intelligent aliq denotem capere
sz illis vbis pensit ubi intellectus mutat
verbor et denotem respicit. Qualis
in denotem lectur cum liralis spm in istis vbis
Qui emittis fontes a qual. iter me mo.
pen. aq vel q tm ordinata sunt in illum
spualem. Tercia attencio est intellectualis
qm cum vbis psalmodie qr sensus spualis
vt e hystor exitus filiorum ysrl ex egipto
et plagarum egipti refert ad spualem no
stra erepcio de peco ut de secto et ad
peccor sbnisione iflectibz qm tentacionis et
demonum cruciatus et multa talia in tali
attencione e maximus fructus qz et erudit
animam p spualem intelligencia et afficit
ea p denotionis affectum et ie e proprius
ordinis fructus. Secundus modus oradi
est sepe efficacior puerba et cum ypo af
fectu fouita ut cum homo cum deo familia
liter qfabulat verbis suis ut et interim
verbis alienis affectu suo qsonantibz
qm coram deo pnte cor suum effundens
et ut necessitates suas ei qirens ut peccata
confitens et veniam postulans et gratiam
petens et auxilium implorans qr tpm
pcla et tribulacionum grauamina vel
quastuos suas ut suorum necessitates. Hic
modus orandi magis requirit opportunitatem
solitudinis ut silencium et se et ocium et
quietis quo plenius et securius se in deum
effundat effectus maior e in eo labor
e capiti et corpori et no pt ita frequen
esse ut durabilis sic per in prima et
sa attencionis spe maxime debilibus
corpe et aliqui indiscrete eum frequen
tantes destructi sunt vel tales sepe
et breuius sic orent et leuius ut ex
frequencia adei familiaritate no elongent
et cum breuitate et leuitate no destru
antur. Secundum diuisas autem causas .v.

De diuis affectibz oratis et ymaginibus diuisis pseuaro in eo qui orat

sic modus diuisarum psonarum format affectus
et voces in oratione et diuisarum psonarum vnia
1 gnues in eo qd orat. Alii n. sic psonam
r assimilat cora deo iudice astans cu tre
more orans et dicens deo. Eroli me qdep
nare. Ie (no mtres i iudi cu ser. ref. Ie
dne ne in furo t. ar. ref. t ihs stha qd
oram cu dicim. libera nos amalo.
ecne dapnacoie. Alii qi obsessus ab
2 hostibus tentacoum et tribulacoum et no
valens p se effugere isup timens se offen
disse dmo et p peca sua meruisse ut
tradatur hostibus inuocat auxilium pote
tis orans ne memor iniquitatis eius
derelinqt cu dicit. Ne memineris iniquitatu
no. an. ref. Ie. Ne pniaris nec a facie
tu. ref. Ie. 10. Ne respias mamis t.
seruor t. cito libera nos quoniam
n. adusum nos omnis reges amorreor
preter spialem n. dapnacom nulla ma
dei gnior qd no defendit a peco. hat
magie meritu superbia et ingratitudo
et demia ut ho pfundi cadere pmit
tatur. hoc e gra qd oram. Et ne
nos inducas tentacom peti. Induce
ds dr. cu no custodit ne inducam
sic induratur dr cor peccatoris cu p
gram no emollit. Tertie succoum
hoc maxie i pnos tentacoum et tribu
lacoum onet timendo e ne suo pde
nos oppnat et in peim deiciat. Aliqn
optanda ect tribulaco no hor. renda qz
aram pgacorem reddere et maioris
ect merti iuriliter tollerantem. Alii qi
3 seruus qm grim dm pcando pdidit
supplicat sibi peta sua et negligias suas
ignosci qs qmisit ob mitendo debita
et petendo illata uel z q debiuit ne
gligenci et ipunue p soluendi dicet
dm nil mi. t dele iniq. ref. Ie pp nom
t. dne pnia. Qd petim dicendo et di
mite nob de no. sic et nos di. de n. quia
ea lenitate debem dmite i nos
glibz no peccatoribz q desideram nob
dmiti qd petimus. Alii qi mendicus
4 et pauper cotidie dmite pie fruitias pculee

et copia sua oideus flagitat pane gre
amplioris qua qsortetur quo qsolet
et sustentet ad resistendu mal. Tri
plici aut pane indigem qd nobis
ab amico qmodai instant poste dele
fi e celestis spialis et terestris celestis
e corpus xpi. Deo pr nr dat nobis
pane de celo vnu spialis e vbtis dei
et gra intra nicte ab mtion media
vnitis et donorum alimto reficiens pe.
et pane cor hoie qfir. Terestis e tuc
tus et alimetu quo corpus hoe sustentat
ntce hie. Iste petimus dicendo pane no
cotti. da nob ho. si quo illo die sbsi
stere valeamus. Omnis n. hora gra dei
indigemus et no sp ea postulare inbem
ad oia aggregranda. Alii qi sline
pri p oia pere et placere affectans prez
denote orat ut eu a uolumtate sue bnpla
cito in illo discrepare pacat in actib
et uolumtatib et moribus cu sibi iti qfor
me faciens ut nil in eo patnos octes
offendat. Hoc solu sibi reputatis placu
et sr oia desidans ut pr telestis tuu sua
cu eo volumtate pficiat sive excendo
in adusis sive qsolando in pspeis si
deprimendo uel cuqz mo sibi plaz ve
filialis et fidelis affectus e illa que
sua sunt qre no qmodo no honores
no qsolacones si solum placitu pri
pris magnu e hoc a deo pete et
magnu obtine ut tales nos in ho peti
tor faciat ut illi sume vitati placeam
et ab eius ducoum regla no deniem
recedi melio uel utilio posset nob in
hoc mudo offerre et sum pr. qd tales
nos facere ut ei p oia placeamus. ps. ad
te qf. do me fa. vol. tu. ref. hoc petim
cu dicim. fiat vol. t. sic i celo et i t.
Ut sic illi supni ciues ad uolumtate
tua sunt dispositi ita et nos hoc p mo
dulo mo ad uolu tue bnplacitu dispo
namus. Alii aia qi sponsi dei in ipo amte
dilecto suo quescere desiderat et eius
frui solu aplexibus ardent sciens
p cui amore oia ei insidia viluerunt
qz siti sua aliter tentai no sperat u
tota illuc tnsdat. vbi eu facie ad facie

De triplici pane

.7.

.4.

.5.

irrepressa videat atque flagitia pertimeat
hoc dico ad displicere eis apostolis displicuit capitis
et ecce eis xpo quia multo melius et tanto securior
tate si in conspectu dei qui securitate eius
sionis omnis malis et quia magis adesset ad
placitum ibi summe vitaret quam posset in
hoc corpore quantocius proficiens si quia dum
sumus in hoc corpore peregrinamur a domino et
in multis offendimus omnes ita ut si dicamus
quia peccatum non habemus nos ipsos seducimus
et veritas in nobis non est Cum enim di
catur peccatum abusio a summo bono ad bonum
infimum tamen inde autem iam tum peccatum non
timeremus et qui magis amittere magis timet
et qui minus minus timet Licet in anti non te pe
grinaliter preterentur quia et si ibi volun
tate intentio ubique ad haereat ei
affectus tui semper huic inde distractus
memor mutatio occupat et mutilitate
cecitat ipsam vitatis lucem non intuetur
et ex hiis fit quia alii in istis insordibus
impingimus et impellimur ut cadamus si domi
nam sua supponat ut non collidamur
ingemes dicit Gustinuit anima mea te hoc
oramus eum dicimus adveniat regnum tu
dic si dicamus pondere peccati et corpe pugna
ti non valemus ad illa volare adveniat
igitur regnum tuum et nos celeriter huc
assumat ut ab ista miseria liberemur
Interim in nobis operare tibi regnum Iustitia
et pace et gaudio spiritus sancti Alii qui iebriatis
spiritu immemor suimet ipso deo dedicatus et
ei per amorem inherente sup omnia spiritus ho
norem et gloriam puritatem et eius notitiam
ad omnes dilatari desiderans tanta pietas
qui pro illorum salute orat primum ut sanctifica
tionis suae notitia omnibus manifestetur
et infideles ad agnitionis suae lumen
vocando per fidem et fideles ad sanctifica
tionis suae gratiam gaudendo per amorem et
rebelles per offensionem suae potentiae
ut ipsi gaudendo et qui non possit ut nolit
suae aliis celesti gaudio frui anhe
lat et satagit plebes sectari trahere oran
do docendo bono exemplo et quantum
a nobis honorem dei et proximorum salutem
et profectum spiritale promovendo Ex hoc affec

videtur loqui apostolus Tristis est anima mea
et dolor cordis meus Operabatur enim
ipse andreas ecce a xpo per filios meis ad
moyses quoque eosdem affectus ut ipse dicit
Exo. ii Aut dimitte peccatum hoc aut noxam
a si non fac dele me de li. vi. qui scripsisti
Non quia vel apostolus a xpo velli separari vel
moyses deleri si quia affectus quia ad proximos
pertinere liceat evidenter exprime non ve
lebant qui non reputantes sibi esse plenum
gaudium introduci ad epulas celestes
illis quos diligebant et pro quibus mori
optabant foris fame cruciatis quia ora
mus eum dicimus Sanctificetur nomen tuum
ut nobis tui sanctificatio nos plenius inno
scat quo te perfecte agnoscere et amare
et videri possimus et sanctificet tue similitudi
nem induendo et pri sicut filii formemur
et nunc tecum spiritu efficiamur in tua tui sortiti
claritate Hanc omnis fortis xpo dominus
et in hiis. ii. petitionibus ora petenda gratia
sit et omnis orationis perfectio splendide sic
pace per diligentem intentionem dignis aut
ordine impetendi finiamur et non ultra quam
possumus illa ipse postulat Quod ait plus
petit per nisi liberalis amalo sicut dapna
tionis custodiri in disciplinae pietas tri
bulationis petita nobis ignosti gratiam angi
et infundi et ut ad voluntatem dei viamus
et regnum eius consequamur et honorem nostro
eius videamus adeoque pervenire et sanctate
eius ab omnibus agnosci et imitari sicut
sigillatim in gemmarum pagi oramus ad aliquid
ut ad aliquid respicit quia alii pro uno op
timendo singuli oramus Alii duo a pla
sil petendo proximus et sic solent ora
tes coram principibus ut petitio copsit
efficatior nisi gaudere ipsum clementiam
qui rogant nisi pia aggratiae miseri
ds ut ad maiorem eorum flectatur nisi adu
sarii accusare fraudes et malicias
ut sibi sit in auxilio hostis vel in hodio
sit et nos in ordine facere coram deo sacer
septime eruditione doceamur De gratiarum actione

Venit ad hunc duo species orationis
scilicet actio et non laudis large
sumpetionis nomine orationis quia quod

.A.

.V.

·Ql·

pia merita in deum intencio. Gratia autem et
bona bona adeo data sentire et per ipsa eum
laudare corde voce et opere. Gratias agimus eis
bona quia accepimus gratie eius non minus mere
attribuimus laudare deum et deum laudabilem
intelligere et eius magnificentia cum qualitate
et admiratione contemplare vel potius quia in se ipso
et vel in ipsis quia fecit gratias deo agimus
eius de bono quod nobis ab ipso profluit cum
bonitate quemdam. Ad gratias autem
premet beneficia quia accepimus diligenter
recolere subiecta intelligere fideliter gaudere
studiose observare beneficium diligere et eius
offensam caute et gratam acceptam non otiose
intelligere sicut ille puer servus qui abstoni
dit pecuniam domini si ad is ad quem datur eam
excedere et tu non intelligere vel extollere.

De septem replicationibus gaudendo et diligendo accedit ad gratias actionis

3. Ad gratias autem accendit septemplex cor
dium triplex et primum beneficium deinde et beneficio
rum deinde et eum cui prestatur beneficium.
1. Beneficium quidem est si et nobile et prosit
in se. Si et utile accipienti si et multiplex
2. et sepius iteratum. In beneficio duo gaudenda
si sit magnum dignitate si magno affec
3. dat beneficium. In illo cum prestat beneficium duo
sibi gaudenda sunt si nobilis et et generosus
si indignus et immerito quia non in non meruit
si demeruit ut tale beneficium perpetuet
a tali. Hec omnia in dumtaxat beneficiis ex
cellentissime reperimus. Ipse dator et summum
omni et inclite dignitatis a quo magnum et
si dignetur etiam cogitare de nobis. Tanto
et affectu et benivolencia dat beneficia sua
homini quo si etiam modica daret gratanter
et recipienda. Caritas non ei superemi
net ut sic quo a illo ipsum pro estimari
Ipsa beneficia eius quibus in nobis operat
salutem tam preciosa sunt quia a illo pre
sunt adigna. Quis non pro adigne gratie spe
ciali excogitatum quod dat fidelibus suis ut
corpori xpi et sanguini et gratia celesti pter
alia absque estimatione et modo quia ab eo pri
mum. Tanta utilitas nobis ex hiis donis
proveniat. Pensa quod valet iustificatio a
peccato gratia sanctificatio adoptio filiorum dei
hospitalitas media defensio a periculis eo
servatum angelorum et beatitudo cordis et alie
consolationes dei fruitione iste et alie
sunt utilitates beneficiorum dei in hiis se
licitas omne existit. Rursum sepe iste nos
offerat attende quicquid ut videmur per parvum
gratiam dei tociens reddit nobis offendendo si vo
lumus recipere. Et quoties abutimur donis eius
vel negligentes sumus in eius servitio vel igni
vel elati de donis eius tociens meretur
ea amittere sive sint spiritualia sive corporalia do
vel temporalia vel quoties non affert dum de
meritum tociens dat. Quibus autem tanta
beneficia prestat tanto dignis in punitu patet
Qui non sumus ut pulvis et fimus miseri et propter
repleti variis miseriis corporis omnibus
pulchre et pene nichil qui nichil sumus et impo
tenti deo rebelles sumus et per dilectione
et beneficiis reddimus ei gratulationes et
gratiam nobedientes ingrati et elati. Quanta
quo pietas illis tanto affectu et studio et
beatitudo qui beneficia eius non agnoscere non
observare non recognoscendo digne recipere stu
dent beatitudo puteri inpetu et beatitudo
vel meriti si tu humilis petenti prius et.
beatitudo non puteri nec desiderari mag
et prius. Prissimum autem et ~~vel~~ ut dum con
dis et beatitudo gratanter et adiuvanti
et quia nulli et servus quo et significato suo. Gratias
accedit nicentur bona nra accepta gaudia
et augi et ad maiorem pstem huius et ma
iorem fructum inde pulchre. Ut quo do
no sapiet gratus fuerit quo accepit gaudiat
in eo ne pdat auget et plus et plus
sapiat et tu maior intellectus pulchrat
tu in ipso mito quo mi aliorum edificatione
Eg. Ingratitudo nicet amittere quod est non
alia accipere et quod retinet instructiose tenere
et fraudari premio et magis supplicium meri
ti negligia et gratum cui plus donatum est
plus reperet ab eo. Ex semipso pter quod
quod detestabile vicium sit ingratitudo
tu licet omnes odio habeat in aliis qui
beneficiunt si nullae pudas ab eis in gratis
recepimus ut amore et ideo non indignum
est si clementie in deo quoque negare peni
tu ingratus ne forte gravioris culpe reatum
incurrat. Et plibus beneficiis acceptis
plus fiant ingrati. Laudatio dei dig
nissimum et affectus et nascit ex gaudatione
dumtaxat bonitatis et ex admiratione profuditur

·Al·

sapie dei & exstupore admirandis dñe po-
tencie & inscrutabilis sapie eius q de ipo nil p
dortinam fida mentis nil p opacoñem
eius vestigia colligimus nil p illuminacoñem
ispiracoñis mentis pure mentis ifuitu
ipsius oia q de deo cogitari nil dici
sim virtute possunt nil sentiri nō n laus
ipius sunt eo q n in deo sit n simile
laudabile & amabile & venerandū et
quicq pfectus agnoscit tamen eius lan-
datur & ardenter amatur. De septeplici materia
laud dei.

.b. Unme laudis aplissima & mirabilis tū
ipe deus q oia opa eius docet eū
sup oia laudabilem esse laudare deū
& ipm laudabile agnosce nil ondit
eum sci omnes creatus nō solū rōnales
sed irrōnabiles & insensibiles creatas
ad dei laudē invitant q oia opa eius
ondunt eū laudabile esse in se & in
oibus agnoscit laudabil eius virtus
potencia & prudēcia sapia eius clemencia
ma longanimitas pacie tollerancia iusta
mitor retribuēdo larga remunerando et
ingplsensibilis sup oia dignitate equal-
tate. Ecce ista vij. intelligimus septeplici
laude dñe nē eni oia q laude dei
sonat possunt includi. Ecce n. sūt pri-
cipalia opa dei ad q oia alia reducū-
tur. Septimū vō nō est opus sed ipse
opans dñs in se quiescens & ab oibus
opibus suis sup elevatus. Nota q sex sūt
opa primor seu diep quibus deus oia fecit
q in ipo pfecit & ipleuit q fecerunt
seu diebus. Ex eis oia fecisse deus vi die-
bus & nichil in vij. legitur addidisse
q sta pficere sed potius ab omni ope
cessasse & requiescisse quom ea pfecit
si nichil addendo fecit in qt p hoc no-
bis datur intelligi q oia creata de
se ipsa est & ipse deus est omni opacoñi
suop pfectio & in ipm reflectit omnis
creatura a quo fluit sic in prima tam
ex quo oia p tam formale p q oia
p tam efficiente in quo oia p tam fina-
lem & hoc sit p glorificacoñem
rationalis creature in quo claudunt
omnia alia creata eis pp rōnale cū tota
oia reliqua sint creata & ipsa sit omni
capax p intellectu & nē solitudine et
hoc magis apparet in hoc cui ab ser-
vendi oia illa visibilia sunt creata
Primum opus dei pt dici creacō in .1.
quo laudabilis apparet eius mira virtus
po q ta magna ta mirta ta varia
tam solida ta nobilia virtute plena po-
tuit sic facilis sic subito sic decenter
ex nichilo produce & sup no loquere eū
extra mundū nichil sic sup q moles
mundi qi sup basi collocatum. Cap. Si
virtute & opa coz. i. visibili & fictum
mirari sunt intelligant ab ipse qui tri
qui hec instituit fortior & illic. In .2
opus dei & omnipotis gubernatio
in quo eminent apparet laudabil sapia
prudēcia dei q intellig omni q sūt a
maxīo usq ad minimū latet eius scia
omni nouit ipetates virtutes opacoes
& singlor multiplices rōnes rōnales &
cales quare singla sunt sic sunt
& nō alit & hi oia sic pordinat ut
qi nati ut tanquam videant sicij
& ti i immutata sit in eius prudēci
ut nisq excedat disponere eas limi
tes p eius prudencia & oia bonis
cedant in bonū ut p eius prudencia
& malis in malis p eius equitatis in
stricia. Et licet in hijs & in alijs spalt
dicat laudabil videri eius potencia
& prudēcia nil alia in deo laudabilia
tam in singlis eius opibus oia sit in
telligit. Sed ta breviter transeo
Tertium opus dei & gratiam quod re .3.
deptio in quo spalt apz laudabilis
eius clemēcia ma q mre miserie
compacies decrevit mram nāz assu-
mere & debitum satisfactoris mre p
peccō nro mortem exposuit & sic de
mortis debito erupe & in pstina
restituit dignitate. Ex clemencia
q minor dig cogitari possit q sumū
dmi p mili seruo si minimum imo

centre p reo libando se morti edere
p immitis glorificandis in gliam si
et ab ipis q quibz patiet se occidi p
mittit. Cuiusmodi opus dei e op mysti
sicacomis nre in q laudabilio appet
lengna dme patie sustinecia qua
peccores no solu patiente tollat si et lenig
ne a peco iustificat et a peco defendit
et gram mendi donat et occidues mendi
puidet et sacia qi nasci gre istituit
ur pea infundat gra iustificans a peco
et spm suu dat fidelibz ad opuctoz et
oplacoz et ad varias drutes et gratz
opationes facies de inimicis amicos dei
et filios et heredes libez arbitriu ad bo
nu p monicio n cu libtate auferens i
volunteios faciens volunteios no co
gendo si inspirando et occidues pcuti
do. Cuius opus dei e iusta meritoz
retribuco quo ad rebos in q laudat
eius iudicia q detestat omne vicium
et pcium et omne bonu diligit et q gaudz
qi sibi qdcumq bono. Laudat ecia
eius iusticia q malu ipunici no pa
tiens et p meritis suis locat i peco
pseuerantie et quos se spoliant peccor
punit ei et fructu opu suoz facit
eu in tormentis gustare et laudat ei
sapia q scit et de malis elicere bona
et cogere sibi servire i pena q noluerat
ei sub ee in culpa et ordinat oia cede
mal in pena q hic quiterat ad pcum
ut corpo mulieris tpe pnes et alia q
data ele sunt ul oblata ad octoni
mendi et glie angustia q ipi cu
terunt ad peccandi instrum si dei iusti
cia eis quit ad pene cumulu. Corpo
p q h peccauit illic in pena recipiet
et p hoc amplio cruciet. Intelligi q
ad epalia quiterunt et p hiis iocuscu
biliq exercitabunt. Temp q ad deo
se mendu accepant in peco qsuperet
et no si sunt punient sic q no ppo
sierunt finem in peco a qui peccunt in
suo eterno h punant i eterno dei illic

et qui in dm infinitu peccunt infiniti
quo ad duracoem pendz crucient. Lauda
et bonitas dei qui sanc malozpenam
ordinat ad beatoz letica q talia p dei
gratiam euaserunt. Ita aut ordinat dei insti
tiam reprobozdampnacio sic et bonitate
beatoz salvacio. Secundu opus dei e glia
beatoz in qua laudat eius largitas et omni
fica remuneracio q p puo et breui mito
eterna et in ineffabilem sci dat in celo gliaz
et letica et felicitate et oia eis ordinat
ad bonu ta bona q mala et ppa et alie
na et no solu mala pene si et mala
culpe ut de bonis ppis gloriantur et
de alienis q gaudendo detestantur. De
malis ppis gaudeant q euaserunt
de alienis q silicet no inciderunt. Gaudz
de ppa felicitate q e mltiplex. Gaudz
de omni electoz glia ta mltiplex q e om
nis glia ta in mundo q in magnitudine
et de q libz sic de se gaudet q tm dili
gunt illi hire qui habz q nollet eam
hire ni q alter caveret ea. Et de glia
dei tanto plus sup omnez et sua et sctoz
gliam gaudet quanto plus deu diligit
sup se ipos et sup omne alios maxie eu
glia dei infinita sit et no sup omnez me
sura deberet de gaudiu de glia eius
hiz arcata no valeat infinita diligere
et gaude ad hoc quisq si diligi gaudz
ab omnibz sic diligit se ipos. Insup gau
det se diligi a deo plus inestimabiliter
q a se ipo et omni gaudia sibi gaudz ee
gmuna et ad pticipandu exposita ut
hauriat de omnibz quitu cupit et capi
pt sic pium ibi erit glia spmi et gloria
toporis. Ibi videbit deu sim immediate
facie ad facie et sim ineffabiliter gloriam
in q desiderat et angeli pspice cupiunt
aut eri sunt eleti se gliaz illa hire ita
eri sunt q nunq possint amittere. Ibi est
sacietas sine fastidio et desideriu cu
desiderati plena adepcio. Ibi pura et
plena laus resonat de omni corde suo
laudacio dei pta magnifica bonitate
eiq q eos ab eterno ad hanc gliaz posu
qui nulli illa sep opa dei in qbz e om
opu eius qsumacio respice ad pmozdiez

signum ut opus creationis assignet diei
prime i q. p. post omnem mundi creationem facta
et lux distinguens noctem et diem qe spiritalem
creatam ad corpoream et distinctu lucis ipsi
lucis rationalis. Opus gubernationis significat
per opus secundi diei in q. aqe superiores
inter potestatem firmamenti distinguunt ab in
feriores qe celestia quantum sicut distant
a terrenis tam qualitate et tanto nobiliori
modo divinae providentiae recipiunt quibus
quasi modum sic aqarum gubernant.
Opus redemptionis significat ope tertie diei
in q. religio inferioribus segregatione terra appa
ruit arida et fructifera qe petre totum
genus humanum occupantibus se motus ab
ecclia et apud infideles remanentibus ec
clia duxit gentes geminis fecundat.
Opus institutionis significat ope quarte
diei in quo luminaria celi facta sunt qe p
sole caritas et luna diei et stellas aliarum
virtutum corda fidelium illuminant et mita
in ordine et mutatione vigore qui p lunam
et calorem sydera generant. Opus indicio
nis et gratiarum actionis repletionis significat
ope quinte diei in q. ex aquis natalia
et volatilia facta sunt qe ex code gnd
homines alii elevantur sursum ad celestia
per gratiam alii relinquuntur in vitam dam
nationis in qua nati sunt per merito
culpe originalis et actualis per iustitia
Opus glorificationis significat per opus
sexte diei in q. ho ad ymaginem dei
factus et omnibus nominibus profitetur qe p
gratiam fit ho dei formam et illi unitur
sic mediante capiti qe sic vere dne pri
cipatus rationis opus dei in. Septimum
diei no. et opus est opus dei completio
per quietem in deo qe deus quiescit in
se et nos in deo. Unde sabbatum appel
latur requies qe per quietem in deo perficit
rationalis creatura qe ita et hoc ordo
irrationalis creature. Cum ad hoc sp
ordo creatum conetur ut per rationale mente
doceat se et dominum suum agnoscere et ei
ad hoc servitur ut eum ad dm suum ser
vitium se amoneat et ad laudandum
eum attendat. Qui hoc sabbatum celebrat
no celebrat pactum dei cum hoc violat
qui sup ora volt horam in se quiescere
et sic per amorem tenacem in hoc ipsa
summa et sue laudis in. qui illa opera
suorum magnificen valet docere laudabile
sic opus in tuum nestre artificis sui pecu
niali cumulare et tacendo imitur qui
sit laudabile qui talia nolunt scimus
et potuit tu facili operari. Ecce
adhuc et ori laude. Sepe autem ebris
usitacionibus ecclia ducitur ad laudandum
deum qi. vij. mobilecorum tubis mysticis
hymnis vij matutinis qi respondent tubis
.s. laudare iudice magnificat gsum
honorifice glie et sup exaltat. tu modus
Tacito cordis modo et mentalis cum oradi
tacito ore sola mens sua desidia pa
dit deo et affectum cordis deo effundit
et cum mente p amorem amplectitur ut cum
reuen adorat et venatur tanto lacry
se in deum diffundens quanto pla vali
affectus coplendi qui lingua exprime
dicere deo. Dne aiste quid de sum. ro
de hoc dne dr. Joh. vi adoratores
ado p. t. s. et vit. Spiritus est deus et
qui adorant eum in spu oz eum ado
rare. Et si oro magis vt ipsa cum
deo cor magis attendat qm vba oris
et vba ideo apponimus ut tu mens
prius et ad se elevandum in deum per vba
oronis superetata muet ut mentem
deo ho erat mellens sursum tenda
affectus per devotionem inflamatus gustet
qui suavis est dne ex nidedione sacre
oronis afflatus. Deus n. q. creavit
nos scit qi nobis nere sit cmq petamus
eum et ideo no nidiget ut per ordinem
insumus qi desidamus. Sed qui ad
hoc fecit nos ut bis facet nobis
gratiam per semiipsum oronis nra
no nidiget flecti ad miseradum qi
ante disposuerat facere et amplior
nobis utilitate quiet atq; i oro
nra no et ita eis beneficien et nia
ut et no per illa nobis misereatur.

De orationis effectu

.c. Multiplex est orationis utilitas quam
etiam alias bonas actiones ordinat excellit
primo quia facilius et citius per eam impetramus
quod desideramus ita ut quisque brevi
ordine ab obtinebit quod diu minis iejunis
vel aliis laboribus et piis operibus vix
optineret. Licet et a opera bona adjuvet
aliquitenus suffragentur ut i oratione tamen in
oratione precedit omnem desiderium spiritualem secundo
principaliter ad orationis subsidium respiciunt
qui i primis quod petebant quesierunt. Ma.
.12. Oratione quecumque petieritis in oratione credentes accipietis. Et n. non per oratio
efficit oratio nam iudicis placatur Exo.
xvii. Moyses orabat dicit domine quid
hanc nocet. vel placatur et dominus precedit
veniam impetrat. Et omne debitum dimisit.
Dimitte nos de. Stim. Dimisi mihi vel
tacitus impetrat sedat Stim. ii. Oramit
moyses et libidinibus et ignis de amalech.
Quia cordis expellit. Pe. Respice in vi
t. et desine eos p. t. m. do. In pericolo liberat. Pe. Invocabit me in die tribul. Ad dominum
cum tribul. cla. Apicius defendit. Ma. Orate
ut non fiat fuga vel. Virgil et or. ne
t. De hostibus vindicat. Pal. 22. Oraverunt. Ezechias et Ysaias adversus
sennacherib. Difficiles aditus explanat
Jo. 6. Vociferante populo nimi. Jericho
corruerunt. Dei fiducialiter offert. Pe.
Pe. et dominus omnibus invocantibus eum
Ysa. Clamabit et dicit ecce assum. vel
sedet angelorum principia addicit. Pe.
Puerum quit. Ps. Credimus angelos vel
Impetrat quod dona spi. s. Act. Repleti
sunt omnes s. s. Luc. .11. Pr. m. dabit
spm bonum pe. se. Item sapiam impetrat
Ja. Si quis n. indigit sapia etc. qui.
Quesivi sapiam pala in orde mea
vel gratiam publicandi Epli. 6. Orate
pro me ut detur mihi sermo in operatione
fiducie oris mei vel revelatione secreto
rum. Clama ad me et annunciabo tibi
magnia et firma. Vel pratis quibus
miraculorum Ja. Helyas oravit ut non
pluveret vel pro pluvia suscitando. Ra. vel

temporalia subsidia. Pe. Dedit omnibus
vel ut pace et aeris temperie vel quietem
quia adversitate sublata. Ec. Fames
et obortum sunt a pestilencia. Et
quicquid utilium a nectro donatur. Ro.
Iza qui orem nescimus. Vel vita etiam
Ro. Oris quicquid invocaverit dominum salvus erit
Urgent ora gravia salutem respiciunt et
nitia offertur et profitet. Volt. ii. de no
tam ordini ut denet quam dominus disposuit
et volt ut plus orando meamur
profidem qua credimus orandum quam no
videmus per spem quam obtinemus fidelium peti
ta per caritatem quam expandit ore apline
amen. Juvo i. Pe. Dilexi quoniam exaudi
vo. o. m. Vel per humilitatem quam in supplicat
cione presumam. Vel per desiderium quo
bona adipisci cupimus. Mathe. Mundi
vum deo placemus Ora. et quasi speculum
clarum fatie humanam agnoscit defectus
suos vel proprius quam gracia lucidius in se
sibi respicitur. vel per pietatem in fiduciam
spei leta erigitur vel cum defectus co
stiacione quisque fundit. Ora. quia mentem
magis a terrenis elevat et elongat
quia certe actiones quam ori ille negotiantur
et martha et frequens ministerium infirmis
illa et in pedibus mihi eum solum
sibi precium et exercitat. Multis at
more affectus orantis dei sibi gratiam
repentina sentit. Alius vir affectum dum
orat quod dominus audire dignetur nec
attendit Juvo i. Auditi facie t. a. vel
vel. Job 30. Ecce clamo ad te et non
exaudis me. sto. et non respicis me. Inde
orit alius tedium orandi quia vana sit
ora quod deus indignetur accipere. Alius
quia mater appet et inplacabilis et inde
gracia confundit timore gemebatur
Juvo i. Job. Mutata es mihi in cru. et in
duricia manus tue adversaris mihi. Vin
psalmo orat Je. Non sis mihi in forti
pes m. i d. ap. Pe. Ne mutes iudi
et s. t. do. Ysa. Multiplicando vesperum
t. et missa. t. gemuerunt sic me Dauid
sit ibi dic tribulacio et metor ille nou

De repentina dei in affectu orantis

.d.

.1.

.2.

qui ꝑ q' ab instan supplicandi nō desistit
Nō n. ꝑtēa apud te cessandū ē q' dō
nō accipit ſ ꝓ instanci orandū ē q'
deus p q. hoc ꝑbat orantis ꝓstantia
et purgat humilitatē ꝓstantia et remunerat
afflicti patiam. Ten. Obsecrōnibus ipse
stendū ē ſ in omni humilitate et patia
q' nō resumit fructū n in patia qui
n. celti desup sentit enim dn nlam
denocōnis ut roris celestis stillā pul
sando in ordine proprie et terrā cordis
ferrea dn nlis ꝑ nos et omni mri
gno ad fructū ꝓfectōnis emollitur
Et nclinī nlis tēgnanea ausi a se
dēi velt estimare se peta sua q' tanto
i nūdicia sibi ipsari reputat et pane
filiorū se arbitratur indigna Et tam
prudent adūtendū ē q' illa panis de
metis ymagiato qua dnus et auspe
sibi ꝓponit dm q' mitis et benigno est
et in vitate pius et mncore Aut de
cepte mtis ꝓ. ꝓsicō q' format sibi ydo
lū ꝑ eo q' nō est ipse aut dispnsatina
pmissio ad ferendū ul humiliandum
et corrigendū ul purgandū amy quo
post modū suam sapiat ei benigna
dei respectō sic post coptā amaritū
dinem desiderabilior sit dulcedo. Alij
q' alijs occupatis orantis affectū d'
vt qui videat orantē et tūquille susti
neat ſ nō respondeat eis alijs intēto
hic vt ꝓpham sensisse Cū ant. pte.
Exaudi dō ora. m. ad. Alū videt q'
benigne orantē intendē ſ tacendo
nō amic si pces illas suscipiat cū
affectū. Job. 9. Cū invocantē exaudi
erit mihi nō credo q' exaudierit vocē
meā. 1. nescio si exaudierit. Alū vt
benigne oratem respice et clemēt eis
ordinis assensū ꝓbere et fauorabile
amore desidō obsecrant et ꝓ diuite
mdis gfidēs sdēs idem exaudicōis
ē de qua dicit dō mt. 11. Qui nō he
sitauit in corde. s. ſ credidit q' quicq
dixit fiat fiat ei. Dia q'ōq; oratōe
petitis credite q' acci. et fi. vo. Jac.
Postulet a' mfi. ul he. q' n. hesitat
nō estimet q' aliq accipiat n' tū stati
dissidendū de exaudicōne qui nō pro
co succedit oranti ſ ꝓseuare debet De forma
pulsando don' dicō q' vincit in ꝓlicare oratie
supplicantis det ei q' postulat. Con
nda q' cū petitō mra oma nio fortē
hesitatōs facit q' nō debeat admiti
si alt formet fiducia exaudicōnis
reptat. Alū n. orans formā assumit .1.
filij dmy et indicē suū humilē timorate
ad mam pnocando sic publican ille
q' n' ostēs aude. le. ſ ptuce. pīg sum
dicēs Deus ꝓpicī ē mihi peccō. Alū as .2.
sumit formā familiar amici et domestici
et cōfidēs et fiducia et q' a lare cō
sulit dno ut h' faciat ut h' et exopo
nēs vōces et cas q're sic docēt
ſ ul expediat sic Gen. 18. Abraha
orans p sodōms et moyses p ꝓpto
dicēs Exo. 31. Sic qsp dicant egyp
cij callida edno eos ut nt ficerēt
in mōtibus et deleret de terra destat
ira. t. et esto pla. ire. Num. 14. Et
audiant egyptij q' occidis tā multi
tudinē q' hoc ōnū et dicant Nō
potuit nō dicē eos mt. p q' mirauit
id eo occidit eos in solitudine. Alū .3.
q' filij ofdens de dilcōne patna
nō tā obsecē q' ipat pri ut exaudi
at eū exptā d gd se benuolentiam
pri allegans sic moyses. 33. Cū dixe
m nomi te exōnōe et inuēsti gram
co. mie. Si g' mdem gram in ofpti
tuo fude in fa. t. ut stia te respice
ꝓpiū t. gēte hc. Et si mdem gram
in g' t. dō. obsecē ut g' diuis nobistū
et ausus ilg. n. atq; pe. nosz posz.
Et obsecro dne peccatū ꝓle tuo
pcm at magn dimit. cap. lij. no. a'
ſ nō dmi. dele m. de li. t. q' sep.
Magn fiducia hoīs dei ad deū nō
negat se deū de li. dei ſ ea fiducia
q' ꝓsumit se nō delendū de li. ni. ea
petit id remiti sic dubitans se exau
diendū. cū a q' petit ipetrant
Valde aut deū delectatur in hoc . ſ.
De utilitate orōnis

ut sicqt oretur pp multiplice oranis
utilitas. s. ut deo mdesmdo mlscat q
sume & lgi utile inter oia nos 1. cor.
o primo pte ecle. Vel ut bnficia dei
multiplicio copiat p multaq pcu exau
diciones. Vel ut lgundancori affectu de
nocomis in amore dei excrescat Ideo
pnidet bengne nb plcs obseruandi
dcones quibz ad orom sepio stimulem
sue p nos ipis sii p alios orando a'
p mtal eradendis a' loue assequdis
ut cu affectu deuocois tepescat ad
vium in alio recalescat sicut ignis sbi
ciendo ligna tottidie ne deficiat re
stamat. Leuit. 6. Ignis in altari
m. sp ar. q mitet sac. sbi. mane lig.
p singlos dies imponto sibi holocausto
Ignis & iste pctis q mqq deficiet
in altari cu g' dei sacdos. 1. sacs
debitq cu p nocte negligie deplendie
ignis deuocomis in altari cordis tui
tepuisse mane. 1. apparere pa lucis
agnoe sbice lig' agnicomis dnisie
occombz qi ad iacentibz nata silq
collecta. Magna silua & lgundan lig
supplicom ministrie sui pcta ypria
cottidiana & antiq. magna silua
negligie mte & misie & defectus otu
tu & gtiaq & vicia tta spualia car
nalia & tepcacies & varij eventq
quibz pulsam & incomodi q patim
ut timem & pquibz debem dolem
tta p nos q p alios qp misis opa
tum. Magna silue sui oia q desiderm
sive p omibz oramus ut ipetrem
Ecce oia bnfi nos collata p qbz
gs agi debem. Vel p desmetis
exorare ut a pcis solueant & p
filia sozp dei collaudad mlcam
deuocois m' qi pctu ignis mit
mta ministrat quo suppoti opis
holocausti odore reddat suauitatis
affectus. n. amor dei & sui timoris
cu fernore bone voluntatis & spu
lsulitatis & motu pietatis & gau
dio spei mqq debz in corde sui dei
cotidiani. Illa naq sui in qbz virtus
deuocomis maoie q sistit ep & debz
mes deo dedica p aliq pia occasio
assuesce se ad dom eiusde orando sup
plicando gias agendo laudando p dni
sie cuius se omi tpe offerentibz nos 1.
Luc. 18. Oz sp orare & nos deficere.
Ite sui memissione orad in oibz gs
agi pe. Vindicta dno 10. t ic.
Quito fregicus quis orat tanto sit ei
oio delectabilior & efficacior quito rarius
orat tato ispidior sit & tediosior sicut ex
pien sepe doz. Videns aut quq stelli
tes adhuc in statu pcti potest ex multo
oris usu deuocois plimq pfundi dulce
qbz exuere caritatis radice nos pfluat
ondir cu dei plior q pacis sic inste gm
mfundi si nos negligat qre q adhuc
in pcto potis si nos p ordine studiu
ei se familiaritat q quotidie applicatibz
sic dulcedinis experientia nos abscondit
Qz n. fidelibz amici si sic dulce se quis
dei colibz adhe iunct Deut. 11. Asama
tium nos plibusti ab ore eoz Decimas
promitte q fecerunt sibi vitulu & ado
rauerunt. Qz g' religiosi excusatoris sunt
pteridi qui dni dulcedinis expti sunt q
& secularibz si studiose quesierit nos
negaui videnti Bn. Arguit nos pcto
& iterum ipa iopia nra. sic fluunt sii
melle. & iterum absq tempto & ibz sue
ydiuido i mta religiosi sine studio itime
deuocois Omnis plenu tpibz ysie
nos solu nos sauciat si n. gaudet n. desi
derat n. iuuat imo n. tredat si irredat
& pseqnt in alis deuocomis gradu
tu stare debut q oes religio e aliqd
& ipsta & ad ruina pruor q spu dnc
suadetur nos qrit q p tepum tomane
ad orcie studiu & itime pietat in ipedt
q exposisse spuse sts testis reddit
spu nro q sumus filij dei. Instum mta
cordis exercitacois qi ad modicu utile
despicio ardua pietatis opa actualia
nos lgen sic olim sci qui p fidez aliq
posuit & silua magna gesserunt Ir sb
timia vtutu exercia parua videm

ut omnis obedie pfte pacie & humilitate
scipne & paupertatis exhibe. Et g. istis
tribus & ad hoc studium p̃ponimus i q
gliari de mra religione potium. ñ forte
de solo habitu & exteriori habitu & verbis
sptis q̃ in foliis & in ore magis q̃ in
affectu & ope gestum. Et ñ quia dant
usti vita aut due plus q̃ sebat & plicio
ñ it in reg. ce. pl̃ & exteriori apen
& note religiose tm glabant. Scribe
aut in obie spte sci laude & in ma
gisteri acquirebant q̃ ac tm vba sectat
nil habet & q̃ ora opa sua facit ut
videat & laudet ab hoibz. mercede non
habebit apud pem q̃ mercede. Qm oris
studio volt incedere assuescat p̃ alii ori
vacare de in sepi ad orem recte de in
dinci in ordine pstite laude sicpte
culibz ordni tribe. n̄ p fastidio vel
lenitate despte id qui ul cor's debilitas
& urgte necitas ul rionabil utilitas
in auocat & ipm cantat indpm nep
dinina abstrahi redeat i dissuetudi
orandi & refrescat affectus petat q̃
ad singlos mos orandi & diuse moie
petiones suas formet & diuse petio
nes accepti ut tade in alia devocoie
affim gaudiat & illi q̃ diu sapir ihoreat
Et ac debilitas capitis ul cor's ipedt
tnt breui & sepi oret & enagaiones
metis exhibeat & sps exteriores sub
disciplina retineat & dei auxilium ad
singla humilit inocet & patient si p
noto nō sicut assidue sustineat. Spa
ti retardacio pficiendi e nia p stitue di
humilitam & p hoc melio a sibia defendi
& sepe minus pficiendi secritas mete
extollendo ducit & fuor gtmuat minus
cor's exhaurit. Et ro dei pie cum sti
mm tepat ut longi predat. Tria
maxie impediunt pfectum. Tria sunt
q̃ maxie a pstu retrahunt nō solum
pfectionis sed & salutis sicut ipsis exprim
Remissa voluntas horrori difficultat
diffidentiam de auxilio g̃ dei. Remissa
voluntas volet bonum sed sine conatu
labor & ro consuetudo lenitat ac re
trahit ea a proposito pficiendi ro pigritia
voluntas se ipm vobis istictu cogere & q̃
pigro ad studia virtutum dei & spe tmi
agitare & nisi ipelle. Horror difficultat
p despectu & assiduum mitigat & um
cit usu. Gra dei sic ad e mopienab
ita nō de erit pficere studentibz & utilitate
e nobis sp timere ne forte subtrahat
nob ut tanto studiosius ea q̃ prius ad labo
rem q̃ si eti cem q̃ mag p dem
q̃ tunc negligencia ea recipem & min
pficem. Timor ñ facit solliciti & agi
lem. Secritas plus desidet & corpete
dne nolunt filios istel dare mana sit
cu tanta quitate ut plibz diebz sufficet
sed singlis diebz colligent. excepto sabbo
designe q̃ cotidie pane gre cibu are
pere debem. Dicentes Panem no. cot. da
no. ho. Et qui dat hodie cras q̃ pacem
e. tu si nō negligam petendo colligere
quitu sufficit ad salutis pfectu. De orone
Cum in orone te sentis exaudiri & id
q̃ petiens ce ipleri nolit extolli q̃ p
sectate tua te dei exaudierit & p tui di
lectione fecit q̃ rogasti sed cogita q̃ p sui
hominis id facere p se disposuit ul aliorum
bonorum pces po. atendit & gre age deo
qui te sic disponi coopatore fere
& aliorum amicorum suorum orationum in se m
hoc p ceptum facere dignatus e ut i oris
actu & pietatis affectu maneat & i exau
dicionis fiducia gaudeas & eo petitionis
tue ipletione letificis & exhinc estas
in amore dei qui lengue petrat nob
orcies quibz ad orone psidum appellum
ut immittes molestias evadam vel
bo desidia inspirat q̃ orando oppti po
stulem ut eti rogatus exaudiet mag
amat a nob & tanto solliciti ei volun
tati pere studeamus quo eti nris deside
rie pie & prompte fand & obedire videm
Cause aut qre nō exaudimur orantes. Hy
pocrites sunt. Aut eo mtis culpas orat
psa. Cū mltiplicamini orationem nō exau
& tam sp̃ingit manus vestras sa. pl. 8.
1. peto. Io. 8. Scim q̃ petiones dei nō
exaud. psa. 49. Peta mea abstondit
facie ei ne exaudiret. Aut eo tepore
De cais qre nō exaudimur orantes

24. De spalibz ordinibz

orandi qz nō ferventē & devote orant Sed
Orabitis & exaudiā vos. Cū asteritis
3. me in toto corde vestro. q. d. nō alit q̄ qz
nō p̄sumat orando donec obtineat Luc. 5.
Si p̄seuerat pulsans p̄ ipportunitate ei surgit
& dabit ei Judicū. Qz sectote quō exaudi
2. p̄ces v. si p̄manserit. Aut ex diffidētia
exaudiendus Ja. 1. Qui n. hesitat nō esti
mat q̄ al. ac. Etc. 18. Dñi dicūt ppha
a. t. & noli ēe. q. ego qm tentat dñm. s.
4. si nolit exaudire. Aut qz nocturū vel
indiscretum & q̄ petit ut filij zebedei
Marci. Restitis q̄ petatis Ja. Qz petit
& nō acci. ro. Deinde. 1. Cū ploraretis
coram dno nō exaudivit vos n. voluit
6. accedere in ira vestra. Aut ut magis
ad petendū p̄ueniat. Ergo. Ecce desida
dilatione crescit. Aut tāto cauciis casto
diat accepti quo difficile ipetrat crispus
De ad q̄ tempus sunt p̄tralia ut nō sit
8. nobis vile q̄ donat. Aut similiter orat
dñm tardius exaudit & sic duo bona p
venīt ut ipsa locūnis repmat & clare
8. & cū petitionis nō cessat effectū. Aut
ut in alio tempo exaudiendo differat magis
gratiū & utile petenti. Sic moyses
gratiam dei sibi ordi petivit q̄ nō
9. tuit si plusdū vidit. Aut & aliorū
suffragia ipe grat vivari q̄ forte ardua
& petito vel ut p̄sipito repmatur
Sic Ezechi misit. ysaia ut oraret
p se & p ppto & yosias ad holda pphe
tissam Ito. q. Obsecro ut adiuvetis
me orationibz vestis & liberis ab ipedimentis
q̄ sunt
10 Si duo ex vobis q̄ se Alii & si negat
vnū q̄ forte mīs expedit p eo dat
ad vitā & melius ut Paulo cui stimulus
carnis nō ē ablatus ut vtq̄ i infirmitate
p̄ficiatur in eo. Sed ulterior sepe ē exercitio
q̄ ces p̄speritatis licet haec plus opte
mīs ex ipsis p gratiū p̄ adiuti q̄ vale
ant ad exaudiendū orationis. Q̄ valent
ad exaudiendū orationis. s. culpe remotio
fervor & instantia & fidei q̄ fidei hēs
litas & aliorū suffragia & accepte gra
cū gratiarū actione studiosa q̄ seruatio
& ut ea tūc petant a dno q̄ ipse novit

magis expedire & qui. De spalibus
aut ordinibz q̄ solent fieri quida vtq̄ 1.
expediat ea dici diis horis vel diebz
Sed q̄ quibusdā expedunt q̄ busdā nūq̄
incipientibz & rudibz & affectū devotionis
nō dñi ibuitis magis expedunt ut salte
q̄ sucrido moneat ad ordinis studium n.
sp vagi & optiora deo fiat alienia fri
gidi corpeat & nūq̄ aliq̄ devotionis
igne calescunt. Deinde ac affectū
ibuit & amplior cū deo familiaritate
gratiā sublenati s. nunc p̄ sublimior et
silū ordinis multiplicibz incedunt spm
obruit devotoz ipedunt cordis libertate
q̄ quoādā pondē pgnant. Dñi melioribus
oblatis qm p illo tpre utilibz
sepulosis milcent. Primū tū & ipi plurib
q̄m ordinis sublenantur q̄ q̄dā afflatu
don flāma devotionis accensa vbiq̄
sublibz nō indigeat pmis p se flagrās
& tūquillis in sublime attollēs & ste
modū vidēt expedicoī ut spales ordi
nes tūt ex bona q̄ sucrudie vrūcūt
q̄n maior nō sentit devotō q̄n nō sti
uemur melior devotionis infusio vel
vtilior vel plus vrgens occupatio
q̄ sucrete irruitant ordines ad quas
quis nō tē don tpe redeat oportunū
Quales aut utiliores sunt ordines puto
nō posse si hoc vniformē dari vīū
cū sic de ab corpis dulcis dulcis que
mat & nō q̄ m. id magis delectat edere
Et q̄ vīr tūc ad fructuosū q̄ oratē
magis sim deū delectetur & q̄ devotionis
spm pinguis evacet & medis fiducia
erigit ind. Vīe q̄ ordinis fructus
& finis ē deo adhere & vnū cū eo spe
fi p ligatioz purissimi amoris & spe
cialioz serenissime cogitationis & abstractioz
in dei vultu ab oī mundanoz strepitu
p excessū q̄ ceristie fruitionis n. omnē
vires aie & po a suis dispersionibus
sil collecte & in vnū vīū & simplicis
simū & simū bonū fixe in quida dñe
q̄ dilectionis & eterne stabilitate sliquidez
transformat. Sunt aut quida inferiores
gradus q̄ stalares ascensū quibus

paulatim proficit ana & illi finis proximat
primo n. assuescit dispersiones memoriae abi
p diuisa mundi. oblectamenta & implicamenta
distracta vagantur p usu orandi colli
gere & in unum bonum desigere q e finis omni
desiderator & delectabilium Hz q ad quem
memo lubrica & instabilis eo q multis
& multiformibus rebus diu adhesit quae
in quibus delectari nil tiose occupari
no valet stabilitate mihi dimis nil pp
euagandi gsuetudine nil pp tenue spua
lium notitia Ideo utile sustentaculo uibor
in oratione q spe. s ad hoc inspirando hoi
bus ministrauit ut pea more pmulorum
qui baculis sustentati assuescant assur
gere & erigere se ad deum & hoc fit cum ho
conatur verbis orationum & psalmorum irrede
& mittere ex eis spirale elicere & deuo
tionis affectum exprimere sic qui ex diuino
silice ferro igne excutit q illuminat
& accendit sic p assidum usum orandi
cum adiutorio gratie dei q studiose proficiendi
pp subuenire parata & memoria alu
proficit & stabilit i q ia sui finis diffi
cultate vz orationi iungendo & euaga
tiones mentis facile cohibere nyo i.
Edificas in lin dns di. ps. 99.
Mirabilia & q pius exterioribus & visibi
libus inuolucra incipit dilatari & illustri
ad videndum q pius no videbat velut
qui cubiculum de foris veniens sb intret
primo q nil videns impingit in pietes
& stabella Deinde paulatim incipit 99
nosse grossiora tandem clara uidet et
minima ita q & miratur sufficientes
no plane vide oia q sibi ia manifes
ta apparent Ex hac illustratione dilatatur
mens ad multa cogitanda & q colligit
ex rone alia ex spiritali mittit illuma de
alia dysit ex diuina revelatione & offert
illa cum hijs q apprehendit ex humana
eruditione & ibidem in sacra lectione
& gsolatur no modicum q uidet & alios
eruditos & sedes eadem sensisse q ipse
spiritu sto illustratus mittit ex quo
securus redditur q no ab alieno spiritu
nil appi sine visibili oratione seducat cum
cumque spiritum sentire q & in poribus sit ni
si ea locutum Cauto tu & similiter in talibus
& agendum ne forte ex suspicione culpa ho
decipi incipiat & p spiritum vitatur sectum spiritum
varie credere spiritum. s. loquentem q & ipsi cor
dis oculo nil immissio p angelum malum qui
sepe transfigurat se in angelum lucis p sua
decis pta sub virtutis colore Io. Nolite
omni spiritui credere si probate spiritum ex deo
sint Nuchil recipiendum q ab ecclia sanctorum
doctrina magistrorum & approbatorum theologorum
traditione discordet nam venerandum in
dubium q ab eis omnis ali cum tempore
sedis primi fuit venerabilis diffinitum q
vitare vapta qui curiose p simulacra
sbtilitatis nil alicui p scrutando fodere
mirat p fimda scripturarum q nonnulli aliqui
inuentum q ab aliis no fuit inuentum
vanitate diligens mendacium quit
Et q deus suime suauis & bonus
& oia q ab ipo fluunt sapida sint
& bona Io cum mitteretur capit i agnitione
dilatari statim & gustum aliquid melior
affectu incipit in quodam spirali sapore
& egtrie dilatari & sic q in solo mellis
fuit stia Intendere sapore effectus sapida
i. sapida stia Oia cognoscere vi sapia
ex adiuncto amore boni licet n. omnis aliae
affectiones suos exercant ppos sapores et
motus sibi quietentes Amor tui q prin
pal suo motu omnes alios inserit mo
uere cum ipse ad suum vinum bonum delicio
no fuit quisque q natus & nil solidum
amare q summum bonum Oia alia q ppter
illud no diligit tepitando magis quia
in eis quiescendo diligit no ito p sta
tate ei in fastidium vertunt & vnusqui
alia quit si forte nil ni illis delectat
si no uidetur usque ad summum bonum Q si
attigit q indebito fine suo quiescit
& tunc reliquae affectiones debitae motus
suos exercent uno amore ipsum inestimabilem
Ecce n. amor quemque beatum tui grandes
de eis adeptione tui spas nil cupis i. adi

8

8

adipisci cum tuos nil odio habeat quod posset id
quod amas auferre tuum dolet de nostro
et tuum prudens de suo si quid diligis sic hoc est
quod dicit autem amor gravius sentit affectus
i. tristis dolor pudoris et odii tuit minor
et debilior et nisi se quasi destituto et non dum
torquet in se collecto et dum adhuc speci
lorem et non dum per ea profuit dum non est
quod amat in fructione sed tum in exoptatione
et quasi expectatione tardior tardo et amor
tepidior tum autem venit quod profuit est
tuit euacuabitur quod expete est quod fruitio
nis gaudium profuit et tum amor quod cupit
iam tenuit non amittere nisi timuit non de
suo ad nihil sibi sensit quod nil prudendum
sit nil dolendum. Postea non caritas foras
mittit. cum iam ullam in se habuit minus odii
nil tum erubescentie nil dolor. Ante
ergo caritas magis augetur tanto et
alie virtutes et virtuose affectiones applicantur
quasi ipsa omnia in ea sola transformentur et iam non deest timor non dolor
spes nil pudor sed tum suo gaudio fides
amor et illi bene tenaciter habens quod
solum sufficit ac desiderium simple et ipsum
amorem eius nisi potentiam tuissorire ut
iam quinostat sic et quita et amet
sic amata et quis vis tum non quis ama
ta et ut silitudo non caritas nulla ar
atura per amare deum sic amata est
ab ipso sed tum sic accepit ab ipso. Deus
n. sic et ita omnia caro ita et diligit
omnis iam in se ipso et ipsum et ideo sic eam
quod dum nuta non appetant ita et aor
mi eius amori non potest equari nisi in
parta quod mus in via ut multiplicet dilectus
tus nus nil nisi per se colligere ad se
ut tot totum sit factum i deum. Perficit
autem hoc deo dedicio in studio inherendo
deo sic ut per eum labore nitet euagationes
quomat et ad deum colligat. De
inde exercitu studii illi facilius iam cor
suum colligere et secum habere discit unus
id. Ego. 16. Vancat vinum sed ap sentiens
ipsum nulle eg diat hostum domus. s. die subbi
et subbizabit pulsus Tunde non solum facili
sed et delectabilis deo valet inherere ut
amplius ab huiusmodi quete sit ei des
lacto non modica sed sup nellet si posset
talibus delicijs inherere Deut. 27.
Amatissimus deo habitabit in eo quia tecum
quasi in thalamo tota die quomorabitur
et mutuos illi requiescet Cum tum
gradus et profectus in hac quomoratione
ut per delectabilis deo inhaeat et unus
euellat ab eo sicut primus aprie blandiere
et facilius unus separat non minus spiritalis
n. iocundius non solum delectabilis est
fruitio sed et pulchra et honorifica inhen
do ei et pmendo Delectat honestat
locupletat Quanis et gusto celestium
deliciarum honorabilis amicitia dei et omnium
familiaritas sed primus fructuosa caritas
et victoria sublimium primus Omne quod
appetitur per istos tum aliquid desideratur
nil quod purat delectabile nil honorabile
nil utile sed in quo ora sit et plene gaudi
um in fructibus spiritalium deliciarum Alia
autem et delectant et tepida sunt et nocuma
at honesta et utilia sed difficilia et
laboriosa. Virtutis affectus et sapie
gusto sine suavitate fructus dulcis est
et venabil quasi lenificat ac securat
et magnificat Et cum sponsus amplexibus
sua devota inhiant mapit nid eius
brachia aliquando soporis sic potatus
nobili vino in sopore reddunt ut non
solum delectabilis sed et tenacius inhaeat
et quasi in quada abstrahat ab omnibus visibilium
spu et memo Sic tum tepate ut nec
plene suum obliti non tum vel quod sic
sui mus id. Si dormiat id me cleros
i. mus medios tumos mundi et celi nil
tali. Ego dormiui et cor m. m. est n.
tall id sopni sic illorum qui incipiunt dor
mitare et tum videt sibi ea quae ce se fuit
a quomodo sentire et intelligere sed pso
pote non adhuc nil velit sibi vim facere
ut intellia quidem ebriat adse plenum
gutemet. Amor n. dei cum pura intelligi
quidem ebriat inebriat ab exterioribus abstinet

sua vrtute deo gloriatur & quidquid est quanto
amor nequemcior & intelligentia lucidior
tanto validius mentem in se rapiat quisque tale
omnia quasi sub deo sint plene oblita in solo
sine gremplacionis radio libere figatur licet
breuiter in quadam coruscatione celitus emicat
corpus quod corruptibile aggrauat anima & deprimit
ligatus sensibus ideo. Sine. n. horae per se
pauci per & motemur cogitare Cubiculatus alius afflatu supni lumis tanto pla
sit intuetur quanto sup se sublimius elevatur
Et corpoream trem cordis & varie hominum
occupationes deprimit animam & reuocat
ad se ipsam ut genitrix clamat cogitantem
tu apto. Infelix n. ego quis me li
de cor. mor. Quid ut ligen me quia ideo me plo
Quanto plus mens sobria et abstracta ipsorum
a hominibus cogitanda & tractanda tanto
a superioribus & celestibus per deuocionis intuitu
elongatur & quanto fuerunt ab ipsorum me
mo affectu & mentem ad summa sustollitur
tanto pfectior et deuoto & prior est gremplacio
quia sit pfecte non potest utrusque esse intentum
et ab unico sic lux & tenebre sunt diuisa
Quid deo inhaerere in luce vsqat quando mundo inhaerere
in tenebris est. Quid est horis in hac vita sed
limor pfectio in omni deo ut tota anima
cum omnibus potentiis suis & viribus in deum
collecta vnum fiat spe cum eo ut nil me
mineat in deum nil sentiat nil intelligat
in deum & omnis affectus in amorem gaudio
intentus sola gaudiorum fruitione suauiter
gestat. Ymago n. dei in anima in hominis ob
potentiis eius expressa gaudet videlicet in hoc
memoria & voluntate & quia dum ille non
sunt ex toto deo impresse non est anima deformis
formis est dei aliis deus est cum dei in ipsum sic
sigillo signatum quidquid plene sit in eum
vno pfecte unus capacitate sua illuminatur
ad gaudium dei quia est summe vitae & volun
tas pfecta afficit & adamandum sua
bonitate & memoria plene absorbetur
ad intuendam & tenendam & fruendam
summa felicitate & quia in hoc gaudio
adepcione gaudet gloria beatitudinis quia pfiteat
in patria liquet quia istorum pfecta meditacio et
pfectio vite in hac vita Quinis autem omnis
virtutum conatus ad hanc pfectionem intendere
videantur cum spatium omnis studium ad
mentem ut ad toto mentem & affectum & me
moriam in dum fuerit quia alius potentia soli
deo ad inhaerere desiderat cum orat Cum
omnis pfectio est cum id obtinet ad
quod orando tendit ut tota ab infimis ab
sentia solum veniat dimis non volens non
valens ad sentire in deum in vel gestit
ad delectatur in splendore lucis in amen
tate dulcedinis in ~~sentire~~ secretate
pacis. Quid a spiritalis amicitias non potest quia
aliquas ymaginabiles desideri splendores
non possunt sensibilium depingi gracionis quia
pure spiritalia tam difficilia sensibilibus
sicut sunt a corpore Cum vero vocat non
corporis et non corporis splendor Cum vero hinc
gremplacionis excessus fuerit diuise deuoco
nis species quas breuiter cum pterio quibus
ut septa ut septure tractatores diuisi
diuisa nota imposuit. ut iubilus ebrie
tas spe spiritalis iocunditas laetitia vel
quasi corporis & vacantibus explanata re
liquo aliquam tum breuiter tangam istorum & quia
nobis usitatum non licet a strepta cor quia
iubilus sit quidam spiritale gaudium cordis
repete ex aliquo deuota cogitacione vel
collacione iustis quia totum cor gaudet &
corpus eius vehemen quidam tremore
gaudet & dulcibus cruciat quia ex
motu gaudii gestat si ex impetu fortitudinis
corpus debilitat & alius prisus
alius per quendam clamores alius per aliquas
gestus & singulis qui et plorando erupit
non valens se mere se tacit gaudet Ere
Iubilus nam diem qui ineffabile gaudium
mens gaudet quia non abscondi posset nec
sinoribus apparet & tu quibusdam motibus
prodit. quis ille sine peccatis apud
deum. pe. Beatus pleb quia sic iubilatur
ergo aut quia dicit si qui scit quia scit quia deum
iubilo pt si deum exprimi non potest
Ebrietas spe pt dici quia magnus amor

a gaudij denoco eo q̃ qi eo vim fortitudinis
fuor spr est sic q̃ se mr se cohibe nō
valet Vnde apli spr sti fuore estuantes
musto plem dicebant Job. Ecce venit
mō qi ministri abs spiritu & laqueis de
nouas dirupit nouas dr nō vetes nec
q̃ vetibus cordibus nō infundit talis
denoco si nouus i. in nouitate uite am
bulantibus nec nouas dr pp fortitudinis
ipetus spr. qui si nouas dirupit q̃nto
magis vetes i. fragiliora corda & ifir
ma. vel nouas dr q̃ tal fuor spus
nouus & nō diu exercitat metibus nisi
ipsi mō se valet cohibe qn eripat
p iusitatos gestus nec voces nec singul
tus sic vinum nouum i vase bullit q̃ i
uetatis quiescit. Quidq̃ & corpus q̃
obrigescit & membra ihabilia & iflexi
bilia fuit exsicta fuoris & suauitas
iflicetia & sbita fit ee qi arcto omes di
scendunt affectu cordis iflamato q̃ ex
tensice nuoru & obstructe viaru spua
lis membra amittit sbilitate frotis suoru
ut lingua loqla manus opaciu et
pedes & cura gradiendi offiu quisq;
fuor iniu renuitat & nec spiu aptes
sat ut pius ri mirq̃ si sb affectes dne
possit effice q̃p vento fortior e cui
humane affectones sp mr diu valeat
ut sbitus terror & sbita & immodata
letitia & sbitus dolor & odiu inmesu
& intemperatus amor sepe aptu e & mex
tasiu & istupore nec frenesiu aliqs
de sp raptes ee & membra i rigorem
nec tremore usa nec & febres exuesce
uetu molestia incidisse Q & mirq̃
si ex magis spus hylaritate q̃ spus
sancte cordi infundit aliqu eripit
in aliq apta hylaritati indicia nec
si q̃nq; singultibus & fletibus aptes
ipare nō valeat & hinc merite deno
conie motu abscondere cu videamus sepe
aliqs ex stulta lenitate arisu iscen
tibus cachinno nō pnt se cohibe & in
pudor humanu iprete disciplinis et alij

ex humana tristicia aborta fletu nō
possit ego q̃nis illenit facet ipare
ei n. septiu sit Deus nr ignis ysu. e
& deus caritas e Q̃ mirq̃ si fervor
dne caritatis cordi infusus totu hoiem
monet. sic qui vitro fragili & vasi
fictili bulliente liqe nec ignis ardere
fundas tempiterne fragore gritus
cor nacq; dni amoris gaudio nec dne
si mecoris desidio iflamatu ipse dila
tatur & extendit & q̃p mit angustias
pectoris se cape nō sufficit q̃p amodo
erupe conat ut flamma q̃p mtr patet
foras erructuti & arboris sui refrige
riu q̃letuq; iuenies euaporet q̃ eu
nō pt nec exhuano pudore nō andz
mirabile iseruipo cruciat & corpus
nalde extralibus motibus debilitatur
q̃p mitus dne dulcedinis trollabilis
& ibecillitati trem cors sic si ignis
uitro immitas Vnde legimus sctos de dnis
uisitacoibus nec revelacoibus coruisse et
uiribus emarcuisse Dan. 10. Vidi visi
one hanc grande & nō remasit in me
fortitudo & emarcuit nec habui q̃q;
uiriu & iacebā q̃stratus sic facie mea
in me. De excelso misit ignem in os me
& erudiuit me Jo. Epus sctu ni ignis
sic aplos venit q̃ vtq; doris dni
sic ignis illuminat & iflammat. Liquitio
a aie ad nō videt ee n qdā emollicio
a sua dicia p q̃p flexibile reddit & volu
taria ad amandu se amate & lique
stens ad recipiendu dne vtute ipsius ee
ut sic liqr liqri i spr dei spiu hoies
iflues misceat & vnu spr fiat anima at
deo. Spualis iocundicis dici pt gau
diu q̃pl; in spu sto q̃p in spu sto ifundit
quo gaudz animi i deo sicu p preceptis
dnis busiciis nec p missis & hi alij pu
tant spualem ee letitia cu alu re
ligiosi mr se iocundi sint tu stat q̃p
spualis letitia sic caret amaritudine
tristice sicti & acidie torpore ita et
dissolucois lenitate. Spualis letitia dup
accipit spali & gnali. Spuali & tuit
e motu spualis gaudij in spu sto exin uitu

De gradibus devocionis et contemplacionum.

bnficiorum dei & sancte gracie & bonitatis dni
benignitatis & mis q̃dam mis hylaritas
cū bona confidencia ad deum & bone confite
tendo reddens hominem benignum & devotum
ad omnia agenda & sustinenda p deo & omnia
q̃ dei sunt diligenda & promouenda deo
bis dicit apls phil. Gaudete in dno sp
iritu di ga. Primo gradus. Cū spiritu

k. Cū autem multa videamus esse devocionis
gradus nil q̃ spiritum pnt tū in vij distingui
dratur nisi singlaris affectiones varietates
aut n. sunt devocio exordire a cū dolore
a cū desiderio a cū amore a cū passione
a cū gaudio a cū admiracione stupore

1. Ex timore ut cū q̃s compungit timore finis
suppliciij nil cū timiz adeo delinquere
mitū precio suoz dicens deo. Ne pcias
me a fac. t. ref. Ex dolore cū dolet
2. offendisse deum & gratiam eius amisisse nil
cū doliz se pacem pfecisse & tam pni esse miti
apud deum & iramis dei oculis displicere
pt. Ante fac. t. aper m. Ex desiderio
3. cū suspirat & anhelat ad gaudia aplione
vultus fruitionis dni suauitatis nil ad
xpi pnciam in celo nil ad alia sancta deside
ria adipiscenda pt. Dne ante te omne
desiderium meum ref. Psa. Concupiscit anima mea
materiale tuum in desiderio aiae aiam m. dete
rior. ref. Ex compassione cū xpo passo
4. pie compatit & gladius ille aiam dni
fidelem tū pertransiuit & voluit q̃ marie
mris eius aiam totaliter pertransiuit a cū
pnnoz idimodū & aliqd pictis compatit
& zelus domus dei & iuste dei illatae
quiescunt ea n. sunt cū dormire sopno
dissimilacionis q̃ vrat ad singlaz scandala
& torqat ad singlos calamitos. Job.
Flebam si cū qui afflictus erat et
5. compatiebat a m. p. Ex amore dno
dni vehemenciam q̃ benignitate sancti ogit et
quia sibi bnficia indigno & immito con
tulit nil cū pensat gradalia bnficia
oi humano genri ipensa p incarnacione
& passione bnficia & p sacramenta altaris
& spiritus sti sacro sancta charismata nil cū
xpi dei immensa mirucē benignitate

q̃ tanta est sicut eius immensitas & eternitas
q̃ n. mensura qt n. finem & no sine me
sura diligendus est & sine fine. Amore
dei nil pest esse delectabilius nil honorabilius
nil utilius p omni affectione dilectio dei
singularitter sine sine testo reddit
spiritui nro q̃ sumus filij dei. Ac hac spiritu
dni diligit deum hic quantum est ab
eo & eo diligentius me di. quasi a deo
& diligi est ab eo amari. Amor dei est
omni affectioni bono quantum & tanto plus
sapuit deo certo vtrum affectiones quanto
plus de eo hunt quantum n. pt esse vtrum
nil devocio q̃ eo amor dei radice non
pullulant. Ex gaudio surgit devocio
6. cū exultat in dno mecum bnficiorum
eius nil cū spe gre eius quidem se esse de
mno saluandorum nil cū exultacione
spe gaudiz glie beatorum & mente pabu
lat celestis pnte varias mansiones
eorum quibus ornatus nil singulis exhylaratur
& q̃ in ocida volucris quinz clausis pec
tore ludit in nubilo & affectu exulta
cionis & laudis q̃ quite exure de angu
sto pectoris ps. Cor meum & caro m. exul.
in deum meum. Ex admiracione stupore
7. surgit devocio cū illuminato mentis ful
gore supne stupet magnitudinem poten
dei & profunditate supne & suauitate
longitudinis eius nil dispicio mdo eius nil
abyssi clausis & inpscrutabilis incesita
tis eius nil q̃q̃ de n. dimirat eius
& gloria maiestatis nil q̃ opū eius
admirabilia vere Job. 36. Magni forcitudine
& indicio & iusti eius & enarrari non pt
in timebunt eum omnes. Alii quinque
8. exhibitis affectuum motibus devocio con
flatur ut timor cū dolore amor cum
gaudio & admiracione passio cū desiderio
ardore integratur & q̃ aromata simul
contrita liquore sine vnctione compacti
& calore igne dni decocta pigmentum
salutare efficitur suauitatis aliqd liquo
ribus efficax & salubre sicut illi q̃
pigmenta suauitatis conficiunt alii de

9. singlis. Alii de singlis alii de plibus
et mo de illis mo de ipsis opositos fa
cunt p nariis remedios cauis. Cu aut
deuoto sit pie affectus pigdo & magis
se lsetat ad affectos q ad mistica sic vi
deri pt i simplicib; deuotis tu psta
no & deuoto sine luce mistica. Et; alis
se lse mistica ssplicui deuotos & alis
laetatos. Iucundi ni sunt sbtiliter loqui
de gendis cra spiritali mi & vbis ppis
cupiunt q nolunt & pulchre diuide &
distinguere & cas vtes ggruas assignare
& sermone gpeto suabili & ordinate
ponere & exprimere quiz longu tpe tituleu
& ea q plana sunt & nota p se vbis
artificiosis inolnere ut vtilib; s' intimis
phye medullis extracta videant.
Deuoti aut simplices clariz vident
vitare ni se & pfundiz sunt de se co-
gitare & pondo ei pensare & saporis
intimi f. venas p gustu affectus scrutari
& p pure mistice radii quoq; lucidis
discernere ut liq; nestant vbis expressis
ppe distinguere tu ex ipo saporis gustu
malis vitaris distinate agnoscere sunt
magis q p argumentos gectiuas. Et
de quoli mechanico artifice i arte suo
puto & de sbtili philosophio quoq alii
fuit arguere de arte disserere & alter
ppe expari ut de medico theorico et
practico. Hoq alii magis nomi arte
p stram, alter p experiencia. Deo de
illis q ad affectu spiritalu spectant
videndu e breme de ipsis q i spiritalib;
experiencis magis primet ad mistica ut
sunt revelacones secretos & visiones &
ymaginarie demonstrones i quib; quida
alii erudiunt & plurimi deludunt. Ipsis
aut tanto minus timorandu & quanto sic
gtius eas sibi imitetur decipiunt & quanto
minor e pfectus in talib; & cu vanitas sit
liq; a rudib; & spiritalu carismatu ig
naris magne sapie & scitatis vt in
hui gsiste estimet. Qua sunt genia
visionu & cade sunt quia revelationu quinq
& visiones d' possunt revelones q i eis

De iure lacobiz & visionib; & ymaginariis demonstrationibus

1.

aliq secreta revelant. Quida visiones .1.
ppe put d' corles q vigilati corli on
dunt ut a joyses indit d' Tribu ar
denti & antiqui pres sepe angelos visi
bili susceptiu & lse pt restiri fribiz
sensuu experiencia ut audiro gustro odo
ratus tactu q visus q p quoli spu
pom solet. Exo. o. Populus videbat
voces & lapades & sonitu bucine no
visu sz audiri prope potiunt. Alie sunt .2.
ymaginarie visiones q vigilati non
corli sz ymaginare ordinant sicu sopmo sunt
meditessu metis rapto vt visiones
ezechiel & Danielis & aliorum sctorum in
nouo & veti testamento. Alie sunt vigi .3.
narie q dormientib; ordinant vt iacob
vidit sunu imoru scale & plio & Nabuch
sopma viduit psagi futoru. Ie omnes
visiones quinq silet m sl ex no solum
bonis sz & mali sepe ordinant. Et quiq
ve sunt & p eas erudiunt aliq ad uitate
& quiq deceptorie & aliqui ex eis delu
dunt. Eze. 13. Visione cassa vidistis
& deniacoz medace locuti estis. Et ex
ni fecerunt sunt ni ordinant. aliorum bea
lam sunt esse & eue qui futoru psa
gia sopma vidit. Et ex & si ve sunt
p se tu mitorie no sunt & qui mirea
talia videt no & melior & q nulla no
e minor sic & de miraculis aliis. Et
ex plibus sepe magis nocuerunt talia
q p fuit q manu mde gliantes ex
tollebant. Multi & putantes se visi
ones vidisse cu nil viderunt se duce
bant se & alios vt ad aspectu auaricie
rector serunt multi fingunt indaciter
se visiones vidisse no ut erent ipsores
tetis a pretis lsorarent q sctorum
qbz se cta dei ordinet. Iudiciis & .4.
solent lsi visiones ee p ludi isanie
q cebro gfusio & fumis ipm obnubi
lantib; & visus octoz qfundit ut
putet sibi apere ad vacue q fan
tasticu e & stultu. Ecc. 28. Ble pcen
tie cor tuu fantasias pacie ne dedis
cor tuu in illu. Alia visio e mistica .5.
q illuminatus metis octis luce vitatis

pure ipam veritate in se contemplari vel mittere
visione veritatis quia in illa significat sicut
paulus cum raptus in paradysum vel in tertium celum
vidit invisibilia et audivit verba ineffabilia
que non licet homini loqui sed quia vita
ne splendore pure mentis et [illegible] et in
eum qui sub figuris corporeis vel desiderat
apocalypsim credere tum pure oculis mentis
et intelligere quid ibi figuraliter scribit vel
per capacitate aliorum quibus ipsa pura
veritatis ipsius splendore intuitibile fuit
vel magis per mysteriorum velamina quia non possunt
eis paranda sunt ut excecant dignos
et excludant indignos a sacro mysterio
intelligendi sic et religiosis sacris septuaginta mi
stica significata velamina sunt opta quia significa
bat velut ante sacra secreta apensum mu
quia non licebat per se solum sacerdotibus in
ire Ecclesiastica involucra ipsis tione le
uitatis ponebat prandium quia cum in
noluerunt non licebat aliis quam sacerdo
tibus unde quinque vel viii quia significate
spiritum sancto quia profunda scripture mysteria ipsis
aliquotiens indent Alii autem involuta prae
debant dum simul in hac vita velamine
figurarum spe in imaginariarum vel corporum
visionum figure et cum vel sint per spiritualem
significancia non sint vel per ipsi corporeia
sed in vinum et sabalis et boves in celo
vel leones vel aquilas et alia quia in apocalypsi
et aliis prophetarum visionibus describuntur
per ibi sunt celestes virtutes quae nuntia vel
officia istarum bestiarum et aliarum ut per
tatibus figurali designit Ex. Credimus
xpm glificatum corporali et in celo non vel
per sed sic vitate nasti de virgine lactati
vel pati vel a quo cum ta dorsum hysto cum
stetisse cum corporali cum horibus in tra qui
sibatur et tum sic sepe refertur aliquibus
sanctis et devotis apparuisse in visione vel
nasteus vel in gremio quoque exterius
in cruce non quia ita per uitate fiet per quo
illis per aliquam singulare gaudium et devo
cionis excitacionem vel per aliquam spiritualem
significacionem sic apparet Etenim in quo opti
resurgens a mortuis ita non mor. et m. l.
vel non do. Ecce vel corporali non lactabitur
vel nasciturum ita et de aliis sanctorum et angelorum
apparicionibus et tenendum Non est perennium
vir quia quida decepti a seductoribus spiritibus
vel per fictis opinionibus putant sibi apparere
in visione vel xpm vel eum gloriosissima
gemitte et non solum amplexibus et osculis
per et aliis indecencibus gestibus et actibus
ab eis demulceri vel sic spe vorum iterum
ab ipsis gaudium spiritualis ita et caro co
tinue sibi aggrano oblonis ipsum sensibiliter
demulceat et carnalis gaudet et non unquam
ee finis et seductorum per et blasphemia
finis et liquido gaudium spe sci va
visitacio sic gratia omnia vicia reprimeda
et detestanda infundit i et singularum
que carnales illecebras oportet et vel
spe mundicie suo imbare resplendunt
primo omnes pine voluptates motus cuane
scere et velut tenebis sit necessitate lume
nitee et disparere De ipsis vero quia cum alii
dulcedines spiritalem sentiunt primo et
carnalis delectationis spiritu illecti sedant
nescio quid indicet non quia porci eligo illic
care floribus quos de luti sordibus
legere debem et sic illos dapnat non audo
quia imiti quinque in luti spatiis affectibus
carnal fluxus ligare maclant i et cocu
sare nescio qui tali fluxui eo gaudium
cum delectant qualiter eorum intentio vi
deatur

De modis revelacionum.

Revelacio secretorum vel futurorum plurimis
modis fit vel in quibus sic in visionibus
predae plurimi seducunt putantes spiritum
sanctum et quia ipsum spiritum vel spiritus
erroris suggerit et ideo vaticinium vel
ipsum ad fastidium repleti simul de antiquo
adventu de signis apparentibus indicij de
destructione religionum persecutione ecclesie
de regum destructione et variis mundi pessimis
et aliis plurimis quibus et viri justi et
devoti plus quam optimi credulii capiunt
de spiritu loquentes et aliorum vaticinatum
inuerias mirpticuces existentes Et si

rā essent & autentica tū religiosi plenius
inuenirēt in quibus si religiosi occupardē
cū & xpūs dō in apōlis tales ēiosas
spōs iquisiuerē respōdēsit dicens nō
& vrūm noste tp. ut mo. q pri po in sua
1. ptate ¶ Reuelacō alū fit p iacobē & iūda
exposita ut pet & iohāi & iacobo i mōte
cū ihū nov de mile duō q ē si. m. di ref
Tū petro dēs & Dūs ēs symō bary.
qr cd. & sny. nō reue. ref Vel sic sumu
2. eli pmo sno dū stūs ē in sylo ¶ Alū
fit p sōpnū ut ioseph uiro marie dēs
ē in sōpnis ut accipet maria & fugēt
in egyptū & rediz & mag sūt i sōpnis
d. ne redeat ad eōdem & in alijs plibz
3. locis sūt inuenit ¶ Alū fit p spm angē
licū vigilanti & mūsoēs. Ita & angē
lus qui loqbat in me dīo ad me Nūq
4. nestis q sūt q' ref ¶ Alū fit p spm
sēm mēq in mēte pē. dubia q loqr
ūnc. ref & q' duobz mōis. Vno cū in
spirat mēti aliq agendū ut dicendū
ut de ppis doēz ut de alienis sic ipsis
inspiratur q facēnt ut dicēnt ut cū
futā eis ut abstondita reuelauit.
5. ¶ Secō mō cū nō de spali sto illo ut
illo fī gradū pla p mētis illuminacōz
audit q fīm veritate indicū sit meliq
ut nō melīq sic doēz omis uisios de
cliuare a malo & facē bonū & p spm
sūt ut gsilij ut melīs ut sapīs bene
placētū dei agsē & eligē potiora.
¶ Est & alīq mō reuelōis p spm sēm cū
ho ex dei inspiracōne orat deū p
aliq spiali cā ppa ut aliena & p affēm
deuocōis & fiducia expaudicōis mellit
se expaudiū in hac pericōne fī licz
gsidat q id p quo orant hītrīp sic
ipsū sūcessu uestis tū sepe q mia hsbit
pressū/ eq nō sentit sibi ifundi fiduci
am expaudicōis colligit se nō hītrīp
effēm sūe pericōnis licz i q' nō sit certus
qr nesit ad q' sit de stūs deuocōnis
ut indicū negate pericōnis q' tū re
uelōnis gēn ē spali deuōis uiciliz
fūliare In q' tū alū quēdā deuōi in
nemūtū decepti sic & ifra in inspiracōe
& q' tali fī posse videt cū ho deuōi deo
alū mēdāt & p magē deuōcōis affēm
gsidit dm sibi ē fauorabile optat uel
orat sibi ut alīq id ut id q tūc desidat
euenire & cū fūt ita in affēm deuōcōis
& fiducia sūe ppiciacōis aliq id optatz
accedente nō optare rei desiderio sīt affēc
fūcētor & fiducia ad deū ex fēmōre
gstancōr & q pūt spm s. hac deuo
tōz optat cū spē maligīt nō posse
affēm deuōcōis infūdē q mīq habz
gsidit se nō decipi & in ēcepta spe desidij
sui nō ifundi q' restiōnī adauēte p spm
sēm deuōcōis & fiducie credē ap basse
fī q' pē ē deceptō q spē hoīs cōlest
deuō vī q diligit cū de illa studiose co
gitat hylarescit & cū in illa pūe ēat
deuōcōne ad deū ita q alīq p desiderio
illiq rei ut euentū facile puocaretur
ad lacrimas magne si ē res q spectat ad
deuōtōz gleciqz sepe & cū puana gla
qmis optat gratiz dū p dicandi ut pdi
candi ut miracula faciendi ut ad dū a
miraūdū nidēt agendi cor deliū qui
fantasmatibz hylarescit & inania affēc
nē pigneścit/ Quīto q' magē cōrd affēc
cōsiliat & deuōcior efficit i se cū to
gitat & optat q desidat nō cōsenciat
ut naitare fī ex maēitate & caitate
dū medij ē malicī spē ex placōne qne
fūcali ōcōne pē ad aplior deuōcōis
iucūnēta sbtenai & q tūc gsidēcia
ppīq spē loqmē pūcat loq' spm s. dū
nō sbtrahit deuōcōis gm q' debit
ūno dalatato corde p desidij sui appe
tentia pfūsōrē gm infūdī q' cordis
ex hylerati capacitas locū aplioris
ni se gre ipauit/ Cor n. libū & beni
uolencia iocūdū apti ē ad deuōcōis
gm recipiendā q' tristicia & amaitū
gstitū q spē s. amor ē & beniuolē
& iocunditas pīe & filij & filia sibiz
magē gaudet natī. Letīcia ē celest
pīe ppū meor tristicie hui exilij negō
cū amaitudo despacōis ē infūale sup
plicū In ōibus q' reuelōnī ut visio
nū gemibz magē cautela hēda ē ne

falsa p ueriē noxia p salutaribz exi
gua p commoda & infinita p summis re
cipiant. Cobice aut spē. s. p donū gsilij
& p gratiā destrectōis spūs sancti
retrepedire & cū redē qd i illis reci
piendū sit nūl respuendū & quō eis
utendū sit sicut ipsas & sōs docuit qbz
nō solū vā audit sz & p uitaē testiō
qz vā esset mētis dēnō sunt. Alijs
aut videt. ēē secuū talia nō grē obla
ta nō oto credē decepcōis causa cū
Illa & oblata velut mihi fructuosa pui
pendē ut si vā sint se qeant indifferen
ter ad ea & sta nō nutrat eis ne deci
piatur & si velit adutē qrat sē hōis
gsilia sapientū solūmō & paucōr & ad
illa studio se exercerat q sūt secura
& nutritia & fructuosa q sūt vera ex
tirpare & ēternū studijs fideli insi
dere sacre scriptā sanū sentiāt in
tellēn & p ordinis usū nidē accedē
ad deuocōnis affectū. Hec sūt salubra
& secura & fructuosa studia religiosōr
& quīto qs se in illis exercuit tāto ma
ioris meriti & maior gtia ap deū
erit. Sunt & qdam sensibiles dul
cedines & suauitates cōpiencie q de
not qnqz in fundunt ut mirabilis
fragrantiā odōr ineffabilis suauitas
suporōr & ymphonice melodie vocū
& sonōr & tactu preceptibiles expie
cie indicabilū suauitatū. Cne ei vel
sūt & a deo posim estimare q a ideo
dent qnibusdā nouis & rudibz q spi
ritualia nō dū lucide intelligūt n
salē p sensibilia gsolent in dno qui
tē pure spūalia nō qgnoscūt in
quibus maior vis & certior vitas
& fructuosior pfectus & purior pfectio
Q q ro dent & puerorib; in spū
sensibiles gsolaces ipsi redundant interior
dulcedē ut sic alia quintat corpi
suo qi comiti & sorte inc passiones
sua ita quietet ei & gsolones tristā
te n. alia mētis & corpis tabestie exerciū
Ecē g corpis collaborat spū & gpatit
timōr ita digne exercitat & gremunat
ei in suo primo nō solū sūt gtie sz &
pnōs gtie grē. Sic do ni quinq explaz
ter mis sine trisinctiū reliquas sicut ordo
sic sōr passionū estis ita & gsolamis
eius & hi & cōsiq efficiens mēsura
q datur elās cui redundant ne effi
sa depereat excipit a corpe q preceps
fiat in labore sz sic de vsonibus
& reuelacōnibus ita & de hmōi sensibilib;
experiencijs sciendū q aliq seducūt
in eis pirantes ēē a deo q forte ē
fantastica decepcō & alij putat ēē
aliq magni q illi q in se miti et
aliqui extollunt de talib; apud se
& iactant se qi de singlaris grē sitate
habent & hoc pūt diuine dulcedis
experiencie maxie cū sit recipiori usui
valentiori motu influit ut reficien
do corpis debilitant & ita q amodo de
lectando affligant sic rusticū cibis
grossioribus assuetū delicōsa fercula
sepius sūpta alterando tale facūt
& dissoluūt. Ignobile nāq corpis & cor
ruptibile sic pecus brutalib; ē assue
tū & ferestribus & vilib; Sic. Cōme
dac hcebas ēte & hi post primū Cne
rūt aut denoti alij ex deuocōnis
uehemēcia cor debili ti vtq sic melij
debilitētē cor p sōne & spū deuo
cōnis studiū cū deo roborare & gratiā
oblatā nō abicē ay p nimia debilita
te se abstrahē a deuocōne & spū ex
tingue & exteriorib; occupacōib; se
dare p cor reuelacōne. Ad hoc salu
tiori gsilio vir gsulendū nūme de
bilib; q me dū possūt se utili abstrahē
a studio deuocōnis & conatu ipso nō
ad hoc instare ut qsi extorquēdo
exprimat deuocōnis affectū q tal vio
lentia conatq debilitat etiā validioēs
Si aut sine laboriosō conatu offert
se gratia nūl mgdē se illi nō qsita n
abiciat ea nec omo totus mutat
se cor maxie si vehementer ex
hoc debilitari se sentiat sz tpate

·40·

et in quadam libertate spiritali ei inhiat
mihi id est nolendi mercedem quia sufficit
tibi id quod satis est in mutuum mea nesciri
Verbis enim ad horam repentinam firmi gra
denotionis quibus omnino exhaustus vendis et
destructis utente vitali totaliter ea pde
et irrecuperabiliter carere quia sicut destructi
sepe plerique nimis incipiunt sibimet opati
et ut repent mercedem amissam per indisciplinatos
nos spiritu delicatis quibus expedit se hinc
Ex hanstris namque uterbis magnis caynt
et cordis nimio audent et ad studium de
notionis per moram aliquam aspirare quia re
trahitur eos gratuito molesta debilitas
et quo magis nolunt et illa conatu eo
minus possunt et non quisque videt quodlibet
divinas modaliter gere cum debilitas corporis
obsistit ut diutius ei firmi possint et
austeritates valeant colere quibus ad hunc
tempus in eis via indisciplinate delectari ut
per ea fingere eas optent et sine spe recu
perandi aliquem per eorum amissione. Da
te mihi quod liquor effundit. Pe. Defecit
caro mea et cor meum quia cum corpore vero cordis
deficit et cordis inpor adenotione langu
escit sit et plurique studiose denotis
ut dum magis conant hinc denotionis
gratiam minus hinc amant et cum inhenerecis
instat ardores et diuriores cordis fiat
sicut in summis festinitatibus et denotis
temporibus passionis per uterinis et similibus
et magis cum se ad sacrum quinquiennium stude
ant sollicita parare et multi ex hiis sepissime
fiunt gestantur et ad illa pre exorbitati
cordis pusillati. Mirentur quia forte
indigni sint visione diuina et quia non pla
ceat deo ut si indigni et idenoti ad
sacra et donec accedat et sic sepe se
subtrahant a cibo vite et meditina sa
luris. Ex cum homo medium nescit an
sit dignus amore vel odio si voces di
spone et mitia singulorum deo soli sunt
nota si non possumus si vitare cuique
studere quia sentire in hoc debeat
et facere. Possumus tum si quicumque

aliquis colligere voces cum de tuis subtrahat
bonis et studiose denotionis gratiam cum
ea libentius habent et instanter quia nunc
et punit. v. sunt hi voces assignari. Prima
est humiliatio quia magis humiliat homo cum non
hic enim denotionis quia alio tempore et magis
gaudet nisi se ipso sic declarare plurimum
si in pasta non gaudent quin solicite et grad
ecedo quia toto velut tempore animi. Secunda pur
gatio peccati quia forte per aliam exercitia mi
nus purgatur et ut aliquia hic delicta quia
non recolit ut digius accedat ad cu
charistiam et amplius purgetur a peccatis
in homo punitur in quo magis et quo dolor gau
or eo purgatio efficatior et magnum
quia forte alio tempore minus studiose gaudent
denotionis gratiam ut oblata negligentius
recepit ut digius per eo gratias verulus punit
mo id non petant ut tuum caveat gratiam cum
desidie quia dum negligit cum hinc poterat
et tanctior decerto in hac pre fiat.
Tertia ut ex hoc erudition in gratia fiat
quia et a deo sit non ab homine cum non per ea
homo puolimte arbitrij sui hinc si deus
quia dat esse quin velit mundum et quin velit
subtrahit per ut sibi placet et per ut accipi
enti indicat gere. vel quia ex gratia sua dat
non per merite homis quia si daret sup cum hinc
et non daret in hinc ut puteant ita tum
dare si mita requirentum et non si gere
liberalitas homo quique studiose hinc tibus
negat ex mistica et non hinc tibus dat
quique ex gratia. De tentationibus denotorum.
Due sunt tentationes denotorum satis
consuete magis nomis et ipsius. Desertio
et elatio. Desertio in sepe cum a deo sit tal
gratia vel homo per istos motus suo conatu
petit et est satis intima tentatio. Illi vi
et homi quia forte posse ex demonis illusio
et sit publicus quia quique studium denotionis
cogitat dio per poris et semper nocturnis
eromibus et cotidianis acromibus mitet sed
qui in illis sit sector qui in studio mentis
denotionis et hinc perpetue patiet et denotionis
gratia subtrahet et sic dum tribulat a subtrahere

·N·

·O·

Cum de subtrahat bonis denotionis gratiam

gre & delectacione si fuit a deo gra cui
gaudebat Hic discipli an plena spe sancti
missione sepe uacillabant i fid' xpi du
mo visis eius miraculis excellenci dor
tua credebat cu se esse filiu dei ho
mines cum passionibus p no susceptis ti
tubabat gestabant sic eo passo angu
ci cepit de veritate mu se dicebat Nos
autem speabam q ipe redpturus erat isrl
qi dubitat ad huc spe illa fruitur sunt
Hic & p veritate sua nisi eo gaudebat
& dubitabat dom p multa argumenta
de veritate eius detrectari sunt magis p asceu
sioz eius & spe s effusioz. i & denoti xpi
fidelis mo gaudet de gsolationibz nisi ne
gre mo dubitat & tentat o varie
opatur in eis spe s. nisi illo mo p ea
alio mo Jam insinuat eis gsoloz & iam
subtrahit dom sublimiz idem eqpiantur
veritate & uelitate sic insiticiis pnte
gu gaudent de gsolatione & seci sunt de ui
tate absente ea utiq; nuntiis solacio
tardet Sapiens at in die malozp n
in meor studz ee bonozp qzp recordacione
reuocat eu a pusillanimitate spe & tempestate
& ho' valz ei gt pma ista tentacion
gestacionis Rursu in die bonozp no
in meor studz ee malozp p q gaudet
& tiore gpmat & sic ha tentacio sa
net. Excellunt n. denoti quas' qz
a' gliant se denotionis gnu predutibz
studijs & laboribz uinisse a' pceris
qui hat gnu no uident se hre a do
dilcos ee a' maiore gnu ee sibi data
qm eu sit in uitate a se melig ea sile
uti & gtig recipe & fructuosig ipede
& mg negligere qm alij qui sile donu
gre acceperunt Cont pore tempta
gestacionis valet instans fiducia ere
dulitatis qz a deo sit illa gra et
diligens gsideracio ipsius gre si sp
sit motz eig ad bonu tm & gaudis
hspitacio si illa apur aliqne
pceu excitatu in calibz & pmpta
uolunitas acqestendi a' qlis i gra se
debeat hre & sup gro ad dm ne pmitur
hoez decipi assu ipo ul spu alicuio
Cont altam tentacion elacionis vz dili
gens gsto spe digntis & tedoz & ne
glie & negligentie & iamis glie & tmi
di copiacie reddende romie de gra col
lata & neglecta & pauda suspicacio
subtilende gre & delicciis a deo sp
uitia pnotata ta dm ca correctione
tolata & no emdata & studiosu gsi
dacio alioz qui in gra in uiribz &
in oribz bone studijs iopabiliz eu
pcellunt Q no negare denotione
eu qnqz studiosq qrit qz alu exipe
tuosd cordis conatu libtas mentis
obstruit dn qi p uiolentia extor sioz
accelerat affectu denotionis expinde
& si no imo desidu cordis stati pt
elice gnu qsica gestat & amplig eo
hoc nudrat & q ipetuosig cupit se
ad denotoz cogd mg pficit & aplius
arestit hre qui bouibz mtor tulari
ul dinas in plio sbito & minis uehe
meter opmit ligt magis turbidz et
insp id fit q si pauldati & modacig
gpsiss Ecio n. libior eo pigniior
denotionis affectu Jo alio tpe sepe e
ho denotior qz ipe spne sua libtate
uelutq sponte se elenat in sblime
Violenta nacq accelaco pfocat spm
& in cordis morosu at respiracio
cordis refrigeratio e Q uita no pt
ee mitu maior glie & gre desidu
no adiplet affligendo purgatauaz
& pacia desolationis & hostilis suffen
maior qi luna reddit auctz clari
ore & magis susceptibile splendore
dni & aplioris gre & glie capace
Lux n. uelutq dei & fulgor clarificat
dei cibus eqlis supfulget qz aut
prior e & auricio obstruante libior
magis capax e lucis & illuacionis de
sup influentis sic uitro clazo ul me
talli bn limati & politi radios
luis aplig recipit & splendidig efficit

8

9

qz gr̃ afflicto limaz aie q̃ rubigine
vitiorũ abradit ut deinde pcto q̃ sue
obsticate radios dni fulgor ante oblo
ab ana excluserit luce gre recuperet
purgat de alii denotorũ corda sancti
tone illi q̃ glomis cui q̃ carenũ maxi
e eis afflicto ut sic pgati apcores
fiat sumidancorũ gre p̃ apprehendi in
puti & glie in sicio & si hanc afflic
tom spalis culpe mito no gravavit
Et no desidat alios expiri intra sit
melior sepe aut rari corũ vpi su
sipe sacramentũ. vir m̃ q̃ no possit
si q̃ ogibus dari vir vnstis. Varia
sunt hom̃ mita dnsa opũ studia &
differen desidia & multiplices sũ spe
opiciones in singlis & diuersi status etia
in relione & io sic in egtantibus no
vna pt sicut spiari in dandis medici
nis corũ sũ pp diuersitates ꝓfectionũ
a' vnum a' loci a' tpis a' diete aut
aliorũ ꝓsidaconũ p quibus a' rurius
a' sepius a' in maiori vel minori quan
tate & cade medicina dat. Ita et
de medicina spuali q̃ e corũ p' illi
mundialibus n. curis occupati vnq
possunt se ad i' recipiendũ expedire q̃
qui tm spualibus studijs sunt intenti
& alij magis alij miñ sunt constituti in
custodia mite sue & mor & ꝓstie sue
puritate. Alij & ardentiori desidio
tra aliquant ad illũ salutarem cibũ pcep
tionis. Alij vero q̃ am̃ trent eũ delect
accedẽ & in ꝓstia urgent ꝓsuetudo
relionis i' dirit. vel timori maiorũ a deo
elongatoris ipellit valde raro acce
dent ad illud tribunal sacramentũ.
Vix tri a's ita relioslis vir ee & sancte
exceptis sacrorũ q̃ senit in ebdo
da sufficiat ei ep ꝓsuetudine gtare
in spualis ca quoq & raro plus sua
deat. ut mfinitas stencens vel singli
sollicitus festinitas vel instantia deuo
cionis & ipatia desidij sicis p illũ
susteptione qui solus sufficit ardore
se ambatis aie refrigdere & q̃ talis
ardoris ipetus no ni a spu s. infundit
Ideo legibus humane ꝓsuetudinis & sen
tus mortalium no artius sic aliqs
qnq; videt h panibus quibus utinam vpe
erat. i' ut si frequenti pane vite refi
cerent sacramentali q̃ indebant intra
cor̃ iam velle deficere patentibus in
dicis pdentibus hic defectu & qui ant
tam debiles erant q̃ non ire ad dn̄
tũ hic petant p̃ preceptor illi suc
nieti tm̃ ꝓfortabant q̃ nulla ant
senserint debilitate manifeste appente
illi summe vitate Caro me vel cibis
& san. m. vel potus q̃ nullus cibus
material possit sit celerit & efficaciter
no solũ si & anam recreare Tali
bre e tm̃ & utile q̃ ho sepe se ad
illũ medicamenti susteptor ꝓpet
& quanto devotior nalis i' pcipe studat
p̃ preceptor in studio devotionis se
ꝓsternet acteniq̃ magis relioso & q̃
qui se obtulerunt deo ad ꝓpetuo sue
dn̄ Et n. erunt in maiori custodia
mite sue & ꝓstie & antea & p̃
cuius preceptor ob reuencia ipi studet
magis intorent mine & studio devo
tionis frequenti intendẽ & licet alii tre
pide tm̃ ꝓfidens de mia dei fiducialiter
accedat q̃ si se indignum reputat to
gitet q̃ tanto magis egt mite est re
q̃ medicum quanto magis se sentit egtum
ro n. e op medici valentibus si ma
le habentibus n. io quis te xpo iuge
ut tu eũ suffices si ut tu sufficeris
ab illo. Ter prea pt̃ mitenda e suc
minimo si q̃nq; no sentit ho spualem
devotionis gratiam eũ se ad illa ꝓpare studi
vel eũ in ipa preparatione vel p̃ se miñ
forte sentit devotionem q̃ nelis q̃ ce illa
qua sup̃ dictam ca p̃ ee solũ i' ecere.
Cum sacerdotes aut pt̃ q̃ for̃ ser
vari ut n. miñ raro n. sp̃ hominis
& ipter missa sacramentũ hostia immolat

mmis n. ceruine celebrare aliqd nore vr
reuencia cu nro aliqs tenu denotis
sit qui sp caden denotione fuerat p
sp cu debita id reuen fecerit & cor d
ardore qd alii tepeat qnculucrice
Nunis & raro celebrare qnis core
uencia sdeat alii si ex humilitate tu
qnqz tepore mutrit qz mq crispectu
e ipo in omnibus qi nuc indigne indeat
sui custodia cu no prosit accede ad
mensam xpi. Simplicitas & no e usqz qp
scriptura p qd dni se subtrahit qz sicut
e digum sepe corpi xpi pcipe i n sel
to no cu recipim qi qui digni sumq
sz ut illo nos sepe instante & spiritu
culu cordis & coris mri sb mtnte magis
ac magis digi efficiam q n mtiere
bndiz deus sicut olim domui obe
dedom bndixit pp arcam do i q
mana obseruabatur pp hoc dd no
luit eam reducere cu bndictione. Cap. 8.
Proposui hanc adducere in scienia qm
oblitabit metu de bonis ps. q bo
pceo qz in scripturis plurib inuenitur
Corpus xpi quoqz de cauis sunt
Prima ad robur & ad refectionem
vn m li regu Eur ge qmede gnde
eum & tibi re. & ambulauit i for. ci
il. usqz ad mo. dei oreb. ayons i est
xpus. pe. Mons in quo bnpla est
ds qi i eo Secda ad qmeoracoz. ay
qi stacte i me. qmeo Tercia ad co
solem. vn ysa. Ecce mr. qsolatur
fi. i qsolor nos Qrto ad pgaudium
vn qnda mgr dnit Ei accedo si
mori recedo si vitali Qnto ad
augmentu gre qz gr ora mala est
clipeus fortis & potens tu. Sicqz
in hrigebat turbatu accede ad pas
sacrificiu cu ma & discepratione qrige
sacramentu in quo deus indubitat
e mundu reconcilians sibi Crisi Sepe
qui gemitu dat alys fero suos mi
tricendos ego aut no sic si filios
meos carne & sanguine nutrens os
vos nobiles ec volo. Augy. Cena
tur mirucle & virtus sup qsue
tudinem opatur. Explicit

Quod mms remissii regnie mutrit
vicia in subdtis & religione qfim
dit .. 1.
Q pusi nec voluit corigi nec pacuit
alios ap se meliores fieri. ij.
Q nolens pfice p multo dz intende
obnuere nil dsfice. iij.
Q religiosus no dz intende occupatui
& alieni lenicati. iij.
Quibz studijs dz se occupare sez lectione
oracoe & opacoe bo. v.
Feriato cane a cogitacoibz vanis et
occupacoibz & torpore. vj.
Cora sonitus cane ouiacoz notabile
& sc fluu pudorem. vij.
Que sunt de quibz debes erubescere &
humiliare in oculis tuis. viij.
Nec curiose scrutaris nec tenie dnu
dices fra aliozu. viiij.
Copate pcedo mnse & oribus afflictis
& in pamplibus lege xpi pauptate. x.
Qd tria sunt omnia vicia ap dnoes xi.
Ministra no ces & uctia supellex
tua no sit ciosa. xij.
Quomo mr humana iudicia nos hic
expediat cu id placet nil displices. xiij.
Quali te habeas cu t detrahit & quo
i pacam supes. xiiij.
Q nillu debes odire & qz mali no
sut despiciendi pp spem correcois. xv.
Qlit nos habeam cu ill q nos oderut
& psecuntur. xvj.
De ill qui magis voluit alios corige
qm se ipos. xvij.
Qd ssius & cogitacoes domande sut
ne p limitu i sdestant. xviij.
De discussione sui & que sit fugienda

cxplic

-p-
Qz corpi xpi
v. de cauis su
mitur.

q̃ reprehendi q̃ repmenda q̃ tolerada XIX
Que vicia comitent̃ vel alia mala nec
le diligi ab hominibus · XX ·

Incipit tabula sup̃ libr̃ secundi sup̃ nm
nor̃ et primo sup̃ primu · 1 ·

De quatuor m̃ quibz recipientes debent̃ cc
cauti si volunt profiteri · 4 · a
De dra mr̃ triorum suspicionum et temerarium iudiciorum et iustis · 4 · b
De 4or̃ tentacionibus carnis mundi dei et diaboli · 5 · c
De tribus gnibus religiosorum · d
De triplici statu religiosorum incipientium proficientium et perfectorum 8 · e
De reformacione rationis 9 · f
De reformacione voluntatis 9 · g
De reformacione memorie 9 · h
Nota quomodo naturales vires anime et motus affectuum deformati sunt 9 · i
De triplici superbia 9 · k
Quando bona mea vel mala debemus ondere vel occultare 10 · l
De quadruplici defectu 10 · m
De septem̃ pcipuis vitiorum 11 · n
De affectu mundi · 11 · o
De affectu ire · 11 · p
De affectu tristicie · 11 · q
De affectu gaudii · 11 · r
De affectu auaricie · 11 · s
De appetitu victualium · 11 · t
De affectu dilectionis 12 · v
De spe 12 · x
De timore 12 · y
De pudore 12 · z
De singlorum vitiorum nata et disciplinam 12 · a
De tribus q̃ expellunt vicia 12 · b
De remediis gnalibz gt̃ vicia 13 · c
De remediis spialibz vitiorum 13 · d
De remedio superbie 13 · e
De Invidia 13 · f
De remediis mundi 18 · g
De remedio odii 18 · h
De Ira 18 · i
De remediis ire 18 · k
De acidia 14 · l
De remediis acidie 14 · m
De auaricia 14 · n
De remediis auaricie 14 · o
De gula 15 · p
De remediis gule 15 · q
De luxuria 18 · r
De remediis luxurie 18 · s

Item tabula sup̃ secundi qui est de profectu religiosi qui distinguitur in septem̃ processus 19

Primus est in feruore nouiciatus quo conuersus calet ad oia 19
Secundus est in labore cor̃lis exercitacionis vbi dr̃ in quibz consistat cor̃t exercitacio 19
Tertius est in spiual gaudiis instituendis vbi dr̃ in quibz consistat spiualis gaudium et adquid detur · 19
Quartus est tentacionis et pugne 20
De speciebus tentacionum 21 a
Vna species est subtractio deuocionis 21 a
Secunda difficultas bn̄ operandi 21 b
Tercia fastidium boni 21 · c
Quarta granis in patia q̃ dei 21 d
Quinta remissio ai ab intencione predi 21 · e
De remediis tentacionum · 22 · f
De gualissima tentacione · 22 · g
De utilitate subtractionis gaudiorum 22 h
Qt̃ modis fiat retractio a vno bono 22 i
Vtrum sit utilis hmi tentatio quia caude 22 k
Qt̃ modis sit resistendum tentacionibz 23 l
Quinq̃ processus et status remediorum spualium contra vicia · 23 · m
De saluitate anime et in quibz consistat 23 n
De actione · 23 · o
De locutione 28 p
De disciplina morum 28 q
De cordis inspectione q̃ consistit in retitudine voluntatis in scitutate affectuum et puritate cogitationum de quibz idem dr̃ 28 r
De omnibz spualibz exercitiis 24 s
De agilitate ad recipiendum bonum 24 t
De uelocitate abstrahendi se a malo 24 v
De pace cordis 26 x
De paucitate utendi gaudendi et capiendi que sunt mundi 26 y

De humili estimatione sui 26 .z.
De mansuetudine et longanimitate 26 .a.
De suspensione mentis in deum 27 .b.
Secundo principaliter et quia consistit in pietate virtutum 27 c.
De affectibus mentis 27 .d.
De habitu rationis 27 .e.
De caritate 28 .f.
De virtutibus 28 .g.
De gradibus caritatis dei. primus est nullius rei amore preponere amorem dei. Secundus est studiosum esse et voluntarium non solum ad precepta sed ad omnia quae sunt dei. Tertius est tanto effectu estuare ad deum quantum ipse qui vivit non possit 29 .h.
De dilectione proximi quae distinguitur per vinculum carnalis alia cupiditatis alia socialis alia spiritualis de quibus idem dicit 29 .i.
De indicijs carnalis amoris 30 .k.
De dilectione proximi bonorum et malorum fidelium 31 .l.
De similitudine quae distinguitur ad tria 31 .m.
De similitudine ad nos 31 .n.
De similitudine ad proximum 31 .o.
De similitudine ad deum 32 .p.
De explicatione gradum similitudinis ad nos 32 .q.
primus est ut homo agnoscat se mihi esse
Secundus ut ab alijs spernatur et vilis reputari nolit. Tertius ut in magnis doloribus non exclamatur
De pacia quae triplex est alia naturalis alia sibi ipsi a deo 32 .r.
De probatione pacis 32 .s.
Ad quid valeat pacia 33 .t.
De explicatione gradum sive profectum pacis 33 .v.
primus ut desistat homo motus ne irrumpere
Sed eo longo usu in pacis requiescendi ita non deveniat adversis Tertius gaudet tribulationibus
De obedientia 33 .x.
De explicatione viae obedientiae 33 .y.
De explicatione obedientiae. s. naturalis cupiditatis et caritatis 33 .z.
De explicatione gradum obedientiae. primus est obedire eo timore supplicij Sed de prospicit primus
Tertius est sola dilectione dei 33 .a.
De paupertate et contemptu divitiarum 34 .b.
De duplici contemptu divitiarum 34 .c.
De .x. causis quae consulit contemptum divitiarum 34 d.
De explicatione gradum contemptus primus nihil velle habere nisi victum Secundus non velle habere superfluum sed solum necessarium nolle contentari
Tertius nihil nolle possidere et in necessitate habere penuriam 35 .e.
De sobrietate in quibus consistit 35 f.
sobrietas 35 .g.
De explicatione gradum sobrietatis 35 .h.
primus est a potibus et sobrietate
Sed a quibus dari licet abstinere Tertius ut non solum sit contentus in his quae exime sufficiunt necessitati
De alia distinctione gradum 35 .i.
primus patienter est ei non posse habere cibum quem poterat delectare Secundus nolle aliquid per deo et his quae possunt habere Tertius posse sine difficultate abstinere ab cibis delectabilibus
De eo quod virtus tenet medium vitiorum 35 .k.
De eo quod vitia vantes se esse minuunt .l.
De castitate 38 .m.
Castitas est facit Cor mundificat
Mentem facit liberam corpus sanctificat
Angelis et hominibus amabilem facit 38 .n.
De his quae valent ad acquisitionem castitatis 38 .o.
De divisione castitatis 39 .p.
De gradibus castitatis quae ut religiosis convenit. primus est abstinere ab actu carnali
Sed cum primaticum carnis affectu munda
Tertius quia carnis concupiscentiae vix a raro et temere sentiantur 39 .q.
Septimo principaliter De profectu contemplationis 39 r.
De intentione 40 .s.
De tribus modis orandi 40 .t.
primus volitis 2 publica et pro affectu sortita
De diversis affectibus orationis et imaginibus diversas pro eo quod orat 40 .v.
De triplici pane 40 .x.
De gratiarum actione 41 .y.
De septiplici consideratione quae attendit ad gratiarum actiones 41 .z.
De laudatione dei 41 .a.
De septiplici materia laudis dei 42 .b.
Tertius modus orandi est mentalis
De affectu orationis 43 .c.
De reprimatione dei in affectu orationis 43 .d.

De formis orationis 88 .e.
De utilitate orationis 88 .f.
De tribus ab pfu & salute 84 .g.
De causis qre no exaudiuntur orantes 84 .h.
De spalibus orationibus 84 .i.
De gradibus deuotionis & gpuctionis 88 .k.
De reuelacionibus & visionibus & ymagi-
~~nibus de~~ nibus diuinacionibus 88. .l.
De modis reuelacionum 90 .m.
Cur deus subtrahat bonis deuotionis
gratiam. 90. .n.
De repracionibus deuotorum. 90. .o.
Quod corpus xpi quoque de celis sumitur 22 .p.
De diuersis affectibus quibus trahi-
mur ad communicandum 22 .q.

Explicit tabula.

Fundamentum aliud nemo potest ponere
preter id quod positum est quod est xpus ihesus
Sicut ad oculi videmus et illuminato
aer totus datur ex emissione ra-
diorum solis nisi sic sicut debemus quod totum
esse omnis creature totum dependit essentiam
et gubernatur a primo ente quod deus est. Et si de-
sunt esse rebus creatis subtracto subito in nic-
hilum redigerentur sicut de nichilo facta sunt.
Eadem ergo creata vivunt quod ad esse gratie totum
a xpo qui deus est et homo dependit et ab eo
gubernatur. Et in xpo deus quod est solus mysterio
gratiae influat ad lumen vitam et regimen
caritatis. Itaque desinit gratiae lumen et interiori
operari. Oremus ergo et laboremus ut possimus
in xpo firmissimo fundamento permanere.
Sicut enim brutis animalibus vita vegetalis ad hoc
solum data est ut esset sum cum deo intelligat
intelligendo diligat diligendo in eo quod est
vita eternalis permaneat et beatus vivat quia
sicut anima vivat vita et corpus sic deus est vita
anime. Tu ergo cui sic vegetalis et vita ad yma-
gines et similitudinem dei facta noli fieri sicut equus
et mulus quibus non est intellectus. Habes enim faciem
superiori erecta et non sicut bestie terrena sed
sicut angeli celestia quaras. Ubi ergo sit cor
tuum ibi et thesaurus tuus. Est autem thesaurus
tuus ipse xpus sponsus tuus dilectus tuus.
Candidus et rubicundus electus ex millibus. In quo
sunt omnes thesauri sapie et scie absconditi.
Quisquis ergo o anima xpo devota et simplex
quod de xpo audiuntur diligenter discute quia ad attente
morose pertracta et dni tui mirabile vestigia
Ille pp te descendit ad terrena tu pp eum
fuge terrena quia te saluat non pmittit appetere
celestia. Et dulcis est mundus dulcissimus et
xpus. Et amarus est mundus oia pp te susti-
nuit xpus surge et ambula noli pigrescere.
in via ne loci pdas in patria. Primo quod ad
cor quisque cogita quia peregrinus est et aduena
sicut omnes pres tui nec hic hic manentem
ciuitatem sed futuram inquirit. Unde sicut
boni viatores attende quo caute ambules
quia arta est via quae ducit ad vitam et lata est
quae ducit ad mortem. Et heu multi sunt qui
ambulant viam non bonam sed post peccata sua.
sed ve hijs qui viam cum abierunt et viam
patet. 1. xpm non inuenerunt. Est enim via
lata via pollutia sed lubrica per concupiscentiam
carnis limosa per concupiscentiam oculorum. Men-
tosa per superbiam vite et hoc est dyabolus. Via
arta est via vita et immaculata. scilicet
pauperes et humiles et hoc est via xpi. Ut
quod possit esse secundum in omnibus virtutibus
et bonis moribus sed ponere et studio pclarissimum
speculum et totum sectari exemplar. scilicet vita
et mores filij dei dni nri ihesu xpi quod
hoc de celo nobis missum est ut puer nobis in
via virtutum et legis vite ac disciplinae
suo nobis daret exemplo ut sicut ad ymaginem
eius nati creati sumus ita ad mortem eius
similitudinem per imitationem virtutum per nra possibi-
litate reformemur qui eius ymaginem in nobis
per peccatum fedauimus. Quinimo quia ipse se
ei in virtutum ymitatione conformat studeamus
tanto ei in patria in gloria claritate propior
et similior erit. Qui enim super hoc fundamentum
edificauit aurum argentum et lapides pre-
cios. 1. dilectio dei dilectio proximi et bona opera.
Hic assimilabitur viro sapienti qui edificauit
domum suam super firmam petram petra enim est xpus.
Ut igitur ergo quia viatores exemplo prudentis
viatoris attende quo velit ire Quia enim.

sed 1 gg
In li de gg
coe vel vite
in pa.
gen. 1. c
ay. 6.
can. 4. c
colossens 2.
ep vita p.
. pe.
epl. 4.
ep vita 90
Ingq
. 1. ad corp
. 3. c.
ay. 4.

ambulat nesciens quo vadat errat. Sicut
ergo viator sic qui scit viam sic tu mente
cionis tua in dei dirige vt primum gratiam
dei et instituta ad quem vnum et vnum sci.
In dei tende et ad gloriam quem ei soli inhere.
Sum breue finis. Si recta intencio in opere non
tenet tamen opus amittit. Si autem recte intendimus
bonum opus efficiamus et si minus bonum opus videatur.
Esse autem quam intencionem pura a mixta tendere
ad finem qui est hominis vbicumque finis. ad petendum
hoc est corpus qui frena superbie et obstinatorum
Alia est intencio recta et passa tendere in
deum apparet non vt per deum sed per fauorem
hominum et hoc est opportunum vt dns in cuius.
Oia facium ut videantur ab hominibus. Amen
dico vobis receperunt mercedem suam. Ne videte ne
iustitiam vestram faciatis coram hominibus ut
videamur ab eis. Alia est intencio obliqua
et mercenarij tendere in deum non per deum
sed per propter vice mercedis vnum rectitudinem ad se
et hoc est mercenarium et corpus quod est pusillanimitatem
intuere deo non confidunt. Quedam est
intencio bona in deum principaliter et per deum
et sepe temporalem publicum et eternum assequentur
licet michil de forma habeat. Hoc est actorum
bonorum. Quinta est intencio recta simplex
et magis immediata odore finis eterni dulcedinis
affecta quod ordinem facit et in nullo
alio quiescere finem sed michi per vltimum
finem finem in me vnum hoc est intencio
boni et replacitorum. Sexta intencio et immediata
simplicata et deificata amore finis
eterni tota attracta. Hoc non de ipso est
admirandum totum diuinum est quod semper hic
voluntas penitus in deum transformatur
quod est oia in omnibus hoc est intencio beatorum
in patria quia perfectissima est. Hanc habuit
propter dns qui non solum viator fuit sed et
perfectissimus comprehensor. Inspice quod et fac
secundum exemplar quod tibi in monte ostensum
est dicit in dns. Ego gratiam meam non
dabo sed quod bipplacita sunt patri facio sep.
Si quod oculus tuus simplex fuerit totum corpus
tuum lucidum erit. Si intencio tua simplex
fuerit et recta oia opa tua erunt bona
et lucida. Oia quod dirige in dei per bipla
cita sicut sagittantes qui solum quirunt
tangere metam sic circentes in stadio op
tanent bravium. Habito tio finali vi
nunt de ipsa via quid sit dicit Augustinus
Via qua ad patriam peregrinamur fides xpi
et que per dilectionem operatur. Fides namque est
omnium bonorum fundamentum. Fides est quam
salutem sicut si quis hic non ambulaverit
per fidem non pervenit ad speciem.
Ipsam quod fidem perpetue tene sine qua impossibile
est placere deo. Et non per illa credimus
dum sumus viatores quibus fruimur in patria
cum fuerimus comprehensores. De quo dicit
dns ad patrem. Hoc est vita eterna ut cognoscant te verum deum et quem misisti ihesum
xpum. Vnum quod credenda pertinet ad ma
iestatem diuinitatis quod ad ministerium humanitatis
Tunc maiestatem diuinitatis tua nobis ipse
aperuit. Primo omnipotentem deitatis et ad hoc
pertinet primum articulus sicut. Credo in
unum deum. Secundo trinitatem personarum de
hoc sunt tres articuli quia tres personas.
Vnum de patre. s. pater omnipotens deus
de filio sicut. Et in ihesum xpum eius unum
de spiritu sancto sicut. Credo in spiritum sanctum. Vnum
fidelium credimus et simpliciter quod sicut
sanctum trinitatem patrem et filium et spiritum sanctum
unum solum verum deum. Hoc summa et invisibilis
sicut. sancta trinitas per solem visibilem tangitur
per speciem ab hoc apparet. nam sicut in
sole visibili tria sunt sicut lux splendor
et calor non tria tres soles sed unum sol
Sic in summo sole iustitie tres sunt
personae sicut pater filius et spiritus sanctus et
hi tres unum sunt. Hoc trinitas sancta
trinitas creatrix et gubernatrix
omnium facit homines ad ymaginem et similitudinem
sua. Nam in mente humana sunt tres potentiae
sicut memoria intellectus et voluntas non
tres vite sed una vita non tres mentes
sed una mens. Sic in sancta trinitate pater filius
et spiritus sanctus non sunt tres dii sed unus deus
hanc summam trinitatem adorat omne exercitus
angelorum dicentium. sanctus sanctus sanctus dns deus

ezechiel sabaoth ter dicit sanctus / sp ppsnatp
tm. tcz / semel dnus deus sp cencie vm. tcz
Ipm g potency insrabile supra istm
tabile bonitate inexhaustibile et noc
adorare debemus fide mcy / spe sincera
et caritate pfecta dicendo. Obra benedicta
glosa trinitas tibi laus tibi gloria tibi
tcz ad acto in secula seculoz amen ecc.
Iude ypomnim nos ypa opa debetur
q sunt tria scz creacio / et ptinz ad ee
creacte / de hoc hec ar. lg ei ponit in
symbulo Creatore celi et terre. 2m
opus e iustificacio et ptinz ad ee gre
Vn sub vno artlo ponit nobis dicit q
ptinet ad iustificacoz huiuz na dicit
hac incta ecclie de sacrissima passione
dni traxerunt dnice et sue vasa
gre. quibz sctificant fideles credentes
vm. tcz ecclie. Vn pom in symbolo vna
sanctam catholicam et apostolicam ecclesiam
omnium ccf. Inde hec vba sacrincta omi
excellentissimum e corpus dominicum q e sacra
mentum excellentissime tractat et ministrat
est n caritas omnium pfectio q nos
unit et incorporat xpo. Ait n. beatus
augustinus Recedit sic de formidine xpianus
sic separari a corpore xpi qui non e membrum
eius non vegetatur spu eius. 3m opus
debetur ptinet ad ee glie. Vn credimus
carnis resurrectionem et vitam eternam. Ora
g et labora ut illuc pucedas / ubi e
vita sine morte / quies sine labore
et habundancia omnium bonorum. In mysterio vero
illa est redemptio. 4m bnm. gpo
Ubi mors semper venit / finis sp incipit
deficit deficere nescit / Ro solum aut
gloriosissima trinitas / et dni mei ihesu
xpi incarnacoz fideli crede vite et
ad salutem. Vn cta xpi humanitate
pom sibi. 1te artcli / pmi e de xpi
incarnatione seu geneseos qua xpe deus
a deo pre an oia secula genitus factus
est filius hominis ex virgine in tpe natus.

Secundo ar. lg e de mistrate xpi ex virgine / 3o
de passione eius et morte. 4o de descensu
eius ad inferos. 5o de resurrectione. 6o de ascen
sione. 7o de adventu ad iudicium ubi reddet omni
cuiuz p opa sua. a sic distinguendo rep
rim. 12. fidei articulos quos tm dicuntur
ecc. 12. ppt num. 12. aplorum Imitatur g
doctrine xpi et sce ecclie tanquam institutis regule
p q regulare debes et ordinare tota vita
tua fugiendo omnes infidelitates / hereses
strisma superstitiones sortilegia et qcq qt
integritate sce fidei ee potest. Qz destruc
to fundamento corruit edificium. ac Ei
nunc ex gra dni nosti via in q ambules
noli pigritare / qz ociositas inimica est
anie. fides n. si opibz mortua est. Vn
qui ad huc in peccto est mortalibz dya
fuerunt in mundo sunt et no in nua / qz qui
operant iniquitate in viis dni no ambulant
qui vo ad cor qusi ia dnm reditu recipiunt
nice e ut nua trium diezp videant scz p
vam gratiam cordis / confessione oris et
satisfactionem operis / Vn no q tplices sunt
fideles in nua salutis ambulantes scz. In
tipientes / pficientes et pfti. Ambulant
nice no gressibz pedum sz affectionum. Vn po.
Ostensiones in corde suo disposuit. Pes
vo anie amor e qui si sit rectus dr caritas
si curvus cupiditas. Incipientes ergo
ei ad huc sunt aviales et videre no dn
percipere possunt que sunt spus dei / caveat
g sibi a pcis morbis et in pcepto dni
se exceant. Et sunt g incipiens g sidera
vultum meum tue / in illo speculo pcularissimo
s. ihu xpo et singulis virtutibus oppone vitia
tes et medicinas i ipo inuentas. Vn ex
pfundissima xpi humilitate dicit superbiam
q est radix omnis peccti / sua dilecte vincit
invidia / sua mititate ira / sua paupertate
avaricia / sobrietate gula / sua puritate
castitate luxuriam / et caritatem excitatione
accidia / Et nunc dei iustitia et pmissionem
spera de eius ima / et desperatoz / veritatis
tias vt ea impugnet / gratiam pri tui diligere
nt xpm odio habeas / de pcto pmatz habe
gtia obstinacionis. In bono ypocito te fina

2o ar. lg
10o ar. lg
11o ar. lg
12o ar. lg
13o ar. lg
14o ar. lg

Ja. 2.

pa.

ex ppendio theologie vi

vn. 2 sect. n
tctu de pfti
spuliu.

Jacob. 1. c

no. 1. vitiorum
po. et 1. pnaz
vicia.

no. 6. remedia
po. q 6 pcta i
sim.

expliciunt

ut impenitentia finalem. Qui benignissimi medici qui nobis tot salubria remedia paravit quibus de omni morbo sanari possimus.

d. pfectu spiritu

Fac nunc sic viator qui tardius surrexisti et velocius curre ut possis ad comites tuos qui te preceserunt pervenire ut eis possis dicere. Via mandatorum tuorum cucurri cum dilatasti cor meum. 1. ad Cor. Stus e ore Glo. In illo autem pulcherrimo specto regium pulchrium exemplar mandatorum. Nonne nostrum dei cultor fuit qui se totum deo pro obtulit stus obediens usque ad mortem crucis.

Debemus autem Bm Aug. unum solum verum deum colere seu adorare et explicare. Homo fide mercatur quod non sit in aliquo diminuta sit caritate formata sit bonis operibus applicata. 2o spe sincera ut in solo deo panamus spem salutis spem non sufficiunt possumus habere in sanctis. 3o Dum deum verum adoramus castitate pura quia habemus mandatum in lege sicut. Diligas dominum deum tuum ex toto corde tuo et in tota anima tua et in tota mente tua et ex omnibus viribus tuis.

ex tota v.

Glo. ex toto corde. 1. toto intellectu sicut verum in illum in professione dominicarum locum errori relinquere. In tota anima. 1. toto voluntate sine gratia affectus ut non gratum ei velis. et in toto mente. 1. toto memoria sine oblivione nihil remittere quod mihi de deo sentias. Ex tota fortitudine. 1. ut vires tuae et totum posse tuum sibi servant et ad ipsum expendant. Hoc dum nos servare docuit cum diabolo volenti ut se adoraret. Fundit vade suchanas septem et cum dominum deum tuum adorabis et illi soli servies. Sed uno ad

1m preceptum refert ad filium voce vicinitatis

primum preceptum exemplo domini. Non assumes nomen domini tui. s. vocando vane dolose temerarie falso transgrediendo votum emissum. 3o vinum maledicendo. Nomen dei tuum non assumpsit quia omnibus prius pumiserat adimplevit. Memento ut die sabbati sanctifices sicut cessando a peccatis. 2o ab actibus mechanicis. 3o ab omnibus occupationibus mundanis nomen in sabbato in sepulchro quievit.

Hoc tu preceptum de tabulis ordinat nos ad deum. Septem vero 2e tabulae ad proximum et includunt in se hoc preceptum caritatis quod e. Diliges proximum tuum sicut te ipsum. 1. ad ad quod diligis te ipsum. s. ad iustitiam et salutem de quo iterum nunc dicit. Via omnis volitis ut faciant vobis homines et vos facite illis eo hoc in precepto tangunt vinum principes mitras regitas insire et tota vita tuam regitare. Unum solum est. Nunquam lex et prophete in omnibus sparsim preceptum sicut in hoc quondam quod tamen precepto quasi in immobilis arboris rami in una radice. Inspice quomodo 1. de pelarissimum exemplar quia caritate primum dilexit quia in suis diligit suos et animam suam posuit pro omnibus suis. Et eum ad hunc amicum omnium pro nobis morte sustinuit et cruci quasi omnibus coronavit. Summa rerum nunc pro eo habuit et in ore meo sua discipulo commendavit. Honorem et nos pecunias temporales sed eis corporali humilitate ministrando in hominibus que ad salutem sunt obediendo. 2o primum spiritualem sed quasi hominibus obediendo debitum instincte iterum hominibus obediendo debitum honorem et reverentiam exhibendo. 3o honorare debemus pius supremale sed celestem per beneficia gratias agendo omnes cogitationes et affectiones in sua gratia referendo ipsum omnibus et pura sed ora diligendo et spiritualiter in veritatibus sacramento.

Christus dominus non solum non occidit sed sua benignissima morte mortuos vivificavit. Non sic gladio homicida. s. corporali occidendo quam non gladio. 2o spiritualiter. s. odiendo detrahendo vitium mentium in mente subtrahendo pulcra virginitas violatur in puro cum mundo et cum per fecit nestis. Fuge et tu cum imitatione omnes mechanica et spiritualiter formicatione. Furtum non fecit qui sua morte pretiosissima quam non rapuit tuum expoliebat non gladio subtractis primo superioribus. s. decimas census feodalia theolonia et. 2o inferioribus rapiendo iniuste tallias exigendo iniuta non restituendo indebite impignorando mercede aliorum iniuste detinendo. 3o equalibus sed per usura sacrilegium falsa pondera et mensuras

ex tertio p. preceptorum magni hominis de primaria

luc. 10.

ex vita v.

4m preceptum

5m preceptum

6m preceptum

7m preceptum

8m preceptum refert ad spiritum sanctum voce sunt bonitatis

9m preceptum refert ad spiritum sanctum voce sunt bonitatis

9m quia i. Duodecimadat to le pedis et ipse in preceptum quia tabulae inferiorum i primo et 2o in 2o.

quia non dimittit nisi restituat ablata.

vel vendendo venenum tendo pla bnficia
vendendo deformosa p pfite principando ref.
pcept. ¶ Crispi aliena ne rapiunt ne fili testiu
dni si p flos testes mori adiudicat e
sto g falsi testiu falsi dicas sz vbie flie
opibz flat spe sitat vitat mstie vt
mdrg e quitantes vitate crore ne qsitores
mstia vendentes ¶ Crispi aliena ne
pcept. rapiunt si se toti a oia sua libere dona
unt sic aut cupiditas cordis in appetendo
aliena qe mstia. ¶ 2o ad iniustia ¶ 3o
retinendo mme cupide p auaricia oia
10o pcept. 10o derispice opere pri tu. clitor bona pauper sunt ¶ Concupiscen
tiarum animi in sicut a iflamat vbi
deliberacio vomie qsentie in delectacoz q
in cogitacoibz e tue e petri ¶ Sicut sunt
dete precepta dni ¶ Si g vel tota legem
a omes septura sil implere toti mellen
et affectu tuu dnige in illud summu visse
diligibile qd e opus ihu ¶ Michi n.
diligit tagd deus a proxmu in qbz xpe
deus a ho. ¶ Sit g principal tu conatu
vt amu tuu uigie in qeplacte dnmo
eleuatu hcas et toti intencoz tua in xpm
tagd fine desidatu dnigus sic qui
ascendit monte tendit in altu et qd
facit ad hoc facit vt vtute montis
possit attingere. ¶ Sic tu de vtute in vtute
debes ascendere donec videat deu deoz
in syon ¶ et qd facis vel obmittis ad hoc
dnigas ut ad summu bonu desidatu pue
mas ¶ Viator n. a si pausat pedibus
torpie semp tu anhelat desiderio ¶ Sic
no alaudi ho de ante fidei tu sive comedas sive bibas sive aliud
facias sursu tu semp cor hcas omia
in deu referendo tagd in legitti finem
hoc n. digum a instti e ut omne qd e
in illud referat a qo e. Nia omes cogi
tacoes sermones a acti huami sit in deu
tagd in fine legitti ex debito ordinadi.
Un ex ho solu acti mri sit mitoi qd
ex amore iustie fiunt. Acti n. morales
speni hnt a fine ¶ Si g ambulare cepi
sti noli stare qz in via dei stare est
retrede ¶ ecce qita sustinet hoies pro
tu stroie ¶ tu aut properas ad eterna no
g sic molestq si aliqd dfficultat tibi
accidit in via qz ad illas vadis dni
cias quas no oculus vidit no aur audiuit
no in cor hoies ascendere bona illa ¶ Sic
ig incipies omes petri mori le vitat
a mdata dni obseruat ¶ Sic pficiens
tagd vonat a prudes negociator bonis
opibz se exercet studens se ipm agnosce
pnitere a reformad ¶ Vt g opera abu
h no perit si pmanet in vita eterna
vide quo in illo pclarissimo specto hetm
exercitacoe a iflamacoe opu mme de qbz
in iudico dni disceptabit ¶ Oia n. ista
opa xpe pfrissime iplenit ¶ Primo esurie
tes ppa carne cibauit ¶ sitientes sangue
suo potauit ¶ pauper peregrinu s. fratre
penitente in hospitio padisi recepit ¶ 10o
infirmu gen nisi mu visitauit a sanauit
nudos a spoliatos vestibz vtutu a glie
revestiuit ¶ oppressos captiuos ex limbo libe
rauit ¶ In hoie ipm imitemi a sibi in
medio sui ¶ hec oia exhibeam qz dicit
qd vni ex minimis meis fecisti mi fecisti
¶ In spiualibz a mme opibz vigilemus
dne n. iguarus docebat ¶ Peccatores ar
guebat. ¶ Inimicos osolabat ¶ Iniuria patiet
sustinebat ¶ Iniurias remittebat ¶ Pro inimicis
orabat ¶ Sic tu si mis saluari xpm studas
imitari. In omibz g opibz virtutu te
exercias no putes te hire vtutes sine opibz
carp. ¶ Non n. dno dne Io. dedi mdm ut
faciat tu si qd ad mo ego feci vob et
vos ita faciat ¶ Et idem si hec scit bti
eris si feceris ea ¶ Cepit n. ihus facere et
docere. ¶ Est aut opus fidei fundamentu spei
erectio ¶ et caritatis iflama. ei doctrina se
minariu prudentie. Eius misericordia opus
iustie ¶ cuius vita speculu tpantie cui mors
signu e fortitudinis si no solu doctrina
eius si a oia xpi acto nra e instructio ¶
Pressit aut nos dne via tribulacionis vidz.
pauperiat ¶ humiliat ¶ et afflicat. ad q oia
reduci pnt in quibz ei oformari debemus
Intricari g eius deuote in actibz suis et
moribz qz in omibz ff optimus a pfrissimus
e a fuit. Erat n. aspectu dulcis colloquio
suauis a oi gustacoe benignus. Desiderii in
corde eius qd similiter se habet mte hoies
quam benigne inter discipulos ¶ qd modeste

sex opa mse corporalia

sex opa mse spiualia

Io. 13.

Io. 14 ¶ actum. 1

no. 2. vtutes ... sicut fide a spem sunt exceptate no fortitudo. vtutes cardi

hec sunt in lib. de vita xpi q mer fundamentu alius

ne edendo et bibendo/ qui minor sup pauperes
omnes se p oia sicut fecerat/ quia nullum spiritum
ut horruit/ etiam si leprosus fuisset/ quo
omnibus non adulabat. Ipse liber fuit a cur
mundi/ et anxius p torpis mentis/ qui vecordo
in vultu/ qui patiens ad gruchias/ qui mise
ro risus/ qui spoliatus in omnibus gestis/ qui
sollicitus de animarum salute/ quia amore
dignatus est mori/ quomodo se ipsum exhibuit
ois boni/ qui patiens afflictus/ quomodo infinitus
ipsum descendit/ quomodo peccatores non
spreuit/ qui clemens penitentes suscepit/
qui obediens fuit parentibus/ qui propter
ministrando omnibus/ quomodo omnes iactantia
et omnes superbiam et ostentacionem declinauit/
quomodo omne scandalum cauit/ qui studiosus
in omnibus fuit/ In omnibus ergo frie et vie
eius sepius qui exemplar respicias. Hoc
sit sapia tua/ hoc studium tuum. Sp aliqd
de ipso cogitare unde ut proficere ad
imitandum vel afficiar ad amandum. Illa
in meditanda et tempus utili expendis
et ad forma vite eius tua vita emendas
In hac ergo via solliciter ambules apte
ortis sp via. i. ipsum inspiciendo ne offe
das ad lapidem pede tuum. i. affectum. Un
oculus mentis tue. i. ro sitior diuinis et
etiam intentus ro uidi singula distinct
et qui bonum prosequendum et malum fugiendum
volunt ondat. Voluntas aut cum de for
mata in 1 bonum ex amore iustie ferat
In nullo tui quiescendo finiat. it in summo
bono. s. deo gloso dia ergo ad ipsum refe
rat et quia uoluntas principis et in regno
alie iper cuctis aue potencias et mebris
ut bonum prosequat et malum fugiat. Nulla
ergo virtus inferior nec aliqd corporis mebra
prosiat in actum suum procedere nisi ex ro uidi
tione et ipso volunt. ex amore iustie et
vlti finem ipsum. Verbi gratia si quom
ubi cibus delectat. quicunque gusto illum appe
tat neque summas in red ro dictant
hoc faciendo puta qui necessitas hominis exigit
et debitum temporis quo edendi/ cum non
ipse appetitus finem sit ex amore iustie
summae ad dei honorem et nec sustentacionem

Et nos vera ro preceptis diuinis et sce
matris ecclie bni regulata dictant/
hominem debet sui puta qui non est necessum
nec tempus edendi. Et voluntas amore
iustie fortis et gustum prohibeat ne in
actum suum procedat/ apprehendendo suum ob
iectum ne oblectatio peccati producat ad mortem
sec primos parentes. Eodem modo suauitatem
et in omnibus aliis sensibus. s. qui freno
rationis restringuant ne ni actus suos
procedant ni vocem bni indicate et volun
tate amate. In hac aut via qui ad priuatam
pugnam maligni spiritus qui quida latrones
cuiusdam ut mihi obsident/ insidiantur in
cautum. Bni qui se constituat sicut videat
ne cadat/ Qui qui ergo te ab exemplis
ipsi et eius humilitate abducit fugias
qui venenum antiqui serpentis est
et a dne iesus ipsum est splendor et
speculum dni vitam. Iyabolus aut in dan
et mendacium pr. Christus et lux et splen
dor patrie clarificat. Iyabolus uero princeps
tenebrarum Christus et fons et origo etiam
felicitatis. Iyabolus aut auctor mortis etiam
damnationis. Vigilemus ergo et sobrii qui ad
iustum nr. Iyabolus tanquam leo rugiens circuit
gressum qui deuoret/ cui resistamus fortes
in fide. Sunt aut septem remedia quibus vitia
et lacqueos Iyabolus. s. Pauperem et tribulationem
despici ab hominibus/ quam nolimus/ fragile
societatem hominum fugere/ frequenter orare
afflictiones et diuisias aduersitates sustinere
mortem et etiam retribuentes in mente habere
Quinque ergo inuiantur otiosus qui multitudo et
uita hominis est terra. Bni non solum in tempo
si in ipsum debes pugnare
virtutes fouere/ Dicit n dne qui non est mecum
contra me et qui non colligit mecum dispergit

Non des ergo occasionem peccandi proximo. s.
iubendo/ consilium dando/ consentiendo/ Adulando
Adiuuando/ participando/ tacendo/ non ob
stendo/ non manifestando. Et diligenter
inspicias hoc lucidissimum exemplar de oibus
informabere/ propuic aut dne sui mbr
ro dni bni regulanda. s. cor et lingua
lingua/ de corde sibi cum diligenter
custodi cor tuum qui ex ipso vita procedit

Et ita ro
omnis de
virtutibus

Ego et tu de
Tsentendo
hominem de
primitia

.1. pe. 5.

Ego li de
pfin religio
osam

Iob. 1.

Mat. 12.

Iusto si
bni consen
palpo vesti
principes
mutu non
obstare non
manifestis
sui puta ac

Et cia chouit ex
da aut. et sl aut
p ea pom in A
Grundic parisi
dni q oia ic. Et ex
dnis p doctor
sunt.

Sit g in eo manco pa cogitatio munda affectio vera / Lingua autem q est inquietum malum multa discretione frenanda e / nam cor stulti in ore eius / sed os sapientis in corde ipsius est / Gerhoh g doctrinam allertam in hoc versu / Omnis qui cum dicas cur quin requiras / Omnis i. an ad te pertineat a si sit in re non in ira qz principium finem qz prudenter spectat / Quid sit an verum ut falsum efficax ut in ane / Cui s. an amico ut inimico qz fm qualitatem auditorum dz esse finis doctorum / Cur i. quo fine s. ad honorem dei a p salute proximi / Quomodo modo enim debitus forme et uncti. / Unde omnibus adde modum / Modus e pulchrima virtus / Quin qz singula suo loco et tempore dicenda sunt / Nec minus taceas nec verba superflua dicas. / Nota a qz virtus medium vitiorum tenet / et in utraque latere ta. a dextris qz a sinistris vie e obsessa / ita ut si modicum a discretionis tramite demanet ita virtus non sit / Ubi gra. / Parsimonia si metas suas excedat in superfluitate alimenti declinat in vitium gule / si minus modicum admittat de necessario alimento vitium in distrahens meritum p qua venere corpus destruit vigorem mentis extinguit / nam debilitatur et bona q meri potest negligit. / Vel vita tua p minat ut sum perdat / Sic indiscreta pt esse obedientia ut si aliquis obediret ad preces non illa esset prima caritas / ex q aliquis fauet primo in malum / Committere g ad id spectum pclarissimum mediatore dei et hominum qui ab eterno medium tenuit / nam ipse medio in trinitate psonarum in nubibus e a pastoribus in medio duum asinum Maria et Joseph in medio doctorum / a Johe Baptista in medio prophetarum passus e in medio latronum stetit p virtute in medio discipulorum / Spiritus mucoca ut te illuminet te regat et in omnibus medium suave doceat / Sol n. ypnus tenebras illuminat / ipsos iustificat debiles corroborat / infirmos sanat / nudos vestit / famelicos reficit / sterilis fructificare facit / errantes ad viam veritatis reducit. / Discordes reconciliat / laboratos renunciat / mentientes coronat / fatigatos quietat / lepsos mundat / mortuos suscitat surdis audire reddit / tristes letificat exules ad patriam reducit / exclusis iam iam aperit / captivos liberat / ligatos solvit / Hec ora a multa plura opat vnda idem dns ihus ypnus dei et hominum mediator / Vnde Ambrosius / Ora hominem in ypo a ora nos ypnus / Si vulnus amatorum desidat medicus / Si febribus estuat fons est. / Si guarit iniquitate iustitia e / si indiges auxilio virtus e / si morte times vita est / si tenebras fugis lux e / si celum desideras via est / Si omnia fre alimentum e hec ille / Si g lucem fugis ad tenebras radis / Si g vitam sperans morte meris et si pt ypnum mori non eligeris in hoc mundo meliorem alio pacem / neqz n. si pt ypnum mori non fuit immortalis esse / Hec expectat a te q a non expectante eo dabis / Hec te vult facere tua voluntas q a exp nitatem te opter facere. / Quid ei qui te diligit amicus quid hunc mundo laboras / eligere pt ypnum et facere a pati q a opter nitio cuerere. / Quid ei fugis qui te diligit a salutem tua omnibus modis quirit / Offer deo p munere qz aliqn datum es p debito / sepa g te ab exterioribus purifica te a temporalibus / liberum te fac a carnalibus / erige te ad celestia a manifestabitur tibi omnia / In hac omnibus a suis consistit vita actiua que quemvis proficientibus / semp g prede ut ad perfectos pueris est n. status perfectorum spiritualis ubi spus ad ymaginem dei gdem spus sti gra ad mens sup se ascendit a tendit in eum cui e ymago ut ei ipsi maiestati a gformetur. / Per ignitos intellectus p affectum amoris. / Et sic ad ea q retro sunt oblinisci a ad anteriora se extendit.

Alb. id. th. bello de modo tacendi et tacendi

ex p. sti religi. osp.

ad ne

Ambr.

Ps. 33

ex vita ho

exp. sti reli. osp.

ad eum ita ie omi tacu rau

Luc. 2.

Post quam ergo per viam mandatorum dei ambulaverit, mittitur per semitas consiliorum. Mercede dicitur quod vias mandatorum sicut et semitas consiliorum reperies in illo perclarissimo speculo dominice passionis. Dicitur enim mandata necessaria sunt ad salutem, sic consilia requiruntur ad perfectionem.

Mt. 19.

Sunt autem 12 consilia evangelica. Primum paupertas, Matthei 19: Si vis perfectus esse vende omnia que habes et da pauperibus et sequere me. Est enim paupertas abstinentia ab amore mundi, contempnens omnes delectaciones que sunt in diviciis, deliciis et honoribus. Per hanc vincitur mundus qui temptat avaricia. Offert enim homo sua exteriora bona deo. Hanc dominus ihesus perfectissime habuit, qui dicit: Vulpes foveas habent et volucres celi nidos, filius autem hominis non habet ubi caput suum reclinet. Fuit enim pauper rebus, amicis, honoribus et quomodo corporali.

Luc. 9.

Secundum consilium est obediencia, Matthei [16]: Qui vult post me venire abneget se ipsum etc. Unde Augustinus: Inspice quomodo ipse imperator mundi, cui mundus subiectus est penitus, suis et corporibus ipso humiliter subdi voluit. Tu ergo subditus esto [illegible] ut ad eum per obediencie laborem redeas a quo per inobediencie desidiam recesseras. Per hanc humilem obedienciam vincitur serpens antiquus qui temptat per superbiam. Offert enim se homo deo in sua humilitate.

Mt. 5.

Tercium consilium est castitas, de qua dicitur: Qui viderit mulierem ad concupiscendum eam iam mechatus est eam in corde suo. Hanc perpetue habuit. Augustinus: Sine macula semper virginis etc. Per hanc vincitur inimicus domesticus, id est caro propria que impugnat per luxuriam. In hac offert homo deo carnem suam.

Mt. 5.

Quartum consilium est dilectio inimicorum. Unde: Diligite inimicos vestros etc. Quintum est mansuetudo. Unde: Si quis te percusserit in maxilla una, prebe ei et alteram, id est patiens sis et alias percussiones sustine patienter.

Mt. 5.

Sextum consilium est misericordia, Matthei 5: Omni petenti te tribue etc. Septimum consilium est simplicitas verborum. Unde: Sit sermo vester est est, non non, id est si affirmatio vel negatio sit in ore, sit et in corde. — Mt. 5.

Octavum consilium est vitatio omnis occasionis peccati. Unde: Si oculus tuus scandalizat te, erue eum et proice abs te. — Mt. 5.
Ubi multum [illegible] ad literam precipitur eruere, sed tamen occasio peccandi obmitti. Unde super hoc Bernardus: non solum peccata sed et occasiones fugiantur. — Mt. 5.

Nonum consilium est rectitudo intentionis et simplicitas operis. Unde: Attendite ne iusticiam vestram faciatis coram hominibus ut videamini ab eis. — Mt. 6.
Et illud: Sic luceat lux vestra coram hominibus ut videant opera vestra bona et glorificent patrem vestrum qui est in celis.

Decimum consilium est conformitas operum ad doctrinam. Unde dicit dominus: Qui fecerit et docuerit hic magnus vocabitur in regno celorum, sed hec multi dicunt et non faciunt. — Mt. [illegible]

Undecimum vitatio sollicitudinis. Unde: Nolite solliciti esse etc. Et nolite cogitare de crastino. Duodecimum est correptio fraterna. Unde: Si peccaverit in te frater tuus, corripe eum inter te et ipsum. Sic ergo vivas ne sis in numero eorum quibus sapiens loquitur: Despexistis omne consilium meum. Ipse enim est propheta magni consilii angelus. Est etiam Christus flos campi et lilium convallium, et super hunc florem requiescit spiritus domini, spiritus sapiencie et intellectus, spiritus consilii et fortitudinis, spiritus sciencie et pietatis, et replevit eum spiritus timoris domini.

Hic ponitur de [septem donis] spiritus sancti [illegible] quomodo [illegible] sint

Cum ergo flori toto affectu te applices et ex eo sugges omnem dulcedinem virtutum, donorum et beatitudinum. In eo est qui est lignum vite in medio paradisi afferens illos 12 dulces fructus spiritus quos apostolus enumerat, qui sunt: caritas, gaudium, pax, paciencia, longanimitas, bonitas, benignitas, mansuetudo, fides, modestia, continencia, castitas. Hos fructus gu[stabis] [illegible] cum sponsa dicere: fructus

Hic ponuntur 12 fructus spiritus sancti.

Gal. 5.

Cant. 2.

eius dulce gutturi meo. Hinc devote
adiutus quomodo pelarissio splendor bti
tudinis in pelarissio speculo illo refulget
Mirabile in eius passione et no ep bitu
do dni de vno mo in spe sic lect in
via p gram / alio mo in re sic lect
in patria p gllam. ¶ Prima bitudo
est paupertas de qua dnus dicit Bti
pauperes spu qm ipsorum est regnum celorum
Est aut paupertas plenaria abdicatio omnium
delectationum temporalium omnes delectationes q sunt
in diuitiis delitiis et honoribus et ea p
ferto volentem sequi xpm pauperem spe
ritu. P hanc excludit bitudo opinata
et fausta. s. vita voluptuosa qm alii
dicunt q sit in habundantia bonorum
terrenorum. Cupiditas quoque et sibi appetit
regna terrarum. Bti aut pauperes spu. i.
spiritali voluntate vel sui reputatione qm
ipsorum est regnum celorum. ¶ Secunda bti
tudo est mititas. Vnde bti mites qm ipsi pos
sidebunt terram. Mitis est qui alium no
offendit. Mansuetus qui se offendentes tollerat. P hanc excludit passio
nes irasci. Inmites. n. rapiunt pro
prietates. Mites vero possidebunt terram
celestis patrie. Si quis ut aut beda celos
regum pauperibus et terra mitibus promittit
quid superbie et iniquitatis misi infernum
relinquit. Quis quis mitis misi
opus qui tamquam omnia ad occasionem
ducta et ve mansuetus. Iste quoque similiter
est et pauper quoque superbia et auaricia
aliis quoque iracundia. ¶ Tercia bti
tudo est luctus. Vnde bti qui lugent qm
ipsi consolabuntur. Lugendum est in hac
vita primo p peccata et miserie ipsius
2o p alienis / 3o p miseriis proximorum
4o p periculo pene eterne / 5o pro
dilatione glorie. Gaudent in vanis in
hoc mundo / bti aut lugent qm consola
buntur in celo. P hanc bitudinem luctus
remouetur passiones concupiscibiles. Et
quis vero luxit in xpo qui cum clamo
re valido et lacrimis se pater offerens
pluis luxit peccata mea quoque pena sua
¶ Quarta bitudo est esuries et sitis iustitie
Vnde bti qui esuriunt et sitiunt iustitiam
qm ipsi satiabuntur. Esuriunt. i. ad
modum esuriens vehementer appetunt
Hec iustitia est virtus gratiae q est bonum
vnicum qm sum est deo primo et sibi
deo tria. s. honore creatoris amore
redemptoris et timore iudicis. Sibi primo
tria. s. obedientia superiori editori dia
pari / bnificentia superiori inferiori / sibi
tria. s. mundicia cordis custodia oris / disci
plina carnis. Quis no esuriunt iustitiam
sic xpus in cruce clamat sitio / ¶ Quarta
bitudo est ira. Vnde bti mites qm ipsi
mitis sequentur. Hec vero tanta est q deo
potestas tamquam ipsa attribuit ira vere cum
sufficiunt opa mea in die iudicii hinc
q sequuntur ea. Quis vero mites in ille
dulce semiratum qui patiens mira pranut
in corpore suo sic lignum cum suo manu
nos docuit. ¶ Sexta bitudo est mundicia
cordis. Vnde bti mundo corde qm ipsi deum
videbunt. Habent aut mundum cor qui
no arguit q sua peccata / quos no iquiet
cogitationes prave / passiones immunde.
Quia sic optet oculum carnis esse mundum
et purum ut sole possit videre. Sic longe
plus oculum cordis ut possit deum videre
qui in luce in accessibile et quanto
mundicia maior tanto visio potentior
et clarior. Est aut vnus fons et origo
omnis puritatis et mundicie quae sed deum
¶ Ad. bti do est pax. Vnde bti pacifici
qm ipsi filii dei vocabuntur. Pacifici dicun
qui omnes ad sui mores quoque et
subiicientes voluntati et spiritui. Vnde
id q est in hoc proprium et excellens
inter ceteros nos velutantibus q sunt nos
bestiis q gemma fuit regum dei atque
id ipsum q excellit in hoc. i. mens et
no subiicat potestati q est ipsa vitae
vingentem filium dei / neque in. i. parem
superioribus pt in superiori se ipse subiicat
et hec est pax q dat hominibus in terra
bone voluntatis. Hec est vita consumati

Ecc. 1 Ecc. 1 Beda Beda Bti. i. simplicitas mores Augu. Ecc. 1 Ecc. 1 vna anima bti aug.

psti q̃ sapient cõ/ ho c vna auctõ bti
aug. Est aut opus vnũ saluti. s. rex
pacific qui & pax mea. Beata bti do
& pacta in adiu/ Vni bti qui pscrutãt
pdicit pp iustiam qm ipoz & regnũ
celoz/ Sic bitude & fiunitas omn
bitudinũ mos pstam p sciantia mcti
dit qua ho p nullam pscentoz a uero
bono pt mouã. Quis vo pscentoz
passus & pp iustiam sicut xpt qui
iusty primus ab iusto pp iustiam cru
cifixus & In ipo g firmati no timet
tam iustiam sed p virtute vice iustie
& doctne gia gaudent sustineant qz
omes qui volunt pie viuere in xpo pscu
tem patiunt. Qui aut gsolatoz hic hunt
renunciatoz pdunt in futo. Dia pessa
in xpo pclarissimo speculo inuenit
sunt cm in eo tres sbe in vna ppna
sta. Corpus. Aia & Deitas. Cogita g
Primo que gessit in corpe sui que passa
est. 2o de nobilitte et gra aie sue.
3o potis uiti ad gtemplandũ deuotũ
Vn Dnge. Ambula p ho ieiunii et per
uenias ad deum. Primu e osculu pedũ
2m osculũ manuũ. 3m quasi osculũ
oris. Accedam g cũ fiducia osculan
do pedes eius p pteritoz recordationem
ut pnitentiam p ea sacrata passione
Secdo osculem manũ eius p bnficiorũ
recognitionem ut illuminem p eã gratiam
et veritatem & tnc poterimus astendere
ad osculũ oris ipi solli pp se amore
inserendo/ Ma ipe e summu bitudinis
obiectu omn bonoz aggregatiue pstans.
Cui g solus dns ihus xpus sit
via nos ducens/ Veritas nos docens
vita no bitificans/ relata hia tricitate
stic iutilie opinionũ seu argumenta
conuiuentes dstrahentur ad illu te
gitas qui solus e omn vã salus.
Illi soli te committas ipi gfidas/ ipm
solum magistrum habeas qui verax est et
viam dei in veritate docet/ Cuiam et
doctrinam dni mri ihu xpi fideliter
imitem & oia honeste disponite dispe
te & ordinate faciamus/ & Nũc cum
do mtc legendo nũc opus manuũ ex
ercendo tedium cordis repellamus. Vn
no g sidatoz vonie no negligamus
debita hora a sopno surgẽs/ Qui at
aliqui qui media nocte surgit ad
vigilias uno ĩ. Media nocte surgebat
Alig ho octauã noctis sim q voluerit esse
sufficit dormiendi/ Aliqui sufficiũt sex hore
aliqui sptẽ ad digestione sufficiũt. Vn
quisq quis tepanior fuit sero precedente
tanto vigilantior potest ce mi nocte/ Si g
vigilamus in nocte & mcor nois dni sui
cũ psalta debes die aliquãte modicum
pausare q tũc sopni valde salubre est.
Surgens aut primu in noie dni sui
crucis signi impmas & deus ĩ adiutoriũ
meũ intende dne ad adiuuandũ me fac. Sub silen
cio dicas/ Vestimenta tua sic sint mode
rata ut verecundia mundicie & frigoris
iniuria repellant ni aliter g vilia nec
nitida sint pcosa q minus pcosa vest
tum ad lasciuia pertrahit/ Omnis aut
vil aut dolorem cordis pre aut mor
bu vane glie gratiam Dnd die nec
duas tunicas habeat. 2o Ho. Deinde in qt
corpa mea defendẽdũ pt & humane fragilitatis
miserilitati hoc vna appellanda est
tunica et q p in pnitbz alimentũ necessi
est vnũ dici victu appellat/ Ubites g
victu & vestitu hnis contenti sim/ Nec
aut existimet in fluxu atq studio
vestiũ pcm de ce/ nec quippe existimata
pcipua ni ad niam gliam querit/ post
q a sopno surgens pores tapud pettere
necessia cors prudẽ/ manu lunare/ et q
dez aqd/ si in speculis speciem no ad va
nitatem sed honestatem fiat. Illud aut q
clarissimum speculum. 1. oplm oculi meoriz
inspice & vtem qstie tue qsida/ et vbi
te indem invenis dissimilem ce tuo dignissimo
exemplari In caritate/ humilitate. Tepancia

ex regula sancti Benedicti

pe.

de regula sti Benedicti

ex regula sti Benedicti

Cassian

Ysidorus

Hon

Greg

Ans in de regimine principum

Ego ceteris de triplici via ad patriam

iustitia et ceteris virtutibus et bonis operibus
tuis profunda similitudine cum publicano dicas
Domine propitius esto mihi peccatori. Et nota quod
melius est oratio corde cum silencio sine
sono vocis quam solus vocis sine cordis mutus.
Quia non verba petunt deus intendit
sed cor orantis aspicit. Est enim oratio sine
mutis affectus in dei directio vii vi ado
ratores adorant prium in spiritu et veritate
et cum veritas dicit. Orantes nolite multa
loqui quia multiloquium oris impedit devocionem
mentis. Vox enim addit orantem ad excitandum
meliorem devocionem quam mens orantis elevatur
in deum. Cum tuidam autem rei quantitas de
ce proportionata cum sit poco similitudo
vii consequitur et ut oratio tua dicitur quam est
utile ad excitandum meliorem desiderium
fervorem. Cum vero habent mensura cor
dis non et ultra oratio pretendenda. Et oratio
autem apostolus instantes non tamen iubet. 10.
milium usum ponere et cordetenus cum
orare. Et Jo. Melior est. 9. psalmorum
cum cordis puritate et spiritali hilaritate
decantare quam totum psalterium cum amoritate
cordis et tristicia modulare. Sic igitur
spices in die tuum tenetur orare iusto
tum magis desinit orare nam desinat iusto
esse. Ipsum enim desiderium boni est oratio et si
gnum est desiderium signum est oratio. Ad
psalmodiam quod sit cor habeas nam ad aliquem
psalmum rapiatur. Cave ne te dicatur
populus hic labiis me honorat cor autem eorum
longe est a me. Hec et talia discrete et
sollerter perscrutari. Si ipso die venabile
sacrificium altaris thesaurum pecoissimum
simile intendas tria antecedere debent tria
comitari tria sequi. Primum antecedunt
et humilitas prime. Secundum ardor devocionis
Tertium pietas opere. Quartum commutacio humili
tatis fidei mercedis. Quintum memoria passionis
domini. Sextum hilaritas spiritalis letitie.
Primum subsequitur et gratiarum actio. Secundum bonorum
operum gratiarum. Tertium ad priorum premissarum
ambulatio. Cuipto autem venabili
sacramento non sicut te ad opticiora quantus
es quia sacrificium caritatis est testimonium
caritate meditando quia cor es qui dicit
Cor facere in mea quia cor mundum. Et huius
autem caritatis propinquior in eius sacrissima
passione quam qui fuit fructiliter mirare
in corde tuo habeas quia per rosam oris vitae
nobis monstratur. In. 1. cum punctum omnis
vitalis meliori quam per propitiam passionem ondit
Primo ondit deum admirabile cum suma
sapia deputat decipit dyabolum. Cum suma
iustitia assumit hic redemptionis pretium
Cum suma unia per nobis tradidit filium
quia si diligentes considerant amicitiam dei
hominum ondunt. Secundo manifestatur
et per propitiam passionem spiritus intelligibilem
sum dinatur triplice. Scilicet quia sic lenguatur
quam ad angelos quia permisit crucifigi
dominum suum quia sic dignitatem quam ad
homines quia dei filius christus et per genus
humanum quia sic deliciatur quam ad deum
ad quem suggestione christus et dominus.
Tertio ondit suis et per propitiam crucem mundum
spiritum quem et locum tenebrarum in quo regnat
cecitas quia lucem veram non agnoscunt
regnat stilicia quia propinquiorem instructuosum
reputantur regnat ipsetas quam summum
incertum ordinavit. Quarto ondit suis
et per crucem paradysum desiderium qui et
locum letitie gaudii opulentie et remotum locum
mali. Per cuius restitutionem deum fuit et
pauperem despectum et humilem. Quinto mani
festatur et per crucem mundum horribilem plenum
in egestate volutare penarum arbitrate
quia cum omnium fuit necesse pati tanti per
petri deleatur delectum multo fortius
oportet pati damnatos per iusta opera suorum
retributum. Sexto manifestatur et vnum
laudat quantum sit. sic preciosa fructuosa
speciosa. Ve preciosa quia ante voluit
propter vitam corporalem pedem quam virtutem
ornature. Vere speciosa quia in ipsis gau
mehis relucebat. Ve fructuosa quia
vnum actum vel vtutem sed. propitiam passio
infernum spoliatum. Celum aperuit
perdita restituit. Septimo

Jo. Crisost.

exegesis sp
lituarium

Jo. 8.

Nicolaus de
gorran in
postilla.

Thom. in 2.
sent.

Nicolaus de
lyra in po
stilla.

Aug. ad psa

Bern. in sperto
mortis op.

Nicolaus de
gorran sic
dicit ad cop
pma. n.

exemplo sci
Bernardi

Gulielmus de epiphani
via ad sapiam

omnis et per crucem reatus culpae sed quod sit
detestatus cum ad suam veniam indigeat
tam magno proximi periculo difficili
medicamento. Ecce quomodo in cruce omnia
manifestantur cum omnia ad hoc septem
reducantur. Sic meditando et orando
te autem oratio dominus quemadmodum te et oratio tua
ipsi fideli offerendo omne cogitationes
bonas et opationes mundas tamquam finem
consequemur dirigendo exemplo domini
nostri mirabilis et iniquis mundi est
crux quod opera non aliquid impediat. In oratorio autem nihil fiat non ad quod factum et
unum et nomine accepit. Ibi denique et magna
humilitate missam audire deo ut sic non
sacramentaliter tantum spiritualiter opus summas
quotidie tuis et oratione proprio custodiat sed
dotali benedictione vetustatis prata delentur.

Ex regula beati Aug.

Cum quod sic te exercuerit mutatio horae vel
ad hora etiam illa tamen potest aliquid opus
agere di. Et non. Leonis et omnium dominus
iubere ut et manibus possimus aliquid ex
ercere maiore quod diei prem sed opus
dedicare quae occasione inimica et aere
Antiquus non hostis cum quod occasionem invenit
facile ad vitia rapit. Sed qua fiducia
nos occasionem malis gratis pane quemadmodum
audebimus cum apostolus dicat si quis non
vult operari non manducet. Ecce et quomodo nos
laborare malis urbis. Bonum et ut hominum
unum vivamus et unum vel aliquid necessitatem
hominibus tribuamus. Qui autem laborare non
potest sed quod infirmitate vel alia venabile
tam accipiant a pplo unum sustineant
sua necessitate statutum quod temporibus orandi
et ceteris horis laboris debemus. Cum tam
messionum fiat oratio vestitus autem supplice
et victus venale hominum vestimenta etiam
et vilia supellectilia sine quibus illatum
vinum possimus quod quod autem superfluit tamquam
boni dispensatores non cupide sed prude
pauperibus restituemus et fideli distribuamus
quae autem hic etiam non ut possideat
sed ut dispensetur nam res ecclesiae sunt vota

Ex regula beati Aug.

Caesarii et Benedicti regula solitariorum

Ibidem

Ad thess. 3.

Ex regula solitariorum

Ambrosii.

fidelium pecunia peccatorum primordia pauperum non
quod dicamus nobis aliquid proprium sed sunt nobis omnia
Ad mensam non solum semetipsos simulat
cibum sed et aures esuriat verbum dei. Et
sicut refectorio buccam pressit ita gratiarum actio
sequatur. Jejunia non ecclesiae devote observa
non imponas et indicta ut supersticiosa
ut sunt iejunia quibus dum caro hinc quod
ignis augetur. Et quod non prodest ab omnibus
observatis regula custodiri sum dictamine
discretionis ciborum quantitas et qualitas moderet
oportet non ut caro mea subiecta sit anime
et ei sicut duae sunt familiae sed sicut omnia
pla plures infirmitates non solum anime sed et
corporis producit sicut munda abstinentia
pla impedimenta inducit. Unanimiter omnes
sunt quidam qui arcentes corpora sua
in abstinentia quae non sunt discretionis
longe sti sunt a deo. Quod quomodo cum temperamento
sit salubriter est. Sufficit credimus
ad refectionem cotidiana duo pulmentaria
cocta quorum diversorum infirmitates non etiam
usque ad satietatem bibamus quae vinum
apostolorum facit etiam sapientes. Et
si in cibis et potibus et aliis quibusdam
non possimus ora ture quod et nunquam non
videntur non ex hoc gestum non minuendum
sed magis benedicamus deum et gratias agamus
quae sit bonum medicum non indulgeat
no in omnibus quod appetit sic dum deo
sumimus medicum ora etiam nos pie iuste
et misericorditer agit. Nec refugias ea
quae vitia sunt tibi ad sumendum sed quasi
medicinam sed esse carnium vel usum
balnei. Et estate post meridiem in stra
tu tuo vel loco paulisper requiescat si
placet aut aliquid opus manuum agatur
In omnibus quadam mediocritate bona re
gula non minuat sed nihil cuio sed aliis
omnis obtempera quod non excedit hoc in
oribus tuis sine iejunium vel aliud in
pluribus sic humilia quo obtinere vel interpe
lex aliquid septem sicut ex hoc plus illud
ordinate possidere. Non quod tibi sit gravis
sed necessitatibus hominibus iejunium solvere
vel ea debilitatem in sit perpetuo dies

Actum 2°.

Ex regula beati Aug.

Jejunia

40 ex regula solitariorum

Bin. specialiter monachorum.

Sua 10. epsp

ignum. In omnibus sp recur si ligeas ad
id lucidissimum speculum oris pstoris in quo
repis oia necessaria ad salutem. Ibi inscices
quo omnes huius deo ordinabili tibi
sociali primo. Cepe q̃ mores tuos ge
nus et q̃q̃ facis nil admittit nudo
tenuari p spiciae costerpando vicia vni
tes inserendo et auxilio dni oia op
time disponendo. Post ophetorium
singulis diebus cappitulum et teneas et
quotiens cogitacionibus tuis pone in eis
rone. Diligenter cogitare q̃ ipo die
cogitacione locucione nil ope deliquerit
publice nil puati et p singulas noctes
lectum tuum lauia et diligenter de singulis
oputa limite deo offerens in cristino
sacerdoti offitiuro si fuit opus. Sit
aut offitio tua voluntaria nuda et
nuda no curiosa sed simplex et breuis
regulariter ofia tua pecpta dei et ecclie
no ipo capiat. Cauete ab errore ofitie
qr q̃q̃ — fit or ofitiam edificat
ad iehsoma. Vni sp in timore dni me
dni gras in omnibus. Vt aut in hor
specto pcaryssio sci v̄ vita faciem
die tue clauis possis agnosce eligere
tibi totum oculum strepitum tumultum q̃
carcerem et tempus silencij et quietis
in q̃ mius valeas ipedire. Tuc sub
trahe te exteriorib et vires die tue
in vnum recollige et figat mtum
tuum tendens in illius pfectissimum obiectum
quo michil speciosius michil pfectius
vel pciosius michil honestius uelis de
stabilio cogitari pt. Sic ne michil
videas nisi solum illum tuum quod habere
potis q̃ dissilis sic tuo pfectissimo
exemplari in via virtutum. Tunicis
aut te longe te a deo in regione
dissimilitudinis se in scribis pcedp. Alter
ex hoc diffidas sed vnum age et forti
ter spiritalia et fantasmata derelinq
nec ymaginacionis spm aut superfluas
curas admitte. Tunc n michil utilius
poterit agere q̃ potencias die tue re
collectas p gratiam et amore xpo

Vni speculo mortifero

Colligite ex illo de ipsius via ad sapiencia et tragite in orologio sapie.

Dyonisio

vnuri in quo desiderant angeli aspicere.
Lege g̃ in illo vissimo lib dnice vitae
et mstie. aliq̃ lectum de pmiss. s. sacra
fide nil dotra pcepta aut ofitia ecc.
Unde scire debes q̃ sic corpus semel in
die nil bis reficit cibo corporali sic
aia multo pciosior refici debet cibo spiritu
vni bis in die nil salte semel in mitio
metis tue. Put potes te collige et eo
rum omnibus creatis mq̃ possibile te
mitte et dnm deum tuum ifero spuale
colloquium. In iki meditacione et colloquio
ad mius p horas psistas et si te frigidum
et aridum sine denocione sentias sp hor
no desistas q̃ nico repente fit sumus
sicer ofitias alicui cogitacoi te retinenti
q̃ruciatus habeat spem boni q̃ nil est
mstmetis dyabolis nil malis. Eustine g̃
dnm q̃ hic videar tibi michil agere
nil pficere tu nicies te magis quietum
et vnitum in tempo q̃ si disetissies et
aliq̃ exteriora fecisses. Potis aut me
ditari sedendo p tuc et volen sinistri di
recto in deum tende p desiderium vt dispo
sito corpis exterior proportione actoni
mtion mentis. Et sicut viator qui nunc
viam inspicit ne deuiet sic et tu xpm
via attende ne in errore cadas. Viator
et viam pedibus corpis terit sic tu pe
dibus mtis. i. affectibus v̄ tange amia
do. Pedes et in gressu nili totum corpus et
oia mbra sequuntur ducit. Sic pedes die
i. sta desideria et vere amor v̄ et pxmum
totum horem. i. oia opa corpis et die
sctum trahant et in xpm tanq̃ finem
legitimum tendant et ordinatissime dirigan
quia moralia bonitate habent a fine
si no solum bona opa q̃ facimus in xpm
referimus si et oia aduersa pp ipum libenter
sustineamus q̃ maior mihi est aduersa
patiendo sustinere q̃ bona opa exercere.
Et iam sine ferro martires esse possumus
si patiam vacare in dio seruicio. Qui
n. lenis mitis et patiens es filius dei mi
tator es. Et si patiuntur pro tui amis tran
stroys quito magis pati meruit pcelestibus

Dominica
Qo li° qui di
uita xpi

et crimi/ nā mala q̄ nos hic pmit ad
deū nos re qellunt ¶ Ei g° vita dn
mi ihu xpi in corde tuo deuote cogita
do ⁊ amando portando ⁊ tua in illam
trāsformando/ mīq̄ bta virgo mr mē
pietatē ⁊ gre potē te despice ul oculos
suos ate auertere q̄nis sic pctor qn
vidit no solū semel in die ⁊ fregit
filiū suū q̄ sup oia diligit in brachijs
tuis ⁊ mē ubera tua gmorantē/ mīq̄
potest te cū filio suo q̄ portas desperare
nullo mo. Tut vē xpm portās cū
humilitate te ei subiect ⁊ suo sēo regnum
te qmittit/ nichil g° de dispensatione eq
pūdicat audeas ꝗ ff ei tūore ⁊ ceci
cucia ora eū ut q̄ admō ipe nouit
tibi subueniat/ si qua in te mala rema
serint pie diluat/ si qua inchoata sūt
bono lengne pficiat ⁊ ea q̄ ipe voluit
via ad se pducat ¶ Deinde horas cano
nicas deuote ⁊ debite hor put potes
dicas ⁊ libenter in ecclia q̄ ēt ⁊ sui
ghie hor aliquali pcurre meditando
q̄ passius sūt opus ipa hora/ hora cō
plectorij cū apls cenauit sacramentū
instituit/ pedes apl̄or lauit. In nocte
oblecti orauit sudore sanguinei fudit.
Hora matutinali a iuda tradit capit
ligari/ arme pitat/ a lapidat/ ospuit
oculos velat/ fassis testimonijs accusat
a discipulis deseritur/ a petro negatur.
⁊ in omnibus omnes pacium exhibet.
Hora pma in gratiā iudeorū ducit
flē accusat/ blasphemis clamatur.
Pilato pilato tradit/ herodi mittit
a quo illusus reducit. Hora tertia vesti
bus exuit/ colupne alligat/ durissime fla
gellat/ ligniis iudeorū ospuit/ pima
indūit/ spinis coronat ⁊ illudit.
Hora sexta morti adiudicat/ cruce ba
iulat/ vestibus spoliat/ sup cruce distedit
manibus ⁊ pedibus pforat/ cruci affigit
p crucifixoribus orat/ cū latronibus ignorat
sol obscurat/ de sacratissimis vulnibus sanguis
effudit. Hora nona xpc. de cruce
mrcs discipulo qn [illegible] clamans voce
magna mouet. Velum tēpli scindit
tra mouet/ monumenta aperuit centurio
gfitet/ alij tendentes p tota sua ceciderūt
Ho vespertina lancea latus eius pforat
sanguis eū aq̄ egr edit/ post hoc de
cruce deponit/ maria lamentat/ aro
matibus odit/ inde sepelit. Cū hec
intento corde recolis potes cū bto
Bnhardo dicē/ O piissime ihu quid tibi
a morti nos pcauimus ⁊ tu huius nos
debuimus ⁊ tu solutus/ Tu g° sucō affectū
ū dilexi in dno q̄ vidisti gradientes
in ciuitate ⁊ lacos errores expansos in
vniuso mundo ⁊ q̄ hic no hemus ma
nentem ciuitatē ꝗ futuram. Inde mihi
ut de hoc mari tempestuoso et fluctuoso tempestatibus possim feliciter transire
ad salutis portū pueire. Humilitate pstu
lasti aliq̄ aptū mō vniendi ad am
bulandū in via dei ni q̄ alius sic aliqs sic
mīt ambulare q̄ ois cura/ cura mōr
tuū ad vnū bēdicē fuē mīt pueire
et vnū summū bō cuctis gtuēs bena
tonat adipsi ꝗ plcē ad flā bena
dem/ error abducit ¶ Ego aut quia
in tenebris ambulo ignorus in lumine psidi
ubi no ē sba michil me ēē aspicies
nec de meo ingenio q̄ nullus ē psumere
ad pm te venito qui no solum corpo
ꝗ ipa veritas ē ⁊ via dei in veritate
doce/ illu pulsa illi simplicia ut te
illuet te regat/ ē n. forte sapie vbi
dei in excelsis ⁊ eo ipo ois vniedi ꝗ
Vn bēe Augo docto ⁊ excellentissimo
cepit vnde ꝗm regla sub stie apls
xpi ostituta/ qn nihil tūdie credendū
erat cor vnū ⁊ aia vna in hebam
aliq̄ ꝗm ꝗ erat illis oia gmia.
Regla ⁊ bti francisci her ē sēc. dn
mi ihu xpi ꝗm cuīḡ obtinat vnē
do in obedientia sine ppo ⁊ in castitate.
Quid ē regla bti bnedicti q̄ vita dn
mi ihu xpi doc/ ponē. 12. gradus
humilitatis. Pm tres dni/ 2m abnegatio
ppe voluntē. 3m obedientia cū/ 4m pscue

Mt. 22°.

Aug° in li°
soliloquio

mus pacta ni adhib. 6 humilis confessio
de peccis. 7 recognitio ppe vilitatis.
8 si se omnibus inferior iudicat. 9 si nil
agitur ex pcepto regule nisi id. 10 si nō
sit facilis ad risum. Iudicat si nō solum
corde ex toto corpe di gestu vbo & loco
humilitatis se iudicat. Dicta g. sctorum prim
qui viam cunctis habitacli & semitas
iustie muniunt libenter lege sic tamen
vt oia referas ad opm. Dia. n. doctrina
q. opm nō pdicat suspecta est sic. Vt
g. mariam theas cogitandi de ppo et
te ipo pmodulo informandi. Hec dicta
collegi tymere trince vbi quite dicit
pctori dpcr. Cur tu enarras
iustitias mea pos tum ajim. n. mi de
hijs tbuendi & qm asme balaam que
huia verba pcilia erat. n. aial ino
cens. ego vo pccor inuital sim. Hic
autem libellus q. tocies opm pclarissim
speculum gnar. si placet sic noscet
in quo si aliq. illcnia pficum ad
salutem gratie age deo et q. bonum
apto cum tanto melius. Dilatet
cor tuum caritate ut & alijs enatribus
tuis omnibus libenter gnices quo pficisci
possint ad eterne quiete beatitudinem. Qz
placet dilectionis exhibitio est operis
Nec sit libellus iste solum theorice sed
et practice. i. nō solum speculatio in vitate
sed opatio ex caritate ne de nobis vitio
dicat & nō faciat. O si alu apiat
melius in hac vite & accendat
affectus ardore caritatis ut vel ignoro
scimus & sapiamus qm sume necesse
illud vnum. Cum pncia omne bonum.
cum pnacio maior malu. cui soli ad
herere bonum & in ipo spem ponere in
fine n. cū decreuigitur nos omne qd
mordinate amamus nō nuabit
pcina neqz mundi stia ac. Tunc
solus subuenire potest ihsus opus dei
ac vnigenitus filius tuus nos saluabit
qui nos pciosissimo sanguine suo redemit.

Tunc nos ducat de exilio ad priam
de corruptione ad immortalitatem eternam
Ubi summa beatitudo cum sctorum ipe erit
Ipi g. ihsu xpo sponso dulci sponso
misericordi amico fideli regi sclorum
immortali & invisibili soli deo sit hon
& gloria cum pre & spiri sco in secula
seculorum Amen Explicit

BLB BADISCHE LANDESBIBLIOTHEK
Baden-Württemberg

De decem plagis egypti

Prima rubens unda rane tabesq; sed a
Inde culex tristis post musca nocuior est
Quinta pecus sternunt ulcera sexta creant
Post subit grando pro fermentis dente nepfando
Ultima tegit solem. prima metat ultima glem

BLB BADISCHE LANDESBIBLIOTHEK
Baden-Württemberg

96+61 Lb 28,5 x 20 cm.

BLB BADISCHE LANDESBIBLIOTHEK
Baden-Württemberg

Sermones de scis · Tract
de altitudine cordis · Ite
tractat de instructione reli
giosi et profectu spiritali ·

BLB BADISCHE LANDESBIBLIOTHEK
Baden-Württemberg

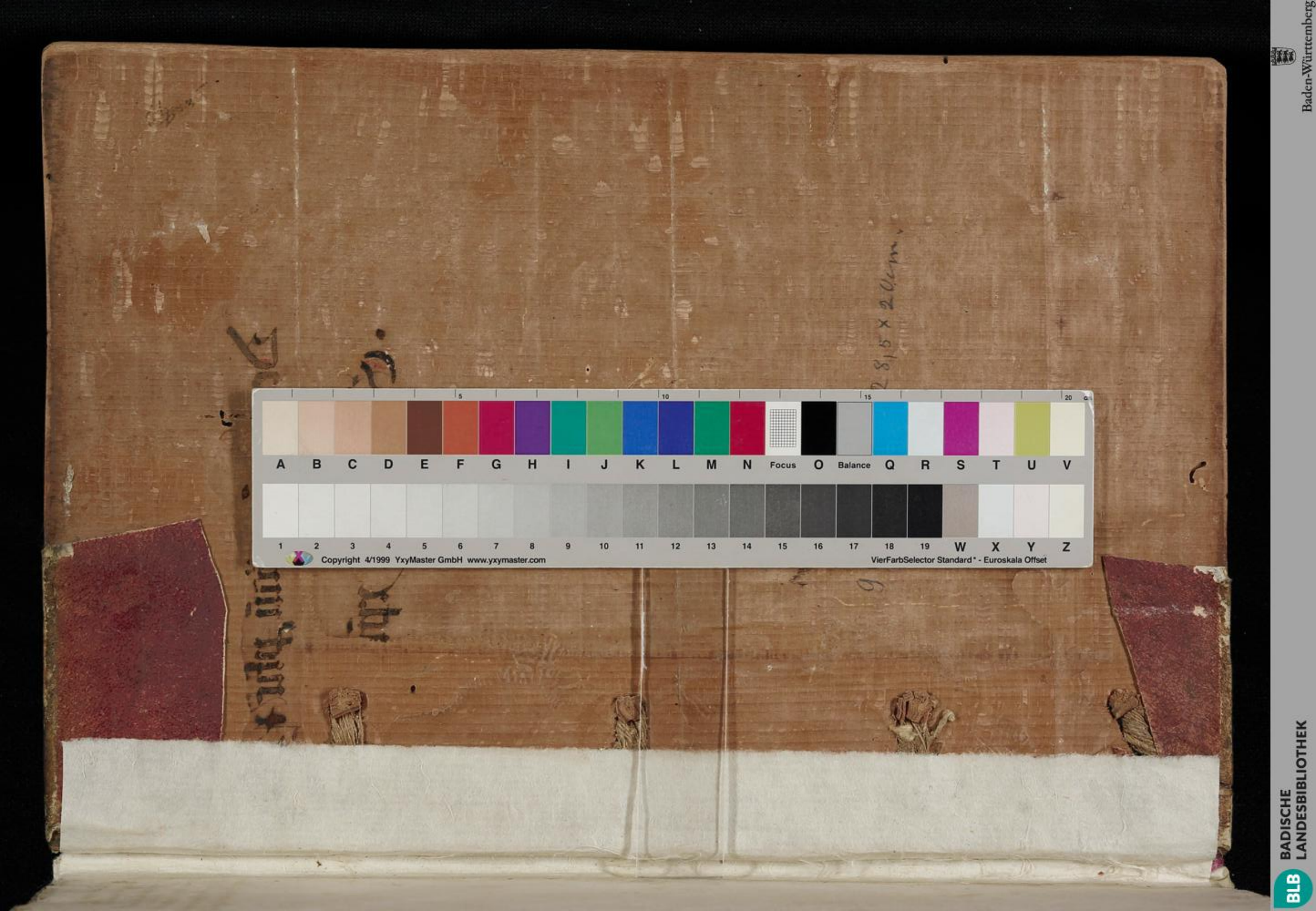

BLB BADISCHE LANDESBIBLIOTHEK
Baden-Württemberg