Badische Landesbibliothek Karlsruhe

Digitale Sammlung der Badischen Landesbibliothek Karlsruhe

De corpore Christi mystico - Cod. Aug. pap. 7

[Reichenau], [15. Jahrh.]

urn:nbn:de:bsz:31-84361

Visual Library

BLB BADISCHE LANDESBIBLIOTHEK
Baden-Württemberg

Aug. 7

BLB BADISCHE LANDESBIBLIOTHEK
Baden-Württemberg

BLB BADISCHE LANDESBIBLIOTHEK
Baden-Württemberg

Aug. N

aut̄ nec̄ t̄ mtelligenc̄ fm̄ tristicia spe-
tulat̄ ꝺ intellectio mal̄ est mpura hmi-
t̄ q̄ dyos ꝓhibet ꝙm̄ mtellectū ab amore
affectus tal̄ sequestrat̄ et rest̄ndē et ꝺ
q̄ntū efficacit̄ mpat̄ consurrectionē omn̄
mtellectū aggnitio rest̄ndit̄ mtanꝺ au-
ꝺoꝝ affectū velut liber sup̄ natās corpo-
reus ꝺ q̄ ꝺesiderat apprehendit Ceterū ad
hoc q̄ obiect̄ ꝺe apprehensione enās ꝺ̄ Ve-
tha. q̄ m tali assurrectiōe non apprehendit̄ ꝑ
modū enās q̄ nec ue vnū nec verū nec
bonū hec sipma vis aie q̄ dicit̄ apos af-
fectus hmi t̄ q̄ hanc sapiam be. dyo lau-
dat ꝺicens hanc igit̄ irrationabilē et amic
tam. et stultam sapiam exc̄llent̄ laudātes
ꝺicim̄ q̄ t̄ amis menās et rōis et sapie
et prudencie causa. Vocat irūbalem q̄ ꝺ
rō apprehendē nō valet. et amenet̄ quia
supra menē hoc t̄ mtellectū stultam vo
cat quia sine vsu rōnis m affectu solo con
surgit. ꝺmp̄ audiant epicurei vni et m
solis stolasticis m̄ stricti vicū carnale du
centes hec uerba ꝺyo thymo. precipit in-
quiens Vide aue ne aliqs indoctoꝝ asta
audiat q̄ putent ea aggnitē q̄ ꝑm ipos
t̄ agnoscē in qui tenebras ponē latibula
sui et vocat indoctos qui nō estimant ꝺeū
posse apprehendi nisi sub vē enās uel aliq̄
passione seu ꝓpietate eius per quas velut
vestigia venant̄ ꝺeum ostendit̄ ꝺequibꝫ
dictū t̄ ca. 2. ꝑme pare. et ca. 4. ꝑme
parte Quoꝝd plimos in eptos inuenta hac
sapiam requirentiq̄ ꝑ gressiones calidi et hu-
di radicalis corpis nō stricti Tum quia
Teis refrigiet̄ carens et humidū fidi nec
non ꝓspicuū spei repletū est Ꝺ circa mo
tempore vie sue lugent eo q̄ nō sit qui
vadat ad solempnitatē Dicit̄ ecclī vie ꝺo-
ctrina amantiū aiaꝝ quibꝫ addeꝝ et ad
sup̄nā ciuitatē iter sic rationē et intellec-
tum mētā habitantes subleuant̄ aie q̄ aie
ꝑ mōs tempe ydoloꝝ fructus capto cum mit̄
velut q̄ndā filij isrl̄ quoꝝ captiuitatē ge-
mas ad ire deplorat Vie trāgt hoc est
ꝺefectū amantiū aiaꝝ lugere nec dicit̄
eo q̄ non sit qui ad tantū solempnitatem
aspiret̄ quia in hac mortali tempore gus-
tu et indeb̄ q̄m̄ suauis est ꝺns lugere-
siquidem vie suas q̄ndā cultū et floridū nō
deserere ꝓpter ꝓpter captionem aiaꝝ vid ab
recta ꝓma. verū sapiā ꝺeuzit̄ tpe m sistē
ꝺo hmis traditionibꝫ auaricie nec nō epicu
reoꝝ sectam sequentes in vitijs ꝺmittere
ombꝫ se m mergut et multo magis ꝺa
lendū et lacrime necessarie lamentandū
religiosos monachos et monachas q̄ olim
tanto cū me ꝺeuotionis et mis scolas sus-
ceperūt in studia theologali et veneris mutamē-
ayuleta cerū famosa corpis vopi membra nō
solū in lecto sed cerū magno cōtricta velut
q̄ndā ystaliculū q̄ ꝓpius relicto cultu siu e
aureis manufactis ydolis seruiente Hic
relicta vera hac sapia qua ꝺeus plus ꝙ
fecte amentibus colit̄ et a ꝑpis amantibꝫ
adorat̄ mentē sua traditionibꝫ humanis
et traditionibꝫ auaricie et humā prudē-
tie non superficiali sed multiplicatā aptō
et glosatā quasi quibusꝺā ydolis misera
bilit̄ implentes Inquibꝫ sic absorbent̄
mamone mō fragrantie q̄ cord totū animū
occupat̄ ydolis talibꝫ verū velut ziziā
spinis et tribulis vias ꝙm obstruentibꝫ
Ita ue in eis hec vera sapia locū in
vestē tēpore inqua occupatione
pessima filijs hoīm data aie in felicit̄
captiuit̄ ꝺequibꝫ aie saluarent filij huius se
culi prudentiores sup̄ filios lucis in gnatōe
sua. q̄ gnatio t̄ eo sanguinibꝫ et voluptatē
carnis q̄ hodierno tempe erigit̄ ꝙm
et disgregant corpꝰ mulier ꝑ q̄ amicta
sole ꝺn̄ ut mea. 9. ꝑme habet̄ Venerit
ad hec non erubuit ꝺeꝰ aiam et cōtēt sua
gnōsticem mulierem humanaꝝ traditō
nū glosaꝝ varietate et superficialū aptōnū
repletā Sed ad hec erubuit ut ꝙ exten-
sionem amoris in ꝺeum ferueri ꝺesiderio cet̄
sedes sapie in qua tot̄ pacifici ciuitatis
sup ut̄ residerent Stulta tropologia fuit
lic eo ꝺicitis venali patiē Nam nisi ꝺns
aut intellectus speculatiꝰ sola extensione
sit practicꝰ et error qui distinguit t̄ pte
aie que sapit tres ptes q̄ut cōtinet est
de flama carbonis cū ꝺeus circa medium.
Vnde vita aie consistit in calido radicali
hec cū caritate. et humido fidei. ꝙ spiritu spei

dyffinitor eciam gicam omnibus aie vtalis
tam qio adviros seu ytos pticulas portis
infloris aie qia qio adviros medic q̄ q°
adviros supiores paras & non solid m all'
sed ceid in genisi virtuid theologicalid m
lie gracie vestre asperg intelligibli in
stuparid speve dicor duodecī signis spūalit
ymaginid stellaz et planetaz spūalid de
quibus dicid & ca° 8 circa finem et ca° 12
pme partis Domi anagogia simi pd
muliere sole amicta patre que licet pus
facie ad faciem videat clare et postq na
amor ejm beatifiad meritoq; simpd agie
ferietur & scribi pt gustando q̄ sitiunt &
dns & ab essencia diuina q̄ ceid velud spe
ra intelligibilis penetrat melius intris
et ambit in fluendo oculissimos gaudiaz
in fluvios quos nec auris audiuit nec
oculus vidit Dando annos maiores h°
& gaudia sup me ierarchie annos medios
gaudie medie rei & annos minores q̄
sint gaudia plenid ecclia mesure eine
facienda in infima ierarchia Quoto illud
saluatoris mdsmo patris mei mansiones
multe sc Omnibq et spid sto sit honor et
gloria per in finita secula Qui nos et
omnes legentes in vestigijs hmq capti ve
nantes dedicet dignet & via purgatiaz
illuiatiud vnitiua in mystica caligine et i
sequentibq me dirigat ad eius gloriaz et aie
mee saluet & xpm dnm nrm amen

et vica gtemplatiua expressa est et cessantes
miracula Audiuj alij aromatas decursu eccle-
sie vas pensantes respandere Hoc video eue
nisse quia sicut anime dim ayo et. ita ecclie gloz
quinq; libri decretalium quoniam p milgabam
et alie humane traditiones ceid in tantum m
valuerint et via quatuor p aqua dicid &
ca° 4° pme paras & per auaricid pdicid
quem eadem spid mystica theologia & sym-
bolica nec non omnis sid gtemplatiua ap-
pressa est et preferri vetus et nouum testa
mentid sdm se atq; leo dm in maculata
conuersatione aias fidelis praestans spiam
prestat pudicis q regulatiua et aie hmoi
traditionib tam legid cuilid q̄ canonid
ne dr indecreta. dicto ca° legis est em
leo dm qui non pt errare sicut homines
Immaculata est eo q̄ nullius erroris
tenebrid pmittit sicut hmoi leges Con
uertit aias quoniam no solid exteriora
corrigit sed ceid in foro gehenne aias
dirigendo queritur Et hoc video & fidele
testimonium & per veritatem me veritatis
et veritatis Nam & per meritum
dilectionem iudicij hmoi precipio deinceps
ginegenabq; sint diuersas & diuersa in-
dicia et contraria sine et diuersi apiscos
ne satis appareat mdi sinceritatibz dm hem
boriet alii narrant apiscos dm famosos
doctores Hieronymus Itaro & tractat
matriam aliquid qn in eadem famosi doc
torib dissidere ne dici possit quot
capita tot sensus Et addit psalta sapiaz
prestans & humilis hoc & humilibq; & a
superbis suprindicta sapid & abstendicta.
Aliadbrem nostris si congruat applicatur
sententia vulgaris cuiusdā metrista q̄ aut
pontificat inoy sds iura tuinet medicq
thalamos q̄ sub mitra aiarios aut me
tra supinos eo aquis sed inota supius
spedicta aque gtemplatiua vitis figu
rant et prestam aq̄ supra celos Duc
vita gtemplatiua triplex duplex Una
sdm operatiua scolastica. adepta deq̄
diuina 3° & ca° 4° pme partis Alia
sm operatiua vie purgatiue illuiatiue &

nant si
quidem n
nulli q̄ros
causas q̄re
quas hys
mros tem
pribq; sa
pia pdca
mystica no

anagia quid aplus paulq; miraptus didicit
dyonisius docuit qui et Hymotheo m
sstris mandauit ab vsu mro euanuit

vnitrue dequa meꝰ ꝑcedena aliq̃ dicta
sint et ampliora dicenꝫ posteꝰ ꝙaqꝫ
2sus illi sumendi crame qui pontificare de
bent Nam quilibꝫ pontifex debet nostre
vetus testamꝫ teꝫ et nouū ut duo cornua
eius intre q̃ deferet meapte signat an-
teꝰ tornū nouū testamꝫ teꝫ et postꝫ ue
tus testamentū debent quippe ut aiūt ꝙꝫ
presul ꝫ actione ꝓpria precuctꝫ gtem
placas suspensis Vnde idem sup ezechielē
dicit de viris perfectis ꝓ gtemplacaz
suam redentibꝫ ascendit suauitate tue
cructabitꝫ ꝺquod in urce scribiꝫ ajorꝫ
debet exemplū prelatis q̃ debeꝫ actiuā ꝛ
gtemplatiuā vitā habꝫ q̃n mōꝫ ascende
bat in montem ut ꝓlaz dei libere gtem
plarꝫ mōꝫ vero descendebat in castra
ut necessitatibꝫ ꝓximi q̃ indigerēt ꝯ. de rebus
ms eū pridem. Quibus videt q̃ asu
pradicto tempore pontifices nō exaquas
sup celos sumpti sꝫ sed mbuti ⁊ asperā
liturgiaꝝ et traditionibꝫ humanis terrenaliꝫ
dñi tauat repleti ascendere muros idm
et tragedias moysi non lotis pedibꝫ ⁊
aquas spuria celas hoc ē gtemplatiuis sine
mora illud ꝯat lauī pedes meos quomo
dq̃ nabo illos Quibꝫ aptū salubriꝫ obi
ci forsan potꝫ Quare transgredimini ma
data ꝺn̄i ꝓpter traditiones vestras et irritū
fecistis mandatū dei ypocrite bñ de vobꝫ
ꝓphanie ysaias dicens ꝓpulus hic labys
me honorat me cor aut corpe longe ē a me
Sꝫ frustra colunt me docentes doctrinas hu-
manas Jn explicabiles ꝙ tensuras laqꝫ
gtransmissis et onera grauia impositu hu
meribus fabricatoꝝ q̃ digito non tangitꝫ et
vitā gtemplatiuā optimꝫ nec vias am
bulatas quas paulꝰ didicit et dya ⁊ sꝫpe
vobis relinquit sed quaritꝫ q̃ vitā sꝫ pride
riores imitādoꝝ viri filiꝫ ctine lucꝫ
Ve vobis quia dicitꝫ lucem tenebras et
tenebras lucem bonū malū assertoꝝ
malū bonū qui bñ facit odit lucem Quare vidente
supradicta admiranabꝫ cuncta fidei
mistica et theologia symbolica et omiꝫ
antiquoꝝ doctoꝝ vita et doctrina qui
platuia et cessauerūt miracula q̃ coadꝫ
confirmata fidem multibus corruscauerūt
an primeua tempa Sibillegentes cecidꝫ ꝑ
sue genaū sinus pestilentie et aliosꝫ m
modoꝝ q̃ corpa xpi mistica mōꝫ dissipa
siant et pertinhant mōꝫ temporibꝫ euenisse
expredictis est etiā signū in sole q̃ ne
dū capite corpis nostri figurat sed posq
cor mistica designat ut fortasse trahi pō
dictus phōꝰ et alber. qui solem macrobi
dicit ꝯrespondē cordi microsm ajebra
aut mistica corpis mistici similit̄ ꝙ translo
symbolicā membris mācbi qui est homo
ergo corpis mistici effigiat solem rapid
gius alibi ceciderit scriptura vocem xpi m so
lem iustitie sdm̄ q̃ posset accidi pro
capite spuali et lima q̃ corde vel capite
ꝯcretū in mola Sol aut si q̃ capite ar
tiriamus est promit obfuscatꝫ sole in fir
mamento et stelle ⁊ prelati cecidertit d
celo hoc ē certū ut quidā q̃ mōꝫ clamore
non cessante quid sit veritatꝫ taceo quia
sapientibus poterit ꝙpatere ē et ꝙ cōꝫ o
randū q̃ denigrante fama ꝙclamandū
nouā figurā noe trug prudentia q̃ filiꝫ
nō tegebat sed alys reuelabat maledictū
detrahentibꝫ aut filys bñdictio patris suf
fragata fuit Quod forte ille impiꝫ ⁊ ba
silea voluit q̃n dixit alii sine pelle est
primū cū ꝙpiat lapidem. Alii ꝑmo tri
tulerūt germanū Porro si solem ꝙ corde
accipiamꝰ mistici corpis signū lamentabi
le nobis apparuit temporibꝫ quod signū est.
morbus cordis officialis q̃ dimisso iudicio
indico gallia viz basiliense et ferrariense
quoꝝ ꝓtās cor appellatū ē ꝙ ambassatoꝝ
romanoꝝ regis virtutiꝫ nolentes aliud
dū ad tantā integritatē huius cordis mistici
velud neutrales laborauerūt me pnte.
Est aut cor corpis mistici ꝓtās ecclie
seu pars ꝓtās corpis mistici vitalis
sapie et virtud omnibꝫ membris mistice ꝯtul
te et valide in fluuiis ꝙpter quod cecidit ꝑ
benetes super cancrum. cor aut nolentes sa
pientes aut ꝯ regē ut dicit
axoꝫ et stirpe cuiusdā omi assignare sapid
dicta ē sapida sed ꝙ gustū sanitatis

amoroſe caritatis acquiſita. Dequo ſapoc
mcap' precedenti dictū eſt. Iſta deſcriptio
declarat̄ p ſymbolicam tranſlatōne cordis
nālis corpis Nam q̄ admodū mediante
corde Deus fōmatiua fōmat omīa alia m
bra Ita ſpūs ſctus qui velut fōmatiua eſt
p̄ p̄tatem cor̄ inquibus reſidet vlis p̄tas
ecclie ut ſūt cardinales non cōtēte gratio
gnali formar̄ hoc ē dicit capud i. ihc̄
Sequio ei⁹ ſuis fidib⁹ cardinalib⁹ diſpōcto
et mēbror̄ miſtcor̄ fōmacio dependet ih̄c
q̄ dicit̄ cardinales a cardine migio vol-
uer̄ oſtū p̄tatū eccle et electis capiet
ut habeat̄ indeficto di. 23 in nōe d. et
di. 23 per totū et deſcripc̄one cordis miſ-
tici aplectam vide infra. ca. 18 circa fine
Porro ſicut p̄tas cardinaliū uel gratu-
lis eſt cor miſtice vlis corpis miſtici hoc
ē eccle Ita q̄libet capitulū tam canoi
corp̄ fratū cathedralium q̄ monachor̄ ē cor-
miſtice aliquo partis corpis miſtici ho
eſt particulis eccle quā obrem eccl̄a dicit̄
et fōmare hmōi ſuū capud ut hē di. 63
adriano et ca⁹ noſte C. q. 1. c. vltimo
18. q. 2. abbatem. et ca. 2. de caſtic. et dilect⁹
et de elec. ca. 1. Sequibus manifeſtū ē
q̄ q̄ admodū in collegio cardinaliū vel
gratu vigere debet ſapiencia gſpualis
et in ſtrali⁹ re fōmatiua et vnificatiua
oīm mēbror̄ corpis miſtici Ita et in
capitul' tam canonicor̄ q̄ monachor̄
debet vigere hmōi ſapiencia reſpectu cor
q̄ ſublime ſuo capiti Nam ſicut vnus
oīm mēbror̄ corpis nālis eq̄uditū
decordo et equedine et vnitate tocd'
Velud inconcuſo hmōi alicuius circuli et pi
culo imminente ſe q̄ſimdando refugit
ad cor. Ita p̄lates miſtice p̄ticulares
mēbror̄ corpis xp̄i miſtici in p̄riculis
imminentib⁹ corpi miſtico refugē debent
ad cor. Vnde cor̄ p̄tates p̄ticulares et
vnios quocūq⁹ ascendūt in hmōi ad vnitā
cor. ut ait aug⁹. colligunt q̄ ſpūale cor
talsicum vite in ſuis oīm⁹ et vitale
ſpūm qui vitam et dilectionem ad in tuet
oīm⁹ miſtice et pulſe in oīm⁹ mē

laris Hinc eſt q̄ ſicut apl⁹s dicit̄ cor nā
le p̄mū viuens et vltimo morions Ita et
cor allegoriat corpis xp̄i miſtici vltimus mo
ri dicit̄ Nam in cordo hmōi caliditas radi
cale hoc ē caletas et humidū radicale hoc ē
grecum per humilitatem gratia mēbris ad
armoniā influxus spūs intelligibilis
mediantib⁹ quib⁹ velud verbū mentis ad
velud aiā miſtici corpis mhabitat ut dic
tū ē in fine capitis Vnde et in p̄ncipio ca⁹
13. p̄me partis Cū aūt vita ſit vnitas
bus et homo dicat̄ maxime ſtus i
tellectus ut dicit aīa⁹ sub humido radicali
et calido includit̄ lumen fidei quasi p̄
ſpiritū ſpūs aplanetur ei⁹ hmōi ſpe-
ram dicit abacuc Iuſtus ex fide vivet
q̄ exponit alanus hoc ē ex gratia fortis
q̄ue ſerena et luminoſa eſt ſicut mapoth.
vidit Io. fluminē emanare de ſede agni
clarū ut cryſtallus q̄ allegorice gratia di-
vina aliq⁹ gratiter diuino gratiatur in ba
ptiſmo et penitentie ſacramento p̄ncipio fore cor-
ruptis cordis miſtici q̄ ē vltimo mortui
corpis talis alimā licet hoc diuino facta
ſit mēbrorū armonia celeſti⁹ q̄uis in
calido radicali hoc ē cordis caritate et hmō
do gratuita q̄ ſit vnitas in mediante ca
pite et alijs miſtice unita dicit̄ cap⁹ 21 mat. nolunt
tribus in corde iuſti ad finem ſeculi duraūs
eadem q̄uis ex dequa cordis dicit̄ ca. 12.
p̄me partis in mēbris mutatis alijs cor-
ruptis. Quod in ſummum erat regibus
marcis ſuſpirat galatas in fervore eſt
et baſilense plangebat cardinalis baſi-
lee mhec dubia ſic verba q̄ruple p
mittat dicit gratia. Nam aut hic ind
ubi aut mortalibus p̄tas cordialis
remanſit a⁹ in tota eccl̄a ita cōpg xp̄i
miſtici corpus ſine corde licet cui
ſine capite ſenſibili hoc ē ihc̄ vite poſ
ſit ut papa mortuus ſine corde tamē mi
q̄ finiſſe legit̄ cordi legit̄ habuiſſe tempe
transacto tria capita ſed no legit̄ habuiſ
ſe plura corda ſpūs ſquidem ſctus non
eſt diuiſus cui cor attribuit̄ ut dictū eſt
ca⁹ 6. p̄me partis Ceteris hmōi lame
diuiſis cordis flagellū mēbror̄ miſti

plangunt

Basilee p̄ degbus cordis
aſſidentes q̄ turbati
plurimi no modicum

non hꝑm mittꝫ mist ignorancem ergo
exposuit fore de aere hoc signꝫ celeste
ꝙ Horstius pater q̄ ea materialis ꝓmitꝫ
ꝑ ea dia mixta Et media ca ē ex
aere gmixto putrefacto ꝯm materia gmixta
Ca materialis ꝓmixta mixta corrupta
antecedꝫ humores putrefactꝫ ex quo Et ea
malis quitta ē hmdicas in fonetella cordis
et corpora ad hoc disputa sint vtencia pli
mo coyeu et habentia pores latos et corpa
tenera et similia qualibꝫ putrefactis aerꝫ
et superfluitatibꝫ plena Ca formalis ordo in
faciendi aiāl corruptio ꝙcedit a calidi et hmi
di radicalis ꝯm armonia cor ab astris in
pressam inquibꝫ vita habꝫ esse Ca aiāl
finalis ꝓnaas spatijs vite et septacio aie
a corpore in male Porro equus ꝯm vba
apli Invisibilia dei per ea q̄ facta sūt in
tellecta mūdi intellecta aspiciūt deinceps
respondentes ad dubiū motū in p̄napio
capli allegorice ostendere causa alia q̄
q̄ sapia mystica mō tempore euanuit.
Et mentes ad declaracōē febris pestile
tialis q̄ epidimica ꝓcedit q̄ magna ꝑs
eius est negligentie vite q templacie et
oppressionis eiusdem vna cū oppressione
q̄ceptū ꝓpinatio deuotatꝫ volentiā in
nobꝫ pie vite et nobꝫ sequi vestigia ꝑ
ꝓnas ꝙ mie q̄ pauperes sectantes am
bulant per via p̄ purgatiū aliud tuā
vt attingant viam amittūt et sapiam
mysticam ambulantes non mundis et
epicurei et filij huius seculi sed de virtute
in virtutē ut vid cant deū deinceps in pson
quas ꝙ mie epicurei odientes ꝙ eis in
vita dissimiles exterminat mō queritꝫ
marcho dicentes dñe die illi ut me ad
iuuet ꝙ sinat me plā ministrare Dales
aue ꝙ mie nō ꝑ iusta marcha sed potiꝫ
in iusta negociatorib⁹ auari nō ministrare
p̄ p̄ sed querere q̄ sua ꝑ et nō q̄ aliud
nobꝫ Ceterū ut pateat epidimica febris
pestilenciale mō tempꝰ ꝓcedē videat
haymo super apokalipsim exponentem
colorem viridis olim ait alius admodū
an dilmiū du omnis caro ꝙ luxuria
corrupta fuit penitus deū ferre hoīs
Vnde gemit hiranimi totā pl̄o nec ei
familia saluato marcha aquis diluuij
exterminꝫ ita meretꝫ hoīs ꝓnus vi-
deretur corrupta p̄cō auaricie ut ostendit
varij modi palliare vsure mgnitatibꝫ
et male p̄care et trāspositis in prigno-
ratibꝫ symonia multiplicio cambia dei
circa negociatibꝫ pluralitas b̄nficiorū
q̄ mede pessime beneficiales suscepti
in corpatibꝫ ecclesiaꝝ et impetracōnibꝫ
grauiꝝ ꝓmendacia et munda quorū tota
ecclesia q̄ plena et mēbra corpis mys
tici peste infecta ut pestis corporalis testat
q̄ plim morit Qua ꝓpter fere vni-
dis color aq̄ figurant qua ꝑ diluuiū a
quem ꝓpinde debem⁹ submersionē ꝓpter
peccatū luxurie et lubricitatis q̄ caro
tota corrupta erat Ita ꝑ colorem ru-
beū ignis q̄ flagrantis nobis ante
oculos expandit figuras gens humane
ꝓpter auaritiā que senescente mundo ar-
gere dicit ecia et secundū q̄ immend⁹ per
huiusmodi ignem Sed et rotas sui palloris
color viridis vendicat haymo mentem mō
ferat eas qui ꝑ eundem diluuiū significa
tas et eas qui per rubeū q̄ flagrantis
ignem figurari ꝙ Quibus appetit auari
tiam q̄ grue notanda febrem pestilē
ꝙ exponendo appetitu terreno ꝓcedit Vn
bos auaros dicit ardere ad instar ma
tis qui celmas ab aspe dī Iniqua auari
tie color exoptans hoc ē amor exo
tis ꝓpriis bonoris accedat michi loq̄ mō dicēdo
bñ alkimiste materā auaritie hoc ē hiatꝰ
acquisitus mali auari ē humidū malū
et in male quod trahit hoc ē medma
ꝑ frigidū q̄ntū in male hoc ē in ordi
natū timoris quo auarꝰ timet deficere
in necessariis Vnde talis mordmatꝰ timo
q̄ncto humido fugat manē aliꝰ de circūd
fentia sūmi bonī q̄ ē spes mentis
ad cenandū hoc ē priandū bonū mera se
sibi apponas et in se ut sentiat male re
tinens Juxta dictū mi carisse duces di
uinas non aggregare absq̄ labore nō te-
nere absq̄ metu non desine absq̄ dolore

gtiaſcatur aue predictis calidꝫ nãle hoc
eſt cauſas et ſcd nãle quod p ebulitionẽ
dicit ñ ſiue ſp ſpes ꝟtã cñ auaricia et
ꝟnr nãli gtia quod dicta ꝑ ꝺ gra
uetꝛcatur mdicendo ꝺi ℟ ſ. diffare ꝺi ℣
ſcue n. q. i. dilectiſſimis ꝛ e. ꝺns. ℟
auaricia meliꝰ et maomic ꝛeꝓhenſibl'
Vnde ſcribit deletus aliena rapere gui
qui ſibi velut nra retinẽ ꝓbatur ꝺi xꝛ.
ta. i. et ℣ ſcue hꝰ Quo mdauit hꝺ
ecclia vt egenaꝝ nãtib⁹ et captiuo
ad redemptiõnes deſeruat n. q. 2. aduꝝ
per totꝫ Quare ſ quis male ggregauit
mala diſpergẽt ut thꝰ ſcauꝝ ecclie mꝰ tpe
aggregatꝫ docuit qui totꝫ ecclias ꝓſolã
miſcuit anno ꝺñi a. ccc. xxxvi. Quia
ſorte ea non meritõe accumulatꝫ ſuã
qua thꝰ ſcauꝝ ecclie p laurentiꝫ diſtributꝫ
egenis Horiens acta ꝓbent carere ſue
roſſibus optꝫ Nam qñiã ꝺ auꝝ au
ro cumule ſacietas tamẽ nullꝫ adeũ cupi
ditatis ꝺi ℣ ſcue Nam auaricia includ
amorem hñi vt tangit hoc modo ſal' Quos
Vltima mõ nra reduxit in mores ctãs
pueros Ez ſeruor ignibus ecclia fer-
riens amor addit habendi Coquibꝫ vo
cabulõ trahi patet allegoriã ſtrepitus fo
bris peſtilenciatus mõ tempe mebrã
ſiccantis febris eſt extranꝫ et putre
factꝫ calor hic et amor quo mdiamur
et moueñ recedẽ aſtimo bono ingmuta
bili ad adhereñdũ bonis exteriorib⁹ et diui
tijs et humore hic et hic acquiſtes vicijs
corrupto uel aere hic eſt intellectꝰ peſti
ferꝰ diſtinguibilis eſt p hiemis tam vicio
ſas q̃ vicioſas vclud aer p ſpes multipli
catas arctius et impreſſio mlꝝ meretricio
lenis in quo talis hiemis corrupta et ſubie
cta qui hiemis corrupta et atmara maldi
nato quo trimenꝫ defectꝫ vite neceſſarijs
qui mdimat nos ad fugiendũ etelingꝝ
ingmutabile bonũ ſcue frigus et male ꝺi
catꝫ humido puerdo hic et hiemu vicioſa
Et hinc ecclã hiudi hiemis mgnãd gra
putrefactis et corruptis et a calido ſiccate
in ingmutabile nos accedẽ bonũ taleꝫ

mutabila et relinquere ingmutabile.
Talis aue corrupte venenoſe pectꝰ cor al
legoricꝫ hoc et ꝓtãtem ſapienciale ſen cõ
ſiliatricẽ cordialem ꝺ equa ꝑuꝰ dictꝫ eſt
ꝺñi loquebaꝫ ꝺ corde ꝺiuꝰ ꝓmic tõpis
xpi impleri mano corde ꝑ attendat talis
amor diuicias ꝺelegabiles et arteias
et venas dicet capitulis ſuis hꝰ ꝺ hinc
talor hoc ferunt habendi tempalia at
tingit ad alia membra miſtica impedies
operacões vite hoc et nutriuas et bonas
et inducens ut plimꝰ mẽbrũ membroꝝ
et tandem mẽbrũ totꝰ corpꝰ miſtici
ut figurate color nubes viridis nãq̃ an
ceps expanſ Nam ꝑuꝰ dixit ꝺs nr
ꝺam diluuio aque vltra amicꝫ carnem
nichilominꝰ nõ ꝓmiſit ꝺere hoc et ꝓmic
igne conflagracõis omnẽ carnem hic
iudicalie ſentiã per ignem Cetera ut
prefata diſſinitio peſtilencie miſtice ple
nꝰ declarat Venari ſt ſupdicta vitiũ
cauſas febris peſtilencial' miſtice tribuẽ
ad quatuor cauſas febris peſtilencialis
ſiue tactus Quadruplicem cauſa efficacẽ miſ
tica eo tradita ſuperiꝰ ſumpta. Eſt m
ſtrumꝰ antiqui draconis qui cõmit-
de celo et ſcd tropice terrad ꝓtem ſtel
larũ ut ꝺicitur mapoka. Et eſt deque
ꝑdidit Quoniã creatꝰ lucifer qui mãe
oriebatur omnib⁹ lapidꝫ preciosꝫ ornamentũ
tuũ Qui olim p angelũ magnũ apli ſi
gnatꝰ in ſidꝰ in form mẽ tempe ha
bena relawata ſibi hmẽ et p ſcue ſpe
ra intelligibil' olim influebat corpi
xpi miſtici et omnib⁹ mẽbris luce gra-
tuita armoniã virtutẽ celeſtiũ ſcue
ꝑſtellacões orbis ſuas in fluat virtu
tes armonice in natiuitate ñali ꝺi
hinc ſpera intelligibilis ſuis aſtris
fluebat corpi miſtico influxũ armo
niã vite Nunc ante dracõis antiqꝫ
qui et mille arcifex influit numꝰ pec
uniã ꝺ gerem vicioſa qua corrupit a-
mitatem et armoniã aſpera intelli-
influat ad eius corruptꝫ ſcue ad
miſtica corpis acorpe miſtici ꝺcq̃

aīa ꝛ eius ꝑuēte ſꝑacēde hēnie tm̄o 13
ſimo parūs Porro ēd efficacēs ꝯo tradice
n ſiori videniu cē ꝯo cōmixtiāc m vſte
tribus tēe hoc ē ꝯcōmixtiōe carnīs hu
mane ꝓ fomitem venenosi ſerpentis
deraliciū meam ne pg ablucōz pēti orīg
nalis m baptīmo mdmās ſenſualitatē
omem mdmacōz racōis vtdixit aplūs
ſenſus adnerſāt racōi ꝛ apūs Sentio le
gem m mēbris meis ītradiz legi mē
tis mee Huc venenosa m ſcētis re
licta ē pg ablucōne pēti originalis ī
pena nobis hereditaria ꝛ magnacōz
pēti ꝓmoꝝ pentā ꝛ figam pēdā
cēa m ꝯcordiā mām ne pigricēs hē ī mm
ēd domestīcū Causa aūt media ptēbie
m ferūs dn̄ oſtendemq quomō aūaī
ſt morbus ītagiosus admstar febris
pestilencialis Amp causa matialis mſ
tica ſeu allegorica febris pestilencialis
corpis mſtica ēciā triplex assignat ꝑ
ſt cibus ꝯtra ꝛ potus Hoc ē verba
doctōris ne diuine ſc obiectēcia nob
per modū obiectāmi ītmtēciā nob
ſufficiēciā q mandūcātmq mſtice por
affectā ut ptēbie ꝛ potus m ſiſto ſeu
acquisitas ag̃mtāa reīdq bibē dicīt mſ
tice per mtellectū Sane ſta patēte
ꝯo dict alter qui ait ꝙ ame ꝙ assūmē
per trāslacōne referendū ſt ad aliqd
ꝙ vere ē tale Vnde ſicut cibus ſeu fructꝰ
gmediē ꝛ ꝓs digerīt ī anteq̄ incor
pē ſta ꝛ alis mſtica que videnē ꝛ
res mquibꝰ hoīes ſua ponūt in hac ſcā
felicitate Que ad tā genera bonoꝝ re
ducīt Vīz bona aūe bona corpis ꝛ
bona fōtune aūe ſiquidem tā bona nāt
vtilia delectabilia ꝛ honesta vel alterū
tantū ut aurū argentū possessiones la
pides preciosi Illis dicīt ꝯtraria bona
ſeu bona fortune Vnde potencia mūdā
honor alienūs ſtatꝰ Illis bona honesta
ad ſuū ꝛ venire Sed bona corpis cibꝰ
potus actus veneriꝰ vocāpleō pulc
tudo ꝛ ſanitas corpis robur longeua
vita Et ꝙ cibus ꝙter ſimilitudinem mdiget

hūdo ad mitendū ut penetrare faciat
ꝺ circo agnicio quelibꝰ dicīt porci ſymbo
licus cuilibꝰ obiecto affectabili amicꝰ Ceteꝝ
omēs evacuare pnt dici quodā ſimetꝰ mſ
tice loquendo quia q̄ndā bomitatem dulc
ptīapat Vnde dicīt ſrm quod ē ſpūalē
manducare Nam dicit tħomas nomen
ſimulacrī a ſimetu derivatū ē ſenſibili
q ſt nobis magis manifesta q̄ ſimet
tus ſenſibilis ē quod vltimo ꝯpectat
ꝯo arbore ꝓpriend ītī quodā ſuauitatē
Sic vltima fīnis quo q̄ē ſumit ꝯpectat
tuq dulcedine veſtīm Vñ q ad q̄ītamq
m nos ſicut cibū mcorpōz ſed nos dīr di
gesti ſimq ꝛ adquirat mcorporām ſibi ſpū
aliter admstar cibi qui nobis mcorporat
torporalē ꝛ hoc ē q augūtin⁹ mandu
cando me mutabis m te ſicut cibū cārnis
tue ſed tu mutaberis m me ſimilis ergo ē
quedam ſpūalis ꝛ amorosa q̄mplexio tui
delectabilis amorosa ē ꝛ adq̄ requīt agmīo
q ē quedā ſpūalis potacio Vt patet ſpā
lius tm̄ de cibo ꝛ potu in parte terria
Huc pacto appet q̄ m hoc ſcīo finiūt
ꝛ manducatmq illas evacuatis mquibꝰ fo
licitē mām ponimq q̄ eis amore ad
heremq ꝙter ſe ꝛ nō ꝙter evacuāte q̄
ſtim aliquid ſui nobilitate vestigialiter
ſe manifestat nobis ꝙ excrementa Vt per
pulcritudīnē evacuāte manifestat ſua pulc
tudīnē ꝙ diuicias evacuate ſuas diuicias
mixtas Si ergo amamq diuicias ꝙter
deū ordinandas in deū nos mdiuicīs finiūt
deos q ꝙrē q̄ vīm q ꝙ tale ꝛ illud magſ
ꝛ ſic vīm ꝙē diuicias ordinandas in deū
Si aūe finiūt diuicīs nō referendo in deū
nos incorpamq nos mcorpōs in diuicias
evacuatas ꝛ ſicut cibū corporalis mixtū
ꝛ corpis ꝛ ſuū ē relinquit assūmēs esse
corpis ſic mcorpāt diuicīs relinq̄mq.
mām ē racionale ꝛ effician mutabiles
vel argentei ſōmes vel aurifōmes ꝛ ꝙ
ſnd officiū ēcēstres impetu dicēd hūi. Si
hūs error hoīm aurū ꝛ argentū ſcā ꝛ
ēstimabiles ꝙ nō ſt mſ tūa alba ꝛ ru
bea Cui ſ amore hereticq ꝙē ſc vetꝰ
manducare dicīt ponūt auctōritatē qd m

BLB BADISCHE LANDESBIBLIOTHEK
Baden-Württemberg

in nobis hoc affirmat principium sine me
mehi potestis facere q. sufficienter promeat
quid dare non potest De fructus q mandu
cato est in spali patet tm de opinio 3e
partis Unde patet q duplex e fructus
viz concessus de quo dixit deus de omi ligno
paradisi q medius fructus auc cuius ligni sc
nobilitatis dum ne q latens in nobilitatibus
excaturas per que velud vestigia et nutu
agnoscimus diuinas nobilitantes velud di
uinas et licitas ad fruendu fructus ecc
tentos in lignis unus quorum radices
sc in mente diuina signata illud anima per
quam facta sc et q facta e in ipsa vita est
ie et lignum in medio paradisi et libertas
diuina magis includit perfectionem aliarum
nobilitatum dei fructu auc illicita sc excu
tare et nobilitates creatas q sedm se nil
simit et vacua poma signata illud omne
quod e sedm id quod e mchil e sed quo e
aliquid est q dedit auc talia lignorum ma
tice loquendo videt et liberum arbitrium
humanum voluntatem de quo scribit de lignis
auc scie bonum et mali non gmedas de
ipsis ptebit incipientibus de cibo et potu
Nec credas q possis fructu seu mandu
care aliquem creaturam qui prius fruatis libertate qua
qua fruendo diuinam voluntatem tuam a vo
luntate diuina retrahis et deus q tempus
Ecteras rationabilitates tales fructus phibedi
sc q in fructu et minime habere cum
malicia animosa q quo mchilo sc quis
bonum appetere optimistetis no dixit salo
Vanitas vanitatum et omnia vanitas Ecclesiastes
hel. ypo de stilpone vanum ait Vanum est
q no conferre plenitudine q tenui nec fil
trmenetum in mentem nec fructum laboriosi
Nam appetitus mentis finite capacitas rides
non replet finitum bonum sed infinitum quod
deus est no nullum bonum creatum conferre
plenitudine q tenus Nisi dicendum quod deus
creasti nos ades et inquietum est cor nrm do
nec quiescat in te. Unde qua p mentale
tudo et labi omnes qui supra ea evecta se
appodiare dicit non presumere fulamenta
in mentem sicut nec baculis arundineis

qui in tus et gressus et ostia foris appet
unt q non prester fructum laborum appet
et fructus dicit finis laboris agricole.
nulla auc excata et finis studiosi hitatis
sed visio et fruitus beata assecutus beat
firmata Horum tria appet q obiecta op
tionis excata dicuntur tam mortalis febris
pestilencialis magnitudo peter eius vanitate
sue defectibilis putrefactibilis spiritualis putre
factione q inducit arabus Simile et
verba homi inota dicitur celestis medici
non de solo pane vivit homo sed de omni
verbo quod predicit Adam adam di pec
cato ecclesiastici obiecta generant actus tristi
tie in sensu et intellectu qui actus sunt
displicentes et mali sedm increpationem ma
lum dicit et magnum nel pius gemitum et
spiritualem Unde tales actus puerili tristi
tie credens sicut humores melancolie corpis gemi
tum Unde ex talibus actibus puerilis
litibus generant hitus puerili magnitudo tales
litibus sc infirmitates melancolie et melancolice
potentias quibus in corpore dicit tristitia
materialis q inducta velud humiditas qua
autumna vocant tumbud ut dicit tristitia de
humoribus Ptristitia tristitialis sc. mste
ria pestilencialis similenda videt penes
ordinem meritorious auctae et q ordo
talis simul debet penes illos qui primo
occurrerunt hoc vitium pestiferum inota
dictum apl in omni gne est exprime primum
quod est mentis hoc e mensura et re
gula omnium aliorum eiusdem gnis Et primum
penetes primo occurrentium in transgressione
precepti de ligno paradisi phibiti id
circo penes ordinem progressionis eius
peti predet decentius allegorice et symbo
lice ad quod intelligendum videat primo
qd dicit e tristitia 12 pme partis velut me
dium de continuo in lectio in agris et i ma
la Secundo sciri q sicut in primo peto
Serpens suggessit mulieri delectatio et vir
gini dicit Sic in nobis sedm gregorium
dyabolus gerit serpentis officium sensualitas
mulieris tristitia per assensum tenet locum vi
ri Vel sedm augustinum Suggestio sc

penaꝫ est ꝑmus motus exsomite Co-
mestio mulieris delectacio cogitacionis par-
m ꝑtem ꝙtum ratiois Comestio viri est
gsensus simplicis parcis rationis Nā tenta-
ꝫ suggestionem mensatur ꝙ delectacōne ꝙ
gredietur et ꝙ gsensū gsimat̄ peccatū an
dicat recessum voluntat̄ me a voluerec
divina imāndū voluerit me nata e agi
ab ꝑpō sdm ipm et ꝑter ipm Inordinat̄
aut ista aut tanta e ꝙ ordinē instice
ꝙtiat et hoc ino dicit̄ mortale peccatū
ꝙ natū e auferre vitam sperando ap̄am
adeo pcipue instificat̄ aut usta aut tam
modica est ꝙ ordinē no ꝑmittit sd in
aliquo perturbat tantū et tuc dicit̄
veniale quia cito potest de hoc adipisci ve
nia eo ꝙ grā non tollit̄ nec in mutatū
divinū meritū homo est aut ordo iusti-
tie vt bonū immutabile ꝑferat̄ bo-
no immutabili Banū honestū utili Vo-
luntas di preferat̄ bono voluntati rōe
Iudicii rōe rōnis preferat̄ sensualitati
Quomō lex dei istū ordinem precipit
et vetat apponendo aliqd immutabile
peccatū de quo dicit ambro· Qui e finis
tractus legis divine et celestium obedien-
mandatorū Quando igit̄ bonū immuta-
plus debito diligit sd no preferendo in i-
mutabili Similis de utili ceteris tuc n
est mortale sd veniale peccatū ꝙ licz
hoc fiat preter legem no tamē dicit̄
e contra legem et ꝙ non e m ꝑtinēs ma
quibus vnus tangam̄ sz ꝑmus motibz qui
certū sp pena pti ro est veniale Verū
est ꝙ tō hūs gsentire non ꝙ pollet est
tamē mdelectatiōe rōis inferioris qm con
sensus quo in ifēr· potest sequi sensualita
tem tuc mulier serpenti obedit et per
hoc certū fit subuersio recti ordinis iu-
stitie et immittit̄ peccatū mortale lic
minus grave ꝙ no imputat̄ sibi mulieri
sed certū viro hoc e tui superiori ꝙ mulier
debebat ꝙpositū et cohibē ne se obtēperet
ꝑpeti Verū si gsensus astendat iusto ad
vnū hoc e ꝑtē sūpmentis eo quia ꝑte
pender plemtudo gsensus tue ptis cui-

gsimatū Et hoc voluit Iacobꝫ apo· dicēs
Vnusquisq; tempta· a cupid sua abstractus
et illectus deīn cupid̄ concepta parit̄ pec-
catū aut cū gsimatū fuit genat̄ mortē
Si ergo suggestio et delectatio gsistat cum
gsensū est veniale peccatū Si aut se
gsensus in his que divina lege ꝓhibent
gsimat̄ mortale peccatū Et si modo
modo fit ut gsensus sit sine op̄e aut ꝙ
vult inopus procedē sd non ꝑficit̄ vo-
luntas ut dicit doctor humilis reputat̄
ꝙfecto nec minꝰ culpabilis est ꝙ si in
ap̄o facto gprehendēt aut ꝙ non vult
gsentire vir voluntati mdelectatōe tue
mandūcat̄ mulier et non vir ꝙ licet
sit peccatū non plene gsimatū tamē
est inter mortalia gputand̄ ꝙ mulier
manducante totus homo mori meret
ꝙ maxime medicus hoc mpeccat̄ car-
nalibꝫ de hoc vide infra ca· 24· circa
medium Ceterū ut plenius videi possit mo
tempore febris pestilencialis misticā arcā
trapeit et inquis a bea· ffff dispenset de
cetero adiungē verba be· aug· in ꝓma
ad ten̄ Nec me fugit quosdam ꝙ fi-
rit ante nos egregios defensores catho-
lice fidei ꝙ in homine vno cuiꝰ vnusq;
animam bona qdam paradisū esse sensere me
tuo ista requirit virū mentē mulieris
vō diuersē corpis sensū et sdm hanc co-
pō distribuerū videnē aperte omia q
nemte si considerata tractent̄ Nisi q
omnibus bestijs et volucribus scripta est
non ee inuentū virū adiutoriū sile sibi
et tuc e ei mulier facta de latere ꝙter qđ
ego no ꝓcuro ꝙ mulieris corpis sensum
et ponendū alicuius videmꝰ nob̄ et
bestijs et grue Et alīq volui ꝙ bestie
no habent sensū corpis magis ꝙ ſ
pence ponendū existimant Quia legit̄
sapientior omnibus peccoribus terre Qui eis
quippe rationibꝫ homo ꝙ nobis et irrationa
bilibꝫ animalibꝫ videmꝰ et ꝙ ad vnitatē
quadā sensū corellit Subiungit̄ postea aug·
est quid rationale mee mentis quia sub
hereme intelligibili atq; immutabili ve-
tati tenq; diuinū et in fōtibus tractandis
ꝙ gubernandis deputatū o similis sibi

BLB BADISCHE LANDESBIBLIOTHEK
Baden-Württemberg

mſr de illo ꝑtractꝫ ꝙuꝙd ſ̄ꝑmaneꝫ
ſta mentꝫ mr̄ qua ſuperna ac eternā
aſſimꝫ ⁊ citatem illā ⁊ adꝫ ſ̄d verā
corporalē q̄dā ad nam hoīs ſatis eſt
ſimile admouꝫ ego ait̄ parabi quas q̄dā
ait̄ pennibus habemꝫ et ⁊ q̄dā rationale
nrm̄ nā ad vanitates dimittat ſpaā ſd
in aurilla ſpectatꝫ quaſi dicat in
ſui operis diſpantur officia & ſicut vna
caro eſt duoꝝ in maſculo et femina ſta
de intellectu mr̄ dicit̄ duo ⁊ carne vna
hoc ⁊ mente vna ⁊ ſpūs ad hoc vidē
ſtat dicꝫ hoc alīs Intellectꝫ ſpeculatꝫ
ſola ꝯtensione fit practicꝫ Id ergo ꝑ
ſuperior intellectꝫ figuret vnū et ꝯnentes
in lecto ſeu ꝑtemplatiuos in agro ꝑſdēs
ſupra dictū celestis media Dicit duo in
lecto vno vnꝫ aſſimilē alter relinquē
dicit duo in agro vno vnus aſſimilē alt
relinquē & poſtea ſubintrāt in ſcīo gnīe
dicit̄ duo in mola vna vna aſſimilē al-
tera relinquē Inferior aūt ꝓtactꝫ mag
practicā et ad ꝯtra ꝯtensa videt̄ con
tribuere Id ꝯnentibus in mola ⁊ negotia
tōe et inquietudine aure Petro ſedēt
beatꝫ aug̃ videt̄ figurare Id et mu-
lierem q̄ ſenſui gūtēn iniquus ſerpens ſug
gerit in ſcīū ꝓtactū manducare pomū au
rea hoc ⁊ diuitias inordinate Vnde aug̃
pome predicta riba hoc mō In agro ſ̄
qui ꝑtemplatiui vacant In mola ſ̄ qui
doctꝫ ſubditis mundi nō ꝓcedūt vna q̄ꝑ et
mundi actiō mola ⁊ q̄ mulcas curas ꝙgit
et quaſi pergyrid humanas mentes Dicit
Porro ꝯiugio in corpe xp̄i mſtico hȳ
tres ſentus accipiūt̄ penes ordinē virtꝫ
aīe ut tractū ⁊ ca° 12 ꝙme parcas vidē
habitudo directionis et in fluxꝫ inp̄dictꝫ
ꝑtibus poſt poteſtatiuus corpis mſtici ſuꝫ
tres ꝑtes aīe q̄ ſ̄ intelligentiā q̄ ⁊ ſupi-
ma figurāt̄ priores ꝑtemplatiuos Intellectꝫ
media et ⁊ inferior mſma q̄ figurāt̄ mu
lierem et ſenſualitas gtinet serpentem
et obā ꝯtiora poma ſ̄ Et quia inota
regulā hic dyo Inferiora reducūt̄ ꝑ me-
dia m ſuprema Dicit in fluxꝫ directuꝫ a ꝑ
platinis ꝑtibꝫ in actiuos et ſimil ꝑtem

platinos qui reducit̄ in ſuperiorem ꝑtem ra
tionis hoc ⁊ mulierē ſimul regulando ꝙd
ſcit intellectꝫ ſpeculatiuꝫ magnā intelligē
in mente recipit regulans diuinas et
ſinceras veritates auerbo eterno quod ſ̄
plenū rationibus quibus regulat̄ et dirigit̄
Ista intellectꝫ qui ⁊ ſub intelligentia re
cipit diuersiones abintelligentiaa deinā
tatē in ſuperiora abintellectū Si ergo tanſdeā
intellectū q̄ ⁊ tatē ſuperior includē et
ſpeculatiuū ſtatū et actiuū ſicut moyſes
et aqilas ſimpex gerit effigiem viri et fi
guram preſidentes magro et in lecto quas
ambo ſaluator nōiat in maſculino gne ſd
tractus inferior in q̄ꝑ pure practica cōcidē
videt̄ et layas ꝯnentibus in mola quas
nōiat in fēro gne ꝙter impressionē diuꝫ
omnꝫ ſubtilie in ſpecies venari poti-
ordo ſcīi tractꝫ fōmalis febris peſtilen-
tialis mſtici qua ſerpens lanitans ꝯnenta
bus in mola de quibꝫ ſcribit̄ filij luc̄ ſcīi
prudentiores ſ̄ filijs lucis ingeniatē q̄
eſt ecoſangꝫ et voluntate carnis et vi
ri quoꝝd gemetur ⁊ ſerpens antiquꝫ fi
lijs lucis ipſi prudentiores ſ̄ hoc eſt
aſtutiores plena circūdeniatē dolo et frau
de quā peccatores ſ̄ qui ecclām̄ a
filia abuſū loquit̄ ſ̄ falſa. ſuaſibilis ſm
ſimilitudinē ſerpentis ſicut aſpidis ſurde
obdurantis aures ſuas Dic nō exaudiat
vocem incantantis et venefici incan
tantis ſapienē ꝑ aſpidem ut dicit alāg
latens ſuggestio demonis figurat̄ et
ſerpens dyabolū figurat et auris abſtina°
eſt Talis pomū auream hoc ⁊ diuitias
oſtendit mulieri hoc ⁊ primus practicꝫ
qui monet ꝑtemplatiuos ad moyſē non
aſtendit ſ̄ velit alteri ꝑtinere in ſup
ficie litteralī gliane et non applicantes ſen
ſū q̄ mittit in canones et textus ſcripture
facit ꝙter aureā pomū q̄ aſpicit ſ̄ qc
in rebam exponit et applicat ſenſum
non ꝓpendentes q̄ in legem gmittit q̄
ſidem legis non amplectit̄ nec iuſticia
auaricie q̄ꝑnit nec ꝓximū bono bonū ꝙ
Nam auaricia gratis facit videt̄ aur

quam ſolem di. ℣. nomē Quos vidēs
ſerpens grapiſtibiliter aurea in tuā pō
moꝝ ſuggeſtionē perſuadet. Videntes i
tuꝫ aſtuti layci in mola degeneres tales
practicos aſpicē grapiſtibilē aurea poma
lucide ab eiſdem cur p̄cepit vob' deus
ne non manducetis de hoc ligno vite liba
tis acceptando et in herendo munib⁹
q offenitatē de qua gmeſtione dicē in 3ª p
te ca⁹ de choaas et ca⁹ de cabo et poſt. Re
ſpondent tales mīſtas dubitando ne
forte moriam⁹ et q. dubitare de p̄ceptis
dñi et ſcriptura diuina q veritate nō q
timeat. Serpens amplius ſuggerit neq; q
Veteres ſtulti debilibꝫ in fide perſuaſo de
bilis formitis t affectato demōſtratio q⁹
in ſalubribus vita talibꝫ q. in eis aiarum
fides et ꝯtemta t tranſeas anetorid ſpe
m tuā figentes ſuggeſtionē in mala ꝯ
ſtenciā applane et q. eis dicē erue
ſtientes ſtulti dij quia diuine aiā pnē
vmenē ſtientes ab mutesce facīē ſapi
entes ꝯualtate humiles q ſtulte potenciā
voluptates affectē et ne ad vnū dicat
diuine aiā pnē his ſuggeſtionibꝫ
audītis vñ rationalis talia practica
q et epicureoꝝ ꝯtemnat irrationabil'um
tie q. muliebre gemis velut arīdo a
ſuggeſtionē venen⁹ manē et grapiſtibil'
ad manducand' hoc t ad ſmend' aureo
pomo diuiciaꝝ venenoſo allicit vñ
in eo delectando manducatis porrexit mīo
tempe viro hoc t gtemplatiuis et ꝯ
templatiuis magro et in lecto dñi noletes
gtriſtare collateralē corpe ꝯ q occupat
kathedras et ꝯualtant ſibi adherentes p
quos ꝯcret practica ſtuendo manducat
Quic manducatio peſtifera pōni cor hoc
t ꝓcipantes ꝓtātem cordiale deq⁹
ſupradict t pcipit mīo tempe et tacid
corpe pp̄ī miſtica febre peſtilenciali q'
dolenter refero in ſcripta. Quo in ſecto fe
rui⁹ attenta memorde hoc t appetitu dñi
traxit peſtifera p ſingula corpis pp̄ī mīſ
tica membra delegnē et diffundē et ea
morbida in ſtirpe diſgraſia plura membra
mōtalē mereri mēs et ita patet causa
ſp̄ialis febris peſtilencialis. De hac

mandutacōe pomoꝝ vide diligenē ca⁹
de ꝯtrariis in tertia parte poſtq Cauſa at
ſcīa ortaſio finalis eiuſdem febris mīſtice
eſt cōtriptio armonie de qua dictū t tca⁹
precedenti ſeparās aiām miſtica a membꝝ
miſticis et dictū t ſupra de tolōibus vi
dis ibidem. Vide et per talem cōtrip⁹
armonie ſanitatis miſtice nō ſolū pri
mane vita ꝑma q t aīa miſtica de qua
dictū t ij ca⁹ ꝑme partis ſed etiā vita
ſcīda q t operatio vitalis et meritoꝝ
vite eterne. Nam non pnē dicē cū
apo. Vivo ego non ego ſed vivit t me
ꝓpter ſed potius dicē pnē nō vivo ego
nec vivit in me ꝓpter ſed vivit t me
ſerpens antiquus aquo viciosa aggreſſio
pcessit in me modū ſpēm et ordinē cō
tinuandi introducta eſt. Io ſeruus pcī
et tūa alba et tribuca factus ſum ꝑ ſimilitu
dinē quia manducando me membrāmi eiſdem
et per ea membrū ſerpentis effectꝰ eiſde
opera facio q mea ſtulta et omia mea t
duſtra ꝓpria iuſticia anpingue nec de
me vificē ipſa. Benigna eſt inſtā ha
bens arma et crede michi mihi placē
Quid amplius loquar ſi bn aiaiam ꝓpen
dimꝰ non ſolū febrem peſtilencialē ſed
alios morbos ꝓximos miſtica diſgraſia
membra nec mēpotentis ꝓtectaria mōbaꝝ
pcebit et quia febri peſtilenciali t plibꝫ
aſſimilat lepra nec pcebit in fine ca⁹ 16. ꝑ
tinet ead de lepra que causa ead t gñe
appreſſa t vita gtemplatiua aliq adūgā
nam ſymoniaca adepta bn fidaꝝ ꝓmouet
malos et repellit gtemplatiuos nec ap
pet intellectꝰ germane q ꝑmane the
ologie et accipat indecenter. Scitē
yeſ ꝓpter peccūmā lepre meruit ſic
peccūmā male acquiſita corpꝰ et aiam
maculat 1. q. 1. cito legis et q ſymoniace
aliq ordinat nō officiū ſed lepre gſert
1. q. 1. cū ordinan. Scitē et lepra eſt
morbus ex carne cōrupta membris non
vere vnita. Ita et hīmis ſymoniacis
membris miſticis vnitꝰ cōruptꝰ humor
t io nō vere adherens et vnitꝰ mēb⁹
in ſtirpe et cōrupit. Dicēd venari q
grue racōnē aliquā cum febris peſti

o alys plibus et mydoneis aut
ſuſceptae ꝓmotis diuidobrem nō
affe febri peſtilenciali q anaicia t ad
mor lepre q t ꝓmō ꝓpt ꝓcordē aſſeād
mā ſcribē nidecreto v.

leneralis auaritie dicat morbus gragrosꝯ
Emmlie et lepra mistica videt et symoi
Ptug allegoia sive ggruc q gragrid horꝯ
morbaꝯ fit per medid aerem vcapientem
m fectionem ab anhelitu m fectaꝯ Ma
nifestat arnoldg de villa nona dor ac
tractg per mspiracone non expellit tacg
cu firmis capnosis q eduicit seu purgado
cor sed magna pars eiusdem aeris m spi
rati manet mcordc et delegat ad meb
nobilia g nutrde et restaurande spuu vi
talid aialid et nalid Quadbrem si aer
talis fiat venenosa m ferride corrupta va
q mficit eu qui aerem p inspiracone hau
sit adinstar eius qui hamit pacione ve
nenosam et ab eo morit corporalit Sic
spualiter logdo p thcolagiam symbolicd
dicma aerem mstricd et spes vesp se
si multiplicatus vel hui mtellis possit
sue ille hitus sit gratuitg sive fiat vi
riosg et corruptus Inq̃id distmgubilis e
et gtabilis mebris mstris seu viribus
aie et in q̃id affectionibus diuersꝯ est al
terabilis et passionibus aquo hui mebri
m voce exteriori gtatur eius smlitud o
et affectio qualitatiua que videmg q uoc
vmg predictoꝝ est quasi agnita gratu
caritatem q ardet in eo et uoc alcg cad
docti viri non m flamat vta audiet
frictiosꝯ q plenus viaꝯ admtra Ad tro
de voce dicit Hieronimg Nestio q lac
tis energie vnia uox heat q energia
in viro cocepta meditate fiat occulted
sapiam ut dicit alang et in psal dns dat
uocem euangelizantibꝯ Unde multa In
pbetis aie loquete q venenid ai uox ut
lud vehiculd seu aer sepid trahit sic fi
uorem qui ademone facta trahit predic
Nam energumenꝯ dicit arreptid vel
arreptus ademone de hijs cuid pau mꝰ
ta Ad Ieanhelitu cta pmm Dicit ergo
alber sepe q̃at mtellectid possibile aeri
Inquiens mtellectꝰ possibilis e actione
ffect potentia hitui sibi gnali q hitus e
mebroato oim mtelligibiliud formaꝯ siue
ingnie e mebpacio et armonia oim diu
rid eiusdem gnis et sic aiam mtelligibi
lis potentia sed non actu aiam q distmgui
ab eis hmc est q dicat aiam Intellectꝰ po
est quo omia fieri mtelligibilia Intellectꝰ a
agens quo omia facit est Nam sicut hitus
quo e lumen illuians omes habes venit
m hui mundi velud virtus formatiua
spid lucerne et e vere ars ars plena rei
bus de quo hitus dicit e impm cta q pmie
pt Ad tricesimum mtellectꝰ agens hitus sic talis
mformato formae mtelligibilia m mtellectꝰ
possibi ut dicit alber qui q̃at mtellectid
agentis luci et arti cocreans de spe et eig
spid q uit e velut ad virtus formatiue q
am mebraꝯ virtutes hꝫ quibꝰ opat ad
vite potentias sibi rde et corea fines
intentiõe oim ad esse mtellectualitatꝯ
q duit m mtellectid possi q duxit sicut de
ut efficiens ab arte cetera ut efficiãs et
ut formas sedm autem et ut fines q̃t
cam agens ut adeo sedm deid et q̃t deꝰ
seu verbid etiam quod e pmꝰ agens q est
aia mstica corpis mstici ut sepe dictum
Ad tricesimum sm eand aiam mstica mtellectꝰ
agens mgnie cause efficientis efficit me
strat modificat et vnit dispersa In gnie
cause formalis formae distermit specificat
et verificat In gnie cause finalis finit
pondcrat ordinat et bonificat sibi hitus
mtellectid possibile dequibꝰ causalitatibꝰ
dicit e supra 6. cap patet q̃re ut dicꝰ
aꝰ mtellectid agente et quo aiam fiat
et possit est quo anima fiat Unde intellectꝰ
vadit denudatiõe accipit aduersa et
dicit mtellectꝰ possibilis mtellectꝰ formalis
mtellectus formalis in esse id vel pmꝰ m
tellectꝰ adeptus vel assimilatꝰ vel dmus
ut prebet meaplis suis Dicit ergo aꝰ
q mtellectꝰ agens hꝫ se ad possibile sicut
ars ad materiaz Dequo thꝫ. in sima gra
generales ait Intellectꝰ agens no facit
spes intelligibiles actu eo q spes et eas
intelligat ait no sit impotentia sed per
eas mtelligit intellectꝰ possibilis Quotiens
actibꝰ gnantibꝰ habitus boni aut mali Nisi
si obstiterit gaudia causales antecedentes
ut boni et uirtuosi habitus reddentes
aiam seu inebriãt mstica sanat et po

tentem hūtis oppōta predictis duodecim
cupliciabg cuiꝰ hūtis fōmaliꝫ mali in
dmanciis aduersa opera et mōtalia et
reddiꝫ mēbra mistica marbida et in firma
vñ duodecim modos cōrupcōis duos duo-
decim modos cōrupcōis q̄phendē videt
bona eternitra sub modo specie et ordie
dī diffimens peccatū aiē peccatū e cor-
ruptio modi specie et ordinis q̄ cōrupcōes
mēbroꝝ mistici cōrupūe in quo sē subiec
tiuo et in curranc seue curuitas tybie
licet fōmaliꝫ nichil sit subiectiue tame
e tybia curua hmōi itaq; tales hūtis p
fectē si uirtuosi finiē et imperfectē si ui
ciosi Nota dicit phūs virtꝰ e q̄ habētē
p̄fciat et opus eius reddit Nota viaid e
hūtis seu dispō qui hmōi in p̄fcit etcoq
opus malū reddit Quoquo aspect q̄ aer
mistice qd dici pars p̄tinua corpis nr
tici magna q̄tate mēbra corpis nr̄i mi
tici sedm dispōcōnē possibilis mediante sm
quā dispōcōnem mēbroꝝ mistroꝝ e impo
tencia ad impssionē Unde aut vicios
et affectionē Ad aliꝫ ut dicit ax̄ ea q̄
sunt in voce sunt eaꝝ q̄ sūt in aīa note et
Verbū vocale sit effectꝰ verbi et affec-
tionis mentalis Effectus vero sunt nāt
sicut causē si causa hoc e mens mēbroꝝ mi
stici sit mistica corrupta Venenosa cō
ruptōe et pestilencia malicie Quomo
hmōi venenū ad extra mouet q̄ e ef
fectus actiꝰ ad intra et velut aer moto
vento venenosꝰ q̄llit Talis igit aer ve
nenosꝰ vastat et aures attractu mirus
petit cor misticū velut venenū q̄ hau
rit in humido liquore et incōporit sicut
spūs diuinū e deaeat corporali q̄ coq
venenosꝰ e infecit mīm sensū illud q̄ cōci
corporaliter et q̄admodū aer sanguis corpo
ralis attractu mutat cor aeruginosis fu
mis et malis vaporibus Ita ille ve
nenosꝰ aer maculat cor Unde dicit
bīs mundo corde q̄m ipi deū videbūt
Sic de illis in fetus et alios pestilenciosos
dici potē anseri in fetu et in mundo
corde q̄m deū ignorant eos q̄ndē op
tenet malicia ut hoc dr. Ja. nomine bīs

dicit phūs omnē malū ignorans quia in
malicia aliaꝫ non mouebit sp̄ūs nr̄ꝫ
corpus subdiū p̄ceptū hinc e q̄ dicit
scribit Ve vobis qui dicitis malū bonū
et bonū malū et tenebras lucē et lucem
tenebras q̄ter amaꝫ dispōtos pestiferū vinū
siue febricitantes dulce iudicantes amaꝫ
Ita vos celestia que sūt dulcissima iudicatis
amara q̄m amarulenta facie mitremis rebus
fortes et mediocribus debiles diuitias omnes
Et hij pestiferi q̄tractus allicientes falsis per
suasionibus q̄ubant aut ecclesiarū palliatas
pecunias accumulatas symoniacas p̄muneracōes
pluralitates inuasiones et maledictas q̄ndoq;
incorporacōes ecclesiaꝝ surreptitias gratiaꝝ
supplicacōes et fraudulentas promotiones circa
uenciones et eos qui talia sectantur amat
sanctus et iustus uir nec nō specialius
preferūt et sublimant Unde nescio si
fas est aliqui nro tempe talia plures sū
mati sedent in cathedra pestilencie in
lege dī in maculata et via q̄templatiua
nō e eoꝝ uoluntas sed in humanis traditio
nibus quibus non amplectēt tres sensū sed sup
ficiem hr̄e applicatos psuadent predictos
iniquos q̄tractq; legi dī in maculate si
deli q̄tractos quos saluator nr̄ predicauit
increpat dicens quare transgredimini legē
dī p̄pter traditiones uras Un tales anari
et uelut caym qui increpat
abel qui mactat
qui uitam duxē q̄sicut q̄templatiua et
millius doli q̄sus Magnū pauis du
cit extra se deuiis q̄templatiuis facie
tos negociatores quos scriptura fugē pa
pie uelut pestiferas duos dū tradicōibz
humanis predicti acridue in terra hoc e
in tremis auaricie affectibz adeo sepelitur
q̄ in eis nam p̄mittit respiratiuū uite q̄
platine sed velut alter lazarꝰ ligatis in
fectis uicioꝝ et grauī mole mduerati sub
lapide sepulcri resurgē nequiunt In quos
hoc e terrarchica reductio purgatoris il
luminatiuis et p̄fectiuis Unde regula
duo quo superiores inferiores reducē debet
insipiēs p̄ medios ne ne possis abducta
requirenda e mīm e vita q̄templatiua et
sepelire mortuū dimittere de aquis sumpti

q2 mortui sint arrogantie sicut scriptum q'
dissimulant filios ydolum conflare aureum
ignem auaritie vitulum et adorare eundem ue-
nias ad hunc ignem talesq3 manus
pursequi doctrine et practicant qd didicere
Romane virus quibus turgent velud
terra trimida cauernosa ventositate ma
lap tragicarum velud opalacrini gradien
tium plena que potencias operum simdo
violenter hyatum sua agitacoe timidos
mduciet tremorq3 quit Hungria galliaq3
si fas est loqui et bella mestissima corpis
opi varia in ami sacri pandimur Inuota
vatibus celestis modis Surget gens
aduersus gentem et regnu gra regnu
Crimur tremorq3 et pestilencie atq3 fames
Nescia si prius erit dies fames dies
miseria plide et sapide scientie carencia
qua ante nos sancti patres mitti simur
et in scripturis veligruie Nam si nisi fallax
loquendo inuota sentencia quoniam quos
audiui et meo 4. sume partis narrauit
via et vita secte epicuri q mihi e tene
uata in ami facilitate Hinc exco tpe
quo verbi Vanaq3 sapiam dequa q3 mo
ta e impio hui capituli et fundame
talem scolastica stam dequa dictu e tno
3o sume partis appressurae surrexerunt
mala mestissia et tenebrosa mysticaq3 mul
timodi morbi et disgracia quit dictu est
meo nono sume partis Beatq3 igit3 vir
qui non abiit consilio impiorum q3 cor3 di
cto qui in karissimu pestilencie sedent et
viam epicureor3 docent nec no auaricia
suis traditoribus et opibus suadent et
vinctos pie inopis oppressit subsanat vi
ros q3templatiuos auaris et filys huius
seculi applaudent q3 simile applaudet
filio sili ut dictu phs hinc e q3 eos psonas
q3 opi sentit vestigia odio habent irri
dent detestant et videre abhorrent q3
eor3 opera sp taliu epicureor3 oculis qua
Beatus tang e qui consilio taliu no abiit
et in via eor3 non stetit Nunc ydolatre
sp teste apto qui dicit auaricia e ydolor3
simul q3 quippe tam ardent amat dimi3

ut etiam scriptura eos formicis nuncupat
tibus sicut lenones et prostitute feminis as
serat et formicarios nuncupat 28. q. 1. ydolatra
Sed quia id quod amatur in memoria sup
ante oculos meditantis homis exhibet3 No
cito oriretur sola cogitatiua prudentes et
eis pnia replent se ydolis restrictatus
mens ydola cuncta dicitur sp sputata Nisi
repleris vere sapie non patet aditus ni
si cadant ydola sicut testatur in egipto
mitrocinie Nuoma hec y
dola mentes replentia Nam q ad solemp
nitatem qua gustat3 quoniam suauis est
dns velud spine et tribuli obstruit
Hinc et q uerbis Jeremie planoma t
capto precedenti dicentis vie suam ingred
eo q non e qui vadat ad solempnitate
Sensa tropolicq3 exprim3 per verba
augt in soma sipig Si si anagogiad qr
forte in lucifero tropos maio michil e
quo facto est ingerit loco serpentis et
spa pulcritudo loco panis et sip ma p8
eius eius vim mpfrior q. e que michil di
stancior adeo foret ingerit loco mulier
sed eius temptacio no fuit ab aliquo exo
tstero sicut in adam et eua ergo eius
peccatu grauis Et ut verbis sume in
pana hec sp causs quare a longo tpe
tam hec via sapientie exoptanos euanuit
q3 questio impia huius capituli q sunt
Nunc sapia hec e sapida sua a solo deo
paulo fuit revelata et velud mensurans
doctor suos humiles discipulos doce qui
viam ambulat purgatam illuminando
animam suam mysteriis tractando dignat e
sui laus gloria honor et benedictio cum me
publicum et omnes maiaz huius quos stu
diose meo corporancos cade mystica sapia
illuminare dignet et p diuina matie eius
vestigia manducate investigata etna
me dirigens mysteriis sui maiestas q.
dnoz3 amm sus pfecta st benedicta Amen

iſcriptors
famari-
tang tō-
pa ſnd
miſtrēt
quad ſta
bulatro q
miſt q
ut ī po
tas pme
ptis mo

claqens ab heri et midus terrus et-
eoqne locuta eſt ad ſnm tuū impedītis
et studiosis lingue ſine et post pauca ſr̄
uata dns m moysen aut daron fratri-
tuis leuitas ſcio q claqtus ſit et post aut
dns loquere ad eos et pone uerba mea ī
ore eius inquibq uerbis notare q̄ actu-
pans kathedram moysi debet et gtem-
platiuq et opaqua uite gtemplatiue ut-
moyses ſimptus et que gtemplando hau
ſit in ore ponat leuites claqentis alui q̄
lius ſuſticiem mlīc mcorporalie ſenſū m
toto līe et mtenōne legislatōis ignorat
ſtue agnoſcens gelusōne qui pmiſſas op
quibus gelubr̄ Quare aute rem q̄ gnar-
gnales causas gnoſcere uel cauſ ptribulā-
bus cauſ que ſint meſura diſtrictis pandq
modq ſpecies ordo ornid uerū bonū que
rebus annexa ſr̄ hec ſi quis ignorauit
inconſideratē mverba ipius inuita ad
ad pauca reſpicientes emicāt facile q̄
quied ad ecclie pacem et cōpis xp̄i reſor-
matōne et ſanatōne morboꝝ eiuſd̄ con
ferant oſtendit piſmata medeo et ſan
dala in layas actiua hinc inde oborta q̄
per epnarcas turgentes velud legiſperi
qui ſiccoſit elatas ſe ſupra ſe celeſtem
temptauit medicad inquiēs mgr̄ q̄ facie
do uitam eternā poſſidebo de ille diuite in
lege q̄ ſcriptū eſt quomo legis die ille
ūs diuite diliges dñm deū tuū ex toto
corde tuo ex tota aīa tua ex oībq̄ uiri
bus et ex oībq̄ mēte tua et proximū tuū
ſicut teipm Alue uerba ſit exponit be-
tus dilectio et acto uolūtatē q̄ hic ſignī
ficat per cor Nam ſicut cor eſt pn̄m
oīm corporaliū motiuū ita eccl̄a uolūtas
et maxime q̄tū ad mentionē ſimus uolumi
q̄ et olim caltatis et pncipiū oīm ſpiritu
motiuū Tria aute ſr̄ pncipia actiua q̄ mo
uent a uolūtate ſc̄z intellectū qui ſicut
p̄mouet appetitū mſor qui ſignificat p
aīam et uis cognitiua exterior q̄ ſignificat
p̄uenire adque eccl̄a q̄ſdam per q̄os
dilectio et calor effluens accidit ſpiritali aīe
q̄ et pars p̄ſentia aīe aqua fontalie p
quada riuoꝝ fluuios carnales in ſitū effun
diſſa in ſibam aīe que eſt quadda tota

ſcriptors
samari-
tana tō-
pa ſua
miſtrēt
quod ſta
bulatro q
miſt q
ut ī po
tas pme
ptis mo

ralie oppoſita eſt Nunc m mambz la
tronū morbis et vulnib⁹ affecta ut erid
de nimbere cernit eo q̄ ſacerdotes qui mo
yſi aſtenderūt cathedras Eid corū leuit
eloquētibus eadem deſtenderūt vna vnde
tes corpus huiq̄ ſibiace morbis letalibq
morbis poſtergata mia preteierūt licet
mpluribus iam cancelis gnalibq resolue
rūt et agnouerūt languores eiuſd̄ ſana
biles fore q̄ret quod nonnulli clamitat
fiat fiat reformatio qui cōm ſibi mcipis
fici figurā repungētes Sacerdotes hic
uocare uolumq̄ placuit Ruadus alber q̄
fatam opponens parabolam q̄ ſacdotem
deſtendentē mtelligat legem moyſi q̄
per eūd̄ in mundū deſtendit et per leui
tas hic acripio doctores m ſua ſimplici
eloquentia et allegatōe ſuperficialē textum
gliantes Rnos leuitas alber notare choro
Nephtoꝝ qui p̄ moyſen uenerūt et vulnā
huiu gentis languentes non ſanantes
cōtrite m adam uiderūt deſcripmq̄ ita q̄
pnti Sacerdote q̄ gtemplatiuo ſplato op
aquis uelud moyſes ſimpto qui cuius ka
thedra ſtandat Cuiq̄ ſacerdotiū nomē
ſuū q̄ opus ſen plato ponē uel hicē in
decreto dcq̄ di. i. cap̄ ſolempnitates Et
ſphera largo uocabulo ſumo hic q̄ eloqte
doctore quē in ſymiar di. lxj ſt rectorē
Doctores ſquidem canonū eloq̄tes ſr̄ q̄-
rūo ad gtemplandū radices et fundamēta
ſcē ad ſuſticiem textus et ad exoteorica ſen
ſibilia gnerūt ut exterius exo libo exodi
ubi dñs moyſes ad loquendū pharaonī
a deo mittit Inquit obſecro dne nō ſū

virtuale sm ptatiuū doctrīs v̄tualibus
integratiū quod tm̄ intelligē possimꝰ
aiām & p virtūs intelligē possimꝰ id vlt̄
quod gplacēbim mstiā aīe q̄ recipue in
fluxū vitale cordis actiuū & p mentē
rapid aīē aquo influxū agnitiuꝰ subtilia
tus derivat̄ & ad hoc cognoscendū assūlq̄
per signa originis dequibꝰ tactū e m6 cio
p̄me partis Cui legisperito dixit ihc recte
respondisti hoc fac et vives Volens aūt
mstificare semp̄ dixit ad ihm̄ quis est
meus p̄ximus Suspitans aūt ihc dixit ho
quidam descendebat ab ierl̄m in iericho &
incidit in latrones Qui eū despoliauer̄t &
plagis impositis abierūt semiuiuo relicto
accidit aūt ut sacerdos quidā descenderet
eadem via et viso illo pretereat Similit̄ &
leuita cū esset secus locū et videns eū
pertransijt Samarit̄anꝰ aūt quidā iter
faciens venit secus eū et uisa misericordia
& appians alligauit vulnera infundēs olū
et vinū & imponēs illū in Jumentū suū
duxit in stabulū et curā eius egit Et
altera die p̄tulit duos denarios et dedit
stabulario ait Cura illius habe et q̄cūq;
super erogaueris ego cū rediero reddā tibi
Quis horū trium videt̄ tibi p̄ximus fuisse il
li qui incidit in latrones At ille dixit
Qui fecit misericordiā in illū Et ait illi ihc
Vade et tu fac similit̄ huic doctor habet̄
mira primo prime partis Nec p̄termittendū
est q̄ legisperitus p̄fitet tam canonista quā
legista q̄ theologū ymo corporal' medicum
et similit̄ artista Quilibet enim taliū hoꝝ
artium familiaritate legem patere declinatā
q̄ canon dicit̄ regula · regula aūt ligne
mtellectū legista · hic leges theologi audiens
corporalis pater per libros canonū auctenc
et q̄ aforismoy potuit̄ tergm galieni ipe Simil
artista hic suas regulas et leges Vnde
quilibet taliū p̄dictoꝝ medicꝰ artista ma
troᵐ ipe ut pater mira 2o p̄me partis
Vn hoc loco accipio legisperitū p canonistā
Nam q̄ scribas sepe intelligit scripturā q̄
tos &c · te · sententias traditiones humanas
quas reprehendit nobis cū pharisēos dicēs

vitam theologaꝝ Sporro cū in decreto ſ
batur vbi canones non & non p̄cepta mſ
tiria xxiiij · q · i · vbi · Non videt̄ hic legis
perius et ei similes &c inutiles vtiles ad
seruandū corpus nobis mstrant q̄ in eo cā
tus non est aliqui non temptasse mdi
cū celestem et p quē mstrat in eo no est
dicit aūt eum Volens mstificare semp̄
dixit quis est meus p̄ximus cui debeo q̄ seruitio
hoc & se per elationem eleuauit q̄ superbus
est qui turgentes superbia eleuat se super
pus hoc & virus superbie et venenū a
malicie que abstinentes suis legibꝰ et humanis
traditionibus Quota illud Beatissima & in
ustria habens arma God inferiores vi
dens contemnebat bellis mestimis Quibus
theologia non superbia timentes et p
sertim illi qui vna purgationū illuminatiua
et vnitiua cū duo duino ambulamꝰ dy
nosio q̄ & sapida scia q̄ gustante primo p
cognitorem q̄ suauis est dns deum cognos
cū cognitionalis illuminat̄ et adoctor̄ i
fallibili in suis doctrīs et reformatiue di
rigit̄ Nam illoꝝ auctoꝝ quota parabola
celestis medici vocari p̄t beati q̄ cū lig
mentum visibilem q̄ ne in illo tpe viderē
sibi et pharisei non videant Mathei 9
q̄ mihi corde cū mare se aquilone i tu
ti videar meritorie machinatus in terra
q̄ angeli desiderant melius i aspectu Q
minationē multi reges et quibꝰ fide fir
ma cognoscentes q̄ tūc non viderūt Q
milei legisperito similes in lra scripturice
venisse videne cognoscia semiuiui cui
cū legisperito non credūt salutem fide for
mata q̄ ne corpo stendit opera vera Illis
veteres dissimiles Quorū oculi lacte sue
tori qui de plenissimis aquis suis hauserūt
sapiam ut predicti Quorū ignica doc
trina non sinit humanas tanones trahendas
adeūd sensū quē sibi omisserūt pessimi
et cū doctrina hac et ipsa scriptura sensi
oportet tanq̄ veritatis di · 3a · relatū Sa
cre hec sacra scriptura est vera sapia
nō facientes timidos sed humiles nō q̄ri
q̄ sua sp sed q̄ ihū cognoscī hoc & illa vera
scriptura sacra de qua in decreto sc̄t

est Scriptura sacra est vera sapiencia sñ
qua si quis estimat se prudentem posse
fieri non prudens sed stultus ē 26. q. 2.
qui sine Sapiens aiē prelatus ē gubna-
tōr egrit di. 8 ē. ca. quoco Si gubnatōr
egriat ē reformatōr deq; cōpis copi mitta
sanatōi egriere videt Nam per hanc sa
piam primo grustat frutde quoma sanis ē
dns Coquio gustu visus nasci veritat m
fallibilis ut dictū ē supra circa finem ca'
13. alia visione sapiencali reformare pote
rit mebra infirma febre pestilenciali infec
ta assumendo primo mgenāli q cuius cor-
poralem curam respiciat alie corporalis
cura transferenda ei ad cura corpis xpi
misticam Attenco q dispingit in iure
diploo medicina ver pote corpalis ē spūa
lis di. 29 necesse ē quia prelatus ē spūa
lis medicina ut habetur di. 86. Infirmus Vide
primo hic bime corporale curā Quota cui
oidinem spūalem curā pficiant alia m
hac via possibilem puenire qui ut Ver-
gtemplacūi ē Vinū scripsa per aquas
supra celos figurat ad lectū gtemplatiuā
de via purgatiua ad illuminatiuā de illumi
tiua ad vnitiuā circa regnū holye scri-
ptū aperti intendit Nam ut ait apa. in
visibilia dei per ea q facta ē intellecta
mundi gspiciūt Alia obrem inquit vegtaj
gnalem medicinā corporalis hic gst mādat
omelia mentis morbos spūalia docet q
tedē dñs inquit alia dns ē redemptor
m- nanus homo venit in mundū nona p
cepta edidit mundo Vita eterna mē ē viaſ
emittite gtraictionem apposuit nonitate
sue aliud cū veteris quid carnal' ho no
uit- nisi sua retinē aliena rapere si posse
gtipstore si non posset Ex celestis medi
cinis singulis quibusq; vicijs obuiancia ad
hibet medicamēta Nam sicut arte me
dicine calida frigidis frigida calidis cu
rant Ita dns m- gtraria opposuit medi
tamenta petris ut libros gtinonad te
nacibq; largitate gratuitis mansuetudiq;
elatis precepit humilitate ip- Adhuc ex
nisi quis renunciauit omibq; no pōt meq
ē discipulq; addit eād alia vule venire
pq me abneget scriptū Ibi dicit ut
abnegem mā hic dicit ut abnegema
nos Qui alludit ypo. in amos Inquiens
exoplemtudine quecūq; egritudines fuit e-
uacuatōes sanant et quecūq; egritudines
alienatōe plenitudo et alios gnalēs sanat
Virus ad putrefactū morbi pestilenciales cor-
pū de aqua meao pter diuinū Sic corrupto
in humido dpo et nali sedm nam calidi ali-
em putredo in frigido et humido tadicata
venenosū ē nē huiae gtrainū dicit Ne
dicit alber- suq; Lo mecū ip- q putefacto est
corruptio facta muno quoq; humido mūico q
humidū subin ē calie dpo q ē sedm nam al
aliena caliditate que trahit calie nālem
motu dram ad actionā et corrupit eig por-
tanc sedm q ē in sanū aie sedm q dporcoj
nate giae calie extrance seu aliene Et
ad dporcō corrupta ē ametit dporcoj quoī
entem ad humidū nāle et agit in ipm hui
dū ad aliena caliditate dissoluendo humidū
nāle et resoluendo p poros quos aperit et
lauat extranea calor et sic calor nālis
facto in nālis segregat subtile agrossa Vn
ipa vnita q ē in motu ad eduat calidū
et desiccat vtq; et in ipo manet sim et io
corpora putrefacta odā sē sūt Et sic putre-
factio causat a calie et sic- differenē q est
effectū frigiditate dpo que manet in corpe et
caliditate aliene frigiditas ei q ē dpōe mo
ti existens calidū expellit ipsa et manet
in pribus tēstribus relict impetuoso ad ca
lidiras aliena calidū expulsū ad se trahit et
tue humectat res in sipficie educto humido ex
aridū et tande cum Et io alber ad aiple-
gendat dicendo putrefactio minor fit q ens
Vnicie terminās terminand p gttos vocat
ad aiē trans caloie nāle natū humidū et
gttiens aerem et loed Fit retrag calidū ex
trinsecū amor maioratg seu amor gaipie
ans submetans educit humiliat calidū nā
le hoc ē amore ordinatū sue caritatem
alia educta humidū nāle hoc ē grad gra-
cabiles in fisa cui sedm suū esse corrupit
et educit p resolutiōz Unde subsequit
arditas sue stretus in nālis q ē maioria
ta spes in se mercatus Et sim manet
cuiq; portio corrupt quia ex frigido idest ti
more dei efficit timor in ordinatū circa

aue eoquo ē calefactiuꝫ matiaꝫ ſbꝫ qm
qniorem ſibiecta ſtio tritidnctioe et
lice calefacit vnde acridit eo reſolutoe
ſtrictis in igne q̄ matiā aue plus diſtans m
mis aſſequit de motu celi et luce vnde
reddit mins ma calidd ſtud mins reſoluit
q̄r efficit acer ra et hn. Rurſꝫ ꝑpe diſtantia
longiorem mins aſſequit predicta ve ma
qua et quia matia tre maxime diſtat io
minime aſſequit predictas celi impreſſoes
Vnde m mobilis reddit et ſmē ſid q̄ns
meſſid nō tm in frigidet ſicut aqua qd
cuemire dicit ꝙter arctneꝫ frigiditatē m
tia a ſtrictate facta Quod exemplo decla
rant inglare quod ē aqua congelata mins
frigifactiua cadē aqua congelata q̄ degela
ta Vnde applosione quatuor ēplicatid ſig
norū zodiaci et quatuor qualitatid ꝑmanp
in matia repitur quatuor elemētoꝝ Qd
ſcitur tā ſigna concordāt in cad qualitē
effectiue Sanc hanc opinionē alber. nō ex toto
approbat q̄nis quo ad aliq̄ aſſentiat ymaginē
gliber clementorum exordinate aſtrictiua qualitatibꝫ
passiuis inequalitatibꝫ Quando vna ma
gis grauis deinde ne q̄a passio q̄ alia ſicut
aer terra ē magis ſicca q̄ ſid aqua vel
magis ſid q̄ humida aer magis humidꝫ q̄
calidꝫ ignis magis calidꝫ q̄ ſicca Qualitates
aue elementi q̄ ei magis nālis eſt m
fluere ab eius eſſentialibꝫ Concedit q̄dē
alber. q̄ calor efficit in matiā ex motu qui
nasci ē ſuſcipere calorē Vñ nec ē in illa
matiā maxime ꝙfundi calorē q̄ magis
ꝑmqua ē ꝑmo mobili velociſſimi motus
et hec ē ignis quia matiā aliud nō re
cipit peregrinas impſſiones ex q̄ ſequa q̄libꝫ
celi hēt ſid matiaꝫ tacta vt dicit ꝓbat
eſt ergo ignis magis calidꝫ q̄ ſicca porro
ad matiā acris plus diſtet a fonte ca
loris ergo minꝰ ma decalore et aliq̄ frigi
ſtripae et calor non tenet ſtrabit eiꝰ
matiaꝫ ergo ei ſimē humidꝫ aer et minꝰ
calidꝫ Verudtre aue matiā plus a fonte
caloris deficit calidd et oritur ſim frictus
ad ſe fluere ipſm humidd gtm nām humi
dum dicit nālis motꝰ humidi eſt

aut̄ ſcdm ē ſubtilitatē ſm̄ ſubtilis ē
calidꝰ hoc ē raritate et humidꝰ nāle hoc eſt
grauia grabilis quibꝰ grauiaē ſm̄ ē nāle
hoc ē ad id di et ſicc̄ m nāle hoc ē ſpecꝰ
mercaturis et in ſe ipſo mordmatiū q̄ ſp gia
vite et humidd apponꝰ inſuperficie ē m nāle q
ē fluorabilis grabilitatis qua ꝑ humiacōne ē
ordinatꝰ ſe creature grate et ſubiace ydeo
ex tali corruptōe odor malꝰ hoc ē fama
mala diffundit Cum ergo ne ſic iſta fa
tiane puritatiꝫ aplis cit regula gnālem
ꝑmo attendē et gia grauꝰ ſanare ſuad
regula medicoꝝ corporalid ſi quis minꝰ
tuire debeat calidd frigidd humidd et
ſicc̄ perfectiū opand purid et impurid per
theologid ſymbolicā mutia et virtutes tm̄
ſcripte Dicit aut̄ calidd actiuꝫ q̄ ē vacu
et frigus ꝑ dicit ſ q̄ frigus a frigo gas hu
midd dicit quaſi humiliandd quia animus
ſe prebet diſtinguendd et grabile vel hu
mid dicit quaſi humor et ydeo ait q̄ ſdm
ydeas mentis diuine diſtinguit humidd Sic
citd dicit aſſecto ſitis quia ſitis mens ſe
hndi et fluere perfectiue dr quaſi id ꝙ qd
ſpiritꝰ hoc ē videtur apparet q̄ dubitat
hoc ē tendit ne ſid humoꝰ quod ide ē cui per
ſpicuus apponit purid ab ir q̄ ē ignis q
ſubtilis in mundd q̄ acto depurato apoſſ
bilitate exigorose actuitatis Vnde pē di
ci acto in ꝑmoto cui apponit acto ꝑmoto
vel potentie poſſibilis q̄ ē ꝑfectio actus
ſicut opacid ꝑfectio ſpiritui et ſim ꝑfectus ca
lidi ergo et hec gia cuiuſ ſ nē ignis et q
acto eſt dans lumē et bonid calor et bonid
humidd et ita gia ſ mala q̄ntus ei purus
et elem̄ tanto actiuus et q̄ ignis inter
elem̄ ē purissimꝰ ergo maxime actiuꝰ
opacitas tra poſſibilitate materiali impuri
ſimid ē ergo minꝰ actiuꝰ Quadbit nā
les phy laqueos de elementis ne ſpecialius pē
bit metaphs ſuis Dicit elementid dicit
quaſi elementid hoc ē p̄m ſimplex diuersa
ap̄mat citd quibuſdam antiquis de gradibꝰ
qualitatid ꝑmarū in elemētis arrii eodi
ſtentia ab orbe lunari qui citadnetꝰ ma
ri diurno velocitate vltima manē matꝰ

a centro ad circūferenciā ut puta emisphaliū
ymtendo motū ignis quo ad hoc qua ꝑpe
motꝰ aque accidentalis ad centrū nō ē
aque nāliꝫ sed m est ei a frigido q ꝑpe dis
tanciā a fonte caloris ꝓfundat in materiā aq
faciens ad se fluere ducendo materiā aq de
ersū accidentalē ad centrū gra nam
motus aque amplius q materia tūc ad plo
nū recedit a fonte caloris sup̄hndat si m
cōpimens hūidū motū et to remanet sē
cūd stans in se ipo quod vere est frigd q
siccitas cū calido nō vē stat / i tō sic et
nō vere queret ad scīpam ut dicit alber
sed semp ebulit ut patet magnis distre
pat igne alber. ab anticma et opīōe pdcd
q pane tā simile frigdē et nō agī ut
patet considerāti Circa quē materiā ca
dicta sē talis pne ꝙ ꝓpto alber. sic ꝑ
medio. ponentis dicit motor gradationem
et gradientē ꝑ eos q gradū vnū⁹ / gnē
vno ut nigrū et albū mediocre calidū
frigidū in principatū virtutis materiā dissol
uentis q sīgnidē virtus ꝓpat in fīō Ita
tamē q remanet virtus ultīs materiā sm
qualitatis quidditatē licet nō dissoluat
secūd et ordinē parcūd materie tūc Unde
sic ē in hūido fluente ad aliud ꝑpe motū
ut magis et ad se ipm et diminuit eā
motus et cū cessat tandē resignat ꝓpter
in se quod ꝙ ꝓpter hūidū et causā secūd
aliꝫ ꝙ ꝓpter quod in libro de causis dicit sm
materiā et calidū sōmad Silr secūd materiā
et hūidū sōmad Hinc ē etiā q dicit ani
tema frigiditas absindit motū io nō
ponit pedem mope nature Quōrsus etiā
pedicit nāliū ꝙ motꝰ calidū et motū
accidentis ad circūferenciā sicut ꝑ tūc in
Similiter ꝙ motꝰ hūidi et ꝓpter se e
missialiū dicendo se et tūc alienū tō
et alber dicit q hūidū nāliū mō accidē
ad circūferenciā ꝓ sm sibi inditū trahit de
ersū a centro aliū ꝙ fit et accidentā
ad centrū metā se terminari et motus
ꝙ fieri ē in ſſtere in se tō dimꝫ dicunt
medici ꝙ dicitur ꝙ aqua ꝓpatur emb⁹ ad

ꝓpter materiā ꝓpensibilem et līmeabilem
Terra mixtionis ordinatissime aptꝫ natus
ad retentionem līmentoꝝ ideo terminetur
rarificet et ad superiora ꝓtos deniat ignis
maturet et subtiliet et ꝓmittet et aere
penetrare facit Unde dicit grauia plo
facile ad gnāciꝫ membroꝝ et quiete cōmō
Et duo lenia plus facile ad gnāciꝫ spūs
et ad membroꝝ motū Same hec sensibilia
grossa et uidia adducere decreui ut ꝓpter
logice symbolice artem ad insensibilia et
spūalia manuduc̄m q ne aie augꝰ ꝙ sibi
deꝫ sua dignatus ē ꝓpter indicia et vestī
gia que sibi nobis nos velud spūales ve
natores per cancri mysticos / tra⁰ 2⁰ et
e⁰ ꝑme partis cepisse ad venandas ꝓ
lindici cerui nobilitates cooptare animā cum
in sibi ꝙcretibus et figuris claudit dīmas
nobilitates dulcissimas et spūales intelli
gentias ꝓpter augꝰ in libro de doctrina xāna
manifestior Quod cū in symate duo ad hu
ūd scribens mona ꝑtū figure et signa sc
sibilla in sacra scriptura sit plena diuinis
misteriis et valde lucosa et quoniā latēt
in mūdos ad eis non sit ꝙponenda ne luci
formes margarite porcinis pedibus cal
cent Ad aue sacra scriptura memoret
om̄ genꝰ morbis curas cūd corporales
et anechdota yginiū nob' aptius cōpalia
in sacre et per ea ad curas spūales sm
theologie symbolice regulas transire pro
quibus intelligendis ad iuuāc̄ q uerit utrūd pcto
rū ꝑtim capitaliū quoquibus alia pcūd ꝓgredi
dicitur et ꝑmo ad memoriaꝫ reducāt ea q
mea⁰ precedēti dicta sit de cūd sōmali se
pestilencialis Volui dicūd ē q prem dicit
recessū a voluntate dīna ipe Mō sacre Scri
ture assit mcalidū et hūido in sōmate ar
monia celestis pysici Ista mors in fīō et pe
co cui in sanō aduenit hūidū plānād cūd
corruptōe armonie celestis pysici fri et
sicūd aue mīa ē q maxime distat a celo
Hic spūalis sm pcōre mortali tūc q
maxīe distat a celo hoc ē spēm intelli
tus centrū obligāt ipe et ꝙpter distanciā
corrumpit calidū radicale hoc ē cale et

hūitas radicale et nāle hoc ē ee gratiu'
te hūiliatis erad cōrumpiē armonia celes
tis pyadi hoc ē consonancia virtutid the
ologicalid q in hmōi gratie vehīē decor
sim membris corpis xpi mistici sicut in
hmōi solis in vehimē virtutis ocultis stel
larid Quamco igrie peccato sp maiora x
plura tanto maiorem distanciā faciūt ce
lestiū aspera intelligibili q deq ē deq''
dictid ē ca° 12 pme partis in fine Nam
pena aggregacio in frigido hoc ē timōe
inordinato et sicco hoc ē spe tristicie et
desperacōe celestibus et hūido et nāli
hoc ē superbia oo directo giānē calido ho
ē cupidita et hūido nāli hoc ē gule et lu
obedientiali hūiliatis hmōi ē q moralium
nota dicta precedentis ca° vbi dictid est
q peccatid ē correptio inordinate spei et ordis
et aliaz circūstanciaz causalid vanis
qua sicut vanus ē q habentis effici et eiq
opus bonū reddit ita vitiū oo gio erit q
habentis inefficit et eius opus malid redd
et distare adeo facit sicut terra a celo Nīo
dictid ysa. pcto mid diuinitus mē nos a
deo et deid et infirmitas et morbos in du
ab mēbris corpis xpi mistici Porro q
pcto capitalia magis distare faciūt quid
venalia Imo oppositio auertit nos adeo
sp ut ait doctor hūilis Quicūq pcto
actualia excludit originale sp capitalia
q venalia quelibet finalia hoc intremi spūalia
Quasi prima media et postrema dist aut
om peccatum actualid omne mortale dic
radix triplex fomentū septifome capitis
Mortalid est superbia Nupta q dicit septē
Mortalid omne pcti superbia Triplex ra
dix sc timor male hūiliatis et amor male
attendens Triplex fomentū sm tres spūales
do sc cupiditas mūdi cupiditas oculi et sup
bia vite Septifome vero capitid Sup
bia in media ira accidia auaritia gula lux
uria Invidia que quelibet precedentia sp spūalia
pcti duo vero vltima sp carnalia Ea
ne nos tam persuadet pme q tid peccatid mor
tale sit actuale ut accessū adeo qui ē pīs pīs
ut dictid ē supra et meo pcti de ca sp
mali sc. pestilencial' accessū facit no pt

mist q tempted xpūs vel in ē ipo vel m
sio precepto Talis aute tempties ē superbia
ergo nece ē q omis mortal' pcti culpa seu
offensa mitid sumat a superbia Et milg
gratie talem tempted dei mist per hoc q
alicq aliud ab ipo vel vult acquire vel timet
perdere hmōi ē q nece ē omne peccm actuale
originē trahē a duplici radice sc amore
et amore Que radices sp maiora licet
non eque pme Nam omis timor habet
ortid ab amore Nullus ei timet aliq per
dere nisi quia amat istid habere Et ito
hē peccm fouē timor per que fauet et
amor timor aute inordinatus ē respād gmu
tabilis bom Et quomid istid ē triplex sc
finitus excellencia exterius peccuma infelicq
carnis lasciua hmōi ē q nāle ē ee ita p
tractaz actualid radicalia fomenta q septē
septē dīq que did aute inordinate fertur
omād pcti actualia airīē Et q hoc sit sm
septifome modid Patet septē sp pcti ca
pitalia exquibz generāt ministrat oriuntur Vel
voluntas mal aute ordinate q appetit q no
ē appetendū aute refugit quod no ē refugi
endū Et appetit quod no ē appetendū
ut q bonū aut mē seu gmutabile seu ap
pone bonū Et q aute hoc est minus
et sic ē p'uam excellencia q amat superbia
aute exterius et sic sufficiencia q amat auari
cia aute ē in finis et sic delectabile Quod
ē duplex q aute ē adaptacionē md mundi
et ē abmento quod ē delectabile sedm gustū
et appetit aquila aute q ē adaptacionem
spēi 2 sic ē coytus qui ē delectabil' sedm
tactū et appetit a luxuria Unde si vo
luntas deordinate q refugit q no ē
refugiendū hoc pt ee triplex sedm tri
plicem modū refugiendi Aute et refugit
sedm p visū in sensitū racionalis et sic
est mundia aute sedm in sensitū tristicie
et ira aute sedm in sensitū gustus
et sic ē accidia Unde q quatuor sp ap
petibilia principalia et tres vires sedm
quarū in sensitū ē figura To tm sp septē
peccta capitalia dmp q sensus appetibilis
et tid delectatū Sensus aute tri fugiende

ti dolore hinc est q̄ impr̄ hm̄ gñtem
leand tñ vem alia hm̄ adnuend tristicia
et pena omia tam̄ dicit̄ capitalia q̄ decor
dnacōes principales s̄t et minozā aliaz de
ordnacōnid pcipa sm̄ m̄ fluentia vi
licet quedam exhijs pcipar signum rep̄s
tane hm̄ tam̄ et ipd delect̄la sua Nam
mundia avle pnand bonū possidere sine fo
tio et integrālit̄ ḡra sm̄e ḡie et vita in p̄
turbabilit̄ dandia sine labore et vita in fa
tigabilit̄ et qua hec de facili no obtinet̄
ppo magnd viaz operand stad trahunt
ad huiusmodi q̄ appetit exequenda uel adea que
reprimit declinanda reppand quoz dicit̄
peccd capitalia quasi capita exquibz ma
nant alia quā plura ꝑtēa ut ea q̄ ad ali
qualem intelligenad gñalis cure febriū
pestilentialiū mstice netia s̄t intelligant̄
Qualitates elementaz ai animoz ad al
legoriā transferre temptabimus et quia vita
transfrt intellect̄o nāli vmo radicali et hūi
do animat̄ spūs gplantata splendida q̄
ignis et aer perspicue splendens hm̄ an
noād et ignis hr̄ animoid vigorē spi
ordnati et ut predximus supra mediū vn
decimo s̄t in mediand vnitid verbi in
carnati et corpis mstici qualitatibus
aut̄ sm̄is s̄dm̄ ee nāle et gne s̄t mstid
aīe sm̄ nate ordnate spāle figurat vir
tutes et dicemus et morales et theologi
cas vtutes in natis sm̄ mdiis nob̄ tid
sicut supra dixim̄ alber. de intellect̄ possi
q̄ t̄ aptate ꝑfect̄ potentiā hūi sm̄ gnā
li qui hūis t̄ mēsuat̄ sm̄ intelligibilid
formand sicut ingnit̄ t̄ mēsuat̄ et āmoid
sm̄ dictū est̄ inde gñis et sic omia intellig
hr̄ impotentia ḡra ut existimo dicit ꝑ de
vtutib̄ in natis q̄ s̄t maid vclud sm̄d
et mēsuatis virtutib̄ moralid et vir
tutes morales quasi mēsuatis q̄ applen
ad eas ꝑ vtutes in fisas quadrem s̄t
ꝑ symbolū verum transferre caldid ad
spūalem seu allegoricū sensū Circa quod
pare ptand corpis mstici in q̄ gñit̄ mēs
imstion mediant̄ adamand bonū vel ap
pens bonū ꝑ in natū amoz nāles

amans ꝑ acquisitū exercitatus moralit̄
amans ꝑ infusū amans super nāliū et
gratuite Dicit autē dictū et de calido tri
pliciter ḡra dicit ꝑ sm̄ mō de fro triplici Cir
de humido et de siccō Nec non de actiū virgo
sō de possibili de luce s̄t ꝑspicuo triplici
et de opaco triplici debono et malo gratui
tis et sic de aliis qualitatibz tūd p̄mis quid
stādis dmp exquo distinguitur calidū seu
calor in nālem et in calorem in nālem ut
distinguit̄ amor in nālis hoc t̄ amor ordi
natus et amor in nālis hoc t̄ amor in or
dinatus et effrenis dicit amor ordinatis mouet
humidū actenus hoc t̄ actenus ad cāfectū
hoc t̄ ad celestia sic dē calor a calo in ka
lendas et kalo est Vocō Ci ergo vocat
ab impfecto et malo ad bonū et perfectū
ꝑ bonū t̄ spūa intelligibilis s̄t deus dicit̄
ordinatis a pncipali agente quod t̄ aiād
mistica corpis mstici Nam sicut kalo di
a voco ꝑ humidū vocat ad mare sic bonū
dicit̄ abo. ab. q̄ t̄ voco ꝑ vocat
sm̄e impfectū in se ut placat̄ ꝑ ipm et
ut illud q̄ impfect̄ pcipat placat̄ in tali
bono q̄ sm̄e ens nāle appetat sicut ꝑ
frenem et s̄ non fuit impediad mouet̄
ad ipm ꝑficiens sicut cibus digestus pti
cipat̄ nēssarie in membris in ad ipm
et sibi vnit̄ et incorporat̄ sic dicit
Dionisius et duo q̄ amor qui t̄ calor
facit existim hoc t̄ salitū extra se t a
matū in corpis se amato q̄nād ꝑ con
dicit alber. Amor dicit motū et no q̄
tem dugs amor meus pandus meū illo fe
ror quandoq̄ feror Cir ergo sicut deus
sit simplicit̄ bonū omia appetit ipm ꝑ
in eis sm̄e creatis ordinat̄ aquis exinit
ergo amor talis ordnatus dicit̄ q̄ inabitat
in mistica corpis xpi manet in deo Vnus
sicut calor in nālis in cinā ꝑ no direc
tis afficit̄ pn̄lis agentis sed relictis sibi
ipsi gsimit humidū et rem redigit in ci
neres cineres que s̄t ppe nichil et dim̄
dispersand ꝑtid quia dimisso t̄ via ad
destructionē Sic amor inordinatus effre
nis est et pcipis manet deorsū amatū
ad terrena et dimittit et spergit extra
debilitando ꝑ vtis dispersa debilior-

BLB BADISCHE LANDESBIBLIOTHEK
Baden-Württemberg

est sibi vnica et quia mouet aeratsen
tia hoc e acelo et adeo ad tenerid hoc est
ad frena et abono ad malid adfinante cor-
ruptionem cso vde tali motus dicit gaudid
amor ordinato aliud amor ordinacy et amo
bene accedens hoc e ad bonid ordinate ac
cedens et declinans uel recedens amalo
amans et bonid odit malid Deinomq aue
spiritus q calor in materia ignis q findat
transit a motu pmi mobilis ita amor q
est motus vpm amans eciā dicit acelo hoc
est spera intelligibili cuius contrid obiect est
circūferentia mispi quia dicit et circa fi
nem ut ca pme partis Nam sicut gradus
filij mdinis est ro qd nationis create ita
amor patris intendens filiū et ro mag acy
effectid amatis creatur largie ut dictū e
supra ca pmo. A quo amore dicit amor e
ratus sicut amatu pmi mobil' calor i materia
ignis dimp sicut materia aeris plus recedit
a motu pmi mobil' no nimq participat de
calore ita pars pticula in qua gitante mis
tica membra que dicit hūdid medinas ad
fluxid hoc e gitabilitatē qui fluxus eius na
turalis est accentus ad circūferenciā sicut in igne
est motus ita in hūdo aereo fluxus q' gi
tat se hūdid totū uel in parte et fluxus ta
lis caud e emisphalis et trahit tūs oppisi
to Talis ergo fluxus si fuit naturalis et ordi
natus cit accentus ad circūferenciā hoc est
ad bonū Vnde dicit humiliatus in nata et
obediencia in nata aut acquisita p exercitiū
aut in fruitu in qua gitante membra mistica
et talis hūditas he quietud caliditi hoc
e caritatem seu amoris ordinati q̄ bus
duobus consistit vita mistica corpus mistica
ut sepe dictū e Vnde bene scribit sic
hūm obedire omni creature et alibi apo. fa
tus sum omnib⁹ omnibus et alibi alter al-
terius gna portate sic adimplebitis legem
xpi Porro licet motus naturalis hūdi sic a
centro ad circūferenciā ut dicit alber. medietas
motus in naturalis hūdi et pe a frigido ap
monte et ad se trahente hūdid assio na
turali cuiusli hoc e a circūferencia deorsū ad cen
trū natura mota frigidi e a circūferencia
ad centrū ita materiam aque q̄ter distan
tiam a fonte caloris assimendo retrahit
deorsum et nigrossat hoquibus patz q' hūi
did aqueū e pars pticula in qua gitante
misticā membra medinans ad motū ordi
natū declinando a bono et accedendo sic
fluendo ad minq bonū seu ad priatū bo
q̄ter frigus hoc e timore in ordinatū et
e humiliatus in ordinata et no sim dictame
rec racionis et defectu finis aue aliarū
circūstanciarū beneficiarū actū aue e
obediencia mdi stricta vbi qn quomo et
q̄pe q non est ad hoc hūdid redimit pla
vicia st pusillanimitas adolatio xpoc layc
pluribus Cohijs aquer duplid et hūdid st
nale q dr ordinatū et in nale quod est m
ordinatū Ceteru q̄ sim gitate calido Vnde
dicit a frigo gas q̄ fugat hūdid Vnde
frigus mistice cit timor et q̄ duplex est
timor st timor dei seu filialis qui dicit timo
bene humilians hoc e tendens hūdid ad
bonū ad malū et virtutes effingit Alter timo
male humilians et mordinata medinas
ad vicia q̄ trahit abono versus cit hic ho
est ad malid patet q frigus stim unid mō
gitate calido et no sim aliud est ergo frigus
mistica pars pticula in qua gitante mēb
mistica medinas hūdid nale morale aue
tuitad fluxū ordinatū seu mordinatū ma
le humiliando uel sim humiliando pticā ad
simd dicit quasi mira se simd stidid si
tuatū quia tūs q̄s tūatur Cui sicut mis
tica spes vite q̄ Nam duplex est
sicut st nale et in nale nale e hūdid or
dinate medinas simatus in se Dr sicut
nale mordinatū simm retinet nalia a
sinis e in bono sicut sua sua pfia et nale
loco sic in ordinata e in q̄acte boni Cui
aue in omnibus sive sit per causā cognos
cere Mueramq mdinimē habitudines
quibus in venit et regulat possimq quo
ad mistericos symbolica quatuor gitatū
primū Quare si astendemq rationemq
ffinā patris et filij et spūs sci e eadem
essentia gitata tota tribus mqua et alia

essencialia gr̃ane Cid aũe quatuor sp̃
me qualitates quas quelibet eiꝰ mdeo lau-
dando dꝛ̃ vestigia aliaq; mdeo laudando
deũ inota clamorem angelor̃ dicmq; ter
sanctus sñs sñs &c non fallor mr̃bq; ist̃
nobis volimq; deũ laudare per hoc sui-
sꝫ q̃ est fons omiꝫ pulcritudinꝫ inota d
speciosa fõma pre filijs hoim Qm pulcritudie
aũe splendor lũis et color p̃ gñ̃ sinaq; est
cid instã gporeũ parciũ et per sdm sñs fo
titudo et omipotencia lauda p̃ terad sñs
eius cũitas et amabilitas laudat Cid aũe
deus dicat̃ athenaro grece quod t̃ specialꝫ
quia sua gprudencia omiã pertingit et oia
cingit &t sñs erid dicat̃ mndq; videt̃
deus noiare istam sup̃ialem sua q̃ mũ
dissima t̃ tra aũe videnꝫ q̃ p̃ mixta mũ
do reddit mundũ pmũ potencia possꝫ seu
passibus eũ apponi pinq; actus qui t̃ sunt
omiꝫ vegois sine possibilitas supplos est
suaꝫ actuũitat̃ Qm q; in mundo facie-
ipm et t̃ obumbracio p̃ apparitat̃ q̃ appo-
limpidi sereitatꝫ Qm q; t̃ mundo facie
t̃ macula q̃ suaꝫ et apponꝫ vanitas
Quod q̃ p̃ misit̃ ee t̃ restringꝫ auaꝝ
q̃ apponꝫ gr̃abilitas largitatis Esse eni
simplicꝫ et ab hijs purificatꝫ dic esse se
renissimũ et simplicissimũ q̃ omiã mã
festanꝫ inq; tam clarissimo lũe omiã
cernit̃ ut tradit̃ de p̃mo noĩe di inca
q̃ sume pater per quod omiã videmq; tã
lũe ambiente oia t̃ lux dicat̃ deq; aristo
quod t̃ specialꝫ ibi dicendo ergo deq; cũ
laudamq; tanq; mundissimũ lucẽ omiã mã
festanꝫ per sua essencia quod idem est ee
aliud esse fontale mmat̃ ee creatũ quod
p̃ t̃ q̃ncto mundũ et inq̃nato a p̃dicto mũ
tanto magis est manifestatiũ sui et aliaꝝ
Scotillo dicit̃ hoc principiũ antiquoꝝ philo
dicentiũ quod aliq; hꝫ de ee tanto hꝫ q̃
nobilitatꝫ Unde az q̃ ee intellectuale t̃
purissimũ ee t̃ vestigiat̃ p̃ mundissimũ lu
men solis quo videmq; oia corporalia Sic
ergo ee male immat̃ est Ita et ee gratuitũ
q̃ in se gnet omiã vnicꝫ t̃ immat̃ sup̃
male mundi et actuũ ee male et abeo ab
stergens predictas maculas uel gramã
tocꝫ quancꝫ modũ spem et ordinem &t
q̃ p̃mo sanctꝫ videt̃ noiare mundũ ab impo
tencia q̃ omnipotens Qm sñs mundũ a def
fõmitate q̃ suaꝫ spem Qm. sñs mundat a
malicia q̃ suaꝫ amabilitat̃ &t malolibꝫ
horũ trium et p̃m q̃ferꝫ et complemẽtũ ut
ostendit̃ mensura modꝫ ordo &t q̃drinad
mundũ mesopotabitꝫ in cõpaginibꝫ agglutinat̃
forma suadendo cibũ ita ymaginari p̃
symbolicã trãslationem ee intellectuale
sine se male sine gratuitũ q̃ratũ ad p̃fectꝫ
rerũ est quasi mundũ spiale q̃ sua luminosita
te manifestat̃ totũ suum copiosꝫ q̃ p̃fusꝫ q̃ apparet affectus seu cibũ et tale mundũ
desiderat intellectꝫ sciendo sciri potius q̃
dicit cibũ penetrando et huius intellectus
noiat rem sdm mundiciem spiualem per-
spicuitatem meliorem q̃ venit Sic ita
q̃ verũ q̃ virtutes tam affectus q̃ correspondꝫ
scripturali sensꝫ q̃ nostribus intellectibus est
grossi imprudencia et hinc intellectꝫ q̃ vir
tutem rationali sensibili Quocirca p̃mi ee
finali genali videt̃ correspondẽ vita deuotꝫ
q̃ dr̃q; vocamꝫ simplicꝫ ad deũ Cui genali effi
cienti parcũ agentiũ p̃ scientiam uno
fortitudo Sic et genali fõmali fidei cui
virtutibus luminosis ingrediꝫ mundo gratiꝫ q̃
circa antiquo tuũ dicebant mundũ logicos
symbolice de hijs plura patet mistica in figu
ris quoq; virtus et que habentꝫ p̃fici
et eius opus bonũ reddit Est cum nos q̃ di
sposita facilius mobilis sed hinc in aia tradi
tum Bonũ opus gignat sibi simul hinc q̃
tralym ad finẽ et mirum beatitudinẽ Vi
tũ aũe et huius qui hinc inficit deprauat affine vero retardat et retrahit et se
pe vicia ita mora postea sequentibꝫ q̃
viciosꝫ opera effigi aũe opera virtutũ ad
penas correptas modi spei et ordinis
sedũ dictũ hanc venire accipit̃ Sub q̃
vis alie circũstanie causales mundi vi-
dent̃ q̃ summit̃ penas meritoꝝ seu fici
penas ee et penas bñ ee ut dictũ t̃ sup̃
ca° 6° de vestigijs Videnꝫ virtutes t̃
vestigande penas eadem tradere viz ee
causalitat̃ efficientes formales finales me
mundi modi animi distrahũ spem vertũ

ponduꝰ ordinem bonid vtutes penes
esse voli quod est quasi ꝺ matalis sed
subiectiua respnd passionid seu vestigiord
iustitia et humilitas obedientia timor bn̄
humilians esse gratuitid omnd prie gratibilia
spectandam adse gratiandad mdiatre duabus
aduigrie paupertas spus beati aliud albe-
diat non est virtute sed turpa sm vtriad
fore stand vt patiue mat̄ deitas pme ph̄
vbi unde mdusionem vtutid mfortid m
stipendiis et laudibꝫ matis et omes hec
uentutes vestigiat essenad dnimd seu ee
dnid que mdeo idem sp̄ iade q gratia tbꝫ
ph̄s tota vestigiat p gratibilitatem pdictꝰ
genalid uentutid et euid apm humid m
qualitates pmas essenad vestigiat ob
strue talibꝫ vtutibꝫ gnalissime ordinet
correspondet uita euid gnalia vt iustitie
Jn iustitia humlte stipbia obedientie Jn
obedientia timor Jn timiditas mala seu
malepiditas mala gratie Jngratia q fac
deꝰ migratid paupertati spūs dilige spūs
mordinate xp̄s Ceteꝛa ad mgne cause
effectus cadat acta mptmixtus potentia
qui puritatem nociat p quod purior tanto
magis actus et quia ee dnid est purissim
ergo actualissimd ee materie pme mpuriss
ergo maxime passiuid Vnde patet p ignis
activitatem sid hd non acalore nec calor est
sed aptitatem ee sig p dm magis m per-
mixtid materie terra passibile Drabims euid
dutibꝫ cardinalibꝫ huic gni sobrietatem et
ornata extrema pusillanimitas et audacia euid
alias vtutes nec p seuerantiad gstantiad lon
ganimitatem magnanimitatem regis nec spem
q videt correspondet sua mgnid fortis
vsum et temp̄ mensuro apat spes ad
theas ututibꝫ moralibꝫ

Dedonis aiee spe
sp̄ reponema mysto gne domd gsti nec donid
forentidnis et beatitudinis me et beatine
p̄sentiasonis vsus et uita apposita illis Ve
nando mota mensura modid et unid pas
ututes et per appositid uita et potie fici fi
gura Jn magnis latere pena actus puri et
mptmixtis potentia Jn apposito latere pa
potentia Deinde actus puri mensure oppo
to pnatis plena puritas mensure et ete

negatio simplicid de mo et uno et pt̄ con
sideratis actus diuersimode per mixtos potent
et quieto et plus p mixtos potentia tanto
minus attenuat Vnde aqua et q quieto ma
ior est priuatio actus tanto sm plus distabit
abisso primo et acelo et primi abactis q um
tie sup̄ materiaꝫ summe malis potentia q est
species pma qualitate Ger a victoria matie
sup̄ formid dat subo hec qualitas magp
que dr malis impotentia Virtus mgne et
formalis p radie luminositas seu ee manifes
tatiu cui oppone tenebrositas seu opacid
occultatiu Et quieto ee ut manifestu et ma
nifestu per mixtid spacio tanto et magis manifestu
cuius magis et palem patentie agnite nis t
firme Vnde quia ee dnid est lucidissimid et
manifestissimid in natura adp actibꝫ im se
ipse vt vespertilionis ut hec impm caligo
pme parte et q tm opacissima salet tm
simplex ergo in anie dicta est ee invisibil
quia carnie luce manifestatus rep aliud ob
iectum de luminibus manifestatius q ututes in
tellectu diuine et mixto gno formali patrie
dabimus eos cardinalibꝫ ututibꝫ prudentid
magna ututes gnose diuine diligens magi
tudinibus ad media querenda q diuine pnd hoꝫ
ad finid beatitudinem q finis hoies est ch
uita corrupta ordine stoliditas penes
defectu et ignitia penes excessum ad
nullus rea describit prudentia et aias pre
clarissima rte viuendi cui simplicitate q
est nostra q q ledendi Dicit em tm
ipsid prudentie et qui rte rectu et animus
gubernat rep̄ Vtutes aue rad mtendit
finem et q impedit adeid fugere
et circid quid expedit agere et usq attin
gat finis astantes pmanet finis aue ne
rationalis est sine omi malo gaudere ai
vero bono quietitate securitas et securi
tate voluptate letari Adhime q prudentid aie
ta uita sp̄ impedimentid et omes vn-
tutes aptime Vnde ad hoc gena reposita
plures ututes prudentie sequentes

Et de theologicas ututes fidi Dedonis
donid metallis et domd spe debatitudi
nidi corde et beata qui lucet Et
quieto luna lumen p magis p minorid est

mgnid sorte recipit ee mtra se io
qui spes ancilla

tenebris seu opacitate cõrumpẽtis eius tactu magis medinae ad errandũ seu diuagit-
Vnde pñacẽtes in talibꝫ pñe sñm gñalit-
ponẽs imprudenciã uel penes pñacionẽ
distractionis spẽi et ueritatis qui ueritatẽ
sp pñet succedit falsitas Vnde per fict
figura sẽ in pcẽs gñe dicit ẽ Nec tamẽ
obliuisci tanda ꝫ sepe dicit ẽ lucẽ lumẽ per
primũ et colores ẽ eiusdem nẽ hinc est
ꝙ ignis non manifestat mãtiã calidꝫ nec
mãtiã purꝫ sed mãtiã preparat ꝑ spiritũ
et lucem ꝙ quia eiusdem nẽ ẽ cũ coloribꝫ
retinet abstrahit spẽs colorũ in quibꝫ uehemẽ-
ter ꝙnitẽs lateritatẽs sub coloribus et ꝙ
lateritatibꝫ scãdis quibus separat a ũtutibꝫ
agnitiuis fit sigillatio uital' et repentin
dimp in ignẽ cãe finalis cadit calor i ꝑ
mixtus frõ cuig nã est uocare seu no-
nẽ si nãlis sic accentio adaraffenca ni
ꝙ de elemẽto ꝑfimo est ꝙ in regione elemẽt
et ignẽo frõ est in ꝑmixtꝫ tamẽ plus vo-
cat et post se simpl trahit et tandẽ ũtu-
mirabilitatẽ in quo ignẽ de ũtutibꝫ caudi-
nalibꝫ reponit temperancia et alie ũtutes
morales

Et extrema uita talit ũtutũ
et ũtutibꝫ theologie ponit caritas et
dedonis sapiencia quasi sapida scit Quo
illud gustatꝫ et uidet ẽ qm suauis ẽ dns
deꝙ dicit ẽ supra circa finẽ cap ix et quia
eo gustu hic sitit ꝙgnitio qui gustꝫ ꝙ cãe
fit Ideirco non ponit ad alys literis cãe fi-
nalis ꝙgnitus sed in mẽ finalis et donũ
pietatis beati pacifici et beati mites Quia
tribulatiõẽ dinoscit finctꝫ Ad hoc quatuor gñã
tribulationũ Nam sicut passiones cum
faciãt ad constantiã tri sp̃m et nature ut
dicit ẽ supra cap 6 de uestigijs ita un-
det ꝙ ũtutes et dona et fructꝫ et fructꝫ
beatitudines gñãt ad ꝑfectionẽ et uel sci
unt ꝙ conferunt bn ẽ et aplent uem ui-
tã aiã quia finaꝫ ꝑfectiones hꝰ ẽ imperfi-
ciũ et deprauat sñm magis sc̃ Posito nõ
ẽ putand ꝙ per actũ uicios sim et defor-
me fiat ima simplex cõrupto semper ꝙ
plures cõrupcões generãt ut unde In

superbia que ẽ amor male accedens hoc
est quo mouet amans admiꝛ bonũ hoc
est ꝙnitũ quod respũ bonũ gñãle et magnũ
tabulas hꝰ rõnẽ mali sc̃z amor superbꝰ et
quia huiꝰ amor mordmacy mouet hñdiũ
hoc ẽ esse aliẽ mobilabile et amutabile ꝑ
modũ fluxꝰ et mouet desiderando a bono in
adsp̃m Concurrit frigus in mãle hoc ẽ
timor in ordmacy ꝙ ignẽ amatꝛ ordinato
qui tale frigus est ꝙtemptus dei fugere eũ
amore in ordinato qui mouet ad reuerẽciã
ipsius retinũ hñdiũ hoc ẽ ẽ ignibile uel
obedienciale retinũ aiẽ hominis ẽ meroide
uolunctatis quod ultimo amobilarẽ Vnde
sanat perforato cadit in pede tremor i mobil'
figurat mobilitatẽ ad quod tremiat essencia
hoiis qui omẽ quod ẽ sim ꝙ in p̃m ẽ ꝙta ad hꝰ
mouet frigus in ordinatũ hoc ẽ timor-
male accedens Et quia ꝙ̃am uoluntatẽ
opamare ꝑuato ꝑfere uolunctati dine ca
amando uelud pomũ sc̃ip̃m sic uolũtatẽ
sua incorporare et tradere ut se ostendo a
reuerẽciã spẽ intelligibilis elongẽ-
quietꝰ in se sufficiencia potenciã sapiam
et omiã nciã Vnde amare adherens s
bipi ꝑ frigus materialiãs quod ẽ ꝙcep-
tus sim bonũ uocabit abeo to diuise augꝰ
amor sui ipsius usq ad ꝙtemptũ dei con-
sentit emittere diabolo Sed amor diuisꝰ
ꝙ ad ꝙtemptũ sui ostendit emittatẽ dei
talis aiẽ ꝙtemptus est frigus mãle bene
humilians oppositũ predicto frigori male
humiliati Et tale frigus sonat ad sensũ gustũ
malo et est sensũ mordmacy spes in se ul'
alio ꝑuato bono Et quia timet perdẽ hmõi
ꝑtũ et ꝑuatũ bonũ uel eius ꝑtem eo ꝙ
est ignibile cadaleri et hꝰ mdicat ꝑ tres
scalas ꝙ ordet appetẽ tale bonũ malũ mo-
ti appositũ calidi ordinati Alia motꝰ appositꝰ
sit frigus odij detestacois et inimicie et in
uidie est ergo circa medios uel mundia ca-
lor in mãlis et frigꝰ in mãlis et sensũ in male
sit spes in se et hñdiũ in mãle ꝑ frigꝰ mordũ
aliquid ad motũ ꝙ e mala humiliatio
Et quibꝰ patet sonat in motu genitiue si
quantus circa et casus qualitas ꝙta uidet
ꝙgredi ordinatos simplicitũ hoc ẽ calidi hꝰ

est amoris mordmaci fri· in ar·hu· et
sicci m ordmaci Sed m hoc differt a q-
riusu cloris smil gsmanciid uel armoie
misticali ut dicam m eadem dicia illa gsmac
Sed uicia distrepant ergo amic malq et
uiciosq admixta inquietq; uicia distrepat
trahunt aiam hinc et cetd q; amic malq
ignorans et qi limic q; m eo e uraiq obu
briand est Quare erronee iudicat de me
dipo q grius ad finem beatitudinis Scire
cetd quome sanc sanguis denoiat ab elet
aeris q; m eo dnat ca· et hu· colice a ca
et sicco· zpis qplesionat dicit amic qua
litates p me et armonie circuli pyadi gau
rant m eis cta siplicib; uel hiosq; uel m
nidq zpis denoiat aiaiq aliquib; cor
spondentib; qualitatib; pmis licet amd ui
ta quatuor qualitatd pmaiq gaudiant
m eis tamc q; pdnant uel omid ul' dis
icit cta pnapalius abeis pne denoiat
Quadbrem m hyemosq dicat dnat ca
lidd m nale hoc e amor male accedit
et mordmate ad pmand bandi quod est
sib homic cui mcorporat sanc cibq melio
q; amor ducit amantem in amatd et
facit ei tm cetera facit eo se
sanc et m alcd penetrant et gmiat
iudicio uso q; amicq e alter ego Unde
trahit hmdi gratabile scd q; m nale e
amor talis m nali calor correspondens de
ordinate himidi et hmiliandi ducens m se
mus impiatd bandi Unde patet q; hmdi tis
sibi moiet m nali afrigido hoc e timore
male hmiliato sed cetd acalore male et m or-
dinate motu q; affirmis calor e causa di-
uersionis rationali nec ei manet ados nec fin
dd nec ppter dd scd m hyemosq gaudet
m nali timet hoc e agnias abimbecillem spacio
pcessus to dine aus q; vera finem ssibi inutilem
sapiens Cauet cetd actu p memoriam multa po
tentia hoc e uicid pusillanimitatis Vel au
dacia to spam d timide aut finosa Cauet
cetd frigo mortificans qt tempus di q; cauet
pir caliditd nali hoc e amoris di et cauet
q; tempnie dd mpiscapus suis Unde
patet cetd de uicio gule Silicd dcm q e
calor attensq circa cor mordmate in appe
titid umdicte Anima amat humid pniabd

ita per caliditd et speciat m apo q sicciid m
ordmaciid Unde per uicii audacie quadt
uirtutes irascibilis in surgit inopus deformis
audacia aiid non accipit penas caliditd ut sic nt
fri· nec humd ut sic sed penas acciid impiid
pmiotid et non diuicum sed sibi rpi reliciid
sicut et amor suaciq effc eius est Cetd gaudet
otemptus dei quod est frigus m nale et
humiditd ergaris mentalis fluens et gratid
Smilic acidia q refugit laborem quem a
morem pniai bom q possidere vult sit per
siccid pdnans hoc e per spem mpiato bono
Unde sensibile appetitq amoris alcq bom
q; sme labore habit non pt esse quo gaudet
frigus otemptus dei et ibi dnatur frigq
otempus qui duat magnme dcorpd et
siccid mordinatd q; corpme cetd humidi
gratabile et quod e spos mscpo Vel pniato
bono aliud non appetens Unde treum h'
habet gplesiand m nali Inmato dnat
calor igms et vigor igms Inmundo dnat
calor in nalis et splendor igms in nalis
et sicciid ved sd zpis viagis diuersis simplicib;
et aggregis viagis mpetibilis Hoc tragi ui
tutes accepte que notant partes pniales
inquibus gaudet mebra mistica fraudi alle
goriam Inquiid aut considerant que st
membris aie sdm et grauitd gplentes
uires aie q; st hmc velud mebra spialia
sapientia uiid caritq; uocabulo fraudi
tropologiam Et si quis uelare velit ad
corpus gloriosum eo beatis gaudiid vel ad
animam euangelicam que euangelia auctoritatibz ql
ffectus gtm cet fidabiliter sm anagogiid spi
cuali mo quo venit pater de uiris q;
contrariis quo ad sm allegoriid et tropologiid
Sed quo ad sm anagogiid oportet uelle
ad dampnatos in inferno q; respiciid taliid
sm pt cetd sui q; gaudiid anagogico
De auaricia aut q; pestilenciid indicat
calidus in nali hoc e amore mordinato
monet optimisq in ignobilibus q; m bo
mutabile ut pote aurid quod e tra ru
bea vel argenteid quod e tra alba et
timor male humilians qua frigq in nale con
temptq di tralit animam acciidentia ad
tendit q; nale motiid humidi hoc e effa
fluxibil effectus Unde tale fri

gius gtemptus dei cōrumpit amore dei
si caritate qui sit calor nālis etoptimus
talor hoc est amor ꝑuat bom puerefacit
hūdū et quia ē calor venenosꝰ hoc est
amor valde gerāmus ar mome ōtrictū ī fluo
aiūd actiuilo ꝓpodi q tra ē ignobilissimū e
lem gailcand ꝑdrbg et auarg sio amore mꝰ
formar se m cā vij mauiū ucl argentū
tricū Vnde sicut transſōmatus per amore
mdam dicit deiformis ita transſōmatꝰ per
amorem mtrū rubeū uel albū dicit tric
fōmis T est gloria maoꝛe gloriosi hois
vnū vitā mstica gia sicut venenū est
mayome gloriosi huāe gauiū Nā ta
lis talor in nālis hoc ē amor feruidꝰ tric
m tmerue cognomedo tande hūdū gnāle
et cric sicus ut tra per ſpem m tra rubea
et alba quō d maledictione dei q maledixo
ade ingnices ennis eā et m tmēz uolucres ce
ms aue ē cospribus tric dispersissimis et
diuissimis ro qe nichil vino natue sit m
chilō Sic auara mēbra corpis mstica ma
ledicta sit et tuis sicut nālem hoc ē agnos
ueritatē non time q tra q ter defecād
perspicui quod ē cū luce ē fōma calidꝰ ē
invisibilis cū ene ē actu puretatē actue
q ꝓmoti materia qī coloꝛes Vnde sit mpo
tentes ad agendū bona et ignorātes ue
sapie et amantes se ipos et m multo
male dispositi Vt patet mstrando qli cos
ꝓmas et scādas pestilentia ꝑdiligenē ad
uertendū q calidū nāle hoc ē ordinatꝰ
amor et frm nāle hoc ē ordinatū odiū
non gtinēte Qꝛ calidū m nāle et
frm nāle gtinēte hoc ē amor ordi
natꝰ et odiū ordinatū apomit Vt
patet in figuris ras q pactū cōrrsponde
vigoꝛi gnāli hūdū splendoꝛi gnāli de
nouo calori gnāli T mor uetꝰ vigoꝛi
gnāli qī frm et sporificando dr pactū g
vigor genālis ꝓseueranciā mēsura gstā
modꝰ fornitudo vnū ras q ita q ce gtinet
hūdū mtellectāle et alias Deinceps Nō
sicut ego fri m nāli et siccō mnāli seq glis
scīda que est grauis motus deorsū adē
trū tic Ita ego timore ordinato et spō
ordinatā sequit qualitas ra mstica q
dr grauitas spālis motus deorsū ad

tricū et videtur amor m ordinatꝰ Sic
illud be aug amor meꝰ pondꝰ meū ipe
et ē amor trahens deorsū ad tricū Vnde
dū mstrame qualitates ꝑme videant q
litates sde sequētes et mstrāe ꝑ relatꝰ
ad ꝑmas ad quas dicit ipe Nota q dicit
be ambro mgmentū sūper eiū de patri
archis Febris ei mrā auaricia ē. febris
mā libido est. co q ignis sine cupiditate
ro dicit apo. Si non se gtinent mibiant
ardentius est ei mitere q uri febris mra
luxuria est febris mra ambitio ē febris
mā arrogantia est alie licite corpis uicia
sunt ignem tamē assibus implicante mente
amicū sensū q ꝑ ꝓpte hoc alle Gro q
patet cuāe morbū corporalē plures mō
bos spāles signficare dū qualitatibꝰ ꝑ
mis adaptāe ad sanādos Ergo ego calidus
et siccus in nālibꝰ sequit qualitas 2as q dr
fermida spes maligna creatā Gro humido
in nāli et frō in nāli qualitas sēda alia
sic ꝑte inuestigāi qualitates ac multoꝝ
generū spāles correspondentes qualitatibꝰ
sedis corpalis ne ꝑtebit explas suis et
declemētis

Co quibus figuris poāt dicī studiosis
misticōnē tam allegorica q̄ tropologica
et anagogica mēbroz corpis xpi misti
q̄ mie pestilencia mficā ammstenda pdicis
vēricabz dona et beaticudinōs et vicios
habeas predictos spōsos q̄ applicū pme
Hoc quia in suis plurib⁹ mēbris misticis
destendendo ab vtm in terrestā ut corporāl
t cū pmo pme pare et quomō in cruce in
uenare huāi corpis misticī fuer m volens
stabi paradisico deq̄o fier ſmo meq̄ de

quacuq̄ amcois veritī nāle Nm mea
tabz sacrisabz destendo mapie et q̄ recessi
ab omipscentissimo tō mie madre m̄ poccaz
bn et fiducialē agendi auertat se a sp̄ctis
simo hūne t q̄ ignorancia cooperand q̄
et astucia pdicta vera sapiād ayaue se abe
uolentiē et optimo mdestensi q̄ olive de
pruuata t voluntas et affectus suā ad bm
pūacū Corruat amplissimo tō pdicie ut
tricū gratiucū baptismate et multop morboz
gnālibus languidū detribue m tūa pmiscūt

ue plangue ca. nonid pme parte Quod
vtinā vesm ue dignet medicꝰ celesꝭ q̄ cū
pte et spō sco viue et regnat aii laus glā
et bñdicō p mā finita scula Qui m ve-
nacōē p̄ piacōē et poicōē hui⁹ cupituli m
sui precōm sacꝰ et laudom nos venato⁹
dirigat et ꝓstribendis me illumet p̄ xpm do.
nm amen

Nram sa
pientie est
timor dñi
quia timē
tibus deū
nichil
Nichil latet
cermē scs
mstia cor
pis morbi

I m

spē est qui mp̄iapio pme partis dr Ego
sum ostid per me si quis meo ingr̄ saluabit
salus aūt idem t sōm vnd pgnificat⁹ eius qd
sanctas t desp̄ta est ima 2a pme partis Sa
natr hanc p̄mste dñi mquit Quid dm
super me q̄ter quod vnoīe me ad amicād
manficas mste me ut medear q tristis
corde Paries ad sanē non sit opus medico
sed male habentib⁹ Corpus aūt xp̄i mstic
male hē et q̄ totū est morbidū ut pandic
tap̄m nanq̄ pme partis In terapias malas
pricliosor tē videt pestilencia t hoc malo
tempe quasi anīa eiusdem corpis mstici
mstica mēbra Ad cuius quidē cōpōrali
medicā venabmē medicinā curatiua ple-
nā eius animā vsq̄ianctes usq̄ ad ptem in
qua febres mstice ad caūd cuius copletādā
p̄tinaciā cruē est aūt morbꝰ q̄ vic t ca⁹
2o pme p̄hs dicēd est. dispōcō t nālis per
q̄ mfertur in mēte sensibilē nascimētū o-
pacōibus nālibus mstice dispōcō in nālis
est corrupcio modi spēi et ordinis ut oppōitū
t mea ptē t in nālis dr respād p̄cipal'
dirigenas quod t aīa mstica corpis mstici
q̄ hui⁹ dispōcō nō t abea nec sm ēd nr
q̄ter ēd nec mēstica modo vnio distincta
specifice vericmō pandy ordo bonū re-

p̄mē in hac dispōne que sic anata hoc t
ab aīa mstica corpis mstici que nā dicit
quia mesque sano est p̄ncm motiū et q̄ cōis erit
corpis vel mēbri mqm t Vnde sensibi
hoc t indicando sēm vēy vicionem mfert
nocimentū opacibus nālibus q̄ nā impedit
p hmōi opacibus q corrupcibus q̄ opari no
pt opera vitalia hoc t ad vitā cēnd vtilia
quia aīa creata t et corpus mstic per
xpm redempta ut deus operē meo opera sua
ingrata illud posset deus hoiem mparadisi ut
operet illud hoc t sm aug̃m ut deus operet
illud hoc t hanc q̄ter m nātem dispone
mortalis q̄tū deus cessat operi illud gratui
ta Vnde quia hoc corrupt fiēs pt mptibz
pfectus que dicit simplicia seu illud dicit
morbus assimilis Si m mēbr officialibz ut
cor capud mstic q̄ opatic cōsimilibz dicit
morbꝰ officialis Si m utroq̄ que t dimisso
caudis de quia diuinus medicꝰ precedens di
morbꝰ gis q̄ut dictū t ima ca⁹ 2o pme pt⁹
dimp quia dictū t de tali triplici morbi
ca⁹ precedens et declarat est cōplacit
morbꝰ pestilencie ut exemplū habeamꝰ
de accidente morbi de quo accidente morbi
est mentio ca⁹ 2o pme partis et exempla
ponent infra ca. 23. 25. 24 Cetera que
accidencia morbi de quibus dicet infra ca.
24 et 26. Variant sēm morbos varie
tatem ut specialius in morbos pticularia
curas mistras deo auxiliante declarabimꝰ
Ad cuius exempla aliqua mgnē panꝰ ante
oculos infra ca. 23. usq̄ ad 26. q morbū pes-
tilencia significant Alii siquidē pestilen
morbꝰ maiestatē finidata ut patet sup̄
ca. 12. Et q̄ symonia q̄ dicit doctores de
lepram mistrā hē q̄dā similitudinē cū fe
bribus in eo q̄ sicut finis ghustationis febrilis
est in cōtinuatio ut videt velle alber. sup̄
2o metheo dicens q ghustus et putrefactus
hūe unū finem et simile vid resoluendo
carnem mixta et tandē marcuando Nam
imputrefactus calor trahit humidū extra ad
superficiem ie extra humectando vos m superficie
et dicto humido cū arido et tandē omnē
q̄ut patet p dissimilē putrefactis sup̄ ca.
14 circa pn̄m et in febribus sic putrefactis ut
patet sup̄ ca 12. circa diffinicōz feb. pesti

lenciales ymis fit cholericus humoris & mhac
differt lepra a fe. pestilenciali quia in lepra n
fit cholericus humoris Sed in hac infirmitate lepre
ci fe. quia in lepra eciam fit in carnibus licet no
humoris cholerici nec in lep & febre Nã melãcholia
adusta co corrupcõe humoris generis spargit
per totũ corpus & corrũpit in sua na co q
non regulat anã & genitalem in membris ani
bus & fit cacoca lep q & cancer vlis Vñ
sanguis melancolicus co corrupcõe humoris ge
nitiq & in alijs membris quis corrumpit q
plosionem membrorũ & cuius forma co q gen
gte creature virtute assimilatiua q no facit
carnem Verũ sed pueridã & tandẽ mutacõi
que erat dicte mstra ca. 26. Ad q corrupcõne
erat genitit antiqua materia quatus declinat
ad caliditatem & siccitatem & quia omis febris & acu
tus videt lepra in hac erat generatur ad
fe. pestilenciali Dicit erat primaria & quidã
auctores quidã ne predicunt sacra scriptura q
pat lepre ne patet co sermone helyfei qui
ad vesi puerũ suũ co q p mundacõe naaman
siri a lepra accepit paratum Indignatus ait
leprã naaman erit supra te & posteros
tuos hoc & immutatores per leprum ne
minem alium medelam sermonis Vnde di
mittentes vesi mandati testamenti & sermo
nis dei principium erunt sermone i. q. i. q
studet Sane lepra sm intentionem medicorũ est
morbus causans co apparitionem nigre coloris
in malis siue humoris adusti in toto uel pte
corporis sui corrupcõe membrorũ & plosionem q po
sitionem nec ita q terminatos corrupcõe ledens
Vel humor in malis si spargat p totũ cor
pus & putrefiat calore extrinseco efficit fe
brem Si sparsa & non putrefacta membrorũ
in se alias corruptus exandat reducat in mem
bris genitalibus non verũ carnem generans sed p
physicam q̃ter errorem digestiue imitatur
atq assimilatiue Que vtiq quãq verubi in
sua operatione vt dicit alber. aluared prima &
vltima regnis Secundo vel quia membrorũ
Terria est virtus membrorũ que in semi
nali Quarta & vltima accidit in fluxu Vltima &
vltima abalienatio hijs quãq verubi applicat q sua
ut prebuit mstra modo amplius de accidentibus no

bis Quibus colligit q̃ ex primo lepre
est amissio amicitie vel grauius melancolia Ex
cedens Vnde licet melancolia naturalis sit
fere sanguinis habens saporem rem potet
mestilem melius in naturalis & admodũ adustio
nis & in curuatorũ & hec fiat per adustionem
vnius cuiusq humoris aliquam dumtaxat mixtorum
Vna generatur per adustionem coloris rubei
est amara in sapore tota subtilis respuit & re
grossa in crassa & est p minima valde & cor
rosiua Secunda generatur co adustione flauo
cuius sapor salsus Terria co adustione cruris
sanguinis Quarta generatur co fere mlie naturalis
& si grece co sibalisce q̃te eius acetosa & acra
billiens si q̃liter super terrã Vnde & q me
dici quatuor species lepre assignant sedm quos
humoris corrupcõne Nam si corrumpit mlia
sanguinis mittens elephantia vocabit eadẽ
lepra Si co colera adusta gignit eadẽ que
nominat lepra leonina Si co flegmate tyria
atyria serpentina Si co sanguine cose adusto
vocat alopecia & quibus species varie coloris
cutis sedm eam humoris peccantis Potest
tres gradus in lepra distinguit penes
minutiõ vel maiorem corruptionis predictorũ hu
morũ aliorumq distinctas agnosci co signis
sui accidentalis Variat in intensione aut
multiplicatione Nam si signa pauca fuerint
& remissa curabilis erit lepra & primo magis
reponenda nec talis separanda erit ab homi
nibus Si aut erit mutilata & pluria
erit separabilis a pollicis & mirabilis Sed
valde intensa & multa eius interimente
leprosũ amplius ut predictum facilq possint
transferri ad sensum spiritualem allegoriced no
tandũ & q̃ beda refert naaman symonem obtinuisse
nomen a symone mago Qui ad hoc enim
voluit ab apostolis spiritalem petere ne q̃ magis
magnã imponeret actionem sanctum sancti Quare
aut enim voluit dominus per se vel eos vendi
cari signaret & p eos fieri multiplicata per
tinuerat Quia res spiritalis no pecunialiquomo
tieno precio quensari q̃ no est ma
teria debita cadens sub actu empcionis Vnde
dicit petro symoni mago pecunia tua
tecũ sit imprecationem q̃ dominus dei existi
masti pecunia possideri Vnusq nec p
latus alii commissa est spiritalia est dns sua

lūt que cogratuita volūtate dei p̄uenit
Quadbrem dicat dñs gratiā accepisse ḡtiā
dare. Quia ꝓpter pacē q̄ illi qui spūalia vē
dunt ayan̄ symon magus in intentione ꝑ̄
vendere intendēbat sed māgneū emere sibi ceā
gr̄ōmane ꝑm hoc q̄ emere voluit donū dī
Porro ille qui vendit donū ꝓpe ſt̄ quadō
p̄estare ſe ee dominū spūalis dam ee hoc
effigiare uel ostendere hereſim credē Nec
vendens p̄estare q̄ spūs ſcī vendi uel em
posse signū est hereſis Nam vendens q̄
testare ſe ee dominū ee q̄admodū dñs ve
dit seruū suū ſic illi spūm ſcm vendit qua
ſ. ſic ſimus eius vendibiles Ceteꝝ emētes
spūalia magis ymitant̄ ymonē q̄ symonē sed
ementes magis symonē q̄ vesi licet et
symon. vtraq; mō symoniā intendebat Sy
monia aūt ne predicamēta spūalis lepra
est quia pcussiſs fuit vesi q̄ symoniacꝰ
j q. i. Unū patet Aliud ꝛa diffinit be. tho.
Symonia est studiosa voluntas emendi
uel vendendi spūale aliquid uel spūali an
nexū q̄ cuius declaracōe notāt tho. q̄ma
tā moraliū vtrūd dicāt impassiones et ac
tionēs Dicit aūt impassionē p̄ ee pcūi op
eo q̄ ē ciuca q̄ non oportet uel q̄tū uel
quomō et sic de alijs circūstantijs ſcā et
macūribus Unde in emptōe uel vendicōe
que sine quadā actionē p̄ ee pcūtiā ul'
mquit uel mq̄tū Si mq̄tū sic ē mūsta
tiue tū quis emit uel vendit non iuſto ꝓ
cio Si aūt mquit tū emit uel vendit
q̄ non caduit sub precio sic ē pcūtiā Sy
monē Unica aūt pcūtiā mortis voluntas
assūpte mihi hoc q̄ dicit q̄ circa tā hoc in dif
finitōe ponēt̄ ꝓmo actꝰ voluntatis in ho
q̄ dicit studiosa voluntas addesignandū
eligibilem Secūdo materiā q̄ prima hō pōt ſ̄ emp
cio uel vendicio ibi emendi uel vendēdi
Tō obiūt remouēdū ſ̄ oīm actionē predictē
ibi spūale rōne aūt dicit̄ spūalis q̄ ſ̄ spūā
lis gratie causa fuit facta Si spūalibus an
nexa dicit̄ qui ad vsū huiꝰ ſ̄ dqueuntur ad
vsū ministrorū ecclie bona ecclesiastica
q̄ ſ̄ dqueuntur ad vsū mīstrorū dicēdū
aliquis actꝰ ē malꝰ ex gne quia cadit sup̄
materiā indebitā Sed emptōis et vendicō
materiā indebitā ē rōne
primo q. qđ p̄cio tūno apensatiōe Tō ven

dicēt non est dñs eius Tō quia eius vendi
tōr mīstr gratie eius sicut q̄ de gratuita volun
tate q̄uenit q̄uis supra complēmēt̄ Bene
quia indecētiꝰ sonuit̄ nullū dicēdū sic respōn
m uirā dei sane sonāt ꝓpter quod in ter
alia dicta deꝰ illius gratiꝰ corripit i. q. i. q
lusdam Qui si nō reuiscāt et pnitēt m
cēnū ꝑdūt j. q. j. Si quis ꝙd circa hoc dicā
sub forma lepre quāḡ decretū febri pestilen
tiali exco q̄ ex tribꝰ multis aūaris radicāt̄
Aliud patet per allegoriaz destructōis lep̄
q̄ hoc mō misticē patet lepra mystica est
corruptio humoꝝ aūt seu hūiꝰ aūt dissonātia ꝙ
aditionem hoc ē amoris inordinatū q̄ māle
hūidū hoc ē humiditatē et grām ſpe ſ̄ ue
getabilis est gratie q̄ similē aīa q̄ simplicē
q̄mittat̄ sensatā m māle hoc ē inordina
ta ꝑceptio seu confidentia mixta spūalibus
uel amoris cōiūcte Aliu hūiꝰ sanū sub ꝙ
uacuōibus caldi māle hoc ē amoris ordinati
sub pnacōe hūdi māle hoc ē deuotiōis ferue
te et sub pnacōe spei vite ēne hō cētū amoꝝ
pnacōne frigidi māle hoc ē amoris dñi vñ
sanguis māle hoc ē humoꝝ ꝓncipaliū caliditatē
id est caritatē et humiditē māle hoc est
gratia spūs ſ̄ vegetabilem q̄ ambo manēt sin
sim sa caliditē māle et hūidū māle ut patet
sup̄ ca. 14. Talis sanguis corrumpit ꝙ caliditē
in māle q̄tū mystica et membrorū misticoꝝ ꝙ
q̄m māle est gelatiā ardens respōdēs terre
spūalitē q̄ corrupit caritatē et ꝙ resolutiōz
corrumpit hūiditē gratuitā Unde sibi q̄ne
sentias in māli sanḡ hoc ē tenacitas a
uaritie Unde cū mlta corrupta circūsta acciden
mordinati amoris et sicco mordinati spei
qua auaritie pcuit multi spūalibus vtūtibꝰ
et frigiditē vegetabilitatē spūs ſ̄ in māle manēt
grompere dei et timor male hūilians Tales
reatꝰ hūiꝰ non omnes ut ſic adeo nec sim
dēd nec ꝓpter dēd ꝙ dēd melius ad eād
predicta vitia Unde ipē rēa stant sub pri
cipijs predictis videt̄ ee pars pūnia
corpis mystici in qua pte pūnia gignāt̄ mē
bra mystica lepriosa hoc ē symoniaca tal'
cum hūiꝰ quisq; de plibus hūiꝰ malis
dicit̄ in pcenalis spūalibꝰ membrorū gignitā
mq̄tū non vera vnōe vnit̄ pcenalis
alie seu membris mysticis corpis xp̄i mystici
nec eis vere assimilant̄ ꝓpter defectū ꝙ

p̄mo caldi nāles quod caldū nāle cē de
beare amor ordinatꝰ qui desidmaē cō q̄ non
dirigit̄ ab alia mstica corpis mstica nec hic
hitus digestus ē hoc ē eius actꝰ non ē
depuratꝰ et dmdicatꝰ sufficienter p̄ vtute aplo
tonis genālis hoc ē que vtus dependat cō
vtualibus gratuitis in mēbris mstici smul q
nosis sdm q̄ erant mēbri q̄ libet mēbrū
mstici requirit q̄d armoniā hūand vicis
sim in qua armonia spālis radicat vtus
p̄mus nec erat digesti sp̄ tales hitus ame
bis mstici mānēd ē in stū aīe mstice di
gesti dico per abstractiā et dmdicatiōnē
actus coquibus gradine hui dispōnis hitꝰ
Nec aītute accio hoc ē spēm intelligibi
in fluxa quia non adeo vm dād nec p̄ter
dād ut prius dixim Nec dmdicatio et digestio
nis talis dicat fieri ē ab influxu aīe ms
tice corpis mstici hoc ē verbi mānati no
sold ut ē deus et spēm intelligibil' mānati
et homo sd etiā p̄ut ē dei mānati et ho
nis cui q̄ vtualis vtus assimilatiua ms
tica in assilando hūand p dmdicatiōz actꝰ fac
ti respectū obiectoꝝ melancolicoꝝ q̄ sp̄ fi ē
sicci sd meliore admīe de digestione
vide mstā et ca. vi. et inde capitula p̄ti de
vtibus nō naturalibus vbi fit mentiō de q
mestione ade in paradiso et de coctricis et
requiure triplicem digestionem ca. ix. vbi modꝰ
hec aīe alia velud cibi vel poma phibiti de
tur melancolica m̄ad genānē hitꝰ co tri
more adeo retrahente q̄ hō amaū scripturae
quietū p̄ter nimiū adustionem admadu
tandū trina et temperata celestia q̄ tmā
ē fri et male hūtiat et caldū maduatū
fatur amorem male accedentem p adustione
gratiaū sanguis nāli qua co amore ardna
to et hūmido nāli hoc ē hūtiatꝰ q̄ratus
eius p̄stim ad stomacū aduīet et ad aīa
ste et in fīm in nāle ut patet in figura p̄ce
dentis capitulū et gnāt ēad hūidū sa san
guineū mstiū corrupti pauē co frigido m
nāli q̄ ē tumor subiacēs creatꝰ uel aduū di
tō co sicco nāli hoc ē spe et offendat
in tertiū sstis hoc ē in se questere fa
cies appetitū lepre q̄ pauē adfrigi
et sticitatē tūc sequit̄ grauitas q̄ ē qua
litas sēd aug ē tactꝰ densissimi ita ad ti
morem mordmatū et spem mordmatū sq̄
gravitas spālis q̄ ē amor tenacitatis talis em
sticitas in nāli hoc ē spes mordmatū ēt
hūdo nāli sanguis hoc ē gītabilitatē grauis
et densatiōm q̄ p̄cipuē sanguis nālis q̄ tal'
sanguis p̄cipuē caldū nāle hoc ē amore or
dmatū et hūdū nāle hoc ē gravitatē in
citabilitatē spālū resp q̄ ambo cōpiūt̄ per
fīm in nāle et sicū in nāle et sic patet ad
p̄mū de lepre mstice sm spālēs p symbolū
ad corporalia Secundū dād antecedens q̄
ē q̄ploro epis et mēbrorū et ēt q̄rtū
quē ē quatuor hūmores q̄ aplacio sticu
epis et mēbrorū aliorū cōsimo apiendū
primo tres digestiones spālēs quarū p̄ma
refert̄ ad sto q̄ refert̄ ad epar et terna
ad sīgula mēbra q̄norū mtellād vemo
tenē ad memoriā que dicta sp̄ de cōsistē
in lecto agro et mola cōrespondet ad ptes
aīe vē vegetatiui spālū vēalem et ad tes
ptes aīe racionalis q̄ sp̄tō meliꝰ et
mtelligentia ut sepe p̄ius complanatū est
licet in sensū meliori et p̄sertim i ia
virtute aqua abstrahit̄ fantasta Quota
dictū plīs nāre ē mtelligentē fantasmata
specialiū Vel dicerent bonū amato per
abstractionē appendere malicie annexe ob
rem posse assignari pars potētia corpis
mstici corrēns p̄ti aīe q̄ dicit̄ mtelligentia
magna et ima abstracta et depurata et for
tissima como adagnatā q̄ vtus aīe ibid'
q̄ mima dispersa et magis vmota q̄d circū
diat̄ ea non disturbata sicut mediata q̄
ē tō superior et tō m fior q̄ sēdm aug̃ hyp̄
matici Intelligentia ade opa ut fruit
sapore hoc ē cognosci et mtellecta q̄ ē tō su
prior ade frui ut ad negotiatiū remotaq̄ ē
Notus hoc nomē tō notat p̄te m vestiga
tiū et deductiū vmq̄ eo alio et sic colla
tiona facta appetitꝰ mtellectiuꝰ eligit eli
gend' et q̄ appetitꝰ corpis mstici seu
mēbrorū eius addūo fert̄ sp̄ ad q̄dā
et ad cēa q̄d circū dī superior vacat
vacās p legēs diuinas dirigendo et dim

Sylloge primus

dicando ue hoc ꝫ faciend quia deg ꝓpt
ꝓfiõr aiẽ ꝑtis ſcā rōnis diuidicare per
legẽs humanas ue hoc ꝫ faciendū uel ob
mittendū quia honestū uel rei publice
ꝑtinẽs Et ꝑ hoc rōnis ſuperior extendat ſe
ad oēm placionē etnicā methilog apd dif
ferẽ ab intelligencia q negociat circa
ꝑ modū intuitiuū et nō rationabilē
q faciẽdo ue nō faciẽdo dicãt Virtus dimissa tibi
in ſto opatur p̄ ꝑtēm corpis mistica ab
strahendo ſpēs a fantasmate ꝑticulē di
uisiue et distributiue Et digestiua ſpialis
ſēt ꝑ ꝑtēm corpis mistici rōis in ſuis
uis Virtus digestiua equalis ꝑ ꝑtēm
corpis mistici rōis ſuperioꝝ corrūpit qui in agro ſt
et digestis terrā ꝑs intelligenaꝫ ſimpler
q inhęrēs ſingulis attribuit opatur posse ꝑ
ti ꝑtēm corpis mistici ꝓpter naꝫ in
leeto Digestio aīe allegorica ꝫ actus po
tentialis corpis mistici diuidicandi quid in
actibus agibilibꝫ sit eligendū et quid re fu
tandū Nam pars intellectus speculatiui ꝑ
noster uerū in ꝓpe ueri Sic intellectus
practicus agnoscit uerū in rōne boni
Sic reliq̄ sensus speciꝫ uerū et sensus
tellectus practici bonū Sic intellectus
practicꝰ quidē diuidit in syndereſim et
rōnē rōnem aīe subdiuidit in rōnē su
periorem et inferiorem Et q̄ uis dr uis aie
nō solū agnitiua sed etiā motiua In eo qđ
ꝑ aliq̄ iudicat et bonū uel malū ſtens ibi
dicat cognitū In eo aīe q ſe extendit in
dicans et bonū uel malū motiuā Et uelut
ſe ꝑtendens appetit et affiat et sic est
uolitiua Et quia in ſtō a ſuperioribus guber
nātur ideo ad ſuperior ꝑfigit legẽs in ſuis
ꝓpriis moralibꝫ digestionē iudicatiuā uel deliba
tiue diuidicandis sic ꝑ ſyllogismos practi
cos hoc mō nullū malū est faciendū ven
dere et emẽ ſpiale ut anatas exigere
uel ſpiale annexū malū ergo nō est ven
dendū nec emendū quia et bona In eis
ſyllogismi negociatiui queritur syndereſis ut
ter eadē ratiõe queritur conſcientia Et eligit uo
luntas ad ſuorem ſubministrat syndereſis
q est uis nālis in ſcia qua actus ſimi ꝑti
pijs omnibus iuris practici Et cum
intellectꝰ speculatiꝰ prędicta ex ꝑncipijs ꝑs no
tis ut ame totū est maius ſua ꝑte qlibꝫ
est uel non est Ita intellectꝰ practicꝰ ꝑ
cedit ex ꝑncipijs ꝑse notis practicis ut nul
lū malū est faciendū cui acquiescit ignitus
affectus rationalis aīe qui dr syndereſis mẽ
ꝓuere videt ꝓpis ſtis Conclusio aīe pre
dicta videt ꝑtinere ad ſtiam q notat ad
actualē cōſiderationē rōis in his q ſtdm
legem nālem q in syndereſi fundat agit
Et rationē videt qui in forma qui firma et
fortis ro stat ad uestigiū filiū Ita hor
uis que ratis dr motiua dicti uestigiū
ꝑsonā patris mōiuit cui attribuit uigor
Unde ad qđ qui iungit syndereſi et tue semp
et uerū q syndereſis mēs extinguit et alia
cum aīe ad qđ iungit ratio tue nō semp
est uerū q ratio eā sic aueꝝ ꝑtinaciā seque
retur hinc et q ad qđ dr aggrauare pēm
puta dū quis sententialiter aliq̄ iudicat
non ee faciendū uel ee faciendū et methilog
facit iudicium tale Si quis ergo iudicauit
emẽ uel uendẽ ſpiale et malū q̄ phibi
tā ꝓpter causas assignatas Et illo nō ob
stante omittit ſymoniā illa ad qđ uult ag
gruare permittit Et inde passiones ſe
pe obnubilare rōnē et in erroꝝ ducere ſi
et umbra pōris qui tuba uidet ad qđ
mota illud amor et odiū ꝓuenire iudicat
dulcia exercere et gratius facere uidere
aliud ꝑ ſolem dicta sunt et ita nomē
Ꝑter quod dū super anate et pīnary ſi
tus ſubsimilē ſubmittit pōri plagis
ui uincēdi aīe uendē ſpialia uel ꝑ tra
li est ſymonia facta Et dimisso eadē corpis
mistici qđ uel ng ꝓtēm ſſmid statuit uni
uo tempe Nam membra corpis ꝑ mista
ta q anatas haberi ſt mandicatiue ꝑ sua
defensione anatas Et aliud eis sanū et
egritū asserit nec ab eis stomachis eua
cuandū se referentes ad tres digestiones
in fine in hō capitale pōtas Unde nō alli
gtudicat et decretū de anate obtinet
Aliud amplius lignar corpꝰ pōr mistiaꝫ
ex ꝑpleonasmate et amoris Sic ingit sanc
ſtitutem per causā agnoscere et q̄m ubi q
et causa et nō attingit hō aliꝰ habet
aīe aīe Subtilis Venator nō cambit despic
cabit ꝓpter ꝑtēm actū venandi agredit
ambulando nec dū ꝑ q̄ior causas gnā

les anatras seu primarios fructus viz effi-
cientem materialem formalem finale verum &
p causalitates easdem generales causas spe-
tificantes viz per mensuram modum ordinem dis-
cretum speciem veram pondus ordinem bonum &
penes causam materiale uel qui materiale possibi-
litatem hoc est obedientiam generabilitatem & ap-
petitum adiungendo dissonum formaliter et te
digestiones quibus digerentur anate et gallina
Quibus digestis si malos humores in corpore
post mistri euacuentur inpota antiquissimum &
peccatus digesta medicinam oz mouere et no
cruda nequit imperium nisi oppediat milea
cum vo non oppedire valuit malo amisso
sit Si qualia oportet purgari purgen-
et conferre et bene ferre gratie deus in
portune hinc est quod quidecreto scribit
Circumstancie attendende sunt in facto et fa-
tendo ut q. 8 ordine Circumstancie aut
a causidicis dicto simendo sunt Cessante
aut causa debet cessare id quod facit et quod
causam ut hoc ff. i. q. v. quod remedio et eo
de appellatibus ad cessante patre eo quo quod
contritus medicine et in perpetuo intellectu
terminato quod illa conuiuat agnoscit pa-
lucem immutabile sua enim in quo entes
sum racios uidendi et eas in prime parte
Cui quidem in intellectu unde posset vi
dere vitam qui sed datur spiritus et sim
tasia non impedirent quominus mihi diui
dendo interponit summum actus prima et spe-
cies et practica methodos et relucendo ad fon-
tali luce in nobis naturaliter methodare quam
vigorem latentem in memoria viz in mente
sum famosum amoris sui illustratus in mente
sum feruoris amoris Nam operatus virtus
electe attendit a gustu iudicio et desiderio
Consilium inquirere quo sit melius hoc uel istud
sed melius nos dicat nisi quod accessit ad op-
timum insimulandum Unde optus noster opus
quo impossibile quod notitia summi boni et iudicium
certitudo sed de plibus et quod aliquo legem Unde si et
te iudicare vult oz scire quod loquor sit istud et
quod ad iudicare non debet et sic loquor cui sig-
nificet et hereticum in deo Quadobrem dum
deliberamus mihi deliberanda attingere addi-
tas legis quam in nobis resplendens dum
despicimus et eius quod maxime monet et
hoc est quod maxime amat quod est volumus si-
mus Ceterum aliud mihi propter meditationem illa
tenuit quia videtur quod gelido sequitur actio oppositum
quod non solum videtur in terminis nostris sed etiam
tm generibus Quae illatio non venit ab exo-
tericis ratum in materia quia est tm figuras naturali
ter ratum in alia quia ecce sterno si non ecce
in te Venit ergo ab exemplaritate Tartes
eterna sedem quod tres hinc aptitudine vel
hilarem et non hierarchice ad minutum sum
illius eterne artis christus to dicit be-
atus ve ratiocinatoris limen attendite i
psa veritate eterna Ex quibus patet quod
digestio allegorica supponit methodum diuidi
cativam deliberativam medicinam quarenda ad
finem hilarem quo beatitudo eterna quam diui
dicativo et purgativo actui maiori et no
stra nec loco nature loco civilis loco di-
uina sed digestio sed regule quibus agnoscit
et quare canones medicinales et actus ex
terior et accidens morbi ne prebet post
Et diligenter considerem quod digerendo obiu
et spem et depurando actus meliores plus
et plus proficiet possibile et digerire aliud ne pa
tristia ca. ia Et quia ebrietas allegorice est o
pabile et potius agnoscibile Vino apud lu
cretium vitium hoc est doctrina et poetice cordi
hominibus quod est potabile et lucerne et mari
bus virtus quod est potabile magnetis mentis quo
mos habet et digesta triplici digestione
est actus in nobis sine hiatus aqua hec
exteriora opera precedit debet ex digesta
et tuo cruci bona bonum auet et obiu vo
luntatis et manducate hoc modum ordi
nate ut dicitur et ca. ij de egestione po
mum Sane non est putandum quod quatuor
exteriores sine tibi quo quod est effectus cibus
Cibus enim quitur in corpus sed dicit aug
ti me manducando nos quietus mutabis me sed
tibi carnis tui et mutaberis in me ergo
ars cibi cibus respicit verbi incarnati qui
mittit homo in corpus misterii et man-
ducatus mysterii Sin quo stat dictum nos
non de solo pane vivit homo sed de
omni verbo dei et predicte de ore dei Sic
et hoc quod digerimus verbum velut panem ut'

ponit mistica nos deprecamq nos mcipos
& q̃ico hñt magis nos assilanee deo t̃ formamur tanto puriores et deo silliores effi-
cim̃ et q̃ hñt minus et minus flor nos
in fom̃a q̃ter defectū digestionis cibi v̄
cuq; sit talis acto tanto in puriores effa-
mur et deo magis dissimiles et auerso cōs
aīa corpis mistica est distanciores nec q̃
digestiones sunt q̃ legis naturel hñt
uel agilia euangelia sed tales legis q̃ re
gule quibq; egnostice spacios exteriores
significantes sand digestionē uel in firma
et langudas exteriores membra mis-
ticas & quia pfectiones in floi sūt omnes
in supioribus et pfectiones in floid mebra
in mfloribus ut dictū e cap̄ 8° pme partis
pfectiones membroz corpalid includūt in
omnibus sensitius et vires sensitiue mu-
tribus vegetis et vires sen pfectiones vege
in pfectibus mto⁹ creaturas metallis mu-
tibus in tellegencie omnia de pribq; corpis
mistica correspondentibq; talibq; omnibq; alie
exigo q̃ operent exteius in floi pt̄ operari su
prior sed nobiliori mō Vnde dicendū est q̃
pfectiones exteiid in loco mola claudūt
in pfectionibus exteiid in agro et cato q̃
agro sūt includūt in pfectibus pfectis exte
rii in lecto. Circ digestiuū in supiori semp
puriue et separatius et simplicius q̃ in
floi ideo q; digestio supioz corrigit di
gestionem in floid alia q̃ter digestio floi
mistici erit depuratior obiectaq; pma cō
pio mistici actio supponit legem nāle et
hñtamen exteioz legem manipale et ci-
uilem honestā seu ge bonū respicientem
in qua actio circa mistica corpis mēb̄
et digesta q̃ce erit in potentia ad hñtibus
separando in quid a specie uel aplexiue aie
in hereti depurando aīam mer q̃ distinxit
et alio mō ut patet cap̄ sequenti q̃ quico hñtis
melior expartibq; mēbrisq; gniaty et purior
et spissior tanto aīa et plus depurata et
digesta respōd obiecti similibus quod absto
dicit est in obō exteiori et meraam̄ hoc
illud marci vere tu cū deo abstendis
tu aue solo deo fac friendā sic concessimā
dictare et creaturā debemq; ita si nos mer
ipos q̃ando depurare et digere ad fin
endid deo in creatura sicut q̃ endimq; nos

ad manducand' cultū Circ digestis exēm
tiū in mola cibord et potiū q̃ legem na
ture cui aliquali indicis exteiis separatur aue
digestionē stai q̃ separ grossas feces achilo
uel inquios humores quatuor membros offi
so aliquis mō purgaco digestio aue sed̄ e
patens est actus pticula allegorica feces sp̄s
corpis mistici que abstendende sūt q̃ turpis
est pars que non agnite omissa digestis
aue sed̄ est actus pticula allegorica corpis
mistici diuidentia cibid mistricid et parid
sm̄ p̄cepta decalogi et traditiones humanas
eo diuina lega dependentes ut sūt mina ra
tionis facid exteius respicientia hoc diui
dictus separ humores grossiores sanguinē
sanguinem nālem qui est cibus membroz mis
ticoz sanguis aue talis est p̄s pticula
corpi xpi mistici exmenda principalis cuid
hoc e amore ordinatid et humid hoc e
gratuitid gentibilitatē uel humilitatē gentid
arctia nāle principalis sm̄ nāle hoc est
timorem dni et secid nāle hoc e spem e
terne retributionis fīa nāle est p̄s pticula
in corpi mistici gerenda principalis fri nāle
et humid hoc e timore dni et obedientid
gratuita colera nālis est pars pticula
corpi mistici exmbilis principalis cuid nāle
hoc e amore ordinatid et secid nāle hoc
e spem eterne beatitudinis Ed aquosteas
allegoice q̃ cuid genāt digestione equat est
pars pticula agnoscendi mediatā offerens
admodū penetrationis sanguis mistica ad me
bra mistica corpis xpi De quibus humalibus
cuid vide m̄sm ca. 24. de amore et spūali ca
14. est aue humor ut dicit auicenna corpis
humid hoc e aīmale mistricid inquid alii dōt
pmo genit dequibus dictū e sup̄ ut et dicit
capitul' de humalibus Secūdo digestio terciis
membris attributa e actus pticula depurativa
ut pus dicunt et pticula corpis mistici ci
bi mistici et potus mistici de quibus dr mr a
p̄to capit' de cibis et potiū q̃ pars pticula
digerit hoc e diudicare ut plebis in civ̄s e
q̃ti et quasi exterior agnoscit sm̄ leges
diuinas que specialiq; plebis in civ̄s seqūti sm̄
leges diuinas q̃ dicuntur ostia euangelica
specificatus in qua pticule membra corpis xpi
mistici gerant talis aue actus digestiua al
legorice diudicando hoc e deputando gniat
humidiorem subtiliorem et viridem et

cambiū et tandem gluttem p maiorem et
maiorem deputacionē semper penes legē
dīm dequa scribit̄ loq dīs mmaculata q
uertens alīs fidelis sapiam prestans q mul'
Cuq exposicionem vnde supra ca. 15. de
hijs patet m pte. 1. Amplius cū actus pe
tici tam maiores quā oriores bene dispo
nantur vestri iusticia et gracia Iustitia
aut ad perfectū deuenit dū elongando se
a malo operādo bona quācūq culpabiles quo ad
se et quo ad occasionem quas occasiones
respuere iubet gsilia euangelica dece pre
ceptoꝝ ꝙpletiua dequibꝫ aut saluator ihs
non uenit soluere legem sed ad mplere diligēt
referenda sūt gsilia sub preceptis et respon
denda singula singulis hoc adiecto q pre
ceptū hoc nō accedēs · m tā dubiendū est
vij non accedes sine · corde · et ape · p mīi
siquidem preceptū quod ē non adorabis
deos alienos nec spe fide et caritate pot̄
ꝙpleri per gsilium euangelicū vij obediēcia
q ē melior victima Secūd nō vane iu
ra per eū execrabiliter aut transgressione
voti aut maledictōe ꝙplet̄ in gsilio simpli
verbis tuum illud sic sīmo · ē · nō · no ·
Tercium sabbatū sanctificēs cessando a
viciis et laboribus corporalibꝫ nec nō ab
omnibus secularibus negociis agentem placet̄ dispa
gentilibꝫ ꝙplet̄ in vitatōe scandali Iuxta
illud ve illi per q venit scandalū ihū
Quīntū preceptū honora patrem tū cāna
les q spūales nec nō tuū creatorē ex
pleri videt̄ in ape mīe Iuxta illud om
petenti te tibie Quīntū non occides hic
videt hoc ē mundia q scribit̄ q odie
rem suū hominem est ꝙplet̄ in gsilio
q ꝑcipientibus ꝑscribus vos Sexto non
occides vos primo secundū reatus q
ꝑsequentibꝫ vos Sexto non occides sine
id est detractōe q scribit̄ amicis alie
nemicis sine proximo detrahe tacēs nō
sed dulci sue cambio in figura ꝙplet̄ p con
silium manifestandum Septimo nō occides ape
ingnia aut subtractōe necessaria de quo am
bro pasto fame morient̄ si nō pauisti ac
cidit videt̄ ꝙpleri in fraterna correctōe
Iuxta illud Si p cecidit in te frater tuus
corripe eum inter te et ipm Octauū nō mendā

bare ape alīs contra fidē matrimonij cum
miscendo aut mutuis cognationibus de
lectando eū ostensi voluntate aut amore in
ducendo ecclesiue per fruitionē aut uxore aut
toletane ꝙa repudiando replet̄ consilio mun
dicionis iuste nomen ape q̄ue scribit̄ Si a
tribus tuis simplex qui hoc ē mendacio to
tū corpus hoc ē opus luciferi dic̄t Si ne
qt totū corpus tenebrosū dic̄t Nomen p̄ce
tū non fuerit factū p substantiōne rei
stipitibus sine infidelibus aut equalibꝫ sine
hoc fiat per ostensū pmonēs caritatē
aut in mutā admonitōne aut alijs modis m
mis pallcat̄ ꝙplet̄ mpanpetate spūs quoꝝ
et regnū colorū dicendū no falsū testi
dicēs vij rosea mendosa offensa pretiosa
aut ꝙximo notabile sine fruct̄ sub pondo
aut in facie similat̄ ꝙter timore aut
fauore aut vtile ihū ꝙplet̄ in gsilio con fo
mitat̄ verboꝝ et opis Iuxta illud In
factēdis mayst̄ sedentis o · p · d · ihū Videat̄
non ingnipotes rem ꝙximi tui aut ꝙ auaritia
appetendo · aut in aliū finem ordinando ꝙ
auaric retinendo ꝙhibet̄ hic ingnia cor
dis et oculoꝝ inspecto aut nono ꝙhibet̄
ingnia opis et ꝙplet̄ gsilio euangelico nolite
solicti esse dicentes q̄ manducabimus
aut q̄ bibemus ihū Duodecimū aut gsilium
precepti decalogi non ingnipotes uxorē q̄ri
tui hoc est nec in te fōma ymaginem in qua
delectēris nec desideres ingnipotis ab uxore ꝙxi
sed in te refrena ingniam carnis stare pūs
opis inspecto aetatis hoc preceptū ꝙplet̄ in
gsilio castitatis Iuxta illud dispondi vos
vni vno virginem castam Sexto mechiabis
q gsilia sūt opera supererogatoria nō in p
cepto sed in bonis arbitrio q propter nūcupat̄
est et consilium voluntarie Verumptamen qui
consilio dīn nō vtit̄ minus bonū adipisc̄
tur · q · d · quibus quibus Quadrigesimum sapiat̄ ꝙximo
ad quid per viā purgatiuā illuminatiuā et
vnitiuā dequibus dicet̄ ca° septimo pluries
ad predictus non modicū afferet digestiui
et assimilatiue virtutis ciboꝝ inspectoꝝ ut
ad tanti dedicande puritatē quem cōtinet
hūdecimbus vasis et cambijs dequibus predicti
est Porro ut predictū est sanguis in
legis corruptus ē quadrigesimum et vas mys
tice hūdecimus corrupte sūt q dicit̄ ca quinto

lepre ymaginē corrupcōe cruar assimlata
vnde patet defectꝰ mē ꝓmitt cē emissa
guttꝰ lepre et ſmie pcedēs amōre ferūd
respectū rectū ſpūalitū et amoꝛosū et affec
tum mordmatū ſuſpectū meiſdem et ti
morem mordmatū et hmōi hmōi mḡ gitāe
ſtructura mſtica qui hītes vicioſi cōſideranē
que vtrapane mſtionem mēſte que eſt
ſpūalis ḡnatꝰ ut patet ca⁹ q. ꝑme parte Se
cūd quia dicēd ē circa deſcriptōne lepre q
ad antecedēs ē quis et membroꝝ Quīd aūt
ſpūale eſt ꝓcō ſeu cōſideratū mordmatū q
vtiq; affectū mordmatū reſpectū rectū ſpūa
litū et eiꝰ amoꝛosū et caliditū in male hoc
ē amoꝛem gnāte rectū rectū reſpectū carnāle rectū
ſpūalitū quia aūt in febre peſtil cpac gnāt
ſanguiē mſtiū diuꝝ cruo mō ꝑ gſtōē
calidū alio mō per digeſtionē ſpūalem ut
patet in ſra mca 22. ad aūg ſanguis gna
tōnem requirit digeſtio per caliditū hoc ē amo
rem ordmatū et hmōi ordmatū hoc eſt
humilitatem obedientē aūt deuocionē uno id
liquefactū ē aīa mea mente hoc aūt mſti
tus ſanguis gnātē per venas mſtcas hoc
ē per partes ptātiuas mſtici corpis dela
tiuas eiuſdem ſanguinis mſtici corpis mēbꝝ
ad aliud per exemplarem opacōē et doctri
nam que eſt bene digeſta mitrix corpis mſti
ci mēbra ꝙdūcto opera bona vigilanter
ſ facenda di ꝯ. ſtum Augūſtinū ꝙ em
bonū agnīa dei ḡſtitū ſcire cōm malū fa
ciendo ipm negama vi. q. 3. eſtimāt Addit
ergo opera et iūba ꝑ gmenſuratōs cruſtineau
et digeſta 23. q. 8. attendite lucerne ergo luo
rū cord hominū ut videant opa vra
bona Porro nec ſole vene ſanguinē attrac
ſed etiā arterie cordialis qui ſanguis caldi
or quia et ſpūalior eſt Nutrimentū etiā
membroꝝ fit ex duobꝰ ſanguinibꝰ ſcilicet mix
tis quoꝝ venalis crudꝰ quaſi materiā et
ſanguis cordialis ſm arteriales rectꝰ et ca
lidior Nā ē genitꝰ capillarū nī capillaribꝰ
arterialis ergitane mteruīt Sanguis ꝑ
arteriales ſignificat allegorice pudēs amādi
Valde feruide ſm amōre dei et ſanguis ve
nal amōre ꝓximi et ꝓne dicit ſignificāt
amōre ordmatū magis feruidū et ſcire
vene ſ. pē ptātiua gtinentē ſanguinē ſpūs
Ultra arterie ē pars ptātiua gtinentē cordis
mſtici Sīd aūt materiā venenosā fe

bris peſtilencialis frequentiā gtmeāt mā
venas et etiā ſtra arteriales ut auctoꝝ me
dicine teſtant que ſpūaliter loquendo ſ. pars
ptātiua mſtici ſanguinē decorde ad mſtici
membra per exemplarem opꝝ et doctrinā diſ
ferentia ꝙ tamen interuīnit ꝙ in lepra acci
dentē ſiue in febre diuine ꝙ diuturnacōꝝ a
plooribus membroꝝ mſticoꝝ corruptoꝝ ar
morū vitalū membroꝝ mſticoꝝ ꝙ erroꝛe
aſſimlatiue ſucceſſiue et paulatine Ultra de
ſtruit ꝙ ipſū aīa mſtici animebris calidꝰ de
ſtruat tandem ꝙ diuturnitate corruptis
abſtinēt Hinc eſt ꝙ trāſ tres gradꝰ lepre
diſtinxit ſcdm maiorē uel minorē erroꝛe
m mixtatiue contrarie et aſſimlatiue ſpūalis
de qua ſupra dixim aliorū gradū diſtinctio
gnoſtice per malicia maiorē uel minorē
accidentū hoc ē ſignoꝝ ſupra malicia leꝝ
attestantiū de quibꝰ dicēt ca⁹ forte et
ca. Qui gradus erāt aſſignari poſſent in
peſtilencia mſtica ſcie et in lepra cut ꝑ
conſideranti vtriq; morbi qui eoꝝ gnātē
ſ. in ſy monacō exemplū ponēs accidāt
vtriſq; ſimil ꝓmo ſimptōs ab opacōē mi
trica Qō aqualitate corpis ꝙ ab accidentibus
accorpe ut habebit ſtra ca. 23 uſq; ad ca.
Quantū ad ꝓmū gemis accidentū eſt
vnū ſcīdū amixtacōē digeſtionē ē aper
mixtam tā impeſtilenciā ꝙ in leproſū ut ōn
dixī cauſa opera diſtincta ē monſtrat mteriores
emptōes et vendicōes ſpūalū ꝙ moſtre
mēbroꝝ et hītis et corruptas mutatōes
affectibus cōis agnoſcēs cōs nō ꝑ arbo
mala bonos fructꝰ facē ꝙ vtro crūd di
geſtas incorpane corpi mſtico aut ꝑ
cōmixtōs affectꝰ hoc ē lepre ſtra ſuadēte amarū dulce co calore peſtilencia
et lepra aut ꝑ ccidentē amicos mordētes
qua ignorantes ut videmꝰ nīō ergo in eo
nīē ꝓbrōꝝ xpi ꝙ as mīſtri hoc ē per
ꝑtem ptātiā corpis mſtici mḡ membra
gitane mſtica qua ꝓtate cibꝰ allegoriae
trahit materia trahitur ſacerdotes nō
digerendo per examen eoſdem inquibꝰ cō
pi mſtici membra manifeſte apparēt
ꝑacto mitra nō ꝙ examē exigat ꝑacto
quid ē opacio cōtra ꝙ dicit digeſtio
ſed dicit attendē morbi ſpūs defectū digeſ
tionis mḡ quia ex aīa cor gnātē ad
mara ſpēm examinādi ꝙ acti deliberato
practice non ſufficiēt digerit ecclā ſua

ſpē ſcandō per amorem dei et hūdi dē
tiuēd et limeh diſcretiuē mtellectale quod
gcommtaī dicē tactuale uiota illud gre-
tate et videre ꝙm ſciamꝰ eſt ut dr de ſapia
mſtica ca° ſiñ ca· 13 et 15· nec ſufficienter
per cetera mſtica de quibꝫ laq ca· 3 ꝓme p-
tis ſed mdictū obſiſtat error uel ꝑuersꝰ amo
rem mordmatū aut odiū uel cetera dē
cetus dicte cetā m fauꝫ ꝓpter quod in de
creto ſcribit ayelmus eſt habere panem ſa
cerdotes ꝙ milites mutiles dr· 23 tales
Sacerdotes em debent et limē ꝓfi· di·
93 ſacerdos Nemo ſquidem plus in cetā
deinocet ꝙ qui ꝓuerſe agens nomē ſacer-
dotis habet dr· &z· nemo quid deplacis
dicere poſſimo Cum ſpūd ſit Si ad ſe-
culaiā officia aſſumendi diligenē eo aiane
multo forcius debent eo aiari qui ad pre-
laturas aſſumit dr 44· ſi officia De mgris
et de doctoribus loqui forcius non agnit q
quidā anteq̄ mgr theologie nūp diceē
multiplicaſti gentem ſed non magnificaſti
letitiā preſertim cū mgrōz opiniones
ſine faciende certa de nr̄is celeſtiū mar-
tre· ſ· queſtiuſti ꝙe em mgr ſplendoꝝ fir-
mamēti et ſtellis ꝙetus ꝙponē eō de
mgris q nō· r e ſe· Vnū ſi quales eſſe de
beremꝰ ſcire cupiam ꝙpiendē ca· z ꝓme ꝓ
et ra· ſ· Vnus apud ſortē ꝙd ſenauit do
lorem Quota aforiſmō ypocras Quidq
dolentes aliq̄ corpis plurimū dolere nō ſe
cuit hūs mens egrotare Nec ſi fuꝫ ſic
dicē nō multos predictoꝝ ꝙcedē oſtendere
defectū fuiſſe mdigeſtia ortam Que nec
mſi per ſanatōnē reformatōis curata fuit
corruit corpa mſtica in maiorē langorē
dmp adiecrend ꝙ ut prediximꝰ leo nē
et alie leges uiz ciuiles canones ꝓcepta ecc
leſie traditōes reducit ad legē dñi· ma
tulatā ꝙ quā regulant et corrigit et
apd leo dñi ad legem cōiā q ſolicitus dei
eſt reducat omēs tales leges dicit mſ-
tice medicine canones ad mſtm canonē
q̄ auicenna mlī canōz m ſcripſit et nō ſ
digeſtis ſed regule per quas ygnoſcit ope
cationū q dicit morbaꝝ accidentia ſci ſig
ꝙ que medicꝰ ygnoſcit ꝙe ſanā uel eger
digeſtionē ꝓmā 2az et terciā et ſanit
uel langorē uertit in uitales ānales et
nāles et oīm morbaꝝ que dicit ē ca° 2°

ꝓme parte quod uide diligenē Quota q°
ard eanond ſententiā medicꝰ dicat ꝙ oſt
tat tutat ne ꝓbie m ſapientiꝫ capio pēa
ſtiele eſt eo dictis transferre ꝓ tropologiā
ad aiām hūanā diſſimeꝝ morbi cauſe et
accidentis morbi et morbid lepre ſpialis
et hui preſtim ſi eiā uidēa que dicenda
erūt m parte q tractat de rebꝫ gra naturā
Similit anagogya poſit fieri ꝓ translatōz
ſymbolicā ad dampnandos quoꝝd corpā
erūt morbida ut uidet ſtm diſpatē
ꝓtōs quibꝫ morbi corporales cōſidere
Dico anagogya ꝙ gaudiū q ꝓmus Vo
tabit anagogya quia diuē dabit ad ꝙfi-
diſſimū uiz infernū Quū t tartar regē
regiū m quo captiuos cēnalit maiſte Chriſ
tus Iudeoꝝ tui timor reuēncia et honor
et ꝓtōs per ſcula Quū apoſte et mſtica
lepra nos cuſtodiat Venando ꝙ veſtigia
huiꝰ capitalī nos mendicare mſtias nobi
litates agnoſcendas ut agnitā diligamꝰ ꝙ
dilectū amoribꝰ cuiꝰ cē me m ſēptibꝫ
dirigat ad ſui glaꝫ et meā ſalutē ꝙ dñm
dñm nr̄m

ſ

ad ꝙquio
ut iuota ſē-
tenciā ſup
medicoꝝ eo
fame ſtet z
opacōnē di
geſtiuo pro
noſticamus
ſanitatē ul'

languoꝝ maiorem mſtici corpis Chri
ſti iudicamꝰ ꝙ tēcologiā ſymbolicā
allegoricē et attractiuē retentiuoꝝ digeſ
tiuoꝝ atq̄ expulſiuōē Vnie nālis mſti-
ce declarare ſit aute attractiuo ꝙ calidū
ut dictū eſt ca° 2° ꝓme parte Calidū
dicto nāle hoc e amore ordinatū q amor
ꝓ dicte motū Vnie ſui quia ſegitat a-
bo ad ꝙlocutōe ſumoia alcūs alū
ſequendo cuiuſcunq̄ actibꝰ et applāndo m
q̄ alcūs mēbrū mpūt ſōmā ſuā ꝙ
ꝓlecta iuota regula ametacis et ꝓ
ame ꝙplendū tendit et mouet ad hoc

vbi sua ⁊ virtus ꝛcipitur ꝙplete impetu ꝛo-
gulam ingrediendo dans fōmā dat ꝙstq̄
ra fōmā motus aīe ꝙsequit fōmā ergo
q̄ndo per influoid dat ipm̄ membro cibo de
similitudine sua fōmali tantu dat de vir-
tute motiua ad mēbrū p abstractionē ⁊ se-
parationē appendiarijs malicie tanto pluris
fit hūus in metallo possibile mēb' mistum ⁊
q̄nto pluris tanto plus ꝓficit aīa rationale
⁊ q̄nto plus ꝓficit aīa sēsitiua eius primapa-
lis agenda hoc ē verbo incarnato quod est
aīa mistica carnis ꝙ mistica aīa plus in-
fluit in effectu in fluxum gnāle q primacad
ꝙ mēbrū mistrum vel quāgi causa vnitiue
ꝙ li de causs ⁊ quia digestio per caliditatē nā-
le quod ē amor dei assimilabile mēbro da p
amorē dei qui ē quasi lenimas dicēs sicut
desiderat ad aquisitionem aq̄ illud be-
aug amor meus pondus meum illo fertur q
cūq; fertur Cū aīe nobilioris in corpore
mistico sīne magis meruerit quod ē sim-
ili ⁊ ignobilioris adversitate Christ aīa mi-
stica q̄ vbiq incarnata ē maxīe meruit
hoc ē similiq Quorum dictū audij ⁊ gulā
pisc ꝙ in macro.mo nobilioris ꝑtem ⁊
ignobilioris minus ꝑs in mic.mo ē appositū
corpus aīe mistrum magis mirāt mīcas
mā Loquibus patet q mēbrū mistrum al
tāndo ⁊ ꝓfectū per hūdi digestionē cibi
mistica gnāli ⁊ assimilatio aplem ē p talis
nāle hoc ē amorē di mouebit similiter ipm
mēbrū vnione sue aīe mistice q̄nto pe
exemplū huius ē in magnete q in fluxu
circulo assimilat sibi ferrū mquo mgplete ē
medietatem fōma magnetis quo ferro alie-
to ab influxu circulo magnetis motu nā
li ⁊ nō ꝙte motu tractus q violentus ē mo-
uet ꝑ mquo loco ad magnetū ⁊ ꝑ
vnit velut locando ad ꝙlond nālem si
abeo separatū ꝑ mquo loco nāli ꝓficit ⁊
assimilat ⁊ hoc videt velle alber. in libro
suo de mineralibus ⁊ metallis Virtus pas
q dicitur causa ꝓbosp q dicit q talis motus
sit auaricia sit ⁊ actus nisi ita intelligat
Videt magens pater intellectus huius sententie
nemo venit ad me nisi pater meus tra-
xerit ipm̄ q. specia intelligibil q deus est

influit gratuitū in fluxum vltimo cogit
mēbrū in sua alteritatē ⁊ actū q assimilat se
ipm̄ per habitū acquisitū ipi deo operatur
et per influxum diuinū gratuitū ut adeo sm
deū per deū q̄ter deū ⁊ in tali operatione
bona quia deus principalis generis ⁊ co-
operatur ipse dicit opari omnia q operat mēbra
mistica nota quod sp̄us ē ipse omnia operat
in nobis ⁊ apo vivo ego nō ego sed vivit
in me sophis Vnde augt opponem be. aug
cū ggrin dicta opponit hec verba moysi
⁊ posuit hoīem in paradiso ut operaret
illud Dicat aug⁹ ut deus operet hominem
et custodiret sed quia q̄ dns homo generavit
sua actione cibi in fluxum diuino q operat
virtutes ⁊ potentias hoīs ad diu custo-
diendū adeo influentē gratiā ⁊ tot ⁊ tantas
gratia quot sunt spūalia mēbra Vere
mop dū homo nō generavit cibū in fluxu sua
operatione ꝙformando ⁊ libertate q̄d operi-
endo relinquit sibi ipsi ⁊ in fluxu gratu-
itus substrahit Vnde optima pandecta qui
deus dilectissimus ē eius Horiste venatorie
clinat Quid ste attinens allegorica virtu-
talis ⁊ contrarius malis ⁊ contrapatus malis intellectus medi-
tatus ymaginandū q motus cibi ad mēb'
ste tractus violentus quo mēbrū attrahat ci
bū dmp̄ pater quomō intelligit dictū be.
aug q albert sepe allegat Diu nō mutab'
mente stante cibū carnis trie sed tri mu-
tabilis in me q. mēbrū ⁊ digestus qua
assimilat cibū mistrum depurando qui depu-
ratus depurat ⁊ ꝓficit aīa ad q̄ depurā
generat erit in fluxu gratuitus diuinū creatū
similis deo ⁊ p habitū talis sit ⁊ dei
fōmis vnde monet mdeū stante cibo in
corpore post itus quomō digestus dicit abal-
bertus mūd depurātis respōdeo corpus xp̄i
mistrum ⁊ respōdeo cibus stante pater p
q. nō obstante dicto be. aug⁹ tri nō mu
tabilis mente ⁊c Stante veritate huius dicti
p mandatum mistrum erit deus dicit ipse
mittit in nos quia stante p mediatore ⁊ ma
iorem tūtatem magis in tuum effectum vo-
luit ⁊ ipe vicem versa nobis p mediatoris
tūtatis officiet quodammō magis in tuum
homē ⁊ p dicit in bndictō mensa deus
caritas est ⁊ qui manet in caritate ⁊

deo manet et deus in eo Vnde q̄ non est
in nobis siue alius carnis vite nolī sed
spāli nostenacia et spūali qua aud tota
et in toto corpore et tota in quolibet mēbro
allegorice loquendo et non in hoc casu Vnde
apte q̄ mortuus corpi xpi mystico eram
in timior efficie deo Preterea ne sciamq hinc
morid alimenta q̄ ad aliqua mēbra officia
lia non ce a sola alteratōe ne predictoq et
a nāli vnite sed eciā ab ali vnite medie
te cuius pte pme pares de attractatōe re
tentōe et expulsione stōi nocentiorq vesti
ce dicis Quia tales cum motq alimēta eciā
p viam attractōis fit vnitue aīali mot
ria q̄ e in villis longitudinalibq q̄ motiua
vtius gtahendo villid ad mstar vermis
repentis in terra qui anteriora sua longitu
dinem ptes sui corpis gtahit et intra se
plicando Ita et vnis aīalis p villid lon
gitudinalem motū alimenta ad sto tra
hac Et quod pmo per dentes oris di
uidit et p gtactū gustus lingue ybacue
an fm qplocionē gradene cū qplocione
corpis Nam ne nāles sēbue eorsdem
simq et mien sed simq eo quatuor eleme
tis in quibq predictē in qplocione calidid
tpāti et hūdid aerei q p eandē pspi
tus ne dum in grossāt membroē quāq in
grossationem splendidū candēs ne luo q
contenē et gaudie influxq eiusdē pyo
dial te in quo sanitas valet et fundat
ut patet ca 12 pme partis vbi in medio
si cancros se qplocioi huiac bn digesta
et dulcis est Id circo gustq pq mastricatoq
sentiēs alimoniū ce tale in potentia qpi
qua quale e qplocio corpis p qplanciā ad
mouo trahit ad sto mittit et sme Et
hoc sp sicci et hūdid qpoitōnata sedm
gdd qmixtate ad qplocionē corpis et tac
tus q sensū delectē in dulci q bn digestū di
p calidid siue nāle et hūdid aerei Vn
membra qpē resilitione resolutoq corpis
sententia siue vanitē siue in anitate q e
defectq qplementi cuius q ad ce nāle re
quirit appetitū ppria et p se mitens q
pleri p ome cis nāle appetit siue ppriq

et p manentia Si ea deficiat Nec ppria
si fuit absens appetit desiderio et tanto ma
iori desiderio q̄nto defectus et vacuitas fuit
maior id circo deficiente alimento famesit
omē actū fames ergo est desiderium edendi et
sicubi q quia per se non fuit ad mēbrū
nec impossibile et nece hic humidū q̄ sit ve
hiculū et hoc eis aeriū quia humiditas sī
ma e in aere et non in aq̄ quie ego natā
turaliter et calidū mō accipiendo ad aliquā sentiā
ne declaratū e supa ca 4 manus ergo hūi
di aquei qui desiccū in est sibi assignare
et non e in humido nāle Quoniā constat il
los errare qui dicūt sitim nāle qui est
appetitus ppriūs potus cū sit et calidus hū
di aquei q̄ ut predictoq eo ipsum simq
et mien sed eo calido et humido aereo simq
ergo obm desiderij potus est ipm humidū
aereū quod licet quis extractum sit mel
eo sua natā est calidū sicut vinū quod
quia celestis medicus potū sacramentale
non instituit sub specie aquie frigide et
humide nāliter sed sub specie vini quod est
calidū et humidū nāliter Siue alimenta
gustata per tactū qui sensus delectē in dul
ci aut acceptante aut refutante velut qui
mōs ad incorporatōi vel inquietes qui
armonia qplocione q gratie e qplocōi
armonie q aiam ad corpe gaudet ut
pbat in capi de qplocionib Et hic est
q anima aialia hinc sensū tactū licet quedā
alios defectus sensus Et quia plante sensū
non participat Ea q attractio alimenti et
acceptatio e eo calido nāli quod est in radice
Quia aut q sensū participat nō solū ut
predictū attractio est per calidū siue
implanē et non officialibq mēbē Quod e
eciā p villos longos Quia villi pme mys
tice dicti ptes publice corpis xpi misticī
in quia quicunq mortui quid misticum qz
gratiarum eo disciplina gracilitate in
ditos dependet Et talium attractio ut
dictū medio pili innatū ibi utpote
vacuitate et calore Similiter me sue
eo posumus sup de magne trahente ferū
vacuitate q̄ in membra vacua sp qd volens

resolucionem calore quia calor sigit calid
scit ignis sicut in lampade Veteres cet
talid membra iuuat tribus primis et dispo
q̄ cibus hō ad membra Un et pectus retine
tis et gn frigidius et in aliis ypostasi vill
transitoriales et in metastasi et sto q̄ora
q̄ apmendo retinet nō can aplementū diges
tionis abstedat Digestiua aut mombus
talido et hūdo ād au mora membra ipis
aptata q̄ in singulis gaudet vt vidē velle
galienus qui loquit de digestione facit
aplosionem dicit et digerentes in stom
Ceteros oppilatiua ut dicit plin iuuat
per quatuor primū et calidū aprendo vias
per quas fit oppilatio et tuendo id quod
oppellendū est Un et hūdū lubricando
vias per quas fit oppilatio et confert mo
bilitatem ei quod oppellit iuuat ceteram
frigiditas depatiens stipticitate ingrossā
do q̄ ideo ād forā impetū facit est in mē
bris officialibus ut dysenteria meri 2o pme
patris gaudet vlli non solū tñ siccer
salos in retinendo et longi 2os in attrahendo
sed etiā lantudinales in oppellendo Nc
obliuiscatur q̄ in animalibus hys semp vir
tutes vehementiū est spūs de quo dicet
tas ppo Porro licet mictiua sit diffusa t
toto corpe plantato similiū augmētatiua
et gnā melioris in alijs perfectis obtinet
tegit nāli virtute spūs et motus facto
sp sedes detinēte aquibus pter vtutes in
natas gnāles omnibus membris simplicibus
fluit adeūāta eisdem membris vtute opa
tōes sue quibus videnē virtutes t naturas
actuare sicut lumē colores qui impotentia
participant luce q̄ lumē actu participat ac
tus aut potentia sustinet et ad opandū
cuiuslat Una pter amodū mictiue sedes
patet in oppe quod verū et manifestū q̄
amodū vtutes in toto fontalis statuunt
q̄admodū lumen lucis limes aperto corporali t solo
ut sicut cui ap sensū guidā patet in oīde
Octa pnē ōia virtutes nāles q̄ gnātes
suas intelliget magistralis demonstrat
Eadem mō alis in cerebro et gnātiuā
testiculos dequa inde mota 2o pme pte
Una duplicata una q̄ attrahit semen

velud ventosa sue calore facit sprima
rum corpa extendens genitalia Un con
similiter superfluū digerendo Ro facit semē
globosū ad figuras membrū retinendas hu
sus alia vtutes respirare dicit in scīs et nōīa
aphūs fōmantia cuius vtutes in spūd duo sp
calor semis triplicē vtutē in fōmato primo
elementali cuius et dissoluere Ro celesti q̄
operatur ad totum ex potentia celi Za o
vtutes aie cuius ipo calor et mistū et
humor et q̄ in scīo triplex gradat spūs vel
talid vtutē vitalis ālis et nālis dū
scitur magro Et sub ipis vtutibus spūs
dūt vtutes q̄ quas alber mus o dealī
bus animat videlz vtus nālis generatiuo
vtutes celestis prudentie vtutes aie nobilis
vtus intelligentie vtus diuina de q̄bus
tractabit spālius ea de vtutibus Porro
ut symbolicē theologicē aptat fames
et sitis que sunt spūs appetitus qui est
desiderium alicuius pfectis quo caret deside
rans Bonū aie et dum appetitus q̄ dicit
a bao as hoc et vocatus Et q̄ amor de
cie motū ad bonū uel apponit bonū q̄
adepto sedat appetitus milla aie bonus
est mst solus deus qui sedet quietat suas
nobiliores vestigiat in variis vestigijs
creatis quibus creature sue mitibus animat
oculus mī intellectus et clamosus nos al
licit ad monendū nos ad bonū amabile
et ad fruendū hoc et ad gmedēdū caritate
erit ergo bonū desiat calidū q̄ amale
amor aie calor et misticē logico dimp
oquio spūs est oppetitus pmi finis et
alsenus bam quo adepto quiescit appeti
tus et vigorose tenet ne aufferat et
si assecuratus finit de possessōe pacifica
dicit Et quia sicut ordinatū est allegori
ce spūs ut patet in figura cap 14 Et
ppter sicut mictū calido q̄ ad calido e
milter no mō et vō sicut ōd circa vō dictū
est q̄ fames mystica et desiderium calidi mi
stici et sitis mystica q̄ famelicus saturari
cupit et restaurari desydrat amoris corpa
mystici sanari est ergo fames mysti
ca desiderium ptium mystici corpis desi
derans amabile seu fruibile Nichil aut
amabile vō dicit mst simul q̄ nobilitate

famus
sitis

diuinam meliditᵗ respōd̄ eius ipō creatura dicitᵇ vere tali ēm nobilitate dīna tamq̄ fructibꝫ higm̄ pcedit si admandūcā dīc̄ nobis luce mandūcamq̄ si fruim̄ ut patet supra et cap̄ de ēsticas in tercia ptē Talis ēm nobilitatis fuit cal'd' carit ꝯ dicitᵇ tota merces et ipā ēt p̄mū oppectatiō per spēm .v. per spem ordinatā q̄ elucidat mcalido caritatis ꝯ faciam̄ appetere et tollēs famem inpta illud beatus dn̄s creasti nos adte ⁊ inquietū ē cor m̄m donec requiescat in te. Ptercia adpto cibo mystico in ore hoc ē ptāte masticatiua corpis ut dicitᵇ sup̄ ca. ix. Virtꝫ siue fames ē ⁊ appetitꝫ calidi mystici et sitis mystici q̄ re pellit in bono amabili. Ista sitis ē appetitꝫ humidi mystici hoc ē boni veri quod dicitᵇ pulcrū Inpta illud visio est tota merces sicut ēm bonū vocat adse per caliditatē ⁊ amabilitatē q̄ si amamꝰ et mandūcatē volimꝰ plus gustamꝰ aggustatiua ꝓceptiua quod bonū q̄ in se recolligit omēs ꝓfectꝰ sibi rei que ꝓficiscēs admixtē vnite vnitē m ēt quod ēt q̄dā spacius ē ablatiꝰ q̄ facit ēt inpfectū ut dictū ē sup̄ ca. 14. vl tra medium tanto magis splendet mocul' intellectꝰ velut lux ꝓpria colorati ꝓ ximi corpis aptacꝰ tanto visibilius ꝓ ritur pulcritudo ī obꝫ io deus ē pulcr̄rimꝰ ⁊ mundissimꝰ a potentialitate ab om̄ opacō ab om̄ materia ab om̄ ingratitudine sibi aggrauanti ⁊ m̄ ingratiens mes ē impossibile Esse igit splendens impfectibus vnitꝰ est potius mysticus sicut sua bona accepta ut in ea vnitē ꝓficiēs simul sicut fōma in aq̄ dicitᵇ cibus vel pānis mysticus Videbitur videtᵇ q̄ sicut fames ē respectū calidi et sitis hoc ē amabilis et speculabilis Sic sit ē respectū humidi et calidi hoc ē respectū ēt splendentis quod ē intellectualis quod ēt splendens ē caliditas hoc ē desiderabile et amabile Hoc ēm ēt intellectuale videtᵇ fluere in sua pulcritudine inquia se gignendo multiplicat manifestando caliditas ꝓpriū splendentis ꝓfectionis cibalis sicut lumē colorata hic ē ⁊ antiq̄ ꝓphꝫ ut patet in ho de causis lo. q̄tus de ēt dicitᵇ q̄ ēt notante fluere a sole intellectui sicut lumē notante lucē in quātū fluit a sole Cū ergo ēt dicatᵇ fluē apulcro pulcrum ēt ut dicitᵇ humidū mysticū et fluere pcedit in apoc. vbi dicitᵇ descendere fluuius de sede agni Sicut ergo ēt nāle fluit ita et gratia et lumē glia Vnde benedicitᵇ q̄ visio est tota merces Visio etiā bibitus est et sitis desiderium visionis sum verū quod est sume pulcrū Vndecūq̄ tellectus m̄ accipiens in hac spē multiplicatē ad sensū et abstracto ac depurato ī tue mysticū spiritū et intelligentia q̄ pulcritudo hō q̄uerit talioꝝ hoc ē amabilitatē q̄ humidū hoc ē intellectualitatis manifestatiua ondie intelligentie ad abstractos in veritū quid met intellectualitatē caliditas hoc est amabilem Hac quia vltra dicitᵇ impulcris sa p̄mū verū q̄ in intellectu ālis mē ē vestigiatiū abstractis pulcritudinē ꝑam velimquitꝰ eam quia sitis non ē satiata Et velimquitꝰ sitis pulcritudinē calore more sitiendo in p̄mū amabile et humidū q̄ intellectualitate manifestatiua ꝑ vnam gratabilitatē penetrat in amabile p̄mū velmquitꝰ q̄d ēt dn̄i sitis ēt q̄pat ad ēt dīnū sitientē ꝑter ꝑ ad mchil et transit in amabile p̄mū q̄ summe pulcrū in oculis intellectus et q̄ hoc facit libere ecōd voluntatē q̄ verabil' est velmquitꝰ et se totū in voluntatē amabil' et pulcē ponit per fruitionē amatiua mandūcando spiritualiter ꝓ sonem eucst̄ diuinū et purissimū os ꝓ fundit in nūs in oculis intelligentie mē splendentis dulcissimū vinū quod nectar dicitᵇ gustare q̄ ꝓ gemmis fluit sicut aqua torrentis de quo bibit sitiēs ad videndū non desinit bibē et fruendo manducare est ergo sitire desiderare verū pulcr̄rimū quod ē fons omnis vitalis et pulcritudinis ꝺo ysa. Sitientes venite ad aquas q̄ dicitᵇ aque vite velut vinū distillatū quod aqua vitē dicitᵇ aqua quod dicit alanꝰ in libro de intentionibus q̄ bibē est ꝓpe vinū quia sicut vinū gaudet eos multos gaudio ita ecōd eos multos fidelibus ecōd hoc allegat hic textū ē vangelij mis mandūcauitᵉ carnē filij hois et bibēitᵉ eius sanguinē non habebitis vitam in vobis q̄ verba glosat mis fuerit de vnione ecclesiastica non habuit vitam ēna Quo az q̄ ꝓ tūd dequitatē hitus fidei hoc ē ꝓ tūd digestꝰ

BLB BADISCHE LANDESBIBLIOTHEK
Baden-Württemberg

m ſto qſc et mr̃ bris ut m ſra dicr̃ hr̃
tis ac ita clara q̃ ſia claritate aiam mr̃z
clear & perficat m tanta claritate faciẽs ad
moiem ſimlid verſa vicifferentiã qm̃ e mors
nãlis hmõi ut dictũ ẽ ſupra ca· 14 & m tãd
mũdat aiam & clear ſdm̃ q̃ gressũ de vtu
te in vtutem ve videat dcũ dcam m ſyan·
mota illud bñ mũdo corde qm̃ xp̃i dcũ vi
delmꝰ dñe ergo q̃ mandũcando mica mr̃ corp
xp̃i mſtic & tñd digestione ꝓlid ut ſup
dictũ q̃ ut dicr̃ posſe bñ patẽs ſpũ qm̃
ipõs q̃ regnũ celoꝝ Nichil em̃ ſibi aũ
retinuit mſ q̃d mchil ſd aũ m amando
transiliꝰ & motũ amoꝝ caritatiũ & &
bibitiõe pulcritudinẽ ſcã pulẽne mdarſomẽ
pulẽne penetrando & amando trãſiliꝰ
ſpiãe aũ luce candidã ſplendorẽ deformis
& eſſe quia aã nõ e mſe ſd per ee q̃ dig
nũ eſt ro ſd eſt & deformis dea dñe pul
critudinem & colorem ſui ſponſi adepta eſt
p vnionem dequa vmãc dictũ e ca· 4· pe
parãs & mũdũ & mſtica dicr̃ Vnde hr̃
hr̃ colorem candidũ & rubicundũ q̃ e q̃
color corpis xp̃i mſtica mota illud dilecti
mea candida & rubicunda dilecta eo mihi
candida eo luce dmica gratuite resplendet
in membris mſticis xp̃i ſicut ſplendet &
vna m gratuitis admixtem vmatis q̃ hmõi
vm & rubicũdã eo calore feruide caritatis
& hmõi vm eſt acetũ hmõi q̃ e calidũ
& hmõi ſmul mquibꝫ vita gſiſtit & hoc
hmõi eo ſm̃ naturã cui ſplendidũ & pa·
vmũ ut lumẽ puriſſimũ & ẽ tale e eſſe r
tellectuale Mota illud phõs vite & vite
tibus eſſe & aũ in cedris hois e maxie
ſimus mtellectus tale ergo ẽ nõ obumbrãũ
opaco vicioꝝ ſd mundiſſimũ ergo pulcrimũ
Mota illud resplendere facies moyſi q̃d
gſiterũ dñm & quia fides & dcũ mee
& hmõi vtutes mtellectuales reddũt aiaꝫ
mundiſſimã ſimilabile ſicut hoc e mouere
uſq; ad ſupmũ & tam ãia q̃ dicr̃ mtelligẽ
& dcm̃ mea corp xp̃i mſtica dñi hiſ hiꝛ
bus deſuper m ſiſ mãdam̃ corpi xp̃i mſ
tico m bibam̃ & mea corpam̃ aliquãdiu ut
ſcribr̃ ut quid paras dentes & ventrẽ cde
& manducabi manducabã corpꝰ mſticũ
Mota dicr̃ poſſimꝰ ut quid paras gutture &
ventrẽ cede & bibe & ſic bibendo &
corpi mſtico xp̃i mea corpabi Quo illud be-

aug̃ Tu manducando non mutabis me
in te ſicut cibũ carnis tue ſd tu mutaberis
me in te dicam ergo cibũ tui bibendo nõ
mutabis me in te ſicut potũ carnis tue
ſd tu mutabis in me Dicam ygit̃ q̃ſq;
q̃ p mandũcatiõ ſ. cibꝰ dignũ hoc eſt
hndo fidem ſũmatã mea corpam̃ corpi mſtico
xp̃i eo eo aſtendẽdo celos Mota illud nõ
aſtendit mihi dcm mſ filius hoim̃ q̃ de celo
deſcendit ape eũ corpe ſua mſtico eo mihi
ſibi mea corpat̃ p fidem celos aſtendit ſed
ſi non ſimpliciter bibitionem calicis audi-
tem erauit hebem dicentes q̃ de nra te
ſalutis & gratie ſibi uerat̃ ſpẽ quia mihi ba
ptizare in basilea ayglr̃ io· Rogiſan· q̃ plq
ſapientie quã theologice mysterie tenabat
ayglr̃ io· de ragusio dñare plures eccie
zebatores male credebant̃ q̃ gio ſibi ne-
q; ſpecie p aliud gerebat̃ bohemis m
q̃ dyomie detrahẽ ſanctis et anticis doc-
toribus qui hoc ꝓbabilibꝫ et longanitate
temporis velud aperte indicabãt obſcuanie
Nam eoꝝ tempe corpꝰ mſticũ xp̃i oculos
clarios habuit quorũ deotio aquilina i
tuitu theologie ſymbolice et theologie mſ
tice et aperte mſtica mſpicere ire gestiebat
p ſpeculũ et ſpeculas tribꝰ digeſtionibꝫ
miſtica dicendis digeſſerunt Si miſtico eorũ ecclẽ
quo ſtione ſcripture doctina ẽ ſcolaſtica
qua non fruebat̃ ſpũs hanc materiã ꝓpo
ionis ſibi utrinq; ſpecie erãt videre Mul
acculi ut plures putant alios q̃ anteq̃s
aliquo mo calligauerũt q̃ xp̃i mſticũ eo
pus deplorans ait caligauit oculus meus
& quia ad hoc e nr̃s m̃ intelligentia q̃
rẽſpondet naturali reducens in memoria
tuã e intelligibile q̃ bibit & ſtudiale vigu
roſa tenẽ ro erãt ſtudẽ q̃ntũ poſſibile eſt
maxia Nam p̃ſtis ſuis incorporalibꝫ melu
dit nobilius in tue dem̃ in mtellectu tãdẽ
in p̃ſtione memorie mtelligentie mquare
colligit cibi et potꝰ ſpiritales ſic et corpa
les m ſto Sapiẽtie patet q̃ ſic ſicut ro
pus xp̃i mſtici eſt ſiquidem ſicut motꝰ de
ſiderii potestatiui mſtici corpis quo mpo
tabile mſticũ hoc e intelligibile absq̃
mone eſt aũ duplex fames et du
plex ſitis ſc̃z nãlis et m nãlis fames
nãlis eſt deſiderium ardmatis q̃ deſiderij

ca que tenta sime mota illud et alae cō
m fame hoc est desiderio bonos fames m
ordinatus est desiderii respectu mali et no
bis notum sicut pestilentia qui frenetici ap
petitu desiderant compatia Vn morbid m
curritur qui apud medicos diae appetitus
irrationalis cholymosibus coruptis orie ut
q̄s q̄modocūq; lateres uel tam ꝺta et ap
teream albid hoc ē argentū sicut alij rec
atam et tam rubicūd hoc ē aurū dic rube
um ꝛc̄ hoc emptū desiderio nāli hoc est or
dinata Sicientes venite ad aquas Sitiu
ata mea ꝓ te et hoc aque sc̄ desiderio
q̄ amore mine ro fructuosiores q̄ ad̄ fan
tis dic hoc ē voluptas carnis q̄ sacer
dotes sicut Vnde in ordinata sras est
q̄n̄ delectatio cānalis sc̄ respectu eccle ut
in eiꝰ qui libet op hoc ad̄ sicut vetera de
fame cui ordinata scribie fame patiet
ur cantes et arguibus ciuitatem hoc ē
predicatores arguit hostes desiderii gu
tendi alios Vel pt̄ exp̄m de fame m or
dinata respectu mali et sic dicit pt̄ quidā
decipiaueris hic fame denotandi eos q̄
doctrinā sc̄ae antiquae sectante alia mo
bilis q̄ media caninā appetitū vocat op
humanibus fris coruptꝰ qui inemicos qui
humanos frigidi sc̄ symbolice in media q
ego et me q̄nā exoptas fiu dī deore leo
nis me deus eripuit et de manu bestie
caninā rabiem habentes q̄ op in media ge
amatores antiquae ne olim cui⁹ epistola
me existente prius detractoria antiquis
patefecit alue bestia fabrica ab os leo
nis me falsi tradidit leo bn in fōmatos
bestiam de eius cuia copulit alualo ve
nenū in sno studio fidere deq̄ nouit
q̄ et in studio plemp in colomensi attemp
tauit sed frustratus ad leone recessit q̄ fi
sa Petrus apprehenso cibo et pacti corpis
mistica ipm ante digestionem masticat q̄
masticatio ē actio pcessatiua q̄ dentes
caninos corpis mistici in alimentū mi
tigāt q̄ dentes caninos hoc ē sanctā prudēte
discretione diuidentiā vale cibi ad potq
affribili alue dentibꝫ molaribꝫ hoc est q
stanti fōtitudine in minutas bonitates
ac malicia appendinas discretiue gterit

vt lingua hoc est gustatiua agnicio ma
li abiciat et appetus bonū sto ꝑtic deq̄
cibo vide supra ca. ℔. eid sibi amicoris dmp
attractis cibi mistica est actus ptātiua me
broꝝ qua alimentū mistiā corpis mistici
vt digerat ad membra mistica trahit adq̄
actionem ꝑter alia nāle calidū. v. amor or
dinatꝰ geritur sit aliq̄ attractio cibi mysti
ci ad stom̄ per rugas longitudinales hoc
ē per partem ptātiā stōi mistici q̄ aialis
virtꝰ motiua alimentū mistiā attrahit
aliud aute est stomachꝰ mistici in fig̃ ꝓtēdit
Quia aute attractio mistica Huius vnionis
hoc ē concordia gloriosissime alimenti mistici
ad gloriosissimū mistica membra cuiꝰ gloria
pcipiūt est velud fame gloriosissime spiritalis
in pfectū ad pfectā gloriosissimā fōmalē mistici
membri Secundo Quia ꝓximitate mistica
hoc ē defectui pfectionis naturalis ad gene
rationē membri mistica necessarie opq̄ mna
stice appetitꝰ nāliꝫ aialis ad attrahendū
alimentū mistiā Terno Quia calidū nā
li hoc ē amore ordinato quo membra mi
tiā mistiā Vltimū diffundit alimentū
calore hoc ē amore gloriosissimo velud animas
amantū societas ipm alimentū ad nutri
in corpm membra mistica Vnusq̄ recipias
est actus ptātiua membri mistici attractiui in
membro vltimato quo usq̄ fōma gloriosissimi
mistice alimento p̄ digestionē mistica inpmā
et vtile affribili bonū a malo separat quae
fōma a sto mistico alimento impressa ipm
alimentū denotat thelimistam epc mistico
sanguine in membris mysticis cambiū deq̄
bus singulis mysticis dicet Quia aute attractio
tribꝰ vnionibus ꝓportionis gloriosissimi me
brorū et ꝓportionis alimenti mystici no sūt
ab appendiciis malicie respuacte affectui
abhominacionis errorem inducit potentie
q̄ respuat intellectū et possibilitatē in
firmantē irascibilem intellectuale et in
digestibilitatis q̄ recedente cibo mystico amore
tiae Secundū et pcipuus nāliꝫ hoc est
vitus moralis fortitudinis q̄ ad retentionē
in sto mystico tempꝰ In epc sic ꝑ digē
tionis hoc pcipuus est spūs In tertia digesti
one pcipuus retentiue ē donū spūs sci
quod dicit fortitudo et donū spūs cooperat

unota illud ysa· orietur virga de radice
yesse· et flos de radice eius ascendet et
requiescet super eum spūs dñi spūs sapie
et intellectus spūs consilij et fortitudinis spūs
scie et pietatis et replebit eum spūs timoris
dñi Deratū est frigidicas nālis t ip̄ma
digestione videt cū t ppetuitatem pru-
dentialis moralis virtus secunda digē-
stanciā peccatiua que est virtus theolo-
yca est fides que t donū intellectus dicit q̄
donū fortis· assilij tenuitur et in hac at
tractione gaudet donū spūs sc timoris
dñi Quia timor mālis moralis virtus cadit
gaudet retentas sibi et idem mālis virtus
theologica retinentes quib mālis
virtus theologica sc mālis donū spūs sc
gaudet cadit in retentione intellectus mālis
inquibus applet tertia digestio p sapiā que
est donū spūs sc et quia de ī cadit sapie
timor dñi et timentibus deus aiec sal Vi-
det p medio ad attractionē tertie digestionis
ad expulsionē ad alios humores virtus gaudet
timor dñi ymo cadit in mastricatione mistica
q̄ e fructus mistica almicna et licet plures
virtutes gaudet ad plures actiones pdictam
medijs membris pdūt una vel ut
mastricatio calor hic t amor sydmatis t
retentas sc tertias in digestias humectans a-
humectas in expulsione frigi· cadit sydmatis
et p diem et p virtutes sc gnostice in pru
dentia et p liberū mēbrū actiue in actione to
ta applosiua sic in omi actione predicta
gaudet virtus alīq distinctiua almatis co-
currit ad actionem attractiuā in p̄ma et
sc̄da retentiua villi universales hic p̄
p̄tentia corpis v̄ mistica qua virtus aīalis
instituta retinet almicnā in sto mistico
et in epe mistico quando mēbrum destruitur
mistica ponema p̄terea digestio t actio po
testatiua mēbri mistici qua almicnā mi-
trat p retentiua mistica retinet digerit
p̄mo et ip̄m mel digerens sc̄do digerit
ten depurat ad corpis mistici nutritionem
debet notare almicnā p̄mo et ip̄m
mel dirigens Q̄o quia ut sup̄ dictū est
almicnā depurata et digesta est hinc
relicta p̄ actū aie meliorem circa pomū
hic t alīm p̄tendū Quia hinc p̄mo de

purantur et depurata p̄fiat et nobilietur sed
potentia mālis est sicut lumen p̄fiat aer
et cū nobilitate alia potentia ita p̄ hūdū
nobilitatem ip̄m diat p̄ accidentia ad depurata
Et hoc voluit alber· dū dixit p̄ emendet pa-
trem cibus nos non digerimus coepimus pp̄t
p̄ puriss̄mū est sed nōn t si volumus dig
mandicare p̄ digeramus nos meipsos hoc
t depuremus nos ut acquiramus et tam no-
bile et simile ex corpis pp̄t p̄ admad cibi di-
gestus per depuratas acquirit applosiones et
dispōnē plm mēbro cui debet cibus et
corporali Ceteris sicut ad digestionē q̄libet
requirat tota armonia applosionis eius
p̄ actiue digerit medijs p̄dūt una
armonia applosionis calidi tp̄ali et hūdi
quibus mediantibus fit talis digestus Calor a
nalis est amor sydmatis vel amicitia hoc
t amor bene attendens viz ad humid attē-
dens et hūdū sydmatis ad hoc t equivalenter hūdū ac
citū quod est flexibile quia fluxibile et t
siccū mobile ad receptionē rōis talis Q̄z
obrem hoc videnē h esse in p̄ma digestione
calidū nāle sc̄i ipā virtus temperate mo-
ralis et hūdū ipā mistica et gnostice m
ipā prudentia distinctiua et ibidē cadit con-
currit sōnalis membrū quod est moralis v
tus p̄dūtur tamen temperata et mistica
in tali armonia quarū virtutū quia
sic p̄ma digestio Virtus in sc̄da digestione
t sic in qp̄e mistico p̄dūt calidū sydma-
ta et hūdū debitis gradibus admix-
fide in fisica et spe ad alios virtutibus in fisica
applosionem cpis mistici p̄ficiendi dimp
in tertia digestione quarū armonia applosi
analem p̄ficit dona sp̄ūs sc̄i p̄dūt in
dem calidū nāle hoc t domū sapie et hū
dū nāle hoc t domū intellectus gaudendi
aliis hinibus mdomis scdē spē sc̄i gradus
Unde apparet exequo p̄ma digestio p̄ficit p
virtutes morales et 2a digestio p virtutes the
ologicas tertia p dona sp̄ūs sc̄i optimū
est p sequens digestio et depurata vnā ali-
menti et ip̄ius mel digerentis corrigat
et perficiat porrum p maiorem depuratos
et assimilationem digesti ad id cui unit et
incorporari debet Aptet quod digestum
utriusq assimilet nomē hūdis varius et

p̄ digestum

cambij deputati et mox meorpaud hūdi
tatem que diat glutimd mdiuc due aurēa
ppat cor repatus in lampade videli hūdi
tatem pmd q in mediate sequt hmores
et in scrifiis venaq capillarid olei in la
pade Sed nōte applāt q subtilior iam uredat
totd corpus Za q diat cambid qd ad hāc
puritatem deducta et q mox cambie sūt
et non vnid in āe mebri qd vnit et mebr
et aue vnifiend mebri nabilius q esse ca
rens area aliaq hmdietate q nocat glu
timd attmgie digestid et incorpand per t
tmationē et eodam ppij et attempid did
et aie mebri mdnit et velud glutimd h
et hūdid spermatid hūdo menstruo ligm
spaid q ptes ligm in lampade admuce
glutmando ligat Et hoīd intellais mistiq
patet meo 13. pme partis circa dimp di
gestione facta et depuratōe assilātia aplē
anteq fiat vno et incorporatio fit cospul
sio aue non est aliud nisi actio pcessuaua
mistiq mebri qua in cpto et dissilē ad
mutendū mebrid mistiq refuta et aptādi re
linquit digestione facta Potest fieri in
attractōe retentiōe et digestione spaui
Deus mediante tota aplexione mūi sōnāt
vna vnitq ad diue pta et mespulsione v
tiis predīās videt et aliq sidmatid ms
rale in prima digestione qd aquane amoīs
ad amicatē moīali et timor sidmatq qd
et frigus nāle et in cospulsione fortid et vitā
mistiq villi laterid malos a vtute aiali
moti quos et refutare et cospellē et radicata
cetā alys vtutib; qua calor hoc et amor
tuus et motiū apte et habilitate aiam ad
relmqd id et hūdid nāle hoc et attemptid
sidmata q videt et hītis q in eternam
ad gaudend et attempnend q̄d quod nos
desformat et nobis agnomid mduūt sē
et possibili passiua respād puritatē actiue
dparatas tendiosa respād sereitatē in
tellectualis luis frigis mala motus amo
rus sidmati abstīa et mortificatiua vo
talis in homīd sursd vocatē et spiritas
aquara gtabilitati hūdo gaudia hoc sē
q reddit alimentū carpe et cetā aiam
desformem et turpem ds aiue spandas sē
et odio refutanda et hūditati sidmata
spernenda et velud mortua corpi mis

tico cospellenda velud quedā appendiae
malo debilitantes obstruentes desiderid
motiuē et aiam ad sibiacendā se eternae
mūmanentes Unde pīt turpitudinēs q.
pulchritudinē aīe auferiē et malo tollit
sāi debilitatem et ebiū manem et vanū
reddit de qua vanitate ebr et quomō t
fiat et quare phibiti est omnib; ebrib; qu
nan nobilitas diuina pacē sūp se ca
rera mdiū cū amentib; Grauē aut cospul
sio m sēo fit per moralēs vtutes qta m
cpō per theologicas et m 2a cospulsione fit
per dona spūs sī vidēli timorem dñi
ūp et m similib; vtutes sī gnoīe mīt
ti agnitio q admod vtutes morales t
prudentia dimp in similib; predictis ac
tumbus mistias virtus gnitiue t spūd
Vetta velud Deus plāto in hūte solis ve
hitur Spūs cū mistiae pars ptātid
est corpis mistia q sua puritate velad
celestem effigiat quarū altera nec mebr
radicalib; aplanetata aīalia nobilis p ei
cabilitate defluens aīe ad eius opatōes
accendendas Sz Deus est vis ptātiua
corpis mistia per quid apd alia mistica
in mediate suas opatōes in mistico pe
accepto corpore Unde quadmodū nicpa
libus cōmistione matis cū fōma et fōma
libus qualitatib; sine fluxione accidentis t
frōi sine accessu celestis pyadi in ipsos
mebratos corpalid geometrā posse manus
vel mūs stādi q fōma sui formalia ante
riorem obtinet sup materiam emendo sua
actualitate potentialitatē matis ita et
in aīa cogenerati quoīdiē pfectiōi actu
alid cū tuitate et vna cū in fluxu spe
intelligibilis vnq teneri vbiq et arctiss
tenerī mistyce hīc ca 12. pme partis
pfectiōi dico emendandi sup potentiā seu
possibilitatē passiuā mistiae potentialis
aīe geometrae quoddā posse inquis videt
fundari relatus vtal ad obiū quotīdianū
tali potentie inquo quid actiū accedēs pe
et abiecto et denudatur Deus aīe q vtutes
suae et potentiae vitales distinguit ab in
tuitum in aīm creatā sed modo millateq
ut patet sup ca 4. circa medium Ubiq
autem vtutib; radicatis in mebris fluxū
motionis spūs sīs ut practice mistia

capitul' despū et cal̄s de vētribꝫ Et
vētis allegoicē corpis mistici ⁊ pars ptā
tina mēbroꝝ mistici corpis ꝺcomitas m
vmone ptāꝫ potencialiū depurtas ad
aīam mistricam ſcām vegetiam ſiue postea
alteratem in mēbris mistris q̄ ptāte ve
lud medio m mediato aīa mistica opa⁹
opacoēs debitas et hec qualitas pmo⁹
m pūico gn̄is qualitatis et milla ſpecie q̄
diat̄ nāliꝫ potencia id m potencia q̄ ſt
quedam vigor id valor ſm̄e ſiue potēn-
tialitate Hic vētres diuersificant̄ quia
alia ⁊ coelis alia cerebri alia cpat̄ ⁊ ſic
omnibus mēbris ve vētris vitalis virtꝫ aia
lis virtꝫ nāliꝫ virtꝫ visiua oculi auditiua
auris gustatiua lingue ⁊c q̄ ſ ſicabilit̄
vehit̄ m ſpūibus vitalibꝫ aialibꝫ nālibꝫ
de ano mēbro mistico ad alterū que di-
cit̄ mſra mſpis capitul' Et hec vētres
dicit̄ influentes ſtare in lime ſlis m
fluuio vētres celi Et vētres m matres
ſp m omnibus mēbris et dicit̄ vētres m
nate ad mſtay Vētres cuiuliber gradꝰ or-
bis qua diat̄ mſſahale ꝑ quilibꝫ gradus
orbis hē ꝑpriam vētre qui vehit̄ ad actꝰ
ꝑ m fluuiꝰ ſalis luus ſlis et omia hiā
allegorice ſumpta Hic ꝓtꝰ ptāuc ⁊na-
te ibi fluentes quibꝫ mediantibꝫ aīa ms-
tica ſuas exercet m mēbris corpis vē
mistici opacoēs quarū opacoēm quedā
dicit̄ ſmplices ut q̄ vna circuit em
ſiue ut digestio vētre dicat̄ nāli d.:
diat̄ opatio ꝓpria q̄ plibꝫ vētribꝫ ſmul
uentis gplent̄ ut attractio ſtōi q̄ gplet̄
vētre nāli aīali motiua et ſenſibili aīa
ad stomachū trahat alimentū ab oppn̄
ſito ut distendat̄ motiuū seu corruptiua a
gumenti nec ⁊ ut dicit̄ alber· ut eligā
gustatiuꝰ id requirit vētre ſenſibil' tactiua ad
opacionem ſimꝫ et miscam̄ qd actiuo ſenſꝫ
tactiue oppanꝫ ſt ut tactꝰ ꝓtegat cor-
pus ut papiae excellentiā mqualitatibꝫ
et tpamentū ⁊c ita mēbra abexorm̄ ⁊c-
lentia vētre ſentiua mdigene Et ca q̄
ab mēt̄ et actiuitate coctꝰ ꝓtū mient̄ appli-
tū est non mdigene ſenſū ad distendēd'
q̄ omia visus diligenē mſtica cōibus cor-
q̄ predicta ſt possit ab melligēte theo-
logiam ſymbolicam mistericē facilē Ho

hoc ā quare aiervens m ſtio colligeret
vltm actractiuū retentiuū digestiuū exo
pulſiuū pone ꝓtū vētre ſm̄ distractiuū
m quo gcordat cū moralibꝫ qui ponit q̄
vētres aliaꝝ potenciaꝝ ſp gnoce mpru-
dencia que ⁊ vētris aggmtiua mtellectꝰ
dependens Ho omnibus predictꝫ p̄ q̄ de-
pinacio digestiones ꝓcedit de chilo p̄me
digestionē mistico ad sanguinē quarū mſ
tricū de mde ad himorem deinde ad vos
hime ad cambiū Et tūc mox fit mistion
in corporato q̄ hoc ordine ꝓcedit ut hē
cap̄ 13 p̄me parat circa medū Nam pō
cibus mistrius ad gnāndū q̄ mēbro aſſi
lat̄ in vētre et opacōe q̄ calore vinifico
mēbri affinit̄ et vinificat̄ q̄ luce vinifi
ca mēbri et calore venistat̄ hō ad ple-
nū vmtus potencia ali vinificat̄ et aīe
vmt̄ vt hēnt ibidem Circa dotropo-
logia patet · ca 10 p̄me part̄ q̄ maior
cius depuratio fit in vētre in ſtori q̄ ſenſi
bili mistricat̄ et de m maior in mellitū
et maionia in mtelligencia Ex quo facili
patet anagoya quia in mēbris in ſme
ierarchie celestis est mmor depuratio ⁊
media maior in ſupma maionia ſm̄ que
mēbra manū et inde corporalia maiore
depuratū ut patet ca 10 · p̄me part̄ Unū
tū p̄ut et ſpūſto ſit benedict̄ et laudabil'
in ſecula Amē ꝑ huius capituli vestigia nos
ſtem et famem inducat ad celia pabula di-
rigendo cū misericordie ꝑ xp̄m dn̄m
nr̄m amen·

a que in
tribus p̄
cedentibus
capitulis
dicta ſt ſc
et capitulū
p̄nūs tū
q̄ta tū ma
dentibus
ſt recipiendi

q̄ ꝓpria detractiōi ſeiūd nāliū vagane
due ut ostendat̄ pestilencia mistica p̄nō
tpis que videt̄ cor mſticū cor xp̄i in

ſcaſſe introduxit et circa venatoꝛio ut fortius
oſtenderem ſanationē miſtice membroꝝ corpis
xpi miſtici methodandū patuit accidere quā
acapite in hac diſtordādo a practica medi
corū quotidie qui practicas ſuas acapite
inchoāt aſtrologie monet aute me ad hoc pn̄m
phoꝝ quē quo dicit q̄ p̄cedendū ē maxime
ab vilibus ad principalia ſed manifeſtū eſt ē
cor omia membra tor ē vtiſſimū et q̄ inf
morbos febres circa morbi vlēs reputat
peſtilencia aute ſeu epidimiā q̄ degnō
febrē Quare hac tempe totū corpꝰ miſticū
quaſi in ſeipſo et eiuſdem febris venenoſa
diſpoſitio diu cor attingit et vltra mecani
ſcandi gradꝰ miſtice mitigū indicit plagiue
nobis poocemplo macedonicē diſſimilis codis
et alia hiſ capitulis gtencia in ſerē pn̄l.
Q̄t aute cor miſticū p̄s p̄incipia corpis miſ
tici ipm̄ corpꝰ vtutes eius et membra alia
gtmens impotencia aliud a virtute fōmatiua
p̄mo create et ipm̄ eid ea fōmans alia me
bra vitalem ſpīū arteriū pulſante in ſe
ginginens ſanguinem fōmalem membris tribu
ens agitatiue vt pelagius ab aīe actadētibꝫ
et irrigat quatuor fluuiis ouificando to
tū miſticū corpꝰ Vnde aptet q̄ ſcīm
ſcīm analogiam accipi p̄t q̄capite miſtico
ſpiritali ut dictū ē cap̄o 6. p̄me partis et p̄t
capi q̄capite mulieris q̄ capite oīdi hoc ē
ingrediendū q̄ ſtabimo q̄ paſſamur ſim
equinoctialē amalo ita p̄t dici de corde
et omibus alijs membris q̄dictis ergo
deſcripto ita patet declarari dicit pars
p̄incipia de qua dictū ē cap̄o 12. p̄me partis
vltra medium dicit miſtica addita cōpal'
Inhumāgit ipm̄ corpꝰ vtutes eius et
membra alia gtutes impoā q̄ ē p̄ncipalibꝫ
actiue et cuilibet actiue ſingulares membri
reſidens potencialiē in corde gregatione
q̄ ſanguinis ſanguinale vtutem et indeſſinē cal
loris vidē reſidere cardinalium q̄ ſupꝰ dicī
cap̄o xi. ante medium dicit circa q̄ aduenit for
matiua p̄mo creatur hoc ē aſpiritū ſcī q̄
dictū ē ſupꝰ cap̄o xi. q̄ obiectum aſpiritū dicit cor
p̄mo viuē et vltimo mōi Quo quo clare oſ
tendit q̄ ſanguis sanguinis ē ſupꝰ ſpūs et q̄libꝫ
gtutis ſupꝰ capitis ſiue q̄ mortuo capite
actualiē ipm̄ viuit potencialiē in corde
Compat cum hali medicū cor radici arbo

ris aqua ram et ſtipes naſcit quibꝫ am
putatis adhuc arbor viuit in ſua radice
circa mortuus ramus ambꝫ ita mortuo ſpā
uel abſciſo remanet p̄tis aſſiſtens Verūtm
p hoc non intendo velle de facili ſpā de
ponenda ſic ſed reuenit ſibi deſſerendū eſt
ab omnibus ſuis ſubditis milicijs et honeſtꝫ
nec q̄uis ſibi pē eius fama denigret nec
macilat nec macilans uel ad diffamās
publice non ſolū perſone p̄iudicet aſſimil
dignſſimū corpis miſtici odibile et q̄ēp
tibile reddat Sūma uerba nō ſē apponenda
q̄ amicitiam inflamāt et caritatem vulnerāt
di. 99. circa Hinc dicit et ipm̄ eid ea for
mans alia membra Nam mediante fōrma
triue et ipō corde fōmante alia mēb̄ ut
patet ſupra. ca. A et ca. q. et infra ca. de
p̄mo mobili Et quia cor ē p̄tis micollegio
cardinalium reſidens quod ē cor vlē circa
et q̄libet capitulū poteſtatiue ē cor in ſua
dyoceſi id arcto bñ ſcribit indecreto cleri
ſpectat ad collegiū circa ſ. dnō uel tres
ſimē micongregatōe di. 63. adriano et
c. noſſe. et ſ. odinge 16. q. 1. ca. vlt. 28. q.
2. abbem et ſecundo ca. ſe. epō. degſtie. ad
dilectos et dcelet. ca. 1. non ſolū aute p̄
lati eiuſdem collegij acorde eligūt ſed circa
membroꝝ aliorꝫ miſticorꝫ extra collegiū
dependet acorde ad capite ipm̄ Et q. ſpūs vitali
figurat ſpūs ſuus qui pulſat in omibꝫ me
bris oſtendit q̄ omia membra miſtica corpis
xpi eligenda ſic seu miſtricanda p̄miſſa ſi
vocatōe ſpūs ſc̄i addit gignens ſpm̄ vi
talem Q̄t aute ſpūs vitalis p̄s poteſtatiua
corpis xpi miſtici volūt celeſtes gratuitos
luxus effigians per motū ſſtolis poleſq̄ vi
talis influxus gtutiua membris miſticis de
quo ſpū vide ſupra ca. 3. Cuius ſymbolica
tranſlatio ecclīa circa dicit dicto Nam
auricena cor equat ſoli maioris mūdi et ſpm̄
vitalem luci ſolis Cuius radij penetrantes
ſtelliferi orbis aſtra nec non planetas ſe
cū vehit vtutes om̄ luminis q̄ p̄ meatus
ſui luxus tangit proximē ſpūs vitales
acorde miſtico p̄gredientes ad membra miſ
tica principalia et reflexionem ab eiſdem im
preſſionem recipiens caro vehit vtutes in
pſas ad alia membra ad que reflectit vel
lumē ſolis recipiens vtutes planetarū vi

nificare in fcioria et fructificare et vniere
facie per limē gracie q̄ gēcabile est facit
Uno pacto dicit amplius q̄ omīd talia facie
spūs vnus sm sbām licet mq̄tūd aliq̄d m-
pressionem et fōmā recipiat maiꝰ mēbꝰ
sm quā cuis diuersificē varia manifestacō
ro medici ponūt triplicem spm̄ qbar aīe
vntatem spūs qua ad sibām qua stat po-
tenas aīe ad aīam que potenae sp vna
sibā aīe ita organa diuersa corpis et
mēbra ad vnū mēbrū sz ad cor ꝑtend
qbar vntatem eius sibe mgpacē ad vir-
tutem vitalem quo q̄ter specificetur alid
mcordeo dicī aīalis et meꝝ denoiatur
nālis Specificatur etiā virtꝰ maiꝰ or-
ganis hmc est q̄ quidam q̄ime spm̄ vita
lem mastilo sigillari fōmalit et fōmanti
hūdi stat vtus uel macā et mēbrū uel
matiuo Sane q̄ercōmali mō spūs mstica
vitalis st habe ordē ad mēbra mstica
fluens a corde mstico hoc e spūs sanꝰ qui
gitur in lāā grauitas velut in vehiculo luō
st a corde mstico q̄cedēs mquo verbū in
carnacō ut deꝰ habitare ordē quod e aīa
mstica corpis mstici coistens sm̄ mēbrōꝝ
totā in toto et tota in q̄libet ꝑte Nam
diuise a suo aīam hre q̄d dom celū incorde
q̄ter quod q̄tuit vtutē vitalem ee mcor-
de et spm̄ vitalem et calorem nālem aliꝰ
mēbris influe Porro sibiūgit mdesp̄ce
vitalem spūs arteriā pulsante ic hoc e
spm̄ amōis motū q̄ amor dicit motū actu
alem citante ipm̄ q̄ amat admouēdo sā
amante eo q̄ fiat cotaſim ut sepe dictū
est Cognis patet p̄mū motū mcorpore
mistico ee in arteriis et q̄ ramificant pa
rotidi mstice corpa figurabile arteriē p̄mū
mobile ut dicē cap̄o de p̄mo mobili Lucidus
aut hmōi spūs vitalis includat nō solū
vtutem motiuā amoris vnificantis sed
etiam vtutem ḡgnitiuā sdm̄ q̄ aīe dicit
p̄mū sensitiuū et cor et vtutē nālem q̄
etiā originalit in corde est et manifestā
in q̄e ut demōstrat aristoꝰ in colligere Ni-
thlois quia amorosa motiua qui fertur ignis
circulatur motiui p̄cipat maiorem nobi
litatem q̄ lineā recta ḡgnitiue vel vigor nā
lis vtutis q̄ mēbratiue st in corde sdm̄ q̄
amor p̄cellit ḡgnitionem stat finitio vi
sionem et vigorem p̄cellit ut patz in

thoro seraphim qui mēpreta intendens ic
q̄etiā licet p̄ter amorem ḡgnitionē in-
tellectibm et vigorem in thoro Michilaig q̄
adignari sit denoiatio meꝝ seraphim sz ab
amore motiuo quo dicit sm dyonisiū inoue
circulatiue quadāmō circa dād stat ignis Tsic
spera inoue circulatiue qui c p̄mg et nobi-
lissimꝰ motus Similit lūe rotūdat circā
scens p̄ foramen triangulare ut dicē in per-
spectiua Ad circo spūs vitalis optinet denoia
tionem acaloris inoue hoc e ab amore omi
fico spūs sz qui est ḡgnitiua caritatis facies p̄-
mū motū quo amat sēd rapit ut p̄mū mo-
bile quod e decima spera et vocat spūs ḡg
nitiuꝰ ad sia vtutē mentioīs rapiēs facies
motū Cui qui e nona spere q̄ vocat alchaur
facies motū spūs nālis epi et uenis quib⁹
astribit motus ut ꝓtebit in suis capitulis
Unde stat cherubim p̄cipue amoris ḡgnis
et vigorem sed amor cedit addenoiandū cho-
rū seraphim Ad circo retinet sibi denoiationē
aggnitiue ira et motiuꝰ mentis recipi q̄uis
etiā calorem hoc e amore motiuū p̄cipue
et ḡgnitiuū et speratiuū retinet sibi ab ali
quo e ḡgnoscere et sic denoiatio terna q̄ est a
vigore spei remanet uenis mysticis Cetera
q̄ iste motus vitalis arteriales quasi circula-
tus st patet q̄ dicta ḡstantim dicente motꝰ
cordis dilatatiuꝰ et arteriales est localis a me-
dio in omēs sias extremitates uel circūferias
et systolis etone ponūt exemplū de follib⁹ fa-
brois Cuiꝰ motꝰ dyastolis attrahit ae
rem et motꝰ systolis expellit quare quod dicit
alber motū cordis m ee sibi accio et aucto
ritatē cuiꝰ e repulsatiuꝰ Unde apparet q̄ motus
cordis et arteriales st p̄mus motꝰ et arteri
p̄mū mobile immediatissimo Et ab amore finito
est qui thoron seraphim et q̄ ignis spūs sm̄
Uesuuius cui attribuit amor qui latenter influ
at membris mēbrōꝝ uitam ut dixit hic thꝰ in
ca 6o p̄me partis Naturabiliter gratiū ge-
nerale hz p̄ sua figura de pmgē colubri
uenātem ignitos radios cuiꝰ forma expri-
mit p̄sentē spūs sc qui in specie colubri ap
paruit in baptismate celestis medici aperien-
tis os et nares ad cerebrū cherubim et
p̄sentia filij Unde vero ad epm thronos q
p̄sentē patrie cuiꝰ e vigor ad gratiōs mē
brorū mysticorū in mi corporis ad ḡnationē
corpis mystici Et ostenditur vigor gratiōs
ad admiratōꝝ spectei Unde diligenter notād

est q̄ ad ꝺ̄ta parte cordis ad ꝑ̄ in flui-
talor ꝯp̄e aut̄ calor mitigat dno sc̄i actuita-
tem et ꝯ̄ hoc affectuitatem sc̄i tinaci vera-
cōnis et hoc actalido mq̄ñ̄ caliditd et sic ꝑ̄-
dicat̄ generat̄ finaliter Alio mō mq̄ñ̄ actuid
et sic pertinet ad gemcalia et vtrosq; mō ī
fluit̄ ꝓ venā cordis q̄ amor dei et amor-
ꝓximi Xpi ꝙ spūs scūs sit attribuendꝰ ꝙ
talis principat̄ aug determinatio debet de-
pendere a spiritu saltem mlīs q̄ fidei sit et-
qñ in mat̄ dine scripture nel antiquit̄ q̄ a spiritu
mspirata est nra alias sepe euenisse legit̄ quo
ꝙd tm̄ ꝑ prudentes mutare gstitud q̄ ꝯ acti-
bus apl̄oz memorie sit gratis celebrato Jmq;
racobius qui fuit ep̄us urbis eccl̄ie petro
primitie sententiā Jmḡens ꝙpter quod ego
iudico non imḡtari eos ier̄ et rte ier̄ dicit
placuit nobis collectis in vnū eligere viros
ier̄ Unde apparet ꝙ detiacō ē galij et nō solū
papa et retro ibidem scribit̄ Visum est spūi scō
et nobis inquibz ūbis detiacō galij attribuit̄
spūi scō Idem hab̄t xxiiij q· ij· c· igit̄ dicat
eos papa scōz prīm canones spūi dei gestos
et totius mūdi reuerentia esse traditos Ego
hijs quidam trahitur q̄ conclud nō ꝑ errā
re ꝙ dixit ꝙpius petro petre rogaui
ꝙte ut nō deficiat fides tua et retro ꝙte
infirmi nō valebiūt aduersa ea nō dicat̄ ad
usū petri ꝙd forte verū ē in hijs q̄ sunt
fidei dmp̄ subiugit̄ sanguinem fōmale mē-
bris tribuens cui sanguis ut miditas ꝙ
bauit in ventriculo deotro cordis gratiat̄ et ꝙ
transiūt ꝙ mirabiles qualitates medij ven-
triculi qui usū deportūt lactores sp̄ q̄ aptus
spūi colatur intendo ad spūi et id
acquirit fōmd spūs Tres etiā cordis ven-
triculi tres arteriē causales claudūt dex-
ter ventriculus ut grē patris q̄ influit ꝙti
ut p̄bet ajdius splendorem fōmatiuū
filij Sinister motiuitatē finalē spūs scī ut
tor mūdi debet et ꝙpriū eo virus refri-
neās eo vinis refocillet et eo vinis sera-
phicis ut assimilet se angelis siqme ierar-
chie Cetera sanguis hic ē potestatiua
humor hoc ē hūdus cordis mūdi q̄ eo
calido hoc ē eo cuiuitate et eo hūdo hoc
ē eo gratuita hūilitate mcordie mūdus
gnādus ē hoc ē eo actibz sanctis ofᵗ re
limq̄ribz talem hūd potestatiuū ī corde
misteri corpis qui hūdus patestatiua par
sui filiis gratabilentem mēbris mūdis gratat̄
caliorem hoc est mcensior amor et fōmaliorꝰ
q̄ sanguis hoc ē amor mūdus mēbr̄ mūdi
to deqno dicet̄ mūdo eo mūdat̄ patet eo
hoc ꝯ̄ quare prelati de collegio cardinaliū
caloremꝫ exprimencis frequēt̄ defferūt ru-
beū quia simile mcordie sanguis accipitalis
feruentissimꝰ est qui caritatē agnēū figurat
ita in viris pretextis caritas ad deū et ꝓxi
vigere debet qui furor si corrumpat̄ per
caliditd in male motiuū animet in ira ꝙ
auaritiā gripisibilitatē pnitiosissimā ē et in
totū corpꝰ mūdi fōbre pestilenciale mduc̄t
Que auaritia tibi et maxime placeat
habeat̄ di· xl· hijs igit̄ i· q· i· ad omnē
8· q· i· sc̄m etiā xc· q· i· relata· 12· q· 2·
glia ꝓtea adiciat̄ agitat̄ ut pelagij vnde
quo dicit alber· ꝙ motus cordis generalius
et aliorū mēbrorū non ē natura sed idem
ē motus in eis quod in aliis motibz volū
tarijs videlicet directa ostiora appetibilia
sensibus q̄ obi passiones in feruit et in
toto corpe alteratiōes Nam spēs volup
tuosi appetibilis potencia hēt caliditatē et
ꝙ effectiū est calida eo q̄ in mēbra delec-
tancia ꝓtendit spūm et sanguinem quorū
tuꝫ est caliditd et spēs fōmabilis et
tristabilis dicit̄ sed eo q̄ ꝓfugat spūs et
sanguis ad cor mēbra destituta fugere hēt
aut̄ animā sc̄ passiones et alteratiōes alterā
aut̄ meorpe meritus fiūt mēbra magis
laxa et attracta Vñ ꝙa ꝓmittitur ī sacr̄
et spūs fiunt de longe magnas ꝓmittiones
ꝓmēbra Et quia omēs hij permutationes
referūt̄ ad cordis tenitatē mq̄ si fiat per-
mutatio fiat permutatoꝫ totaq; carnis
rubor pallore ier̄ Et ꝙ omēs hec passi
ones ad tenitatē cordis referūt̄ exit̄ mul-
tiplex cordis motꝰ ꝓpter voluntatē ala-
tor hē in se hūditatē vitalē q̄ facit al-
tat̄ ꝙpter quā causā non voluntarie
sepe movet̄ Est enī tenitas cordis ꝓncipiū
sensitiuū ad quod referūt̄ omēs sensus
alteratiōes Unde assiduis delectabilibus
gripisibilibz hūdi de facili agitat̄ hūdus
cū hec ut dicit alber gratiosa fōmas
facit dilatatiōē et gstitutiōē vanā cordis
ꝙ spūs in hūditate asta arteriali pulsa-

et pulsat in ipo et abipo et adipm · Vnde fugato est et no suppone precepto voluntatis mentes nec ꝑdit in vna dispositõe tenei dm tale hmidd mo a sẽ si mo ab intellectiuo mo a fantasia fom̃a mdiat et ad nchit et io gemue transit de vna figura ad aliam et sic cor mouet localit sdm qo igenerat ipazo vnde dho tn · de arteriabz aie in tercia ꝑte Bae hmg hmidi vitalis in maiori mũdo ste non recipio nisi fluit aq que super celos sp per quas fit in fluxq ostiolis accto em pireo ut dicit c sup ca · 8 · de aq° loq ꝑtes hispanus ut dicit c sup ca° 3° Et quia supiora non recipiũt peregnas mpssiones io tale hmidd super celos i maiori mũdo non recipit passiones uel fom̃as agitantes sed potius in fluxoid limo solis et forte fom̃as ydeales ꝓpter causã quit influit per corpora superiora in sublunbus Tale ergo vitale hmidd in minori mũdo videt adunatiuũ in fom̃atione arteriarũ et cordis io magis et interius q̃ cor uel arteie Et quia allegorice est ꝑtes corpis xpi mystici q templarium strati Ad ꝓpositũ designat q cor misticũ corpis xpi debz hre atte se tale mysticũ vitale hmidd q i mediate recipiat in fluxoid diuinũ Cap sula aute cordis in maiori mũdo videt celũ cristallinũ q magis spissũ uel poti in minori mũdo q origenia sine ad q tegendũ cor et eius pars ꝑtinet corpis mystici ꝓtectiua cordis mystici q debet impatori romano vñ eo ingressione eius magalis gstantonsi circa gelasiũ dñi eligeb ꝙa martinꝰ erubabat mgr̃ do cordis armatꝰ nocturno tpe qui ordinario tpe gradiebat cor mysticũ corpis xpi magistri q electione capitis Ceteru inde ꝓcedẽ cordis sublungit et irrigat quatuor fluũ bus vnificandis totũ mysticũ corpꝰ xpi quo aduerte q parte anathomie cordis ad actiuũ videnẽ quatuor canalia accdẽ egredientia Nam a ventriculo cordis dexo tro sine duo orificia ꝑ transitũ fluminũ hoc e liquidi ad pulmõ Vnũ orificiũ vsq ꝙpar aquis egredit vena thilis ꝙ q dicit medici attrahẽ sanguinẽ de ꝙte ad de inde ipm̃ ꝯpellere ꝙ totũ corpꝰ et anim̃a mẽbra Vnde ꝯsimo q quia sanguis xpis cruꝺꝰ dicit respũdẽ sanguis cordialis ut dicit auerroys nec et am delegationem hmoi sanguis ad alia mẽbra ipm̃ decoqui et purificari per cor ut fiat velud fom̃alis et attractiuꝰ sanguis venalis xpis ꝙter quod natꝰ sub qualib et vena ꝙ ꝓpositũ arteriam Vene ꝑtẽ quarũ capillares in fine generentes in mẽbris simul suos liquores sanguineos ministrantes mẽbris et fidue Dicit alii medici q hec vena thilis origim̃ sũ hẽ accdẽ ordinatiuũ et non per transitũ ipm̃ cor Et vnꝓta cor est maxima velut stipes arboris a ꝙ ꝑtẽ vnꝓta cor orit vena que circa radicem cordis circulat et ab ea ramꝰ orit dispersi per substãm cordis ex cuius sanguine mittit ceps cor ut dicit medicina Porro et aliud orificiũ Vene arterialis duas tunicas habẽs ilsis pulmonẽ que accdẽ portat sanguinem ad pulmonẽ q dicat gstanaq q vocat fom̃atiuꝰ refrigerat deinde suo motu depurat alterat et in mittat et sic cordi refrigerium est et spũ vitali mittendũ tribuit a motu mag̃ cessat ꝙpter et ex molli carne et pellicilis et exotripli vase sc ex vena arteriali q orit ad exortes Ventriculo cordis ꝓtans sanguinẽ in mittendũ pulmoni et ex arteria venali de qua dicet q orit ex sinistro Ventriculo cordis porrõ vaporos tuosos ad pulmonẽ et apportãs aerem ad cor a pulmone et 3° extrahit arteria q ab exẽ ad pulmonẽ attrahit aerem · Ex istimo q sitne sanguis cordialis et fom̃alior et nobilior sanguine xpis Ita mystice loquendo sanguis cordialis est ps ꝓtinua corpis mystici in amorẽ dei effigians Ex sanguis xpis et ps ꝓtinua corpis xpi mystici amore ꝙprio effigians Vnde sicut homo hmidus vnius sine alio no mittit Ita nec amor dei sine amore ꝙprio Nec amor ꝙprius sine amore dei mystice mittit ps mẽbra corpis xpi Ceterũ q vena thilis no videt solũ ad hoc facta ut attrahat ab exẽ sanguẽ Sed credit ut cor per ea in fluat xpi vigorem effectiuũ digestiones q ad separatiõ puri ab impuro requirũ vigor fortis ut rens matiale et purgans Vnde thilis Vena est ps ꝓtinua corpis mystici in

qua gitant gnieti cordi mistico defferetes
vigorem spiritalis digestionis qua& mistio re
portans sanguinem mistiu cordi qui velud t
gpletus monet ad dgotiu ptem cordis m p
firiat Vnde cansiderandu q sicut mdgor
pte cordis viget virtus seu vigor effectiuus
purgatiuus et digestiuus dans fomitem spus na
lis qui vestigiat patrem yeta in media pte
viget Vnus fomalitua dans sanguini fomam
spus sensitiui sedm ee mdistantiam et vestigiat hoc media pars filiu mdmis Filio
in sinistra parte cordis viget virtus dans
fomitem spus motiui gemis causa finalis ve
stigiat personam spus sci Quo vide q sic
ad optio venerabilo influit qui vigor effectiuus
gferens ad opus digestionis et nutritionis
et generationis Ita vide q p vena ar
terialem q ptendit a corde ad pulmonem
fluat cor pulmoi cui virtute vigois ef
fectiui et motiui quia pulmo e mgtmo
motiui sicut follis quia p ter mdignie vt
vigor fortissimis sibi gtmio mfluat a
corde et virtus motiua Quoio e pa ptalia
filis e pars ptalia cordis mistica gitatiua
vigoris ipi qui mistico reportans mistiu
sanguinem Et vena arteialis mistica corpis
gitatiua pulmoi mistico vigorem motionis
Sane hec que dicta sit vera sit sedm opi
nionem q non ponit mis ta membra p'lia
Et sedm opinionem pulmoiu q videntur
verisimiliter ponit quatuor membra p'lia in co
de vitalis an cerebro animalis in epe nutritiua
nutritiuis fomalitua ergo vigor e nigna
tiua et calor in nutritiua e splendor t animali
et vita in corde ut melius declarabit m p'
ta 22 de quate et sic virtus vital' vestigiat
essentiam sui alius filiu mitiua epis spm
sm etgnatiua primu quare vena a corde
ad epar ptensa no solu vigorem sed p'ci
palius influit epari calorem a corde ptea
assimilatiuu Venerabilo cordis cui dico cana
lia egredunit ab eius gemitu vnde est ab
ortibus arteie adorieti et dicit ab ad et ori
ortibus q in mediate a corde orta est et
q ystram transmittit cor spm in ipo gnati
ui ad omia membra qui egingit Virtus cui
a gemitate sinistri Venentuli orit arteia
Venalis Et io dicit Venalis q tm haby
vna tunicam na eam no fuit multi pollici
ta ad custodia eius q q per ipam transit
est vapor tenuis et acer q attrahit cor a
pulmone per hanc ei venam cor attrahit
et expellit Dicit ostantinus q m anbelieri
multo plus attrahunt de aere q omnia
Cuius causa e quia magna pe attracti a
erius gutte in spiritui nutrimentali Que em
m anbelieri duo motus gtuiti Nam p dila
tacone pulmonis aerem attrahunt p eius
vo gstrictione expullunt et fugant pores
inpota ca q supra dyonisius de celestibus cordi
Et mistice loquendo arteria adorethi ps
potestatiua cordis mistici gitatiua vitalis
spus per animi mistica membra hoc e pars
ptatiua mistialis collatiua gre vitis q p'
tipalis abatia mistica corpis xpi q e ineo
bitu mtanatiui delegatur ut sepe pius dem
est Cuius arteria venalis est pars ptatiua
mistici corpis mstialis vapore cal
nosum hoc e pcdo cor misticu obnubili
tia et in motu gtuito impediencia ex
pulsiua reportans aerem misticu ad re
fouicatiui spiritus mistici a quibus mea septa
dicet et in ylo loco dimp ad memoriam re
ducemus quod dictu est et ptolemeus dicit
capitul' suis arteias et primu mobile no
mine speram alchaue et venas stelliferi
orbem et ut dicit in septo capitul' suis
septem membra dequibus sup ca. 10. e dictu
est ibi amnios cinit septem planete et
cetu spere Et quomo corpus xpi misticu
q pamet ex optibus ptatiuis quibus q ficiatur
Et dicit q vnde ste ca. 13 prime partis Et
de m fluuio celi empirei sup ca. 8. Et q.
stelle per essentiam in fluuio non solu sedm
grior qualitas et ibi sup ca. nono decimo
Et de ordine formatiuis membroru sm sq
et posius ca. 20. Ne q quia dicit diuersa por
tiue nata q per diuersas venulas q m
vehit membris ut patet sup ca. 20 in
fine Nam videt q pcipue ad requisitu
tot ptes p'tinue pfectionales quot mem
brorum pore ut ca. 12 prime partis circa fi
nem Videt q tot sint humores vtiles q
uires aie Cum aie sint perfectiones aie
seu vires ad instar primi vniuersi sen stel
larum celi ex empli q in luna solis sepe
addunit de ventribus occultis stellaru in

lucē solis et influxu virtutū theolo[gi]e
lucē gr̄e cū p̄mo aptū quod aūt tot sit
luminis virtutū quot virtutes p̄dictas
be. tho. in scripto sup̄ s̄m qui distinctōe 18.
hanc monet quidem Virtū prima sit mā
libet vi aīe Vt̄z hoc mō aliquam dicit sm̄
omnes virtutes et liberū arbitriū quod non
placet tho. eo q̄ omnes actq̄ humanq̄ ordinatq̄
dicitur p̄cedit ab aliqua virtute humana q̄z
aūt potentia humana hē aliq̄ actū ordinatū
et vocat potentia humana rōnem ut q̄
rōi obedit et ito in omni tali p̄dictarum
q̄ dicitur ordinatū actū ultimus potentie
Porro ad memoriā reducit q̄ duodecim sig̃
Zodiaci correspondent duodecim causalitatibz
et correspondentia in exemplū potest p̄ assidē
rationem inquo signo ceptus et nat̄ qui
et ostiū per quod omnes intrare hēt q̄ scire
re in vestigare vult ubi ignota hec cō
respondēt p̄z sup̄ ca. 8. in p̄no vbi ostendit
quōd vigor terrenus reprimit quōd ad unde cuq̄
ptem et duodecim causalitates correspondent
et quia mysteria dei per ea q̄ facta sūt
intellecta cognoscit et hoc est minor mūdq̄
opus quia in eo requirit ea q̄ sūt in maiori
mundo Corpus aūt assumptū nat̄ et cunctos
actus recipit correspondent ad membra to
tius minoris mundi sub quibz intelligit etiā
virtutes aīe hominis Consequens est inue
stigare etiā in carne nat̄ assumptas p̄tes
potestatiuas correspondentes duodecim sig
nis Zodiaci quatuor quatuor circuli et tor
rentia cum magnitudine celi q̄ videntur et 12 lia
astrologi pauciora ponunt et cum magnitudine
stellis non bñ visibilibz ob multitudinē eorum
etiā venande in carne nat̄ mystice gradus
orbis et septē planete etiā per eorū quibz oī
bus correspondent partes potestatiue in
carne nat̄ mystice ac specialiter p̄debit in
tripartitis p̄dis Nam corpus assumptū non op
pulsus animabz seu spiritibz grauant sed q̄ponē
cunctis intrant et aīe et corpora ut dicitur
ca. 6. p̄me partis Nec aliq̄ grauabunt ea
q̄ referre ad orbes maioris mundi et astra
quia stellis fixis coitus magnitudines et in
fluxus virtutū et naturas simul videre tri
stitias allegorice p artem theologie sym
bolice id circa dicit apostolus Invisibilia
dei per ea q̄ facta sūt intellecta sempi
terna quoq̄ eius virtus et diuinitas Nam
celestia corpora q̄ considerat astronomia
in ter omnes creaturas sua magnitudine et pul
chritudine luminum et magnitudine motuum et
influentiarum aspectuum varietate quā q̄ virtute
in dei cognitionē et admiratōnē magis inue
nos inducit Propter quod psalmista ait Celi
enarrant gloriā dei et opera manuum eius an
nunciat firmamentū Hinc et q̄ solempnissimi
theologie vulgariter vocatq̄ cardinales tamē
tenēs in tractatu suo quo procedunt astro ai
udiciaiz cū theologia notat astrologiā theo ai
nalem Nec be. augn̄ et quidā sancti in de
trecto ydempnare videntur astro ai sed ea q̄
sibi scripta uel sibi ignota sed erronea ab
tolli videt libertas humani arbitrii q̄ exprimit
alber in suo speculo physic vbi plangit quod
pauci latinitas q̄ ab aliarū linguarū diuinaz
libros quos medianē tam facile transit abi
tare Eiā tempe nostrorū erant
nica canonica vulgata nec theologia ita
diffusa scripta sed vigebāt inter alia magis
ab antiquis medicina et astronia q̄ ut eru
dite tamē optime nouit moyses et filij
israel qui peregrinantes sub stellato cōbz nimis
optati sūt legit cum moyses duos fabricasse
tumulos vnū oblitionis q̄ vocari suo re
liquit alterū memorie q̄ indigitet gessit
abrahā certa an eā legit legisse astrono
miā ad tradicē mū Sane per hec
nolo repelli ymo potius exhortor ad hoc
qui sapientie mysticē vacant per vnam
purgatiuā illuminatiuā et vnitiuā p gre
dientes ad montē synai id moyse ut dictū
est supra ca. 13 circa finem Propter quod dicit
apo. Iudei signa petunt et greci sapiam nos
aūt predicamus xp̄m crucifixum iux. Et paulo
post ego cū venissem ad vos fres nō in sb
limitate sermonis aut sapiam annunciās vo
testimoniū xp̄i non ei iudicaui me scire ali
q̄ inter vos nisi xp̄m ihm et hunc crucifixum iux. Ser mo meus et predicatio mea non
in persuasibilibz verbis sed in ostensione
spūs et virtutis iux. Spūs enim omnia scrutat
etiā profunda dei animalis aūt homo q̄ percipit
ea q̄ sunt spūs dei stulticia ei est et nō
potest intelligere q̄ spūaliter examinatur Ve
rum videt laudabile etiā astronomica stu
dia ad sensibilia spūalia transferre attentis q̄
totq̄ iste mundi sensibilia et etiā eterna in
visibilia et velut liber in quo legimus no

BADISCHE LANDESBIBLIOTHEK
Baden-Württemberg

lnlutntes treatoꝛis et velud nemora mꝙbz
vestigia ceru ſt mpressa per que vestigia
exploramus condiciones laudabiles treatoꝛis
ut dictu t ca⁹ x⁰ pme pares ꝓpter hoc vie
ſyon lugent Cum aut in microcosmo q̄ est
t homo ad tuq̄ mēbra gotiora et melioꝛa et
vires aīe accipiūt ꝓtes ptātiue gp̄ātes
corpus xp̄i mſtiad ut dictu t ca⁹ xii pme
paras Et in homie arteꝛie ſm̄e pmū mole
ut patet ſup̄ ca· decimo ad quod debuit ca·
A· et B· Et arteꝛie non pendent exacuee·
ſed exterioꝛe Hue arteꝛie pars ptātiua cor-
pꝭ mſtici quibz vita mſluit gr̄atuita velud
mſtica aīe mſtice in anīa mēbra mſtica Et
qua acuide mfluxu hui⁹ ptiapat et non
pmapaliē acquiee Cor aut ut prediximus
est ptātiua perfis gali generaliꝭ ad salte
caudmaliū mq̄ ad vlēm certam vnitane
et cor ad arteꝛias mſticas ſup̄ capud q'
ceꝛd in homie appaꝛet q̄ mēbra q̄ncq magꝭ
mterioꝛa ſm̄e ſmiliē de vnibus aīe tacto
magis ſt ſuꝑa mquo t dicā mter mitra⁹
et macrocosmū ut supra dictu t ca⁹ videtis
Quadtis ceꝛd cor q̄ttē pal et pal ſt i medio
plāe non arguit exhoꝛ q̄ spere ſupioꝛes ſic
ꝓfectoꝛes pale vel plē ut patet ca· q Vnd'
exquo capud homis licet dicat et ſup̄ cor ꝓ
elevatoꝛ ad exotica ēt cor q̄ magis mterioꝛa
et ꝓfectus mēbꝛd et videt supra capud ceꝛd
exeo q̄ capud dependet et formal acuide et
non econtra ꝓz q̄ caudmaliū t eligē ꝓpaz
Nam vacante sede aplica ut dr̄ indecto
cpi caudmales alios sibi admittere debent sine
dilatatoꝛe ꝓpaz eligē et quomo habet dr̄ xx
m noīe dr̄ xix ꝓ totu A· q· i· scribit· Vnde
apparet q̄ licet ad caudinales mq̄tid succedat
aplis ante separationem eoꝛ abmittere ſt col
legialiē gregatis et aīm mssionē mvmu
sum orbem ptingat electio pape hoc tamē
videt eis q̄dē fieri vlem certam dtialiꝭ
tenent q̄ supono habere eos exp̄ssu vlis
certe Quia sicut ante fōmationē cardis aple
tot dtis fōmatiua p̄us origine fōmali m
teneꝛo cum mis arteꝛiaꝝ mēsionē meq mi
citu fiat medio cardis sit certū mēsuata sit
aīm xii aplos ꝓ pdicatoꝛ xp̄i Dixit em̄ dñs
Venite p̄ me facia vos fi' pīscatoꝛes
ho· fōmato ceꝛd maiꝝ fiet et apli aliꝝ fi
gnauit certaꝝ ut patet ca· xo· pme pares et

xii aplī figuraī ſt ꝓ xii signa zodiaci mq̄bꝰ
potencialiē p̄tinet mēside mdistinati vo
m arteꝛijs que p̄mū mobile ſt ut patet sup̄
ca· io et quomo distinctī ſt aplī et figuraī
ꝓ xii signa spere sup̄ ca· 6· ut finit magnus
dñs dicit petꝛs vnī fideꝝ vꝛe et credit sibi
super matheam huc usq̄ dicit quidā eaꝝ
figuratꝝ est stateꝛ caudmaliū fugiꝝ nō
ut p̄bri melidie petꝛs ut frater sed quia
data erat ei ꝑtās paste oues meas Id ꝙ tuc
fuit quasi signū arteꝛie quod est capud xii
signoꝝ fuit figuraē xii aplos mpta illud
nonne ſt xii horie diei glosa· id est aplī as-
censꝰ aīe est signū in zodiaco facit hoas
diei Vnde in decreto scribit ꝙ sanctus silue⁹t
p̄b mīstros ecclie appellauit caudmales xii
q· x· ꝑsul· Sed licet caudmales dicant
fuisse ꝓ galia predicta ut caudmales mchl
oīq dñi gestuꝝ celebratū et decio scribit
Ybane aplī grandeneꝰ agellis q̄ ꝙ nosse
aliꝝ grumeluꝝ pati ut Et mamez tūc di
sperſi vnīebāt iam epos ut dicit quodā
dispersos per ecclām Et postea fortē ut
archiepos ꝓ xii signa· none spere figura
tos ut postea dicet in quibz ceꝛd capud
melidie petꝛs qui ceꝛd fuit vnus xii aplōꝝ
Vnde forte dici posset ꝙ ꝑtās papa q⁹
t capud tradit sibi ꝓ assensu eligendi q⁹
apm sibi ipīs ꝓficiē qui assensꝰ gratuite
exp̄mi actu xp̄i qui volens astendere
celos ecclām mstituit gradibz officijs et ꝺ
dibz variis ierarchicis distinctā mpta id
aplī vnumq̄ vꝛm data est grā sm̄ men
suꝝ donatois xp̄i preter quod dicit astendens
m aleid dedit dona hoīibus Et ipe dedit
quosdam quidem aplos quosdā aut ꝓphetas
alios vero euāgtas alios pastoꝛes et doctoꝛes
ad consummatoꝛ sanctoꝝ in opꝰ mīsteꝝ in edifica
tōnē xp̄i quod est ecclā In hoc ceꝛd ꝙ apo-
dit Unicuiq̄ vꝛm data t ꝑtās grā sm̄
mēsuꝝ donatois xp̄i voluit dicē ꝙ vn
plus alteꝝ unꝰ donatū t alius dicet
vni sup̄mū regimē ut ipe alū ut car
dmali alteꝝ ut patriarche alīs preter quod
apo· alibi scribit nos nō in mensu gliam
sed stām mēsuꝝ regule ꝙ mēsa t nobis
deꝰ Ro quibz patet q̄ impta dicit hec-dño·
In principio sm̄e sue q̄tu generales unīe
nale q̄rebat cui unī sup̄nali nisi regali

doctor⁹ omē verū vere ꝙsonat. Et m
ñ minꝰ mundo ſz hoīe capud ſuū ꝓtēt
& faculcatem ꝙndi accipit ꝙmnis fluꝑ
ii accorde & arteriis q̄ p translacōi ſunt
ꝓtās eccl̄ia ſtica vlīs ꝙlij uel ꝓtās car
dmalū in quibꝫ voluit⁹ hoſtiū eccl̄ie ſiue
apiat⁹ ſiue ꝑcludat⁹ & quia medū ꝑtē
ꝑtīma corꝑis xp̄i miſtici ſit m fluꝑes
gratuitꝫ vnificans aīā membra videt⁹ q̄
mcludat⁹ cād ꝑtē ꝓtās ꝓtēt corꝑis xp̄i
miſtici ꝙferendi mdulgencias q̄ ſ⁹ quedā
gratuita vnificacio qua in ſpīalib⁹ vita
membꝝ vlīt⁹ m fluit⁹ velo aliq̄ mcludere
cād tū cardmalibꝫ uel ꝙlijs ꝓsonā q̄ie m
ꝙnā & vnus de xij. diſcipulorū ſignificat⁹ &
datur vlīt⁹ dñi dixiſſe dū xp̄us m ſuſſlauit
& dū dixit accipite ſp̄m ſcm̄ ꝙsimile pat⁹
ſ⁹ vlīs in fluꝑes gracie gratificare⁹ q̄ie
debet⁹ ſaltem in ſpīalib⁹ aparte ꝑtīma cor
ꝑis miſtici vlīſſima ſ⁹ m toto corꝑe miſti
co non ē vlior ꝑs ꝑtīma q̄ ſit ꝓtās cor
dis miſtici cād arteriis ſuis miſtic⁹ ergo vi
dē⁹ q̄ ꝓtās eccl̄iaſtica vlīt⁹ ꝙferendi gram̄ & dul
gencias ſaltem in ſpīalib⁹ ꝙtat ſeu ſim
det⁹ in miſtico corde cū ſuis arteriis miſ
ticis vt donatū videt⁹ in m ſuſſlacōe ſpūs
ſancti cād dictū ē accipite ſp̄m ſcm̄ et
q̄d tm̄ ſequit⁹ ꝓtēt. Deterea cād⁹ ait ꝑ
dnm̄ nō ſpere m mundi mdo cor
ꝛna nerui capitis q̄ ꝓcipat ſimul ſe ſp
et motū denotāt⁹ trahentes aſpiritū q̄
quod eccl̄ia dicit⁹ Zadiach dicit⁹ hoc ē alios
mug ē ſentire arteriarū aut motū ut
ſupradictū ē Christi nerui miſtici pars
ꝑtīma corꝑis miſtici dicit⁹ ecclesia
tica cuilibet membri miſtici ad ꝙferendā o
randā oracionem ſibi debitam non mpe
dito eccl̄ie dotatis vitaq̄ Hoc quo ꝙpet q̄
ꝓtās eccl̄iaſtica ſup mtendendi ut omn̄ m
nerui membꝝ oracōis corꝑis xp̄i debi
te ſiant & ſine offuſione et ca in hoc di
rigendi et officia membꝝ diſtinguēdi di
radicat⁹ in nervis miſtic⁹ corꝑis xp̄i
Quid quidā dicit⁹ collatū petro dū xp̄us
dixit pasce oues meas hoc ē ſis
paſtor et plato⁹ gnālis ad q̄ ꝓtinet regimē
gnāle omn̄ mei similis et ad cōrem videt⁹
nātis geniri⁹ influxus vlīs cordis miſ
tici per arterias add quę q̄ tm̄etur

in dubijs & mergentib⁹ in eccl̄ia & ꝓtās
correctionis Judiciale m foro hui⁹ illud
Si peccauit mte fr̄ tuus & ſi non audierit
dic eccl̄ie ibi q̄ ſit non audierit ſit t⁹ ethnicꝰ
Cād ꝓtās eccl̄iaſtica vlīs ꝙferendi bñficia et
ꝑlaturas Hocadem radice qua dixit ē⁹ tes
predicato ibi Vbi ſubdit⁹ dignus & ſparig
tibus ſuis q̄ ꝓpter officia dant⁹ bñficia aliq̄
iuſ videat⁹ q̄ ad q̄as ꝓtās conferendi ꝑ-
laturas maiores ꝓtinet⁹ ſed ad ꝑlatos ꝓtās
conferendi alia mmora bñficia ibi Hoq̄
apparet q̄ ꝓtās eccl̄iaſtica ſuper mtendendi
ut omn̄ miſticorū membrorū oracōes corꝑis xp̄i
debite fiant & ſine offuſione et ca in hoc
dirigendi et officia membrorū diſtinguendi
radicat⁹ in nervis miſtic⁹ corꝑis xp̄i aliquā
rem quā dicit⁹ collatā petro dū xp̄us dix
pete paſce oues meas hoc ē ſis paſtor et
plato⁹ gnālis ad q̄ ꝓtinet regimē gnāle
omn̄ mei et ad cōrem videt⁹ mdo geniri⁹
influxus vlīs cordis miſtici per arterias
miſticas quidā quidā dicit⁹ hanc ꝓtātem
ſpīalē ſūi pape ꝛc collatā de hac ꝓtāte
habet⁹ 2. q. 6. qui ſe ſtat et de vſu pal⁹
et 2. q. 7. Paulꝰ et 22. di. ſacroſcta ibi⁹ dat⁹
tū optimo fortaſſe fundat⁹ eccl̄ia poſſet in
hac q̄ dans fōmā dat conſequencia fōmā
ut dixit q̄ mētator aut⁹ Deus vtus fōmā⁹
dū dixit amedes ampullā cerebro ut p⁹
informatōe embrionis Jo. baptiſte ca⁹. 1.
ꝓmo partis et ſup⁹ ca. 13. et vndecimo ꝛc
pare⁹ & fōmando oſampulla cerebri
et capud dixit ſibi q̄dam et ſpīalem vi
tutem mquā aplect⁹ et ſpecificat⁹ vnus cō
dis ſimilit⁹ ſpecificat⁹ ſpūs vitalis muta
tus in ſp̄m animalem q̄ virtute ſpīalem
conſequit⁹ eccl̄ia ſpīales ꝓtates operandi et
pia poſtora via gnātis ſ⁹ pōn⁹ via
ꝓfectus ut hēt⁹ ca⁹ 8. ꝓme pare⁹ ama
bile eſt opus pm⁹ vltra medium hmē ē
forte q̄ poſſet dici dū ꝓtās cardinalium
mcludit ꝓtātē totius eccl̄ie potencialit⁹
ip̄i eligendo capud aſſentit⁹ cōſenſu tocq
eccl̄ie totā ꝓtātē eccl̄ie mcapud electū in
quo videt⁹ ꝓficiendo capud eccl̄ia ſemet
ipſos et ſua ꝓtātē ſibi cōt⁹ Et hoc ſonāt
videt⁹ jura dū ſtatuit⁹ m mdulgencijs
dandis ſūmi pontifex hēt plenitudinē
ꝓtātis ca⁹ de⁹ pe⁹ et ve⁹ ad caſcos m ſi⁹

Item papa est super omē gelū et super
omē statū d̄c̄. de elect. sig̃nfior et vbi
t qui sup̃iorem non h̄t d̄c̄. t. 14. licet alia
vicem dei gerit m̄tus et vicarij t̄ dic̄ d̄c̄
d̄c̄ de translat. q̄nto et sūs similibz iuribz
hmc mde sparsis Eame hanc pt̄ate dicit
quidam cētā p̄g ecclesiam plenā residere t
collegio cardinaliū p̄ m̄ja q̄ vltūs vnitae
certam q. vlē m̄brū t cor quod t causa co
operans ad quolibet m̄bro inota illud spūa
le plus in fluit q̄ alterq̄ scāda sed p̄t̄as car-
dinalū m̄q̄ sit cor mysticū eccie indefecti
bilij generalis est cā p̄or vt in fluxus capitis
ad quē alluere videt̄ ratis q̄ cordis p̄t̄as
sit supra p̄t̄atē capitis Cui videtur obstare
q̄ dicit̄ posterior via generalis sit p̄ior via
p̄fectionis ca°. 8. prime partis Adquirit con-
cordia si non fallor dici posset q̄ amplioris
p̄fectionis est cor mysticū corpis xp̄i q̄ caput
quia vnis et p̄fm̄ p̄t̄ā omn̄ m̄brū
mysticoꝝ inchoatiue sit in corde mystico Ad
ꝙletionis p̄fectionē videt̄ ee capite mystico
quo addelectationē alia ꝙletionē xp̄e tradi
dit petro dū dixit petre amas me· ie· pas-
ce oues meas petre rogam̄ pte ut n̄ defi
ciat fides tua tu es petrus et sup̄ hanc
petrā edificabo eccl̄iam meā Quodcūq̄ solues
sup̄ tra solutū erit in celis et sic de singulis
singulis fidelibz patet petrā vita p̄fert ut n̄ eo
sola capite pascere oues sed ad eo in fluxus
cordis gaudere quia sicut defecit eius fides
did xp̄m negante ita vidē defecisse eius
pastere et fundamentū ecc̄ non cū ceteris
ad petrū ut p̄sona p̄nata sed ut m̄brū mys-
ticū m̄q̄ ecclē corpis xp̄i gerēt̄ vo ego cui
ꝙsensu ꝙlio et auxilio regē debet ut p̄ce-
dit ca° de monarchia Nam de lege nature
electio ip̄e p̄tincet ad ministeriū xp̄i fidelium
sed quia cardinales facilius aggregant̄ quod
tota eccl̄ia vel gnāle generale vo ego capi gerit̄
electio capitis p̄ quo fiat di. 40. si forte. et ca.
2. de temp̄ibz ordinationū si archiepc̄s &c. 23.
di. in nouis dm. 19 di. c. 1. et si quis Quo p̄
q̄ papa p̄t̄ate quid sup̄ eccl̄iis sibi subditis vel
dispone circa m̄bra corpis mystici hē ab
eccl̄ia vniu aute electū et sed vnū et mysticū
vnū et destruē vo scribit papa mysticū asido
ericanū amillo et vdricando di. 20. si p̄a

Et videtur fides accipi simple q̄ hijs q̄e
vitam corpis mystici tollere videnē q̄ in
fide consistit Quem illud abscidit Iusto eo
fide vivit· et eo grāt̄ p̄ cōmittit in eccl̄ia
omnis magna enormitas Quidquid ergo
phē gelidat in me t̄ha pl̄itas p̄cipiū
mala vnq̄ ergo p̄ceps et in primo pollicē
p̄fertur regimen regale aristocratie in
quo plures dnāt̄ sēm virtutem Et demo-
cratie in quo plē dnāt̄ mediocriq̄ q̄ singule
vna persona quātūc̄ tyrannidi vo expedi-
ens est· ut alia in eius regē p̄t̄ate p̄ter-
pent hinc est q̄ deq̄ moyses et
Iosue ad iussit Ia seniores q̄ eligebant̄
prudentiores deputo Et quia eccl̄ia cardinales
videntur succedē collegio senatorū ut h̄t̄
de affi. legati li. 6. et 96 di. q̄stantinus
vbi contendit constantinus q̄ vrbē ornamēta
senatorū qui simul regebāt eid̄ q̄stantino
vtiq̄ egregie ꝙam hic inota sc̄ cardina-
les quibus p̄t̄as eccl̄ia g̃ret̄ quia cordi
mystico corpis xp̄i equipārent̄ ut p̄t̄as
capitis acordē electus collata admittē
t̄ plus videnē oculi q̄ oculis et si coadiu-
tare voluit capiti q̄ morbid frenesis
stomachi vel alio morbo mystico acordē sa-
no resistet Nam paulus resistit petro
ut h̄t̄ ad galathas q. reprehensibilis erat
non recte ambulans ad veritatē evangelij
vo sēm videt̄ cor dictū et causa q̄ omnis
sollicitudo et causa sūe debet ee meordē
sapientie cum et causas reddē et cetera est
regē vo meanti cor aīe dicit sapiā q̄
nostri videt̄ p venāle eo qui filij sue
legit Innuebo sc̄ auē sacerdotes leuitici
generis adidem fuisse q̄ cardinales sc̄ pars
corpis pape et eius adiutores ut dixim⁹
initio ego cū et de electo· ca· fundamenta
li· vi Vnde videtur sicut in dicta sapiā q̄
nostri videt̄ cor dicit et q
timiant̄ capiti q̄nenē virtutes et signa p
ut dictū et sup̄ ca. 12 q̄ distinctio est et
eius gradibz licet non cōprehendē et sigē
talis debet ee vnio cardinaliū in ter-
se et ip̄e magnū reputant̄ p̄ pape et
vpe actipiē q̄uis et omnes de 12. qui sic
fuerūt apli magnū erant magdalani q
filiali affectu congregati et orantes et
flentes et monentes omnia mystica mēbra

ierarchico in fluvio purgando illuminando
et perficiendo iuxta regulam be. dyo. leo.
sanctissima diuinitatis est misteria tradi
te in spiritu per media deque in fluvio
in vide supra ca. 12 vltra medium Unde
in decreto diuersitas angelorum ordinis
deo obsequium exemplar est hominibus qui sim
diuersitatem gradium generaliter administrant
angelorum di. 93 ad hoc Similiter in
dictum est primus vultus nonae speciei mate-
rie in medio habeat nervum qui sensim et
motum fluit Quae spera quinque 12. signa-
rum distincta qui octaua spera ut patet
supra ca. 10. et primum in ca. de nona spa
Et hec spera in ordine omnium et aliorum oc-
tana si non fallor penes eos primus cuius
speciei orientalia signa occidentalia septen
trionalia et meridionalia simul quatuor pri-
mates ecclesiastice patriarchis attribuit Quae
sunt quatuor primi potestatum corpus mysti
ci membris misticis corpus in quatuor angu
lis tale morantibus influentes sensum et mo
tum prout accipiunt misticos dirigit qui omnes
sibi in sortem partes potestatiuas et partes
sue sollicitudinis sic motui vocat Simi-
liter hec eos primus potestatiue inquibus eos
patriarche gerant et differunt astronomis
dicit explicante Uni patriarcha nomen gre
cum est et simul patrum ministrat di. 22. cle
ros Et patriarcha et primus post papam dig
nitate et auctoritate di. 80 vrbes et ca. Et
licet forte dignitas eius meritum misticum re
luceat tamen quia deorum sic ministribus et
personaliter ad eos angelos meos angelis
terre spiritibus de quibus fit mentio et apost.
Et cardinales intra septa claustri romani
culmen manet debent administrare angelorum
deputatos seraphim qui ad exortum nostre
misse fouet maxima legatus Christi aut pa-
triarche mittit adesse ut eos angeli in eo-
rum cordibus sibi deum manifestat eorum
potestas in nemine misticus corpus christi Et
aut per papam eos patriarche principales vi
delicet constantinopolitanus alexandrinus antiochenus
ierosolimitanus ut hec di. 22. venerabiles
Sanctus misit filius eius doctor unius canonis
quidem dat inter patriarchas primates et
archiepiscopos et metropolitanos et episcopos alios
minus dicat in decreto licet patriarcha et pri-
mates sint diuersa nota tamen idem sit quoad
ad officium di. 99. primae contra dem metropol.
vestrates ait felicitas Quia raymundus notat
quod licet inter patriarchas et primates non sit re
alis diuersitas sed realis ut habetur di. 99 pri
mae michaelis que dicit patriarche esse pri-
cipales ut constantinus alexandrie antiochie et
ierusalem alii vero que dicit primates sic assignet
grandensis brauicensis et similes licet et istis
notetur qui patriarchas et corsicos primates
realiter et non solum voce differre a pa-
triarchis Unde forsitan per translationem sym
bolicam sicut 12 signa vnita decime spere
transferit ad 12 cardinales unitos in cari
tate fraterna ita quod omnes et una voluntas
inter quos 12 medietas quia octo penes eos
triplicitates possit simul eos patriarche pri-
males qui sunt alia eos plena oculis ante
et retro Et penes eos triplicitates similiter
eos primates sibi 12. archiepiscopos Et medietas
simul eos metropolitani sibi 12. quos Et
si non solum in speciem accipiat 12. ter v
nite indecima spera nona Unite in nona
Et duodecim signa similiter distincta medietas spe
Et inqualibet eos similiter mota eos triplici-
tates Vel aliter inqualibet ca. 40 nonae spe
ciei signa zodiaci nonae speciei coordinatis
motibus ceteris potestatis illius ei quod influxus
et terrae quatenus pretium tres sue influxui appropri
et similiter cum pretium meritorum in missione re
spiciat et aliquando in fluvio Octo videtur
quod autem theos symbolice fluenda translatis ta-
lium ad corpus christi misticum Octo quia signa nonae
speciei corresponderent archiepiscopis Et sic circa pri
mum corpus mystici accidit misticus et capi-
ta mystico motu et dicta ad influendum vitam
motum et sensum misticum similibus membris cor-
pus christi mystice agitatum dicto amabile divinum quo
reductionem ierarchicam reductive in deum mys
tice quid beati dyonisii leo sacramentum divinitatis est
misteria reducit per media in supremum Et quod
sensum mysticum intelligo cognitionem fidei et
intellectualium virtutum et virginis effectum
quibus fit purgatio illuminatio et perfectio mysti-
que suspiciens Unde quod inqualibet eos primum
claudit ca signa potest esse dicta patrum quod eius
patriarche regulariter sibi tres archiepiscopi
hinc et quod scribit patriarchas sibi archiepiscopi
et causas alienas ad eos per appellationem

denoluetas ꝓ̄ dissimire 9·q·2· conqueſ-
tus uel patriarche ſm̄ie ꝺ indecima ſpera
ſm̄ ponos ꝙ canalia coridis ut ꝓ̄bie m
ſius et m nona ꝓmates ꝓ̄ceca ut ꝓ̄bie-
poſtius capicolis de ſpera Sequs mmari mu
do ocne correspondet de ſpeie ad cad ꝙ
capicetacos assignat aquibꝫ transſmm poſ-
ſne ꝙ ꝓ̄lates ceraꝫ ꝙ ꝓmatud ut quida
pmie ſd vide q̄ metropolitam Vocat ꝓ̄
dicat mdecreto ordo ep̄alis quadripti videli
mpatriarchas archiepos metropolitanos et-
epos di·21· cleros et ſte quatuor metropoliti
pire essent diadem epis Odaco metropoli
tam habent ſub ſe quibus tres epos quos
figurant ſigna zodiaci octauo ſpere ad cui ep̄
cad ſtat archiepi ſmt ſucessores diade
tm aplor et q̄nq̄ grece dicat ſtp̄ meen
deus latine Vnde mdecreto aug dicat qd
nomē est opis non honoris A·q·1· q̄ q̄at
et api mlocid aplor ſm̄ ꝓperue et tenet
vices corid di·24· In nono di 24 cant
et A8· quoꝝ Tales debent stare Vet⁹ et
nouū testamenti ut postius et ꝓius m
mtrius corid figurat Vnde ꝓlas ꝓdicatos ꝓ
data ē eis du dicat Ite in orbem vniuſd
et predicate civ̄m ioh Cui annectit ꝓlas
accipendi vice nra ab hijs quibꝫ ſpialia
ſciant Q̄ m mitt mūbis dū subdit dig
nus est aperuit mentem uel ebo ſio axi
thoi 2· et luce xo· dm̄ stat ſigmd q̄libꝫ
tres claudit faces Ita videt q̄ liber ꝓlas
epalis alios tres archidiaconos uel ꝓsbros
plures mcludit et qm̄ quelibet faces ꝑ-
dus ſub erunt eisdem mcorpe mſtico ꝓpria
nabiles ꝓtes potestatiue mſtice ut we
nari ꝑ quas considerando diuersitatem
mēbrorū mſticoꝝ mcorpe mſtico q̄ tot
ee debent quot mēbra ſenſibilia ted copia
ta q̄ mēbra inter que illa q̄ alijs mſtue
do obscure accipiunt corid vestigia in ſi-
pribus quibus aut mſtuit m mſionibꝫ
fuerunt et ſpialius p̄bit mſcꝝ et
ſuis locis dicit ostendet aug liber mēbrū
fluentas terarchice condicio et quo ſpea
le Cetera nec ꝓmittenda ſt in allego-
rica translatis vmagines caldeoꝝ q̄
in nona ſpera in magno uno pomio in
visibilia Vñ et ab aliquibꝫ allegorica an-
tiquitas appellata quas auctores vmagi

obſtare dicit et ueterā imabile m
videtur q̄ videt ymaginari ſi non fallor
q̄ ſicue pomia in mēte diuina ydeas rerū
et ordinem ſucceſſus oīm temporalium rerū et
actuū ei quo ſtat ingenerata rerū ita q̄ nō
valet argumentū analoge in mente dīna
est cognitus nati tali uel tali die ergo nēcſſe
nascet tali die Ita ymagines tales for-
tassis ymaginant ut ſigna et non cause q̄
rerum fierent et nō neceſſitant nec nātū
euenire que per astrologos magistros puta
ſi licet in astris hmōi ſigna iudicent in
pedire ſiquidem ex libertate voluntatis uel
ex mepti edine recipiens uel admodū
arcaſex hmōi in mēte ꝓfrat ymagine nō ꝓ
cam ſub ꝓfata ſignificatē exprimē in lapide
uel ligno nisi ꝓ id quo impressionis defectus
ſit ex impressionis defectu euenire ſed ex in
obedientia recipientis Nunq̄ ꝑter has yma
gines aereas ymagines noctuarū ſperarū
pomio ymaginate ex ſtellis visibilibus
que nocuit ſcribit vanū admodū gentilibus
occupantia totū orbem et ille q̄ instituit
mathematicalibus moventes ex ſtellis
apparentes in nīa certo ab aliquibꝫ 22· ponit
ſi Quarū ymaginū plures ſi ad quas
astrologi non did puenerunt et ſi tassis
erunt 12· die ad mstar 12· dnor discipulor
Vnde q̄ admodū ymagines & ſpere diu
ſe diuersimode mſtuit in fidibus ita et
diuersi discipuli 12· aplor diuersimode ſpi
ali m fluxu in fluit mēbris mſtice eccie
Quoꝝ diuersitas m fluxuū ex mcorp
tatore nom corp trahi ꝑ Porro q̄ad-
modū noctuarū ſperarū tales ſignificates
stellas ab astronomis pomio Quibꝫ m
mcoſmo corpe mvent ab ape mani
feste tanſlatas 12· q̄ā mēbrorū vemē
affixe distinguit Ita et mcorpe corpi mi
ſtici q̄ innitat mēbra et cōpa verū ſi
corpa hoīs verū innitat naturē nīdū
ꝓcreatis mcorpe mſtico q̄ innita cōpa
mcoſmi hoc e hoīs verū Sint 12· ꝓtes
ptatiue mfluentes ſenſū virtutē agni
tiuā et motū vitū affectū et vlti-
rem principale vtuū naſibilis intellec
tualis ei mensura distributa ponderis
modo ſpeciei ordine vmitate veritate
et bonitate ineffabili ꝓne diuiſit acor-
de mſtico capite mſtico et ꝙte mſtico

corpis xpi mstica qua ptrate anima cōpis
mstica membra suas aplacōes ffectue dne
mstica membra mtracetes xii discipulos ad e-
cutiue pne indecreto scribit septuagenta duo
discipuli ab aplis sit electa di. 21. t nono i si-
gnatores siquidem sacerdotes m aplis mno
tos m xii. discipulis sit designati di. 21 §.
I. Hinc ecia figuratur per septem ecias
mpii apoc. descriptas et septies dcte sit fi-
guratiue obstantes a decem preceptoz et
duodecim scamnis di et ypsum xpi fidelit t
septem elimatibz tre habitabilis Cuibus
m fluuit sacerdotes aiid aiaz hmtes dmp
ad speras planetaz seu septe planetas m
meocosmo hoc e corpe hamis reperetis
ut supra dictū ca decimo tricesimo sep
Dequibus venatoie dictum q m cōpe mi-
stico sit cor e acceptus sm spalem ptate
qui dicit d deo supra ca q. Et mist fullar
cor mistica sdm vnā acceptionem eius e
pars ptātiua corpis mistici m fluendi t
stralit vtrum baptismalem m quo gratia
baptismali domd sapie spūs sc in fundit
Ceterū q par quod cōrespondet nam t cōpe
mistico e pars ptātiua corpis xpi mistici
osecratois almenei sacramētalis cui mi-
tratione eiusdem cibatōe spualem membra
nostra q̄ m stralit gratie migratia do
mi mtellectq spūs sc nāt ut supradictum
m mandicando hoc sacm digne oi not
metipos digere et cor nrm mundare h
aīe ptās videt collata corpi mistico a
dd diuit mcta hoc facite m mea gme
moratione Et adfigurabat du p apl
quib omnia hom dequq primbz ce diob
pisibus Porro mist fullor q̄ par accepti
mistico gnalit cit eiid ptās cōpis pol-
luti spūalem alid officiū ut pater iudi-
ce cōsiderantes Virsp spera saturni adeq
plā cui m hoie plenicōrdz et p̄ ptāte
corpis mistici sacramenta ordims collatum
qua ptāte m stralit m lime gratuito t fluit
aspū sto domd apli sc donatū vide esse
mcta dd aplis mpredictis verbis dnoit
hoc facite in mea gmemoratiōz Porro
spera martis cōplio plā cui m meocosmo
correspondē vide astis fellis eidamneoris
Ncorpis xpi mistico t pars ptātiua cōpis
mistici qua m sacris affirmationis t fluit

membris mistice ingratia doind fortitudis
ad robur ofessois fidei et de deo donati
videt dd mist aplis m medio lupoz et
dd predicte eis p̄sentiā eoz cōsortādo
eos m eo q̄ stare et ipe vitat medid xpi
vincerent et eiid incepe posuerco videt
et ptās fomandi mlticēs rei dmp speratiue
ueris ad suo plā cui m boie cōrespondet
mebrū genitalia ai animoris e p̄s ptātis
corpis xpi mistici qua m sacro macrocosmo
ingrad domd stie in fluit Quod sacrm m
stralit dn xpus meterfuit unpis apbalu
Ceteri mercurio ai spera cui in meocosmo pul-
mom cōrespondē videt in corpe p̄ mistico vi-
det ce pars ptātiua qua sacrm vnctois
officit et m eo mebris mistis ingrad domd
pietat aspū sto m fluit Domd spera hui
ai suo plā cui m boie cōrespondz cerebrū
Ncorpe xpi mistico videt ptātiua pars
cōpis mistici quo in stralit m sacris p̄me
gra ad dono tmoris spūs sc m fluit mebris
mistis et qua hoc sacm dicit scda ta
bula p̄s naufragiū correspondens ad gram
p̄ medid ablutois confert Ita et pmad
agnite deo q̄dd gnaturalitate inter pole
mīdit et limd ne me domd sapie et domd
tmoris dn Quoru illud Quicid sapie est
tmor dn hanc ptātē donauit xpus et
alibi timentibz deū dicit pl hanc ptātē
donauit xpus dn dicit Quodcūq ligaue
ris super tra erit ligatū mediis et sub hys
det ptās dmedicandi inter lepid et lepm
absoluendi et ligandi vt Sane p̄ter has
ptātes corpis mistici plures alie venāt
poterūt et mst fullor tot ptes ptātue cōpis
mistici venāi poterūt quot sūt ptes ptātue
corpis nālis hoc spēs ptes ptātue corpis
xpi mistici figurāt per septē candelabra
m apoca aurea in medio quoz ambulat
xpus ut dictū e ca q. p̄me ptās vel spēs
stellas in eius dextra vt ca tropolo-
gia exp̄dicte patet facilit venāi hinc
noticia eoz q̄ m ca q. p̄me ptās ascripta sit
Vnde accipe di q̄ q. prioi ptātē pfionale
calidi radicalis aie q eos supradictū p̄z q̄
2o signo ptātē pfionalem humidi radical'
m aia de inde pfionem limosa spē aplan-
tari q. pfionem melancolie cordis et q.
eadem pars ptātiua cordialis aut plu-
res pfiones ptipat ut patebit ca septi

dñi cū cultello mystico diuidit & latello mys
tico partes personales cordis mellauli
monstrante. Deinde accipit ꝑs psonalis
cordis qua aiam aie mee q̄ deꝫ & influit a
morem Vnde accipit ꝑtes personales
qua influit fidem. Ꝛ̄o influit spem & sue
maiā tres spere ne spiales cōtinentes ꝑ
mobili none spere & octaue Dem accipit
ꝑ frenos septem unquibz ꝑ frenos est q̄
medioacio septem donoꝝ spūs ſc̄i q̄ nomi
na ſc̄ ſiquis & unquid tales ꝑ frenos &
timane adm fluxus gratuitos septē do
norū sue septem spere medioare in natā
aie que p̄ gredit̄ in septē gradibus virtutū
moraliū & explent̄ in septē donis spūs
ſc̄i Eodem mō de supioribus speris dicas
& de omnibus unibz aie correspondentibus &
membris corpis que trahi p̄t ex ca Ꝛ̄o
sme partes in sme dampnatis q̄ ꝑ q̄m po
tiꝰ sensū anagogicū Quocū dicta accipi
endo cor q̄ pars principalis unqua gerat
animā membra anagogica videt̄ & pl cō
poralia anagogicalis uz xp̄us homo &
deus q̄ deitate unita in fluit ꝑ humanitatē
similibus membris multicis annexe ple &
humanitas xp̄i videt̄ & capud & lingua
canalia cordis Vident̄ & cor alia pla
talis ante & retro dequibz Mapok. ſc̄
hij qui medificatis euangelij hostia uiuā ſc̄
tessere Nam vena anagogica q̄ bilis
dicta est ad exitus ventriculi cordis sanguī
nem portans & gratuitos influxus ꝑ
predicatōis humilitatis ꝓ ꝑticipauerūt
Sed archeria ꝑ ꝑ appellat̄ capnos fu
mū gratis influxe p̄dicandi resurrectōis
& arteria transfusa in singula membra
ca vitificans & qui gratiam influxe p̄di
candi deitatis & ut breuiter dicā ho qui
fuit ex sparsis ex euangelistis & talentū
credituū matrimonii dedus erue multa
eterna p̄mia accipientes intelligi debent
ꝑ cor canalia cordis in fusa tendendo ad ꝓ
bet euangelistā suū canale & mystica
fin ꝑ ceteros cuiuber Unus in hitate su
per benedicta trinitas aqua predicationis
unus gratie in quibus velud arteriis & fluit

vnice incōplicabile Sed ep̄ar anagogicā
est excellentissima virgo maiā que sanguī
ne suo quo filius eternū patris & sibi q̄
exfellere gedeon tuncā trāstulit & cos ve
stiū cibo angelorū omnā membra anagogica
sacie celesti tuncā Sit ergo cuius Xp̄us
maie vene dilectissime per totū corpus ana
gogicā spūmificate orbes aue ix. spūalis
chori celestiū cuiuā ex tribus gradibus nobi
litatibz quibz semper tres chori exmitt̄ ſc̄
aue ix. signa mōstrante gradacia primo
mobili suo mordo hy q̄ digne mecollegio
tuū malūd p̄fectus Ex ix. signa none ſpe
ſc̄ beati qui officia archiepōrū digne in hoc
seculo exercuerūt & ix. signa de spere
ſc̄ hij corpi anagogico incorporati qui in
officijs epōrū huius seculi talenta sibi tra
dita multiplicata dño reposita mer & ix.
ymagines ſc̄ recordmacōis status p̄fectuū
qui hic ꝑfecte digne prefuerūt velud bo
norū quos dns una cū maioribz plane
supra multa ostitut q̄ erant fideles sui
Erit aue septē ple & beatitudines ad
septē reducte & figurate ꝑ septē stellas
quas in deotia habe describit. Jo. mapok.
ille q̄ ambulauit in. vii. candelabra & eius
septē lampades ait sedentē in throno quas
p̄dicauit dns & monte q̄ hic medioat & ex
primit explent̄ in ambo membis anagogice cō
pis xp̄i iste qui & vita ingressus vita eius
in fluit vite hominidissimū dulcissi
& angelicissimū qui & pr̄ filius spūs ſc̄
vnus deus qui ꝑfectus seculā laudabil & be
nedictus ꝑ cor & alia membra nos vena
tores manducate in laudes. etne artis ves
tigiata quibz ferente finiam & in quibz in
sidem ꝑ xp̄m dñm nr̄m alui me illuce
ad digne exarand̄ septē spūs

i mair ſc̄
q̄ liber ꝑ
tissimus ca
q̄ dicta ſc̄
de corde
mystico nr̄
no hitide
nos cor
q̄ cordi

amicosa sine vedicat ad memoriam dicta q. cap. pme partis de cultello et baculo
mistice Cultellus si allegorice summa dia
pe ptas ecclesastica corpis nosri mstica et
quid ensis de diuina Baculs aie est ptas
ecclesastica abnicem abnuce pas et
signalit demonstratiua Que potestatis si
referant ad sclam aiam hnam aradyp-
torem corpe mstico facie tropologiam
uel sensu moralem Si ad ecclsia trupli
tem q. e mulier sole amicta i. e. ut hetic
mapol. et eius mebra facie anagogyam
Et qua partes aie rationalis sunt ptes pa
tue perfectionales quarū prestans re
quirebat virgo et in stanaa signa in
tellectus Id circo copedit videre eram
ca. p. pme partis ei suis amicois Et ad
tor influere dicat unde ambi mebris
et pmo vnctis et vltimo mouens copedi
vide ca. ij. pme partis circa medium vbi
tangit diffinitio vnce masticata ad corpa
rei mstica ad et ead ad aiam Coptibus p
fionalibus ypostasim Nam sicut tonde
tegmale apomt coptibus integrantib; ad
nucem relatis et ad totū Ita aia ratio
nalis est vnū totū vitale magnidno
magnitudine molis sed magnitudine vi
tutis q. magnū vitale e ypostasis coptib;
vitalibus hoc e ptibus potentie habentib;
relatoz ad nuce et sic tudine diuersam
pdictam talem pue declarat ca. 6o pe
partis circa medium et pn. ca. 4. pme pe
circa finem Et id quidem essencia aie e mis-
ta diplex Nec obstante epiatoe phos
her verba nā doctor subtilis parē distinc-
tionis formales me essencia diuina et mo-
dales apte rei create sm negotiatē
intellectu actui Et id firma fide tenema
differencia talem inter ppria patris et
filij et spus sci et ppriaru vnitet sim-
plissima Quibus primis pmo stendamus cor-
da mid et sio vestimenta nid Secundamo
cultello doloso deamissi nā cōmuna pcessi
n in sm tract. doctor pare corde aquo
influit qui vigor Augustinus eo q. recessus
a patre omipotentissimo Secundo cōmuni
defecta medie partis cordis aie aq. i flu-
entis cerebro aie lumen agnitum q. accessus
a filio sapientissimo Terao creatura de-
bilitatem ptis simstre cordis aie aqua
in fluit capiti motus directus eo q. forte
recessus a ptē sto benignissimo hinc
est q. cor aie vite pnaē q. a vita genali e-
manatis super indicte nos meipos animo
so am omia gestam ad eu qui mecum de
lantur Per hemid macerando corpa et
refrenando passiones et flendo lamando o
culis intellectus mis et plangendo q. gnitis
super mortuos ut ille qui in corde lauent
flendo oculem q. retraxit per cor mee aie
refundat irrigando omia mea aie spualia
membra Dem accedamus autem anatomie
cordis spualis aie rationalis diffinitione
cordis mei pncti est et cor spuale aie pe
fectionales transeuntes ad cor spuale
aie ut ppositus videre valeamus est ei cor-
spuale aie pe pfectionales virtualis copis
aie virtutes eius et mebra spualia q. quadā
pori signis intellectu animeus ea in potentia
quod siquidem cor spuale aie a virtute fōma-
tiua hoc e a virtute diuina mpfessione aie
de non ee adesse p creatōne pius origine fō
matur et q. quadā posteri signo intellectu p
fectio genalis ipius cordis grabit ad aliorū
membrorū spualiū fōmationē Quorū dictū al
ber. qui ait amabile e videre opa pmi qd
apter sui pfectionem nichil potuit velmagis qn
deuotē ipm imposterum ut pfectū sit et
nichil posteriū fecit q. in pmis nō necessarie
et sic sit pncm et finis Adquod facit dictū
apli eadem e tuas aie et figure nra sic
trigam e in tetragona sic ee vegeta-
vegetatiuū in sensitiuo et sensitiuū i ra-
tionali nā trigonū e fōmali tetragoni et
mst fallor pertes capias spualis aie ratio
nalis et sic de aliis mebris spualibus aie
dum tale cor spuale gignit me se in spuale
sanguine mistico sed eius aiā q. deo qui
vedicat ca. 8. pme partis principalit gnat
sanguinē spualem Vnde influxus amo
ris nalis medoae q. quodā pōs in corde aie
et tanū in spualibus mebris q. sine eius
sim gliber pfectionem sui diligit se et appet
nalit permanē Nam cor videnē ee
hūanis virtutū quor sunt vires aie rationalis
ut videt in summaire narrato be. tho. in
ca. 3o. pncti post medium ad ca. enemre pe
illuminationē de aqua dicendo e ca. 4. pme pe
circa finem Inter illuminatoz virtutū aie re-
manet quedā amor moralis uel gratuitus
ypostasiendo vires aie applat sanguini formali

Etiam arteria aie pulsatilis aie mystica pa-
ssio est sm quid sit gitatio vitalis spus qui
sdm ee nale aie est quedam luosicas gita-
tio aie sdm quid gitate vivere mebris spuali
bus aie ipe dei qui est vita vitarum vita alia
rid vmens in scipo ut magne ang⁹ vel est
luosus hitus sciam acquisitus magnid illumi-
nes quodam ordine poitatis aue positis⁹
in tellectu vel est gratuitus hitus magnide
velmagnid virtuid intellectualid Huc ut
intelligane⁹ videat⁹ ca·12 pme parte⁹ tra
medii deorsume ggressus aie Et ca·13
pme parte⁹ circa fluxid vitalem aie t
corpus Porro licet tales hitudines cla-
rius possent videi did exempla accipiu⁹
in habitibus acquisitis moralibus vel gratuite
in finis michilominus pme dicta accipi mhitue
pfectiond aie nali q virtutes morales dic⁹
in nata qportionalie ad acquisitas Et po
dicit⁹ circa causas febris pestilencialis
mystice quomo intellectus possibilis e q⁹ oia
fiel et intellectus agens e q⁹ omia fiunt q
in intellectu possibili omn pfectiones aliq⁹
methodane⁹ ne declarand est ibide no mi-
rud ergo si perfectiones virtud aie vegetal'
dicane⁹ methodari cum cordiali hyme e q
quidd doctorid dyonisii cor aie ee essencia
aie aliqui dixerue ee sapiam cor aie et
hoc e verid capiendo gimen⁹ q gitentio ho
e accipiendo cor aie q pfectione quadam
qua aiad sapie q sic in corde maxime est sa-
pies gis sic et in pfectione cordiali e spes
sapie gis q cor quod cor corpis mystice e
p⁹ pncipia in qua gitane sapientes et ee
olites ut sc cardinales Unde q sdm philo⁹
dicit⁹ q vine est vimentibus ee et rap⁹ dic
q homo e maxime suus intellectus q per-
fectiones vegetatiue et sensitiue aplentur
in intellectiua agnit anima predicta qre
in intellectualitate aie cing vires q quo-
dam illumitate sc gitatue videt⁹ in hitibus
in naib⁹ Ceterum circa in aiad intelligi p⁹
hitudid vitale q agiene⁹ sicut agita⁹ ee in
tellectus possibilis et agiene⁹ aphoris vna se
pe alber· quar intellectus possibilis acti de
quatuor circa fluxibus dicit p⁹ q sc in aiad
vegetali cor hitudines portionales sim
quarud vna cor aie in stralie attenlite
gnitiam purgatiua vapor⁹ malor⁹ hoc o
pectatorp impedientid ne cor gratiam
vmificatiua alios mebris spualibus diffusi
ne gitet Secundu corale t hitudo cordis
aie perfectionalis qua deq aiaj vimificans
vine influit omnibus mebris spualibus aie
sicut ste vine nale sicut vine gratuitid Pur-
sus sic due alie hitudines cordis spualis
ab epe spuali in fluxid sanguis diaet⁹ pti-
pare ad alia mebra aie spualia mediante
vna harud ab epe spuali in fluxid sanguis
dicit⁹ ptipare hoc t amorem ne vel a-
morem acquisitid Et sdm eundem hitudiej
posuis in fluxid vigor digestivus epi Sed
mediante alia hitudine dicit⁹ gitare sanq
nem hoc t virtutem vitalem amatiad q
pficit⁹ pulmo spualis aie et spuali mitete
mitt⁹ Cor enim aie semper e in motu spua
li p gtm in fluxid ee vimificans Ita sic
sol sensibilis gtmne effluit lumen Ita sol
intelligibilis gtmne per cor aie effluit
in alia mebra spualia lmne vimificans nia
sicut aiad corporalis licet dicit⁹ tota mq
liber mebra corpis dicit⁹ pncipaliq in co
de sdm aplm Ita deq q e vita aie pnci-
palius mhitat cor aie perquid mfluit
aliis mebris aie vincere sdm q patet
eo diffinitede aplus vincere q pme ca·
13·pme partis ppho ut advnid gcluda
qportionalie pme alie hitudines cordis
spualis aie et aliorum mystic⁹ mebror⁹
aie que tor audene⁹ ee quor sp mebra
corporalia homis eid dmersitus mebror⁹
homis sic qpter dmersitate vnius aie
ut air gnetator aph Et eid doctores
scribentes circa cantica ponit aiam ee
totu vitale eo mebris spualibus qsimid
sicut corpg e totu integrale coptibus
mebris integrantibus qposita dicit⁹ ergo
tu medice spualis aie cultellu tropo-
logand sui imperid diuidente sbmaliter
iuxta viam alber· sicut vel diuidente pa
tine iuxta viam alber· nel alio mo si no
sufficis q primu diuide sdm integrales
intellectu Et semper q aquilinid mihi id
figit hastilid intellectuale in p⁹ pfectio-
les abnitem dimissis nel in habitudi⁹
talid pfectiond ad inuicem sdm dece hitu
dines predictas tales ut hoc in fine sc⁹
capituli pme partis pcta q⁹ is deinde

decorde allegorice in trapcedenti pla
dicta fuerint nichilom quia anicena qua
cor homis ad solem mundi pue
cetā oculus dicit Sol mundo manet et
in arteriis dilatur Ad circo aliquis forte
dicet sol vermdq; est et lucidus cor aut
se sed e membrū quasi carneū oblongū
figure pyramidalis cuq; acumen deorsū et
a sua sinistrā declinat Et quia sole in
sinistra latere non e tamē latere recto ut dicit
auicenna sed est recubā eo carne pira ut
sit longinquius a nostra manu quo grossa
sue species villosi pectus vehemēt et diuer
sitatis longitudinalia attractiuus et lan
tidinū expulsiuus et transiectiuus et
tuus ut sint eis species motiui Ad hoc
etiā cordi in sinistro pellicule due sup addi
ta dequibus unaquē mēdrum carnosum addi
tamenta cordis pelliculares et apte cor
di ad dilatandū et constringendū geniture q
post accipi q̄ spera solis q̄ rotundē gressu
quasi gressus recta et pellicule circa alia
membra q̄ aliis membris eo arteriis et
nervis motum gressus sed nervii motum
no magnum asplanē orbibus mobilibus liq
huq; nervi in pellicalis no monicane tm
virtus meis et sentit et mouet et quada
pinguedo in est substancie cordis est in
medio locata ut per ipm contra toti corpi
undiq; mensuret et unaquaq; tonsa ro in
medio situat ut spūs vitalis ab ipō sentit
actentus ad membra dram defferat et cet
aliorum ut sit regimen eius velud rex
q̄portionali equalie omnibus suis differē
tijs et ut melius custodiat Capiat itaq;
cordis quod est acutius seu conus pyrami
dis deflectens usq; sinistrū latus magna vi
talis spūs magis viget unde sine arteria
magna constructo sinistra cordis q̄ cor quod
pulsus maior et in sinistra q̄ in dextra pce
lo medici in sinistro brachio pulsare cepisse
q̄ in ea parte se cetera informat q̄ in dextr
et carnalago addita est radici cordis que
usq; superiore partem corpis sue acumen
q̄ cordis capiat est usq; in finis tendit
Reliqua autem dicit apli omnipotentia dei
per ea q̄ facta sunt a creatura mundi intellecta
aspiciunt in corpe dicit anima predicta p
theologiam symbolicā corpore et gradi

gradi seu collegio cardinalium in defectu gradi
generalis applicare nitens q̄ctantes verum q̄
cordi annectit apiendo septem sigilla mys
teria veritatis que vide mea primo prime partis
et finem et varios modos allegorice audi etiā
et tropologicos et anagogicos venari potes
in membris cor corpis mystici xpi cerebri e
par et alia mystica membra exponendi sunt
ad predicta respondeā pro q̄ eo quo natura
agit q̄d finem ipsi gravido sicut locum
et loculamenta deorsū ut pz de carnoso cere
bri osso q̄ finis talium rerum hui ordinem
et situm requirit Ita egregium solem ma
cromi et lucidū q̄ sibi cum mundi corpi tā
tus est et non tenuem pegnias impressio
nes Lucie admodū sol macromi hoc e cor
hominis q̄ situat fenum et flos campi exa
rescit Signum rei memorande dicit pā electi
est cordi eo stupa intendit cui hac placuit
pro sic sic transit gloria mundi Quamvis etiā
cor mysticum carneum appetat melioris ad
mirta debet triplici luctuose spūs q̄ in suis q
cunctatibus et villis gemet viz vitali animali
et nali que sunt quedā partes corpis mystici
magna cor mysticum gestat in pe fide et cari
tate quia in corde mystico latitat pater per
spem filius per fidem spūs sanctus p motum
caritatem qui in essencia gignant sicut tres
partes cordis in eadem sibi non magnitu
cor quatuor soli sensibili qui e indeo intrat
quia per suum vigorem monstrat omnipotē
tiam effectuum patris per suum splendorem
omnipotencia filii p suum calorem benivolentia
caritatiuum spūs sti Cor itaq; mysticum corpis
xpi has q̄dictas partes per alias suas mor
bis totum disgregabile corpus Nam si in
verum et pulchrum dicit capiet egritudo totā
membra dolere Verius et videt hoc p
verbum dei cor egrotare totā membra dolere
mortali egritudine q̄ dolor primo terminat
in solutione q̄nitatis cordis in partes una
in basilea alia in ferraria degnie ve vi
sitet dictum Jeremie omne capud languidum
et omne cor meerens a planta pedis usq; ad
verticem non e in eo corpe xpi sanctas pe et
primitias corpis mystici xpi quemadmodū dicit
illud psal. Consilium malignancium obsedit
me Est aliud cor oblongum et orbiculare
q̄ modum pectinum cordis mystici sicut quo

cor longinquitatem ꝓcipare debet cui credo
ne prauum apprehendat pmgredmẽ amicꝰ hꝫ
que ẽ pars ptãua pietatem deuotã mediãs
ꝙ cor ꝓcipare debet Et carcillago addita
ꝙ mediũ ẽ inter ossis ꝓbam Et carnem Est ꝑs
ptãua cordis flexibilitatẽ cordis modificans
ne nimis indurate ꝙ obstinacꝫ nec nimis de
flectat ꝑ deceptionem mota illud am̃ spũ
non credas sed ꝓba si eo deo sme Nã ceram
motus plis Et cuiuibet spere est limitare Ve
locitatis Miranis Et carcillago non sencias
mchsiã q cordi adiuncta ẽ sensꝰ cordis cui
ꝓcipat Comis aie figure pyramidalis cõ
dis declinat descensꝰ ad sinistrã ayssdã pote
tatiuã corpis in pnumis qua madispectabig s
mistris cor misticã vires mpudicã actiã vmae
ad penetrandã tunicas tenebrosarũ pnapiũ
Ita ne amicꝰ vnicꝰ tuꝰ ꝓcuꝰ cordis vigoris
spei splendoris fidi calons Et caritatis sme se
actus castrens aidmate Nam ne dicat ꝙꝰ
dyabolus plus plagas infestꝫ est Et eas ꝑpug
nat qui ꝓlius pssime ꝙ subiectos ve vno vic
to multitudinem subiectã vincere Duricies
etiam cruris cordialis est modius ptãsing
cordis mistica quo paciens cuncta tollerare
Ymota illud mpaãd vitã possidebit duas vias
Cor eãd ꝓcipat longitudmales latitudines
Et transcursales cedinas pellucidas addictas q
ad motũ cordis ãmelãe longitudes ꝙ pars
ptãua cordis mistica attrahes Venter quas
transcursales arterie Et latitudmales ex
pellit vitia q nocumẽtũ mducit Auricule
aue velud pennule angelice ꝙꝰ ptãua
cordis vterum gtemplatiũ effigians Nam
sicut seraphim alis gtemplacois suppendit
rea et hij qui cor mistice aspicere Ita ne d
q gtemplando hauriũt ꝙ auctoritas magna
ambitus mebris mistias erectione dũ adea
motũ cauteriat m spũ motiuo ggnicõe vei
tatis m spũ ãili virginum spes m spũ nãli ꝙ
pellime pennule eãd pellucidares admotũ
vatiũ declinãt cordi mistico Nam sicut m
pennulis pistũ q pedes pistũ dicũt ne
signũ pistis mzodiaci q pedibꝰ distribuit de
signat vires motiua lacertor Et forcipis pi
stũ Ita mtro mo mpennulis cordis dicit fo
titudo agilitatis motus residere Ita ne pe
pistes suis pedibꝰ ꝙ transiit semitas mpe
tuosi maris omnã scrutantes Ita cor mis
tica permulus sic gtemplacois ꝙ transcur
sas semitas maris tranquilli m mensꝫ di
uinitus Et sic motu prudencie ꝙ transcur
sum impetuosi maris hmõ seculi ãtiar
Venter agitari qui valant generã mostra
ad pugnas gerere quie mo ꝙs Et m societi
Tstancia moto ꝙ marte duas aurolonesis r
societas bohemoꝝ Et bolonoꝝ comorce hiis
Et duo gelia eliezer m nice pugnancia pace
fecerũt quibus si fas Et loqui nisi deus
adsit m si loco m si dyacsi nauia insurget
mestissima bella Muoriũ am̃ pestilencialis fe
bris Et lepra mistica que cor mistice disgra
tiauerũt causse consistere pucant Venus sic
motu sentencia plãis septem gena motuũ
m maiori mundo cognite Ita Et m minori
mundo legite posuisse q omes rectitudine admo
tiũ cordis qd primũ motuũ dicat Vnde Et
ad mistice cor transferre pnt symbolice e
motus ante retro dextrũ ad sinistrũ sursũ
Et deorsum Et mgiũ seu circularem ajsez
ante m macrocmo est q pl membra desterẽ
destensi ipe lumine gtinuo remittit quo ipsi
capi cõiũ attingat Et emisso dũ acapi cornu
astendit Versꝰ canard pelis velocis vaices
arculeus stellarũ gtinue debilitat Et remittit
Videt mouet ante Et retro Venus sicut Veꝝ
solis mota ab oriente m occidens Et cq̃ si
milis ab ante Et retro Ita m memo pilis
motus mapie mouẽdo ꝙpone dextrũ pe
dem Et pinde ad langũ declarat alber. de
scribit semicirculũ m motu pedis dexti
sicut m macrocmo quarto ymaginũ celi des
tendit milite pelis deorsũ ad elementa.
Ita m memo ymaginem Venerũ cerebri
sũ motuo descendit deorsũ usq̃ ad pedes
Cetera sicut arbes sinistrũ orbem gyrum
ab oriente m occidens Ita declarat alber.
q̃ pes doctor vbi est orions motus a pyride
tibie m mobili Et tybia motus mpyride coxe
Et coxa in pyride m mobili femoris Na
uncus mistrili copellit mebrũ ꝙ nervos
extensos ad pm Et retrahit ꝙ tendam
tes Vnde nate e pedem m motu progres
sus describere circulũ seu ꝙtem circuli q
dat alber. ybaĩ pes si alligetur ꝙs trini
m mobilis ad aliqd m mobile Et ala ꝙs
tum trim elongat adq̃ apducta Et extenden
dat quitũ pes deinde retrahat Vnus m

extensione describie ꝑtem circuli et dñi re-
trahitur retrorsū ꝑtem circuli describie Grauē-
facit cruta in suis motibꝫ vta et brachia et
alia membra mobilia equibꝫ patet q̄ primꝰ mo-
tꝰ est circularis q̄ primū mobile hic est motꝰ ꝑ
arterias cordiales originaliꝫ ꝙducit ut mi-
nimus cadat ad maiorē in motu locali gracie
Sane hec si non fallor transferri possē
ad cor mysticū corpis xpi et arterias Si per-
pendas ꝙ aīa rationalis habitꝫ ꝑmū atq̄
principalius meorde materiali habitet Et eq
ad vnā ꝑma est deꝯ aquis omē vniuerse
emanat cuius illud lic; dñi es vnā metaꝑ
vnā aīa rōnalē vnicē in corpe ut declarandē
cū dō ꝑme patris Vnus ꝙuendas q̄ hec
dñi postea me ante acapiat ꝑ relationē
sui habitudinem qua aīa quertit se in cor-
sū ad deū qui meus corde dicit lauare Vñ
sic videt recipe lumē gratuitū et vnicē
vestras quibꝫ aīa mouet Vsq̄ dicit sibi q̄
quando vnota illud signaculū lumē volen-
tū dñō super nos Et hoc motu ambulare
qui gestruit cor mysticū dicit se hoc mō vsq̄
dicit ad intra retrahit se lumiꝫ tes carnalia
et temporalia curas Vnde sic eis dicit Ve
abscithe eos ignaccōi tuū hoc et carnalia
quibꝫ affixa et aīa et eam ostenda et amē
bonū anima cui maxīe peccatis ut et vnicē
dispersas admirabilia deseruit hoc et ad locū
vbi tribꝫ aīa et et deꝯ in tribꝫ residet et
vocabit te ut moneatis per amorē op ta-
citū hoc motu ante ambulare debent
cordiales alius motus non est aliud nisi actus
potestatiua cordis qua mouet anteorsū
hoc motu mouet hō q̄ via purgatiua ꝑ
illuminatiua ꝑuenit ad vnitam ꝑ ut tangit
sup ca. 12 circa finem aliud via be. dyo. ab apō
paulo dicitur et hymnotheo ꝙsupsit Inquies
verte te ad radiū tuū ambulans anteorsū
dū acquirit meretur creatore fruendo eiū
ꝑ ut tangit intra ꝑmo ꝑme ꝑ de ambu-
lante ad patrem et sup ca. 14 de fame et
sit mystica Porro tertio ambulans dū nos
quitus fuit et ob appetitū ad creaturā adeo
aliunde et plus amans creaturā tanto plā
ad creaturā ambulando aggregans unū illud
augē amor meꝰ pondꝰ meū illo fervet fruē-
fervor Vnde etenim extenditur lumē gratuitū
et valor hoc est amor dī et vigor hoc est

spūs eternorū quo usq̄ quis intrinsecus et autē
quod exterius defficit lumē gratuitū et mortē
homo morte spūali in qua omnia ꝑter quos
magis ambulat amando creaturā intensius
tanto longinquius distabit ades et excē ambu-
lauit tū dicit ꝙhecta Iniquitates viri dimi-
serunt inter vos et deus Et motus adeptus
ad sinistrū in corpe mystico videt meatum
in dextra ꝑte cordis mystici vbi resider
vigor paternus ut supradictū et quia pri-
ēm motus cordis in dextra ꝑte ad medium
vestigiat illud ex dextra ad sinistra ꝑtē
cordis q̄ vestigiat ſpm ſm aqua ꝙfluit
vitalis spūs ad omnia membra mystica et ꝑ
ad cerebrū mysticū Vnde sicut in dñō trium
diarū persona patris aqua ingignit filium et
tertia virgine spūs sanctus deum sic ꝙcurrit
ꝑm causat ꝑm a dextra similiter in corde
mystico orient ꝑmū et vigor paternus deus
patris cordis aquis maris in fluvios gratui
ti luminis effectiue et formaliter alimentū fidei
in medio cordis ad partem sinistrā motu cau-
ꝑfiat ex inde ad membra mystica ꝑ cap
distribuit quia vnctū principalis movens
quod deus et requirit Ex eo motus assur-
sū ad dextrum in corpe xpi mystico videt
accipere mysticū quod in fluvio a corde my-
tico systole diu vnotū sic sūm ymagines
sui ydeales accepitus capiet mystici sicut eos
membra mystica suo in fluvio dirigentē diuī
fluvius et arteriarū membrorū in sanctū pur-
gatius illuminatius et ꝑfectius unota regula
be. dyo. leo sacramenta dñi mentes et mysteria
reducet mysticā ꝑ media dñi in corpe mysti-
co xpi ecclie influentiā sit ad instar reduc-
tis angelorū ut patet sup ca. 12. Sane si
fallor motus circulatis ꝑdicti in corpore
xpi mystico penes tot ꝑtes ꝑtinuas mysti-
tas quot supius corporales notate et ita
ꝙsicut in hoc corporalis motꝰ incipit adeo
ꝑte cordis materialis ita in corpe mystico
tipit motꝰ mysticus quo corpus mysticū mo-
tū circulare describit qui incipit a patre
eterno aquis comuit et ordinat mōdū ut pa-
tule declarabitur Vnde incipit a pre
eterno motū qui relucet in dextra cor-
dis mystici Secundo attingit mysticas arte-
rias de inde in nervios dñi in pectore mysti-
cum sensorū hinc ad caput mysticū et eiq

mſticam pvidem de nido ad tibid et mſ-
ticam pvidem tandem ad pedem mſticū ita
q' pvid hmōi vertebrū gnoid mſtice legdo
facue ad motū ita q' vnus mēbri expellie mē
brū per nervos mſticos extensos ad ipm et
retrahie per eisdem mſticā Nam aīa tale a
gentiū ad apōsatōnē cepit xpi mſtica ue-
dō dante in suis locis pcēbit diuīg ptiāt mo
tus circulāis quo corpa mſticū sciue adas dſ
tendit p motū circulārem trūcāt Quo ceſ
pater q' sciue motis cordis imitat motū or
bis et celi ut supradictū Ita motu cordis
mſtici ad quod refertur motu tactus corpis
mſtici Sīd q. dictū est q' cor locat in medio
velud rex in regno forte figuratiue accipi
pt cor mſticū sīm vērū cuius situ in me-
dio tēe habitabilis residere prefatum sōmes
hōmes totius orbis forent baptizati et
corpis xpi membra sciue fuit qđ dū m amen tūd
eōnie sōmis essent apli vel sciue ecclie qui
vificabit hoc spūd dicit vnus pastor et
vnū ouile Unde forte sciue ppterea in diue-
tum prelati supiores ab hys diuersis plagis
tēe q' 12 supponīt signis zodi et 12 secula-
res principes administrat sicut principū filioīd
asīl' circa tabernaculū fedēis ut hēt mue
te. Unquo ordinatē sīnis caballāt circa ta
bernaculi domū et lemures diuersis pnci-
pes ai diuersis vexillis Ita q' magnifi
diuersarum plagarum tēe diuersarum signōm sup
positis adhuc sic locabant ut patet in
figura q' de corpe sicu depingit explicit
Sīlia ergo regnū planarū et q̄ secretarū et
alius primapes spūales sacerdotes sā
te ee deberent diuersis cardinales cor
mſticū officiales de diuersis plagis tēe
electi ut dictos mores et hūdmōi am
plagarum diuersis quibus sīl diuersis corpa
xpi mſticū nostrēt et eius necessaria
valitatis prouderent Unde videt q' eligē
cardinales de aliquibus regnis alia reti-
nendo et derogādo ordini mſticō a xpo
ut videt qui aplos simul congregatos te
nentes cardinales mīste nō mundi
regnū sed in eo tūd orbē terrarū diuīste xp̄
terra si q' delectat considerare cardinales
motū aīe rationalis q̄ficiat sīlia alb̄

in quibus sepe mentio de motu circulari aie
facit q' quo pmittit tria genitiue ad tale
aie motū pmū et principiū aie absoluti
bus ad separam Am et reuolutio eius
in seipa Gm et manuductio eius ad pmū
pulsū et bonū Quo quia suo splendore
pulēmo et bonitate desīderabili rapiē
dentis aiam trahit in se per desīderiū dī.
cēm albert q' reuolutio predicta et pars
circuli sciue archus Nam mōtū aīe ad
desīderatū limēe quod fīm ee mīsa est
capiens in se reflectit in pmū Re-
ductio vō ad pmū pulsū bonū facit ad
gclusiōē vnius circuli puta fīm q' ipm bo-
nū comūe fīm eius ee et in aīa et ne-
sīe aīa intelligit ut puncti circūductā
uniformiter in tactū simplicis linīe a pū
cto in se et asse in pmū Alia q̄ tres ne ide
ait clarēt q' lumen intellectū agentis
quod et in aīa in quo lūe micat lumē di-
ne pulēmōs pt̄ considerāi in tactū tpli-
ci pmū fīm eius ee Ao fīm considerationē
ad principiū a quo comūe Gm fīm rediēd
vnius in pmū penes pmū habet vim
mouēdi vel fit motū linīe q' a puncto pulso
a quo emicabit linīe exitus est quasi ab
oriente decisus et uniformis et in
aīa forte quasi omnia semiarcualia de
inde ipm limēe considerando unde magis
regyrare in pmū et ubi magis regy-
rare est similitudo quia ubi limēe et in aīa
et quasi in defectu scadente Eius aūt
reditus in pmū facit semiarcualia alia
et in tali arcualo qui gclusiē capit linīe
in tellectus agentis Istud quod mouēt
in arcualo velud stella in orbe agentis
possibilis ut dicit albert. De hoc etiā
arcualo aīe hō thō. gaudet. Unquo et
q' ad hoc usqui pīmo maiores aīe ad
separam Ao quoliano Arnaud vnius quas
aīa albert ab errore et ab exhistoria re-
cipacōe unit Ao omionem aīe ad ca
stipra se sīe God vocato remīe transi-
aīa ad ea q' extra se sīe et deīd ab ex
tioribus leuat ad simplicia oblīquus
aūt transitus dicit euentus exaggmōrib;

quibus aīa illuīatur racionabiliter et dis
ſiſe Nam dū aīa transit ſp̄m̄ p̄gressū
lius magnacionem ruebis ad ruebo nō hab
certaidmem nec ſtec ſiba mundo ym̄ lu
men intellāe in pō obliquat̄ et obūbrat̄
patimū et tempus q̄m q̄ accipit a ſpi
tualib⁹ et ymaginacōe q̄ue diuc ysrac ra
cōnem circi in umbra intelligenāe dūm
obirem dū perquirendo transit de uno i
aliud Quia obumbrat̄ ſicut lumē ſolis
clarū in carbunculo q̄ter obumbracōne
frangit̄ et denigrat̄ Nichilōs p̄ distinc
ſiō fit intrīdū penetracio ad rei quid
ditatem ſimplicē et ſimplex lumē intel
lectꝰ in ullo agit̄ motu et q̄n rectificat̄
Vnde in medio videt̄ ſi imitat̄ uolut̄ lu
men ſenſibile ſolis cōnā habet̄ q̄ ten
dēt ad rotunditatē ut patet in perſpectī
ua Vbi t̄ oma p̄ lumē ſolis p̄ foramē
triangulare intrans rotundat̄ ipm̄ ex
ut ardenia emiſpriales ſt diffundit̄ ſo
ras ymp̄ et q̄ alber. loq̄t̄ de motibꝰ aīe
magis in ſtq̄m̄ be. dyo. qui ſimit̄ penes
illuīacōē Sō dicit̄ q̄ inter alios motus
ipē motus circularis est magis eſſen
cialis aīe q̄ ſimit̄ penes lumē intellāe
agentis quod ē ſimplicꝰ et nobilius tota
ipm̄ cui dat ſp̄m̄ omnibus intelligibilibꝰ
in ūtute lūis diuini incantes in ipō lūce
agentis intellectꝰ Vta q̄ admodū anſtus
accipit lumen ſolis ſm̄ q̄ ipm̄ t̄ forma co
loris accipiendo in albedi et ſm̄ quod est
detūatū Quod ſiquidem lumē in ſe aſpicꝰ
vellet nitet fieret q̄ ab omnibus coloribꝰ
qui ſunt materia ipſius lūis ipm̄ abſtrahēt
put diffuſꝰ declaratū est ca. 14. p̄me q
tis Priformit̄ aīa conſiderando res co
lorēs non inſpicit lumē intellectꝰ age
tis niſi attendat adhoc uel ad illud p̄ti
tulariter ſm̄ q̄ lumē intellectꝰ t̄ forma
huiꝰ uel illius lūis Quia dubium ſi debeat
ipm̄ lumē in ſe aſpicꝰ q̄ter q̄ tetracta
ab omnibus coloribus figat aīa illud mente
in ſe hmōi t̄ q̄ dicit be. augꝰ q̄ aīa mi
q̄ conſiderat q̄ ſui ſemp̄ meminerit et
ſe ſemper intelligit et diligit niſi q̄n
retrahit̄ ab coloribus ad q̄ſe ipm̄
Ihm be. augꝰ etiā uocat tactū ſuperiore
intelligentiā quia dicit̄ est ymago p̄
memoriā racionalis creatā p̄ memoriā
ſui efficiens principiū ſue potentie per hꝰ
q̄ ipā non ſemp̄ fuit Vnde etiā t̄ q̄ ab illo
fuit Vnde intelligēn t̄ uis impressa uoi
ſuprioꝝ ſp̄m̄ q̄ p̄ cogitare p̄ncē p̄mū lu
cem Veritatis Voluntas est uis uōms
ſuprioꝝ quo in p̄mū ut finē inclinat̄
quod t̄ ſp̄m̄ bonū hec tres ymagines ſp̄
ſm̄ actū Et in hijs ponit̄ tā genera p̄n
cipiorū naturaliter inſpta in intelligentia de
quolibet affirmabilī Qn uolumtate illiduma
lūd t̄ facundū Qn memoriā p̄ deū t̄ ſimme
timendū q̄ omnipotens Ceteꝝ eo hijs fa
ciliter patet anagogya motus circularis
pue be. dyo. loquit̄ de motu circulari angē
lorū Nam omnis finis qui reditit̄ in ſuū
principiū a medio eque diſtante gelidū ē
calidū Sic in illuīacōe angelica principiū illua
cōnis deſtendentis in mentes angelicas
est p̄mū pulcrū et bonū ſc habens per
modū intellectꝰ agentis per illuīacōnē uō
deſtendentē hō pulcritudinē efficātē et bo
nitatem quā acquirit eo lumē p̄mo Et re
manēs ā illa reditit̄ ad p̄mū pulcrū et
bonū q̄ admodū intellectꝰ perſpectū rei
reditit̄ in eſſe Videlꝫ a p̄mo pulcro t̄ p̄mi
Et p̄ idem q̄ p̄ ipm̄ ſm̄ q̄ principaliū est
ethic motus dicit̄ circularis angeli nō q̄
ſit ipſius circuli Sic quia t̄ aliarū rei m
circulo hmōi est ut dicit alber q̄ talis mo
tus magis aſſimilat̄ motui ſtelle q̄ motui or
bis Porro ceteꝝ que de corde dicta ſunt p̄nt
ſentiē eo allegoria ad tropologia ſeu ana
gogiam transferri ro ea brevitatē omit
tam Eo predictis patet q̄ qūmodo deꝫ nihi
tat cor allegoricē ita et cor tropologi
cē Quapropter dicēd be. augꝰ tu es uita ui
tarū uita animaꝝ animans fluens uelud agens
principale omnibꝰ mistici corpꝰ membris et
uiuificat intelligere ſpiritali et gratuito in
fluxu q̄ procedente a patre et filio et ſpū ſco
auctorū opera adoptiua ut ait augꝰ ſmit
admiſta quibꝰ laus honor et gloria p̄ infi
nita ſecula Cui per huius veſtigia impera
ſui amoris nos ſincerꝰ ducat in ſua diuinā
eſſentiā ſimpliciſſimā videis uiuentibus flo
ridam inſequentibus ſine diſgregat moribus
p̄ eūdem dūm nr̄m Amen.

N genes[t] legi[t]-dcm ℣ fom̃acõe astrorũ no mina[ss]e ꝑ dio lũaria magna so lem et lu nã dluby ℣ minor mũdo cõ

rancs ſc̃. pannic̃ulo carne mſtica et cute capillosa ſ℞velud ſemſpera foram nosa mſtica circũſdata ſapiencialj ſenſu terã mſtici corpis m̃bra regulãs et moti ſpũalis directionis cũ m fluxu cordis mſ tici reparatiue purgando illuminando et per ficiendo in ſmem beatitudinis reducẽs dic[t]. ꝑmo pars ꝓtãnia mſtica ad dram ꝓpis ꝓtãtue capitis non mſtice Dic[t]. enim cẽd ꝙ. ſibi in ꝑſona petri excellencia grãſſa eſt ſuper alia m̃bra dñi dixit petre paſce o ues meas addit[t]. corpis ꝑ mſtici ad dram corpis ꝙꝑ vocat et pars aſtra ꝓtãnia vi detur melidere plures ꝓlatos potestates ſtatũ capitis integrantes Vnde quelibz pars poſſet accipi ꝑ virtute aut ꝺ tribus quibus ꝓtãs capit[t]. ꝑ fulgere debet uel ꝑ familiaribus capit[t]. qui ad ſtatũ tunice cuj nicũ ſpũ et ſic vna copõe hitã alia ſtatũ habebit[t]. Sub ĩgit[t]. accidit orta ꝑ quod nota[r] licet a nob̃ tale capud mſticũ ihũ principaliter ſtat auctoritate a nob̃ nostra id papa ℣ qui vicẽ dei gerit in terris et vica rius ℣ ihũ xpi op. de filijs pbr̃oꝝ dilectꝝ methlonj m ſtriãlj trahit accidit ꝑ corũ electionem patet di. 23. ni nisi di. 89 per totũ Cetꝝ addit[t]. cerebrũ tripticũ vñ cerebrũ ℣ ſubtilis alba ſme ſanguĩe medul laris in olla capitis nõ ℣ aut medulla ſed potius yle ſubtile cõ radicali hũido ad vnũ ante fom̃acꝫ arteriaꝝ nervoꝝ et venarũ et tunice cor ad mſtar hũdi vitalis in fontella cordis de quo ſupradicꝫ eſt Nam dicit aut[r] ibidẽ ſubtilitas cerebri ℣ alte rius ſpeciei a medulla oſſium q ℣ ſuffluendo abi oſſium Nam ſubtilitas cerebri eſt materia et yle ſpũs qui ℣ in eo cũ quo fit ſenſus et mo tus et gignit ibi aquas ſuꝑ celos et eſt di ſpoſitio m̃bri cellulis in ꝑma ℣ ventris que ab aliquibz ymaginatiua dr̃. et ſenſus gñ ibi manifeſtius locat[t]. qui ℣ mulcit hũdi tate medullosa et ymagines facilius mꝑmanẽt Cerebra ℣ tactus immediate plena ſpiritibz et ſpũ tranſeunte ita meat formas diſternat et dirimat et melius mediet̃ in cerebro me moriã ſi. et ſenſa. et q apprehenſa ſunt et dicit retinentiã Vbi eſt orta ſpũs motus ibidẽ Bene aliud ℣ dicit ꝑtes cerebri et di cit ventriculos cerebri dia cẽbrũ ꝑma ſu diuſione diuidit[t]. in duas ꝑtes ſz anteriore

℣ posteriorem

et posteriorem anterior magis ē eggmang
posterior magis memoratiuq Vnde posterior
est ps ptālis mystica cerebri retentiua sp
tualp vocās testamenti Ez pars anterior
est pars potestatiua cerebri mystica eg
mtiua non testamenti & capite nice
bro sic nomiī testamenad et vetq gtmē
dr sicut quilibet eqē q dns eormā oēq
mitē eius figant anteq nouū testamētū
postius veteris figuraē Sed diuisio alia
est in tres ventriculos siue cellulas
scīlicet ventriculorū primus et posterior
diuidit quelibet mdiocrid et sinistrid
p medid Ez medius non diuidit sicut
alij dns loco quia ille medius ē sicut vi
a anteriore ventriculi ad posteriorem Qn
medio teneq dicit reside cogitatiōne q ē
cogitatiua tocius corpis q cerid elicit eo
sensatis sensata Ez quibz aliquo causa q
lesa media pte cerebri ledit cogitatid et
anteior ledit apphensiua et memoratiua q alij
vocant ymaginatiud lesa posteriori ledit
memoriā reminiscitiua Rursū inter ven
triculū anteriorem et medium sicut anche sic
bases deorsū parat et sinistre et sicut de
subid cerebri et alia ē retrosp ē subid ce
rebrū sanguinea facta ad medid vermis
oblongi ligata ligamentō q ad sui elon
gationem astringit medium dī volt cogi
tare et cū qn volt cessare acogitatiōne
elenat pectus et dilatat anelitus ut pos
sit spūs transire de vno ventriculo ad ā
Et si bn memi alber viam huius misteris
vocat porrd logisticad dnīp did elenat
cerebrū mdiles colatorij vndē rectissi
mabile gtrotid tostum forcissima et m
raculosa ne dicat medius duplicatus mille
plicatus os arteriis subtilissimis admixtis
ramos q sp rami arteriarū apoplexis aste
denciū et mvens aspus rectus gtmē
spūs vitalis astendens acorde ad cerebrū
ad hoc ne fiat alis et q. apē melius al
tā diuisa ad minima ē in arteriis subti
libus et purissimis melius tpalē ad fōmd
spūs animalis q nunc rectus assilāt foraīa
q sic in medio ventriculo tardis ad subtili
andū spūm vitalem transeūt et cad fo
raīa Ostiū rectū sustentaē duo tunicas
glandulosas q ad hoc pūt facte sp ad
ad sustendendas duas venas astendētes
ad cerebrū duas et arteias adventitios
cerebri astendentes dequibz dicit auicenna
q vna quelq earū duarū arteiarū q sub
etendiatē ai ad collid pueniūt in duas
ptes sp anteriorem et posteriorem q sub
diuidit multiplic q ramos vng maioris
arteie adaquitate cordis sinistre partis
ad in fidrem ptem tendit corpis alter
vd tamq tendit sursū et subdiuisa t la
tera milia Vna eius pars sursū meā
neos q findat penetrādo et ramificat
in milleas subdiuisiones extensas sup et
brid ad gtrocendā thelam et tunicā ita
cerebrid duūbz corporibz pmiss ad mis
tica predamq dicens q mdescripcōe pre
dicta capis addit gtmens cēbrid spūalis
triplicatā vt est aīe cerebrid p ptālia
capis mystici ymaginē tenuitatis mūdicia
pfulgentem emulans dequa ymagine
et vestigio pat sup ca 4 et ca 6 Nam
Ventriculū anteriorem vigorem patris ptendit
maia Ornatus robusta abstractōis spūalis
sensatarid et purgatōis a dictis malis
libus spem rei lucidam molientibz quead
mō serenitas aeis in aurora vaporibus
quibz involuit obumbrat et astendente
sole abstergit umbrosū vapor et serena
aer q ibidem sensū qē manifestat dicit
q licet non ita vigarose abstrahit sua
mtellecta agens sine linea aliquo tn mō q
t elenata vnitas sup materiaz organum abstra
here hē et hec pars cerebri ceād excep
ta ut aer impressionis q mollities ele
menteid patris designat q hinc debet t
transitus capiid mysticid corpis xpi et linea
elenatōis abstrahē sibi pnotata sensibilia
q sepe bona apprene et mensem mala sp
Vn mala indicate et amara dilecta qui
hanc ptem anteriorem hē lesam Vel an
teior pars vestigiat filud maiad apphā
siua aggnitiue media q distinctiua p mod
motus a calidicate introducti cuius calidi
tatis sic vestigiat spūm sūm et posteri
orem et sibd cerebri q tunicē tres ventri
culos essentiae unitatē et sic unitas hec
sic gtordat ad gr vtutes sibi vires pmi
ventriculi occulte t capitis vtutes ex calidi
tate distinctis medij ventriculi facies qē
dat ai epē et vtq memorie ad mēbr-

genitalibus ꝑdm̃ viam corꝝ qui ponit
gnanior m̃bra ꝓpria dequa vrā dicit̃ ca
22. vltra medium hy em̃ tres ventriculi ꝑ
ꝑ hnt ꝙ quilibet ꝓlibet persona oport
gnare ꝑ rōz hmoi quia persone diuine ꝑ
ꝑbi meritū attēd meritū & caꝛ opera
ad corꝑa ꝑ mdumsa ꝑdm̃ augꝰ Vnde ac
tribuit ꝙ cerd media pars ꝓpria filij vsq
tigrat ꝙ ratio dr discretiua ꝓtibus alijs
liuꝰ ꝑ plena sicut aīe virtꝰ et clemētia
attribuit̃ ita filio ꝑ splendor cedistrictio &
posterior ventriculo ꝙ dicit̃ ingressus fi
et sterne mobilitatē virtꝰ motiua in ca
locata ꝙ ꝑ ꝑdō attribuit̃ & vbi opus
meditatē mḋmo ventriculo ymaginando &
cando illuminando in hoc tertio ventriculo
ꝙ ꝑficiendo per motū porro quia
opera initiatis adcorꝑa ne aīe augꝰ ꝑ
mdumsa et essentia ꝑ gra omnibus per
sonis congrue ꝑ fieri regressus ne dicat̃
mpostorū vestigia cerd patrem ꝙ me
moria patri attribuit̃ ꝙ & frigidus ꝙ significat
capud mystud corꝑis xpi debere & fri
gidū ꝓ timorem patris cēsi et sterd ꝓ
ꝑem mota illud ymaginād sapie & timo
dm̃ Vnde secundo ventriculo liuꝰ ꝑ gmes
ꝑtus sapiam filij figurat cui assimilari debet
capud mystud et quia ꝙ admodū apostꝰ
ma ymis cerebri ornat̃ nervi magis mo
tiui ꝙ sensitiui Ita ab antiqui ornat̃ nam
magis sensitiui ꝙ motiui ad quibus magis
mis calor gaudet ne dicat̃ media an
teriorem venerand & magis calid̃ ro ꝑm
ꝑm vestigiat cui cerd medalore hoc ꝑ
ticitate assimilari debet capud mystud
Cubd aue cui alba et munda & Ita et
ymago imitatis mystici capis cerꝛo me
brorū ymagine debet & mundior ab om
macula viciorū alba ꝓ stolā m nocentiā
Virtꝰ ventriculo anteriori & pars ꝓtatiua mys
tica corꝑis xpi sensibile hoc & litterale
sensu Et ventriculo medio & pars potes
tatiua ex sanctis hoc & tropali sensu electos
non sanctos hoc & sensu allegoriād tropo
logicū et anagogicū m sensu tropali clau
sū posterior aue ventriculo & ꝑs potestatiua
tam tropalis sensu ꝙ spūalis intentiua ꝙ

cerebro prelati xpi debent Ceteꝛ addit
vertū mirabile vt ꝑ aue vertute mira
bile pars mystice ꝙfederationis potestatiua
vnitū vel familiarū cerebro mystico co
pis admixta ingratia gratuita acorde mys
tico orta spiritui aīali m stralis gna
tiua quibꝰ regit̃ mystica corꝑis xpi me
bra dicit̃ mystico confederatorū Nam
sicut vertus mirabile ex villis arteriali
bus gtoꝛit̃ ita et miriales romane au
rie menti pape magis affines m amica
gratuita debent & ꝙfederate Ita ꝙ mira
biles sunt in sapientia qua aīales ꝑ ho
& eos qui lucē sterne illuminati ꝑ genāt
quibꝰ viris illuminatis gentes & ꝓ mebra
mystici corꝑis dispersis gplet̃ vera vertus
purgatio illuminatio et ꝑfectio mebroꝝ mys
ticoꝝ eisdem spiritibꝰ aīalibꝰ et fundat̃
ꝛ gratia studia ad eor pharia reducendi
ut in fine ꝓbit ꝑalis Venite aue ꝙ
m̃spiritibꝰ velut̃ ꝑ lucid ꝑatꝝ ꝑ luciū
virtuosū tam moralid ꝙ moralid nec no
gratuitatis ꝑ diuersimode mystice ut
in fine ꝓbit dm̃ sicut gratuitis vill'
capillaribus sic confederatis ministris ad ce
bro mystico Ita ex villis imitatis ficti
videmꝰ maurus ꝑ ꝙfederantes & malicie
velud adulatores grentes ꝙ sua ꝑ ca
pientes placos suis falsis adulacoibꝰ ve
stribꝰ in exercit̃. super te vertex meū et
capricis in sagena mea hoc & vertex ady
abolo Vnde ꝑsal Cadent in retiaculo eius
peccatores singulariē sum ego donec tm̃
tam Iudaice ymperator ꝑ capud ecclie
vno quilibet placo dici posse caput mys
tici suaꝝ fidelitatū applicari potest et de
ꝑpao capite et ꝙcid misticoꝝ adeade
dem sibi iungit̃ in descriptione duoꝝ pa
rentū ꝛ ꝙ quo nota ꝙ parentū quem
qar pia cerebro dicit̃ pia mater corticis
magis motiuis et ligamentis Circa ꝙ
& parentū dura m̃ dicit̃ qui ex nimis
magis sensitiuis ꝙ motiuis gauri cerebri li
gamentis quibꝰ mollis dura circūdatur qd
cranio dicit̃ ligat̃ et sustentat̃ Vnde
mystice loquit̃ pia mater & ꝑs ꝓtatiua
benignitatis medidens inquia ꝓcipiant
familiares in tmis et in mediari pape
hy siquidem debent ea benigne audere

BLB BADISCHE LANDESBIBLIOTHEK
Baden-Württemberg

in bonitate qſtuatd et materia · q̄ ſonē
debent capid et pcipue dilati debēt m
fluere mēbris mſtrīs ſtid benignitate
Vnde hic pannicul⁹ nō ſolid m volui
ventriculd ſmid cerebri et cetid ſtem poſ
tiōr ventriculꝰ non indiget vbē ſtatue
diat mūdīs cetid dīndie mdeotid et
ſimſtid ſd etid dīndie et ramificat per
tot neruos totius cerebri ut ipm mitte
et ad bonid moueat et cerebrid et medi
ante mſtra mistica ſuo in fluxū dirigat
Vnd dicit mater q̄ ſonet et dr pia q̄
mdulget Dīndie aut mdeotid et
ſimſtid q̄ ſignificat hanc ptate pue
matris ſonē cerebrid mdeotid pſpectus
et ſmſtid admeſtras ſmlit et p cerebrid
alia mistica mēbra Poro dura mr et pars
ptrīna capit⁹ ſnet dmſtid mdudens t
quor gitane familiares capit⁹ distancias et
et dicit hec mſtice me quia diligit capid
et mistica mēbra dicit dura q̄ cōtinet
pōs hec addicit mdestripaise cranco n⁹ est
est os durid lmē fōmad ſpicā adeotis et
ſmſtris quaſi manibus ꝑpreſſid et nō e
vnid os ſemiū ſd eo quīq; ptibz admix
tum ſnetas p ſuturas ſerratiles et
non nodales viz os frontis et duo pietes
os lande et os baſillare est aut etiad
pōs ptrīna capitis cōtinēs fōtanidmē t
tinens ſtancid mgna gitane familiares
capitis mſtici ad pcid mſtericd capit⁹
cuſtodid et defenſione deputati et os
cranei veſtigiat pſtid patris q̄ ipſe
et forte dura mater q̄ magis de nēmē
ſenſitiuus ꝑtinet q̄ de alijs veſtigiat
ſtid q̄ verbid manifeſtatiū pia mr q̄
plus pertinet de neruis motiuis q̄ ſen
ſitiuis veſtigiat ſpūs ſcī cui attribuit mot
calefactiuū Capiēt mdeſtripēt capiat
pannicul⁹ Vnde ſupra cranei t pan
nicul⁹ medians inter duricie cranei et
cutem mqua radicāt radices capillorū t
le pannicul⁹ cotidie ēt gnatiōem preſtat
p̄mid ut cutis cranei non congel
ut cranei per hūc pannicul⁹ ſentiat
3o ut p hūc pannicul⁹ dura mr ſuſpē
dat actiones q̄ hic pannicul⁹ genat
a neruul' et ligamēt⁹ adura mrē ortis
penetrabz q̄ gmſſuras et poros cra
nei oſtra cranei aquib⁹ gtinet hic pā
nicul⁹ et eſt ptēnia capitis mſtica ſen
tiendi ea q̄ ntanea mſtico nocet mqua
gitane familiares capitis qui cuſtodiūt
cranei mſtrid a nociuentib⁹ confedāto⁹
hostes ut dura mrē mſtica Virtus addit
carne mſtica nā capid nō multū cōfert
ſſe et mfronte tymporibz et maxillis
maior eius pars apparet et caro ſtem tem
poris dicit acarne hoc est putredine eo q̄
oīs caro putrefacti ſit ſubiecta est aut
caro cānalis ſtid nocta illud q̄ aut capitis
Vnd et ſymon barona q̄ caro et ſanguis
nō reuelauit ei ſ. i cānalis ſtid Vnde caro
et pōs ptrīna corpis mistica carnalē ſtrā
tū includens alue pauca debet ee mhyē q̄
capid cuſtodiūt Vn in fronte pauca
caro e ergo cuſtodes capitis pauce carna
litatis ſtē ee debent ſd debēt os cranii
lare quod et virtus fōtanidmis abeterna
ſpecia in fluxa qua nerui ſenſitiui anti
quis ptis cerebri hoc est viri gitantes ſtrā
regendi mēbra mistica hyis fōtibz cuſtodi
ri debent et tales oēs fōtanidmē ſ
tuitd ptcipantes et defenſiuū debet
ee verecundi et amantes honeſtate Vñ
apd dicit frontē ee verecundie et hono
ris q̄ frons hō oīmodē cōtinet magna
tuia ōtuite io triſticia et letitia dest⁹
uel mdecentia oīmodis iudicio ad frontē
ſubito deferūt ergo pauca caro q̄ figu
rat eos ee debere temperati victus
et non gulosos ſd remiſſos ostenuatos
et circa mādibulas etid pauca caro oꝰ
debet hoc et familiares q̄ tactid cor
porale q̄ mandibulas molendid pro
tinent et quia caro nō ſolid apparet m
fronte et circa mandibulas ptēa mquiēte
et ostenuatos eſtimatis ſd etid mtym
pōribus vbi pulſatiles apparent arterie oīm
etid locis valde paſſibilia ſ. vmo percuſſi
violentū q̄ter oſſid teneritate et arteriaru
nutritiue ſpecialis morte ut dicit apl⁹ q̄re
etid cānale prudentid habentes ad cuſ
todid vite capitis et totius mſtici capitis
in familiares capitis actiones pnt q̄ etid fō
titudinē tutite adepti ſ. et eſtimatis
ostimatis et q̄ntos carentes ſtid cānali
et vrgentes vitali ſpid q̄ arterias a corde

astendentes tympora pulsancies ita debet
sapiā diuina habundare et depressa ſt tym
pora ita debent te deppſſi hoc t humiles et
quieti Vnde aggee q ptāt cubiculariaq; sim
a tympanis mota aliud ysal. Si dedero oculis
meis somp mō et tympanis et tympanis
afornitatōne Sime ergo tympora ps ptāt
mistica capias quietemina mqua astane
familiares capias ad q̄cūdm̄ē cuſd obſq;
tes et quia dno ſt tympora dic ſmistrū f
uentib ad q̄cūdmē ordinate corpis decorū
ad quecūdmē ordinanter menias aures ad
maxima menias et capias mistici t dic
incapite quatuor locanis spūalis vsus q pulsare
ad ostiū cubiculi mentalis Aliq; locus ḡre
auceo carentie et gratia strues ſt floridus
odore et varius colore Vnde introducat
cubiculariq; aīs capias hoc t predam spansū
ppsapientie matatōnē quo mater placidi ad
deuotionem et ad desiderii spansi hoc est
vsus ita ut tandē memoriter pulsate et ad
amplexū sponsi quiescat Vnde ysal loca eius
sūt capite meo et dextera eius amplexabit
me Nam tempore gre nō generalis successio
Nam ordim sacro castitas t anneva di de
ad mpfectio dicit alicer Alia tempe gratie
nō gnis successio sed vice perfectis quieti ro
sacerdotibus ormenae castitis impā ut q
e reuerentie Cubiculariq; vtiq; gratiosi misti
cum et non libidinose capita hoc t placo
sciadere debet Hic genitrix mistica t q
virgo maria pius ne dubie beatus gaudie
menta q̄ causa Ornadē ergo debi ut aliq
prelati prout ordim mente in se et prout fi
lius spūales exemplo et verbo mmre cenā
parare in se xpm q mlti spūalis excellen
virginem spūale q negligit in se xpm pa
re Sic virgo corpis excedit mulieres cor
palis pienet ut testat amarcia spūalis addi
cens Diem grece stdm ysid. est madere coq t
exterior ps corpis t pe dimidi et medi di
cend pellis q pellis exteriores ruinas et
cies est exteriis corpis superficies carnē et
ossa circumplectens et omīa membra tegens
Et aut mistica t ps ptāta capias mistici
gustatōne exteriorem includens mq familia
res capias gratiane q ee debent alba et lu
cida stdm sid suam et stolam eo vellis ca
pillāribus arcteant nervosis et venosis mi

tiatis Vnde familiares capite debent pre
teas te honeste mundicie et sancte ne std
daliscent misteria corpis membra Et habe debet
himorem diuine gre ne exsiccatate gratia
ta arestat Iuxta aliud cuius me exsaruit
Deinde indesinenter stadiagie capillosa di
aud capillus quasi capias pilus Et pilus std
ysidem di quasi apelle nato simo cum calidi
acride et corpore predes ad capud quod e
velud tamino tocius corpis penetrat po
ros meatorum acrem quidq effiat pilos
Est aut capillus mistice ps ptātiua capi
tis cast maiaq sustentantes aīe spūali et
alta cogitatōne capite exornante Includes
missa ptāte mistica familiares capite vel
mistica capilli gratiane iuxta aliud capilli
tui sicut greges capraru q astendue dela
nato hoc t mundi lauacro baptismate
astendue sicut capre p templacōi et subri
leni cogitatōne ad montē libani q mgta
candidius et t candida timtas ibi pascit
sicut capre in montibus pdicatores herbas
dulcissimas Et capilli huius capitis hoc t
cogitatōes templatōes facere debet mi super
fice clerical capite aurilio qui comitate si
gnificat co q nō precipiti nec sine hoc
ita omīs cogitatus omīs gustatus debet et
auriculis hoc t medicari a monte libani
et mundi vertice auriculare Sicut aut ps
superior capitis denudata t aprilis et aptā
ta capite debet demidi a vitio malarū co
gitatōn dq q̄libet q sua sponte nō cēna t
tendit sed templabi et dicens Ut coma su
perfluas alba p lumen gratuitū auferat
dedecus apte ne capilli tricarii cogitatonis
inter deū et mentē capite mistricū fa
cens ptēa indesinenter capite addit sū
perna forcipsa mistica araspyta Est
aut figura semperalis modus potesta
tiuq mistici speret eternitate mmtatiui
mqua gratie omīs ptēs mistica capue q
ponentes Nam omīs immunita et opaces
debent ptinaciter sperantes q̄dā in eo
q ordinari debent in cēnacle patre ad
q tendimq ad q̄ capite se tendere debi
oculis ostendē excellenciq ut certis me
bris exemplū ostendat sua tendencia
Porro meos q adiugie fortunosa ter
minū modus potestatiuq capite mistici

quo lampades q̃nz vngmid oleo ḡtuto
grauissime hoc ē sua hūilitate mām
meruerit did capnie per foriā hec vē
per quasdam partes vel fenestras sagra
prudencia totū sensibilem mūdū meīmit
et m hac mtromissione eternū nō tem-
pale speraū nec mtendit Sane per hec
foramīa accipio sensus corporis q̃nz gna
visū audit olfactū gustū et tactū per
que velut fenestras quasdam omes mūdi
ptes sensibiles intraue apphendim et
sensu gr pnitimo in quo sp̃es simplicis ce
acquirit q̃ m sensi ptrahat accepte que
spūalitas ut aie aller quīt sensu gr
co q̃ m eo et spūs lucida qui ē vehiculū
spēi conferens ei simplicitatē et puritā-
tem sanit huo coloribus sēm dictū ē. cā
oplantans ē velut vehiculū vītutū aie
ē ca pma pars ei⁹ circūfusum a spūe lu-
dus vīus fōmatrix scīb et hoc notat
augs q̃ virtus op⁹ ut artifex p mstrm
pme circa sme q̃ spūs lucida oplantat
ē velut vehiculū virtutū aie q̃ vīus
patur ut artifex per mstrm seu vīus fō-
matrix sensus et hoc notat augs cū d
Corporales fōme nō mouet aiam sed
potius talibus fōmis facē mcorpora aīa
luce sua facie ea m se ut dō luo aiē aie
est virtus eius sē lume cor vīus fōmatiua
m scīe dcīs dicīt ē ca 8 pm lib⁹ de
ca 4. Vide sē fōmatiua distinguit mē
bra et fōmat ita hoc virtus distinguit
sensus et gr̃es et pticulares et hic fi-
dac tactus vitalis in mixtionis q̃ mix
tōnē ore sed nō melligit corde Sed
vnā est virtus emanās a baia sensitiua
m sica crystallino humōi dīsternēs colorū
gradūtes circa q̃ eo eis accidit et est
m hoc vīus mandans tactū ut cerebrū
a mandans et recipiens et nervi recipi-
ens et non mandans ut oculi ꝑsertim
pupillalis hūditas q̃ vitalis est cuius me-
dii aer et aqua dicit̃ humidus aiē est vīus
m sica nrympano auris emanās ab ipsa
aia sensitiua disternēs inter gradūtes
sonos et ea q̃ eo ris accidit Cuius eadē
organū triplex est mēbrū mandans ipm
cerebrū mandās et recipiēs nervū re-
cipiens tm ut tympanū hoc ē aer vita-
lis Olfactus aiē est virtus sica in eo tacti

tatibus tamen milato narium q̃ vitalis tactus
est disternens inter gradūtes odoris et
ea que eo⁹ his accidit et est triplex orgā
ut de alijs dictū est et mēbrū eo⁹ cōstat de
aer vel aqua Gustus est vīus emanās
ab aīa sensitiua in sica in ꝓgressu tactus vi-
talibus simīlis disternēs gradūtes saporū
et ea q̃ eo cis accidit ut delectabile et ēsdū
q̃ eo debita ꝓportio saporis enumīt Cuius
neritas est disternens alimentū nō gradūtē
et eēdū triplex ē Loquor tactu et vīus e-
manans a sensitiua residens in nervis per
totū corpus diffusus disternens gradūtes
primas qualitatū et illa q̃ eo cis accidit
ut dulcis lenis aridū grus et triplex orga-
nū ayandans tactū ut cerebrū mandat
et recipiens ut nervi recipies et nō ma-
dans ut caro Et q̃nis diversimō cerebrū et
mandans et non recipiens non volumus ne-
gare q̃n cerebrū et oīe corpus mēbrū su
am virtutem originalē acquirat accidit ḡ
hoc sic mchoatiue et manifestatiue in ce-
leb⁹ virtus aialis in q̃e malis appetat q̃ter
quid medici qui arteriarū sensibiles ꝑscrutāt
arteriū hos q̃nq̃ sensus dicunt pōt in
m corde omia mchoare et hoc insumat
auctorem dū inquit phūs quidem sīno ētū
subtiliter vehiculat veracior medicorum sīno
in pōmis dū attendit et magis manifestū
Quoniam aute nrūs capitalis tangit ana-
thomia oportunis organis q̃nq̃ sensum
et alios nō ca brevitatis ad cād tendit
Inter que oculi mēbrū et ad stām acqui
rendū ut dicit aīe mēbrū vitalis ēt d
oculi sēm ꝑsentū quasi occulti Vnd et
uli sub palpebrarū tegumīb⁹ occultant ne
ab exterioribus intervenientib⁹ offendant ēt
aute oculi mstrīs ꝑ ꝑtīa disternēs
diās mstrorū colorū mā familiar capit
mstra gutta color aute mstrū et resplē-
dentia sanguis hoc ē hūōis mixti exā-
tico esse tmēto carentis tribore ꝑfectam
hoc ē gustatione seu opatōne mēb⁹ mstri
Quo indicamus mēbrū tactus Vnde si fuit
color niger est eo herbis capitalibus vi-
ciosis pervenit hoc ē gustatione manifestatus
Et si fuit color medius aut eo vernalibus
pteris dulcissimade cū luce grutudo mixtō
exo gustatus seu ope mēb⁹ resplendentis Vnd

cutis ẽt querſicio et corpꝰ diaꝑ opacũ o
ꝓpas ruptꝰ illud ſi oculꝰ tuus ſimplex fuꝛ
totũ corpꝰ lucidũ erit ſi negꝝ fuꝛ totũ
corpus tenebroſũ erit Et ibi oculꝰ capiꝫ
ꝑ m tenaꝯ Et distrectꝯ inter tales
colores mſticos ꝑ accapi in tantꝫ dñi
dicit oculꝰ tui tolubazꝑ id est cognite
ntellectꝰ ſme ſmplicꝰ nõ corrupto
fermento hereſis nõ fermento t mũdi
Nam vicia ꝙ reducit ad cauſã fñmale fa
cit colorem deformẽ ſicut hereſ a ſpũ
falſitꝯ et crudo invidia qua non poteſt vi
dere altius ſalutem Unde diſpectꝰ ꝙ oppꝰ
oſtiſ et indiſtincto Similit pulẽtudo ꝙ e
ꝓpꝛiis debita ꝓpꝛid nitore et ſini ꝓpꝛie
tat et ſpẽs et verũ omã talia ſub obiecto
oculi ꝓmone id cancellatiq hꝫ diſtincte
oſtiſ et indiſtincte adiſtricto lucidꝰ a
tenebroſo ſpeciſ et pulcꝛo adeformẽ
verũ a falſo Unde ſ opacũ ſpta uel doc-
trina ꝙm reluceat Iudicamꝰ oculos in fir-
mos et non ſdm̃ deũ ꝙ ꝓponit ſcꝛa hoc
est ſtm̃ decem ꝓcepta decalogi docente nec
ſdm̃ dños nerios aptatos gaudentes ho
t ſtm̃ dñi ꝓcepta cauſatis ꝙ vnũ ſp t
radice Si aũt hec omia bñ attendant ſani
udicantꝫ oculi per ſigna hoc e actiõ in-
ceſſante a cerebro emanare media ꝛta ſtꝫ
ꝙ devogat lumen ꝛtatis emanare per
cancellatũ ad hec reduciꝫ ptãs ſpectꝰ
et naturaliꝑ cauſ ſeculaibꝰ ꝓpe vel rege
Color aũt nãliſſimꝰ eſt color Vermiſtꝰ
ꝓpꝛi dequo ſcꝛibit dilecto meo candido et
rubicundo electo ex milibꝰ Rubicundo ex
ferioꝝ cauſatis qua ſanguis eius ꝓ nobiꝭ
effuſꝰ eſt et candido ex luce gratuita ꝙ
ut illuminet t ꝓpꝛie ſcꝛibit plenꝰ gꝛad et
veritate Dehoc colore patet ca ij ꝑme
ptis ctã medium et ca x ꝑme ꝓpꝛie m ſme
furꝝ ſicut dns ſp oculi rea et duplex ꝓ
Ꝛtus aggnitiua diſtinguit vꝛa practica et
ſpeculatiua Doctor oculꝰ ſpeculatiꝰ eſt
ſinſter practicꝰ Unde videt ꝙ oculoꝝ
Ꝛtus ſit ꝑs ptãtiua ut ſꝑ dicit t m qua
gitãt cancellatij rapiũt miſticoꝝ Qui
debent vigere m ſapiã ſpeculatiã q doct

oculꝰ t imprudentia practica ſed que
eſt ſiniſter oculꝰ Vigeꝛet aũt hec Ꝛtus
magis impupilla q dñ quaſi pura et im
polluta maculis aliarũ peccatoꝝ Sic
aũt inqualibet mutationẽ t vmd ꝓpꝛie
tui alia ſermõ ſic hic t humor criſtallin
ꝑ hũc deiñ tunica rechma circũdat apya nñc
Deinde t tunica ſcẽdina ꝑ hanc ponit
tunica ſclerotica circũdat adnata nñc et hec tũ
t tegit humorem humorem criſtallinũ
ab intra et ſime ſempꝛere p hoc t huꝰ
albugineꝰ poſt hoc tunica uuea non pua
ꝑ hanc tunicã cornea ꝑ ſolidatiua que
quatuor fuit ſempꝛeras ab opthici ꝓpꝛie
tunica uuea non t pua dr hꝫ foramen
per quod ordinat humorem albugineũ.
Vñ tres humores ſpꝛiã precepta ꝓmi
tabule et x tunice ſeptem ꝓcepta Ex ta-
bule dñi nerii optati dñi precepta cau
q̃ꝑ notitia illuminare debet oculos ihũ id
illumina oculos meos ne vmq̃ obdormiã
in morte hoc t mortali peccato ꝑ transſiꝫ
ſionem x ꝓceptoꝝ et oculi talui in pau
ꝑes reſpiraũt q̃ multa dormitas iob ꝓpꝛi-
getur fedus cũ oculis ſuis et licet accipi
ant oculi ꝙ pupilla cancellatũ rapiũt ꝑ
mchilogi caput archidiaꝯ inquirat ꝓpꝛiat
ordinem tocius dyaceſis ꝑ dicit oculꝰ ihũ
aliud dyacon ꝙ mitt dicam archidiacõi ſp
oculi qui ꝙ unte ipſis debent totã dyo-
ceſim plustrare dr ꝛ dyacõ capud archidya
magꝝ ꝑ dicit hec officiũ totius et ma-
nitt Quia eius ministroꝝ capud et procꝰ
ratoꝝ ut officia ſua diligẽter adplicant
monet dr ꝙ perfectꝰ ſ hy ſme Nã
ape t uncalis qui et quid debet habe capud
meditare ꝙ mdyoceſi de clero et ꝓpꝛio ẽpo
de officio archidia c i et qd nõ ꝑ qd
debet dyoceſim dez in ẽm anni viſitare
et omia loca corrigẽ et emendare ẽpo de
offio archi c i Notand ꝙ humor iſte cry-
ſtallinꝰ in quo reſidet ũtus viſiua correſpondet
humido radicali maioꝝ mundi ſiꝝ celos ꝙ va-
cat gulfel etherem ut predicit t de aquis
ſupra celos et ſic ether ſub celo empireo ita
arguit adonatꝰ ſupra oculos Ceteꝝ aquis
dicit ſdm̃ ypſidem a hauriendo ꝙ hauriꝫ
vacem Eſt aũt ſpiritalis aquis ꝑ ꝓpꝛiã
miſtica a cerebro miſtico emanãs ñ aere

ritali sine tympano obediencali sicca m
ter sonorid m spiracione in tri sed dnid
manifestantes discretiua mqua domesti
ci seu familiares capitis mistici gitant
quales sic iudices in foro gste ut simg
penitenciali ue sptores penitenciarie et
notarii auditores auditores camere et note
et quos officiales Sime aue aues mari
ales qlibet os gse petrosi q foramen tor
tuosum ad modd circulatis ne aer ud no
n libere meare posse Vel ut sit aue
rous gorellens somis virtutib audite my
rotonati et corruptis gotiis carcillago
est aqua sine pellicula sui pannicule sibi
libg grossis os villis extensa super os pe
trosum Omaug grauitatibg ut dicit midig
t spus gplantatq qui e in strm audiens
et videt ce q alij aerem alij tympanid
et e deaqius supra celos Nam sicut hu
mor cristallinus videtur correspondo cetesti
sup celos qui ether e sub celo empireo cui
correspondet videt in strm adoratq gta hic
spus gplantatq videt correspondo celo q
alicq cristallinid vocant sup pmid mobile
Nam videt q carilaginule pinules mamil
le mqiibg residet obtus adoratiua corre
spondo vide celo empireo Sane hanc hi
tidinem venatorio argius os persone di
ms quia atrate aculi viden correspondo
filio qui e nobid manifestatiue illuians eo
obm e color cuig colorib formale e limie
Sz anus vestigiare videt pdnd pate
Nam obm audiens e somnis qui genat eo
fractioe aeris et percussione q percussio aue
et fractio aeris fit a vigore effectiue fra-
gentis Quid obrem agnit ut nasus q
e in strm adoratq vestiget spm spm sic
et talit empireid et seraphin et arteric
eti obtute vitali vestigiat spm ether et
cherubin et narii q sensitiui vestigiat
filid Similit et celid dictid cristallinid
thiom et vene eti obtute nali vestigiat
prem mdiatine Eo quibz dicit q m alio
rum qui e color et limen verid redit
ad causd formale claudit distinctio pulc
spes et verid et histrio agentium deq bz

hetur sup ca. 14. Sub obo adoratq quod e
odor bong uel apponens bong reducit ad cam
finalem claudit fama a quid ponderamenid sui
sid ordinatum uel bonaq Eoquibz arguit
quasi oppositio uel accidentis sanitas uel in
firmitas mpte pticula corpis mistici corre-
spondens nasus Similit sub obo audito quod
est somnus gsumancii cordius et non discre-
panaid sui distordid generanaid inter a
gens et passim stdm instrid gmutatiuid
et distributiuid q gsiderant inter actorem
et vitii obm reducibile est ad gtem cause ef-
fitientes Claudit vigor relucens in opere
illoq membrorum mistici corpis q allegorice sp
aures corpis mistici Et quia ad vigorem
gaudet mesura modq vnid ad hoc q p hoc
quis auriid indicet sanitas in auribz os
stdm instrid dare vnicuiq q sibi e peracti
enti hoc e agenti et passi hoc e pacien
ti distribuite et gmutatiue ne fortor oppinat
debilorem Vnde sensus gustus qui distemit
dulce ab amaro dulce est calid et humid
proportionaid et digestid ad hoc q vnat me
bris q bonid membrorum reducit citra ad
causd finale concordans ad ordinato Sed
tactq qui maxime viget mvola manu vel
p tactionis tangibile stdm spetiale proprioz
ad gtiactate qualitatid primarid plus quid
m alius membris q effectiue agens et mig
nonnihz alius membris diffinit et reduci
ad gemis cause efficiente gtordans ad au-
ditu Consequit videt venandu unid me
brid spalis sensatoris q reducat ad gtem
cause formalis et correspondeat vero seu
pulcm Et non tactio aliud membrid misi ge
ntalia manibz videt vigere spalis p tactio
ad gtmutationes spei sicut e lingua e spal'
proprio pter tactid adgustatoq indumdu h
citra astringit dictis quoridad antiquos phi
os et medicos qui dicut matrice tactid
genitis hui gnalitate uel similitudine qua
q attrahit et delectatur ut gnt sile e spe
quadmodd gustus lingue et palati delec
magnitate tibi qpositionati Et hinc e for
te q genitalia non sibsint impio tactuis
sicut alia membra ut az in spiciendo pul
tid mulieris in lasciuis pter quid dictid
fuit pspicax adamele semen thamaam
ut species decepit te Et add videt pul

ẽtudinem eue eo eius aplis fōmate decep-
tus est hūc aut̃ sensū sonid apphendere
videne phȳ sib tacitu sicut vnite generā
tiuā genetaliā apphendit sib vnite nāli qđ
tñi vigor attribuit sicut vnitā constituit spē
dor fōmalis et virtutū motiue fmalis a
cuq plāce similit fōte plās tibicinalis spāl'
est plās ppie qui debet sia sniā maiā eqpare
ād audiendū requirit virtus interior bñ dispō
ta ad sonū indicand' auris optior bona di
spō ad sonū recipiend' deinde medii ad so
nū differendū 2o requirit attencio ad iudi
candū et tempus sufficies ad deliberandū
et tarditas plās flexibilitatis ad pauid
causas mysteriorū audiendo os auis et plās
gutturis oppones se ebriosi munere uel
fraudi amicoꝝ quia frigiditas ossis est ti
mor ordinatꝰ dñi monitis ad resistendū
tbrumpentibꝰ est ei tōnositas ad credēd'
tarditas ne ato iudicet impota illud Iudi
altā ptem Vñ ee audi tacens et frens
simul et m cād oris tui fracto ostia et seras
auribus tuis protensio auē nervoꝝ ad re
bird et plās distractionis signū Vñ nōe
auris verba iudicat et fauces gmedene
saporem Vnde scribit in decreto Verg
iudeo nec pretio nec suppore nec odio nec
fauore iudicat ppr q. iii. qđ ꝙ Si ergo.
Nam iudeo ei ad rectē iudicandū si tyrā
nnid oppetat fraudem in deo ꝓpetrat
ppr q. iii. qui recte Bonꝰ ei ad iudeo n
op arbitꝰ sio fiat sd mota legis et ima
gnitas ei 3. q. v. indicet Inquis ta. panit
plura q debet hīre bonus iudex et 3. q.
volenia iudicāt Rursꝰ apparet ꝙ ꝓ obiectū
audit̃ e sonus Sonus aut̃ fit oppressio
aeis uel aq uel alicuius fracti per quod
scindit aer violent Vox aut̃ sonꝰ est
abortiua talis platy nālibꝰ instrumenti
fōmatꝰ ii Vnde si in voce iudex ve
lud exterior signo non relucet mentis
interioris retributionis miter actoris et
rei sententiata dando tanto ꝑ tanto
vel non relucet modꝰ gmensatoris int
eos ut exponent sicut corde distordeꝰ
ꝓ tractū reducit ad gordiū q tractus
modificat rei ad actore sic passū ad
agente et vlta debet ꝑ talem modi
ficationē sequi vno q e perfecta pacificaō
hic talia mēbra mystica sic vnita fortifi
cant inuicta illud virtus vnita fortior e
se ipa dispersa et per hoc si mēbra mysti
ca corpis xpi ita iustificat vnit crei
virtus totius corpis fortior Si opponat re
linquat indecretū iudicii arguit infirmi
tas in auditibus mystici corpis eccie io
dicit aug q ablata iustitia in politia ad
est mysi latrocinia Cetera sicut opini
tas hoc e falsitas et error cerebri mys
tici appellit per oculos mysticos Hoc ca
lix hoc e homines gradientes in ira et
aqua ripa qđ calidus nāli et siccus nāli e
uacuatur per auris mysticas duc auris
cād qđ obedientia significant qđ sig
nificant oppaudiendi clementia ysal.
auribus pape vocem oris mee dilue ut
sequenda inquit sensu tangit cād tro
pologicus et anagogicus ꝓcedentibꝰ vite
guigemq eiusdem auris mitis ꝓcibꝰ hiis
liter pulsemq ut nos in sequētibꝰ dirigat
et ꝑ ea q in hoc capitulo gstpta sit ve
stre dilectiōi noticia et amoris sui nos ve
natores mamidicate in eius laude et
glam ꝑ xpm dñm nr̃m amē

Cui ordo debitus postat ut cād de alys sensibꝰ aliqua dicamus inter quos o

dorat̃ et alius incapite situat̃ ana
videt in nasa sed nasa sine nares si
lla mēbra per que inter odores discer-
nim dicitur sdm ysid nares dicte
quasi ignari choco q. ad discernend' me
odores videntur nālit et docti Vnde
ignari dicte quasi sine naxe id est dis
cretione debita ꝑ naxes igit odores dis

cemmq ſpiritū et anhelitū attrahmq et
repellmq ſuperflua cerebri et eius cuacu
amq aerem frīm ne pulmonē ledat de
puramq Vnde os baſillare diuiſū ē m
oſſa porosa narīū et oculoꝝ et oſſa dicu
lacrimalia q̄ vocantᵉ oſſa paris oſſa aiue na
rīū ſ. mulierū porosa et cauernosa ut ſuſ
fluitates poſſint deſcendē et vapor ſubter
tus adeat aſcendere Nam naſꝰ minus dis
poſitus ſuperius tendens ad grauitatem
et alterū tendens ſurſū ad cerebrū ut
illic aer defferat et ut inde ſpūs alius
ad ſenſū adoratꝰ p̄ in ſiū ad cerebrū ut
diat aſtantes trahi Nam elongato cerebro
a pte anteriori ſtatim appropinquat diuc carū
culę in ſimilitudine capillorū mamillaꝝ
dependentes ſimiles ſibi cerebri quaſi
arte a medullari ſibi ſuę aeris p odore
in miterū attrahit et recipit et p nā
tos ſibi in ſinus ad cerebrū tranſmittit
ſpūs qui ad ipſum aeris indaiū ſurſū ferūt
et ſic naſus q̄ aerē recipit ꝓpe nō iudi
cat ſed totū ad cerebrū tranſmittit et
aut carūculę vbereſ velate ſubtiliſſimo
panniculo q̄ pia mater dicit q̄ ſpiritū
q̄ fragiles ſe ſo mitus et nō ſō ſtuatę
ſed et ſibi carūculaꝝ videt ee de natā
turali iudicialiꝰ eiꝰ humido vicinū cerebro
ꝓpendente in maiori mundo ſibi ceſi
empirei aliquus modici dicunt ee ſed
et humida hoc ē ꝓpter affinitatē cerebri
ſiū et humidi. Et videnᵗ alcuꝰ loqd q̄
pupilla oculoꝝ uel cypang aremq ſtatu
et celū empireū alcuꝰ locat q̄ uel celū
criſtallinū Nam huiꝰ carūculę naſus
non elongat a cerebro ſed meri tamen
aremanet ꝛ grauitate colatorij naſi et
ꝓ porositatē oſſis naſi recipiūt va
poreſ et odores rēpentes uſq; ad venerā
tum anteriorem cerebri vbi media pars
ſenſū quiq; manifeſtat q̄ meatū medio
atiue ſcīm phōs dāmꝑ ut mſtrat laquam
dicemq q̄ naſus ē pars ꝑtica capitis
mſtri diſcretiua odoꝝ miſtoꝝ bonoꝝ
et maloꝝ ꝛ quia ꝓcipat preſidentes
adquiſitū naſus opera bona uel mala p
odorem bone uel male fame oſtendit
Vnde bone mſtrū cerebrū capnas oſ
tant mali diſplicent Vnde celū ſimi
aduocati uel referendarij dīi ſupplicantes
et ſecretarij dicit ſignari p̄ nares

anaſo ad cerebrū ſcīm villos longitudma
les limbus attrahitur odor hoc ē fama ad
cerebrū mſtrū et ſm q̄ manifeſtant ſup
plicantes cerebro mſtico Et dicit aduocati
ſcīm q̄ vitalit monent ſpūs animales q̄ ſpūs
odoris cerebrū mſtrū ſupplicando et mise
cordando ſed magis ꝓpe odoratū ē multo cū
oratio uel ſupplex dirigit ſupplicationes
ꝓſidentibꝫ q̄ in ſiūbus porrigit Vocat ſur
ſum in ſiores terarchici reductiōe Nā homo
dicit a boo ab hoc ē voco vocas Surgo
go q̄ bona operanti fama vaporum ex
bonis opibus aſtendit q̄ ad notatos ad na
res preſidentis et eū placat ꝺ aiūs di
cunq maiꝝ vngīnē ee mūꝝ aptū rege
glię ee aduocatū q̄ ſanctiſſimia ido de
amatiſſima ꝛ aptiſſima aduocatā q̄ mū
ceſſione aromatici nares filij placat
Quo illud dcīd quotāq ꝓpe patris no
bīs ꝓpe mīcēdē q̄ alios ſ. q. i. vltā
to Nam odio ſit qui diſplicet ad meritū
laudū meritū trahi aiq dctiora quotat
ꝛ q. ſ. nigrantibꝫ Horū officiū vide ee
gere ſcīmq aduocatū pape et referendarij
et mpublicos pape tanſitoꝝ aduocati vī
ut ſuū diuinq dīi euaporato bone fa
me q̄ odor dici ꝓpe relucet inopacis
oſtendit tendentia opantis in ſimilitudo
nē q̄ ꝺ habiti virtutū gnoſis ē homīs
finis q̄ opera bona iudicant precedere
ꝺ habitū virtutū gnoſis alie vtentes
dente mēbrū mſtrū ſcīm ꝺ extra opera
tū vtilibus egredientia atteſtant ſuper
ſanitate mēbri Vñ ſ. egrediant a vtē
tilibus redactibilibꝫ ad pandū oīdine odo
rem mborū tate methodicū Et a vtilibꝫ
q̄ redigit ad ordinem atteſtant ſuper
meliori odore ſ. egrediant a vtilibꝫ
redactibilibꝫ ad bonitatē atteſtant ſup
habitū optimi odoris ut ē optimi ꝺ cari
tate feruentiſſima et hoc ingenē cauſe
finalis De magis opportuno modo venandi
eſt aquibꝫ ſi operis egredia euaporabi
odorem ſtudiū et ab hominabile cereb
euaporatq ad nares preſidentia mſ
tri beſtie ſtatu odor bonoꝝ opū in
fama euaporatq ad nares preſidentiū
confortat cerebrū mſticū cor et ſ.
due nares ſiniſtra et dextra In coq
velud ꝓſidens odorat Vel malū odo

rem per ſmſtram uel bonū ꝑ deſtrū
Quo pacto az ꝑ ſtrue opera bona uel ma
la euaporaⁿ m fama ad nares mſticas
Sic opus uel doctīa rem uel falſa ab hē
ſi uel aſtucia et ſcalari prudentia egredi
ens non per modū vapoꝛis ſed ꝑ modū
vapoꝛis diffōmis uel figure ingrediē ad
culos miſticos et ecīa diuerſificaē ſm ꝙꝙ
cedit auiays metallālibus ad apposita re
ferriē ſm po⁹ intellectuū mēbroꝝ miſticoꝝ
tedibilibus ad diſtrctū ſpem et uerū uł
ad apposita referriē ad po⁹ intellectuū mē
broꝝ miſticoꝝ Loquꝛ ita et de verbo uel
facto q egrediē a ūtutibz uel vicys vigo
ris memoratuꝝ q pē dicā tractabilis in
tellectiua et ſē operā q tedenaa a ſpe uel
deſperatione a fōcaudine uel puſillāitate
vł a ſtanea longaīitate a tyꝭ vtutibz
cōreſpondenabz menſtruę modo et vno i
gnē cauſe efficientis et deviays oppoitis
dequibz hēnt ſtūm ca uq ante mdiū dūc
mouet diſtrctiuū Vnde ſtrue ſenſatēē om
ſenſuū acerebro ita diſtrctiua narū vi
ſua auditiua auriū tayꝭ a ūtute
intellectiua mēbroꝝ miſticoꝝ fluēt liceꝛ
obā cauꝝ diuerſoꝝ gmin ſm intellectuale
naꝛſ miſtici capitis corpꝭ xpī ut ſtūm
dixim Cuius q miſtica tranſlata apte
per ſcptē ſigilla m ca⁹ ꝑmo tacta et per
regulas tēologie ſymbolice cā breuitatis
de miſticatiōē am ꝑtū naſ ꝑter phantaſ
q e virtꝰ mirabilis Vñ ſ apprie ḡu
uamentū aug partis naſ tat erue ꝓtēs
ptātue gnantes naſū et quas figure ꝑ
tūt tot modi poteſtatiui quaꝝ cōtrarietatē
ſpālibꝰ pt̄ebit mirabilis ḡtis et mpte
de aliis moꝛbis ymitatiuū Sm aūt die
nares ꝑ ſmſtrū ſumē odor ab aptis tpaliū
ꝑ ſmſtrū et penes opera ſpūalia deſtrū
uel ꝑ ſmſtrū m adjūctis ꝑ deſtrū nare i
ſpēres Vel ꝑ ſmſtrū opera practica adūū
et ꝑ deſtrū ḡtemplatiua Naſū malos po⁹
ro dia⁹ m canē Naſū trius ſtare turres
libam ꝙꝛ dia⁹ ſmiles turri m libano ꝙ ſtēp
puida diſtrctis dū circūdquaq ſollicite gſpi
et m alaū poſita ꝓis quid venat talpa de
ſpendit Vñ ambius mēa ē diſtrctis i
vmedo vt videlicet vtutes eligamꝰ
vicia regbemꝰ di ꝙ hinc etenī Naſus

miſtcus ecīa claudit diſtrctū ſpūs hinc
illud omne ſpūs non credas ꝙba ſi eo deo
ſine Strue aūt ꝑ oculos melā miſtcū
hoc ē ptās m nāles fabricare demgrans
manifeſtatiuū vom lūs ſtrays et colaē
m nāles hoc ē pars ptātua ſtrorius uel uo
ſa acerebro per aures ita acerebro miſ
tūs capiꝝ euacuaē fleuma m nāle hoc ē
ꝑs ptātua ad m gſtonaū et lubricitatē
mouēs m qua gitane homēs ab eōde
flāte de nātatur ingſtancos et fluxibi
les et lubꝝ ꝙ flā m nāle ſm ē hoc ē
tmēs mardmate et hūdū hoc ē flu
ens actūferentia cōtrays ad cerebrū ꝑā
lūt ꝙ nāles motꝰ hūdi ē a centro ad
circūfēnaū ut patet ſupra ca uq ꝓpur
gaē ergo per naſū miſtcū vtute oppul
ſiua q ē ptās euacuatiua ſuperfluitatū
hoc ē corꝝ q gitane moꝛays ꝓter que
vicia non ſē apti ut morpene mēbro
corpi miſtco et hoc ptās oppulſiua ē
m qua gitane familiares naſi et alia
eſt m qua gitant familiares aculeays
et alia m qua gitane familiares auriū
miſtcays ꝙ ad offīcū cuiuſlibz trium cō
ueniūt plures perſone et tot oppoſi
tibus ḡtraiē mēbrū vel ſalē plu
res gdiales et illud quod ē primapa
le m mēbro eſt aqus ſimiē primapal
actus incapite cerebrū cui vtute ātali
m naſo carūculi cui vtute odoratiua
Nocilis humor cristallūs cui vtute
viſiua manibz hūdū vitale typam
cui vtute auditiua et m quibusdā ipſū ꝙ
talli ꝓmquius eſt locatū miſtce effigiat
ſcaretarū cuiuſ Preterea lingua q ſtūm
bſd'a lingendo diaē nel alegendo q. ē
m ſtrm gustus et loquelā ro cibos he
ligere et verba legē ſtrauit lingua
nāliē mollis carnoſa pauoſa nēuoſa
oblonga plana rubicunda ſubtilis et te
nuis et acuta m loco grauo et humido
ſita. et ſtrue meatuose poſita labys
et dentibz circūdata cibaꝝ diſtrctiua r
uoꝝ formatiua ꝙceptiua aūt mēbꝝ
et ꝙ huiusmodi ſalue totius corpis hu
mectatiua et ſeptimū par nerūoꝝ
tendit ad lingua ad dandū ſenſū et
motū lingue et ſi ſtūda⁹ lingua

videnť milte arteriś m ea ut facilius
moueať et duo paria nerioz motiuoz
q̄ fimdať et milte vene ſt in q̄b gemẽs
sanġ et nerui ſonstitui multi in ſtipficac eius et
in pannicalo q̄ volueť ad dandū ſensū
gustꝰ et tactꝰ ſtam cogitť pellicula oris
et dicať auicē q̄ mustili moneťs lingua ſt
noue et q̄d lingua ē fabricata in ipſo
oſſe facto ad modū lande q̄ amẽs moty
localis debet ee ſuper aliquo ſipo Ner-
ui igitur lingue mediante humore ſalu-
ali alia sapoꝛs acquiť et ad aiē mediaū
tefaťť ſtaue ē dictū de aliis ſensibꝰ et
mẽbꝛis ē hic ſensꝰ q̄ ſeruaťe mḋmodū
Vnde logꝺo mſtice lingua dici pt ꝑs
ptāma mſtica capiť allegoꝛici ſai ſpua-
lis sapoꝛis mſticaꝫ diſcretiua et aiē mſ-
tice volūtať mētatiua Vn qua ptāmā
ꝑte gicant mſtica mẽbꝛa ad q̄ ptinet
mētatis cogitatiꝰ capias mſtice ut
mētatiꝰ ſensus ſcripture uota voluntať
aiē mſtice deq̄ ca° 12 ꝑme partis et gꝛiſ-
tare m ſcripturis et exꝑcatur q̄ ſtanꝰ eſt
dnꝰ ca· l· ꝑme ꝑt ca 12 tota ſme· m2a
ꝑte et ſupra· ca· 18 de fame et ſic dale
lingua debet hic q̄libet capiť mſtice
dq̄ma myſt· lingua ſapienťe ornať ſtaz
et vſa· deus dḋit mihi lingua eruditꝰ
ꝑſal· lingua mea meditabiť iuſtitiā dalis
lingua himectať ſalutē gratie hūdtať
et mobilis ꝑ m ſpiratū floꝛibiliťať uota
illud lingua mea calamꝰ ſcribe velociť ſꝛ
bene ꝑ plena nerui diuine diſcretionis
acuta ut gladius quia diuiſiua et mſtica
ſensum de articulatiua Vnde a ꝑ tantať
in flamacꝰ et ſic dealys miſtrando
ſuo modo Vnde aꝑet q̄ mḡr ꝑbꝰ aiē
ſpūalis et qui nō ſalū ſcripturā mētať
debet ee curialibꝰ ſed eēd q̄libꝰ baptizato
agnoſcere et baptizand' an ſit ſufficiens
digeſtus mſtice patet ſup ca· 16· mpio
dedigeſtione et aſſmlatōe q̄ talis mō
porandꝰ eſt corpi mſtico q̄ ſ· gꝛiſtando
ꝛepiat habere ſapoꝛē horribiliť ꝛefiteť
et os hoc ē pars ptāma mcludens li
bertatē arbitrij eiomat ſi fuit ꝛepudꝰ
uel fꝛigidꝰ ut dicť mapolit' Graue em
m ciuia ſpūali pape cui ſpūalia gmiſſa

ſime ſic m ciuia ſcolari ꝓncipis debet
ee miſꝰ ciuis ſagax in fmde et mḋcatꝰ
ſup et ꝑbare cibū coꝛporale quaſi dapifer
ꝓdicť em ad baculo ante dapifeꝝ et ſic
cad credendū et baculo ꝓtātem coꝛpuſcoꝝ
coꝛrectionis ſignificat Vnꝺ eēd ꝓdi-
catoꝝ eſt talis lingue ꝓtās ſup eiꝰ eēd
gieme predittoꝝ q̄ aꝑemie lingua gdiū
ſpūalis q̄ mḋtať ꝑ ſensū ſcripture ſup
mobilis eſt quaſi gladius ſcpat venenoſe
aviaꝝ ut ſignificat figura lingue gladia-
lis aꝛ et nerui motꝰ et ſensꝰ et arteꝛie
et vene mſtice gemitiē cū carne ſpūali
Nota illud lingua facit dnꝰ ad herere
palato ꝓdicatoꝝ q̄ ꝑter malicia ꝑſ
ſubtrahit gratiā loquendi ꝯ de tenicia
miſt ad pudem q̄ ꝑter Qz in mḋ tempe
m multis acadit qui ꝑter ignoranciā
ſensū allegoꝛie tropologie et anagoie ꝓdi
tanꝫ modi cū edifient q̄nus elaqꝰ ꝓdicat
tame mutilē q̄ tropologicꝰ ſensꝰ et ana
goicus valde ad deuotꝰ trahiť aliās au-
dientiā Vmo q̄ verecūd' et theol' ſtudiū
q̄ ꝓnecessū m tenaci oppꝛeſſū ē q̄ accēſte
puer aſcendit cathedras et errores
dmg ſtaue ador Cetera os ſdm aug
milas cuſtodiꝰ circūſtepťū ē denteb; at
q̄ labijs ut tot mḋ modis cuncta mens
ꝑius deliberet et diſcernat q̄ q̄ ſentat et
ut ūbū ꝑius transeat q̄ lingua q̄ q̄ lingua
Nā os dicť aiē mētis et q̄ꝫ cor ſen
voluntatis liberum decimꝰ anathō pat
ta° ſſo et videť et pars ptāma capiť
mſtice· mq̄o uentriꝰ platoꝛa gicāne de
quibꝰ ſcribiť Vicarius augūſtꝰ ꝓclia m
loco capitali tamḡ aug uices gerit debet
honoꝛari di· 93· t· vlef· di· 96· c· 1· Nā ipē
vicarius videť ee mons ſtie ſcīda aiā
eſt q̄ nō ē ſolū m ſtm capias mſtice
ſed eēd tardis mſtice q̄ q̄d tarde gꝛipit ca
pitꝰ q̄ gꝛeſſū capit et ore oppimit ro· ꝑſal
os iuſti meditabiť ſapias Videat ergo pu-
licꝰ q̄ hodie vicariꝰ ſtm gratie hūte di-
ſcretiōē foꝛa miſtilo ſed labijs giſtatiuis
tibi ſpūalis tubere ꝯ caritate ut ouis
ſed lingua ꝯ caritatꝫ egꝛedia ut hodie ſup
ca· 13 aliqn tibi prelatꝰ dicet celeſti me-
dico opoꝛtuit te iudicꝫ nocꝫ ſine nō bone
Celat os dentes q̄ ſ· gicantes m ptāte
mſtica opponedi ſcripturas liťaliē eēd

spūaliter vr̄ndet̄ cē ſſimꝰ ſcolaſticꝰ diua
mgr̄ mqualibet̄ cām̄ kathedrali ſ̄ habendi t
alꝫ t̄ pūdendū cō ca. i et ca. quia non
dmꝫ ſtare odor miſtionis dicti t̄ fama bona
uel mala cotius et alonge pmulgata co
oribus homīb̄ ꝙnientꝫ uel malis ita ſapo
miſtionis dicat̄ ꝙ eq̄as mr̄miſtionis et oꝑi
mentalis homīnis vomitꝰ pomoꝝ miſtionꝝ cōm
uel apponꝫ aut malicia coꝑimenta ꝙ̄ cepta
in obiectis Dequib̄ ponit̄ patet ſ̄m ca
re. vlara medii. Vnde videt̄ q̄ q̄ homo
reduci ad genius finale et ꝙ credet oꝑatio
guſtatiua et oꝑatio odoratiua ab ei ſ̄d vir
tutib̄ mteriabilib̄ hoc t̄ carentē et ꝑtib̄
redicabilib̄ ad ꝑnd̄ ordinē et homo de
quib̄ habet̄ ſ̄m ca. iq. Nec mirū ꝙ aīa
qui media ut declarat galienꝰ tenet
ꝙ nō ſolū ſapidū mutet ſed eaꝫ odori
mutet ꝛc̄ Vaporis materialis ſ̄t tactꝰ
eſt ſenſꝰ tactꝰ qui miſtice loquendo
eſt ꝓtas miſtica corꝑis xp̄i diſpectiua ꝑ
mariū qualitatiū miſticaꝝ mqua ꝓtate
totū corꝑis miſticū ꝓuidet et quaſi oīa
miſtica membra et notanter dico quaſi q̄
oſſa q̄uis ꝛeſp̄ q̄ ſ̄dm ſe non diſtet mit ꝑ
ꝑ nerꝝos miſticos d̄q̄ib̄ ſuo loco dicet
et ꝑ arteriaꝝ miſticaꝝ oꝑationis q̄ topicaꝝ aſſi
tudinū aut qualitatiū ꝑ maꝝ ꝑ ſ̄m. q.
ca. Quātus aut ut ſupra dyomig lingꝰ
et ꝑtibus aliꝫ capitis ꝑ ter nerꝝos
ramificatoꝝ et reticulatoꝝ attribuat ſen
ſꝫ tactꝰ Dante principalius attribuit
Volemanꝫ qui ꝓtialiter diſtermi
nat gratitudē qualitatiū ꝑ maꝝ dlij
aut alia obiectiue ſentit principaliter
et ꝑ tactū ꝛeſpiratiōē accōmodate q̄ t̄ oribꝫ
alib̄ ꝛeſpirit licet inquibuſdā alij ſenſꝫ no
ꝛeſpiant Porro hic ſenſꝫ tactꝰ ut ꝑ
dyomig ꝑ ſuo organo nerꝝos hꝫ ſenſꝰ
ſed principaliꝫ exigit mvola manꝫ quod
ad ſui fortitudinē q̄ t̄ immediatū actū q
tuliaris ſeu paſſiuū exigens Eſt aut
vola meliꝰ pars manꝫ grauis et pla
na q̄ hoc hꝫ ꝑ ſid ꝙ nuꝫ ꝓlestat ſed ꝑ
manet nuda plus de malis dicit q̄
licet ſcorpio aliꝰ ꝓtꝰ corꝑis puꝫgat
et ledat nuꝫ tamē pūcte ledē doloꝛoſa
ma Vnde ſoꝓio manꝫ dicit miſtice

pars ꝓtatiua robuſte oꝑatiua in q̄
ꝓtate ſitant membra miſtica ad oꝑatiōes
ſortiores ſpūales robur miſtiū ꝛeſpi
tōis ut t̄ opus miſticū archidiaconi de
bitū qui viſitare habent ſortia curias
tapiciū membra miſtica et ſua robuſta ꝓ
te reformare oꝑimendo grauioꝝ et ve
helles et vicia q̄ ſitant ſanitati corꝑis
miſtici ꝓſtirpando eadem alii corꝑis
dicto videtur impoſſibilis corꝑis pars
ꝓtatiua corꝑis poſſibilis mḡ ſitit ayā
caſtelli pūapiū et ſpūlis Vnde ſicut ra
ſus et odoratꝰ vtſtigiare videt̄ ꝑfectos
ſeraphim et oculi cherubim et aures
thronoꝝ ita lingua videt̄ veſtigiare
ꝑfectos cōſori dīuinaꝝ et ꝙ̄ ſpūs di
gitꝰ pūapatꝰ et vola manꝫ poteſtates
ꝛeſp̄ ceteris hec ꝓtas miſtica corꝑis xp̄i
q̄ dicit̄ vola manꝫ debet eſſe ſenſtiua
hoc t̄ hīt ſtiam prudentiaū ꝑ ſagaciē ad
diſcernendū frigidos in malos i. mdeuos
ordinatꝫ timore ꝑdicioꝝ temꝑaliū tūſgre
dūt̄ legem dīn et ꝓ ceſſiue calidos i.
feruentes in affectiōe ad temꝑalia uel
adeꝓiaꝝ car̄ mḡ ꝛeſp̄ ut clinat̄ ſ̄m op
tū q. Debet cē ꝙ̄ tenuia hoc t̄ illa ꝓtas
debet cē humilis Debet cē media ſm pe
lis hoc t̄ ſm cogitatiōēs circa diuinaꝝ
q̄ ſumit et reſumit velud pili ꝑter ta
lia non debet viſitare circa q̄ vlara
et q̄ aurea dctata ſ̄t Nam nō debet
ab archiepiſcō hoc t̄ declarari ſi cuncta
tenaū q̄ rurialibꝫ pertinaꝫ ut alia
ꝓtiqueare di. qꝛ dictū Gꝛ pter ꝑ
ꝓtinationē ad ꝑſonalia inſtat ꝛeſpō
ddi. de tenuibꝫ ſi aꝓs nō habeat latas
poros aꝑtos ſed vmeos ꝑter quos
volut ad mar vmeꝫ fortificē ne ve
nenū ſcorpionis penetret hoc t̄ mire
ut munā ſub intrando iudicū ꝑuſde
uel mentē trait Nam nō t̄ caritas
ſed languor vbi mali mores nō cōrri
gūt Gꝛ. q. q. nō putes Erūd ferro
neceſſe t̄ ut ab ſmidane vdica q̄ fo
mētoſa non ſentiunt medicatꝫ di. 82.
q. in fi. Gdeo dicit̄ qp qui crīmā nō cō
rigit nō diat̄ qp ſed tamē impidit
di. 83. nemo Gꝛ archidyacono ꝛeſpō qp

non pt dyocesim detectus aims in cetall
visitare et omia loca epi corrige hic et
emendare ꝯ deoffi archidi ca i. qt hoc
acleuo singulis censu digne accipit si vi
sitauit Si aut visitare negleuit diuino
iuice et tanabilis ln intellect cedictate
reta vse mst fallar subtrahi plu tales ce
lus potim impend negligencie vn mdy
decsl mea migi vidi nec audiui qm no
archidiaconii visitance qui medilis copo
quendo censura ecclesiastica plu usurpat
censu in sic negligencie pudiciu et aie nr
tenta diligencia facta t vt breuiariu
q sic dyocesi gponat eo cuig defui afindi
ordo horaiu canonicaiu ita ue quasi gdibz
appdid aliud habeane audi ordie et
modu dmp ad mistica tropologia studio
deitatu venando incapies spiali aie q mes
diat inquia ymago trinitatis pmgie ueh
sup ca 4. ante medium q ccid accipie na si
lid in monte intelligencie sdd ccid in pte
silua q vocatur intellectu ibidem hec
aie ymago trinitatis t spiale capit aie
cerebri mpacate addiusione cereb cpal
ante poste mcos ventriculos vn mpacti
bus pris intellectiue intellatis agds suo
luce qpatur sensui gr eo q pius ordine co
uertie se ad spem negociando circa p ab
stractionem intellatis possibilis in cdd pmo
ventriculo opat fantasie vel si alio nate
vocde ab aliis sue potencie receptiue pmi
actus specici insedendo ventriculo mistico
t pmo intellectu apostatu ceduisus facies
ppones et qpanes aured ad montes Secundo
in cdd ventriculo hec t ptes ymaginis et
intellectu distinctus hoc t dictatus geluspo
nit exprimisse et correspondere cogitatiue
q alij vocant estimatiua qua ouis elicit
cospecie lupi sensibile non sensibile in im
tatam ita eliciu geluspodi nos sensatas
exprimisse pagnas Terras in ventrlo
spiali terras pme hiatus et pmissus agm
trup et geluspodi dictatu refrenando et
vocat mensa intellatiua correspondet
mensie sensitiue et in cdd ventriculo pri
ci mistica q ad metastone gnostice cornu
ci mistice sensitiue ethy ventriculi dicat
anato medij et posteri mendme ad sios

actus qua mpmo aia prius apat in 2o pq
et mteras vlemos Ad hec mtelligend de pu
cm 4. pm libri et ca 6 pmi circa finem Ho
rtas autem quonis quis ymaginai debet q
stant spes teria adeo milioso spiu vehie
atim in potencia sensu gds exonet et aia 4o
lume qdo quod t eius vertq illustrat spem se
cundiler eam deputando magne cause effi
cientes mensurando modificando emendo
et in gne cause formalis discernendo specu
ficando verificando in gne cause finalis pon
dernndo ordinando specificando magne cae
ceteratim forma cessi dando sicut lume
celestibus Sic in parte aie rationalis pter
lume intellectus agentis t lume diuino
quod t verbu eternu de quo dr in psal. 4l
luxit sup nos ie de quo lucc
dicit t ca. 14. pme pacis et tale lume di
uinu se hic in spu qui ferebat sup aquas
sup ca 3a sicut virtq formatiua vocata in
spu luminis germinis q formando distinguit
figurat corpalie Ita hec virtq diuina t
lume intellectu agentis distinguit et signat
spiualie p luces a tenebris separatas gnat
in membris spualibz aie Quoru ordine se
cundus formatis membrois ne patet t for
mate corpis xpi et celestis ca A. pme pti
et ca 12 pme partis Ita q pius originc
in sensibz q spualibz aie rationalis degbz
in fine dicte Reperie spes intelligibilis sine
hoc sit sedm lumen naiis agnoscens si
agnoscens gratuite ita q lume gratuito
pficiat lume naie intellectu agentis et t
lume gratuito sit lume eternu quod in tenebris
lucet illuminans omem hoiem venientem in hunc
mundu Sic pmus signus intellectu uel originis
qui sensu intellectu spiales apphendit gr
tuito spem verbi eterni ut obm Secundo originis
apphendet ab intellectu agente qui t cor
de aie et apphendet primus q pcedit 2o originis
apphendet in pmo ventriculo cerebri intellectu
ad hoc distinctu et primu 2o originis sic re
fluatis spei eiusdem uel dimisso Dem 4o ori
gine in 2o ventriculo cerebri intellectu sic
apponas spetatie verbi eterni uel dimisso
delectabilis 6o originis in cdd ventriculo
sic exestimatio discursiua eliciendo eoggi
tatus spetatibz in verbo obo magnitudes
spetatis circa idem obm delectabile dmp si

signo origmis fit reſiuaas ꝙ̃etand agm
tacap in obo et eliatap et hor in tera o
et poſtiori ventriculo cerebri aie racionalis
et ibi reſiuant̃ et ſpes et mtenaoes h̃o t
geluſime edicte ꝙ̃etatos et in cod venerlo
fit ꝙctauo signo origmis mterisa remſ
tenta Sane iſtas actus magis apat̃ dei
deus quid potentie aie et mrabiles actus
occultos qui solis illis astare qu qñ ꝙ̃ia
libo sensib; sponsid senaue palpitae et am
plectue Vel vero a ponsa illi facta fuit
et modiad apponsa Nam sicut helyas an
oculos palad temuit ignorans ura come
bitacõe ignorane q̃ fuerae Vnde ieracha
dixit se patiendo tanctd diuina didicisse
ut docet bea dyo mistica Por
ro alber assignat q̃ spualis sensꝰ aie in
tellectiue mgpacõe ad q̃ sensꝰ corpales vi
sꝰ audicꝰ odoꝝ Nam ait alber ea q̃
accipimꝰ ades sꝰ veritas et bomtas Dei
tas in intellectu bomtas in affectu Bñ
aiũ accipiẽ diuobꝰ modis et ꝙ̃a et ꝙ̃mꝰ
viz ut per modd tactꝰ uel gplosionis sꝰ
hoc mõ que tactꝰ in multis penas gmittit
volemosp ad mtiõe et hoc e qñ copmicto
attingemꝰ deũ et bomtatẽ eius Secundo
accipimꝰ penas gplosionẽ eius et saporẽ
sapor ei e sequela gplosionis rei tangibil'
gmixte et sic spualiter gustamꝰ dulcedinẽ
dei et cetad in effectibus in quibꝰ eiꝰ tiõ
nostrat sicut dicit de corpore et sangne
xpi dulcedinẽ tuã q̃ in filios demõstrare
et si quis dixit sensꝰ e vis ggmtua
sed isti duo sensꝰ potius ordinãt ad assi
cendũ et agnoscendũ ad hoc respondet al
ber e cogmicio per modd accepcionis q̃
ab extra ut est agmicio copymentalis sic
dicit dyo q̃ ieracha patiendo diuina di
dicit eadem diuina et hoc agmicio est ꝙ
gustum et tactũ spualis Cursꝰ si est ꝙ
corpis rei tactꝰ hoc e duobꝰ modis viz
aut ꝙnt veritas e ordinata ad bonũ hõ
e verũ in rõne boni et sic e spualis a
dor odor eni fit ex fumali euaporacõe
astendenta rei saporem ut vinũ e vne
boni quasi euaporet saporem boni et
ostendit ipm quasi ꝙ distans Si vero
e vinũ ut vinũ aut hyo e in se aut in
signo si in se tñ e ut visibꝰ qui e
supra fõmd rei pers Si ut in signo tñ
est ut audicꝰ q̃ audicꝰ e ꝙceptiuꝰ for
me rei ut in signo et ipi dno sensꝰ fit
discipl mabꝰ vng in mouendo alios in
accipiendo docẽdũ Sane distmctionẽ q̃ sen
sus spualiũ alij hoc mõ ponit Ma filia
von dequo dicit e sup̃ cui is iugger eo q̃
no e q̃ veritate ad plemptitatẽ diua ꝙ
plemptitate videt̃ suma pulcritudo vi
mtarnati sibile spet audit̃ suma armo
nia eiusdem sibile verbi gustat̃ su
ma ꝙ dulcedo sibile essencie sapide ado
rat̃ suma delectio sibile sapie ophen
denko variꝰ affirmat sapores essencie in
spiritu et pulcritudinem vitaꝰ verbi
tangit̃ suma suauitas sibile mãnati in
hi mter nos hitantis corpalit̃ reddentis
se nobis palpabile ostilabile amplexabile
per ardentissimã caritatem q̃ mẽte mag
ꝙcutsim et rapta transire facit ex
hoc mũdo ad prem Preterea quia alibi vig
mcludit nedd sensitiua et vigore ras
citiua sed cetad motiua Cui correspondet
mtellectꝰ practicꝰ et faculta liberi arbi
trij et similit magis stdm medicos m
nernis motiuis posteriꝰ partis cerebri
seu in ꝑte miqua radicant̃ tl' nerui ma
gis motiui q̃ sensitiui Quadrigis hec si
cut ait gus mechlsis ego existimo veritatem
motiua tenere medii cerebri elicet cuius
qualis et qualẽ sit per quẽda motiua qui
et distinctiui cogitatiue uel elicitiue cui di
stinctiua ratiõis gelidꝰ copmissꝰ gelidꝰ
sicut elicitiua ex sensitiuis non distincta co
respondet ẽ cognitionibus Nam in pma
ꝑte sui ventriculi cerebri videt̃ residere
racionalis pmꝰ cognitibilis et in tria
q̃ memoratiua tractabilis nobilius et
spaciꝰ motiua et elevatiua residet ibidem
ubi e potq logistica q̃ in anteriꝰ cerebri
ꝰ medietate corporalit et spualius t mo
tiuus ꝙnt dispositus ad medd vermis t
media cella cerebri Ad hoc aũt me se
dicere movet ip videt̃ michi q̃ pmꝰ ve
tricul cerebri cui sua virtute correspondet
filia mdiumis ꝙnter apprehensionẽ sensi
tiua inque ventriculo nerui qui pard ori

diaīe magis sensiam q̄ motiu appetitꝰ
m posīoī venaticis mqns diaīe resīdo vīs
memorauua et remīstiua q̄ correspondet
ꝑsone patris Nam mētibꝰ creatis ymagiꝰ
memoria patri attribuīe mtellectꝰ filio et
uolūtas motiua spūi sō ꝑsaīe memoria
secūdo ꝓduxit filiū ipe et patet sīm ca
q. de ymagine et ca ul pme pte Si
ergo memoria attribuīe patri seu vestigiae
prem mdīme q̄ persona patris ꝑ hīc
sit omipotens amstiens benmolens et
et filius et spūs scūs mchilois sic attribuī
vigor effectiuꝰ filio splendor fōmatiuꝰ spūi
sō calor simtiuꝰ ꝯpīus vtꝰ nālis sic
sīms motiuꝰ et ꝯpīus vtꝰ nālis et epar
tiuꝰ inulas sibi mnistrandas et inamēta
ꝑstandas attribuīe pīe q̄m nālie gnāe
filiū et rapid filio ꝯpter vīte aīale agi
tiua et radio arteriaꝝ cordis spūi sō ꝯpter
vīte motiua mchilois mq̄libet trium
vīm omes tres vītes vīz nālis aīalis
et motiua Sīz diffōmes q̄ radio arteriaꝝ
caudis licet omia tria principet sīne et
thorus seraphm principat calorem motiuꝰ
vigorem effectiuꝰ et splendorē sīne denō
mātur tamē ab excellentia nedum alīq̄
quod est ardore motiuꝰ mdeū et cherubī
a nobilioī ꝑ hoc quod ē sīa. Vnde ꝯpter
q̄ thronos cedit vigor effectiuꝰ omes tri
tres chori principant et glificantes sīne
radio arteriaꝝ cerebrū et epar principat
ꝑter virtutē motiuā sensitiuā effectiuā
purgatiuā vitalem vītē Loquibꝰ aīe
ꝑ q̄ibus dicīe quidā ꝓpriaī resīde īpe
et irascibilem in felle et racionale īpul
sone hoc ē manifestatis quidē et vestī
giis Nam et perfectius licet magis
occulte resīdet irascibilis in epe vbi p
digestionem fit purgatio actiua motiuꝰ
mtimenti abiciendi ꝑa q̄ sīne patet
tolere fellis expellīe in ētate feccis ꝑa
vītis nālis epis expellīe et exmat m
vtile mēmenti vī potentē victoriaī ob
tinens sīm macālī et in vtili parte mu
timenti q̄ie dictū ē supra ca ib et ia
Sumtis ꝓpriis ꝑsone repīe m
radice arteriaꝝ cordis et racionalis per

sone mcerebro et qua q̄libet horū tū
ribus ꝓpriaī omes tres vītes sīl
nālē aīalem et motiuā gerentes in vitali
ꝑsone repīe ꝓpriꝰ racionalis et irasci
in radice arteriꝝ cardialis et ꝑ hoc ī ēbꝰ
et vltimo in epe q̄ncorde repīe ꝓpriꝰ
in medio racionalis in sinistra pte irascibi
lis indeotra vērsꝰ epar Vnde sīm ca. q.
Qm medio vidē cauā in medio residere vī
tis ꝓpriis bilis mdeotra pte irascibilis
in sinistra racionalis ꝑ q̄mentator aīe hīc
in suo colligere vocat vīte districtiuā q̄e
ue ꝓtēbīe cū septi Virꝰ mcerebro ꝑ or
tonalie in anāsi parte seu ventriculo vi
gor magis racionalis sensitiua mpōsi
irascibilis purgatiua Nam sīne vltima
digestio et purgacio mēmenti fit per
mēbra adq̄ purgatiuꝰ requī fortis actio di
gestiue mēbraīs adspandid et exmendid
mutile et expellendid per sudorē nel ex
alacōnem insensibilem Ita q̄ibꝰ in anāsi
ventriculo fiat abstractio a fantasmate et
depuracio ꝑcī vnīede cerebro et ī medio
ventriculo fiat maior depuracio et edūctio
ñs sensus a sensato mchilois in memoria
q̄ recipīe ꝑcīm sīne mēbra recipīe sīm
Vnedid fit cauā digestio vltima et pur
gacio actiua qua purgat ꝑcēs ab appendi
cijs nālibꝰ Qua serenatē facta et ab
stractē et depuratē vnē ꝑcēs cerebro
quasi possibile mcellāī q̄ ē omia fiēt et
ista actio abstractiua fit vīte actiua lūs
sensꝰ gib sīne in mtellectualibꝰ fit vīte
actiua lūs mcellāis agentis Loquio apte
q̄ licet memoratiua sensitiua no denotet
agnitiua vīte q̄ibꝰ cauā sit agnitiua q̄
recōsitiua mchilois denotari debet ab
actiuē effectiua vītē actiua a qua fortiu
dine actionis denōiatur vīs irascibilis
Cū ergo racionalis cedat anāsi ꝑte cerēb
et irascibilis posīoī parte agnite est in
medio ventriculo detur ꝓpriis Vnde
licet hec via ꝑcēs videat aḟmis opīom
illoꝝ q̄ solū ponīe tā mēbra pīncia sēm
tres virtutes sensitiuam aīalem et nālē
Cauformius tamē michi videt opīoni
platonis ponē quatuor vītes et quatuor
talia mēbra inde que cor et pīle q. vide sē
sol in maiori mundo Et sīa vīs sensitiuꝰ

BLB BADISCHE LANDESBIBLIOTHEK
Baden-Württemberg

caiam gis vestigians viam ꝑm pm
tapia inquis vnē ē attribuad gnē essen-
tiale &, virtus aiālis vestigiare videt
filiū simlie et capiđ vtus aue nātus pa-
tuia vestigare videt spm sm aī sio m
bro sh qē et vtus generatiua vestigiae
videt pīam aī mēbris gnacōis et hec vi-
deare et qrō plonus & stim hanc sone
ꝑma pars cerebri vestigabie filiū sđa
pars sh ventriculo medio vestigabie spūđ
stm et memoia prem & sic oporet re-
duce qđar et omia mēbra sbi cōrigose
ad medīū ventriculū et mēbra gnacōis
et omia sbi finenda ad postremū ventriculū
cōquo apet q hoc dicitđ tanq ventri-
culus sciat ādus ētia nō significaret
qđar et sto sđ potius gigneniū dequa
videt metllgi hoc dicitđ tanq vmbilicꝰ
tuis sciat arater tornatilis miq mdigeđ
posailis re nec eo quatuor vtutibꝫ id q
tuor spūbus vitali aiali mio gngmeio
nec eo predictis quatuor mēbris arguide
sh quatuō orbes mobiles ꝓter orbes plā
q ꝑmū mobile cui cōrespondet auteie sh
ꝑdictiua motus vlī et vnē vlī quod
vnē diae ee acta entis quicti ergo pro
cedit aspera m mobili q videt ꝙhendere
cristallinū etherea et celū empireū aq
bus videt flēi mfluus mdeamū orbem
qui e ꝑmū mobile & sic vnē ꝓcedit no
nēi q aue celū empireū mfluat patet sup
ta & hec ꝓtapane alia tā mēbra mgbq
ꝙcaliaue motus et vita nec ꝙ vtutē
gigmtiuā oi ponē alīđ speciem q̄ spūđ ve
neris sciat nec ꝙter spālos vtutes pul-
monis spūs fellis ipe ut spālis ptēbit
mca septa dnp coquio perfis mfloīđ dā
die m supioribus et dispase ꝓtiones i i
floīt advnane msupioi vnica aue forma-
ta sh se ipas dispase Alicis venatoie eo
predictis q m parte aie q sapie ꝑmo m
aie m floi et metllectꝰ velud ꝑmo ve-
tricli memoia velud vltmo et motus
practica velud medio Fiet ergo tactal'
metllectiua mggmtiua mtellectiua trac
tabilis m memoia mtellectiua ꝙhensibil'
m libero arbitio motiua Vnde sciat medio

Venēabilis capitis est alcasr abe anādi et
posādi hec ꝙhensibilis practica ista volu-
tiua tractatiua practice includēs motiuū
et agmtiuū Talcasr potentia ꝙ agmtiua l'
memoratiua & sciat in memoratiua ꝓ
sensitiue Et tractabilis fortie agens effec
tiua ista cognitiue ꝑme partis rationali
agmtiua sīmat In media ꝙhensibil'
practice motiue in affectiua ista in parte
aie vegetalis mfloi et se extendes ad ꝑ-
tionē q metllectꝰ dr nel ratis supior ꝑ
dicta ta iteriđ nobilius repit et ma
gis vnte et fortiores Et se extendes
ad sipmū ptē metllatis q dia mtellia
in qua quia maior fit vnio ꝓfundo
mēbroꝝ corpalium hoies que in virtb
sensitiue et plus in virtb tactus fir-
tus et plus in virtibꝫ tactus simplicis
et iteꝝ plus in virtb mtelligencie in
ter alias ymagine creatas et mūdo et
ymagine gl̄iosissimū in creatis nō
et medius inst mterstitii umbrosi in
peccatoribus io bene dixit be augꝰ
q ymago tincte in parte aie q mtel
ligencia dicit perfectissime repit et alie
reluctēce ymagms posuit dicendo
sh vestigiales impressiones q ymā
go vocat aut be augꝰ qui mtelligēs
in qua est ymago superiorem ratione di-
cens ꝓtes eius semp et in actu Nam
memoria memorie sui primapiđ effi
ciens sime potentes q hoc q apa me
moia nō semp fuit Vnde certū e q ab
illo effluente fuit Intelligencia et
vis impressa vel supioi stim quā ꝓ e
gitare pnte ꝑmū lime velitare Dei
voluntas et vis ratis supioꝝ q in
ꝑmū ut in fine mel mat quod e summū
bonū et in hijs ebus ponit ꝓtinaci
tatē in sapia In mtelligencia deq
affre ud negatꝰ In voluntate nullū
malū et faciendū nr vis et credo i
memoia nō facies alīđ q et si nō vis
q̄nis hoc alij ponit ceteris involuīte
Rectā ipius mtellectꝰ patet quare mon-
tes et alibi vocat aie dictat memoia aie
dm scribit Venter tuus sicut acervus t
tica vallata lilijs Nam ꝓfundus Venus ex

actus et oim mēbroꝝ mistranead uel
mutamenad prestanead et genitalia re-
ducanē ꝑ uisionē ad ptem ymaginis t
elligenae que dicē memoratiua uigua em
nenē uisuē et malco nobilius sunt q̄
sdm et corporale in qꝫ materiale Silic
omia mēbra cordi mistranea sui radica
ar̄eand emmenē sē involumetate intel
ligenae que diar̄ apoo Smilie omia m
bra sinenea cerebro emmenē et ꝓfūdiu
lie uisuē in intellectiua intelligenae
Que aue talia mēbra sinenea et mua
menad prestanea cuiꝰ illoꝝ tm̄ ꝓtēt
posita finis ei memoriā sē pars ymā-
ginis accata ducis in notiad ꝓsone pris
in diuinis et intellectu in notiad filij et
uolūtas in notiaā ꝓsone spūs sē Con-
sequēs est ut personis qrū et mēbroꝝ
ad ipm sinenaū ꝓmenad et ꝓcreatis
quarū mēbraꝝ unū et mēbra gñacōis
ꝓcreatis talud querende sē in acebuis et
ꝓpis ei ꝓsone patris ꝓpalius Smilie
dicend dēalis duobus mēbris ei mistra
rapid acebuisse filij in diuinis et ꝓsone
spūs sē ex Porro eoqo stomacho obsq̄
qrū ꝓpalius est ab t mēmenta m
se recipere quasi granead et ꝓpare qꝫ
molendinary cuius est in memoriā t tel
ligenae colligie spōs et uteꝝ depurate
ro assilie uene aie memoria nota ex
ponem doctoris dicenad uene aie est me
moria quia estam acapite accepta mcōs
trabriae did spialia q̄ intelligie mouenē
mensie retendit ꝓportionalie dicendo
est dealis mēbris ceteris Consic mēb
alia planetis cōmunia et alij mēbra stell
fixis ad illa tā mēbra sē qpar rapid et
or sine radicē cuius arteriaꝝ grē uniuan
ta q̄ apis prestane ad ea reducie ytra ꝓ
fessionis predicte magis dispersē t ꝓti
bus ymaginē radicis in fixis ꝓ simplicis
et magis dispersē in radicē simplici ꝓ ipsa
ꝓte aie que dicē intelligenea hūc et ꝓ
in mfixibus officia mēbroꝝ et ꝓtātes di
stincte sē et in simplicibus unite Unde
nēt est uolentem distingue mēbra cō
pis q̄ue reducē maia nec mdes ue u
cane cristello unstico ad stendendū aue
ꝓpalem aie et cellulas ꝓpales capiendū
quas per masonem unstica separe mon-
strer diuisa ei bacilo q̄ue dicē et ca. 4. ꝑ
pare ceteraū aquis uero motiua et cali
da auge mouē dequa tractauimq̄ residet
in medio uenēculo cerebri et nō impossi
uenēculo licet motiua accentiua t neruus
motiuus ibidem appene sqꝫ paria et ipso
dilibꝫ dorsi appene xxxiiii paria nerūoꝝ
motiuoꝝ mēbriis ꝓmapalis motiua re-
sidet in medio uenēculo cerebri Vñ pe
dicta motiua ordinatiua quid ꝓsequēd et
quid fugiendū sit et ei correspondet ut
dicit petrus hispanus intellectu practica et
dictans Secūdo t affectiua dālis pertē
affinē dāa ad ꝓsequēdū uel fugiendū cui
correspondet uoluerd liberū acceptāꝫ uel re
fugiendū est in super motiua impatia per
q̄ fit impiū obtentis ꝓtentatibꝫ cōtrariis
t nusciis et cordis ad ꝓsequēd uel fugi-
end cui cōtrādet uolūtia intellectualis
imperans De mde t motiua dālis pro
centiua q̄ nernos mouet et relapsat mu
sculos ostendit sui gñe ut exemplifi
cand t supra ca. 19. ultra medit et sentā
in nerūs et musculis ꝙ sui correspondz
uolūtia imperata uel ꝓcepta Sane de
ista motiua cui medii accebuing vene
culd scribit alber. Quidam fantasia pē
tica assilie intellectui practici applicen
dens spem ꝛ operabile Nam fantasia est
discernens motiū qd̄ter appetend fugiendū
aue mouēs t qd̄ter appetibile q̄ trahit
ad appetendū Nam fantasia et estimatiua
ꝓsentane obm boni uolentis aue uocatiue
finali omia mouet in se appetitu ergo
t motiua imperij et scripturabil imperat mo
uet ad ꝓsequendū obm Et irascibil appetitui
mpat ꝛc Unde de tripolita dicit q̄ ap
petitu t motiua mpij irascibil et scripturabil
Unius aue scripturabil est uis imperans
mouet ne ad ꝓmquet adea q̄ uidet nociua
aue utilia appetitiue fugienda et cui acti ad
sit in bonū delectabile et scripturē desiderate
gaudē letari amare diligē et q̄ gia sic
uita idem et fruitē et cui acti fugiendū
q̄ scripti abhorre et desiderare dolere ge
gaudē q̄ dolere t affligi cosequatur bonī

delectabilis ⁊ fastuc ḡiatur lctaꝫ quod
est fructuosꝰ sine vsꝰ voluptuaꝫ addire
quod est malꝫ velle ⁊ ḡtemptꝫ nec vis
irascibilis mporcue motꝰ ad repellend qd
putat̄ corruptiuꝫ affectens vnicꝰ Aug ⁊
aus sic audere irasci in surgere audere
est de victoria mali pssime irasci vindic
tam affect̄ ⁊ hec vis respōd mali ar
dui Et q̄ vis in racnali quod ⁊ vel pul
ri non ponat̄ sic passiones Ad tamē
passio mparet̄ patiend trahi ad id qd
t agenas Et hoc dicit q̄ mouet̄ appben
sionē movem̄ nunq de tāt passiones q̄
m appetitiua videt̄ q̄ nunq movem̄ aliq
de passione invenat̄ aliare sicut talis
diabꝫ viribus grumpsit ⁊ irascibili mo
uentur tres gurgationes passionū ḡta
⁊ in racnali ut amorosa iocundicas tuc
cui gratulatur adipsa turbatio respōd cui
pris gaudet̄ de possessa respōd pulcꝝ cui
gratulatur filiꝰ ⁊ gaudet̄ grandiosa cui
ḡiatur terrabilis vel glorionalia pnc v
magnā spēm adiuuend sicut copulan
mebra reducit̄ ad nutritiuas vires Et
vires vegetatiue ad sensitiuas ⁊ sensit
ad rōnem in fiorem q̄ vlara reducit̄ ad
rōnem superiorem vel intellect̄ ⁊ intellect̄
ad mtelligenciā ḡta q̄ semper mfiꝫ est
sedm suas pfōnes nobilius in superiꝰ q̄
mse sedm eminenciā ut patet cap 8 pe
patr Vbi dicit̄ amabile est vide quo
mni rōe ⁊ quomō deuotꝰ aut sine sub cō
pe ca 12 pme patr ḡta dicend ⁊ de mbꝰ
q̄ sensuū exteriꝰ nat scalaꝫ auriū rōe
reducit̄ ad suas vtutes sensitiuas ⁊ q̄ꝫ
vtutes sensitiue ad q̄ꝫ sensꝰ spūales cui
q̄ vlara reddit̄ ad q̄ꝫ sensꝰ spūales in
tellectꝰ ⁊ hoc ad q̄ꝫ sensꝰ spūales mtelli
gēciae de quibꝫ pmꝰ dictū ⁊ Ad hoc sūt
mtelligenciā facie dictū in scdō ca 12
⁊ sine quomō aplius sub mēbris sensibilibꝫ
intelligi evolue cui vtutes aie Quibꝫ
appet q̄ nata cui vtuti adoratiua reduc̄
ad adoratiuꝫ spūale ⁊ attributa filij duces
aue corporales reducit̄ ad aures spūales
⁊ attributa pſone patris Et gustꝰ q̄ cordue
cui adornes tactꝰ q̄ cordiae cui audituꝫ Et
si mganicalibꝫ pona̅ spūalis sensacio cō
cordiae ad vsꝰ q̄ gustꝰ vide discretiuꝫ

boni visꝰ ḡiens ⁊ cōrumpens actuꝫ
pcessꝰ sicut cerebꝰ pōsibilis residet in medio
ventriculo cerebri ut ōnsim est ⁊ racnal
mantiui ⁊ irascibilis mpotiui Et medio
ventriculo alaior est Vta organū odoratus
alatus locat̄ mediet ⁊ q̄ magnus medio
ventriculo cerebri q̄ visꝰ aue auditꝰ de
visibꝫ q̄ magnus antiui parti cerebri ⁊ au
ditus posteri Ho predictas cui patet q̄
sic ōnis mlecto sme ḡtemplati pmi
cōrespondet̄ mtelligencie Gonetes tactꝰ
cōrespondent tacti superi q̄ illustrat̄
ab mtelligencia Et cui mferi q̄ sic tactꝰ
gratus ⁊ no illustrati ab mtelligencia sed
pmi pertinet ad ocioza sālē respicientes
Et gonetes in mola superiores cōtinent
ad sensualitate ut nobiles Et mechalia
cōrespondet vegetatiue Grauc ergo mali
discretio in sensu q̄ vegetatiua q̄ in qbꝰ
pmē discretio ab auctore Et maior est
discretio in tāt q̄ sensui ⁊ mtelligencia
q̄ in tāt talibꝫ cui debet ⁊ habitudo ⁊
verbis pcipuus cōpis mstici cōrespondē
pdictꝰ verbis aie Visꝰ ut verbis fine
mpōnō q̄ tāt tropologia q̄ anagoga sūt
⁊ dicta dicemꝰ q̄ medio ventriculo vestigians cogitatiua ⁊ cogitatiua instructiua
⁊ sapientiuꝫ tacitꝰ ostendēdo animā vestigia
sc pſone spūs sc Grauc pmꝰ ventriculꝰ cui
sibi cōrespondentibꝫ vestigiū ⁊ pſone filij Et
posteriꝰ ventriculꝰ cui sibi cōrespondentibꝫ ve
stigia sc pſone patris q̄ pſone tres sc vnꝰ
deꝰ sup benedictꝰ in scula q̄ oro ut legentes
hoc capitulū pfectꝰ sensꝰ mse sursū ducat ⁊
me dirigat p sequencia calamo exarāda
cui laus honor ⁊ glia p xpm dnm nrm Amē

cauerit in
dictū me
dicoꝝ de
terra ve-
stra q̄ mfō-
macone en-
briones hoꝝ
apparet mota
uersꝰ deoꝝ
trad pfor-
macone

quatus quod est membrū teraid vestigiū
psonā eterne patris ne predixerūt diuine
aut equs apastendo eo q̄ in eq̄ generet
sanguis quo pastus totū corpus et ē ide q̄
reaur Et q̄ nec mūdus diuine equs ē figē
lmaris et granitate hē ad locū stōi et cu-
berositatem hanc ē gibbositate oneroū qua-
si q̄ pemulus velud digitus stōm apphendē
ipm grauiū ē ē versa strā versus subtilis
velud sanguis coagulatus Eius equus est
sanguificare thilū Et dicit auicena q̄ ē
vacuū a villis nerueis sed meis nastis
vene q̄ sūt radices venaru q̄ prodiūt eo
caus dispertire nūpō sine villi Unde ap-
te gibbosa equis est vena magna qua
oīes vene totius corpis ocurūt Et ag
canitate equis aīe vena q̄ dīa parca
tuq sūt quīq rami mirantes equ que
sūt velud q̄ pemule apphendentes stōm
Et quelibet pemula est eo vene diui-
sis et dispersis per cū ad mod vethis
Cuq vethis grauitates replete sūt eo et
ne q̄ ē ydla subtilitas q̄ ē ca· et humida
Et in hijs venis gemcē chilus dimisso ad
ymma stōm ymma alcē Et fel stōm auic
est astus pendens ab epō ad ptē stōi eo
tricā vna nerueosa hns orificiū ad equ
aug locū ē magnū equis in pemula
media sta q̄ micū colli ē in media equs
tenens humorem subtilem Burse eiq
locāt in pemula hē cerū fel orificiū et
meatū ad ptes stōi et intestinoru et o
figure oblonge tuq ptēta anathoma patet
ca· dño Et q̄ nec dicit auic· Quia meatū ve
ne · q̄ parte grauia oriē ē ntrad equ ē
hat mirmenatū Et alia vena apte gib-
bosa area deffert mirmenatū ab epe alios
membrū et vocatur ventre habens vel
vena chilis Equs colliganeū hē ad dya
fragma ad quod suspendit Et eius est die
pannicul sūt cooperens seu circūdatōes Et
alius quo suspendit Porro de hac membro
dicit auerroys in suo colliget q̄ hē q̄nq
vtutes viz digestiuā retentiuā attractiuā
et distinctiuā q̄m diuidit et cognoscit tres
superfluitates hoc ē superfluitatē aquosā q̄
trahit renes colicā q̄ trahit bursa fel
lis melancā q̄ splen trahit · q̄ et sic sē
mula equi ut dicit sūt omīa ap et

sanguē illi vtuti que fuit mirmenatū Cete
ru equs ē stō superiori et ē ei m admixto
tū Nam equs influit stō virtutem tāq̄
ei quod oritur ab ipō epe hmc forte ē q̄
equs et stomachus simil attribuit vni ple
sūt hom vel stomachus attribuit stellis fixis
q̄ sūt de nā hominis aliquis tract equs stōi
por sūt q̄ sūt epis tamē q̄ equi nō pos
sūt mūt sibi in fluere ab epe cū pnā
palus membrū proportionalit q̄ venā epis
cordi in fixum acorde influ et vtq̄ epi
in fluxa et vtq̄ in rara Nam licet quod
membra recipiat vtute influxū manifeste
acorde q̄ vasa mebilis recipiat hali ora
membra corpis acorde recipiūt influxū
occultū Cui quis gaudare videt petrus hy
spanus sup̄ ysahamcū scribens ne pacet
sup̄ ca· 3· vbi a medio Cuq exemplū acci
pi pt in gradibus decimi orbis mobil et
nomi et octaui quibus omnibus influxe
influe a sole occulta virtus pter ea quod
hē accretore quibus gradus mensuratū que
actuat et emgilat spūm patet q̄ pter hu
mē actulem influxū nullo pacto q̄ ab aquis sup̄
celos fixis fiat actulis in
fluxus et in macro et micro ut pa
sup̄ ca· 8· Est itaq̄ equs sanguis generā
tiuus ab mpio separans membrorū mirtimū
calois exercitū digestionis perfectiuū
Et licet dicat equs ca· et hu· michilus
dicit hali q̄ singulis epis a cali· cordis
tempat Est cū cor sinus et equs influus
in tempat acorde in eadem dicat tāq̄ assig
nans pnā dnōm q̄ cor influit q̄ venā
de dextra cordis parte ad equs q̄ tensam
caliditatē formalē et vigore actiuū qui at
tinuit cordi et stōm q̄ nestigat pfundā
pacē cū nedynamis mpcedēti ca· vigore
cū magne cae efficacie fit digestio qua
ōmat gratiā et equs ab oculi vel sim
plois influet cadā pnā calore Et q̄
dicit q̄ mpfectiū monet ad id aquis q̄
sicut in dnōm q̄ sanguis per cand venā
fluens ab epe ad cor no attrahit ad corde
ner expellit sed sapo iam alteri auicē
formali cordis motū ad cor sicut ad locū
naqs respect vtq̄ pficiens sanguē et ē
motq̄ sicut magnet ad ferrū nel à aug

vel alterius vel ad locū suū nātalem Nō
sanguis equatis est mandalis et crudꝰ et
efficit̄ calidior et fōmalis mandē hoc vidē
cat̄ in symmare auerroys dū dicit̄ est s
tu videꝫ q̄ cor mdigeꝛ equare p̄ter p̄ceꝫ
mimenta non ē p̄ceꝛa equa dicm̄ va
cari p̄napem suam nō ē q̄uenies sm̄
p̄ter p̄aonē ubi op̄ vacare p̄napem
equalis nec bubulcꝫ q̄m p̄ter ubid aliꝰ
bubulas vocat̄ primapē ne dicat̄ auer
roys Ceterꝰ q̄libꝫ q̄ pemilaꝰ ne pre
dicm̄ est extranea ois vemilis et crud
os nerius motuus dispersis ad mod̄ ce
lum per quod q̄ar sentire dī suam cre
bid per suū vetꝰ arandam et alia me
bra planetis correspondencia p̄ vena su
a sentiat due vene ordinē membris ve
lud ꝑere planetꝰ deputata Unusꝰq̄ ad
modū dicm̄ decredro q̄ ingredit̄
ad intra tuꝰ ventriculos trinitate per
sonaꝰ vestigiantes Similiꝰ dicm̄ de
cordis medio dextro et sinistro q̄ta vi
det̄ crud in q̄lē triplicia distinctio in q
cuno cuus residere magis digestiuū v
p̄uend̄ ingredit̄ dextre partis cordis vi
gorem influencie et calorē q̄ vestigiat
patrem mdimus ingnoso seu gilbo q̄ꝫ
ubi orit̄ vena gignens oīm̄bus membꝫ
sanguinē vestigiat ꝑm̄ sm̄ cui bonū
gratiam attribuit̄ et in medio mēstrua
quatis videt̄ vigere magis distinctiua
q̄ pomet auerroys q̄nā dicit̄ q̄ vestiga
at filiū et quia inqualibꝫ hanꝫ triū p̄uū
et q̄libet triū dicit̄ vadeꝫ meticulatē
nernaꝫ venaꝫ et arteriaꝫ Hō dicit̄ q
qualibet p̄t pom quelibꝫ ipē ambrosꝰ
vestigiando hanc hītudinē personaꝫ q̄
dicit̄ suas tres personē sibi mutuo cūd
incedē ipē ꝑmissis tract̄ narracōibus
de hītudine equatis corporalis cangrue
at̄ ad tñsfactionem caritat̄ in equi sy
bolicū algorisando et ansa sup̄ ca. xl.
vltra medium ubi tract̄ q̄ sit digestio
et ca. 16. que translatio Translatiue p̄
tes fiet equi allegoriā equi ē pars
ptātiua ecclīastica corpis xp̄i mistici
equina in spāli alimenta mistici hō

est p̄mus ostensiuus p̄ transsubstancia
pamis in verū xp̄i corpꝰ est enim in sanꝫ
a dispensando membꝛa mistica dissimē in
mistica mimenta Dicit̄ allegoricē ad
dictum equatis spāliꝫ tropologia quod est
ps p̄ssiua p̄fectionalis aīe rationalis sup
te in zone supiori sicut p̄mus stoi in mundi
tractꝰ sumit̄ et tercia digestio in sup̄ma
pte aīe que intelligencia dī Deputatio
siquidem que ē tropologica digestio duōz
que sp̄ velud poma ad alios cibū aīe quo
illud non de solo pane vivit homo sed de
oīm̄ ibo quod procedit ab ore dei sed ab ore
dei procedit oīs creatura mqua nobilitꝫ
creatoris vestigiant̄ et venat̄ p̄mē ut
patet ca. 3. et 2o et 4. p̄me partis Vñ
deputatio p̄ma fit in tractū in stoici 2o
in tractū supiori 3o in intelligencia qm̄ sē
si aīe cūd quidd abstractio fit q̄ correꝛ
spondet misterioꝝ oīs et diuisiē denatū
Vñ p̄ q. pemilas significant̄ q. sensuad
distinctiones q̄ caren oīa sp̄ pomaꝫ misticaꝫ
ut dicit̄ et diffuse sup̄ ca. xl et ca. 16.
Mōd̄ etiā q. digestio allegoricā p̄ma acce
da ē ponēs ꝑtes aīe ubi et partis sēme
talis Nam allegoricā digestio q. p̄ma di
cit̄ digestiui stoi et est quidd ꝑtis
materie pamis et Vñm p̄ verba que
fiunt̄ in canone misse dñi dicat sacerdos
te igit̄ clementissime pater ipē dīs fiat
tres cruces dicendo hec dona hec mūnia
hec sancta sacrificia ipē Vocat̄ et sacri
fica sancta quasi recapit̄ aliquale im
pressionē sanctitatis qua aptiores sint
ad translationē q̄ ante placationē verbaꝫ
Per hec tamē nolo dicē q̄ consecratio
et translatio sine tali ꝑtis fiat nō pos
sit Virsꝰ inq̄nit sacerdos erigit se di
cens q̄ oblationē ipē benedicat astriptū ra
tam rationabile ipē designat̄ iam maior
ꝑtis cibi et potus allegoricē q̄ cōiūdꝫ
alterat̄ cibi sit ad quar in vena que
porta dicit̄ perquā motus cibi fit
ad quar sicut mplendo versꝰ sūd q
plens et ꝑficiens et sic patet q̄ ta
lis sucessio verbaꝝ nōt sucessionē
longitudinis vene q̄ porta dicit̄ et
fluvius ipius cibi p̄ cand̄ venā de

tes ꝙ uerba ſibalia et ꝙſecrat̃ uid et ue-
ram ꝰſbac̃onem ſibe pans in corpꝰ ꝙ
ſit mutacio in ſtantanea q̃ cor̃eſpondet
allegorice digeſtione cpatis mqio pfic̃
cibus et potus aſſimilat̃ ſom̃a ſanguis
cibalis et aque mixte ieſ Terra aut̃ di-
geſtis perquā ſic-omnis cibi ad m̃ēb̃ al-
legorice tranſfer̃ ad ſimpleꝯ cuius ꝙſic̃-
dotē mor̃ uel per alia m̃ēbra miſtica dif-
fert tamē uitis cibi et m̃ēbri ⁊ materiali
corpore ab vnione m̃ēbri et cibi in corpe
miſtico ſcīi Nam in corporalibꝰ abꝰ uni-
m̃ēbro et ꝓius purificatur ꝙ digeſtione
ne fiat ſimilis m̃ēbro ꝯ hac aut̃ miſti-
ca vnione ſit extra m̃ēbrū miſticū mō
ad cibū et unit̃ cibo. Et ſicut abꝰ corpa-
lis ante cius vnionē digerit̃ et purifi-
cat̃ et aſſimilat̃ m̃ēbris qa hic miſticis
cibus non mdiget purificatiōe nec digeſtiōe
ꝙ mdiſſimꝰ eſt Sed m̃ēbrū quod unici
debet mdigere digeſtione ſui ꝙprius et ut
purificet̃ ꝺ dicto dicit aps. probet aut̃ ſe
ipm̃ homo et ſic de corpore cdat et de calu
ce bibat. Nam qui manducat indigne iu-
dicium ſibi manducat ꝙter hoc multi ⁊ be-
lles et obdormiūt multi. Nō equidem ⁊ qui-
mus ſinceritas et victus et nō ⁊ ſom̃ēto
malicie et nequicie. Nec putand̃ ē ꝙ ſola
culpa ſit cibus miſticus ſed eciā quelibet
nobilitas diuina inueſtigijs creaturarū ab-
ſcondita reſpectu cuius digerimꝰ nosmet-
ipos ſicut ē cibus ut patet ca. iā. et ꝓ
m patet illa q̃ tractat de eſu panis mpa
diſp et m capꝰ de ꝰcratio miſtico ꝙ tres ꝫ
q̃ tractabit de rebꝰ nō naturis ꝙmibus
ꝓ q̃ nō digerit̃ hic cibus a nobis ſed
potius nos digerim̃ et purificamꝰ nos
metipos ſi mouet̃ debemꝰ in corpꝰ xpi
miſticū in corporalē mutata dicti m̃ēbri.
hinc ē ꝙ aliqꝰ dicit Tu nō mutab̃ me
in te ſicut cibū carnis tue ſed tu mutabe-
ris in me ſimis et ſi ꝙcratione cibi et potꝰ
miſtici ē ut ſimā a ſacerdote uel alio mē-
bro miſtico corpis xpi ad cuius ꝙpriet̃ eēt
q̃ milla celebret miſſā miſt q̃ ſanctificā hoſtia
ſimat. Porro ſicut uena q̃ portat di-
gerit̃ ꝙ ſuba ſupꝰ dicta ad ꝙſecrationē

Veram ꝛta actus diſpenſandi temporalia vi-
detur transſumi ꝙ uena q̃ aret̃ in gilbo cpis
ꝙ aurea uotat̃ uenat̃ habens dñm ad
monaqua q̃ miſeriordine ſic omnia principalia
ad quod alia referunt̃ ſicut uidet̃ uene et
uilli gressi per totū cpus mqua principalia
uidentur reſidere uirtꝰ mitiua reſpectu aliꝰ
uirtꝰ ut arie attractiua retentiua
digeſtiua expulſiua ſunt ſerui-
milia operarijs ad omne opus q̃ ſp in ſtrā
um uertitur q̃ fiat. mitm enim dñe uirtus
eſt ut qui operatur in uno quoq; m̃ēbro ut
dicat auerroys Sed ab eꝙ dependent et
qꝰ pn̄t̃ et dicit̃ et ab illa uirtute ꝙ trans-
lationem ſimil̃ pars ptinia ꝙſecratis
cibi et potus miſtici et principalis in hac
ptate eccliaſtica ſeu unitate allegorica pa-
tet in ſimil̃ officiū archiꝑſpiteꝝ Cuius officiū
eſt ſacerdotes ad miſſas cantandas et ad
baptiſandū infantes mſomare ꝯ de officio
archipbi. c. t. Sunt aut̃ quidā archipbi
officiū et archipbi alii nōie eccl dicit̃
decani debent ſub ee archidiacono ꝯ de-
officio archipbi ca. t. Sunt aut̃ quidā archi
pbi ciuitatenſes et. t. ca. officiū et hij ab
ſente epo in ſolemnitatibꝰ miſſā celebrare
et omnia alia excepta illis q̃ phibita ſp
opplere et. t. ca. t. dnm mdeſcriptione ꝑdicta
dr eccleſiaſtica ad diam epatus allegorici
nō eccleſiaſtici. Quod et ꝓtus expandi epaci-
ones exteriores in quātū ſp decem ꝓcepta de
talegi ꝙſonas vel diſformes a ratione
media hoc et ꝓte aīe rationalis q̃ dicit̃ ⁊
tellectꝰ precedens ꝙ uie ꝓtebit in ſcīa rō
de ordinata miſtica Bromachꝰ eciā hoc nō
et ꝓs ꝓtinia expaciones ꝙ dicens ꝙ reſpiciend
ad legem nē uel leges morales et ciuiles
ſim ꝙ uir eciā ꝓtebit meritō ſcīa de egeſti-
onibus eſt tamē eciā ſtꝰ pars ꝓtinia
miſtici corpis mqua theſaurat̃ pollicem
uel eccleſiaſticꝰ rep Nunc dr mdiffert cō
ꝓs xpi miſtici ad diam corpis xpi uel
alioꝝ hoīm dicit̃ moraliter ꝙ principalis
ſacerdos eſt populus in eum illud euāgeli dic
torus did ꝙ ſacerdote hoc ſacramētū con-
ficit̃ nō ſuis uiribus ſed xpi ſacerdos uel
dicit̃ expatua ie ꝙ nec hoc translatio et

generacio nec alēcio nec augmencacio nec
loci mutacio sed sic nālis transsubcio huius ī
m stantanea vētis dīuina dicīt ecclā panis
m verū corpus xpi ieiūo per quod excludit
tres errores circa hoc ēt ibid primo corp q̄ dice
tur q̄ xpūs non ē vere ibi sed did tantū
sēm ēt sign ēt signū Secūdo corp q̄ dice
tur q̄ xpūs assumit panē per sacerdotē in
secracione sicut ēt did assumpsit nāz hūanā
Tertius corp qui dicunt q̄ sūbd panis nō mu
tat̄ m corpus xpi sicut armata sub armis
Vnus addit dispensandō Nam sicut ad sōlos
sacerdotes ptinet hoc almentū gsecrare
Ita ad eos solos ptinet dispensare vbi opor
tet laycos Nam officiū est sacerdotū cibū ā
distribuē di. xj. diacon dlcas ēt pbros
et ab inferioribus clericis nisi sit diaconus aut
accedat in necessitate nullateng debet gsecr
tare de. gsē. di. 2. ptinet. Dicit ecclā mēbr
misteri q̄ hoc quē fideles
bus dispensari non debet talis fidelis pa
nis q̄ tales nō sūt mistici corpis mēbra
Porro fortissis hec transbcio vindicta
sup nālis pt transsubstātie effigiare mō
quedā digestionis symbolici modo agmodū
Nam sicut misticalit digestio q̄ actione fit
vigoris effectiui sanguis humor coloratiuus calor
motiui humidi mollificatiui Ita ad opera tri
dentina sūt admissa hec transsubcio supnā
lis fit vigore effectiuo in sūe sacerdotis cōis
Et huius fidei fōmalit̄ gaudenti miq̄ ita
gaudēs filij sacerdoti ēt spūs sanctus simtūe
in calore hoc ē caritate sacerdoti in sme
Conaurenec humido gratiuus q̄ vestigiat q̄
sencia gratia ēt huius pōne sēm q̄ tres
pōne sūt per gratiā in essencia aie sicut
spūs fides ēt caritas mgratia qua pficit̄ q̄
ymagines create ēt quid essencia aquid
potencie pullulant ēt fluere dicit̄ ut ait
alber. ēt tho. Sane nō volo dicē q̄ ad tale
gsecracionē nēcio requirat̄ sacerdotē actu
ēt mgrā sed sufficiat q̄ actu vel potencia
certū pūbg Nam hoc sacrm sacerdos nō ef
ficit sed ille qui penetrauit celos angelos stās
ām altare templi cēm habens thimiamatis
aureā in manu sua et data sūe mēe
sa multa ārē ille supplet defectū sācdotis
in pcto mortali consecrantis nō sua vī
tute sed diuina ut hūane deglt. di. 2. qua
corpis Nam culpa nec bonoz dispensatio
meritū ampliat̄ nec malos attenuat̄
j. q. j. multi pō me. Preterea apar allegoriā
corpis xpi mistici nō solū hēt ibid ēt ponit
allegoriā mistice digerē ut supradictū est
Sz ceād hēt mēbrū misticū q̄ hūic celesti
cibo est pascendū aliquo mō digerē Et ad
ibid tui mēbri corporati debet gparē ut corpi
mistici xpi perfectius cōmunicet ēt mēbro
quod corpis misticī et quodd toci ptinuit
ēt mēbrū cuius sūt ptes ptinet quē dictū
est ca. 12. pme partis in fine. Sane talis
digestio ēt gracie mēbri fit per sacrm
pnīe et per vīd purgatiuū illuminatiuū et
vnitiuū ut patet sup. ca. 13. Et ad sacerdos
per sacrm pnīa separat purgat ab impuro
dū in fōmat mēbrū misticū qui hūiusmō
quisquis per cōcria apīd confessorē fit secdm
in naribus ēt quibus hūius virtutis sūt o
dores bom astendentes ad nares dīni ēt
quibus macules ēt detemper pulcritudīs aīe ēt
quibus ne minister ēt quibus inducit sanitatē
aīe quibus morbidū sō mvet te. mīsit sūe lepro
ad sacerdotē ut discernat inter lepram ēt
lepram Vnde talis sacerdos cooptat mēbro
in purgatiuā sūpīs ēt digestionē qua ceād
mēbrū gtritū digerit scrīm ut ostensū
ceād ē sup. ca. 14 et 16 Nam sicut cibus
pmo gtritū dentibus et mansicando tenuī
tat̄ more Ita mēbrū volens se gparē
sufficienter digerē ad cibū huius misticī dz
dentibus gtritibus hoc ē dolorosa gtritōne
reflexa sup se ipm quē mpcto ē q̄ admodū
dentes gtritū cibū et m ore tenuiat̄
impia illud Recogitabo tibi omnes meos
in amaritudīne aīe mee Nam dolar
ē pt satisfactionis et erubescencia in
gfessione pctoz ē magna pars satisfa
factionis de pe. di. 1. penitet Minuat nō
debet solū denticibus gtritē se ipm et
ore tenuitē animos suos sed ecclā cōtrī
tia ad talem mansticacōnē ore et actue
gaudiē hoc ē explicando per lingnā
ore q̄ latebat ore clausō nīl nō suf
ficit gtritus cordis sine gfessione oris
diuīno cōpia sacerdotis haberī possit.
Sit ergo mēbrū in tali digestione cibi
gtritione cordis et subtriendo se in

dias dei petat tantu sibi dari de tormento quod mdeliays fiat et sc ipm
tonm dei per talem digestionem constituit quinta illud psal. iustitia et iudicium correctio sedis tue Si ergo sufficienter se digerat et nedu amotalibz sed etiam venialibz se mundet simile dicendo hoc alimentu grisabie m copiosabilem dulcedinem ut stulti sibi deuoti quos copiosauit Nam stulti olim mamia cultibz sapiebat aliter et aliter nra et hac mamia deuotis et dulce mdeuotis amatiu Cogitis patet plucas huius quis quare simplex cultus non tantu hac tempe grisatu manducantis in fluit dulcedine sic anaquetis Unde nec et volentes maduratur se bene digere et purgare nisi id. licet cultus sit bona tamen in malu q uertit indigne simenti de q di. 2. et sic et ca. se et c. sicut iudas et c q est et c. qui manducat Nam q mdigestimite similit cultus plus polluit q purificet de qsc. di. 2 cotidie et c. q sceleratu. dmp q. stomachu quat epi chilu de eo aliq dicit opus est deq dicit Ysid q stom grece dr os hec eo q est ostiu veneris q. chilu recipit et partem impurit ad intestina mittit aliu ptem in humores guertit et sidim qstanie sto et mbrid rotud oblongu grauid asperu tenuis et villosu carnosu et floribz duobz foraminibus pforatu in sori pte lateu et in sipiori secretu et cuis locus et in medio corpis hec colligancia ad splenem pter venas portas mliaz ad os stoi quod est circa iz spondile dorsi hec ona colligancia ad epe voc venaz eq et ad cerebru noie nerui qui pcedit ad os stoi et ad corde voc arteie magne Gulia ~~tunica et nervosa~~ stoi et ad tunica nervosa ostiori et tunica nervosa m tioi qn tunica m tioi se villi longitudinales ad attrahend et transiet ales ad retinendu sed m ostiori tunica strictu se villi laci tales ad expellendu et mior tunica et ad sentiend ostia ad digerend et meri p quod transit a

bus foris eo diabus hys cibis ceiadgtoriaur et rapid stat quiescit in simstra parte et finditur mdextra ut dicit auerroys et stag et stait cibus bnis collu longitudi et he gradibz spacioes hoc et spacioez et sig qn et facta digestio Nam advna stag sup cibu eo sim parte addigerend et sad digestione pme m fibz p expulsione et peterhanc hec gradz spacionem supius p vomitu re Stomachu mistaus forte dici pe ps ptatiua corpis xpi mnstri mqua gratie hij qui disponit homines et ppare aut ad fidei suscepcione per qua aptant mtecedili adhac ut mcorpar valeat corpi xpi mstro dat aptant p recta ad gracione dat alia cotidiana dequibz supra dictu et ca. 11. et ca. 12 degradibz pomoz Grate em cibu gustu mchilu m sto ata usq per instrumentu dandi cora fidi uel persuasioz ad gstendu gratie tales homines mhoc q acquirit racone chilu mstri et in qtos mittit nutriti expulsive longacibz hoc et illis q gustu mptate ecclastica seu cocretoz amputanda mebra acrpe vetida et corrupta et tales recepti se per os allegoriadis est per illos qui gratie ptatet corpis mstri vicioza stant patet sup ca. 21 ante medu Verum et q cadu cibi sumpti mstratus se pama dequibz supra dictu et ca. 12. Quomo ceiu fiat digestio per stam dictu est sup ca. 16. et ca. 17. et 18. Stomachu est rotudu per gnalit et ptatis gmenatu um opandi q ambus mebris mistrat corpis xpi est grauis p virtute sustaptiua hospitalitatis p humilitate et asper p virtute mistice retentionis ost et carnosu per pietate et flocibulis per obediam mobilit he foramia duo hoc et angustia expolliendi nocua et diligencia recipienda prosciadu p mu sit per foramen mstu Qui p foramen supius Preterea pter mebrid generacois q media panis qutu mebrid pcle Reuertar ad corporalia ut eo eis translatu possit fit mistica et gestanea corpis q solet ca panis sit cor cerebrid et epar et gemella no cothys aptate stant nec alia mebra septe plancte correspondencia rep Na geluas

laques de membris diar q testes sc carnes gla
dulose arare ad generacionē sperm aris stair
carnes glandulosa mamillas ad gnacōnē
lactis gerendas et alys medias ro caro caup
stair alba et spongiosa stair raro mamillas
ro facnde sperma albid Testiculi aue mulieris
matri gae sc qu tres hr tellulas erar tinta-
tem personaz vestigantes et diuersas qlr
tates nales hntes et quia dore dr generacia
mascular vestigar prem sinistra filiu et
medma spm sm admstar prem cordis et
cerebri rr et arcnibz vis generatiua diar
Vigere Nam libi diar sedes et fundm
venerie voluptatis Oneis et seme gnar
et exinde ad genitalia qrmar Vn rob
eig i dyaboli m lubris eius et fortitudo m vm
blico Veneris eis Nam vias m lubris et
mulierbus mestrualis veneris Vnde dr
Eme limbi vestri pmere et lucne t mai
bus vis anatsomia hard ptebit mpo
capitulo Nam verecundi t nimis loq
de hys turpibz membris Que sm ysidez
diar verenda eo q honestate alioz me
broz nan habent q malis gradibz mrs
in signid pri pmoz penad ad libidm
se mouer et eo apd teguntr ne vidcant
q omia membra oboedire tract pter gei
talia vt dnor ysidez Sacrd tame q tes
ticulis gemiar duplices meatz quida
siar inter renes et testiculos vocata va
sa uoluta per aspa et m illis alr po-
sitis sperma genai et no mestrualis que
vasa sr tam Venerbilis et arteie q tedr
ad capud deport testiculi et pprm talem
testiculi tisse demd reflecti usq testiculi
capid ro tristia volentes mare genari li
gant smstid testiculi thaur ut mdeo
ang or fortificet q. virtz omia t forcior
sp ipsa dissperga et hmoi vasa uoluta vo
tant didim mdcalibz auicne et sic
alij meatz dicti a medie vasa seminaria
q mapie tos atesticuloz capitibz sup collid
uesice et tant in uirgd q definit testi
culis finis delatois ad agit germ def
ferentes Ceteri qui dba aspnent
ar si testiculi ad gnacōnē non sc nat
sed solū gratia humanena q caus pon
de meatz andictos in penis trahendo et

gant scire apertos q admodd testacos
lapides aptant ut per eoz ponderacōnē
vie mancat aperte ad libere pficiendā
nauicula quib amnis obturant vie sic
absqs testiculis non pt generare Ba
ne her via non tenet a medicis nec alys
phys nec forte pceptis physice ita posuit
id aliter mellegit Vnde pma apio tenet
abominibus Nunq hard generaliu perfecta
anatsomia et declaracio ptebit m capitlis
ptis q tractat de morbis praedictis mqb
cuius membra sua anectenda eit anatsomia
Et allegorica translatio sacis patet p ea
q dicta sc mpma parte hui nāe de vir
et mier dictis de ea pme pte Quia est
pticula corpis xpi mistici qua spualiter seu
misticē vnit pentes ad generand mysti
cū membra corpis mystici mascularia
et hec ptes principaliter accidit Christo id
est homo genant homines q formate con-
ferunt in generacōe Vtrisq et hoc t copu-
latio penad adimplendam materialiter aperta
bus inquid matriz generatois seruet qd
t germen vtriusq pentis ppter quod sacra
mentum assistit et plus veng et eius
membra in memo Et baptisatus soli accidit
et cordi quod t gnale membrum hmoi erad
ptes baptisate non solis sacerdotibz sed
mensa nrcitate omnibus quere omnibus
Vnde generacio baptismalis cordi attribuit
et genitalia copulatio generationi membris
generationis Quid aute sit materia dictis de
ea dicis pme parte et in ca vndecimo
pme parte patet de semine huius gnacōis
et ca 12. patet quomodo embrio misticus
formatur in matrice mystici et deq plegiose
eiusdem pme parte Tria deinde mistica e
iusdem corpis mistici patet ca 11 pme ptis
Talia cum sequentur et formatis talibz re
fert ad formatos in stantanea corpis xpi
Dei et ad formacōem successiua paulatim
xpi de quibz hec inca 1. pme parte Ad
que ita facit cap 8. pme parte Ubi
tangit generatio corpis mystici admistar
generacōis corpis veri Quoquibz omnibus
satis patet et allegoria et tropologia
q respicit ea q ad generacōnē pertinet
et membroz generacōis hereditatem dimp
ugnet hanc viam esse magis gratiosam

thologias nota illud in omi genꝰ est
repire vnū pmū quod ē metros cuius q in
genꝰ sme que regula videt ceteꝝ existēdi
ad redemptricem analogicam et symbolicā
nota dictū apli ꝙ inuisibilia dei per ea q
facta sūt intellecta conspiciūt ꝙ
in creatore regnū omia ut in pmo quod
metros est et regula aij nota illud aiā
pfm fēa sme ref et q factū ē in ipo vi
ta erat ref Cum ergo deꝰ sit pater filij
et spūs ūi in essencia videt ꝙ sol ē
vnus planeta et cius vtus vitalis ceteꝝ
vnus et gnalis vnitꝰ vestigiabit essencia
diuina qui tribus personis Sed vtus
nalis mitiua et vnitꝰ vitalis et vtus ge
nerativa que sūt vtutes aie necessarie ad
regendū corpꝰ et vestigiantes ad suos
membra tres personas et tales tres vtu-
gitent in virtute aiali q distinguit et ar-
tat in eis tribꝰ quasi vnū genꝰ membris
speciebꝰ Que quatuor vtutes principa
les quatuor principalibꝰ membris corres-
dentes vnꝰ mordo vitalis in cerebro aial'
in qua nalis mitiua et generativa q hz
ē ut dicat alber pncipat medullaris sic
glandulosa carnes mamillaꝝ mulierū
gnant lac Ita glandulose carnes testicu
loꝝ fermentando generat sperma licet
aplī attribuat ꝙ gnetur in membris renoluꝝ
venaꝝ ꝙ tensaꝝ a renibꝰ ad testiculos
ut supra dictū ē Porro ꝙ non ē credēdū
ꝙ quatuor genā vasoꝝ vtutes differentiā
alimice distincta ponenda sme ad nstan-
ꝙ gnm membraꝝ et milla alia q vtutes
ipas ceteꝝ notabiles principēt Nam membra
septē planetꝝ correspondencia omes sunt
et alia membra videnē siniā inanimata
tame venaꝝ q cōtinēt celo stellato licet
nō sūt pma vasa mobilia delatoria genā
lia nisi tā cum arteriē nerui et venē ibꝰ
orbibꝰ supioribus cōtenta vnꝰ decē sūt
et none et octaue Septē aūt planete lig
hātne speras mobiles sedm positionē mo
dernoꝝ Ille tamē satis occulte sūt et so
te sūt pānendi involuētes membra plane
taꝝ aliare nō sequūt quatuor sūt membra
pncipalia ergo quatuor sūt delatoria mobilia
quatuor sperē supioribus correspondencia

hoc ē quatuor sperē quia quia vtutes testi-
culi haberent delatoriū genāle cuius vtutis
splen. pulmo aplī q ceteꝝ sūt membra plane
taꝝ sicut et testiculoꝝ Sane nolo dicere
ꝙ omia predicta quatuor membra sme eq
principalia Nam simpliciter loquendo sol cor-
est principale membrū inter omia mdi
sicut sol inter omia astra planeta ei me
bra accidē sentialiē originant sicut occi
dentes ut gmentator aplius ad longitudi-
bat intelligere quoniā sensꝰ qui ē in
corde ergo ymaginatiua et ꝙ ymagina
tiua monet cū motiua in corde ergo
et cogitatiua ꝙ cogitatio ut ait nō ē
nisi apposicio rerū et dissoluatio earūdē
et in loco unico ē cogitatio nrā ē et
irascibilem aplī Cui concordat alber.
ꝙ postquā narauit opiniōꝝ medicoꝝ qui
ad socratē et platonē ponit sirgamid
motiua pupam capitis et non cor Sub-
iungit haec aūt duaꝝ sectaꝝ medicoꝝ
vulgus sedm plinid racionē operis cle
gie viam plonis phōꝝ aūt pitissim ꝙ
sensitiue in cerebro ypocratē dicentes cor
ē principiū et unde et spūs et motꝰ et
omne cuꝝ ꝙ sme nocumentū ꝙ sedm aplm
accidē dormiāt et vene et nervi sic
et arteriē et ꝙ ē aliaꝝ meorum licet
hoc medici dicere non audeant Subiungit

ōnem predictaꝝ Nam aīmꝰ diuersitas
que est ī organis aīalid ꝓpter diuersi-
tatem ꝓmalaꝝ aīe oportet ergo q̄ talis or-
do sit ad aliquid vnd organid qualis est
ordo ꝓmalaꝝ sed aīe ad vnd aīe sicut
cognā fluit huiusmodi potencie aliter ut mq̄
auerroys nec corpꝰ nec aīa ēet aliq̄d v-
nid Cor ergo ad non sit ꝯ aliquo aliorꝝ
cit ꝓncipiid motus vite sensꝰ et aīm a-
liorid q̄d vite Sed sicut ꝓma semꝑ vlā
sime et ofusa et indistincta et indeciata ut
ait alber· Et deciane q̄m applicane secundis
ita de istis viribus et moribꝫ q̄ nō habēt
deciacōne et distinctionē sicm q̄ accidit q̄
cedit Sed applicata aliꝭ organis ꝓncipa
libꝫ accipiid fōnas et vtutes istaꝝ et
ꝯphis distinctas et deciatas hmōi opacas
et id opacas sentiendi dicit perfia ī ꝓa
parte capitis et mouedi in vltima capi-
tis eius et oniꝰ nālis dicit perfia ī q̄c
fōmatiua vō intellectꝰ Sic ut ide ut
in miēmio q̄ sime correspondent hijs q̄
sime in macrōmo aīalia ēe nature q̄to
altius fertur ad ꝓncipia mūdi tanto ēt
indistincta et simpliciꝰ Et destendo
q̄ ꝓncipia nociuencia ad ēe ad omnā pti
apent vtutes ipꝭ ꝑm accipiūt distinctoꝝ
et q̄ndo opacōne aliter ēt frustra ēet loca
sentiendi Eadem ratio ē de mēbris ꝓncipa
libꝫ membrꝭ aīalid nam semper apm se-
aīid est conferens q̄ et addens aīd q̄
miciuit ꝑmid et tercid ītm aliq̄ addit
et sic de membꝭ donec id q̄ ꝓdicit inopus
vtiliter et sufficienꝰ distinctid et deciā
tid sit ut patet ca 8. ꝑme partis Vnde
apparet licet arteie grossē calorē vi-
gorem et splendorē vtutis sūi nerui sūi
et vene multiloq̄ arteie denotiāt aralōe
q̄ in fluit ut seraphim et nerui applendōe
sensitiuo velud cherubim et p grossē vene
obtenebrāt nomē virginis patrem vesti-
giantes thronos cordis ꝑdicta
tā indistincte grossē quasi miciuit arteri-
as nervosꝰ et venas ē de mēbris ā
cordis vtutꝫ vestigiat ītra essenciā ge-
nus personē cerebrū filiū cpar spm
sūm et terrestrali patrem Ut ꝑ dicta
ꝑ ca octauis videt venand q̄ sicut vtutꝫ ꝑ-

lis detinētur per vtutes cerebri ep̄is et ter-
restrialis ita et spūs vitalis videt ī cō-
mixtione germinid detinēri ad aīalem et
ad nutritiū et fōmatiuid spūd applicand
ita q̄ spūs applantaꝝ qui nō ē mst ꝓpri-
um effigiane velud celestem impta vias
hūdi radicalis et calidi radicalis q̄ spāg
supra celos micromi sicut fōmata ōm arteias
nervos et venas Et per spiritū mingq
puriid q̄ predicta sint tractatur per appaid
arteiaꝝ neruoꝝ et venaꝝ Et sicut ꝑmid
mobile hꝫ per spiritū nobiliꝰ q̄ nona spe-
ra et simpliciꝰ et nona q̄ octaua ita ꝓpter
ꝓximitatē tiaid per appaid arteiaꝝ et nobi-
liꝰ Et inqualibet sui parte grossē vtutē
indistincte ī nata Sed ꝓpter spiritū nervoꝝ
grossē vtutē magis deciatā et distincte
sicut celid alchayr et per spiritū venaꝝ
opacā vtutē et scientid grossē vtutes
magis deciatas et dispersas ab mutuam
velud stellares Et q̄ mēbra alia ꝓpter
septē mēbra ꝓncipalia sc̄ stelle fixe mic̄mi
Sic distinctio vtutid maior et specifica
diuersificata in mēbris q̄ in venis sim se-
cta q̄ q̄libet mēbrid in sua sūd et mpā
menlo et reticulacōe nerueali arteriali et
venali ad vnāe vtutē octaui orbis q̄ vni-
ta et forcior se ipa dispersa in vena stat
vtutꝫ orbis dispersa debilior est sed in
stella q̄ sim aurorym et densior pars or-
bis est adunata ita de mēbro ad venaꝝ
hūmē et q̄ auerroys dicit creatiui di-
gestionem in venis ꝓpter quar ordinē
stōi ibi Gorgis patet sicut signa duodecim
indistincta et indistincte stelle sc̄ in spera
alchayr q̄ est ad pq̄ decimad q̄ ꝑmid mobile
dicit ita in nervis vtutes signales et
stellares indistincte et ofuse Ursa sicut
in stellis octaue spere sc̄ vtutes acutes
distincte et adunate ita in mēbris mic̄mi
eius stellis correspondentes sc̄ vtutes in
nate ꝓportionaliē distincte et sicut planē
tis mac̄m et maior specificatas vtutid
ita et in septē mēbris planetē cōmunibꝰ
Porro ideo patet sicut in mac̄mo circulꝰ
planeta sime certe stelle fixe grossē
in nā ita et in mic̄mo ēt quilꝫ septem
mēbrata planetē cōmunid sc̄ certa me
bra stellis correspondencia in natiuē et v
tutibꝫ grossē et sicut stella fixa ad

sno planeta potenior essiat in opacõe
ym et membrõ stellã fixam in nã et vtr-
te spicõs forens operat cũ membro plane
te cũ quo gordat in nata Cohjus appet
y vacuus membrõs in eorũ corpore vesti-
giane vana attributa ffationalia in cadẽ
diuina essencia ut patet desperatẽ telligẽ
tia ut vltra medium. Cohquo appet vltra
q ssus fluentes qui se vehiculũ vtutũ
membrõs mcrosm facit sno motu et ad
varios aspectus membrõs plãrũ cũ mẽbs
stellarũ fixarũ vn aspectu tm sdonile
ym appetitu ipe Vnde varij mfluxus t
corpoe a mẽbris eueniẽt siue ex varietẽ
aspectuũ in maiori mundo ipe q spe ffepi
in meo corpore diu omnibus fenestris clau
sis in lecto vigilans hanc tempe noctis
ãmirata ex astris hmoi in me mutationẽ
gelus Et aue stelle fixe gordene cũ pla
netis patet per astronomos q pome her-
mes 14 stellas mutabiles vtutũ quibus
certas attribuit herbas et certos lapides
in vtute concordes ymo et ymagines
nec nõ karacteres Cũ quo concordat plo
qui spes herbarũ lapidũ arborũ vtutũ
dicit extraxisse a stellis sibi correspondentibus
Vnde hermes dicit q argol t conatura
saturni et iouis et significat hungria ipe
Alchabor ex nã venus stella fortune et
gre Alameth. ex nã venus et mercurij
stella pulcrã et racionis Ayades ex
nã marcis et lune respectu vsq ad scilicet
vltra Cnã albumazar ponit 14 stellas
pcipuas notabiles Quarũ due sunt mica
pite aretis de natã martis et saturni
q ad pcetas t nocte Et ad sequẽtes annũciãt
in quolibet duodecim signa zodiaci Decem
autem nouem stellas fixas mymaginibus
septemtionalibus et meridionalibus posuerũt
et planetas cũ quibus quadrant mpletionẽ
et significatõe vt in tybia posita vsque
maiorus sunt due stelle de natã martis
et menuda due de nã saturni et venens
Et ita distinxerũt per alias ymagines cele
stis arsam minorem ymaginem q dicit
draco et mstellatõe q dr in flamaeq ad
cepheus In arthophilace meroma in qua
ponit stella alphaca lucida de nã veneris
In hercule in cassiope in perseo in auri-

tenente habenam in ymagine q dr ophiuci
lacus serpentis in aquila volante in del-
phino in equo secundo in triangulo in ory-
one in eridyano in ceto ne repit stella notã-
ta alchabor valde lucida in ore ceti et
t de nã iouis et martis Cilicũ a superioribus
astrorũ antiquis ponit in ambabus ymagi-
bus celi tam in zodiaco q ymaginibus ex zodi-
aco quarũ quelibet concordat cũ certo
planeta uel certis planetis ita q quelibet una stel
la seu stellacio concordat cũ pluribus planetis
hmoi et q ille q ht q hnt q posuit libros
de vrmia non ausa attribuere emulis planeta
pter principale membrũ de septem alia me
bra corpis pluria ut soli preter cor attribuit
medullã femoris et saturno pter splenẽ
mtiorem et stomachum iouis pter epar stomachum au-
rem sinistrum a cilicibus eisdem membrũ
corpis unum principale quod attribuit tribus
planetis de quo mulcũ mirant philosophi vul-
gares qui ignorant hominem et macrocosmum
et imitari macrocosmum ut greci nominant nec
omnes corpis libri ad nos translati sunt sed
diu tamen hij mulcũ ad intelligenciam mee
religionis necessarij qui cũ mihi tpe gre
auaricie cleri q ad practicas solũ anhelat
facultates opprimit et occidit quod quidem
alber. in speculo physice inquirens paucorum la
tinitatẽ id modicum q intellectum et addidit q
tempnere dicit gradiator in sua summa dicens
quatuor virtutibus attribuat hac ordine me
bra corpis viz virtuti ali deputat cerebrum
oculos odoratui nares linguali nervos la-
certos dyafragma Virtuti vitali membra
q ffrenat vitales aperturas deputat pectus
panniculos cuius cor pulmonem canales alij
guttur dyafragma arterias Virtuti nãli
ad ymaginacionem mandibule os dentes ysopha-
gũ venam meseraicam epar fel splen venos
vesicam glandule vene Virtuti nãli q-
libuet spũ matrix verendum testiculi v-
trisq vasa spermatica ambo et mamille t
horũ sinus quedam sic vidit pulcras radices v-
tutũ ut cor epar et testes a quibus arcte
vasa spermatica dicta mpolucra Talia vide-
vestigiare attribuit persone patris ffone
filij ffone spũs sci et quedam essencie dine
solares aliena reliqua sic admirandũ ffi-
tancia differendo quare nervi cerebri arterie
cordi vene epi et vasa seminia testibus

Quedam defendencia ut pāniculi ut cra-
nial alia suppluū contmencia ut mēstma
vespta alia liganeta alia uniancta ut pulmo
et eius canales rsp̄ Unde os est p̄mid mēb̄
mter simplicia mēbra sri et sic quoid aliq̄
uniat ad motū mēbroꝝ alia ut dipoꝝ defen-
dunt mēbra ut cranial alia ut fundamētid
sicut ossa spine cruid et brachioꝝ alia ut
arma sicut ossa os tarbi prondiliū alia ad re-
plecionem q̄ruda mētenaia ut ossa manꝰ et
pedū alia ut ad eis suppondāt mēbra ut os
sup̄ epiglotid et ossa mandibulaꝝ alia ut t
cozā gmūiceroꝝ ossa intrent admotū ut ossa
hanchaꝝ et spatulaꝝ Cartillago sri et sic
mollior osse durior carne Unialid gmu
acio ossis dur̄ ut mēbris mollibꝰ uel ut
sicut ossi mcānacio ad sustinend mustild
motūd uel ut aliq̄ in figat̄ mais uel ad
sustentacione mēbraꝝ ud plicacōne ut m
naribꝰ et auribꝰ Ligatid sri et sic de ossibꝰ
eguidiens Unialid ut liget os ad os-
se uel ut ḡponat̄ ad nerios ad faciendū
cordam uel mustild uel ut per ea suppedā
mēbrū ut stōḡ et matrix Nerius sri et sic
hēdinas p̄ dr̄eciē ca. ḡpter sanḡnē vita-
lem licet sibid sit sri hēdinas tunicas p̄
vnid qne tendit ad pulsū vene sri et ster.
et pāniculi gtexti ex subtilibꝰ neruoꝝ ve-
nis Unialid uel ligare plura in vnid
ut ossa capitis uel ut p̄ eos suspendant̄
mēbra sicut venes duplex et matrix spine
vel ut mēbra m sensibilia q̄ ea sentiāt ut
pulmo quar splen renes et cerebrid ut ca-
ro ca. et hn. aue et simplex q̄ replet mē-
strica mēbraꝝ aue glandulosa caro faucid
q̄ genāt saliud et mamillaꝝ q̄ gñit mē
strūi m lac et mustilosa q. mēbrꝰta subti-
libꝰ cordaꝝ filis Cuius tanus corpis gtex
ta et ex subtilissimis neruoꝝ venaꝝ et ar-
teriaꝝ filis facientibꝰ sensū dānibꝰ vitā et
mētmentid et motū animalis ḡpius sit ros
ḡpōita mias tanē mter mēbra gsimilia
m ex ei nerui gmistet ligato quib⁹ asperi-
caro simplex et vestitur panniculo haird
mēbroꝝ aiaꝝ mistacio p̄debit ḡpius capitis
Ex istis mēbris simplicibꝰ et gsimilibꝰ q̄
ro dicit̄ simplicia q. quelibet pars est
eiusdem rōnis ad totū et ex eis ḡponit̄
mēbra officialia Unterque ut predictoꝝ
licet quanior dicant̄ p̄ma viz cor epar et
bid et testiculi mchiloꝰ ad huc alia tā vide.
ead habere ḡdā p̄cipalitatē exeo q̄ eaꝝ
planetis maior̄ cōmūicat viz pulmo mer-
curio sol marti et splen saturno ut p̄ supra
ca. io Unde sicut in mēbris predictis ex
singulares virtutes ex mēbris seculeis suis
planetis correspondentes sic scd̄a et in
his tribus et unoquolibet alio mēbro p̄
illa septē varietas q̄etas stellaꝝ et quia sex
sūt magnitudines stellaꝝ apparuit et fuit
tres magnitudines stellaꝝ q̄ppter distan-
cia non potuit deprehendi in strumentis
materie et ppter earū p̄uitatē uel ob-
scuritatē Sic erunt 9. magnitudines stel
laꝝ mclaritate et virtute differentia dis-
paritatem donis corporalis resurgentia
significantes unota dicta apli Sicut stel
la differt a stella mclaritate ita rē mor-
tuoꝝ Tales vidēt correspondē nouē mag-
nitudines mēbraꝝ mēdm̄ ꝓter septem
mēbra plāe Et sicut quelibet stella p̄
luminē solis hz lucem in natā et ꝓ spiritū
advenatā ita quelibet mēbrū hz lucē ho
e spūlē aplantatā in natā Cui aute luxo
luminē perspicuū et color sine cuius nē
patet ca. 2m̄ prime partis circa finem Et
ipm̄ perspicuū est medium int̄ corpus et
aiam ut p̄z sup̄ ca. 9n̄. circa finem Lumē
aute et manifestatiuū gtendens ad lucē
sicut aue Unde ad cetā dicta sic q̄ꝫ
postus mchoant̄ poin et perfectis posterio
tectologie mbilibus unota dicta alber ꝓ
incipit mirabile est vidē opus prim ca.
8 prime partis Corporis aue amta astra
ꝓtrahere lucē q̄ finit opus prime diei de
quo hītā et sup̄ ca. 2. luxo aue et perspi-
cuū mīa gñant perspicuū aue et m
omnibus mēbris microcosm gradatā et
in mediata armatū corpis et aue Uide
ergo tale perspicuū modaꝝ diuersa spū
mum sperup mundi q̄ sic celū em-
pireū etherea crystallinū ꝓ aquas supra
celos mamate sup̄ ca. 8. et ca. vi. q̄tū
celū est primū mobile et q̄tū celū alch
aur stellatū octa spera septimū spera sa-
turni. 8. spera iouis. 9. spera martis.

ro spera vem⁹ vndecā spera mercurij
duodecimā spera luna Sed quia spera sol'
vlis est ut corp⁹ solare ambiens virtutes
omi predictaꝝ ut tangit sup· ca· 9· et ca· 10
Quare tota audmen pars ie⁹ dmi⁹ cop⁹
omnā illā perspicua in me⁹dio videnē ee
inter corpea mēbra etiam sensificā que
medianab⁹ eis cognoscit sdm ee eius ole
uatā supra maiam et aīa rationis tal
tasir gradu videnē ptinare p medid lumi
nāliā sibi contrariaꝝ hec perspicua q
luna mediocata t nā aīe gplene p exercit
studiosꝝ quib⁹ venat⁹ cernus custodij ut
dictū e ca· 3· et 4· pme partis Porro au
dyoit apo· q corp⁹ mysticū xpi e gposit
ad mstar corpis vēi hom̄ Restat venati
hec luna seu perspicua q p⁹ audme Vi
dent distincta et fōmata membrone
q mēbra corpea Videt igit perspicuā cō
respondens celo empireo q dyonisg calid
radicale cetā vnie illuīacois manifesta
tiue esse pars ptīna corpis xpi mistici
in qua gīcane habundanē illustrati et in
flamati phyā oculoꝝ eoqua medicā
dependet empirica ad sup̄nāle limē theo
logia mistica q gmta nmiraculoꝝ opacā
super nāliā Sed perspicuū convenienS
celo etherco videt ee pars ptīna cō
pis mistica xpi in quo p̄cellit illustrati lo
gica eoqua dependent leges similes et
leges huius sup̄nālis eoqua diuini cultus
dependent articulorꝝ fidei Sed perspicuū
cōtinē celo cristallino e pis ptīna ie⁹ m
qua gīcane illustrati astronomia eoq̄ de
pendet aus bellica nālis et sup̄nālis aus
bellandi cū carne mundo et dyabolo ad
hoc vita hominis e milicia hois sup̄ terram
Et perspicuū cōtinē decimo spere q e primū
mobile e pis ptīna mistici corpis ie⁹
q gīcane illustrati phyā moruli qua ordi
nate quis surgit dicit Decimo perspicuū
cōtinē celo nono alchabur e pis ptīna
mistica ie⁹ in qua gīcane illustrati rectis
rectā q pulcritudine speciosa fimāt et per
spicuū in mēbris corpeis gentilium cor
tinē celo octauo quod velud figure si
gilli vel moduli circa quos fluentes gsimilia
virtuā modificare materiaj mysteri e pars
ptīna corpis xpi mistici in quo illus
trati musica nāli vel sup̄nāli q recreare
viros et aīat vel quietare vel demotare
aut audacia asserere et ire ad vnū genus
hoc modo pne simi ptātes mystice corpus p
penes perspicua speras planetarū et mēbra
correspondenaid ad adiectos ei facultatē hui⁹
nālis et duodecā luis sup̄nālis ut cuā licet
alio mō dicitū est cap⁹ 3· pme pare⁹ et quō
sup̄vestigia nominā di patet ca· 4· pme p⁹
Vltra medium cū aīe planete ptinant per
spicua talia diuersimode et stelle fixe concor
dantes cū orbibus supioribus eueniē q dyonisius
astrologi Solem dñi homi ee ptinare et flu
in perspicuū cordis huius homis gemitū et
in dmationē ad regendū Saturnū q spicuū
sub splene magis adornato q simditatē q sui
et dmationē ad religionem s fiue homis et
Jupiter dmat ad magisteriū legis q ares
ad magisteriū belloꝝ et marteā cuius ut
patet in pte iudiciali astronomie Sed in
hui⁹ pessim cedit saturno phyā nālis
et ponds et nam grauitā et distancia et
marci geometrā et mēsura et venus sua
aqueductus et causalitē finalis et mercurio
p̄spectiua et causalitas fōmalis et lune ars
metra et causalitas effectus agricultura aīe
et pocā cederet p̄spicuo solis q luce sui
nāli luci et licet alio mō simātē hec luna
hic et alio ordine q̄ sumpta s̄ cap⁹ 3· pme
partis mediocris ambe ordines stant pme
q̄ter variatā p̄spicuoꝝ manualibus mēbro
rū correspondentes planetis recteꝝ et modū pla
et suis mēbris stellis fixis cōtinentibus di
uersis regnis in fluxu et varie q̄ etatis
ortulus Corpis venatoris oliuo quatuor
ee studia p̄ncipalia q ministrabi dicti
pme de quibus scribit melementinus et si
mili⁹ penes correctores gnālis sc̄i vitalis
aūalem et nālem q affinitē mdmidii et
genāliā et corp⁹ spiritibus penes pmā et
cuius spm fluentes et applantatā Et penes
vtilem aūalem simi⁹ pars ptīna cor
pis mistici advnataꝝ strās rationales p̄n⁹
tam luis nālis q dumi dagnarsancā et
studentā ad regimē mēbroꝝ mistici corp⁹
hoc studiū videt ee matris mee omni
scias hominis mei moneta scribit bo
nomia studiosꝝ mater quo no obstante lue
q̄at et pristinū sōli innata illud mysteriū
etatis deg duo luminaria magna omnium
p̄ esse dici p̄specialiā altera ut p̄sse

Ultimū pis ptīna corpis xpi mistici
in qua gīcane adornati q studio p̄n⁹
mechanice q̄ue p̄fici⁹ mechanologica dico
principaliq q̄ste sc̄ adeo grosse q vna
p̄fte sine alia stare no potest cū mq
ministrare omēs generis debeā nisi ad
gradare ho studiū videt ee materis mee
pistis Et penes ꝺ.:

nsta p practicam hui⁹ p̄ u̇tutē nālem nu
tritiuā et eius ſpiāl ſimē⁹ pars ptāmia d̄
p̄is ꝓp̄ mſtia mqia gr̄ame advnati q̄ pr̄
tipalius ſnās tam l̄ms nālis q̄ ſupnālis
mores et affectuales virtutes amplectit⁹
ad tāb ſpiālē mſtia corpis ꝓp̄ mēbra
porro penes virtutē fōmatiuā et eius ſpm
ſimē⁹ pars ptāmia corpis ꝓp̄ mſtia mq̄
gr̄ame advnati p studio prmapaliq̄ mach̄e
tam nālis l̄ms q̄ ſuper nālis ad fōmanda
mpta mēbra ut fiant aptata mſtica ap-
tatiōne ut per generatiōē mſticam ſiſtpiat
mcrpatē mēbroꝝ gnatiō Ptrea tropo
logia hanc quatuor vtutiū exdictis facile
ptebit m tribus aīe rationalis p aptatiōne ad
quadruplicem ſpiāl et ad 12 perſpicua pdāt
Et iā anagogia m l̄ms glie diuerſificatiōm
nouē ch̄oroꝝ et ꝑdm tres gnerētias q̄bꝫ
ſemper tres ch̄ori gnentur et ab alijs ch̄ꝫ
ch̄oris tali gnerētia diſtinguunt⁹ ut patet
ſupra cap⁹ 12. Et p ſymboliā tranſlatiōē
ꝛcpiūt⁹ indeꝫ q̄ nobilitatē eſſentie dine
q̄ veſtigiāt⁹ p̄ ee nouē ch̄oraꝝ q̄ ab eiꝰd'
ꝑdm bea tho emanant⁹ Et tres gnerēt⁹
ierarchias diſtinguentes ad⁹ns attribuit⁹
trin̄ personaꝝ gloioſſime trinitatē cui laus
et benedictio q̄ ore ut unuſq̄sq̄ per q̄
et alia mēbra et perſpicua venari q̄
tedat⁹ corid ydeaꝝ mdna cēnaa et ut-
me dirigat⁹ m ſequēti cap⁹ p ꝓp̄m dim̄
nm̄ amen

estat p̄
p̄mſſa t
tidenteli
m ſcripta
q̄ incepta
eiusm
ſup̄ ca·
12· vbi
mota fit
q̄ quāt

p̄ q̄ mlgatiōē et mlaplicatiōē decē
talid et hūanaꝝ traditiōē nec mō vte
ꝑgrinaꝝ euanuit⁹ th̄co⁹ mſtica tā eq̄
ꝑticis et detrcuit⁹ vita m tne q̄tem-
platiōis ut Tangē ad hui⁹ aliqua ad re

ſponſionem predictaꝝ hiꝰ cande mouet⁹
queſtionem forte plicita decirem de acci
dente morbi et aliquas curas mſtice peſti
lentie de aqua eaꝝ dictā et ſupra ca· 12 Ma
tres ſc̄ res gra nam̄ quas medicꝰ q̄ſdā
vij morbꝰ cū morbi et accidens morbi de
quibꝫ licet fuit dictū aliq̄ metaꝫ q̄ ꝓp̄
et eaꝝ exemplaiē ſupra dictū et ca· 9· de
cauſ morbi Nichil tamen exemplaiē
dictū fuit huc uſq̄ de accidente morbi
q̄ et terria res non nāles dumꝫ et tres
ſpecies vij accidens ſeu ſigm̄ ſumptū
ab aptatē mutata· Et hoc meteo ut dige
ſtio aut in parte ut obſtructas oculoꝝ vl'
tarda digeſtio aut quātitate et qualitate
ut miſta m oculo appens aut de vna q̄
litate in aliā ut bona digeſtio in ſiro
ſam Secūda ſpēs ſimē aqualitatē cō
ꝓis p vnū ut letheia morphea et mi
gredo lmgine p adoratū ut anhelitꝰ fe
tidus in ipſo ſudor hyrtꝰ ꝛuꝰ aut p
guſtū ut amarū ſalſū ꝛuꝰ p tactū ut
diuū molle aſperū leue ꝛē Terria ſpēs
ſimē⁹ penes ꝙcōīa a corpore aut cū
ſomnu ut rugitꝰ meteorꝝ rugitꝰ ven
tus p anū aut ſme ſomnu Et hoc uel
mgnitate ut hyenteria aut mſtitate
ut vrina mgra aut vtraq̄ mō ut ſtuꝰ
ſmguis Ꝙcretia aut a corpe ſe egeſti
ones vrina et eq̄ atenta ſidor anhelitꝰ
q̄ rōe mate ꝙcue et nor p floiaꝫ Et
pulſꝰ videtur reducta ad ſpēm acci
dentis ꝛuꝰ ſpro hoꝝ metallicā ſup
poīmꝰ dictū phiaꝝ Effectꝰ ſapiet nam
ſic cauſe Effectꝰ aut ſaltem ſenſibiles
nobis evidenter⁹ cognoſcit⁹ et manifeſ
tant⁹ a mēbris corpis ꝓp̄ miſtica tā ſa
nis q̄ infirmis q̄ aut mēbra miſtica
ſme ſana et effectꝰ ſanitatis nob' mō
ſtrancia Et que mēbra miſtica ſme
morbida et morbos p effectꝰ ſeu de
fectꝰ extraſtrancaꝝ accſtrancaꝝ extra ꝑ
eq̄ diffinitē ſanetaꝫ ca· 12 ſme p
tinta finem et diffinitē morbi hoc e
ꝑtī ſup̄ ca· 12 tinta finem porro ſic
ꝑtem ſōmalē et nichil iuxta illud e
vangeli⁹ et ſme ꝓpō factū et nichil ꝑa
morbi ſeu infirmitas ſōmalē ac

ceptu est michil Quidam maliditer seu
tonacrenue simptu ste alicui gpsciad eo
pinacre et hmoi Cognitus pater q' ef-
fectus eaid mistica qui pmedicta qualis
uel opanio seu exoriens acorpore et hmoi
si non deficiante in caristianis debi-
duodecu causaliuntem dequibi dictu est
supra ca. xl. aita diffinicione peti no
diacre gpe acadencia morbi sed pocius
acadencia sanitatis Et aue pinacres
talud causaliuntu relucrante sensibile
in opacibus membrois mistcois uel in
qualitate mebri mistici Judicamus tale
mebrud sai ocaliby a mebro corpis
mistici Judicamus tale mebrud morbid'
mistice saltem penes illa potenad in
mebra aqua potencia gredi diacre pz
q tale acadens ostendit nobis g pua
tionem rectitudinis opacoris qualicate
uel opacois opacis et pinacre in
hiti potencie illius mebri mistica a
quo gredit tale acadens opacus mor
bi Et aue peccatu ste pinacis circapa
ciaz causalud patet g diffinicionem
peti quid ponit bona uenientia mgpe
dio pauper dicens petm e corupcio
modi spei et ordinis Comphendens
ut ogstimo sub modo mesitud et unid
et efficiens gnali et subspecie distrctu
et uertd et tam formalem et subordi
nandi et bonid et causalitate fmalem
Subtilis gphendit circustancie mo
rales quibus circustanciana actus quis
et opacus alie circustancie st quis q
ubi per quos quocies cur quomo qn
Tales circustancie deficientes ecidac
tidie opacoi mgnid defectibile est
mebrid a tuo uolitate talis actus g
redit Nam g liber mebrid mistici ad g
a simo bonus est hic habitud me tpliter
causc Vn gtinit g licet in sua sibi
modo spem et ordinem natid exigo
fuit agere opera sua adeo stim deu
et gpter deu ut dicit bona Venantia
et hoc stim spem modo et ordinem
Et quia eius uolitas de michilo fuit
et g gnis defectiua potuit deficere ab
agendo gpter deu ut aliqui facer gre
se non gpter deu et per hoc no adeo
nec stim deu et hoc e peccatu quod est
modi spei et ordinis corruptiuu aliod
quia defectus e no hic gpe causa efficac
tem sed deficiente viz defectu uolitatis
accate alicia uo cumpcio in re cumpali
e uo non e mpi in bono ac per hoc ad
uolitas libera cumpac in scipa mod'
spem et ordinem deficiendi uo bono
mgd huiusmodi e uolitate stante agma ni
gnie et e in uolitate stante mgpo subo
Quod facit uolitas qn sua curuabile
tate et mutabilitate et ualitudinate spec
to bono indefficiente et immutabilita
te heret immutabili bono Cohigit az g
morbis g pius est impotencia meb' mis
tici et posterius in actu uel qualitate
operis magis uelud misigno relucet mor
bus monstruus corpi mistico gdicit m
eius celestis medicus afluctibus cordis eog
nostris eos non pt arbor bona fructus
malos facit nec arbor mala fructus bonos
facit Et alibi aie non g mauit ad am
gnae habitez sed g opit e sine fructu for
mationes et hmoi Dequibus apostolus dicit
sine opera carnis ydolorum sunty formatos
in mundicie mundicie ans De opibus sanis
spiritus Unde sup ca. 14 per tantu q
qua dicit pne fructy bony uel maly qualy
fructy e opacio mala q opacio optior ma
la dicit g ab habitu meliori mebrum mis
tici cum malo g cessit Nam spes suscepta
actus generat huiusmodi qua huius equa ge
nerat actu ro si huius melior sit mota
et corupto actu ab eo g pcedens dicit co
ruptus et morbidus exco g spes effectu
sapie nam sic causa qua desinens et sig
optimi hoc e accidente morbo sapie ac
tionem corruptus habitus qua g spes
uiciosus huius dicit morbus mebri mis
tici per prius qua operatio uiciosa dici
g morbida signid e in suis libris sepe ex
emplificans de quinosis agstis dicit
g anima e sana et corpus est sanu et
sanitas g pius dicit de sano corpe et
g posterius de sana anima imo galicus
nitegm potuit signa sana equi Sile
et dequalibet opacio tam sana g mor

bida. Vnde patet quare peccatum ꝑ prius dr
deformitas voluntatis uel alterius potentie
melioris ita peccatum dr ꝑ posterius de
optabile optabili deformi et hmoi. Et q am
bigitas destruens peccatum aie peccatum
et violatio legis dine et celestis mole
dicenda mandatorum. Quale aute peccatum co
mittat siue ob mittat q leo dina ꝓprie siue
fiat id q pluribus aliis obrem volens ogs
trare quis actus operis sit peccatum siue sig
num peccati magis debet aspici legem
diuinam uel ecclia ne euangelica uel ꝑcepta
decalogi et legem nature siue moralia a
tostomalia sui eorundem de quibus vide supra
ca. 16. circa finem ca. 14 ubi a medio et
de ordine peccandi vide sup. ca. 12. de ecia
formali. Febris pestilencialis. Nam non pos
sumus iudicare de hiis ex magis tam ui
tuosi q uiciosis ex actibus nisi referamus ac
tus ad leges dinas uel precepta decalogi
uel legem nature uel traditiones humanas
ad legem dei reducibiles. Hinc si ex
plicatio voluntatis dine que uult singu
los actus a nobis fieri. Ex quibus apparet qd
peccatum dicat misticus morbus q quilibet
actus uel quelibet species non ꝓfectus re
gulis legis diuine uel humane dicat
morbus in signo considerato qd signum nota
tur apud medicum attendens morbi et sub
diuidit in tres species viz opacum mista
tum et attendens qualitatem et oriens a
corpore. Hinc duplicit considerant vnus
quis sine expulsa uelud mutilia admixtur
pacione et evacuanda alius uero quis sig
nificatiua primo modo euidenter significare vi
mistica que ꝓprie defectus sibi amicos
mutilia si admixtorand uel pacis vi
cia quibus in volentes expellenda. Ideo acti
piunt hic principaliter q signum q medicus
notat accidia morbi. Vnde diligenter
nota q sicut capud aie q mens dicat
in timior ps aie et sui magis ut ita lo
quar mentis et vires versus manum
corpis affixe membris magis exterioris
Ita q magnum dr punctum est q quia
misticus aie que dr hic sua membra
spualia sicut corpus corpalia est motus
aie expulsiua ani. Et alius spualis actus

nalis pars est in mansiua nature vbi fit
abstractiua fantasmatum et fit egestiones
sensibiles sine pars mutilis q mixtum
in membra ita appendicie species metallis
quibus abstenduntur nobilitates diuine q
bus licet frui et amore mixtorum gratia
ut per omnia dicto appendicie humani ac
tuum. Et quasi superfluitates ad medendum
aie morales et expellende. Vnde illa per
fida potestatiua vitis insidiis qua abiciunt
tales appendicie et extra ee aie expel
lunt dicit expulsiua egestionis si referat
ad effectum nature uel expulsiuum mixti
Si referant ad agritudinem nature in fidis
uel expulsiua venenositatis turpe sonantium
si referant ad vigoratiuum q corrodet natu
rabili intellectuali. Nam sicut expulsio cor
poralium superfluitatum fit cum conatu nature
ita videtur expulsio superfluitatum spualium
abessencia aie que et quodda tacta pertinui
ex uiribus siue corpis ex membris fieri cum
conatu et quodda labore expulsiue spualis
inota illud ba. dys. methoa mystica. o thi
mothee amice fortis generose velut sensi
et sensibilia intellectui et intelligibilia vt et
alibi dicit querere te ad radium et. Nam
omnis creatura videtur respectu nobilitatum
diuinarum q maculatum abstinendum non dum
mayst. Vere tu es deus abstinens. Talis
igitur creatura est respectu creatoris velut
umbra ut dicit gillbt. pre. et si liceat lo
qui velut stercus et egestio respectu auri
purissimi uel splendoris solis. Quare ergo
expellitur superfluitates a corpore q mu
tilos ad conservationem vite corporalis. Ita
expellende sic appendicie create ab in
corporate gratuita ad quam vite aie
quamuis cum hiis inhereant illi tam
q. vitales sic formate gratia magis sime
quod diforme et dimid q creatum q ee
nature mixtae gratia et gratia mixta
quod pe ee diuinum ita non sic accipienda
sicut ee creature sed sicut ee diforme
et super nam creature. Porro q sedi
mentum hanc expulsionem et ita sedi hai
forte expediens q ut considerato talium ac
piat penes reluctantias inopibus operibus
nedicte in scripturis. Unde sicut allegorias
egestiones talos uel superfluitates accipi
unt q pratis platanus accidit corpis mis

tri mqua ḡtcant homines involuti cor-
ris ad hēribus sedm quos non sp apti ut
meritpene corpi mistico ad circo oqelledi
sp ꝓparet corpis mistici mqua ḡtcant po-
testate hmōi oqellē tales sicut videt ho-
stiarius quo ad ꝑte ꝓhibid ecclesiastica 9z
quo ad ꝑtē opinand in mola vidē ope
cutor mistice plectens homines captos uel ā
morte mtinens Unde videt ee tibi cor-
pis pollicis seu moralis Cetera operis
p mtellā talia reduce ad memoriaz ea q
dicta sunt ca. 12. pme partis circa finē q...
rpe sub sensibilibus mēbris uole mtelligi v
tutes in sensibiles ālē vegetatiue sensitiue
et mtellectiue Cognito dicto eliar q sub ster-
core urine ypostasi crinore sidere regis
q sensibilia sp accidentia et spacies debet
mtelligi cerā stercoris spūalia et urine
ide in spacibus virtutis sensitiue et in
spacibus virtutis mtellectiue Unde sicut
sterci precedens a pma digestione putredi at-
testat super putredine macie peccatoris ita
in mtellā iudicand et de habitu virtuosi Sic
dico de urina Sicut ergo sterci uel urina
ip est spacies virtutis sensitiue Cuius speci
sp mitrire augere et gnare aquibz opibz
ꝑtinet mictus qui mensura spacies est fi-
gure sterci uel ei potius spacies q sp sanā
siue iudicabile mictura urine sana Di simil
et corrupti iudicabile in firma Sic de urīa
2i 2s digestionis et de ypostasi 2i 3e digest-
ionis ita venā possimus de actibz virtutis
mtellectus memorative et volutiue cū
operibus q mēbris Nam p translatoz
sensibilia per symbola relucent in insensi-
bilibz Sicut ergo uel urina precedens
a digestiua triplici vegetatiue virtutis trās-
ferēt ad spacies exteriores virtutis ālē ra-
tionalis Nam sicut corrupta digestiua ve-
getatiue virtutis relucet corruptio in ster-
core rationalis hoc e spacies Si uero sa-
na sit digestio erit sana operatio q spa
exterior sicut bonitate uel malicia trahit
ab opatione seu lytu membris q quo mēbri
ad memoriaz reducunt dicta sup ca. 21
Vbi ostendit q quia perfectiones omnium mēbroꝝ
corpaliū includit eminenter in vegetatiua
et ꝑfectiones vegetatiue in sensitiua et per-
fectiones sensitiue in mtellectiua Sicut

q admodū omnia mēbra reducit ad illa q
cor recebit quar ee testiculi ista perfecto omn
claudit eminenter in hijs viz mtellectū vo-
luntatem memoriā ee et essenciā ḡt diuare pat
licet doctores panant sicut tres ḡtes gymna-
sium creare in memoriaz mtellectū et volūtē
inchoatiue in eisdem tribz apis cui venit ꝑfectes
rotundetes omnibus corpalibz mēbris et p
quos in animibus talium ḡt cor opera exteriora
querē q sp in sensitiua vi et opus utilibz
mēbris corpalis seu humanitatis Unde apparet
sicut mediatio corporalis iudicat de opacitibz
mediis virtutis vegetatiue an sana uel
egra Ita mediatio spūalis hoc e pastor-
alis debet iudicare de opacitibus mediis quibz fit
depuratio digestiua Iudicare dico p opera ex
terna et relata ad memoriaz dicit egestiones sane
uel egre mediū opacitū Quarū sicut color
corporis cerā dicit sanguinis uel egri Ita et guisa
velata ad splendorem mediorem dicit alba vel
nigra similis deforma Et sicut sanguis mem-
bra corporis et cibaria ita videt de opibz
exteriorib⁹ quibus apta mēbra spūalia ad hibet
Cetera sicut odor sumat ad nares hōis cor-
porales Ita fama sumat ad naves mysticas
amplius cerā q admodū pulsus uel egra di-
spositio cordis et p gnās tractus corporis Ita
p symbolicam theologiam medicus spūalis
tactu discretivo iudicat p pulsū mystici de
sanitate cordis mystici et p gnās tractus
corporis xpi mistici Et sicut pulsus corpora-
lis affectus spūs vitalis qui nichil aliud
ē q motus arteriarū ex cordis dilatatione et
astrictione causatus p q spūs cordis dispo
dimensionē talis pulsus variat q vnus dicit
magnus ponens tria dimensionē in motu ar-
teriis considerato longitudinē latitudinē et p
fundidatē et transitū ui⁹ digitos et significa-
tat magnitudinē velocitatis et fortitudinis et
habundantia spūs impellentis arteriā ipsa
et p geometricā significat q digitū magna-
mum animatē in ante digitū manus primus pul-
sus apparitū significat Et pulsus velox et
vehemencia calor innatus et instabilitatē
menas propriet mixta et actibus sine
deliberatione ipsis et fortitudo cor Et preter hāc
significat calorē accidentale cordis et acti-
tatem ad auctū Tardus pulsus apparitū
significat Durus pulsus significat sticitatē
cordis austeritatē mentis et primatē ip

ayollis apponed ſignificat et mulebre. Bili
et rapnoſa pulſus ebentes ſignificat ſed pa
pites Nec pulſus anetis regredie mentis
duas be dilatacões pmd minore. Et maio
rem ſic eciã facit capra ſaliens maere. Vn
ſignificat duritiã arteie et debilitatẽ vtriq
et motionem maloꝝ humoꝝ et mardmacã
Nicam Nirſa pulſa martellinus hẽt mpcia
endo facit duas dilatacões medioꝝ pma
eſt maior et ſcõda minor oppoſitã e mcap
Zance et ſcõm naturã eciã gtimatẽ ſ̃ et
ptimacem oſpicitate ſed oo habundancia
ſpus ſuphi et ſitcenſionem et deffectionẽ
humoꝝ ne acidie in acuie ſ̃ pcta. nam
fuit dñs pulſs longus et laxus ſmul ſ̃ et
filiã acid hoc e ſanguineã Et longꝰ et ſ̃
tus colliã laxus et curtus flatuciã Et ſ̃
et turbꝰ melancoliã Et velocꝰ cm pulſs ſ̃
ſentiatẽ cordis et gradus laxa hũditatẽ
nẽ Porro alij pulſs ſ̃ accidentes ſup con
nalestencia uel deficiencia Nam pulſus
qui dicit cauda ſarcina e ſpes mordmaz
pulſs Et hic incipit ab occultis et gracilꝫ
percuſſionibus et ꝓgredit ad maiores et
manifeſtas percuſſiones adinſtar caude
mur et ſignificat qualestenciã et fortitudi
nature et vocat ſarcina retorta Alius
aute e pulſs oppoſitus q̃ vocat cauda ſarci
na finitiua qui incipit a percuſſionibus per
cuſſionibꝫ et tranſit gradatim ꝓ minꝰ fortes
qui ſignificat defectũ virtutis andit et ma
ior ꝓ formicãt pulſus Et maxime defectꝰ
ꝓ ſermi et mors ꝓpinqua Hic ergo diuiſi ſ̃
pulſs venis longꝰ per longitudinẽ cor digi
torꝫ alter latꝰ Rurſꝰ venis aprus hoc e
asperis cui apponit ſcrupeus alter velox q̃ ſuũ
motũ cui aplet cui apponit tardꝰ Et ad
venis fortis qui apponit eo magno et ve
loci alter ordinatꝰ cuꝰ motꝰ gradatim ꝓcedit
ſine apparitione venis cuꝰ miles ſ̃ obꝫ
pulſum quẽ philareti galieno et auicẽna
declarant omnibꝫ apparẽtibꝫ mistica ſuã ne ꝑ
ta. 28 Same mistrate diffinitione pulſus
predicte patet ſiñ ta. 18. tuta principiũ o
ſtendit q̃ ſit ſpus vitalis et quomo ꝓcedit
actorde mistico in membra corpis xpi et
ta. 22 etiã ꝑ mistratũ arteie deq̃ ſicñ
ſmo q̃ eſt ꝑs ptinua mistica cordis

gitatiua vite gratuite animus membris mi
ſtrans Nam vnere per gratiã eſt ne patere
ta. 13 ꝓme paratis Aliã arteiam mistrãt me
dianis mistrans tangẽ diacẽ per diſcretionem
Nam pulſs e actus potestatiua cordis mſtri
ci ꝑ q̃ medianis mistrans diſcernit ſanita
tem cordis et bonus corpis mistri uel diſ
grasiam diſcernit eciã manifeſtat hoc e ptinẽ
ſpatiua Tangit aute digitus hoc e ſtudio
ſopiſtes uel ſphygmica medicatẽ Et ſcit ma
nifeſtans diacẽ ptãs equanimitatẽ ſpus in finitas
manus diacẽ aciã per pulſũ hoc e ꝑ gra
tionẽ vitalis ſpus membris corpis xpi q̃ ſpe
vitalis eſt gratias gratuite actibus qua in
fundit gratia decoride mistico corpis xpi
ſiue hoc fiat per ſacra ſiue ꝑ ꝑdicationẽ
ſiue per exemplarem vitã quocũq; alio modo
hoc fiat q̃ instrumentaliter quis mediante uel
in mediante gratie membra mistica seu ad
gram unificantem mouetur et ꝓmouet iſte
diacẽ arteia cordis q̃ gratie in ꝑte ptinua
qua influit gratuite ſpus in qua gratia
ſpus ſcti mouentis eciã iſte diſcernit
ſanus et ordinate pulſare laudat velut
ſanus et bonus pulſus a medico tangente
ꝑ diſcretionem hoc e a pastore animã ſeu
placet ad q̃ ſpectat habere claues non ſolũ
potencie ſed eciã ſcientie ad diſcernend
inter pulſũ ſanũ et egrũ no ſcribit in
decreto pastor quilibet eccie dicit placet
N. q. 1. ſuſſtarius alius debet oues paſce
instructione di. 23 epheſios 8. q. 1. audac
ter Et alie predicta pulſs in ordinate pul
ſat ſignũ e defectus vite gratuite uel re
missionis eiuſdem et tanto malus videt aſ
ſe Quanto et debilior e tanto ſit grã
tam vitam ee magis remiſſam ꝑ peccata
venialia Vnde pulſs ꝓmus ſcipꝰ tardus
formicans ſerrinus malus grauibus pulſibus ſit
augmentũ grãe vitalis et curatiue malis
conſiſtit vita corpis mistici ne patere ca
ꝛ ꝓme patet Vel diminutus marcens
Talis aute diuerſitas in finee uel operte ex
hoc ad motũ cordis relatus agnoſcit et
ſedm conditiones malas vndelibet audacia ꝑ
negligentiã pupillãre eciã mistice iudicãte
quere de hoc ta. 26. inpn̄o ꝓtexta dili
genter ꝑpendat medicus mistricus mſtra
tam egestionem ſtercoris mistici vrinã

cū cōtenas & p̄sertim mſtica ypoſ
taſm & alia nēa ſigna q̄ morboſo agn
cione q̄e m̄ mediena coꝑali ſ̄ ſ̄pta
~~q̄e aūt digeſta~~ amo & diligenter ꝓpendat
q̄ tales ſ̄pfluitates licet ampliane pones ni
ſū ſpiālem ātē rōnalē q̄ ad tropologia ꝑti
pones exilē pollucēd ne prudicēd & ſm pones
inebrid expulſiū vrine Nichilo q̄ aereū
nobis ſine ꝑdere per ap̄a optōra venari
q̄ter & ꝑmus digeſtiones tres q̄ dicūt per
relationem ad legem nature ad p̄cepta de
talegi & ad conſilia euāgē Nichil expo
m ſm̄ digeſtione fit ſ̄pnas mpuri a puro
& vtili & mpurū q̄ expulſiū dicit expt
corpus miſtrad nel ad tractū vrinale aīe
rationalis velud mutile ad mcorporandū
Dares m eadem q̄ntū optōi attendit
& explicatur vtrūq; & digeſtio mſtica
& expulſio mſtica ſibi cōtrīs ſiue ſint p
anid miſtrad ſiue q̄ genetalia & hoc vo
lumꝰ hīe q̄ oppreſſo mdeſt cōe & egeſtio
& vrine mſtice & aūt egeſtio actus po
teſtatiua optōr ab occasionata expulſor
viaoſe ſ̄pfluitatis mestinoꝝ mſticoꝝ
q̄grediens corpꝰ nō mſtica mqua gīāt
q̄ntes actiones legi nature nel trāſ
ſenſi aūt regulis moralibꝫ conformes ſ̄
diſformes & conformes ſm̄ tales ac
tiones Vocant bone & ſane egeſtiones
ſi diſtrepent Vocant male & egre egeſ
tiones Porro talis eciā q̄ntū ꝑ accepi
magis paſſiue & generue dicī allegorice
loquim q̄ pars ꝑtenua inā gīāne
mebra miſtica & q̄ter ſiūd malicid adī
corporeoꝝ ſ̄ vtilia od circa ſtomachū mſ
tralis tranſmittit mestinis mſtic & ſic
ꝑ ꝑtenua q̄ meatū eōd mutilid gīāti
corpis hūāa ſua expulſiua mſtcas e
geſtiones quaſi ad mcorporādū mutiles &
fetentes putredine atoto corpe expellere
deq̄o ſnō exponendi vide ſ̄ anſa ca. 26.
vbi ſt mentes de vomitu Vero & mſtico
Virſū addit ab expulſione ieq̄ & acto
referenda ad expulſiua principaliē &
dicī notanē q̄formes nel diſformes le
gi nature ſeu ſ̄pficie lēe & conſiderando
ea ſedm̄ ꝑmū digeſtionem ſeu depuraci
& ſt m̄ ꝑte ātē que Vocat vō m̄ſor de
qua dicūm ſ̄p ca. 16. Vltra modū &
ſe aſſūāt digeſtio ꝑma m̄ſ & ad hoc

conſiderat leo nē nel conſiderando moral'
penes quid regulamq; & legeꝰ ciuiles q̄ ne
ceſſe prudentes p̄ceptū recipiendū & actionū
exequēdū cognoſcit q̄ legeꝰ & p̄cepta & con
ſilia ſi referamq; ad legem naturē nel ſo
lam litteram nel ſola terminalia circuſcri
to medullad tue ſtringit peccatū medi actūs
optōi multiplicat & tā peccatū ſic mō
bus in firmitas dicet talis actus p̄uaꝝ
rectitudine circūſtantiaꝝ & cauſalitatū
dequibus ſupra dictū & egeſtio nō ſana
mala & morbida q̄ ſignid mtōis actus
qui & ſpiāle ſteruꝝ opprimit facientē ſ̄
terius tale mebrū miſtrad Vnde dicat alag
Jumenta mſterore ſuo oppriment & ſ̄
trunales quoſq; ferula lupine vrtā fi
mre Vnde pſal. delaqi mſtē & delu
to feas Item q̄libd requiescit in ſcabiē
ſuis Tale & ſtercus ſiue ſuā hīeus ſ̄ tōr
generatuꝝ opactibus carnalibꝫ ſiue op tūa
rubea aūt nel alba argentea q̄ nedū bñ
ſola eſtimatio hoīm facit earum & de ſe
ſe vilis tra ānos talis hīeus corruptus
ſtercus & maxime putrefit homo ut ſ̄
mebroꝝ miſticoꝝ dequib; pſal. Sit ſtercus
aterra mopem & de ſtercore erigens
paupem De temporalibus aūt bonis dicit
Jeremias Qui amplexantur ſtercora q̄
roseis q̄ mīs tempe panes ſoluptē aua
ri tam prelati q̄ clerici monachi & ſ̄
laici amplexant Virſū q̄ eciā ſterco
dicat ſoluo lra ſ̄pficialiē accepta respōd
mtellectū miſtici aut ſenſū legislatoris
patet per alamd dicentē ſoluo dicit q̄ſ
litera legis Vñ pſalmus Inclmanus eo
hoc m hoc verificū ſoluo nō & oīmam
ta bibit eo co ānos priuatores terre
de terremonialibꝫ eciā dicit q̄ ſ̄ eciā
ſtercora Vñ salom piger lapidabit ſter
core bouis idest piger laborans ac
tidia qui tepet m opacōe bona q̄ Cercꝰ
ſtercus m bono ſignificato q̄ ſignificat
ſanam apacōi ad legem naturē nellitāi
relata eſt doctrina audientis q̄ eius me
tem ſtruit ac mota illud eius de patre
familias qui ꝓpriū ſtudiū ſtruendi & dire
xit & ei Brie h̄s amo ut fodeā circū
apparū ſterconia Vñ p̄ ſtudiū quilibet

sterilis metliga pē q̄ carnaſodiē ꝑ pre-
dictamēs qui auferūt ſpinas et tribulos
anarrae et carnalis acupie et sterede
hoc ē ſpūali et ſimiliter doctna mbmiē
peiꝝ interior homo fraudat ꝑ pmgudicij
deuocōis et calorem caritatis et humidit
gratie Porro sicut dyoma decoride q̄
pulſa per ꝑius ſignificat ſuper diſpāc ſana
totus corpis trahere uel egra cardis et
ꝑ cōuersa ad ſuꝑ diſpāc totus corpis tra-
ta ad de egestionibꝫ sterecoꝝ seu fetid q̄
fetoꝝ ꝑmo ſignificant ſuꝑ diſpāc sana tot
egra ꝑme digestionis et stomachi et in
testinoꝝ et ꝑmo ſuꝑ egritudines totius
corpis ad intestina et stomachū trahunt
omēs ſuperfluitates totius corpis medi-
tibus venis meſaicis et alude Vnde
ꝑtū stomachū digestiue child capit mi-
mentū ipſe et reſidui ponit per ſiud fo-
ramen · In feruis quid vacat portanariid
ꝑ portat aliid ad intestinid ſibi iuctid q̄
diudenū vacat et est exectid in longitudi
darſi et cuius grauitas ā sicut foramen
porte q̄ aperit q̄n stomachū capit de
ponit aliid et ꝑ quid esta destendit clau-
dit ſe Deinde diudenid accipit de alio
ipſe et q̄ remanet deponit torquēdo ad
intestinid ſibi iuctid q̄ vocat ieiunidū
porta lactis ad quod did alius destendit
ipm quar ſibi accubit totid ſuccid sicut
magnid ferrid ꝑ meſaicas venas q̄ ſe
mittit quar et intestinid et de inde quar de
ꝑcat et capit mimentū ipſe et aliud ꝑ
mēbris diuidit ꝑ venas Et aut egestio
bona q̄ non pertat m ſibid nec ꝑtinet
nec mīs nec qualitate ecq̄ expellit hoꝝ
q̄ſuetis non pertat m ſibid porro illam
pertat in ſibid q̄n non ē liquida intestid
ut fluat nec dura in modid lapidid ſed
medio modo se hnē Nam mulcid liquide
egestio ſignificat ſuper indigestiōs qua
de stomachō labit q̄ mittit debēt uel ſi
malicia matie qui in utilis et admixti-
did uel lubricitate intestinaꝝ et deſſid
ūtuꝝ Vnde mistice loquēdo egestio ni-
mīs liquida et actis poenitentia q̄ ab ha-
bitu lubricitatis animalis in ſiori act

genari ut et uicid capitule humoꝝ digā-
litatis et humoꝝ ꝑtrahit maia actid terra
mēbra mistica gratie Sed egestio dura et
corporalis efficit oppſito modo amatiā
nimis ſicca et a calore accidentali cōſti-
mente humidid indurata · Quod mistice
oppem pē hoc mō egestio nālis dura
et actio ſignificatiua ab habitu in floris ra-
cōis tenacitatē genita qui habitus pdicti
animalia ex ſiccitate in nāli hoc ē exspe
uel ſidentia viciosa q̄ quid hō mēmpalibꝫ
et calido hoc ē amore feruido capit opi
id uel matid dura ex melancolico cibo
hoc ē habitus viciosa mordmati timoris
uel habitus viciosa qui dr in manſo aut ꝑ
timacia uel pē dicti habitus desperatiōis
Inqua actid existit uel opacid ꝑtinua
gratie mēbra corpis mistici Ex habitu ap-
pet q̄ sicut ex calore et ſiccid nimis
et sicut ex pulſu agnoſcere possimus mo
tus nāles hoīm ita ex egestione tertid
pz q̄ ſi egestio mistica tōis modid q̄
dicit ſana Virtus q̄ color nālis egestiōꝝ
ē tenuis et hoc presertim tolico plus quid
in aliis tenuis est ꝑter colām delegatid
acisi fellis ad intestina ꝑ Quiete color
plus distat uersus nigrid uel uiridē tā-
ta pejor tā niger seu uiridis cōis pa
tribus dicit mortalis nisi ꝑ tristiā uel
colore cibi ſimpti cremat q̄de dicit
de egestionibꝫ vanid color Vn̄ ypo-
tamſp egestiones nigre uel qualis
ſanguis vementes ſpumet et cū febre
pessime et ſine febre et q̄ntocid? colo
tus plus fluunt magis malid Virtus
ſicut declinatio color egestionis ꝑtis
uniden et nigrid ſignificat adustionē
ita cogitatio declinatio uersus albedinē
ſignificat frigiditatē ſtōi et defectibus
ne digestionis ꝑtim accessid frigiditatis
Quid aut ſit color vide ſupra ca. 1°
ꝑme pare in fine et ca. 12. ꝑme ꝑte c.
ca medio et infra de urina ubi cētid at
tendit quomō alio respectid dicit aquatis
coloris color et alius pulchꝝ Et q̄us co-
lor nālis corpis mistici ſit tendēs

ad rubedinem qui ſ cauſam̃ oſtibili
ſanguĩe cauteriꝫ et luꝰ grẽ ſplendem̃
p randoꝛe reluccncie fidei impelle hoc ẽ
gueꝛſaciẽ iuxta illud dil⁹ meꝰ candidꝰ
et rubicundꝰ electꝰ ex milibꝰ Michologꝰ co-
lor egeſtionꝭ mſtice nãliꝭ debet eſſe
aureꝰ et citꝰ et ordeatur cũ actio exteꝛ-
na quia reluceꝛe ſtuctꝰ ꝓr cardinaleꝭ p-
cedens ab hoſtiũ mſtaꝛi eandem ſtuctꝰ ſ
limi ſenſi ſnãliꝭ mꝭoꝛem actꝰ nel hꝫ ẽ
ſtionꝭ ratiõnꝭ in qua actione gꝛatie miſti-
ca corꝑis xpi mſtica Nigra uero egeſtio
eſt opaca exteꝛior ex deſperatiõe et infideli-
tate qui hꝫ in ratiõe in ſtoꝛi nolunt
fetidꝰ ſterꝛis laãtur et ſi pinguedo animꝰ
a fiat q ẽ in pctis delectatio peior eſt et
fetoꝛ talis egeſtionꝭ nigre ẽ fama fetida
ab opacitate tali diffuſa in naꝛes mſticas de
quibus ſupra dictũ eſt mẽbroꝝ corꝑis p-
fimaꝝ Vnde applicatio canonũ uel legũ
uel quaruncũq; ſ ſtuctuũ ad malũ ẽ tollꝰ
eſt omnis egeſtionis fetentis et putidꝰ in
longatione ex ano longatis qui ſimiles pe-
nes ſenſualitatis q ſtare in pte ſuꝑna dic
q dicat⁹ intelligentia ſimiles capiũ q magꝭ
in mẽſtem rei imparet ſenſitiua ſimiles miſq
viz ~~infuſo eis~~ ano q maxime exit et ſic
loquitur ex ſenſualitate uel opatus ex ſen-
ſualitate potius ſpat⁹ ex ano q̃ exeat vn
tales q mittant os dñi in legum q̃mittit
ecce q nõ amplectunt ſenſũ legis et
q̃nto plures ex poſitiones falſas ſententias
addunt litꝛe canonis tanto plures
coloꝛibus malis egeſtionis videm tinguit
et mſtant et quia nro tempe in exposi-
tiõibꝰ modernis tot appent enigmata tot
tius ſenſus quot capita Ideo dico dici
fortaſſis poſſe q canones q ſ rhetoꝛ
et areũ glioſones adiſtoꝛte mſtantibus
glutiũt egeſtiones quaſ eſtimãte
laycas ſtendas Quianus dicat gſtim ca-
nonũ ſtatuta ſint sicũ terminanda ex
de nam̃ de nom̃ ap de mit. ca. i. Quod
vtiq; verũ ẽ dñi applicans canoꝝ nouit
rondiciõis ratiõnẽ et ꝓmiſſas exigui
glioſ ẽ canon. Que ſ ignorant quoꝝ
ꝛte canonũ applicare patet qꝛ et ipſe
cauſas ignoꝛet dmp tempꝰ emittendi

egeſtionem aptiſſimũ aurora eſt q cod
digeſtio applecta eſt et ſeparatꝰ puri ab mpu-
roꝝ ſ ideo mpuꝝ et in vtile et oppelli-
et vtile retinet ꝙ ampliꝰ purificatõe et
oppetitꝰ quo uſq; nã eadẽ applicat ꝛ et
ꝛ digeſtionem m̃ preſſi nãli aer cma ſu-
pfluitas oppellit ab alia Sic poſſimꝰ my
ſtice loqui ꝙ digeſtione hoc ẽ depuratõe et
diuidentẽ ſtricta area obm̃ uel obiecta ſdm̃
ſtias ſpecies tacui in ſtoꝛi purgata et ſic ſuf
ficienter depurata et diuidenta dicit ẽ
digeſta ſperat⁹ eadẽ digeſtio hoc ẽ de
purata m̃a digeſtione ꝙd mſtici quibꝰ
ſtictus aurora ẽ hoc ẽ rubedo aꝛ modicꝰ
digeſtis et tam in ſanguiẽ giſeo q albidꝰ
nigꝛid videt rubeat ſtare lumẽ ſolis mau-
roꝝ ꝙ nigꝛid nubem ẽ in ſanguiẽ aue eſt
per ſpicuꝰ tuliad opacꝰ digeſto et ꝙdenſatꝰ
ꝙ opacꝰ ẽ ſubtile tꝛeſtre terminãs lucẽ
perſpicuꝰ in ſanguiẽ ẽ ita cautus eſt lumẽ ſi-
dei ſmul ꝙ ſtinuẽ ſangꝛi ad motꝰ hꝫ do
gmatis et ſtoꝛo fidei terminate gratuitꝰ ꝙ
cubitatẽ ꝙ terꝛa eſt eadẽ ꝛma ſit acti-
des ꝛmis ſeu ſgmꝰ ſuꝑ diſpoſ ſanitatẽ ꝙ
morbi ſignificans medico decretũ aliq loq̃
ꝑmo corꝑaliter dem̃ mſtice ſeu ſpualiter
Ve ad febrem peſtilentialẽ in ſtoꝛi legim̃
applicens aue adꝙtitꝰ alia mſtici corꝑis
egritudinẽ dicit media ꝛmis ẽ cola-
mentũ ſanguis et aliaꝝ humoꝝ et gnã-
lis ſuꝑfluitas digeſtionẽ ꝛ ſignificans
ſuꝑ diſpoſ epiẽ et venaꝝ et ꝛmis et ve
ſtre eſſe eo q ꝙ illa loca tranſeat et
ꝙcomitanter eſt ſuꝑ omnẽ mẽbra Que
aue colacia oſtendit in hijs meris ut
delacte ſeꝝ ſ limpidus eliquat humoꝛ et
liquoꝛ ꝛmis de maſſa ſanguis exeat dm̃
delacte predict⁹ ex⁹ ſilet ſ. ſeꝝ quod eſt
ſim et hu. aſſilat plãcia humoꝝ ca. et hu.
ſanguis caſeꝰ ſi et ſic mlic et quia ſdũ
eſt aquoſa inquã ẽ metroſeas ſubtilis q
ꝛtẽ actiuis ſorte tole aſſimilat et hac
ſpatione inqꝭ fit hoc ẽ ꝙ auctoꝛ
in ſuo colliget vocat ẽ tuꝭ ẽ diſtinctiuũ
Quid aũt ſignificet mſtice ſdũ ſanguis
mlic nãliꝭ et coloꝛa ꝑ ſuꝑ ca. ix. dict
medium et mſtacio ex⁹ qualitatiũ ꝑmixtio
patet ſuꝑ ca. iij. an medium ex quibꝰ

mistetur possint hec ꝙr sibꝫ q̄ mlacte
sunt melius Unusq̄ dēmatio homis nois
verma hoc metro patet Dicit verma
q̄m sit vermibus ema Vel aduerte quere
q̄ demōstratio fieri debet quā q̄ tangit mō
det de septem et verit dnp ād verma q
tuor sibi uno de ꝙr gen̄bus assumāt
morbi hoc e signoꝝ ꝑ tamen morbid m
tis corpis huāi Huc mitta melius
penes que attendi debēt significatio pluri
nobis hic metra egidij m scripsit inquibus
eadem attendenda ponit et sic hec q̄le
quid aut quod in hoc g̃n quatuor vbi q̄n
Etas natura sonus labor ira dicta Ci
ra fames motus lauacrū cibus vinū
potus Debent artifici certa tradi te
nēa Si cupit veri vndo gsulcus haleī
Quale hoc e color aliud e sibi q̄ dui
ntentio et ꝓpria et medietate differt
aliud tenuis et subtilis Spissa et grossa
Nam ventus e spissus et tamē e subtile
et nō tenue Eq̄ q̄ in hoc id est q tota
Qualitas e q̄litas vermis Huiusce re
ferunt ad mim in pceptorib et erit in fi
gendo vtile aliqua pḡ in fistonem ad horā
uel curā debet gemiāi eius ꝓpositio ꝓ
dicta e debet videri et post ter
tia pars cuiusd horā ad aliq̄d maiꝝ fo
tie debet videi 2o eodem vidēi 3o
debet m fine hore q̄m hoc tempore virtus
acquirit omēs eius vaūtates Deinde
dicit vbi significat locus quia nō nul
to nimis radiosꝰ nec obscurus et si radi
osus fuit tenēat virtus habet famā vo
stre rubedinis nō colorandi ꝙ color e maxi
dextra et voluat manu sinistra mt virtus
et radios huius si minus radiosus fuit et
vermia nō debet de ins longinqua auris
ꝙ quanto magis elongat auris tanto clarius
videt et e contra et hoc e ꝓpter fluitatem
q̄ in vnia sit q̄ nō venit ad sed vnde
sed natans per aquā in alijs auditoribus
oppositi accidit Vel per vbi erit
significat ꝑ locū q̄ tenetur in virtus aliz
virtus q̄ tenet in fine hoīne locus medius
uel scipsum Quando tempꝰ infusionis quod
e hora naturalis digestionis completa nō nec
tima certior e ꝓpter collectam virtus et

et virtutis admirā q̄ efficaciē digestionem
melius tempore nocturno q̄ mdio et licet
tempe naturas posse videi verma ad cadela
hoc tamē in certū est Color ad alios dicat
q̄ in omī genē e requirit quid primū quod est
metros omī eiusdem gn̄is diuersa in gnē vti
nam illam et metros et regulā aliaꝝ vita
q̄ quie e colorib auri et in sibi e in ter
tenuem et grossam media sine equalis et
sine extremis Talis em verma dicit sanat
q̄ ab equali verme magis distante tanto ꝑ
signa sui artificia minꝰ sana Dicit aut
q̄ in sana vermia nulla debet et oppositis
cinctus e q̄ in simꝑ sana vermia insen
sibiliter evaporat superfluitas terre digesti
onis membroꝝ Unde mittit q̄ tenetur sup
fluitate significans mor ma apparere debet
et testimē antequā media et q̄ digestio
q̄ credit impossibile et adunando homogenea
sm relatos ad membroꝝ originem q̄ somni
debet ꝓ mixtione seu ꝓ sanguine cui v
vnia e tolamen tenuitatis hmōi e q̄ sibi vermē
q̄ e metros aꝑ debet tenē medius Compa
aut colos auris q̄ aurū e metros aliaꝝ
q̄ inter alia metalla e sibi simile me
talli omia alia metalla ꝑ ꝓ infirma
et mobila aurū aut quod claritatē rubedinis
similantē principat sic celi lucos emi
nens et nigliber creature debz principa
re fulgorem albi linis q̄ et e quieta nichil
ꝓ resplendebit albū ꝑ migrū nichili et
apparet nō purū hmōi quia mixtorū sed ꝙ
Virgens ad rubedinē tendit quia aurū q̄
ponit ꝙ argentū vivus q̄ mixtū ꝑ pietatē
mulcēdinem Unde et mixtus lucet
et ꝙ sulphur q̄ celi ꝑ pietatē tinctū q̄
tuor siccū grossi et e sanguis mō animi
ꝙ quo velut ꝙ sedi virili et ꝙ mer
curio quasi ꝙ mulieri sicut similiter
et colore plus et virtute aliaꝝ q̄ stellā
tū sicut q̄ sit de nā plus digestus bona
digestione et optima genitā aurū q̄ est
preparans colorem rubentē admixtus
celi color vermē aureus Color assimi
ab aurugine Color est perspicuitas q̄
luce ꝑficit q̄ alij in symia hybridus
Color est ꝙ extremitas ꝑspicui terminati
et alij ꝑ relationē ad sensū describit sic
Color e motus visꝰ sm aduentū lu

tidi dequo colore patet eadē cā ℓ ꝑme
partis m ſme et ta 13 ꝑme pars arcta
medii et ſtat gplcoro iſtricalis adpō
dus eſt metros aliorū gplcoriomd aqua
mmō recedit ſangea poſt colica de mde
ſtatica et magis melancolica ꝙa color
aurg vrine eſt meatus colorꝫ aliorū
Nam et color ad gplcionē reducit ut
patet de rebus amcqus et ta de gplcp
tone dmp media ſpecificuntē colores
vrme multiplicat ut patet metcophi
lo yſaac galieno auicena alii colores
ꝑter vaia ſignificata defacile deapue
ꝑter quod omes media diuit gordare
q vrina t minus fallax verꝫ ſymat
hys ueteris egidius Bcpius artificem
deludit fōma colores et fraudat plerūq
ꝑ fidem tenſura liquoris Quidā log
do genalit dici poſſit q vrina alba lac
tea haropos glauca ſignificat vlt ſup
frigiditate quas et mixtuaꝫ et ſi rō
ſpiſſa ſubd ſignificat ſup multe flegmata
tis et mmat morbos putrietes op
hys cauſ ut colicam arethe cazodropis
epliam paralyſm apliam et maticam
vēmu Richyloig alia eadē mptinlar
ſignificat q deſtribnt op ſigmos et cir
cūſtanciꝫ alys cū ſigmis vrine Vnuſq
ſi tales colores ſiunt cū tenui ſubd ſt
habundanciā mlte in mitibus et ꝑ gmos
morbos mmat melancolicos ut q̄rta
nā ſpes mlte bolismi appetitū caninū
lepram q̄s et ſi in acuto morbo ſt
rapid colore cole ad rapid ut in frene
ſi mania Cetera vrina ſub pallida ho
t parū pallida pallida ſub rubea ſt eqli
tate calit t mitibus Et in mlibus emeth
pticis ſcinbꝫ flegmate melancolice pre
ſtim ſi tadiosa fuit ſepe febre terna
nam ſignificat tertiā in flato triana
ſignificat et melancolico ſed mcolico ſa
meate q̄ colera tertiat vbi calit et
ſubtiliat vbi ſup ſtentat ſtd albificat
vbi ꝑſpicuitatis et in ſpiſſat vbi ſti
dorē ſi monetis et gpmentis humidū
mediā attemiat vbi ſtentat et obſtru
unt rōne frigiditatis Et in ſanguineo colō
rubificat et humidū ſpiſſat ꝙtuntes ta
les patet ſupra ca 14 et ex diffinitione
colorū Porro vrina ſub rufa ſub rubea
rubea ſub rubicunda rubicunda ſt vlt ſi tertia
ſint pua ex ceſſu calis in ep̄e et mitibus
et extrema cū ſubtili ſubd cū ſpiſſa ebul
litionem ſeu ſup ydropiſim et ſepe mōtē
Rurſū vrina hyanos ad ſtionē luuidā
debilitate ca nātis ſeu putrefactiꝫ Color
hyanos eſt quaſi vnus q̄ in quadā pte
vergit in rubicundū in alia in nigredinē
alia luuidū et ſic vaiando ſedm mēſū
nel remiſſū Et vrina in opoſitū quaſi
vnum quod vergit in nigredinē hij co
lores in acuta egritudine peſſimū ſme
ꝑſūnt reſolutionē ſubtilis per ca Et
vrina virid aduſtionē Nigra et luuida
preceſſit mortem per viam ꝓtmcto
nis et preſtim ſi mina ſpiſſa fuit et
pauca et ſemper addo tertiās ꝑtis q̄
vrina t fallax minus differūt aut
color luuidus a nigro in remiſſe mate
rei et vtq̄ p mortificatiꝫ calor ꝑſt
ꝓnam ꝓtmtionis nel in flamacō
et ſtente niger ſup mortificatiꝫ Et
albus ſubtilis aquoſa ſup ablatione
digeſtionis et temitas op ſtentat et
albedo exſit q̄ medicit perſpicuū
Glauca ut cornū lucidū ab albo dif
ꝑ ſpiſſitudinem nō recipit vrina
haropos ſimilis folleūbꝫ tenuibus q̄
op flate vnde ſi mixta melancolia ſtd
glaucedo op inlia et albedo op flate et
tēmtas op colera et rubedo ſup ſanḡ
attestat tertias ꝑtis q̄ volo habere q̄
reſumpto nominibꝫ ſignificatibꝫ egeſti
onū et vrinaꝝ ꝓpoco q̄ accidentia in
finita fallere pnt nō addit nominibꝫ
tertias ꝑtis q̄nis alia vrina fallax ſit
minus patet tamē bonꝫ nātis phūs
et aſtronomꝫ multa occulta op apprēd
vrine eligere q̄ vulgares medici ignō
rant ut ꝑz m libro de vrina ad vi
ſa qua ꝑter ſtentes nās elementaꝝ
et ꝓpoſitiones et op vrine ſalit ſa
nis Iudicare poſſimꝫ patet mores

nales homines scire oppulsi p alios
mores sidereos alios mores colericos aut
mores melancolicos alios sanguineos
q nō necessitate sed melmane ut pa
tuit mypocrate qui aphisnomo aver
sus iracus sive mestus stolidus et ad mala
alia melmacus sed per rationalitatem et
virtuosa opera nam cum ad mūtuos dilec
tos et preter opera excellencia virtuū ex
emplar heroycū omnibus tēe in nobis
se ostendit pmissis tm̄ialibus restant
misteria seu spūalia mysteria dictū apo.
Invisibilia dei per ea q facta qd rōne
virtia misteria sic describi Virtia misteria
sit actus ptātina corpis mystica oporet
ab operatiua misteria seu oppulsiua su
pfluitatū misteriale vestire misterie sam
tatis vel morbi mōstrū misteri significa
tiua relative ad decem precepta decalo
gi Cuius descriptionis intellectus habi
tis ex oppositis dictis et vestia mystica vide
et pars ptātina corpis mystica meri
torandi qui in hiemali egritudine erunt
ut heretica et hymni q̄ per quos erroris
eiacendi sit et meritorandi alue opacedis
opatoris si preceptis decalogi fuerint q
formes diuine virtutis misterie sane Si
difformes diuine morbide et in forme
Nam digestio mystica stranda q fit magis
attendit penes precepta decalogi que
dictū est supra ca. 16 et 17 Quid autē sit
opar mystica et quot modis accipit pa
ter ca. precedenti 22. circa principium Circa di
opacis opatis additis egestionis mysti
te que et opacis operis mystica stat ap̄a
digestione pueros Et dicit addere pre
cepta relata additis hypostasis et extremis
q referuntur ad spūalia euangelica Et circa
additam egestionis q refert ad legem nō
et sibi lectam ut dicit significantes
sanitatem vel morbid mediorem additis
morbos ostendit addit magis gliscere me
bra mystica q talis opacis virtualis mysti
ca est hanc magnitudinem membra spūalia
mystica corpis Et quia opar attendit
penes virtutem digestiuam seu depuratiuam
medie partis aīe rationalis ut supra dic
tum est Vel addit circa a secunda digestione
additam sunt digestiones sibi mistice q sunt
minime mensi aīe amplius quia significatio
virtutis dependet ex sibi eius et eius tolle
principaliter quit exercitio sibi virtutis mis
tice hoc est opacitas existens pdicta eius
obfirmitas addecem precepta hmōi q̄ut
opacis substat relative ad precepta dis sibi
Et color opacitis pdicte eius q formatis
ad actum seu luciditatem mediorem cum exteri
oritus et signū quia ea q sunt invisibilia ut
aīe sunt signa eorum q sunt mala quoniam qd
virtus quit significat actum vel precepti
hoc ratione coloris vel lucis repugnantis
hoc aquis multiplicatis seu predictis ad nitro
aq q dicit quis scripturis sacris inquisitis
correctius est vicarius dicit virtus sa
na et mordicatiua sua talis hoc est
tristitie hoc est tristitie medusa et
sceleratus hoc est spei qua predicatores
spernit sanare superfluitates hoc est pecu
liaritas et mordicatius hoc est meretricis
Et virtia mala et doctina hereticorum
q sana membra talibus hoc est amore et fir
mato et sceleratus hoc est falsa spe mō
dicando ledit Sane color spiritui
est perspicuo qd eiusdem nec est aīi lucis
et lucis ut patet ca. x. pme partis au
ta finem et est diffinitus color pmissa
Sit perspicuū vel lucis et gerens albe
dinem spūalem q est lumen gratie vel lucis
lucis sue acquisitus vel in natura ut mitel
lectualitas Et opacitas est effigians
nigredinem et mortale malitia q est
senectus aīe in fine et denigrat quodmo
dō gratia spūalis dealbat Et sicut ex
albo et nigro omnes medii colores ge
nerantur qui colores dependent ex
perspicuo et opaco Sic ex gradu simpli
et potentialitate aīe gnōtis dependet
colores varii medii qui oplent per
virtutes veritas in luce gratie sicut virtutes
stellarū sydera in luce solis velut
Et inde est q diuersis virtutibus attribuit
diuersi colores spūales et sic colores
variant ex gradibus lucis variatis ppter

Hic ergo est luc̄ostitate mtellectuali⁹ aīe et opacitate pnacōmd recedendo ⁊ fōmalie sc̄ peccata ut patet supra et q ⁊ pnacōes se hnt vna ad pōe rialitate aīe ⁊ m medio findat̄ sicut opacū terminans luc̄stitat̄ in nacdaīe que stām varios gradus simul ꝯmixta ꝯstituit diuersos colores medios sicut dixi de luc̄stitate gratie et potencialitate aīe q. ex medio participat videre nigr̄ dinem sed albū visū ⁊ ingrid aq̄ ex rubicundū ꝓtera stāte digestio corpal' aqua dicitū est supra cap. et vt predic ingrossando per viam adunacōis homo geneos segregando impura apuro quod repsentat in prissacis ꝯgrua ex me ꝯta digestio mstica ⁊ adunata fit ⁊ depurata actiue et hītiue maior erit predic ⁊ vid adunacōe sepando impurū hoc ē appe dicias malas per distinctōē practicā silogism ue dictū ē cap. et sic clarior ꝯsignificatio Vnde impuro sepato adunā purū et sic clarior ꝯsignificatio uno id dui colligit medio est qui dispergit contra me est Quia colligendo omnes ad intra fit certius indicium Omne ei om ta est fortior sepā dispersa hinc ē q ba lustarius desiderans tangē signū dauid vnū oculū vt tota omne visiua vnia⁹ in omo que indiuisibz erat dispersa Re lucentia ergo talis in opinōe opacitat̄ ⁊ vrina dicit̄ densiat̄ eam spissam et bn digestā hoc ē et ꝯsignū bone digestionis maioris actus Sed apposita relucentia densiat̄ eam aridam et si opacus sit longa densiat̄ vrina multū si breuis de nsiat paucū Quorū sicut aureus color di mensus et regula colorū materialiū o rine ꝯta et aureus color mistus ē mens et regula mistorū colorū Nam ꝯmixtio lor et nobilissima ex ꝓpriis tñ alto gñaq ē in angelis manēs ꝓpriū manet sed quid ē terminat̄ ⁊ possibilitat̄ vñ omē creatū ꝓpm̄ opacū et potentia vñ dicit̄ omē quod ē ꝑm ad ⁊ ipm est medii ē sed quo ē aliquid est esse ergo angeli quod ē velud candor lucis cui tñ tū splendet ꝓpinq̄ dū lumē glie per fundit̄ et hic splendor est aureus color nobilissimus radians acuitate cui substerni ⁊ porcionalit̄ m aīa contemperatus fide et grā talis color velucet et m eius actu m tūri ⁊ fōmat̄ ingenua et cauitate grātie fide et spe in fisa aquile cui talis actus colorem aureū contrahit Deinde ⁊ redū dancia refulget qui in facie corpis ut legit de moyse ⁊ os ꝯsortis dñi vultus eius ē tūm fulgebat ⁊ seruos vsū eū media nō po tānt Quia talis color aureus redundat ē de tū ostiorem qui ab actu maioris aurei ⁊ gredit̄ mota illud nostro ⁊ energie et hūmo omnis Sane q̄to colores alij plus ab isto distant tanto magis mēbrū aquo talis mistica crima ꝓcedit ē morbi dū ꝓter quod accidit ⁊ color lacteus mst. tus nō ꝓcipāt rutilatū aurū hoc est caritatem q̄nis sit albus splendore pru dencie et sic ⁊ caritate aurea care ē m nātis et ꝓcedens frigiditatē m nāle ꝯsignificans et ⁊ caritate care ⁊ est color nātis mistus nō ꝯsignificat ꝯ super defūt digestionē q. nō ꝯpōnē ⁊ caritate q̄nis habet lumen sic facil lie errat quia non bn nouit digere actus maiores sicut sine calore nā li mag̃ sic bona digesta nec sāt nec q̄n nec mēbra ꝯsimilat̄ ē ⁊ dicit aps. Si linguis hoīm loquar et angelorū et caritatem nō hēā ef factus sum velut es sonans et cymbalū tynenū dū ne illi habent vrinam laetā albā dēb; sanabile atque furtiue dulcedinē sume ⁊ ꝯponē alanū id est doctrina hereticorū suis epicureis sententiis ꝯplicib; id est ydeoꝝ dulciores ⁊ doctrina ca tholicorū aut antiquorū ꝓ volue ēt mdelectatione carnis ecclāstica vē doctrina et doctorū antiquorū iubet abst nere a carnalibz illecebris Talia v rine si multe ex multitudine me ꝑcatoꝝ flāmatoꝝ q̄ rūe frigiditatē moratiane et hūditatē ad ꝑcata lubrica nouer vbi ꝯponat hūditatē in sed matā hūlitate ut ꝑz sup. ca. 14 et ꝓximo ē ⁊ vriam digestionis nātis si magꝝ

per vriam advnacõnis op m nãle fri-
gdo cerebris nd mividie Rursy cord
subd qre t tomus hoc t dispersiõ ptãs
qd manus frigus hoc t maioris cerebri
crispentiacem m nãlem hoc t desperatoz
celestiu crspem tristiu significat qd nec
ming habens de hac spenae tanto tan-
dor albedinis hoc t appensa veritatis
corp sermonis minor in opõsitõ simone
appet vel quia magis vire gerãdi q
gstat mcalido hoc t caritate et humido
hoc t grid aylid aiũt magis gratia op-
vire quia frigdo apponit calido et sicci
humido q̃ flegma Boetius patet misticus
vrinaz in nãlid penes colorem albid t
tenuid ut lacteu aut remissid ut flaue-
pos glauca vsq dmp patet q̃ vrina sb
pallida pallida rõe q̃ plus aurei coloiz
ptrahat q̃ predicte t ming m nãlis q̃
aliqd caritatis hoc t remissã caritatis
ptrahant sed nõ sufficienter ut ecce vri-
na mapriendi sub pallida et pallida Bz
vrina p̃fitendi ecce ut sub citrina et
citrina quia hic colã magis accidit ad
colorem aureu qui t mediocris et ptim
si rubeus quidam gradi subrubei qui
in sanguineo sano apparere debet eplepsia
aũt sanguinei magis accedit ad eplepsi
equalem q̃ alie eplepsiones Ceterum v
rina subrubea rufa et subrubea rubea
sub rubicunda rubicundi aiũt sic significat
opressid calidis crudis pibus ytta mistice lo-
quendo operu opõsitoz addere p̃cepta
velata mãnedi p̃cedit abnegãtibus
actibus op amore gratie seu mordina
to qui dicit calor opressiuus elicere dicit
vrine subrufe uel rufe et dicit m
tedi opressã super calefactionis sedm
mtensionem gradualem amoris mordi
nati et gratie aq̃ p̃cedit talis opõsitoz
operis Boquio apparet q̃ color Evanos
melidens diuersis coloribus crudis ad
ustionem significat et mistice mor-
dinatã amorem et varietatem sen-
tentiarũ quibus amicicia gratie amice
tie Congrue applicat illis q̃ viam
epiarcoz q̃fitent dequibus dicend est
ca q̃ pme parte et quibusdã coiz crudis
dicendis lacteus qua superficies splendet sed
pter multiplicatiõ oriõnis quibus agitan
hyme nide ewi force ad aptãs q̃ Evanos
Ceterum qua viriditas causat qui op ssiq
cõe sim remanere perspicuo in humido
ut patet in herbis virentibus in veris t
per calorem plus op scintare valestine
uel migrestine q̃ causat op ssipcõe
humidi per calorem remanentes pspicuo
in stato ut in olera prussina et crugi-
nosa Et ex tropi nõ viride significat
cõe perspicui hñtis sed seu spam
uel prudentiã et manes in humido nãli
in plantis significat spãm uel fidei et
humidi humilitate Bz in olã prussina et
vrina viridi q̃ acaloire op excessiuo ptẽ
amatiu mordinatiõ qui t calor t nãlis
et stando spem mordinatiõ hoc t spem
melioris et desperatio de celestibus ergo
mala est talis vrina mistica q̃ hñt
illi dequibus dicitur zopius filij hmõi
seculi prudentiores sũt filijs lucis t ge
nãtõe sua q̃ op sanguinibus et op volu-
tatem sed non t genãcio opõnis
oppatre dyabolo genitri sũt Rursy de
lmida et nigra et similibus talibus alijs
facile translationem mistican inue-
nies. s. ta in p̃cedens diligenter inspicis
Nam si ingredo urine per viam ad
ustionis facta sit calor in nãlis apud
facies loquendo mistice est amor mor
dinatus et ingratie et secretabz nãlis
erit spes uel gfidencia in mordinata
interiorib q̃ indicat desperatoz de
vita cena vnde mortalis est tal' urina
quia significat maius pctm mortalia
quibus aiã mortua est effundens hãc
urinã Quidã aiũt hec peccata mi-
sericordi gradu significat et qui vram
suffocatiõis designat q̃ sit q̃ hominis vica-
sũ pctm venialiu quo ad cor aiã nl'
peccatum venialiu quo ad cor alle-
goriad diuersorũ q̃ q̃ter multitudinem
diffusionem aiã gratuiti accidit aiã
uel carnis mistica q̃ habens et suffocãs
viam operationis mistice Sane op

illis dictis et hijs que dicta ſt ſup. ta-
ng. preſertim aſpriendo ibidem ſignãs
accipiendo ſeptem ſigilla dequibꝫ dictũ
eſt ta. p̃o p̃me parte et extendo ij tau-
ſalicatibus quaſi clauibꝫ quibꝫ aperit lib'
nature et corpꝰ xp̃i miſtiũ aut corpꝰ
pollutũ poſit quibꝫ ſtudioſꝰ medicus
legiſta canoniſta theologꝰ nec nõ artiſta
ſalcem niſi fiermẽ queat aſpiciare ſpes
pulſus ſpes egeſtionũ ſperies vrinarũ et
morbos qui ſignificant̃ per cad' tã acutã
ſiue ſignoꝝ genera diuino ſapiat theo-
logiam in parte ymbolica nec aliquis
gemiber qde ſanꝫ flãmeus hꝫ vrinã al
bam et ſanꝫ melancolicꝫ glaucũ ſanꝫ
tolicus aliquo mõ etiã rudioſũ ſanguinẽ
magis tinctũ et ſpiſſiorem Nam licet
talis vrina dicat̃ ſana in flãte uel to-
lis nõ tamẽ non dicit̃ ſimplex ſana q̃
gloſiones predictoꝝ ingꝝ ſ̃ lapſe a
tempata gloſione qta et vrine ta-
lia Vnde non ſequit̃ iſta et vrina ſa-
na fleri ergo et ſimp̃r ſana hmõi eſt
q̃ medicus egre vidẽ hinidmõi facies
et corpis in firmi ſi tenebricare vole in
dicia uel ſalem per relacõ̃ inquirẽ
et non ſolum hinidmõi corpis ſed etiã
dictam artificia et multa alia q̃ſmõl'
nota aliquo mõ q̃ ſint indicia medici
tam ſpiãlis q̃ corporalis Verũ patet
q̃ idem color vrine hom̃ diſparia q-
gloſionũ ſignificat ſanitatẽ mono et
infirmitatẽ in alio Similiter mõ poteſt
dici de ſibꝫ vrine q̃ ſubtilis et me-
lancolice cetus ꝓbꝫ et ſibꝫ ſana ſed
in flãtice uel ſanguice egra Similiter eſt
in groſſanis vrine atteſtãt̃ ſiue digeſtiõ
parum advnatorũ medicoꝝ qui fallũ
tur ꝓ immotionis flãtis uel alterius ſu-
p̃fluitatis quo ad vrinia purgãt̃ talia
ei ſanãt̃ groſſitiem vrine et facies q̃n-
do turbulentia ex ingmotione cuiuſcũq;
ex ſimul q̃ue diuina deprima hya-
nos Ex ſpiſſa nõ groſſa eſt velud ve-
trũ ſubtile aliq̃s et homogeme ſ̃
advnant̃ remanentes pure et ſpiſſe
hinc modũ tenet digeſtio q̃ et quedã
depuratio tũ ſpiſſitudẽ ad inſtar hinus

medioꝝ qui per purgacõ̃ advnã̃ et
clarificã̃ Quis mirũ agit̃ ſ̃ ſapiens
medicus dicat̃ eam ſalſam mictũ C'
tu quia tam viri q̃ ignorantes medici mi'
ta menant̃ nec videant̃ ignorantes de-
mictu quia eadẽ in metus ſupra dicta ſ̃
illa que medicus aſpice debet placuit
nobis etiã cad' q̃ theologia ſymbolicẽ mi-
ſtrare Nam dicit̃ q̃ medicꝰ volens iu-
dicare de ſanitate corpis veri hominis de-
bet aſpice etatem naturã ſexũ ſitũ
dies q̃ medicꝰ miſticus volens iudicare
q̃ vrinã miſtiã de ſanitate corpis xp̃i
miſtici debet primo conſiderare aug etates
ſit corpꝰ miſtiũ de quia etate habet mpte
alia triũ non nãlium Nec etate iuuenis
corpꝰ xp̃i miſtiũ fuit floridũ maritate
fide ſpe et rebus ꝛ virtutibꝫ ſed nũ tepe
in eisdem decreuit ut ibidem p̃z etiã q̃
liber mẽbrũ miſtiũ menſurat̃ ſeptẽ e-
tatibus ut ibidem patet Nam ſancti mi-
ſtici tenebant̃ fiam in ſtrictando etiã
conſidẽt̃ labor nã dicta q̃s de quibus
miſtice habet̃ mparare q̃ tractat̃ de rebꝫ
nõ nãlibꝫ vbi miſterium ſ̃ dmp̃ de q̃li
quod et color dictũ et de ſibꝫ nõ
de q̃ tenet vrine debet medicꝰ aſpi-
ce ſi opus eſt tũ ſimo uel alia opacis
de quibꝫ loquit̃ ſaluator aſtrictibꝫ cetũ
ignoſcetis eos ſ̃ tamq̃ longanimes
et magnanimes q̃ gñet perfectũ ſen-
ſũ et ꝓfectũ miſtici uel ſ̃ virtutis
miſtice uel ignorantie uel defectus

maioris lucis non sufficit ad plenū ꝓducē
et manifestare sicut ſt magni ponderis apud
iudicantem uel parui Quociens in similia
q̄ mediatis nō cursiē debet in speciē et
superficialē ſd studio magno ter ꝓpter
significationē virtutē mysticē an adeo an
ſtdm deū an ꝓpter deū hoc opacus q̄ di-
cit virtus mystica q̄ssit uel ase ſtdm ſe et
ꝓpter se Debet enī meretricis horis
ut certius posse discernere significata
virtute et pulsare enī aug virtus ē ut
reiterer ſi requiēs ſit ꝓbatis pari q̄
q̄ni quis nō audiret nec bñ deliberet leq̄
uel opacus ꝓpter intentionē inquibus se re-
plicat et torquet explicando aliud sensū
ꝑ audientes accipiat dūp dicit ubi ho
ē in hūiusp loco Quia lumē ē manifestū
disponit colorē et hūmodi eorū visibilia
ꝓt videri aliud lumen non requirit plā ꝓpter
medium ſd enī ꝓpter oculū et obm̄ visile
et per lumē tale significat lumē theologie
mystice enigmata ſmē precepta decalogi ꝑ
que manifestat color veritatis uel falsi-
tatis virtute mystice q̄ ſmo uel opacus ex-
presertim lumen legis dñi in maculate
lex dequa ſcr ca. 18 mysticis eius dicit
facta ē mentes illa etēt lex dñi illuāt
et intellectū dat parulis Subiungit aut
q̄ in nocturno ꝓt iudicii virtute tui can-
dela noctis percuod in mutuo q̄ mediatis
debet ee enī mentes illuditi et ſme tenebis
tam ignorantie q̄ peccatis venialibus
Si lumen ſit nimis radiosū nec mysti-
cat hoc modo Si lumē diuine scripture
ſit nimis ꝑfunde et subtilis intelligentie
uia q̄ accidere potius uel oculos meantes
debiles per turbat ape mediante spūalis
teneat virtutē mysticam hac ē per actiū ī
cellens contemplatiū ambiat et sinistra ma
nū hac ē discretione intellectus practici ī
terposita lumē temperet contemplatiū per
motiū discursū practici ꝑpter quod addit
et virtus non debet ee nimis longinqua
abomnibus media q̄ radij lucis et colores
virtute existentes virtutē de medio depositi
ad medium ratius fingunt appendiculas
facientes angelos muleo obtusos ꝑpter
qđ contenta virtute et colores videntes gros-
sa et indistincta quia distantia quāt virtute
et contenta ꝑpter distantiā certificari nō
ꝓt quia genuinitas et indistinctio
significationis virtute mystice q̄ uliā
non certificatur distare dicit ab in
tellectū Unde requiritur certa approximitas
hoc ē notitia circūstantiarū ꝓpositionū ad
sensū legislatoris q̄ in legem committit
qui non amplectit sensū legis Dicit
cū medicinis solū speculativus et volum
straū habens non potuit iudicare vi-
nas nec proprietates quo ipse sapientiae
hāt nostra dicitur ars medicine sapientis
nō artifex rectius operatur medico artifi-
te non experto Sic enī volēs diuidi-
care opera membrorum mysticorum mis hāt
canones practicos ꝑ quos rationes solū
sme canonibus particularibus nō operabit
Et quia addit q̄ artifex et experientis
sentissime operabat significat q̄ studiosi ra-
tionis generales et decet ꝓcepta decalogi
exquibus velut ſt canones quibus eternus
operat q̄ studiosi canones studium litterati et
ignorantie artes et theologie precepta exquibus
canones adiuuant et quinquagena anime
ut legit conducit ut ꝑ q. ca. sme ꝓcepta
subiungit quando id est quia hora ref
et dicat ꝑ digestionē facta ref Quod sit
intelligit mystice Cum sīmo uel opus
ꝑfectum debet ee triplici digestione
depurandi et exanimandi et nō exspi-
rone uel me deliberare ꝓducit Nā ꝑ-
meditata loqui queunt sapienti ref

ſtr nimis ꝓfunde et subtilis intelligere
uia q̄ accidere potius uel oculos meantes
debiles per turbat ape mediante spūalis
teneat virtutē mysticam hac ē per actiū ī
cellens contemplatiū ambiat et sinistra ma
nū hac ē discretione intellectus practici ī
terposita lumē temperet contemplatiū per
motiū discursū practici ꝑpter quod addit
et virtus non debet ee nimis longinqua
abomnibus media q̄ radij lucis et colores
virtute existentes virtutē de medio depositi
ad medium ratius fingunt appendiculas
facientes angelos muleo obtusos ꝑpter
qđ contenta virtute et colores videntes gros-
sa et indistincta quia distantia quāt virtute
et contenta ꝑpter distantiā certificari nō
ꝓt quia genuinitas et indistinctio
significationis virtute mystice q̄ uliā
non certificatur distare dicit ab in
tellectū Unde requiritur certa approximitas
hoc ē notitia circūstantiarū ꝓpositionū ad
sensū legislatoris q̄ in legem committit
qui non amplectit sensū legis Dicit
cū medicinis solū speculativus et volum
straū habens non potuit iudicare vi-
nas nec proprietates quo ipse sapientiae
hāt nostra dicitur ars medicine sapientis
nō artifex rectius operatur medico artifi-
te non experto Sic enī volēs diuidi-
care opera membrorum mysticorum mis hāt
canones practicos ꝑ quos rationes solū
sme canonibus particularibus nō operabit
Et quia addit q̄ artifex et experientis
sentissime operabat significat q̄ studiosi ra-
tionis generales et decet ꝓcepta decalogi
exquibus velut ſt canones quibus eternus
operat q̄ studiosi canones studium litterati et
ignorantie artes et theologie precepta exquibus
canones adiuuant et quinquagena anime
ut legit conducit ut ꝑ q. ca. sme ꝓcepta
subiungit quando id est quia hora ref
et dicat ꝑ digestionē facta ref Quod sit
intelligit mystice Cum sīmo uel opus
ꝑfectum debet ee triplici digestione
depurandi et exanimandi et nō exspi-
rone uel me deliberare ꝓducit Nā ꝑ-
meditata loqui queunt sapienti ref

Eo predictis facilis ē modus allegoriam querē mtropologiā Nam ſ spā q̄ diuoms mſtica vrmā relatā ad p̄ cepta decalogi referrē ad virtutē aīe racōnalis q̄ vires uel pars ꝓfrīonalis diciē que ſpīale aīe talis spacio dicīē vrma tropa Si aut ad ptem ptīcauid corpis vel mſtica ut ſupra diuoms de spe facie ſenſd allegoricē Emuli mōs dealiis q̄ vrmd reſpicīē dicendū ē Demū ecid pē ſimi anagogia per relacōnē ad opera q̄ fiūt per motores orbiū ſiue dicāē angeli que leōnē theologi ſiue dicāē mtelligence que leōnē phi opera eaꝝ ſenſibilia q̄ mfluūt et aſpectus aſtroꝝ facta dia pīnē mſtice egeſtiones ut grādines et pluuie pnē dicī mſtice vrme q̄ mſſionibus ymaginando Cursꝰ opera angelorū tā bonorū q̄ malorū cīa nos diſponūt ecē hac mō mſtice pīnt ut opera bonorū angelorū q̄ opāē circa nos ſenſibr ad mām ſalutem et ſanitatē ſpīale q̄rendam dm vrme ſane ⁊c Et opera malorū angelorū q̄ fiūt circa nos ſenſibilibus medijs et aſſūpto corpe et ſme aſſūpto corpe q̄ fiūt ad infirmandū nos pnē dicī mfirme uel morbide vrme uel egeſtiones Quia angelus ſathane qui ſepe ſe transfert in angelū lucis eſt mille artifīa nos circuiens ut leo rugiens querens quē deuoret Et homis eſt deus qui eius malicīa cohibet et ſua ſapīa omīa rite temperat Intrinſeca eſſencia ſmpliciſſima q̄ actiōa morboꝝ pīnāē velud obſtina et diſtorta veſtigia nobilitatis poſite vene de ſmet eodē q̄ mō impoſiti rydeād p̄ nacio apoſtā reducere dñi laus bñdictio et gloria q̄ etna ſecula q̄ humilit̄ mploro ut me ducat ſme errore q̄ ſequacia q̄ ppm dñm nr̄m amen.

d

ebrius or
do requir
agredi q
tenea vīē
quia eoq̄
egeſtiones
mſtice ut
predictū
eſt referrē
ad p̄mā

2r

digeſtionem mſticam regulādā p legē
nature uel racōis uel legem ciuilē ſeu
mancipalem Et magis admirantes
Et color ſubā q̄ vrme mſtice ad rās mſ
ticam digeſtionem referrē et dicē pre
cepta decalogi et magis ecid referrē
ad q̄ficientes Et q̄tenta mſtica ipſius
vrme referrē ad q̄ſtia diuideti eiusmōdi
dequib dictū ē ſupra ca. 16. et ad 3as di
geſtionē mſticam dequib digeſtionibꝰ
dictū ē ſupra ca. 16. et ca. 17. et magis
q̄tenta vrma reſpiciē eos qui in ecclia
tenere ſtatū ꝓfeſſionis ut ſ prelati et
religioſi quoīd vrme deficere dē ſm
apoſtaſi ſpūali tā palē tā optima apoſ
taſi cōfeſſionis alijs q̄tenꝰ Et relatio ecē
ſici debet p̄cipue ad vnītes eo pulſiuas
mſticas q̄ ut dictū ē ca. 23 am medid
Quadruplicem ad mdicād egeſtionū mſticarū
principaliū requirē q̄ſderatio tm ſalicet
efficientis fōmalis mālis et finalis Ad
menſura diſcrete et pōdē ad mdicādā
aīe vrmā q̄ ad ſubāz et colorem vltra
predicta opus eſt ecid mvrtā q̄ſderare
modū ſpecie et ordinē Et ad mdicanda
q̄tenta vrme mſtica vltra p̄dicta no
tāe opus eſt conſiderare tā predictā vnā
veritā et bonitā dequib tm ſalicitatib dm
t ſupra ca. 6. dmp ecid ad memoriaz vo
cet q̄ dictū eſt mtās p̄cepti q̄o ſubā
p̄cordib vegetantie ſenſibilibꝰ mſymiāē
opera potenciaꝝ mtellectus ut egeſtiones
ſpīales aīe ſub egeſtionibus corpalibus
Emulē ecid dcatenā ſenſibilibꝰ ſub q̄bꝰ
q̄phendūē q̄tenta m ſenſibilia q̄ dictū
t ca. 12. ꝑme partē vltra medium q̄
apo. mſymiatē dīe dicit Eicit m cadē

24

corpore multa ſ membra que non eidem
artid hñdgta ſimg mẽbra myops ẽt ſub
mẽbris que ſenſibilia ſue intelligẽ videt
cetã vires racionalis aiẽ pg ibidem Vnde
ſtatr per ſiphmd ptem aiẽ homis ſñatr
ẽntes in lecto p mediã, ẽntes in agro
per infimd ẽntes in mola ita peropus
vpoſtaſ aplis ẽnãt in lecto ſtid hor d'
ſignificare quedã grenar alia licet nõ sit
bona nel carencia cuſd' ſignificat pña
palius apus ẽnãd in lecto ſtid hor
id' ſignificare quedã grenea alia licet nõ
omia ita Et p vermd intudendo vpoſ
taſm apus ẽnãd in agro q' debent ẽe
actiui et gtemplatiui et egeſtiones apus
nugis ẽnãd in mola Veritd ẽ q' gligẽs
applicãs patiẽ pliber Sime aiẽ grenta
vrine put media grordiẽ tradiuẽ Circuls
ampull Granula mibcula Sprima ſa
mes pinguedo hymor aridꝰ ſanguis
arena pli ſquame furfura Crinoydes
athom ſperma puluerea repluides et
vpoſtaſ Que egidius hoc metro claudit
Nec grenarp ſeriatim ſpma notat et
ꝑſos tenaant ſignificata modos Circuls
ampulla Granũ mibcula ſprima poſt
pinguedo pluis ſanguis arena ſtẽmis
furfura tynaudes ſquame pareos atho
moſ Sprima timis ſdmnẽ ſpius alea po
dit Dequibus mſtrat aliqua loquar deo
auxiliante ẽcquibꝫ miſtranda aliqua potiꝰ
que obmitto q hic non trado gplete con
tenta ſd poſtius ſuo loco gplere ꝑpono pũ
to ẽquo grenta aſſanẽ cortas mẽbris
cord ſignificatas ẽt ſpaliter ꝑ ſignificato
vrme q' modo quodã gnãli ſupra mitti
tur ꝑ prius ſignificat et ẽ gſpiritꝰ ſuꝰ
mẽbris et gtenta ſibi cortas regiones
Vrme denãnt Nam ſtatr meritp hois
diſtinguitr aplius per regiones videlicꝫ
ãtalis animalis naturalis et genãtiua ita
ꝓpriãlit mvrma q' ꝑ ẽ effectꝰ cõpis
hñat in hac ſapiẽ nam et gdicõne corpis
aquo deſtndit Quadrifidum circuls ꝑ te
Vrme correſpondit capiti q' adſibi anteris
regionem aiãlem gſtituit Que did plus
ẽ vrme melotes et ſtid obtinet vtrũ

ſignificationẽ non diãt tremẽ vrma ta
lis aiẽ circuls ſit ẽhimõdabilis leuis et
terminat abacus ẽtiui et turgeſcit
ſine ingroſſatiu Aliꝰ ſi diligenti tuitu
aſſocias videbit gporalis ẽhimor circuls
quorũ mſtrũ vergit ad nigredinẽ ſanguis
tũdinẽ q'dam gerudans cui mixta et mſtrato
eleo poſtip ad rubeũ ſiꝑ ſanguis ſignificans
ſiꝑ ꝑ aerẽ effigians coloꝛ et morũ
ad frenoſim Stupẽs aiẽ appet quaſi aſſd
attestans ſuper flatr aui ei ad q' licet t
mediata mordme cleralis ſtricẽ ſiꝑ trd
Veritatẽ quia nã agit ꝓter finẽ ponẽs
terebrid flatr ad oſſibus ſtrucd ẽtra
fortaſſ cerd ſiphmd ptem aeriã facit
ẽ flatr grordiẽ ad ꝓlocutionẽ cerebꝝ q'
t mebrid flatr ad hymẽ t q' aerialis flatꝰ
mvrma ſtringit ſiꝑ coloꝛ ad ptes
aeree meerdudit hymõs flatꝰ qui
ſuꝑius ſtringit amp ſignificatiões valoꝛ
marbaꝛ cerebri ſimul ab huiꝰi cruis
Nam ſ totus appetit groſſus in ſubd
et quotus ſignificat ſuper flatr per
cantẽ quo flatr agraũãt meninges
cerebri preſtim impoſtõ ꝑte cerebꝝ
et ſ pluribus et auido ẽmptione
mlic cui flatr ſignificat et aploriam
paralyſim ẽtiꝰ morbis gtinuatis et
ſpecificatur per alia ſigna flatus ut al
bo colore faciei ẽtiꝰ Si aꝛ purpureꝰ
ſpiſſis atteſtat ſuper habimdancia ſangꝰ
nis ſpecificat ꝑ dolorem anteris ꝑtis
terebri ruborem faciei plenitudinem
venaꝝ pulſatiõ narid ſompnia verid
rubeaꝝ Si aiẽ circuls aꝛ croceꝰ per
tinbat capid per coloꝛid cui ſigno
aliꝰ ẽmitate facit dolore deoſtre ꝑ
tis capitis et mõbris correſpondentibus
Si uero aꝛ niger cui dolore ſiniſtre ꝑ
tis atteſtat ſiꝑ mlia et morbis me
lancoliꝰ et ſic de aliꝰ Que cerd tã
git egidius metris ſuis ad longid ubi
ende Ceteꝝ ampulla m ſupriõ vrme
appens ſit ẽ hñdicate mquia medulla
t ventoſitas Quadrifidum ſignificat ve
toſtatẽ m nutrimis ꝑ agitatiõ ẽ

genem nel dolorem veni hoc ē nesira
ſm nota illud ypo. aliud mvrmis am
pulle ſignatat nesi-ceied ſgnificat &
ſ ꝑ th fluſonē vtriū mat adherens
circulo ſgnificat cruditatē matie et ꝑ
ſnd pluſitatem morbi & aliqua alia
q tangit egidius n metras iſtis nō re
ſidens ampulla tumēs ventosa adhe
rens Cauſd aue cruditat morbi mor
bid ꝑ ꝓpagat fugitid ventus vomitid
ꝑ ſoluid et nefiesim gnāt cerebrid ꝑ
dolore molestat. Vrisp ſ grana appete
ſgnificat caſd humors ſup membra a cc
bro fnt dolorem capitis & qd humor
aue ruit ad nares et facit coryzam &
ad oculos ophalmiā & ad aures tinnitid
ipſ ad pulmonē asma ſ ad pulmonē
ſ ad meſtma hienteriā ſ ad ſto mdi
geſtionem et inflatiōz et ſic de aliis et
quedd alia q tangit egidius in metras q
granula ſp quaſ ſpuma in terriſa et ſe
uētra marcenlo in vasas ptes dimſa Ne
bula ſiue nubecula eſt quedd vapore
ſa ſuperfluitas actione caloris genāta par
tes ceps obſtruitatis circa ſuperficiem cutis
uel intra appens ſignificatas vehemēte
caloris ocreſſid in ſpualibz membris ut cō
de pectoris ad & tid ſup caleſtiz epatis
ostipationid aue ſuppoſit ꝑtem urine
& dicit gilbertus q ꝓpter qdd via
noſtratem porro ſpuma ſit ex calore
moniēte humiditatē ꝑ vid ebulitionem eum
ſignificat ocreſſim caloris membris me
dio regionis ut cordis epatis et adiacentid
ei. Color ecid tam urine ꝑ ſpume ſpecu
lat diſtincta & aue ſpuma ventoſa
alia ampulloſa alia granoſa q tuma a
ſpuma eſt nigra alia viridis alia cro
cea alia rubea ꝑ terrea flauos i fundo
urine vas vlceriz veſice ſignificat id
ventid et diſtinguit per dolore loci.
Et pmgredo minans murmia liſſac
tionem ventid uel aliaz membroz aue ech
tam agnoſcit. dicd in habitudine corpis
uel dolore loci Cetera humor i fundo
ſit indigeſtionē matie in ſe uel arcti
etiā ſi aue nacas fuit malicid ſpia
lim et oīs ſtōi & differūt ſimos hu
mor pmgredo et ypoſtaſis hypoſtaſis ē
elicitas radioſitas et pulcritudo manifeſta
ei adiacentib; miſta dicendis Et humor az
turbidus et abſq; radioſitate et ei miſte
urine az quaſi tepe liquefactid et turbate
urinā manifeſte Flames aue in ſuo ex
itu mordicat loca vrmalid et mota
vrina turbat eam et eius odorē malū
et moto vaſe velociē deſcendit in fundū
q humor pmgredo aue ſuper natat
ſemper et minus coagulat nec deſcendit
ſimilis ē olco d mp arene albe ut plurī
auerſica nis ſtrue dolor circa femora Et
arene rubee cū dolore circa quid ſpon
dilem dorſi versus anū arenulas emittit
& ſi appierint et paucā cuanuerint mu
tiane genāacas lapidis Cetera pilose re
ſolutaces in fundo vaſis reſolutiōz venid
ꝑ calorem ſignificat que ſbām venid reſol
uit ſi ſine febre fiat Et cū febre ſēt
deſtionem amebris ſimplicibz et ꝑmād
aue raz ſpem cohire Et ideo dicid ſquame
quedd reſolutiones ſimiles ſquamis pſ
cid participantes rotundicate que q
a ſuperficie corpis reſolui Et cū febre
ſignificat diſſoluonē veſice uel ſtabi
veſice et vlceriz. Vn ypo. Et ſquama
mas nigras et ardor ſit ſine veſice vl
ceriz ſignificat Inflatiates ſimiles
ſurfuribus cū dolore circa veſicā et
femora ſignificat ſtabiem maceſca Et
aue fuit abſq; dolore ſignificat hiemes
adustas mentes et olem ſtabie cohis
Et id ocrematicē corpis cohid uel
ſtā ſalſū Dicd ſi applicant reſolutaces
ſimiles ſquamis priſtid denitate ſtabie
maceſce et tenbz Et aue ocremata
corpis hiemdo afficit ſignificat iam
ſpem cohire & tales ſurfure reſolutaces
ſint groſſiores ſquame q ꝑ ſimdg a
membris reſoluit & ſi alba ſcue mēb
Ypo. Aliquibz urina pmgui ocreſcente
ſurfura nigrat hiis veſica ſtabie Vn
in ſpe ſima cohire appent ſquame in
ſcauda ſurfura et intercia cruginoydes
Et aue cruginoides reſolutaces amēbis

BLB BADISCHE LANDESBIBLIOTHEK
Baden-Württemberg

que grandescit in tremam dimensionem
et sint grossiores superfluitates peccaloydibiles
sunt calidi grossiores pituite tracti q̄ min
motionis de integritate diuidit et appent
tatia fundi virtutis si fuerint resolutes
mimite albe sites actionis significat tur
sid humores ad nodos et in mulieribus t mi
ori significat accepti et hoc q̄ sint pinguis
in modo lote amidi et quia sint ex
materia fid dominat arteriali et specifi
tantur membra ex regione vrine quia si
superiorem vrine regionem occupant cur
sum humoral ad nodos colli significat et
gmoraz si in anfibri gmoraz in membris in
fidibus q̄porcionalit de media decoz re
pluunt spmatica habent figural longi
rotundi albi et attestant super actu bru
tali uel pollutos aut gomorrea aut pa
list angeri Ez resoluctos smules tim
significat emorroid aut vicii splenis a
habundanad mlia et morbos q̄ complia
eneniunt Demū diligenter aduertendū
q̄ yposthasis t superfluens ze digestiones q̄
in sanoz reperiri non videt ex q̄ nā illo
superfluitatem resoluit in firmi et vapo
res ro in simplici sanis no appet Sed
in lapsis et q̄to lapsus a sanitate pan
deris t minor tanto yposthasis t laudā
bilior Vnde sicut prima digestio q̄ sua su
perfluitate hr egestione et ventositatem
et secunda digestio hr vrinā ita tertia
hr yposthasim illi aut in omnibus membr
quia mittit fiat tertia digestio destindit
cali superfluitas quoniā una pars calidi
or et subtilis in sensibile euaporat per
poros alia guttis in sidore ecopurgat
sensibiliter per poros tertia pr in vrinā e
mittit Ex q̄ nata illa superfluitate re
soluit non pt Ez tamen t ptas digerendi
humores in venis appellit cand superflu
itatis ad eam per easdem quas vias
per quas humores emanarunt ad meb
et in mistes tū vrina Potro yposthasis
laudabilis dicit hic q̄n ydeas pr
tendit t ut residcat in fundo ex q̄
destendit ameribus habenabz grauita
tem q̄ corpa plus de cito tire p napat

q̄ dealijs alimentas Secunda q̄dicis q̄ t
subdita sit gtmia et non mutempta Q
atmnitas q̄uenit ex vniforma actione
nature in ipa et humoribus aquis destm
dit nec hr alia ventositate q̄ diuidat
Tertia q̄ heat figural pmanta q̄ q̄uenit
ppter perfecta actionem nature q̄ vnitu
q̄ partiū impossibile dat fluid lorid Vltra
ut sit albi coloris q̄ ex eo accidit q̄ nata
indigestione tertia mutmentā asplat me
bris molore q̄ membra sit alba Quinto ut
gtmuet sua actiua aprmatiua usq̄ adfine
Et illud in symat q̄ nā in suis actibus
no impedit q̄n gtmue postquā mepit
facta q̄ suū est et hoc erit euenit a for
titudine nature Octaud q̄ in ratione
yposthasis dicit repit quia aut ppellit ad
fundū ad aut ad medium vrine aut ad
superiorem ptem p̄mo loci natat ad sedi
men Secundo locus enormia q̄ dicit q̄
dependens Tertius facit de natari ad
naphis hoc t mibus Porro si p̄dicte
q̄tuor condicones rarian myposthasi ipsa
vocat a medica sana q̄ significat per
fectā digestionem et victoriam nature
sup materiam morbi qua ppter dominat
salute firmitā diuidit aut yposthasis
alia deficiens maliq̄ q̄n gdecimo dicit
in nālis Et q̄nto implibus gdecimis deffi
cit tanto dicit in nāliori natura Si af
fuit distmua seu culpa significat
debilitatem nature aut malicie ma
tis aut ventositate distmuit Si
fuit migra significat egritudinem talem
nālis et mors Vnde dicit egidius Vi
bei ypo significat longā egritudinem et
crudita matis Subrubea t peior liui
da extremalis significans mortificatos
talis cruditis uel migra pessima t Si
no fuit in firma pmanta quasi primus
tuus corpus surgit et basis decorsū frat
aut debilitat nātē a malicia et mepti
tudinē matis Et peccat distemua me
bros q̄ ptes myposthasis debens ordina
ri sicut partes mcorpe aquo destindit
Nam nata in fermacie yposthasis Vnde
obstiare ppetuos causales sm effectū

tausam manalem fomate et finalem me
suam distinctionem pandus modo specie
et ordinem vnd verd et bond et mate
vpostasis amicte passibilem obedienciall'
respectu efficacis beatid' in nata et dim
sibilem mate go appetitus ad sed fo
rep̄sentaneas sed membris corpis a
fuant in nali vpostas dimisse nalibus
dictis de corpalib; contene vrine opus
est deesdem loqui spualit et translacone
symbolicam ad mistic sensid simt aue
gtenca mistica opus mistice vrine appa
rencie quedd particulares circūstanciaid
in mistica vrina appenees eo defectu
terte digestionis mistice morbos mistic
intōres et relatoz ad consilia euangelica
significantes que ab copulsiua mistica pro
cedue copulsiua aue mistica talis videt
et pars ptātiua mistici cōpis in q̄ gtime
anta mistica membra qua hmd posse copel
leue mistica gtenca vrine que sic pacer
eo medice Dicit relucencie particula
res addiam vrine sin se accepte q est
actus uel finis ostōr contenād aue est
quedam particularis apparencia in cade
actione ostiū considerata ab acte diffe
rens cirastancialit Subiungit et mistic
ta vrina addiam vrine materiales et
addit morbos significans addesignādd
q vrina simplic sana nullid debet hre
gtenād Nam sicut subd gtencia q e
superfluitas terte digestionis debet re
plu in sensibilie et aqua simile peccatid
cētid veniale debet replu in sensibilie
hoc e obmitti uel modo q calore mēbri
mistici hoc e caricate gsimi que cicer
in hūdibus perfectis qui ā practicane
acto beatitud mes et obsuane gstia e
vangelica ad vngiem est venialit
del mquat modo delicted q cremacione
tarticas gsimie et sic dicit cētid di
gesti et mitōres acto distinct q q q ob
liquat actid meliorem et optiorem re
secane q tid e eis possibile et impurid
a vicitate sciana acto segregane mistic
te hme e q cētid dicit diffimicte eo
defectu terte digestionis mistice qua
lume pare dicte q metligencia di mēta
libus purissimid quo depurate actus m
tior eius puritate et rectitudine principat
et actus ~~oculor motor~~ oculor. Addit mstic
per relacionē ad gstia euangelica addraz
egestionid et vrine q egestiones dmdica
q legem nalem et similem Ch vrina q p
cepta decem decalogi quo ad sid subam et
colorem ut mpcedit ea dictid e amp q
metlad descriptaid nond q q admod lucē
solis appete qnz actiam uel pulices mota
qiasi pue muste volantes qui pulices mo
uent admotāt tudinem aere Ita ymagi
nari oz q m luce actus mitōris mtelligē
li q quedam cirastancie obliquantes actid
gtinuid impotencia metlectiua Quibz se
patis per discretid distinctionem an gustione
actus m hitum potentie q se hr velud mē
bid spuale que dicit bea gg q vir pfin
mtrorsq redeue et manii discretois abige
huiusmodi pulices circumbiantes actid luxsid
ne depurete q lume mareassiptid que dic
tid e supra ca vo et ca va vbi declarat
triplex digestio et quomō sic hmōi vos et
tambid et assilaes et vnis et hec mysti
cales non solid tropologice exponi pt sed
etid allegorice ut patet ibidem aliud exm
pt simm de vaporibz q q mistene spiritibz
atibus luminosis et fumose diversas ymagines
et appenetias q mouet ad actus varios ecc
dessimos utpz in sompniatibz et etid mo
rientibz speciu vigilanciid dormientes
velud ambulantes supra trabes ut declā
patur circa de sompno et vigilia et ē
libro de sensu et sensato et patet talis
appenea in frenetico et melancolico a qbz
quatuor humoribz sid exoriuntur a regio
nature q mistene vapores nigros albos
croceos et sic de aliis humbz spūs aiālid
cerebri Unde actibz etid impotencias
metlectiuus in fluie varie appenee etid
nece sic metligencie fumeasmata specialis
medicine ars et hmo sic declarat in re
ductione ieraschica qua angeli dicit
purgare illuiare et perfice hoies ad sio
nicates q pfectm aialem astendue ad re
uebid transmutan mduersa fumea
mata simil applicando eisdem admistar

ꝙpositionis līāle m̄ ſillabam ꝛ ſillabe in dictionem ꝛ ꝯpoſitionē dictionis m̄ oꝛationis ꝙpoſitam uel ingloſſā p̄ uitare meminit̄ hom̄ quā rōnē uolūt ſcīa radiate lūe corp̄ ſīc talis hom̄ intellectū ut clarius apphendat m lūe duplicatos uiz m lūe ī tē agentis ꝛ lūe radiationis angelice aliud in ſolo lūe agentis aliudius cū qualibet homo m lūe ꝑpō intellectus agentis agnoſcē valeat unus claruſ alter obſcurius ꝓfecti ēm clarius agnoſcit ꝛ diſcernit ꝙ peccata tollis ſm̄bie beati mundo corde q̄m ip̄i deū videbunt de hac ūnctōe fantaſmatū ꝛ intellectuali habet ſupra ca° 12. circa finem ꝛ m̄ 12 ſe. tho. ubi tractat de ꝓphetis Sane de iſtis nigris miſtis inde ēcta intelligendū q̄ dicit mḡr ſm̄ in ꝙ° d. 18. de macula ꝛ tenebris aliquibus ꝙ ſit illa macula ꝛ ꝙ ſint ille tenebre ī tioꝛes aquilis deg meliꝰ aīam purgat per grām p̄me rei ℞ ꝙ cū eēm quis mortaliē deliquit grā ūtutis p̄uatē ſi qua p̄teriit ꝛ nāle bonum eliſionem patit̄ Unde intellectus obtūdit̄ ꝛ totus homo melior obumbrat̄ ſtricta quaſi caligine quādā mens obnubilat̄ ꝙ caligo pena eſt hanc uero deg pellit̄ cū p̄mā in mitit̄ per quā bona perdita reſtituit̄ ꝛ uitiata reparat̄ Unde ꝙdā nebulā ſtue cinerem ſpargit hoc aliꝗ plus deg fiat qui plus ſiſtere hominem ꝛ illudat ꝙ ſacerdotes negligit aliꝗ tamē ſine media ſiſtitabit̄ ꝛ ſi ſtrebit̄ tibi ꝙ obponit ita augꝰ Bonū doctoꝛis tenet medici dicit̄ qui uolentes curare miniſtrū p̄ne ſed non mortuos ſiſtere ſola ēm grā dei ꝛemittit̄ De hac macula dicit rectāda de media uilla ayacula petri ꝛ diſſolucionis qua pe amīd paci igne infernali ꝙ nō ꝛ tanē ſmilitudo templi ad ꝙ amīd aīa iuſtit̄ ſed p̄nāpaliē ꝛ p̄uatio ſmilitudis dei agni iuſtit̄ ꝛ ad eo uidet̄ gaudiū be. tho. ꝛ al. Quibus patet ſtare auſto adeo in aīa relīquie macule mortalem ꝙ dī eēm caligo ita ſi modica fuit auſto relīquie macule uenialem ꝛ p̄ hoc attendit̄ penes p̄uationē circūſtantiarū

in cauſalitate ad in actu potentiarū mḡtis p̄apante libertatē ad arcū recurrendū ꝛ ad ꝛē. ca. circa finem ut diſſimē peccatū ꝛ circūſtantie morales ordinant̄ ſiē ad ca. circa p̄m̄ dyſpenat ergo tales circūſtantiales actuū ſeu miſte uolantes aut ꝛiſtantie obligantes actus maiores ac tui coſtōri ſibi ſmilia ofſerūt ꝙ dia p̄ntē tenta miſtica uerūe miſtice ꝛ mḡnad huiuſmōi ydola uel fimi ſpūtibus aīalibus conmixti ſeu impreſſi quia liuoſi ſ ſpūe dei mouent̄ ſpūs dicit talia tenta miſtice uolantes in q̄ntū ad eēm ſpeciei multiplicata ſeu radiante impotenaꝝ intellectus agentis p̄uacēs tenebroſas uel umbre dicit̄ ad ſm̄ in lūe intellectus moti ſpūaliē in q̄ntū ſ huiuſmōi in ſimilitudinē iam relicto impotenaꝝ dicit̄ tenta quieſtentia ꝛ quaſi macule ſpeciei ꝙ ad modū in uītā matūali ꝙ diſtinguit̄ regiones Ita in uermia miſtica fieri potē ad quelibet ſpacia a tota ꝙ tedat aūd in qua quadruplex ūtus aſſignat̄ patet quaꝛd una cōreſpondet regioni aīali alia uitali alia nāli ꝙta gnāta Sili mō in corpe miſtico ꝙ ibidem repiunt̄ membra miſtica aīalem uirtutē ſimilitudinē alia uitalem alia nālem alia genātiuā ut p̄ oppoſitas Quibus patet ꝙ morbi ſupra penes tenta miſtica p̄ relatos ad uicia miſtica quilibet regionis ſpecificā p̄ne ut per relationē ad cerebrū miſticos tollos aures miſticos ꝛ ſic de aliis membris miſticis corpis xp̄i ꝙ membris miſticis nobis notificat̄ eēm actus uel ſmo uitā miſticā dicit̄ ꝛ circūſtantie obligantes dicunt̄ miſtica tenta Que p̄ne ſpderanda quo ad colorem miſticū de quibus p̄us dictū eſt ꝛ ſic dicit̄ qualificare uel p̄ne conſiderāda quo ꝙ gradū mḡſtrandi patrandi ꝛ ſtē attendit̄ ꝙtas miſtica tenentis Nam ꝙdmodū penes maiorē ꝓportionē uel minorē dicit̄ uirtus uel hūōi maior uel minor ꝙreatiue ſpūaliē ſta circūſtantia ꝙ tenēdi dicit̄ quo plus mḡſtrat tanto dicit̄ maior ſpūali mḡſtrue de quo q̄ritur ſpūali Vide ca. 4. p̄me

pacas circa finem Cetera circuli mystici
urne mystice videt et appenda motoria
actione uel sermone que dicit urna mi
stica duc appenda arruit a vicis oppo
to cautum quia talitas figuram placen
dum circuli aut hic accipiendo et super
facies clausa pferia cuius q nec hic prin
nec finem figurans eternitate duo aut
circuli quit tegendo se mutilis super
fluitas expulsa quia nepta ad mem
bracionem membris mysticis corpis mys
tici Cur tales circuli mystice vicaid q
erat inutile est ad hoc q' membrum spi
aliter aut et quia preapat lacticidium
victoriam velud adiit q' considerat mu
rmia mystica hoc et sermone uel opere
Et quia pferia claudit q figuram etiam
tatem significat q' tale aliud referat
per talem contra illos qui persuadent
eterna et persuadent terrena quit fraude
filij huius seculi qui in suis opibus et
sermonibus ostendit se dire filios
lucis in opibus etiam membrum mystico
rum corpis xpi mystici circumstancie bo
ne uel male actus meliorus Nota
illud celestis medici a fructibus eorum
agnoscetis eos Similiter in operibus
appent Nota illud tractanc fabrilia
fabri qui de terra et de terra loquit Et
quia talis circuli in suprema parte re
gionis aialis significat q' tale aliud
et ostendit in opere capitis mystici co
pis xpi loquendo allegorice uel q' tale
aliud orit a suprema parte mentis q dic
intelligencia loquendo tropologice Et
q' circuli talis exquolibet quatuor
himorum causat significat q' tale aliud
significat grossitat istum qualitates pas
sionatas ex or madis mystice ut hoc
sup ca 14 circa pn'm vr et habebit
ca de humoribus Virtus mystica colo
ris circulorum partes ca x pme pris
in fine eius terremotibus suis Et ve
ste aeree circulo adherentes mali
tem superbia demittat in capite am
pulla cum et magna superbia membri
mistici in flatu se elevat et maxime

ostendens quid ste mens se q' cuiusmodi op de
fectu digestionis mentis q' distrahit debet sua
mensil citatem et imperfectionem Ita q' no
sanat morbos circuli pluvias Si enim se distra
endo agnoscat pecatis humiliatae semetipm
aptiet q' sup se superbia deleatur Sed
exmorbo tumid cuiusmodi quia amore pri
pie semetipm diligit in se ultra se ex
tollit Et ullos morbos mysticos declinis
sup facta et meritis Duorum mysticorum pz
capitulis suis et pater cubitis q' nomi
mysticae membra corpis xpi mystici et q'
litates primas et secundas q' simul et specia
pone minimo pluvitatem legentibus indu
terer quare respuabimus ad pctem demoli
pretialibus omnium membrorum nigra parce mis
ericabimus auxiliante deo Sane si circuli
accipiat ore cum pctos equaliter distant
a centro pueri de circulo subito alacri m
suis distentionibus sue circuli pueri ide
dicit significatur eloqui mitore q' vitat
hereticos qui et falsitate sua tegat ver
splendore Circus si granula appent i
Granula significat plurimos condiscipulos
nationis condiscipulos transfundi p sermonem
operationem capitis mystici in membra mys
tica quibus morbi eius mysticis
mystici sedem mysticos humoris mysticos
ex quibus granula metus mystica ignis
dum nebula sive nubecula mystica et
videt caligo peccati ex vehementi amore
carnis generata ut patuit pg aura ho
verbum nebula sive emanat spargit i
Vel ut dicit alanus nebula dicit ignoran
tia Nota illud iob expandit super id
id est super cor hominis nebulam suam vn
sedem q' humor nebula appet malia et
alia regione unius significabit humor
nebulam et in alio et alio membro capitis
mystici Porro prima mystica et importu
nitas appens in opere exercitii sui s
mone sui vehementia q' et operta ex
mentali ira pie et potum mortale et p
ampulosa et et elevata generat superbia
ei ira Ecce quo diversitas colorum prime
ondit diversitatem aurorum q' significant p
colorem extremos et medios pie decem

dictū est. Alie vie ataprienda sūt cū
tractatu et non abstractue. Que patet sup.
Odissimatione gentacie mstice. Preterea pa
tios seu manifestatio peccati ograuedine
q̄ tamor trenosus mstica t appenicia seu
manifestatio peccati ograuedine q̄ tamo
trenosa in simone homo sūm peccatū affecto
Nam sicut somacho t superfluitas ta digesta
p̄ nam et aptata ad oppulsionē ita patī
tam p̄ mtellectū voluntatē mālo et offensiua
dicte aptatā p̄ oppulsione et euacuatōe des
cendit aute supra illud be. aug. Amor mei
ponday meus. Unde sicut grauitas sūm ad
sū. et sicut ventus sic amor terreni sequit
vehit qualitas sancta ad superna timoribus et or
dinata et sicut in sidmatā spem et diuer
sificat sēm variatōs colorū mstice. in ea
q̄ sup. et denūciat morbū seu disgustū
vestis mistice videt et pars corpis m
stici in terterarina et oppulsiua cui q̄
pter erronea stām abiciendi sūt accipe
pti mistico significatur et q̄ talis pars
pfatina vestitus punctis mūdus et
iam pandit sūd puritatem et vestimi
stica et sūt mistricis et mestrua mistica et
omnia talia q̄renda sūt mpartibus ymaginis
acute ut patet sup. ca. 24. circa fine. Addit
q̄ sanies distingwit ab humore p̄ dolore
et punctura. q̄ ad affectionem sūt et stis
factionē. q̄d debet precedē attritio gūsa
in gttionem q̄ gttio et dolor de pēis com
missis et cautis dicit alterū terūs q̄ per
dolorem p̄migrandū debet sequi gttio et
p̄ amaritudinē ihū illud Recogitabo tibi oēs
annos meos in amaritudine āie mee Pu
ritas huius putredo mstica etiā significat
disgustū punctionis vestis seu libidinis hō
p̄ partis pfatine corpis xpi mistici facte p̄
ad gnationē mstricā sibi sūs ihū illud
Time libi vestē preciosi et in reb⁹ vēnis
eius in libris eius et fortitudo eius et vm
blicis veneris eius loquit̄ de dyabolo et at
tendit libidinē mulieris et in vmblicis et
viri in libris qui sūt sp̄ttūd ad qd̄ etiā
dicit alanq̄ putredo q̄ p̄a gaudia et reb⁹
putridum dixi patet mei et p̄ amp
pmgredo mstica sūm alanū dr et tre
nosa vera habundancia. Unde videt
et appenicia in opere ad simone optinēa
ostensa q̄ assurgit operatiōs maioris ho
nis quibus monet ad gtiā and' de minicio
suis et amicis sup̄bie. Unde rob pmg
nis terruit armata est et pmguis cer
nit est opulentis superbia et q̄ pmg
nis cād sit superbis patet p illud ezai
vi. pmgues obsedisti me. vi. indei. Et
habundancia trenosa sup̄bi. Superbia ergo
q̄ opulencia ut tratū appenis mſimōe
nel opere dimnitatis dicit gtenūd mstri
cā et mistica pmgredo vrine et fs
liquefactionem venid nel alicui mduxit
hoc et resolutionē deuotois et precū
Et ad pmgredo adulatio et in opē nel f
mone appens. Quota illud q̄ hō olim
adhuc peccatois non impmgnet capud
mei et significat ethnicā febrem q̄ter
mūsted gaipiam qua diuicias gaipistis
q̄ male hmmodi hoc et gnād assimile di
adhuc q̄ pmgredo sup̄nacue et nimis coa
gulat. Quia adulator per laudē falsā
super ostollit illud cui adulat̄ vltra li
mites excellencie. Similit̄ sup̄bus elauat
se super q̄d̄ pus id est super q̄d̄ mehil
citatem q̄ pretendo dicit. Et ad non coagulat̄
quia coagulatio fit per frigus sed frigus
male est timor dēi qui nō hō superbus
q̄ timor dēi humiliat. Et adulator. Tertia
adulatōe vitat frigore in male hoc est
timore in ordinato q̄ timet peccāre sa
norem illius q̄ laudat. Vltra debitū et
graviter peccat. Quota illud decreti adula
tor qui alicui attribuit bonū q̄d̄ nō hō et
hoc et mortale q̄n occurrit sed sic. 22. q.
2. primo. Nam adulatio dat peccatō au
dacia ad augmentandū &c. Sicut. 40. di
si quis et ij c. se. Ceterū humor crudus
est indigestio stomachi nel epis q̄ orit ab
indigestione et evacuatōe mſecti actus
minoris aque p̄cedit acet colōr nel f
mo et viriditatem nel lentitate minoris
hominis ingrādte equanē nel legitis et ge
nāt hinc vicissim tui opter nonnē fin
gere. q̄ nātē. Enim nōia fingere vi
tijs et vānitatibz quarū multe plures sc.
q̄ nomia vānitatū vel vicioso rō sūm doct
nam aup̄. nātē. Et nomia fingere sūt

aut alig morbid corpis mistici exm dr
gestione p̄cedenc̄ quarū hinc vicios ve
hem p̄ne induc̄ febres puridas mistic̄as vl
alios morbos mistic̄os & dn̄ gmonic̄ hinc
gaudac̄ anima hac ē dn̄ destruc̄ opus vl
fimo repic̄ turbidus qui p̄uacos vcemidas
q̄ p̄uacos demgrane mistice signs sangs
mistic̄ meer alia significata p̄dic̄ appēn
cutaneales appens mucrna mistica
hoc ē opere exterioi uel simone medico q
sideranā hinoi mistic̄m ac mō significans
in interioi homē ipius membri mistic la
titare cōnalem stām quia ue dicac alig
ex calore in sanguine nigrec nigredinē q
ē stia vñ m ewo btūs es pmon barro
na q̄ caro et sanguis nō re. & dr pri
mag qui meelis ē sanguis r carnalis
stia Nam sicut sanguis ē hinoi ceo qui
bilis mcorpis q̄ter guerōnē q̄ hō
ad gplocione homis q ē ca. et hinda
bnis per spiam in myeid ora stid meell
tualis mānēd illudtiua quemit ai q̄ spi
ritus & mānēd meellectualis quēit ad
silbā aie que ē ex desideis amandi deū
nālid et agnoscendi unota illud aiē omēs
homēs nālid sitre desiderant & mayo
deū qui ē simū sibile et ē gaudde sic
stic q̄ gaudeas cōfunder hinodi sibilatoes q̄
spiritus desiderū amoris calidi Unde sc
stia hē gnalitatē et simludinē ai silbi
meellectuali hamis ergo fualid mcōpat
aie in corpacōe mistica q ē vnis meel
lectualis qua hinodi q̄ amone dicac
mcorporan potenaq aie uel membris
mistic̄as Unde q̄ sibi iugic̄ significare
rupturā venaq uel arteriaq Significat
q̄ qui abortic̄ stia effundē dicac violenc̄
extra gmenād nāle Venaq nālid uel
qui plus sapic̄ ceris ad sobrietatē habet
sanguis pcernēt mānētate & Unde
egest cuaneacōe q̄ floida Q terica stādd
q̄ arene mistice dicac aggregatio pcedēs
morialid q̄ q̄ter figuis mdenscois
uel timoris mordmat p̄dictoms tpalid
et siccitatē m nālem hoc ē spem i fir
mis et desperacōes de cēis mdinacione
mduc̄ mēt & impemenād q̄ du
ricies est qualitas q̄ sepe ad fri et

sicid & arene petic̄ inflorem q̄tem vas
quia grauc̄ q̄ grauc̄ ē amor ē ordmatq
trenoid ut patet supra ca. 14 aiem fmē uno
illud bea. aug amor meus ponds meus ro. Tu
bee aīe significane super rembus q̄ rubedo
a calore hoc ē amore gaudē quia p̄cto liquōe
ad exena deducīc̄ & albe que albedo est
ab in nāli fig deducente q̄ spiaud hoc est
ggnationem a circūferia ad centid ad aug
lis sicitatis hoc ē desperacōis significat
super dissīc̄ uestre magna grāne q̄ ē pars
p̄tima sustinens filios seculi qui prudēn
tiores sc̄ filijs lucis et cadens acorpore
mistico xpi quasi mutilos faue arena ta
lis mutilis est p̄incorporacōe in membris
mistic̄as Unde dr de arenis rubēis et ōi
bus gtenis Adv nota q̄ pili mistici ori
ē appenia in exteriori que uel simone ad
stanealē significans in interiori hoīe vi
cia detractionis & quia pili sc̄ figure
oblonge decise a membris significare illā de
tractionē non semel uel bis fieri sed lon
go tempore gtinuarī Unde huius signifi
cationis est q̄ detractor dr figere seu
mordere cū nom huiq cui detrahit Ini
ma iniquitas est detrahē quia omēs q̄ de
trahit finem suū hamicida est G. q. i. simia
de pe. 40 di. hamicidiarū & non solū ille
dicac detractor qui alios detrahit sed etiā
qui detrahentes audit G. q. i. comites vn
de dr q. 3 non solū significant ei uel re
sidentes sibi tenī hoc ē partes ptinue
corpis xpi mistici arembus simil ē q
ptē ptinua uel logic̄ tropologice ptē per
sonalem aīe significare ad quas detractio
referc̄ Similiē cētigit quia hoc vitiū q
simit cū hinodi nāle hoc ē gaudē et
resolui caliditi nāle hoc ē tristitie mq
vita spūalis gessit ergo accidit Unde
sc̄ suauis mistice ē cinstanea appens
in vermia mistica avicas detractionis q̄ te
dens in dolor de q̄ssitate q̄rum gaudē
et quia hinoi desolationes sic superficiales
significare videnc̄ detractiones q̄ respicit
exteriora bona ut si quis dicac dimitte ei
tam paupem q̄ debita exolui nō possit
et per hoc sibi mommentū mduxit
Si aliq detractio respexit et bona

fortune et bona corpis ut dicat in opes q
d nocet esse et dicatur lepsus uel habe ferid'
anheland et sic de alijs detractorie crue ap
pentie murria mistica q vocant sinfinia
mistica Si aut detractio ostendat se ad bo
na fortune et ad bona corpis et ei hoc ad
bona aie ita q dicat quis detractorie erat et
malicioslis uel hereticus et huiusmodi crue tuno
dos mistice quia profundius decedit uel de
truhune quia predicta et hoc notat dd di
tobat q tuno dos attendit sm tnd di
mensionem pmicie aie deq qui. bonis
detractionem fia ut si qua culpa ab are
laudanand meorde nasci abore vitupan
tiu vnup sufforatur v. q. r. ipd. Ceteru
actum mistica sit appetat q in vrma mis
tica hoc e opere ostia uel simone appet
significantes curiositatem superfluu loquet et
uel opantis mensiq latitantes Curiositas
est superflua quedd subtilitas apprehendi
mi Unde et perspicuitas siue albedo talid
actionis subtilitate quidd cognitiuu demon
strat qua in ordinate animo mouet volun
tate mentis et a frigiditate hoc e indeuotie
tausatur Unde ad nodos seu uicturas flu
uiu precedit sedm valetudinem regionis mi
stice p tenuantes timore superbie in cis
uicturis hoc e in nodibus quibz p caritatem
unitur articuli mistici membrop aliud
alterum scribit indecoro Curiositas est
postpositis diuinis et sanctis eloquijs
scriptis phos et poetaru ineptie vanitat
uel delectationis intendit dr. 3. sacerdotes
et ta. se. Etiam curiositas est cu diuina
scriptura non sedm sua exposition sed
secundu seculare sapiam et sensu sui ra
tionis exponit dr. 3. uno Porro
sperma mistice pt dicit appetita in opere
aut simone super pcto luxurie accessus
cuius aquo procedit seu mordinata lubrica
tate uebiri mistica gnatio Sexta pul
uere resolutos mistice ordine appetat
in vrnia mistica ostendens medico mi
stico in aia cuius aquo vrina emittit et
affectiones tenas colemtate menet pul
uemalia peccata uti meri exeunte pulueri
de pedibz uiri id est uemalia uel tenos

affinis Uuesq pulueis pt dia tnem desi
derii Gratie dicat ad iob de superbis absten
de eos impulue simul et fratres eius de mer
gite in foueam Simplices eni accipiunt im
pto iudicio dns impulue abstondit et corri
pida ipis que desperato amore execatoris
eligut appimi terrenis negocijs promere
ut dicat alamis et q. negocia terena l'
affectiones tene alienate mordinata h
t amore tenaru superd lenat corda talid
inordinate et superbe unde fiat Id
circo uidet amoribus melancolicis adus
tis in mali calore hoc e amore predere
q in samd indicie et qui mandat qui
sieneslim mistica efficat et alios morbos
mysticos dequibz videbit in locis suis
Ceteru quia ypostasis est principale con
tenet a medicis tradicum Id arcu pca
le capitulu decimu postpone de eius mis
teriose et adiuctoe aras inspiciendi au
rium et considerandi fidorem ad sue
amenois demu aduertendid q sensus
tropologicus facilie pt trahi exponitur
presertim si hijus et actus in terris hoies
referant ad iudicia et in spectione celestiu
media qui non solu per exteriores ac
tus et simones exteriores uelud y signa
iudicat disgnasd uel sanitate aie Sed
ipa diuina mtuitu omes maiores actus
et hijus aie perspicit scrutando corda
et res Nam omnid apperta sunt oculis eius
Id circo per relationem vrine spialis
et attentus tropologicus hoc e hijusmodi
et actuu in futuru inquirad finem sibam sanc
tu in habeant ee sanu uel egrotu spialis
ad oculos celestis medici in spicientes
dicat vrina sana inquirit nulla hypo
stasin uel si habet eis ypostasis laudabilis
et dicent vrina egra inquirad hanc pua
tionem mysticam duodecim circumstantiarum causa
lium dequibz supra dictum e et inquirad q
tenta q sit obliquitates et puationes
rectitudinis actuu seu actu mentis
met obliquati et puati circumstantias rec
tificandi; actuu uel hijusmodi appent oculis
celestis medici et q. diuersa sint attenta
vrine mystice seu allegorice ut patet
supra Et ad primu dicendu ad allegorica attenta

simenda sint gtenca tropologica mq̄
desformitates ꝓprietales acripiūt mac
tibus meḃribus et habitibus quales acci
piūt in actionibus et ſmonibus exteriorib⁹
et ſicut exteriora referūt ad oculos media t
rem mistica ita interiora referunt ad manicd
media celestis Angulas desformitates
aquibꝫ ſimilit gtenca mistica seu allegorica
referendo ad ſingulas desformitates habi
tum uel actum mentis et acritudo allegoricū
ad acritudo tropologicā ampulla allegoricam
ad ampulla tropologicam Simili mō gra
mula nebulam ſpūm ſanem pinguedo
humorem ſanguinē acenda pilos ſquamas
ſurfura tyriodes actamos ſperma pul
uerem resplutes et hypostasim dequa ſi
et ſerms allegoricꝫ mſequenti capitulo et
eadē tropologicas Vltimo diligenter adu
tendū q̄ licet quibuſdam doctoribus vide
atur q̄ non omnis ſcriptura posſit exponi
ſedm quadruplicem ſensū melius aliq
videatur apponi dicentes hoc nō q̄libꝫ
ſcriptura inquolibet passu ſic accipienda
ſedm q̄libet istor ſensuū et exponenda
Nuelibet tamē qua in ea lateant to
ta ſimitas mirabilis q̄ trina et una ab
ſolute cam tamdeiando et nō pue refer
ad locū ſuū qua dependet a precedenti et
ſequenti scriptura post exponi quadruplici
ita q̄ literalis ſensus correspondeat omnibus q̄
ſencie qui ſensus loquitur rem aliquam ef
fabili essentie attribuit posse et creatū q̄
licet in pluribus differat a materia
ſeu causa materiali tamē quo ad gradabili
tatem aliquo mō quemlibet licet nō totā
gradetur ſed dubitat is mpfert q̄ adgra
bilitatem vestigiat materia essentiarū et
allegoricus id est alicuius qui p unū ſensū
uel unū rem loquitur aliud quod precedit
et ita q̄ aliquid exponi alio ſequitur aut intel
ligit de precedentis correspondet videli
persone patris cui attribuit causa effi
cens q̄ p fidem efficimur membra corpis
exponi mistici et p exponi omnium patri ut
antea dictum et de trinitate aurea Tropo
logicus aut ſensus qui gustum dicit quia
magis admonet et ad virtutes et hortatur
aut retorquet id dictum de moral' doctri
na inquia de moribus ordinandis tractat

in quo quod factum est datur intelligi id q̄d
faciendū est Correspondet videlicet persone fi
lij cui attribuit causa formalis Sed anagogicꝫ
sensus qui diuinat ſursum ducitur perq̄ decele
stibus et beatitudine tractat correspondet
videlicet persone ſpūs ſci cui attribuit ca fi
nalis Hoquibꝫ exemplis colligo q̄ exquo
apponitur est eadem doctrina apponitur vi
delicet eidem sensui mistico Ad aut felicitati
humane q̄ etiamsi homini apponatur mistica hu
mana que est plena damnatorum eterna
videatur q̄ idem sensus mistice videlicet
anagogicus qui trahit ad desiderium corpo
reas que ſurſum sunt Quod sit de mistica et
pena damnatorum exco q̄ per timorem e
iusdem pene promouent ad desiderium eternor
Porro exquo in beatis ſurſum nulla re
manet uerum mistice ignota q̄ nulle des
formitates nec actum exterius nec membra
non possit simi sensui anagogicus Similiter
igitur ut expredictis p̄z in damnatis
et miseris sensu anagogicus mistica ipsis
ignotis uerum quia caro opacatas exte
reas et desformes blasphemie dei et mi
tua inuidia et maledictiones Nam ut dr
mittit ſuadet damnati habebimus ſic semp
in se malignitates ſimulare q̄ nihil ſimilitudi
possimus benignitatis aspectu nec uerbum
bonum patimur habere uoluntatem sicut nec
ſi mala in scribit de ſimilibus carnaliter et de
rius ostendit semper et quod in carnali
abus remanent hostibus uitiosi quos in
ues acquisierunt et quia beati videntes
uitia in malis damnatorum et exaggerari
videre et ignota mistica anagogica ad
exterius apud q̄ melius cogitationem nil
ſit videre tradet q̄ bonum malos et mali
bonos nisi ad iudicium videbunt p̄z iudicium
uero bonum videbunt malos ſed nō mali
bonos nec aspera pena reprobis ſiistat
seu minuet letitiam beatis gratias em
agit deo de ſua filiacione usa impiis in
effabili calamitate Vn theologi quidam di
cit q̄ exteriores tenebre intelligi possimus
quidam malignitates odij et voluntates q̄
tunc exaster in mentibus reprobis et quod
oblimo dei q̄ fomentum mentis et exteriora
doloribus sit afficiens et tribulabimur ut
interim ad aliam cogitationem si non ex

tendant et vno ad tagitandū deū mētē
xpiocente sed illic cōfidant impetu tag
tacōis vbi sentiē vis dolois Sane non
sla gens sopanoīd has penas dampna
tis debitas asserit iuota illud millū ho
nū in terminato millū malū impunitū
Sed sētie phās qportionalia quasi sump
miando eo nāli lumē deduxerūt Na
pue narrat alber· plō aīas posuit des
trendō defonte aīe orbis qui fons omēs
emanat aīas mg et ipē aīe versa vi
te refundunt destendūt aīe a quibus stell'
et quia sp duo motus gtarij mcelo ab
oriente in occidens et ag sp et motq va
rij septem planetaū Qd arcto sompniauit
plō gn aīa et duos pmos motus pmo
motu mellectus mouet semper rēt al
tera subdiuisse in septē erraticos eo q sub
fantasmatibus et mole carnis aīa pgra
uat in qua in ebrietē amoris lactea vn
oblimsūt armonie suptis dulcedinis
ie diuie sitie nīm mētis et inst antiq
uenisti quia ipē posuit omīa spēs et aīe
Sectis mtali destensu aīe diuie in spera
saturni accipere memoriā longā inspa
tiōis ratiocinatione qbabiliū sue opiō
In spera martis irascibile In spera sol'
sensibiliū illustratione Sagarum estimatoz
nocui et auctiētiaē In spera veneris gau
pisibilitate et demū in spera lune diuie
aīam accipere vtutē motiuā sepandi ma
tiam corpis augmentandi attrahendo nu
trendo gnandaq Vnde q diuie q destendebat
aīa per cāpoīmd et si bom sine mēti
ve astendit per gemīas ad stellas qpa
tes et votauit hanc stellā qpare a qua
semen mtelligētie in aīa transfluxit et
Vt gnes plures stelle vnā astellatas
facāt et omēs stelle fixe et erratice
ad q libet respiciant naturaliē eo q
tinglibet naturaliē circuli duedecī do
moz circulos metiūdat inquibz omēs ce
li stelle gaudent mchilozq meer omēs
vna stella pncipalis aug motor ut idem
diuie in fluentiā mtellectualis luis i
aīam spargit mtellectualia sēa sibi qpor
cōnata qpter q omnes dicit filios Jo
ue alter saturn alter mart et sic
pars filius mart dicta est et achil
les proles Jouis et has stellas vocat
greci hiles et alcobaden Ad hunc ergo
fontem diuie plō astendere aīam si
fuit bn mēta aquo precipit et pcul q
voluit hunc fontem et lucem mtelli
gentie vltie mouentis in tota nāq in
telligentia sua virtute perdiuit omēs fo
mas inquoadq; gradu pdicant q vi
in symmasse plō dū diuie omēs formas
ydeales et in mēte diuina antiq pdi
cant incorpore q admodū forme ydea
les artificialiū sue in mente artifi
cis anq in macīas aream transducant Si
aīe fuit mali mīa in a transportatoe
vtendo verbis piragore efficiūt pcie
et alie bestie morbi; eoz q ggrientes
Diuie ergo ipas aīas fontalies et eo
aīa sibiid eo q perse mouēt hoc fiunt
aīe corpis mouēt perse et fiunt ipe
diuie cum in mortalem et post mor
tem celestis sedes acceperūt si iustias
coluerūt Vta et Socrates diuie len
tipo et multi alii a sapientib acha
demicis acq; bragmanoz Sectis q
aplacēt opiarī et quidē pyporhoci in
aliquibz dissentiant placuit in hoc ad
ingere eoz sompnia in q̄ntū alludēt vi
dictis mīe legis nāe ysaac sēq ypiar
xpi diuerūt aīas iustoz colentes q
eōrum vtutē ytendē ordem supnū
et inoctidarij psalmodia et cantu hec a
aīe q mundanas colūt agunēt sub or
be tenebroso et tristi Ex auctoritia et
algazel et plures qypocrē eo cepto
auctoy in hoc quietūt q asserūt aīas
virtutibz illustratas post mōte ipse
ad loca mūdi mtelligentie mouēdas et
teste alberucho ysaac israheliteca vide
sequi antiquissimos epicureoz ut pote
eprodinn achalam tetnam et plures
alios meo q pone aīam in mortale
et stare felicitatis eius i sima gre pla
cēt aug delectas non hoc gratuito sed
tradicas auctoe et algazelis et aliaz q
ad mtellectū possibilem po morte re
manē et giūt ad mtelligentias agentes
ab ipa q reapte formas mtelligibiliū
luia et specularioz Et quia po mōte

est libera asensibus nec vtralnē acu-
ris & sollicitudinibus qbꝫ tota gñiē
ad lumē intelligentie q̄ret q̄ largissime
impletur lumē ipius & fōmis intelligib⁹
oīm rez & ytemplare huiusmodi fōmas est
ioānditus & vita q̄etua eo q̄ non ytia
par cas ~~cas~~ stām q̄ st obumbrate in
rebus sd pure sue luā intelligentiaz
agentiū porro eoquo maiā pt intel-
lam potentiā q̄ accipit lumē theoriad
ipius pm Smte potentia vegetatiua
et sensitiua in quibus plō dixerue pas-
sionū turpiū remanere habitū certū pz
mortem nī desiū luis q̄ acquirend' cū
meorpe Vnde dicebant easdem ee tene
bras et intendiū animas deprimentes eas
sub orbem tristem et nō lucidum et-
si ire ipsum qui spūalia ad corporalia re
ferebāt dixerue q̄ animas passionū plā
bus coardestentes intendiue desiderio
q̄ndaz quadā brem ad adelectabilibus sue
sepate intendiue tristitiā grauissimā
ita q̄ tales quasi sine vdene pue vi
dema in interuenibz dū sub trahitur eis
delectabile hoc eterni ignis vocauit in
tendia animas Cum ergo huiusmodi aie hūāt
intellectiū reflexio ad sensibilia nō acquiue
uera lucē intelligibilia sed pecus vm-
bras tempalia et vmagmabilia q̄ppter
sui ~~#~~ mpotionē tūc potentia ~~tempalia~~
et vmagmabilia sine pnacie nō q̄s-
nostrū mst hec et mlē q̄ obrem pz
mortem non sūt apud tales aias mst
vmbre cogitationū mquibz vmbris re-
manentes diue eas in cidere tenebras
q̄ siquidem tenebre st pnacies vere
et intellectue lucis Vñ ipe dicue q
aie nō ponūt interpore mst ut ve-
mant ad lucē intellectualiā et vt
vincant passiones vemendo ~~p~~ vtutiū
morales et intellectuales et heroicas
ad felicitatis ytemplatiue statū q̄ o
deazp in mortalia ad q̄ue statū dū
aīa transfata fuit dicit inter deas
transfata et regnabit tūc eis sine fi
ne Quę aut aie passionibz et vmbis
sensibilia detente st nō astendiue sed
sub orbem obstinū tūc deprimentur

remanentes in tristicia tū oo hoc q̄
adelectabilibus sine destruite tum oo hac
q̄ ~~p~~ fectionem adquā sōm nāt nacē st caute
nec possime ingredi adeas eo q̄ nō nisi t
corpore pūt cas acape eū sint motiues
et perfectiones corpis Quoīs aque pos
ma q̄ phy epiauit quales fuerue ysaac
et tetana et achali q̄b⁹ nec nō phy ston
ti quales fuerue plō protagoras aristippus
et omes academia et bragmiam re phy
q̄ stoyci quales fuerue anaxagoras et
ababuch ac aliozs auicena algazel q̄b⁹
omib⁹ coacti ab ipā veritate q̄rdie ipaz
aīaz pz dissolutionem corpis in motalib⁹
vnio ~~p~~ uetuo tradiderue aliud aue aliq̄s
sentire in parte occulta o q̄nus logicis
de aīa intellectiua dixit q̄ando ad sensib⁹
sepat aie hoc ab hoc tamq̄ ~~p~~ ceuid acō
ruptibili Quibz oībz consentit pz q̄ tūc
sm aiā phōs genaliū q̄ stām vid q̄ano
q̄ reputē indampnate pz morte finaliē
pnacōes et hystrios viciosi et acty viciosi
mōiozs et cōtūcie pnacibus desformata
q̄ dicit' verma mystica mqua appent q̄dā
ta mystica anagogica quibz apponit' lucē
se et serene cogitatōes actiue et hystrios mū
dissim et sōmosissim et vertissim beatō
mpatē lucē glie venistaci q̄ lumē glie
Imprimis mid eiusd' largit' glōse deo thq
et vno Cuius ~~luciferis~~ nobilitas lucis
correspondens eidem luci ~~p~~ ipm cātiū
lumē vestigiat' et a studiosa venatrice
venari potit did mhoc vestigio lucē dō
cessenciale et eius sanitate mystica cōpis
pterit cui benedicto caritas et sapia m
seculoz seculā q̄ me digne dirige m
serecordie msequentia ~~p~~ ipm dñi
m'n amen

Nprecedēti
capitulo sēd
est menas
inter alia
ignota aīe
deo postas
ex qua pau
ca videde

sime deacem addere et alia misticame
ypostasis reppraencia aliubus ead assa
alio pauca detriore optauero auemo &
de fidore penos quard vaietatem sime
ead significato et pnosticato super mor
tam corporalib; q' mistias mebroz Xpi
ad membrad rouoco q' m simplicie sono nl'
la debet appere ypostasis coco q' virtus
digestiua tance est fortificandus q' osime
supflui tes zc digestionis uel si quid relin
quet apd virtes resolue m sensibilie q'
poros copellendo ut force fiue madam
et matusalem et si alij habuerue anachi
tam gplexione de quib; scripsit bn alex
mista ignoto qui ead xpm caus' fuisse
gplexionis asserue ne hebeat' in macad'
gplexione Sane ita videt' fia mistice lo
quendo in mebris corpis xpi mistica alie
mebra per viam purgatiua illuiatiua et
vnitiua perfectiois hoim statid adepta sime
in quib; ut supra dictu e ca. ij. ita sme
vie pon virentibus floridis ridente et no
lugente q' uespres et spme mtis et v
dola creaturaz ostirpate sc de quib; scptd
est beati amdo caide qm xpi dcd vidit
In talib; virtus mistias non appere ypos
tas mistica alie e appensa quedo ptialia
ris circustanciata uel ptialia condicio
uel reluicencia quedam virtia mistica con
sideraca ad consilia euangelica relata sm
tacem sdm quid Vel morbos medicos
significans Sane hec descripcio patet ex de
claracoe descriptionis antecedis q' primaci
capitulo p'cedena ante medid vbi ead
amiane q'n, qdricos laudabil' ypostas
q' circustanciate causalitatib; de quib; se
pe dictu est p'ma laudabilitad qdricom e
q' ypostas residere in simplo vas aliud mis
tice metalli pt ve in simone uel q'acce
ctori q' virtie mistice diuite attendit
hmilitas p' qsdicos qde fragilitate et pu
mestil eo q' sme q' e sm id q' xpm est
mestil est ut dicit phs et theologi Si
aut talis virtia mistica electione pro
cessit condicone electionis manifestabit
et sic no in simplo sed in quadd elevatoe
apparet et q' sms non laudabilis est talis
ypostasis q' in circustancia causali q'
de pondus peccabile quo pande debito pna
simo talis uel opacio secunda condicio lauda
bilis est q' ypostasis sit egemina et no in ter
rupta hoc e mistice loquendo q' talis vir
tia mistica viz simo uel actio exterior rela
ta ad consilia euangelica appareat et predere
eo caritate cuig e vnite mebra xpi mis
tica aliadbrem si divisa fiunt pniacos
caritatis demonstrabit et pniacos causa
q' diate vnio Terao condicio laudabil' est
q' beate figurat pmeata hoc e loquendo mi
stice q' talis virtia mistica appetat predes
tinatoe rectam etiopiam q' talis simo
uel actio exterior referat principaliter ad deu
unita dicta bea aug de fide et ope q' ne
declarand e ca. primo p'me parte Talis
em tendencia mebra significat fortitudi
nature aie eo q' non e dispersa et debilita
ta per vicia io fortificata e et q' exte
tane qualia quia omne malo ignorans io
ead discretia e talis aia ubi fruitionis
ab obis visis et quia amore inhereat bo
eterno unita illud propter quod vnumq' p
tale et illud magis io ibi fruat de cau
salitatib; no solid discretis et modo sed
ead ordo et bonid dicta condicio est q'
talis ypostas sit albi coloris velud lucis
auroi solaris et purissimi ignis Cuig
coloris debent et mebra xpi mistica ra
dicalia Qui color mistice significat fid
gorem fidei antea caritate aducta et
fortitudine spei in fine in gloriabilitate
ipius gre radicata Color aut niger uel
ab albedine declinans significat peccata
obstantia aiam et quo plus ad nigredi
declinat tanto magis est mortalis No
stre vite corporalis gestate mediocris et
humido aeree vigorosa luosa ita vita spu
alis mediocris caritatis et humido gratuito
gloriabili et lucide fidei aureo fulgido Quadrate
magis color e errore niger color est
odiu opposito caritate et spei magnifica
bilitate et no luosa errore uel hereti
Hec igitur condicio videt' attendi penes
circustancia causalem q' dr spes et ac
tid Ante qdricas laudabilis ipius ypos
tas et ut huius ypostas laudabil' optime
aprehendit apprehendit in virtia mistica us
q' ad finem t hec aut gloriatio orit

co sorti tadictacõne habitaũ virtuosorũ
arcistanarũ correspondenaũ q̃ ostendit talem
ypostasim q̃ filiet virtute longanimitatis
Si aũt mtali vnia mstica hoc
t actione cotidi uel simone huic arcistan
ad tempus aqueme et statim cõrũpane sẽ
quibꝫ placabilibꝫ caro et utero redeane
et utero enanestie hoc predic co dispõe
talẽ virtutẽ q̃ no sẽ quiet mhiaũ et sẽ
debilitatem nẽ aũt et irregularitatẽ et
hic attendit causalitas q̃ diac mestria
Sane hijs q̃m condicionibꝫ laudabil' ypo
stasis diligenter consideruet videnẽ t clu
di causalitates circustanciales dequibꝫ
dictũ est capitulo precẽ et ca. 6 pme
partis Vbi simo factus t de vestigijs
Nam si ypostasis mstica debet laudabilis
sportet eũ ut adeo p deũ sm
deũ et pter deũ mquibꝫ absimat̃ por
causalitates gendles q̃ bonificane ypostasim
mysticam et non sũt sufficiãt hec aũt
stancie gendles sed requirit̃ eciã spẽ
les ut mensura distretio pondꝫ ayadyspõ
ordo vnũ verũ bonũ per mestriũ fit
gmestiratus quedã actionis optionis seu
simonis q̃ dicit̃ vnia mstica et per
distretiũ fit cntractus distincta p pondus
onsio mclinationis sursũ p modũ aste
dit̃ consonancia vniũ aũt et p speciẽ
fulgencia luis fidei ni debita q̃portiõe
vniũ aũt q̃ducente tale actiũ uel ser
monem cotidianum mquo talia debene
relucẽ p redundanciã ab habitibꝫ aũt
seu simone uel actione medii mẽt et
p vnũ significat relucencia mactõe co
tidii vnionis vniũ admtia p verũ fit
gsumptas actionis uel simonis cotidiis
ad suũ exemplar menas diuine pbonũ
significat relucencia pfectionis seu gplenã
actionis uel simonis cotidiis p circũstã
cias simul gturientes aduarũ circũstancias
placẽtes reddit actiõi seu simoni que
dicit̃ vnia mstica malũ et finẽ su
per morbis aũt aqua precedit talem actũ
uel simonem aduia peccatũ facit animã
morbidã et peccatũ similit̃ penes p
uacẽtes taliũ circũstanciarũ q̃ rectificat
actũ qui pater pi ca. 12 et pt̃ vlt̃
medium patet aguine q̃ in vnia mis

tias hoc t simone uel actõe cotidiani ne
scipradictũ est non apparet ypostasim aut si
apparet modo per gsumptũ enanestie et nõn
dicto modo enanestie Nam theologi dicut q̃
millies hoĩ mst ex speciali gra ut beatus
virgo posset per totam vitam anie sine
peccato venali Tales tamen perfecti q̃ viã
vnionis adepti sic licet peccare possint
venialiter et etiã mortaliter Tamen caro pecãt
venialia non durante · nã q̃ tunc gmittit
venialia caro feruens caritas quia t flamma
sic modo mouet et inducit ad peniteñ
seu addolendũ q̃ obrem huius venialia pecãt
absorbent modo per ardorem caritatis nec
durante mtalibꝫ Et ita caro vnie mistice
hoc t actiones cotidianas sine simones vi
dent et sine ypostasi mystica Dehac fes
tiua gsumptõe venialiũ theologi ponũt
exemplũ de camino ignis niq̃ s̃ picatꝰ
guttã aq̃ q̃ licet aliquis ms gttã ignis
mchilogi nitensis et feruor ignis modo q
sumit guttam girante seu exmiguit
Et hoc t q̃ theologi respondent ad qãm
motam Vtrũ aliquis posset eũ uel unie
sine pecto venali dii m hac vita t in
telligendo qos dehijs q̃ gruit̃ m pecto
venali seu non mortificant̃ sanctificant̃
aut gfirmant̃ mutuo Videt̃ siquidẽ
Si laquam depticula aliq̃ homis pd ad
aliq̃nciũ temporis exemplificatiuũ de manta
qui pd ad tempus singula granũ manus ob
sorbẽ ita q̃ milla aqua intrauit Si aut logꝫ
de tota vita hoĩis non est sine venialiũ
peccato licere ut predictum ni unus pfectus
venialiter gmittit non durat sed per ardorẽ
caritatis modo aduncat et gsumat caritas
aut perfecta q̃ peccatũ venialiter nõ advẽit
sed facit q̃ non durat Sane ista gsumptio
peccatũ venialiũ videt eũ mystica recep
tacio superfluitatis tertie digestionis q̃
mẽbrũ corporis pfecti mistici q̃ iam vniã v
nionis adeptam sicut in sensibiliter sicut vi
quare in corpe mistico vnionis nulla y
postasis apparet potest Et si apparet modo pa
teniorem caritatis exercit et assimilat̃ pa
ro p venialia in eis apparere possint pa
ratio hoc q̃ pm motus qui deliberatus precedit
peccatũ venialiũ sicut seu meritũ venialiũ gra
tiam Quod si non plurimũ progredit̃ ad
mortale Vt pote si delectatio qualestat

m tamen q̄ accedat consensus tam subit occasionalit mortale nō q̄ veniale eo
sibi sua querat in mortale sed occasio e
ut subit mortale Unde sic etiam dicit
ꝑ̄ mortale ex venali ꝑ̄ gustum nā q̄
nus leuare festinat sic actus indifferens
tame si fiat contra gustum sit mortale
q̄m q̄ si sit contra constitutum edificare adgredi
nam secus tertio ex venali sit mortale
ꝑ̄ gplacentiā quia dicit bo aug̃ nullū p̄
catū ades venale e q̄ si fiat mortale dei
placet amp ex venali sit mortale ex
dispositione ne frequentatus venialiū dysponit ad
mortale Und greg̃ Vicesta grandia vide
ne obruatur arena Parvo peccatū ve
niale e ut ait aug̃ q̄ homo ipse aduertat
ꝑ̄ticie maioris non grauat sed pena mere
tr̄ facile indulget Unde quidā dicit q̄
peccatū diuidit in veniale et mortale sic
intelligū in sua significata sc̄z mīa p̄cepta
et principalia sicut inferius et posterius dā
venali non debet non peccata ipse sed
q̄dam similitudinem et imperfectionē
peccata ro sibi debet venia mortali aut
maior Unde venale e voluptas vel li
bido macerata cara dei mortale supra
deū vel equalit deo ꝓtera quis dubitat
posse cū p̄mi motus efficiant peccatū
an venale peccatū sit in sensualitate
seu parte brutali homis Ad hoc videnē
theologi supponentes q̄ sensualitas dupliciē
in nobis considerat Uno mō sm se ut
nālis et nullo mō obediens rationi ut
apparet ubi q̄ymaginatio non generat
sed apd̄ inferiores qualitatē nālium dicit
dicit e ca. ix. sine parte sic nō e subm
peccati nec talis appetitus a peccatū q̄
est gls nobis et brutus alio mō gsidat
sensualitas inquantū ad rationē sc̄z imperiū
et ipsa ꝑ̄suasibilis Nam in actibus cum po
tentiis ꝓcipatur quidā libertas ante
cedens indifferentiā libertate arbitrij inue
quelibet potentia p̄t quasdā vegetiue
virtutes q̄ impio voluntate non subsunt
et talis e adhuc duplex Nam in q̄busd̄
motibz voluntas plenū dominiū habz
impandi stare in motibz qui sunt apparentes
rationis Inquibusdā vō non stat ḥ hys
q̄ p̄cedit gprehensionem rationis Inp̄o
nō p̄t e peccatū mortale eo q̄ tunc su
per talos motus dominiū hī io eos im
pune uel saltem nō ꝓhibuit Sed in sēi
do ordine non p̄t e nisi peccatū venale
tales siquidem sc̄ motus sensualitatis p̄ce
dentes oprehensionem rationis p̄cedi dicunt
q̄ peccatū venale nō e quia in sensua
litate sed cadit in ratione in quā ꝑ̄
mittentes q̄ primi ictus p̄dicti dupli
ciunt motū q̄ sit primus ictus sm se. Sic di
cimus motione ee peccatū qn in indicando
errat sine sua in speculatiuis sine o
patiuis et hoc dicit ꝑtem magnitudē
eo q̄ male syllogizat Secundo mō dicit
peccatū in ee in fieri ese voluntatis
qn sequit̄ prauā volūtas ut licet
ro inopando quodāmō syllogistice recte
iudicet quia ad maiorem q̄ vult e in
mundi tamē quia id admittit passionē
q̄ arcta paracletae regit Sequi postea
corruptio deliberationis in actu exempli gr̄
Si dicat illa fornicatio e delectabil'
sub quibus duabz accipit una practica
sc̄z accedē ad hanc mulierē e fornicatio
Si voluntas sit forte ut no vincat
practica passione inducet deliberationē
negatiua eligens fornicationē no committere
Si alia passione vincat eligit deliberatiua
affirmatiua sc̄m fornicatione delectari et
si deliberatio sit ꝑ ratione diuinas di
cet ee in superiori ratione Si per rationem
naturales seu carnales dicet ee in inferiori
ratione Sic cad̄ sunderesis ministrat hanc
maiorē illud malū e faciendū ratio
superior hanc sibsumit adulterium est
malū q̄ lege dei ꝓhibitū uel ro in ferior
hanc quia inhonestū uel inhonestū Con
clusio hoc adulterium e fugiendū ꝑmet
ad actū q̄ si ingrat̄ sunderesis e vtq̄
si ingrat̄ rationi q̄nq̄ et erronea q̄ ro
errat Nam sunderesis semp e vtq̄ q̄
ana dirigit motus et sensualitatē ad bo
nū et abhorrens malū Sz voluntas
dirigit a ratione Sz actū dicit actū id
est habitū nālem et nō solū agnitum
sed cad̄ motum inclinans ad q̄ actū
bonū et quia actū vestigiat filiū et

ſyndereſ ſpiad ſanctid videc ponendo
hitus terous gnalis vestigians ꝓſnad
patris ec iſte videc vigor effectus ic
Sanas ecid q ſtaur ro m ſpeculatiuus dedu
cic oo pr mapys perſe notis q dicic
mtelleccꝰ ut ome totu o maꝯ ſua ꝑte
Ita tacio pructica ddua oo aliquibꝫ pn
apys perſe notis ut illud malꝺ eſt fa
cendid deo o obediendid ꝛ due pnapi
a dicic pr mapia unꝰ ſeu legis nalis de
hys ecid hec ſiꝑ ca. 10. Porro oo quo
talis eſt hitudo mtev ſenſualitac roꝫ
m ſibrem ec rone ~~inſibrem~~ ſuꝑiorem ut
q admodid ad m ſibrem racionem pertinet
regere ſenſualitatem Ita ad ſuꝑiore roꝫ
ꝑtnice regere m ſibrem rone Nam
peccatid m ſibris racois ut quidd dicit
non o miſt quedd volimtas gplacenaa
deo q tacio m ſibr gphendit illud aut
nel eſt de ſuo genꝰ venale ut verbid
ociosum Unde ſi tacio gſenciat no o
miſt venale Si non fiat mima libido
aut ſi non tendat de ſuo genꝰ ad mortale
Si ilud gplacenaꝫ ſurgentes roꝫ ſuꝑior
oo conſideac precepti dmim nel offen
ſione dei ſtatim reꝑmat non cit miſt
venale peccatid due non ſtatim re
ꝑmat nel oopresſe conſentit tuc eſt
mortale q vm gmedit aut no oopſſe
ſed negligit reꝑme ec ſi talis gplacenaa
remanet ꝓ gpleta deliberacoꝫ cit mor
tale aut non negligit venale dmiſſ m
ſuꝑior tacie pne ec ecid mortale et
venale q nos quedd dicant ſtaur m ſen
ſualitate non ꝓt ec miſt ꝑtim venale z
no mortale Ita mutac ſuꝑioꝝ no ꝓt
ec peccatid venale ſed dd tangat mo
tale Nam ſi mordmate mouc maliq
quod o venale oognc actus roꝫ ſuꝑior
peccat venialiꝫ Aut tale mqd mouc
o mortale oognc acto et hoc ſic ꝓt
duplicat Nam aut o obm q roꝫ ſuꝑior
perſe apphendit ſtaur maliquibꝫ peccat
ſpialibꝫ tuc ſi mouc oo ſubtracte ꝑtem
venialiꝫ Si oo deliberato gſenſu mor
taliꝫ aut o circa obm q roꝫ ſuꝑior no
apphendit perſe ſtaur ꝛpeccatis cana
libꝫ tuc peccat ~~venialiꝫ~~ mortaliꝫ gſe
quendo q non peccat miſt ꝓ deliberatid
oſenſid Sane m hac matia dz ſuppone
volimtatem ec gnalem matricem omn
orui impans omnibus ſuis oocc actis ꝓt
viribus vegetatiue q nalic opm Quelz
alia virtꝰ videtur ꝑtipare nel antece
denter vel ꝓcurante libertate avolitate
Quadbrem volimtas libror dicit q mcꝰ
qui corgi ꝓt ab apo vero na regnt aliq
ita verid q mcſil falſitatis meludat et
totid o malis ſua parte Nichil aut cit
deu o ita bonu qn aliq malicie hcat
in cluſid ergo bonid quod o obm volitat
non togit eam ad acceptand' Sit verid
togit mtellectid ad aſſentiendid eſt ita
q volitas liberrima impatiue m ſtices
aliis viribus fortaſſis actuice ſtaur ꝑmg
motor actuice m ſtiue m ſibilibus tanꝫ
m maiori mudo debet aut acto liber
habc q menſuratoꝫ ad regulid recti Q
aſſignari ꝓt duplex viz regula ꝓxima
ut ro humana et remota ut lex eterna
hinc o q m actu humano dicit gſiſtc per
tactid q ut vult bc. augꝰ did divort pcm
eſt dictid nel factid nel cupiditid ita le
gem dei dicit cupiditid hac o acceptid eſt
hec deſcriptio ecia ootendit ſe ad peccata
obmiſſionis quia dm vigilare inducit
dormitoꝫ tempore matutinali q obm ſ
ſio eſt peccatid Vn pater q peccatid dr
ec equiuocid analogid ad peccatid rois
ſuꝑioris m ſibris et deformitates mpo
tentias ſenſitiuas Ommu mo poſſemo de
cere de vnice q ꝓpleto mtellectu horo
vide ſiꝑ ca. 12. Alteri medid de cia ſomali
fe. peſtilencialis et vide ca. 12. an medio
Ceteꝝ manifeſte apparet oo dictis quo
ꝓtenta mſtica mala et tristor ſudor et
omid oocida acorpore ſp deformitas
et pcid m ooſolibus actibꝰ actipienda
Nam peccatid ecid o actu ootiſi In
similibus etim agentibꝫ ordinatis ſemper
id quod o motid ab alio ſtatur in ſtem a
ꝑmo motore in actu ſuo ſequit ogdictoꝫ
ꝑmi agentis gnitid ꝓt multiplicat az
q actibꝫ omj potentiaꝝ motaꝝ a vo
luntate libera ꝓtinuet aliq mo hb
tas hinc o q ecid ꝓtinuat ab eis miſ
ſit et dimittid culpabile nel ꝑmiabile alia

vica gaudiū id pena nam actus ꝯtāt
ꝓcedit ab hītu mediante voluntate li-
bera moñēte dm̄p si quis volet mamidi-
tere studentes m hac matīa patēt ante
oculos ponē hanc effigiem Compendo li-
bertatem volimtas regi m regno et ā
vires sēd̄m q̄litates id passiones T tūc
m fiōr intellectii et intelligencia et vāl'
Silr̄ m viribus sensitiue et nobilioꝝ
id ignobiliorū regnū aīe gstituēte Sīta
q̄ vires intelligencie sp nobiliē et vō
superior velud theologus gsiliarius regis
mq̄d aliq̄ intelligentie medicine et ꝑ-
tulat̄ mq̄d aut̄ ꝓtendit se ad rōnē
m fiōrem et notātur intellecto practico
ꝯcō q̄ non solū dictat sēd etiā assectat
et velud gsiliarius quia dictat et gsang̃ꝯ
voluntat̄ q̄ affectat sicut voluntas affec-
tare hꝫ Si vō m fiōr gsiliarijs m sēcijs
similibꝫ Sensitiue vires velud ignobiles
officiales et ꝯcentiue vires velud medi
amci aīebra velud m strūd̄ quē subtilius
tactū et cā' dicō ꝓme parē virtꝫ ꝯ
quo omīa predicta ꝓticipant libertatē vo
limtas ꝓtē rōne et intellectū practicū
refrenare ne se precipitet festmando m
iudicio pē mpare ut cessēt adictare nl'
mepriat dictare Silr̄ pē de ordmatiua
sensibili pē eligitam refrenare ne eligat
actū et pḡns ꝓcedere gplacenā Silr̄
auerē assertiuā Silr̄ de ꝓsentia tū
rationali q̄ sensibili et ꝯcentū pē or
auertē q̄ liber q̄ sensitiū intuitꝰ et ꝯ
tionē et sensū gnēz Intellectū gpositū
dimittit dissentit rē ho omīb dictis
ꝑ quos voluntas hꝫ dōm mregno aīe
ad mstar regis mregno pollitō Si dret
ut dicit apō q̄ mregno pollitō subdi
ꝯ se libeī simt ita q̄ se ꝯtra apponē
possint Si ita nō ē in regno aīe cog
nālie pbsint licet cū sensū adisp-
xōi quo ad melmacoꝝ tamē pbs̄t nec
ꝯ se libertatem hꝫ Sicut ergo T rex
tiudi fit de ordmatis st̄ mregno aīe
et sīc malicia regis in regno aīe dem-
uat̄ ꝑ redimdanciā in omēs ones eo
q̄ ꝯ malo actu malo hītus ḡnātur
in omībus ōnibꝫ ad ꝯcepcioꝝ talis dif
formis actꝰ ḡnēnabꝫ Ita malicia regis

vel primapis redundare pē in omnes
subditos eo q̄ speculū T subditoꝝ et sb̄-
ditos ad vīa dirigit Virtꝰ ead eius
essentia in eosdem ꝓportionalit̄ redūdat
de isto vide sup̄ ca·ix· vbi agit̄ de cad
fōmali pgalenae mistōe dm̄p addit̄
De tumore aut̄ in specie pḡ eius ꝯtrue
tionem a vena ead q̄nta̅ mter acti
dencia significatiua super morbo vel
sanitate corpis alii mduerſ sūcellis
colligendū est ut cōsidēt̄ si prius ꝯ
tra sit homis similit̄ 29 et tetanus et
29 malus malū sīgnū est Si aut̄ eq̄
cient̄ bonū sīgnū et dicit̄ et ꝯ
pectari debet ead eius coagulatio
pḡ in sanguine tali q̄n subito diuise
rexpientur viz ꝯ humores et aquo
sitas vt malus q̄ et q̄nta et q̄n subito
alba quasi cāncta Porro cū milia sit
ꝯ sanguis ipa in simdo gsideratꝰ
dūc si multū ꝯcessit iudicare pos
sumꝰ talem hominē et melancolicū
tristem in mīdo curiosū amaꝝ timi
dū pusillanimū alia stēm variationē
coloꝝ in talibꝫ variat̄ significatiua
ut in mgredine milie fit· et sīc·
Cui congruit purgatio milie et hic
humor debet et mmo in corpe q-
t mmg ofōrmis nice q̄ gstitic malicio
et humido pḡ hui mmg decoctu pḡ
mmg et deflātē et plus et debet de
sanguine Unde sm̄ quosdā gicendū di-
q̄ sanguis debet et duplus respū flātē
et flā duplū respū coloīe et colē duplū
respū melīe ideo Virtꝰ in ordine sicu
actiōis humoꝝ sup̄ melīē locat̄ fleuma al-
bū mistillaginosū quasi albumē oui
et si ꝯcessit et sompnolentū rudis
piger mulcī spūa rōne Deinde sequit̄
sanguis purꝰ cuius color debet et pur-
pureus rubeus vel subrubeus Nam si multū
ꝯcessit talis est sanguineus et ꝑ ōnēs
liberalis amabilis hilaris ridens ꝓ-
tenter audax et benigna alīter sup̄
sanguis aī colā q̄ et prima sanguis
troctī coloīs trahit̄ ad clarū vel stm
tillarem rubedinem Rui humor si

occessit Quidcabitur talis calidus vi-
situs fallax inactus audax ydignus stur-
si super natat sibid aquosa stant sero
coagulum lacte Hec aquositas did est
similis urine homis sani homi signid e
si alie fuit malid significat Vm q̃nto ta
lis aquositas perfund a sanguie segrega-
tanto melior digestio in epe sgnificat
et eo et in se mutatd operatanabi vel
remanabi vigilanabi et utenabi ci
bis potus appet minor q̃ multus anoe
qui appetitu regit utile et stant opor-
tuis talis aquositas significat oportu
frigiditatis et hitis Vera defectus ap-
mostrat Preterea qui in sangi az quedd
sibid carnosa dedma ad albedine post
ablutione sanguis q̃ e bond signid qua
significat obedienca sanguis ad gustos
in mebra et bond digestione facta in
uenis manibz magis de albo sangi
pmo in venis magnis et extime albe
do intendit quo ipi muenis capillaribz
et mebris applicat Unde operatione su
mit etiad significatus super dispoe epa
tis et uenaru Repunit etiam sangi
quedda alia grossa et crassa mundis
lapsoris etiad grossities constipatas sangs
et subtilitas p lignid quo dundit ad ci
tellid deplendit Unaru qualitatid sig
pat calidu Ceteru q̃nus instructione
crucis scriptura diversimode gmemo-
rat qui accipit p delicijs corpali qui
p sibi tempali qui p luxuria qui p fluxu
ui uiaru ut exponit passius de milite
q̃ pupugit et fluxit sanguis et aqua et
accipit genalicr p peccato ut scribit
ezo. ut irrugabo terid sanguie fetoris
mechaloid did appetit p symbolicas ppor
tiod p eed volumu accipere possimus e
orem maccabi exortibz mebru mysti
corpis p relucentia sedm appetitu ad ratio
nalid p relatoz ad dilectione dei et
proxim Nam stant sanguis laudabilis
e animi nature eo q̃ intrit mcorpo
et mcorpat ita dilect dei et proxim in
corpat mebru corpi xpi mystico ut
p3 ca. 16. et 17. p̃me part et p.

duo est sanguis sc̃z arterialis que est val-
de calidus et nobilis et sangs epatis ig-
nobilior qui ambo gaudiu mortificat et
mirigis capillarib et amisten et fluit
omnis sanguis nutriens mebra qta amor
sui dilecti dei et proxim vind fuit mradice
quibus incorporatus fit mebrum mcorpis
xpi quota ibid beati aug dii no mu-
taberis me in te stant ibid carnis tue
sed mutaberis in me Porro stant sangs
naturalis est humor calidus et humidus lau-
dabilis et vigorosus et hitus virtuas mysticas
mebrois quo incorpan corpi mystico et
eccloie eo calido caritatis humido humilis
gratibilitatis laudabilis fidei et vigorosus spei
per hec incorpant mebra corpi xpi mys-
tico et per hunc hitid virtuas in fidei
deo habitue aiam inebriat mebris in-
patre ca 8 pme partis ultra medium Cir-
cuitum mysticum et appetitus qñdd ratiabi-
lionalid uel pfectiua ydiosyncrasie sive rela-
tionalid actus exteriores considerated p rela-
tionem ad amorem dei et proxim dispos
sana uel morbidd in tm secum mebroru
corpis xpi mystici designantes nec no
uenaru mysticaru et epis mystice de quo
dictid est sup ca. 22. Amp q̃admodu matu
ore naturali qui sibi appetit diverse ita
et maiore mystico Nam q̃admodu m
aiore laudabili appetit naturalis nisi ita
et maiore mystico et debite ad alios hu-
manos p̃ordinata ita et maiore mysti-
co hoc est actione exteriori relata ad di-
lectionem dei et proxim debet reluc sig
ficatiue naturalis medid hoc est timor dni
ordinatus qui frigidid et spes in fiducia qui
simid Similiter talis timor preparat sig
ficatiue flegma mysticum laudabile hoc
est humectat gratibilem velud humidu spi-
ale et temperatid ordinatid corpis q̃ no sit
deo velud frigidid male Virtus talis mys-
tici timoris etiad preparare debet sangs
temperatid hoc est significatiue meo re-
lucere debet calidd caritatis et humid
gre gratibilis Ceteru etiad preparare de-
bet coloris mysticum hoc est feruore amo-
ris dei et proxim qui est intensid calidi
velud spuma spualis ipius sanguis

et sentaterm spualem hoc ē sōtrictudinē
martyrū que est domī spūs sancti quod
domī acūte cavtatem quia sctūd dicī lu-
na talovis Sane deqūta sūbd q ē aquo-
sitas vrmalis mstice loquendo possimꝫ
dicē q nālis et laudabilis ē sapīa vera
quia sctue hūdī potus mtroducit tibd et
potus nālis ē caludis et hūdꝫ nāliē ue
dicit alber ꝓter quod sūb spē vm sacra-
lie hūdꝫ sanguis xpi ꝓmat ista sapīa
vaquīē ad amorē nā amabile sm doctm
scolasticū ꝑus ggnoscī et ggmtūd ama-
bilē sdm mstica theoꝫ amor ꝑcedat
ggnitionem ut patet sup̄ ca ij Vnde
talis ycor sue hūditas sup̄natās q du-
cit sanguez ad mēbra faciens penetrāē
venas saporosa mistica mpta illud gus-
tate et videte qm suauis ē dns q talo-
ris talis potus ꝓcꝑtibilē penetrat et
cognitionem pḡ se trahit sm vīā dionis
si sed sdm scolasticos et vīā aug ggm
precedit et calor hoc ē amor sc̄d Vnde
sūs sūbd alba videt et relucentia aptꝫ
optioris ad amorē dei et ꝓxim relata
et fīnē tale mēbrū attingere Vnde Vm
ons vid purgatiꝫ et illuatiꝫ et tū
factū quasi deiformē ꝓter mayorem assi
milatiꝫ ad verbū in carnatū quod est
quasi aīa corpis mistici ut patet ca ij
ꝑme partis Porro q ad modū predcm
reddit causē mistū hoc ē actū optio-
rem addei et ꝓxim amorē relatū lau-
dabilem Ista modo grauis corupcio ꝑdcta
tiāsstantiaꝝ et gdiaꝝ reluctē ī cu-
re mistico reddit eū malū et vitiosum
Vnde si mlā mistica sit effremis et
disꝓportionata et in nālis eius figu-
ē timor mordmatꝫ qui dicit timor ma-
le hūiliane et strictas spes in ordmata ī
creaturis et nō creatore nō mirū si
reddat tristis mundus pusillatꝫ q si
humor macialis melancolicus mducit
nāliē predictas malas gdiaꝫ Ista ꝓpo-
tionat hūiles vitiosꝫ maiā mēb mstica
radicatus in mēbrū mducit ceād mu-
dād auaritiā timoreꝫ aliꝫ inc oppūnitur
ptōres tpe quo non actū gustauit se adpā-

les delationes uel negotiacōes q aīm
cap reos cur a cōsideratōe talium q ma-
iores motus expellūt mmores Nam
sūe virtuosꝫ semper ē grandes sūe ser
enus et leta ira viaꝫ est tristis q
viaꝫ obtenebrat Et sūe dicunt de
melancolia mstica Ita y magmand ē de
aliis hmōdīs metuo appenalꝫ mstieꝫ
q quond specificatōe vide supꝝ ca vj circa
fīnem Tūd ycor sue hūditas supnatās
si fuit velud verma mala sgnificabit a-
strictā uel heresim seu stam mūdand de
qua scribit sapīa huj mūdi ē stulticia
apud deū Vel hmoi reluctentia aptꝫ optio
ris ad amorem dei et ꝓxim relata sig
nificare pē stam carnalē de qua hēt
mevo Btus es symon barjona q
caro et sanguis non revelauit tibi sed
est carnalis sūd ut gloſat alanꝰ si pri
mogenitꝰ qui meliꝰ est Et alibi scribit filij
huius seculi prudentiores sūt filijs lucis
ingenātōe sua horūd error mistrius
obtractꝫ per confessionē multi iudicat
a medico mistico Vnde si ꝓmo pcēd
grauiora optabant ꝑ flagella optio
ra quibus supiores sibi crudos fleubotos
miant et ꝑ interruptōes vsq ꝓgad
quo usū ꝑ venas ad opera bona est
signū laudabile q ista mmicio ꝓfluit
Si aūt ꝓmo bonꝰ sanguis apparet hoc ē
bona opera aptāt in flagellatōe uel di-
scipline disciplinatōe et ꝓgat mala mōbus
et ad huc meo latet peior sanguis
q nō emittit malū signū ē mūdo illud
Indicand ē cor pharisei medicis et
spūalis diligenter cultello discretionis
considēt ut sopitatē sanguis mistici hō
ē actuū si grossꝰ hoc ē requirēs magnū
tempus antaq̄ subtiliet ꝑ emēdō et
finē ut sopitus hoc ē significat magnū
radicatōz animi in aīa seu mēbro
mistico Debet ceād discernē q̄ oriaꝝ
mlīe flōr mistici sanguis et colore
admixtū et colorē carnis mistici vel aliud
cooperto medicus fleubotomator hō
ē flagellatōs et aprit venas hoc
ē ptes ptūcinas corpis mistici q̄ly
delegant huj hmoi hūiles mistici
acorde et cpē ad certa mēbra mys

tica que repletoñe grauiñ ut postea pa
tebit Beata ad eaã per fidoiem cõpale
dysgrasia mteñor corpis agnostat a medio
ne mpnosacis yposacis et aliis tradi
Qui fidor & sipfluens tãe digestionis a
tempore tenatu Vntus per poros copul
sus Variatus sdm qualitates ne frigidã
calid colorem adorem sapsorem et huiõ
Qd intra de eo eaã aliq mstice decoqui
dicit potestatiua reluctencia siue ydropsis
ta crastanea nata actus exteriores ad
dolorem angustiatiõ relata mteñores an
gustia disgrasiantes mẽbroz corpis ms
tici xpi ex repletione uel ex alia mali
tia precedentes denũciãs Hec symbolica
translatio trahi pt exodiare alberti sic
scribentis Domiñ ciuens adam de pa
diso dociit non amare uitã astam dñi
uoie maledicta tra mope tuo In labõe
gmedes exca spinas et tribulos ger
minabit tibi in fidore vultus tui Ves
teris pane tuo donec aliud maledictio
ñer nisi penalitatem dicit huius vite Spi
ne tribuli angustie maiores et mino
res fidores angustie meñores phor
voluit dñs q vita ista no amaret
Benedicit alber q fidores sũ angus
tie meñores quia laboriose nã ut m
plim per angustos corpis paras eiõ
magno tenatu velud sarcina grauiat
expellit ut pz decurrere fidore tracti
to Vnde videt q emende quibz ho
se apiñ castigat unpota illud psal. Justa
et iudicia correctois sedis tue Justicia
requirit dare tanta de pena quãta fuit
voluptas ut dicit mapole. date illi tanta
de tormento quãtũ in deliciis fuit Et talis
sdm hmoi iustitia facit desp iudicii.
ordinis iudex et reus quoniam quod facit se
metipm tpore iudicii dei et eadem ratõe q. tale
tormentũ et vite amq virtutis et pate alq
alie mteñeris sciat e amq membroz ex
teñeris applicatur fidori vli corpis Si
aute fuit meñeris membri est fidor pticu
laris Et tale tormentũ ortiq e in dan
gustia mteñeris dolosa q. de istis mse
quibus aliq dicte ro hec sufficiant
Domini nõnd q ex sensu tropologico

et anagogico yposta exteriorũ gtentaz
vrime mstice capitali precedentes sufficiẽt
habet de tropologia et anagogia exteriorũ
et fidoiis quia meus & ner spine ner tri
buli ner fidores erunt ner fidelue re
feratur ad celestem mediatoiem augeat omes
meus maiores et minores et fidores
qui e angustie meñores ex decreto dñe
nistie maximo e indampnati et mol
lerabilis ira ut quocũq fidoie denati
meis et manducatis lingua stomacha
pinacio huius fidoris in beatis e quiescẽtibus
in manu dei sue non tanget eos tormentũ
malicie detergẽt ei deus lacrimas ab oculis
suis corpis et iam no erit amplius luctus
ñ exclamor sed nec illius dolor quoniam
prima transierũt et statim letitia tubila
et gaudiũ in eo qui e fons vite sume bõ
intus nobilitatibz simplicibz mobilis
pinata accidencia q pinaciã reluctet mobi
pinacibus velud vestigijs venari potius
condiciones in cede sancte eius nobilitatis
tui gloriã et benedictis q in finita secula q
humiliter imploro ut me dirigẽ dignetur
q sequencia capitula q xpm dñm nr̃m co
mia terni mi capitulo pine pte figuratiue
amen

mplius
adgtmua
dã matiaz
de actibz
moibi de
quibz aliq
dictũ fuit
ta. 2. spe
pte et

supra ca. 2z vbi pmissa de pulsu dicũ
est de tertia specie viz de egestionibz a
corpore ut patet de egestionibus vrine
gtentis exterior fidoie nos Nunc dicendũ
videt de prima spe que e actibz simptiuis
avtutue opacitis mutatiue Et de secunda spe
q e actus simptiuis aqualitatiue corpis Sane
actus uel signũ simi dicit ab opacitate
mutatiua quia ab opacitate mutatiua in toto

vt indigestio q̄m mitiora imparet ut tarda digestio vel obstructas aut oīno diuersequalitates equalitatē velut de bona digestione in fumosum vel acidum vel q̄ mista todo appetens Cetera Si vis sicut q̄ sit digestio ordinationem eius triplicem vide sup. ca. vltra medium et ca. xi. per totū Si visio mistaq; accidit eo q̄ vaporibus eorum bus in vase spūs visibilis vt nervos obstructis et arterijs nervis anadorf ꝓtis et bri qui inducit nocumentū imaginationi et ymaginationis Vnde si ille vapor mīm sit quietus et grossus eo q̄ fumo eorum vis spūs visibilis imprimentes sibi speciem in potentia visiua videbitur res esse contra que non est contra Et res vt sibi illi vapori sibi figura et colore aquo vapore ista species impressa et in humore et cristallino cui hec species imprimit et multiplicat sibi similitudinē mutuet ymaginationi ꝓbrem ymaginatum contra q̄ non est contra sed mirorsū Sane hec disgregata morbida apud medicos vocat̄ stactomia et dicit̄ a stactis quod est videre et mia mista quasi visio mistaq; Si vero vapor fuit multū subtilis mixtus in predictis vis tractū sui subtilitate induci motū in spiritibus visibilibus q̄ res subtilis facilius motū cui indicat̄ q̄ res contra moueat̄ q̄ minus distante in motū Et hic morbus dicit̄ Verago a vertendo q̄ videt̄ homo res circulariter moueri Videtur autē vapor niger q̄ pabulis aurum aut argentum q̄ multa nigra generantur propter quod bn̄ dicit q̄ species alba et rubea q̄ plus erroris hominū facit esse mabiles auaros et qui pestilentiarū dispersum diuitiarū ad intra in alios formā diuitiarū vanitatis et aspicientis iudicare et tale q̄ supplere posse omnes indigentiā operis Item Vnde poeta mea quia felicitatē ut ostendit boetius mediocritas Et certa hac speciem rei affici[t] sicut amatur certa species amasie q̄ in memoria multitudinis aspicit que eius amoris heroes inducit q̄ in symulatione dicens auaricia et ydolorum similitudo Quo autem q̄ sicut indicat vapori et mistam Quia contra volantes ut statue

erras sic iudicans speciem diuitiarum supplere omnes existimem indigentiam erras et similiter vapor Et si vapor sic flatuat et varius emptus spiritibus huiusmodi facit varietatem colorum et ymaginem aspicientis dum mouet̄ varius et mordinate moribus iudicat q̄ et demones vel magos homines vel armatos pugnantes contra quos in furentes eiciat Vnde magnus apostolus talibus et pugnare ait eos inordinatis motibus violenter Sic auari iudicantes velle sibi aquam vel auferre diuitias scripsit mira se pugnare dñi cogitacōe sua videt ydolū eius
stere volentes illi q̄ aquam sibi velle auferre ut videmus cotidie litigantes ut melius ne cogitationem primam solliciti die cogitacōne quia eorum voluit ut tota aliquando hoc alter non sola species considerata facit sed etiā hinnitus vocis auaricie Simul auferis et oculi mistaq; Vnde sup. ca. Preterea Preterea statuit species accidens summe media a mixtione qualitatū corporis Simul dicat accidens respectu visus velut vetula et morphea q̄ et gutturis colore ruit ad sanguinē diffundens se ꝓ omnia membra corporis superficies colorum vel nigro colore vel citrino vel viridi Et cū q̄ corruptione apoplexiam cerebri q̄ eo aplexie q̄ eo apoplexie viam inter equum et asinum Sed morphea emaculatiuus eo cū materia eo quia cū lepra sed materia talis est magis subtilis et ad tactum appellit̄ macula lepre grossior est quia patuit sup. ca. 16. ut negredo nigredo dolores aut causant̄ eo q̄ nutritā per spiritum et opaci et linis aspectus ꝓ. sume ꝓ in fine et sup. ca. 23. de colore vrine et habebis q̄ significet macula mista rubei coloris Et nigredo nigredo eo finitus calidi astendenabz ad rapid[i]tatem sup. nigredo tendenabz acutis Aut ꝓ adorandum anhelatus feruidus vel sudor feruidus polipus aut hyrcus aut per gustū ut salsū amarū acidū aut ꝓ audiat ut tactū tendo Vocem leprosi aut ꝓ tactū ut molle durū asperū et predictis pluribus de quibus specialius prebuit mista quia inter signa febris pestilentialis vel desperatione Si quis aut specialiter do

sidē stice acadencia qnā seu signa mō-
bi pestilencialis q̄ diuīna cē mistice anā-
niam Sriae q̄ in eis sepe vidē optius ha-
bere tolorem rosaceū in facie et hoc did
febris pestilencialis est per acuta ita q̄ t
septimū uel citra septimū diem tūsiue ad
malid aliud ut mistice intelligaē ad me
moriā reducē q̄ stice in aiā racionali mōs
t cē apos intelligencie cē capue et ypsis
seu porcis magis maiorib; ne ita loquar
et ortus die que cē copulsiua appendiciaria
et hic et mīc aspice ista inota id ap̄s
nūcē intelligendē fantasmata specialiā
dicē operatiua qbalibus copulsiue mens
tuata est magis contristā et ignobilior
et inota pius dicta ceū capud accipī in
vegetatiua ceū in sensitiua ꝑ analogia ca-
pita sē ad mentē Ita morte nōi mistico
capue simī q̄ parte pūtiua comūiū in
lecto et agro simul in oze moysi mīc as-
tendentis monē templacōis mīc descē-
dentis ad filios isrl̄ per acutū ignē dīe
operatiua intestinaꝝ totius capitis mistica
cē accipienda in mfimis comūbi mo
la sed et meteor comūs in mola et meteo
comūes in agro et meteor comūes in lec
to pē accipi diuersitas capitū ceū sm
analogiā initiatis qua semper ꝑstitis
capitis in sūris includit in ꝑfusione capi
tis superioris Ceteꝝ ad memoriā reno
cemo dictū alam glosantis illud iob op-
periūt faciem eius trasscendo ymaginē ꝑ
facies est honorabilior pars hoīs per
faciem mentis meritis designat Trasscē-
dendo aūt habundancia faciem ergo ēt
studio operis ītū desideratā trēnoꝝ ha-
bundancia oculos mentis pūnit Unde
facies allegorica videē et pars pūtia
capitis mistici considerata sm hieronimū
qua rem ignē siue fidē deū siue ecclā
operis familiaē mentis seu gsdātē
disponē facies ne sī luna et ordinā
illuciabit splendore ne facies moysi
sī aūt meritis figuraē cessantē abū
brabit Venera mīt fallar mō tempe
facies capitis corpis mistici ymo et
capud et capud omis membri mistici ꝑ
nūt habundancia trēnoꝝ q̄ auare
desiderant et in opibus carnis ne dicā

omnibus meendū Nam cor ecclē feruōē
pestilencialis febris a tēmis ita in teneā
est ne ardamē teste boecio velud mons
etna et operūt dūnae oculos mentis
ne ardamē ultricem ne iudicem iustū
ne ecclā quidē hereticoꝝ sarpturā aliter
q̄ ad utilitatem ꝓpriā opponāt ut faciē
qui falsi glosi et tacitūbi moderno tempo
ribus paliatas amicitias illicitas reprē
prionēs impugnationēs et hiatū ficticia fal
sitatē et tolerata defendē quia audacia
ostentatiue eosdem io scribē indecreto a
maicia ostentate racionem et gradus fa
cie videre aurid q̄ salem di· ℞· sitie et
℥· nomē· Porro taliū facies rubescit
nō nāli rubore sed m̄ali calore febrili
qui ē ardor grauis respād diuicias stād
facies mentis videt guera ad extra did
creaturas aspicit et sic minuit et t trāsit
in eis esse suis luribus Sic ceū posteri
orem ptem capitis et dorsid deo vertere
videt dīs aūt sūd in tuitū et intentā
figit in nobilioribus diuinis latentibus
in creaturis uel intelligendo vires admē
intra se creatorē aspicit Velmq̄ sensid
et intellectid quit be· dyo· hartē thymo·
et mquit vertē te ad radiū· diat mens
faciem vertē addeū quiter quād doctores
contemplatiuos notant faciem ecclesie q̄ ē
corpus xpī mistricū et ꝑ tūd facies acquiri-
tālem tolorem rosēid et splendidā facie
stie moysē contemplatiuis dīs acquisiuit fa-
ciem corporalē tanti splendoris q̄ filii isrl̄
eū intēre intueri non poterāt Ita aūd acq̄
rit ꝑ gressionē ad deūd faciem nitoris splē
didissimū contemplatiuis dīs contrā luminosa
et caritate ignea contrubi resplendet verq
tolor rosēus Et dum ad sensibilia se ve
me acquirit tolorem rubeid bestialē q̄
millo mō cognoscendi gestant eid bestiis
sed ad mira tollerata ipsā aūd gestāt eid
spiritibus celestibus in modo cognoscendi
Quod in symiat alber· dicens hoīs t
hac vita sublimior perfectio ē deo ita vnit
Ut tota aūd eid omnibus potentiis suis z
viribus in domīnū deūd sit tollerata ut
vnus sit spūs eid cū deo et nichil memi ne
rit mīt deūd nec sentiat uel intelligat
mīt deūd nec et omēs asserūt in amoris gau

dis vt in sola tranditõis fruitione suauiter
quiestat ymago cm dei in hyb tribg potẽ
tyb maiã expressarp consistit viz in vim
memorie et in voluntate ꝺ gꝰ dm ille se
ostoto des impresse non sp non t aiã dr
fõmis inota pmaiaz aie creatõe ꝺ for
nempe aie deus t ei debet mpm steue
rera sigillo signatis signo signet hoc aiã
nichil plene sit msi eid ad perfit inota ca
pacitatem sid illuiatur ad cognitoz dei q
est summa veritas et voluntas pfite affiaz
ad amandid summa bontatem et memoria
plene ab sibeat ad intuendd et fruendd
eterna felicitatem ad suauit et delectabilit
meo quiestendid hoc ille Gub ingit post
pauca nempe finis omn ostenꝺ operacoꝝ
est intendere et quiestẽ in dno deo intra se
p purissimid intellectid et dulcissimid affec
sine fantasmatibus et implicatibus huiꝰ
aie odoriat non fit inorganis corpeis et
sensibus exteioribus Ex illo per quod qs
homo t homo vero quis est intellectus t
affectus ꝺ circo p diu homo eid fantas
matibus et sensibus ludit et eis mistic
videt non did exisse motus et limites be
stialitatis sue hoc t illius q eid bestis he
gue dicta illi per fantasmata et sensibles
species aggnosuit et affectiuit et non aliter
vt dicit alber · eo q allectiorem vim non
habeant Eid aiã operatiui sm intellectid
quo homo t homo sit verid hominis operaid
ꝺ circo dyabolus diligentissime et magic
tonat allud impedire opus t quodãmo p
ambulid et arta vite eterne vñ mitti
semper mentẽ hoim alienare adno deo
mie p pstas mie p illas temptacões seu
passiones mie pllia ne superflua et cura m
distracta mie turbacõe sternacõe dissolu
ta curiositate irrõnabili mie p studia li
broz mutilid mie per colloq aliena p
rumores et nouia mie p aspera mie per
gia Mie ait dicit alber licet no miꝝid
milla sit vel lenia videam p certa st
tamẽ magna impedimenta huiꝰ sancti op
eij et opis Quibg venatorie opistu
mare possimꝰ hoc non modicid gferre
ad solutionẽ questionis q sup mota t ra
tiz. mpn Nam auird et argoriad gm

hiãno tantid sollicitudinem dyabolo t si
gnare mird mgerie temporibus q pateat
sm sint et layci et clerici qñ pestilencia
mistica q audacia dicat in fideli sint symo
et religiosi qui velud angeli supme re
uarchie ad intra remanere debet et hoc
sp operias st operatrare distinctid opera
sua septa · dlij mittat ad opera mssiaado
quiesturas auias prediales et cenas p
rochiales st negoijs seculibus irretitas
bilid implicantes qui ad seculadbus et
bestialibus dequibus supra dictid t effi
ciũt bestiales inota illud psal · Eid sto
sanctus eis ad querend pueritias et fom
sios afficd mquietabg instetur vicios
morbz in seculo acquisitas velud p mas
sa veneno tcorrumpit et infirmat Quis
patet eeid transa quare omes ad stu
dendid facultates practicas properat
seu festinant magis sensualiter que
circa liaz tpoid versatur curates q
theologie et facultates speculatiuas q
fundamentalie ea determinid et emicleat
q superficies hic sensibus pandit no at
tendentes q lrd secdit spus aie ui
uificat et in legem gmittit qui non
amplectit sensid legis Unde apoc t
vultibus talid color rosens et spendidꝰ
non ut color vultꝰ moysi sed ut color
vultus quotidã que eo feruoꝛ febrili
pestilencialis ruborem grauedinis de
quo colore mistico et tali dicid t m
ta ie pme pare et plurimus alios lo
cis p terra mggmtibe pestilencie t
aliud actiõs grie sumendid penes aspi
ratoz et respiratiõid aspiratus t ma
ior q respiratus p facit mtitas cordis
ad aucta · Que eeid in pestilencia mis
tica cnsideatur penes gtipiaz scilicet
q in aiaib maior est ad actipiendid
q ad largiendid aiã actipiat ubi et qñ
et aquo no oportet et retinet no qñ
tat qñ eis quomo et ubi oportet Et
hoc videt arrui eo calore febrili mis
tico hoc t eo amore mordinato mer
mirand q vicii aiaicie melidaꝝ
amore inordinato velud frigo male

quia tale frigus mſtriad et calor m
nalis stant ſmul vn tmor ꝓdictus
tronos et amor gaudij eandem clim q
bus stat striad m nale hoc ē mord mata
gſidentia uel ſpes m tēnis Et ad gaudij
m colſtadd m nale vbi putrefactus ue
dictū de circa deſtructionem febris pesti
lencialis supra ca. xi. q hūadd m nale
mſtice est gtemptus dei qui tendit
motus eius decelestibus descripd ad
terna siue motus nalis humidi ē acce
tro ad circūferencia ut pz ſup q. Sta
cius m nalis motus est accūferencia
hoc ē celestibus ad tenarū hoc ē ad
terna attahie ergo pestilenciales tali
plus de acie m nali hoc ē speciebus mo
tus sui multiplicatus ab actibus et va
lis auri argenti et tēnaꝝ maiori de
ſideriū q̄ vsquc desiderando copunc
et distribuere Nam siue cor necessitat
ꝑ refrigeracōe necessitatis vite confiratōe
inder ꝑ attractionem Staullo ꝑ feruos
desiderii tēnaꝝ ardens ut manus ech
na patet vtrū quare mō tempe pes
tilencia mimit gemis humand q̄ senii
in sembus aie anaicia a nā genat
ab frigido flāto et siccō in nali Hec mſ
tice loquendo m hominibus mr temporis c
uenire videtur cū ſmg motus dictū
apli mquos finos ſcalos Deuenit
Et preſcitū eid morbi corpales q admo
dū pestilencia. no mdꝰ ꝯspiralibus
morbis oriat ut mra carnalita mdi
tauerit a ſacra theologia dmꝰ pulsꝰ
de q̄ hētiu sup ca. 23 circa p̄n̄ qn
pestilencias febribus sepe repriat primus
ſcapꝰ tadas ꝓtradid pleng vndoſꝰ pg
fōmicat et q̄ eid sudare diaforeū q̄
pnē defectū ca. et hu nalis mquibus vi
ta gſiſtit que tam deficit magnitud aut
ꝑ corruptionē a corpore venoſi nē
gtalis qui ſe in mſtrime ſpiritu et
spiritibus aut qui per ora ſuffocatōis
ostingue magnitud et quia ḡia ſe ro mi
tus primgnat hime ē q̄ mdicate pul
ſū q̄ vndoſū q̄ mordicata figa
ſpūs vitalis agio cōrumpere et

dū deficit magnitudo vnctꝰ ꝑ viaꝝ ma
tie vcoſe ſup̄ virtutē cadere magnitudo pul
ſus a ſua plenitudine et vndoſitate et ef
fecit primus debilis ſecundus fōmicatis Et
casꝰ pulſus debilis ē maior ꝑ motē
Hec pnē mſtice explicau ꝑ mſtes pul
ſus attendit mopacōibus exteriorib⁹ au
tē mſtice accidē egredientes ut dictū ē
ſup̄ 23. ca. et m fluxus vtē accidē mſ
tice dictū ē ca. 13. pme part et q̄ ſte
cor mſtice dictū ē ſup̄ ca. 18 Sane de
effectus humidi et alibi hoc ē grē q̄ calidus
et caritatis et aliaꝝ virtutū mquibus vita
gſiſtit ꝓ agnoſtit mopacōe expulsi ꝑ de
fectū circūſtantiaꝝ diuicias tēnas re
ſpiracionū q̄ opacitē reddit ſanam et vi
tiosam presertim cū ex iuſto popera aua
ritia gnācia ſuccessiue fit auaris vide
quidā pingua dispositionū seu habitudi ge
neratoꝝ ex opibus auaris q̄ ſucceſſiue cō
rumpit habitus actutū apparatus siue ve
nosus vapor pingnat ꝯtra calorē et
humidū nale mquibus vita gſiſtit vñ quā
modū per tactū medicus corpalis impul
ſū arteriē sentit discretionem pulſus ſu
pradicta ꝯta medicus ſpūalis discretē
agnoſtit ex opacōe auaritie motū tardū ex
mſtica quo motu ex libitus aſpirat et
appetit diuicias tēnas Et ſi plus fuer
non auaris et mrpit ficti auaris ex
variacōe circūſtantiaꝝ mopacōe agnoſ
cit ꝑ modū quia fuit apius el mosme
m quo relucet plementudo pulſꝰ modo de
negat indigenci mquis ognoſtit deficit
pulſus et virtus nalis cordis mquia vita
ſpūalis gſiſtit et ſic de aliis differentijs
pulſū q̄ mſtice y magmari pnē ut
tadens ſerratilis foretmq̄ fōmicatis ut
tandem nullū vnde iam ex ſemialibus
virtus fractū ē mōtale ſeparans aiam mſ
ticam que ē nexilis et termd a membris
misticis et cuemit ſidus a ſ Dequo ſup̄
ca. 24 m fine Vnde mors ſubſequit
ſpūalis ornē valde mala dicit. xi. q.
x. ſi quis Ceterū ceteri mter accidentia
seu ſigna pestifera medicus conſpicit
ceteri egestiones ex quibus dictū ē ſup̄ ca.
23. q̄ appent qm̄ in pestilencia diuſdā

BLB BADISCHE LANDESBIBLIOTHEK
Baden-Württemberg

colorp vt pote viridis mgri albi rocca
rubi qui gmsceñ in eisdem egestionibus
signantes magnã corumpcionẽ humoris
in corpore et malicia venenosã macẽ
q̃ natura corrigẽ non pt quare morbid
pestilencialis gñ generalem mduat ut vi-
di tempe meo parisius magnã mulcz
hoñm mortalitatẽ in quibz nulla alia signa appa-
rune quã tales egestiones Sane de egestio-
nibus mistias dicẽd est sup̃ ca. 23 vbi
dicẽd ẽ q̃ sunt opacẽs ociosis mq̃nã
considerañ̃ reluctencie seu circũstancie po-
testatem sane vel egre ĩp̃ et indicañ̃ per
relacionẽ ad legem nature et causas et
passiones ĩp̃ cẽd per relacionẽ ad dige-
stionem mistica stũ et executiuã mtestĩ-
ni mistica ut ibidem patet aliud legẽ
habere nec legis opus cũ nãli gduçañ̃
absuane vsurarij et amãi q̃ in corã
opacionibus illicitis gmixtacionibus pallian-
vsuris turpiloquiis gromorp et illici-
tis operationes subditorp appetẽt et mor-
talibus videñr varietas colorp hoc ẽ per-
suasiones colorate et venenosap glosap
seu sentenciarp quas suggerit serpens
lacitas mosñabz in mola q̃ suadẽt opñ-
tibus in agro et porrigit per eosdem ep̃
pomũ dulciarp opñabus mlcco motu dic
ti saluatoris filij hmõi seculi prudenacẽ
sp filios lucis mgnãcẽ sua q̃ genañ a
sprete et voluntate tãmõ et non deo.
Vnde q̃ñ plures sp colores hoc ẽ sentẽ
male tanto cap egestiones dicũt habẽ
plures colores et sunt pernitiosores po-
ro cẽd in iudicio pestilencie non cadit
aspectus urine q̃ cẽd mduerp vidẽt va-
riari inquibusdã pestilencialis ẽ multũ
fusa subrubea et meredo sub rubea cẽd gsp
sa sed et interdũ clara quasi sani hois
et q̃a de urina corpali dicẽd est sup̃
ca. 23. id circo ad hoc capitulũ recurre
mus in quo cẽd dicẽd ẽ de urina mistica q̃
ut summe ponens reluctencia potestatiua op
tionis opacis quibz dñs ai defferens cẽd
stancias bona opationis respicientes q̃
relacionẽ ad digestionem mistica cpar
et executiua mistica vestre et p relacoz
ad p̃cepta decalogi ut pz ca. 23. alue

opacẽs si iudicẽ affuse id est non fue
op cogitacõe et relacõe addens et sub mgr
per ignorancã p̃cepta decalogi q̃ fuire
deberet vel saltem q̃ non considerauit
et ea mgredo q̃m opfrigido id est tmõe
pdictoms banarp operis mordmato adi
q̃ op adustione mgredo est hoc ẽ op̃
ordinato et feruido amore ad tempa
lia et stato gnãto calido in nãli hoc ẽ
mordmata spe vel desperacõe de etnis
et io q̃m rubea cẽd op calido hoc ẽ a-
more terenarp et in subd grossa pter
gdensationem hñtiã vicio sarp opficien-
tis opacibus auaricie cẽd q̃m appet
sub mgredo p̃ opinacioz calidi nãlis
et hñdi gratuiti et sub niue frigus
hoc ẽ odiũ amj iustarp hoñm et doctñe
sane et predicatorp op mgnãtes amo-
rẽ dei et p̃romi et secũd hoc ẽ q̃ fide
mtecmis rebus et desperatio decelestibz
Virsa vrina talis videñ q̃m bona
q̃ rape sepe sumlatẽ et fiere dant elio-
mas de bonis aliorp vel opera iustorp
et opera mñ̃ fiere opañ̃ ut appetant
legales seu liberales vel mistiorides
et non sunt et sic vrina talis decap̃
medicũ spialem sp̃ter ea mete acci-
dencia seu signa q̃ appent mpestilenti
o considerari quo ad gtenta urine re
sidencia fetalis et terrenus signũ est p̃
mixtionẽ appentes q̃ aliq̃n gtmor y
postasm urina sidẽ variũ stadiũ
aliq̃n appet in fundo et hec signficat ta
le ad huc non ẽ mfectũ aliq̃n medio
ste p̃cipiũ mfectionis et facilie curabi-
bie aliq̃n mfirmo et tale ste egritũ
et op toto in fectũ et difficilime coco
q̃ materia pestilencialis iam ad tap̃ne
astendit et hoc tertius iudicat si u-
rina appeat turbulenta tendẽte ad fus
cedinem aut ad q̃ndã inflãmacioz acris
tute loquẽdo vidẽt materia de ypostasi sup̃
ca. 22. et p̃ca. 24. et patebit q̃ mi-
xtiõis mistica accipit ẽ q̃ reluctencia po-
testatiua in opere op̃tionis ad gstia cuã
gelica relata et ad materiã melioris p̃-
tis deq̃ loquit̃ magr sententiarp mo
libo scribens de materia et tenebris
malignis que cẽd hñtur sup̃ ca. 22.

arta medii ꝓpt vtaꝑ ꝙuꝫ ~~eccl hom~~
~~supra ca xx~~ imbecilla talis ẽ caligo ꝑ
tati ꝯ amore dnicaꝫ genita ꝙuꝫ eccl
specialius ꝯponit alang detrpiendo nebu
lam ꝓignorancia imota illud iob ꝯpadt
super illud id ẽt super eor hamꝰ nebula
sua id ẽt ignorancia sua Ma omꝰ ama
ti ignorare vias dñi et sitim vend ꝙ
omꝰ malo ignorans Vnde ꝙ i simdo qr
significat ꝙd humiliatꝫ salcem moralem
adiuuat quia stat auaro hre humid humiliatꝫ
moralis Si aut adiungit hrem auaricie su
pbia aliqualis di natare in medio virt
mystice Si adiungit superbia magna et ꝑ
simplicio vte habindancie tempalid di
hre imbecilla in supiori regione vrme
Virus qm ypostas metallis apter fetalis
ꝓpter varia vicia et auaricia gaurencia
q ꝯgnio gñanatur sepe ꝯfermdo desideis
ad tiena demgrant spualit ꝯcalido in
nali hoc ẽ amore mordmato et sicco i
nali hoc ẽ spe et confidencia mordma
ta mitrens et qua sempantes statid
ꝓfectionis in corpe ꝙpi mystice magis
obligant ad abstinenciã constitus in vi
nis talid hoc ẽ aparatibus ꝯtrariis cap
relucet pr metallis talis fetalis ypos
tas et imbecilla mystica predicta vt ap
per mro tempe mprelat et religiosꝰ
dequibꝫ scribit mdecreto clerici et mayꝰ
platis inhibet auaricia di. 24. hujs igit
i. q. i. cap omnes. & q. i. si in ecclia 10 q. i.
relata monachi eccl mmq sunde debet
auaricie quia voluerit castitate paup
et obedientia Quadbrem etiã ꝯtinacto
res quare scribit monachꝫ fregit legẽ
de pectmia potius dicenda t mistetur q
monachus 18. q. i. Si cupis Nulla sit ꝓd
abbas ꝑt cui monacho dispensare super
ꝓpo habendo et super castitate nõ suan
da nec eccl apt papa qꝫ de stacu mo
nachi Cum ad monastr dmp agnoscit
quis eccl et pestilencia did in sangne
ꝯtracto reputit diuersi colores deꝯ
ꝯtracto sangne hoc ẽ sup ca. 24 Invaie te
aliud colorꝫ significat mystice in cad spẽ
uel opere ꝯtrori relucẽ defectu circuspẽ
ctus ad gsilia euangelica referendo al
defectus ẽntiat medico mystico sangẽ
hoc ẽ opus ꝯtrus considerans impo
tenaꝫ agnitius eg aqua tale apꝫ ꝓcedt

et varios hitus vicios ad mtellectuales
seu agnitiuos Nam amor ẽrenaꝫ mor
dmatꝰ relucens in opere attestat sup̃ co
lore rubeo Timor in ordinatus significat
mistice colorem nigrũ ai ignorancia Co
lor croceus hereſim et spumosꝰ eas vnitatem
astucia q ẽ vicii extremi prudencie dr
mistice color albꝰ in nali et si fiat radio
sus ẽt astucia subtilissima Quid aut mg
manie ꝑt significare colore vrine vnde
in natem vbi splendet ꝓspicaũ t humo
in nali et aliquali nigro in nali quaꝫ qlitꝫ
mistice ꝑ sup̃ ca. 14 Sane tũ sanguis
nalis et bonꝰ dicat amici nature qr vi
ta ꝯsistit in calido et humido nali sed sangꝰ
laudabilis est calidꝰ et humidꝰ ꝓcipans
perspicuũ et vigorem Cui sanguis t nal
ꝯstructus ex calido in nali hoc ẽ amore
mordmato quo nõ amat creator sed ac
aut et q meti omꝰ creaturas in hoc mũ
do terra ẽ ignobilior ro in simdo loco tz
et aurũ nec non argentũ ẽ tra alba et
rubea ne dicat bn. amare aurꝫ et argẽ
tũ ẽ pernersꝰ amor humidi aut in nale
t gracilitas sui ypus deorsũ accipiens
hoc ẽ celestibꝫ ad tenend hoc ẽ ad tra
quod ẽ arteꝫ ꝓuersus aridus debita et
ꝓspicaũ talis sanguis ꝯstructi ẽ t nale
hoc ẽ agnitus astucia q eccl plusa est et
vigor ẽ pellens deorsũ ro amor pdit
vigorem vini sanguis qd arteꝫ ẽ pulsꝰ
vigoris ꝙquibꝫ patet quãe varietas
colorꝫ in nalibꝰ mirue appeat mpestiles
ꝑt humidi mistice corripeias Hinc ap
pensa mope ꝯtrori quod ẽ amor mysti
cus relatꝰ ad cor mistice et par mys
tica Et adamate di qui mystice ẽ sangꝰ
cordis et amore ꝓximi qui ẽ sanguis
equalis mystice alii sanguines hoc ẽ amo
res q. pisi sũ mpestilentico hoc ẽ ama
to ut opacẽs cors ondie ro dicꝫ pt
et motiuus spualit ꝓpter supradictas p
uersiones qua mixta bona q in sima sũ
plus q simul homi diligit aliud sti
tuit mdecreto aridus dilectis piscit
qui alii midid q attemptandꝫ ẽ diligit
aut corpora sua minꝰ diligenda plus di
ligit aut ꝓximos nõ scit seipsos a
deo plus q se ipsos non diligit de. pe
di. 2. si quis semel ſ. canonis poriu ap
sidor ꝓnotat in pestilentico et eccia sepe

copellit per qđ ecđ mediante ꝓnosticat de
mferto ⁊ eque sudare dicit ⁊ supra ca 24 ⁊
sine gemens ⁊ aliq̃ scribit qđ quidã al-
chymista dicebat magnus hñ. ꝙ nocuit sudo
rem valde laudauit ⁊ dñ de pestilencia sꝑsit
Insciens q̃ hij qui in pestilencia ꝙ veme
dijs applicant sudorant eo q̃ reludant
materiam in venis Nam dicit q̃ humor
venenosus retrorsus in venis petens
cordis cor infrigidat sꝫ nõ ⁊ sic retrorsus nõ
in frigidantibꝫ sed solũ nõ respirantibꝫ hic
est q̃ cotractio sanguis valet et ꝙ nocta
sudoris Sic aut sudoris mstici angus
tie mtiores q̃ angustie in pestilencia hoc
⁊ manifestius sunt multe euomentes ex trinac
in ordinate ꝓditionis diuitias quas diui
tias possidet auarus Nempe sicut melã
tolicus portat sed causã trinas humo
hoc ⁊ humorẽ melancolicũ q̃ obumbrat
spũs inducendo trmorem Sic hitus vi
ciosus auaricie considerate sdm̃ qñitatem
spũalem gradus mpfectionis ⁊ humor q̃
ex nã sua hñt inducẽ trmorem in mẽbro
mstico q̃ hinc hñtũ portat sed alĩ
obrem dicit metrista diues diuitias nõ
aggregat absq; labore nõ tenet absq; me
tu non deserit absq; dolore Vnde appet
si per sudorem euacuari debeat hec ma
teria venenosa pestilencie hoc ⁊ auaricie
Cui sudor ⁊ angustia melior est talis
expulsio cũ maximo dolore et ꝑsim
si fuit talis materia in pestilentico mul
tũ venenosa tue magne radicationis
et intensionis ꝙ multiplicatis opacã
nid auaricie q̃ hitus genant ex actibꝫ
frequentatis hmõi ⁊ q̃ multũ auari valde
abhorrent ꝓditiones nec disputationes
in quibꝫ allegant hec scripta aug nõ di
mittẽt peccatũ nisi restitutia ablatorũ et
sanctarũ vocũ et theologorũ grauitatẽ a
uarie replantes sꝫ ecđ ⁊ q̃ illi pri
ti de secta epicureorũ falsas glosas
ex cogitant ut grauitatẽ illicatos ut po
te recompatãtes ꝑ tantas emẽ ꝙ ꝓ. v
nũ et hmõi defendere valeant q̃
ipãs pluries pestilencia mfecti sue
Ceteꝝ ⁊ aliud accidens seu signũ mõ
bi pestilencie magꝝ ꝑcipue appetis
apostemata qñ antrax qñ carbũculi
uel morbillos aut maculas diuersi loci
corpis Circa ⁊ q̃ si ledatur cor frequẽter
apostemata ut glandule et bubones appa
rent sub asellis Si ecđ ꝙ aures Si eque m
inguine alio tam dextro q̃ sinistro q̃nis se
pe ecđm sinistro inguine accidit ꝓpter
et in dextro asello abeque et hoc maxime
dñ materia fuit venenosa et multũ malã
ciosa nam si nõ multũ malitiosa fuit hu
mido respicies q̃m indicit apostema gule
aut dolorem capitis oculoꝝ caligine
pilissim ꝓploratis et huiusmodi morbos nõ
qui laborauit febre pestilenciali gtima
raro euadit sine lesione alicuius mẽbri
Nursq; frequẽter in principio morbi pes
tilencialis accidit dolor capitis ut vi
sũ michi fuit in pestilencia q̃ serpens
repserat ꝑ plagas terre occidentalis
circa annũ dñi .a. ccc. xxxxvi. Tal'
aut dolor euenichat eo respicere in
nere pestifere q̃ in parte periit cor
uel cpar dicta per spiritũ q̃ alterat ve
nenum figit ad cor uel cpar q̃ mẽbra
sentientia lesionem expellunt q̃ntũ
pnt ꝑ venas seu arterias tendentes
ad sanguinẽ ad capitũ Ideo fuit q̃ in
fecti in principio infectionis sentiunt
dolorem capitis et quia materia fuit
malitiosa spũs motiui et sensitiui ab
horrentes frigidos ꝛ ꝙ fundant in
mẽbris et succesꝫ materia malitiosa
claudens meatus et venas cogit ꝙ tollũ ad
caput Vñ frequẽter incipit dormire
et ee semp nolenti quo ter frigido spũi
sensitiuo ꝛ dequo ꝑ sompnio ꝑ cõ qđ
in parte de rebꝫ nõ nãlibꝫ sic patet q̃
spe dormit ꝑ mis diebꝫ Deinũ capit
qñtũ petiit expellebat materiã ve
nenosã ase. Et q̃ in parte dextra
similiter sinistra ꝛ tres ꝓncipales ve
ne descendentes una ꝑ summitatẽ bra
chij usq; ad manũ inter pollicẽ et in
dicem alia ꝑ interiorem ꝓtenditur ultra usq; minimũ
digitũ qa ꝓtenditur ultra usq; adpe
dẽs cauillã Caput ergo sensibꝰ ꝛ ꝛ
nant expellit per easdem ꝛ ꝛ ꝑ ꝑ
venã seu arteriã vene supponit cir

recollectio sepe mollo aut gula Si per
stam glandula recolligit sub aſſlis &
per tertiad recolligit maxa mgladula
in mgnibus Veritpm qua ut pdictd
est predicta loca sc̃m̃ctoꝝ mẽbroꝝ
principalid io coopant adhoc mẽbra
sus scripta in fluoribus quib; hec lo-
ca corpis aspiciũt velud plancce circa
loca macrosim ut pz sup̃ ca. q. et ca. io
et ca. vndecio Virus coquus predicte ar-
teiẽ seu vene in predictis locis sc̃ am-
ple et tortuose qd arto figuratis me
isdem locis remanet matia et colligit
mglandulad hmic t q̃ stim q̃ glandu-
la aggr malo et alio apitur alia ali-
a vene p eo tractione sanguis in pis
pestilencias dmp coquit sepe in pesti-
lenciis signa apostematid aggene
qd arto apostema t timor ad inflac
mẽbri preter nam Cuius cd triplex pt
et vn hymor et mẽbrid destendens
plus debite et aquosias seu venenosias
et generant̃ qn̄ apostemata qn̄ p via
agestionis adque facile fortendo actractc
tuc debilitas digestiue et coquitiue
et strictendo pororꝝ aliqn̄ generant̃
p viam dermacois seu delegacois et
advnacois adque facie fortendo mẽb
oppellentes debilitas mẽbri recipit
multendo matie largitas pororꝝ dif
fertus nutritiꝝ pastiue Ceteꝝ cd q
libet quatuor himoꝝ acquirẽ possit
dispositionem venenosã q̃ quide est
ut in quolibz apostematc ad glandu-
la pestilenciali habimdet vnꝝ quatuor
himoꝝ vn colera et sanguis ad fld
a mlta hmic t p eo colera corrupta p
fection si fuit colera subtilis gnãtur
qn̄ signid qd dicit formica ambulatiua
mordicans et si cd subtilitate et
magna intensõe gnãtur erisipila ul
formica imliaris et eo sanguine cm̃ eri
sipila gnãtur p magis vergit adru-
be. et eo to. ad atramẽ Si dnãt in
glandula sanguis putrefactus venosi-
tate et si fuit subtilis gnabilis aerao
Si eo sanguis grossus et mixtus intensi
gnabiliter carbunculo et ignis p̃stans
seu sacer et si matia sanguinea nõ cct
pinguedine venaosa alterata apta tale
dirẽtur flegma Similid apostema eo
dẽ late putrefacto cd subtili aquositate et mol-
le dicitur zima Si eo grosso dicit̃ scra-
phula uel grandula q̃o Si eo grosso cau
sat nodos sub cute et pnẽ fici ad venẽo
sitate ut in pestilenciis uel sine venenosi-
tate in non pestiferis quoꝝ si humor a
postema fit eo mlto nãli mesũ dict̃
sanuos et t apd durid Si aute eomlto
in nãli ut in pestiferis dicit̃ cancer vel
herpes vnde herpes diuersimode noiã
quia si fiat in facie dicit̃ noli me tangẽ
Si in medio corpis dicit̃ herpes cum
t fluxibus dicit̃ lupꝰ dmp venãda t mis
tionis predictoꝝ Cd aute dicat̃ q apos-
tema t timor uel inflacio mẽbri pe
nam Cuius causa sũt diuersi humores qn̄
venenosi qn̄ no venosi ut predictd est
possimꝰ dicere ut habebit̃ ratio de humoribz
q humor in sterq venenosus t hitus q̃ po-
tius eo plibus viis considerato quc no
vld qualificat mẽbrid in sua cd sũ
pue dicit̃ habẽ magnitudinẽ spialẽ
dequa dictd t ca. q. pme partis circa
finem et considerat̃ talis hitus sdm̃ mag
nitudinẽ spialem extensiuã q̃ter gene-
sd plid vicios uel magnitudo intẽsiua
q̃ter intensionẽ gradiale hitus in lati-
tudine inficiendi sm̃ siue magnitudo hi
tus virtuosi intensiua sm̃ sdm̃ latitud̃
gradiale p̃ficiendi sm̃ suid q̃nto cm̃ ma-
gis perficit tanto dicit̃ hitus talis et ma
ioris magnitudinis uel q̃litat̃ spialis
intensiue et q̃nto plibz viciis p̃fici tã
to maioꝝ extensiue Sicut dictd t de
hitibz vicios aliis hitꝰ p̃ generari
p viam ggestionis hoc t p sequẽtiaꝝ
actum generandid assimiles hitus et augẽ
talia circa dnt p viam devnacois hoc t
~~p viam~~ scandalose delegacois hitus gsimiles
gnãti in alio mẽbro mistico et hoc magis
fit si mẽbrid mistrid fuit debile hoc est de
facili scandalizabile Si aute fuit fortis dicit̃
repellere ast quia nõ de facili scandalizabi
le nec inepticiat̃ dicta uel facta hoim ad
penas sed ad melius q̃ in mundo antid sue
mudo io mage amara sicca floꝝ efficiũt̃
mel et fauus sed in arancia dulcis sicciis
florid efficiũt̃ aurantia seu venenid pomo

sicut apostēnta matialia generant̄ cog
mpcione quatuor hymorū cōpalium sic a
postēnta spialia et mstica videnē gnāri
cog quatuor hymoibg mstics hoc ē oim
gnibus hitum uel bonorū uel malorū vene
nosorū aristeacis aue vnosū cor in aid p
qualitatibus pmis et secūdis qualitatibz
patet sup ca. 18. Quibg diligenē vsps sa
tue mstricacis hymorū omi formice aneriq
caribuculi glandule eraliorū apostem et
morbillorū dictorū et mpestilencico hoc
Tauaro appenaid addendo considerac̄one
de humore pter nām qua cutis seu pellis
denata ē ad vnacōnē malorū significat
humorū due elenacio mstice vi ēt eo
pssimpcōe seu superbia eorū qui diuicias a
liarc possident quarū acquisitio multipli
tauit vnica auaricie. diuersimode acqui
sita id facit talia vnica ostensionē spia
lem et superbia addici facie m placi et tu
morem maie due cutis uel pellis est
optior quersacis Nam sicut pellis uel cu
tis ep̄q ē optior superficies corpis cānē
et ossā circadans et omia mēbra mu
niens atq tegens sdm valiam mēbrū
dispōcōnē se mic gerabens nic ostendēs
sic optior quersacis celat omia mēbra et
tegit et varie ostendit et variat gressū
hoīs Vn vsa. ostendā super vos cutē
et dabo vobis spm et vivetis Vm sicut
eog simpcōe hūdi mēbrorū cutis effici
rugosa et vallosa Et ex habimdancia hu
midi nālis efficit eminens et pminens
Ita videt̄ q ex habimdancia vitiorū glo
adiugit̄ dissimulacō a superbia cui effici
eminens eminencia maxime Ex q p
q apostēnta considerāt̄ p relacōz ad cōmu
nacionem q dicit̄ cutis uel pellis mistica
Vm p grossacionem ostiorem Judicamus ex
hitis mālores arrasios aue arenosos q
faciūt morbos mistricos Et presertim adu
nacōnē vitiorū in certo mēbro mistico
Nam sicut mēbra corpalia hūt emunctoria
Ita videt̄ de mēbris corpis mistici q
sint pt̄es ptātiue corpis mstici ex quib
ne in vtilitatē p mcorpacōe q pt̄es ptātiue
colligancia hūt p pt̄em ptātiuā dela
tiuā a certis mēbris nocuosū Vt acta

pite mstico uel ep̄e mistico de quibus
mēbris mstrās dictū ē 18. 19. 20. 21. et
22. sup̄ius et vasa delatoria sp̄ pt̄ates gi
tatiue talia hūrs mstricis venenosis
sicut sp̄ vene arteie et nervi mstici q̄
sp̄ acuta per hūilitatē quia considerāt̄
q̄d mehit̄ et oblongi p longanimitatē
et flexibiles per obedriam et sp̄ns ve
neno m̄ fretus incipit̄ per transire q̄
aue sic spūs p̄ sup̄ ca. 17. vltra medium
et q̄ sic arteia et nervi p̄ sup̄ ca. 18.
Dicāt̄ aut venenū q atoco grē gia
gplosiom humane et opacur p q̄ occultas
occultas venenū siquidem mālicia venē
nū ē gratiatur myosiom hoīs q̄ gre
tatem nō cognoscimq aperi cui sic nobis
occulta sed ab effectu q p̄n̄ gratificatur
recipit̄ m substancia licet manifestē in
qualitate ut az. q. metha. Hanc ordē
q̄ pcata m spm̄ sēm dici possime venē
na et tales ydolatrā quia homo q̄ oculat̄
pedibus q̄rit terrenū simo ut aurū
et argentū mundū. dicitū apo. auaricia
et ydolorū seruitus hoc siquidē pcm̄ mi
fallax nrō tempe plus p̄cedit avenēo
antiqui serpentū cuq ptās huiusp̄ li
gata maxime relaxat̄ Presertim maxi
do hoīes ad auaricia istis vltimis tempi
bus q̄ ne dicit̄ magnā vltā temporibz
pluit̄ sathanas qui incitat ad auaricia
p̄ter semitā mūdi q̄ mundo ab eo q̄ anti
quitus semiit ut q̄bat galiator in libe
rio differencias ro et astra celi medi
nant ad auaricia ut declarat̄ Et haymo
sup̄ apoc. declarat̄ loq̄s de colubris
viridis ut predictū ē q̄ auaricia mūdi
per ignem gflagracōnis corrigit̄ sicut
olim per aq̄ luvia ut Sic ergo venēo
antiqui serpentū soluti q̄nit magis
q̄ olim dependeat rationabilit̄ auari
cia dicit̄ precipue venenū pestilencie
effectum Unus sicut maria hec malicia
petit caput materiale Ita et caput mysti
ci q̄e corpis xpi mistici q ē ecc̄ia ut
mypetrauit galiū gstanā se q̄z Jo.
et galiū baptiste q̄nit mpmere et
viam auaricie dns aplis mis cuigem
o dicens q materia pestilencica hoc ē
auaricia de mēbris mistricis misti

a corpis astendere ad capite & vtraq
lis de regie corpis mistica xpi q̄ nō nlli
diuid mar gallos et vitalos p̄mde sus
citatam terminē ad celeste pacē et
corpis xpi mistica sanitate Hoīmbz pre
dictis pz q̄ apostema mistica p̄d dicta
veluenena potestatiua mente hoc ē gis
sacē mēbri mistica appens sensibilie
signficans egestionem vicios sub cute
mistica hoc ē gisacē lacteacid Cuq ap
cio continuo sen vulng mistica efficie
Dequo vulne aut sic ggs aliud est exgo
p̄tōz confessio mis quedā vulneris erup
cio quia p̄cī virg salubriē appe in g
fessone q̄ p̄sa fere latebat in mēte
vulnera et cutē in superficē humore
trahine putredinis & exterendo peccata
quid aliud agima mis malū qd̄ i nobis
latebat aperima Diuine aue dicie
diuīe vulnerare sicut spine vm ggs
spine sc diuine q̄ cogitationd suaue pic
tōnibus mentē lacerāe et ad ipsa ad per
tatū perturbatione quasi in fluctu vulnē
tuentane Preterea q̄z impestilencie
acadit vomitꝰ q̄ppter colliganciā q̄ hō
orificii stōi ei tarde Vnde q̄dā q̄ hoīs
pacatē animā malicioſa reliquit q
patie & si macia agitet sua malicio
ſa orificiū stōi q̄ sensibile ē et colligā
tiam hē ad labiꝰ suis p pellendū mei
gtentū Decore equo emonie mistī
ca vide sup ca. xi. ante medium q̄d acci
pitur q̄z q̄ vicia placeāt vel alioqn
est igitur vomitus hiis q̄ ante cibum
violenta a sto ciectio per os existere
videtur et pars penitua mistica stōi
expulsiua violenter ea que nocua sc
per os mysticū et id q̄ expellit q̄z ē
tibi misticus dequo dicit ē sup ca. xi.
vbi ead sno facties ē dcgnibus pano
rū obiectaliū dūdo abz accipit mysti
te q̄ hijs qui trahunt̄ meorū mysticū
vel qui vocant̄ ad officiū ut mali plati
ud sacerdotes ieſ Vnde dicit in q̄ost.
Anima nec calidus est id est impleē
p̄cepta mea tanquā feruide nec fri
gidus devitando trangressiones tmoē

pene sed tepidus es id est tarde ad bo
nū accidiosꝰ et otiosꝰ mētis et cius
meae ut glosa delyra id est ame vicie
sicue q̄ abhominabile Vnde sicue p̄ ex
pulsiua ana q̄ e p̄tās corpis inquia gra
cone torcoros excauatoris dicit xpus
am mis̄mi et ignobilissime p̄tis corpis
xpi mistici Sic pars p̄tenua sto expul
siua stōi mistici dicit gicica q̄ meri mys
tici ad os mysticū trāsit expellens noci
uū seu abhommabile vel venenosa
materia diuina exp Cibus ante q̄z dicit illud
dei nostra illud saluatoris non desolo pane
viuit homo sed de omni verbo q̄ procedit
ab ore dei ro ggs cibus cum mēte est
simo dei et quasi accepcus ebz stoma
cho languente reicit̄ q̄n audito simo
in ventre memorie non tenet̄ Simile
ante est stomacho mysticus habet̄ sup
ca. xi. circa medium amplius aliud actus
pestilencie exp q̄z q̄z sp̄m vel cuiuscūq
sanguis per os aliud ante est sanguis
mysticus pater autē corpis aliud signū
talis senciat se inquietos mutatos se
de bono ad bonū hoc ē mystice deorsū
cogitacōs dolorosa mutant se in aliud
cogitacōs diuertendo se ad aliud sp̄me q̄
p̄mgencas diuine pestilencie nō simile
quietē in simo bono se auertit et ad ē
rena p̄trahit inquietando mīe ad illa
mīe ad alia ieſ est quia vicii assuetie hō
q̄ sicitate in nālem hoc ē spem mordi
nata ad trāsgressiones mlie cruce timidi
portantes sed cum timoꝰ et angustiosi
ut pater mea precedenti de sidore de
pena ante pestilencias hoc ē auaros hi
in decreto ix. q. x. nec hoc 16. q. i. vel
timi pg me. xi. se. aut finē Nec mi
rū q̄ omnis malg inquietꝰ q̄rito sibi vo
luntate plus auertat a simo bono tanto
inquietior ut p̄d trahi ex dicto be. aug
in quietū ē cor nrm donec quiescat
in te Sup aliud attendens quisq ap
pauet q̄ statim senciat se miseū de
biles Cuius causa quia sicut deus dicit
a vigore quia vigorat et confortat animā
sic vicium cōtio debilitat os auditus i
tūcius rebus facie fōtes et medestibz

debilas dr· ℔ℓ· omnes Ceteros tales pesti-
lentie q̄z a malicia matie ſiffocane
mduentes nitatem ad auctē cordi mſ
tici Dequo ſupra dictū ē uel mduciē a
poſteuma guttur q̄ ſp̄naria dicit ē ex col-
lectione viaor ad vnatoys vñ dicit ḡ
duciās uigie ſollicitudo et voluptas cu-
ra apḡme mētem voluptas refoluit et
ſiffocane quia importunus ex-
gitacōnibus ſuis guttur mentis ſtrun-
gulane did bonū deſiderādū nitare adeo
nitare nō ſinunt Nempe q admodū ca
ſus mlepra ponit tres gradus lepe ut
dictū ē ſupra ca· 16 circa fmen ita et
in morbo peſtilencie poſſunt poni tres
gradus quorū ſm̄g ē curabilis et ℔g
mirabilis que tales p̄ cognitō gat
ſuper illo amſſo aliubi ḡtiā aut criſis ſa-
lutis nos deſſicias ante acrimē ſuppleri
cnō vero leuior miſ egritudo fuit pe-
ſtilencialis Sing ād ē quā putredo et di
ſpoſitio peſtifera ita confirmata ē mradi-
te cordis et ſpūalia q̄ mille mō pre a
virtute et natura ceād eidm ſtruncē
medicine remoti q̄ius in materia humo-
rali febrili putrefacta ipō natura com-
plete digeſtionem Vnde nitē ē ſapiēs
medicus ut mpm̄ mſtat mg̃ fortitudē cor-
dis violenter et ſpūalia cū rebz g̃fortā
tibus cor et ād curationē vlibz et pe-
culiaribus et nutrimentis nec nō dicta
aſſpata ut mſra dicit ē Sanet mſtica
peſtilencia idon accidit nam mpm̄o grudi
peſtilencie cōtēt mquibz diſpoſitio auāt
non did ḡuſa ē m hitid ſp̄ſpūalē aīrabilēs
Si aūt ḡtuā ē in hitid ſed nō did mdutu-
tid ſed difficilē et ſ lentius vertā mu-
dicationem mduratā eſt quaſ mdura-
bilis ut videmus in pluribz qui mala-
tia ita mduratā ſp̄ q duricias p̄dco
rolitie q̄ ut ſtribuit mdeacto Audiatis
dicit ydolatā 28· q· i· ydolatā i· q· 1ma
Gratus ſiat vndē aurid q̄ ſolem uſtio
di· ℔ℓ· ſtatt et ℨℓ· nomē ampliꝰ ac
cedamus ad tropologiā dicentes q̄ de fa
cie aīe patet ante Vnde p̄ de aſſpiratōe
angelicus aīe p̄ dia q̄ aſpiratē aīe
ē inota dictū ℔g̃ dimitte cogitatibz
ſuis guttur mentis ſtrangulante dñi bo-

mīt deſiderūt mitare adeo tū ſmūt
Ceteros depulſi de vrina de egeſtionibz
aīe ſanis habēt p̄ ſnī ex ca· 23 Item
de contentis et uiore et ſidore aīe
p̄ habēt ſupra ca· ℔ℓ· et ℨℓ· Porro de
apoſtumatibz aīe ceād p̄z ex dictis de a
poſtumatibz corpis mſtici referendo
vnos aīe que ceād ſp̄ ptes ptālīe aīe
ſēdm alber ad mēbra mſtica corpis mſ
tici ſeu ad ptes ptālīas corpis mſti
ci mquibz mēbra ḡtane amplius de
vomitu aīe ceād p̄z ex dictis g̃ ideād
do gritationem ſpūalem hitis vicioſi
ad voluntatē multiplici q̄ modō obiecti
dñi ergo voluntas aīe refistendo reiat
et abhominat̄ videt̄ quaſi vomē pre
ſertim ſi accipiamus vim refistentiā
et acceptiā mvoluntate q̄ ore q̄ mō
dat ponit aīe uel mandicatiō repelle
did pūtere mandicaſſe Vnde p̄z de
quietudine aīe ex dicto et de debilitate
aīe et de ſiffocatōe aīe et ſimilibus
p̄ quas facilē habēt ex predicto ide
mū do ſenſu anagogyco dicendū ē mſ
ſallatis q̄ admodū dictū ē ſup̄ ca·
℔ℓ· de damnatis aīa hitis vicioſi i
via gendi in cor aīabus videnti re
mane mdamnatis ut ex tractu et mi
ſtratōe talium hitiū malorū ad g̃ſtēs
malos acta maiorem ſentiant dolorē
et ponam q̄ter carentiā obiectorū a
quibus hitus q̄ceſſerūt et hac ut ex
ſimo q̄ redit a uſtica ſup̄ benedicti
creatis qui ſuas nobis g̃cedat venia
nobilitatis et veſtigia creatis hac ra
tione ſeret ut eis exploratis eād diligat
et filialiter tm̄ame mui ceād ad ſēp̄
tia nos mīcordie dignat ut et eiſd
ēt laudare valeamus et benedicere cū ho
nore ꝺ tuo et gloria p̄enia ſecula amē

uſticam le
pram an
delicte
ſymoniā
q̄ ē filia
anatiae

pestifere dequa scripsm̃ sup̃ ta· 16 ad
lepram nobis ante oculos deus posuit
dū m ve· te per hūl̃ sed q̃ hec ad locutus
t̃ qui est puer sio eo q̃ p̃ mendacē naamā
siri permund acceperat Inquies lepra
naamā erit sup̃ te et posteros tuos h̃
t̃ imitatores tuos qui tempalia p̃ spūalib;
vendicant aliud in symoniā m decreto dd
scribit̃ nunc est mve. testa· et primo m no
mio te· erant primarii symone i· q· 1·
qui studet aliud obtinere dicat tho sym
mā transisse nomē a symone mago Liu
grena p̃ principi q̃ pare domū dei pecunia
potest maledicens aut pecuniā tua tecū
sit in perditionē Porro ad mistica lep̃
q̃ t̃ symonia sit filia hereticā aliaria
q̃ dicunt sup̃ ta· 18· et febrē pestilentia
lem q̃ nro tempe nomi parent Primo ma
ledictos tenet amare p̃sos lepra per
cussos no milites rapit et rapuit ideo
decenter plura addere de ead lepra pessa
et tragiosa sup̃ ista q̃ scripsm̃ sup̃ us
ad longū ta· 16· annectentes accidentia
morbi seu signa que in ea precedere po
sunt de pestilentia quedā quibus agnosci
possent infecti pestilentia mistica et po
nunt signa principalia et no amia
que ponūt auctores ut q̃ asta distinguat̃
leprosi mistici vnota illud saluatoris a
fructibus eorū agnoscetis et medici ecclē
sie medicinis lapsos ad sacerdotes aut ite
randū nos sacerdotibus et agnitis septē
abalijs corporibus sanis ne cōd'm sciat
Dicunt aut q̃ lepra est egritudo mala
primitus eo aspersione colore nigre mixti
tum corruptos aplexione membroz et si
gnū quo plurios gemuitates ac membroz
tasū officiens et nolo medici qualiter
ingram tolerā sed tolle admisto putrefac
tū Ex putrefactiōe que t̃ p̃ eo tractionē
ta· mal' et hūd' est cum duplex putrefio
quedā t̃ in febribus q̃so t̃ humanis aiegrie
ne destructio et p̃ calore eo tranquād cbu
licio alia t̃ putrefio q̃ fit p̃ cal eo tractōi
calidi malis et humidi ut in corporibz sep
et sterquilinijs hūmis aut macie tricus q̃d
pars pome t̃ venenū q̃ tū fuit sperma
t̃ membris asimilibz corrumpit ipa mēb̃
asimilia et her t̃ tū quitta lepre Cause
aut antecedentes sunt quatuor humores
qui p̃ne admiri et putrefici causantes cor
pores lepre p̃ut supra dictū ta· 16· alīs
causā quieti et antecedentē tangit ead v
sdar Cū dicit lepra t̃ passio nascens de
tolera nigra et putrefacta apparens t̃ sup
ficie corporis manu tangit cum quieti ul̃
terior humores sc tū malalis et dicit̃ in
superficie corporis tangit̃ tū fūmalis et tū
ginis effusione cū dicit̃ in mensa q̃ lepra
t̃ gloria mala ta· et pecta· Et medici
ut plerq̃ non studentes nisi absq̃ isone tue
antecedentis et quiete et non egritudie
q̃ t̃ gloria mala ta· et pecta· q̃ tamen no
tumen tū t̃ eo causa quieta et antecedē
te Ceteras cū apte vaste que dicunt ta·
17· assignet tres gradus lepre dicens pū
non sanat a pollicia q̃ curabilis t̃ a sa
piosi medico Secūdus licet non sit cura
bilis tamē t̃ aliquātulū palliabilis et se
pat Tertius aut gradus nec palliū
ponē nec curā et tito interficit̃ Primo
attendit̃ penes signa lepre venusta et
moderata seu parua ut penes vaccedinē
venis Secundum anhelitū turbationis albe
dinis oculorū paucitatē pilorū et superfluorū
causā tuberositatē faciei ff̃ sic de alijs
signis simptis a qualitate aut actione
lesa de quibus dicet̃ in parte Inquiend sp
sius et remissa Secūdo q̃ut̃ cad' forte
ra videnē ata ut digiti manuū̃ et crados
deturbata sit forma ut aut vas q̃ pueri
ad fugiat Tertius attendit̃ penes ma
iorē mutationē signorū qui cad separa
et ato mēmit ut manū vas aliquos ac
ut dicunt multiplicia signa ponūt̃ ab
auctoribus veriq̃ tamē dū capiat̃ p̃ncipa
lioza tangam ea q̃ ad videnciā requiri
cia Nam quo ad signa sumpta a mu
tata qualitate t̃ color tocius corporis et
ff̃e facie rubedo obscura tenebrosa tri
sterosa cū quada ar fulgencia Secūd' est
dispositio oculorū et palpebraz et superfi
cies ut si oculi sint rotundi cū grossitie
et durities palpebraz et midritate super
fluoz vehemena et p̃turbatōe mal
bugine oculorū et liuiditate uel fuscedie
gmixta et venis plurimis rubeis manifes

oculos Terciu sgmd ē dispōnis labioꝝ
sūs emmencia tū diuitie et plūbei te pō
nam aliarūd est dispōcio lingue et pal
lati quia si lingua depmatur et meg sa
liubus ordea repiet siper radicē lingue
ubi pendet ouula simlid impalato ffi
sure sptis et minute et grana velud ſ
na miliꝭ diuersoꝝ colorꝝ alba rubea
ruben fetencia velud mporis in fetis
Quinto sgnd ē dispōcio capillorꝝ qꝫ ca
dunt et sme rari cuti ead fue finibus
plūbus incapite Sexto ē dispōcio totiꝰ
corpis pruritus scabiosa ead asperitate
et nodositate q̄ sub cute reperiūt q̄n inter
digitos tractam et q̄e in facie et circa
nichiras et dicit periculosus q̄ hoc sig
sme cercosa hmōi ē q dū simul reperiūt
no simile errare alia ead sp actricia sep
ta a mutata qualitate cū simplicio mus
culoꝝ qꝫ dicit sp et simpta ipsarum ead
inter pollicem et indicem manud et pul
sus tibialis et aliud ē tensio cuti in toto
corpore et q̄e super spondiles dorsi q̄d
scitatem fortem et si aqua uel oliū.
superfundat non in bibit quasi no fuit
hmoi cctatiū ead in eis appens varie
macule spūs morphee et ipsaꝝ aliud
contractus pcessa in eis ead reperiūt
acritia seu signa simpta ab accidē lesa
tiue raucedo vocis Stricture anhelitꝰ
insensibilitas extremoꝝ ac embroso
trullosa fricatio spūalis narium Repetet
sentire frigus Sompnus pauci et
breuis et solempnissima qualibet causa
cohibitus a somno ead in somnio ap
pens eis sanguinea nigra et timoro
sa Pulsus debilis raro subtilis q̄ter
Vrine ascensione et urgam scitate
pcedūt ac magnis velox fortis
q̄ndoq̄ citatem adaucta ab adustione
vehemēti dūp in lepsis cruce signa
simpta ab ossibus a corpe amouid
p̄mid et fetor anhelitꝰ et totius cor
pis velud gricoꝝ et q̄e in loco calido
Ex sudor fetidꝰ Ex in eis appens vl
nera sordida in volis manuū atq; pla
tis exquibꝰ emanat aqꝰ fetidꝰ Ex
coꝝ sanguis extractꝰ ē fetidꝰ et

qm̄ uenenosa Et hoc a qua extrahit
de basilica vena uel mediana dext
uel sinistri brachij egredit sanguis
niger grossus tiꝰ et forte nil egre
dit quia aduncus aplatur Virsa pꝰ
acceptionē in pasidē cito gdensat et pꝰ
tempus modicū Scindit aliꝭ mytꝰ
grossam residentē et maciosā super
natantem sed certus ē si scindat Et
si recens in aqꝰ claud mitta frigidā
millatong cū ea mistē sed axel sup
natat uel ad fundū gdensat velud sa
guisuga nigre Ceteꝝ si recens fuit
et per pannū linad colet et digitis
exprimat repent reliqe velud grana
milij minuta uel nigra arenosa por
ro uentres lepsoꝝ ne implent sp pu
tici quater scitatem oplantes Et sp̄me
egestiones lividas et tenuiosas Vrina
cord ē subtilis tadiosa in colore in
superficie oleaginea in fundo cū are
nulis rubr minutis Et hoc ē fortasse
uerū dū adhuc adustio et oplacio
non fuit confirmata Ex si fuit con
firmata tūc urina pꝰ ē grossa cū
na uel turpos cui grossa subd de
mōbus acie lepr̄soꝝ dicunt q̄ ma
los mores ex corruptōe humoꝝ ḡthuī
aliquis signa accipi pnt Nam frequē
defectū iustitie sed stati mutatōe tu
rū nulli confidunt Ceteꝝ sp q̄q̄ vi
dent cito grauiant dūp sp appetentes
plus alys actū venereū Porro sp
amari Et quia lep̄ gnātur q̄m̄ mg
expti appente lepsi Et q̄m ex actu
veneō cū lepsa ḡd cito sequit cra
sim̄ apendibus si fuerint lepsi exis
timand plem lepsam ee uel fiā Et
agnoscatur quis agnouisse lepsa ex
istimat de eius infectōe aliaꝭ br
si que alie candidates accumulate pdcā
precaue ordinē Cum igit p aplm
inuisibilia dei per ea q̄ facta sp in
telligunt aspiciant Et p symbolicā theo
de corpalibꝰ et sensibilibꝰ ad spūalia et
in sensibilia transeamus ut dictū est
Crasim̄ p̄m cū p̄me p̄t differre

possima descriptionem lepre corporalis
ad lepram misticam per ea q̄ supra ex
pressa sūt ca·16· vbi opposita ē mistice
et eius quatuor cause Similiē et di-
stincte tria gradum lepre mistice id'
posita ē quare hic omitto Et me trās-
feram ad accidentia seu signa mistice
lepre Quorū p̄mū inter signa sūpta
a nimia qualitate ē color mysticus to-
tius corporis mistici Et ppe rubedo mu-
tata facit ip̄m videri q̄ totū corpus
misticū quod ē ecclia ppī sponsa que
ē sine ruga et dicit̄ tota pulcra sine
macula non dicit̄ leprosū nec totū hu-
manitas membris leprosis dicit̄ Et p̄-
mū agentalibus et iudeis dicit̄ tota
lepra nisi caput eius desperauit et osē
gsperauit saluandos estimandū esse
sicut leprosus eiicit̄ extra gsperatū pul-
chre et tenebrosa vequit ab eisdem nisi aliud
nigra sed formosa Nolite me cōsiderare
q̄ fusca sum hoc ē despecta reputata p̄
persecutores vasos quid in seruos meos
alienos et eccl̄as filios mei qui p̄ingrate p̄
me gratia me ut docent mysteria bel
la q̄ deformant corpus mysticū ecclie ut
dicitur ē tota q̄ pulcra Vnde d'mi-
tata qualitate corporis et preceptis fac
ea rep̄ p̄z sup̄ ca·26· circa p̄n̄ Et licz
faciem sponsi accipiatur p̄ mentes tenēdo
ut dicit alanus in rithmis ecclia accipi p̄
operatōe doctoris nisi quis ad aliud pu
rialiter mentem giet̄ q̄ admod' moyses
magistrus dñi addens quersū mēte illumi-
natus fuit in tantū ut limie mentis re
dimdaret in faciē corporalē ut eius
claritatem filij isr̄l' sustinere nō posset
Vel cap̄ q̄ templatiuus qui plus dedit
gsperauit Sane q̄ synomaca mentem
se gerit ad res synomacas mordinate
q̄ntū synomacā dicit eius nīhil in
tantū obumbrauit q̄ umbra redundat
ad operationes exteriores in quibus reluce
videt̄ difformitas et pulcra recreatu-
dinis videt̄ Vnde ecclia reluctantia
difformitatis et asperitatis reluctantis in
verbis et operibus synomacis exp̄ssis
luce et obscuratōe pulcrādū recreā-
tudinis resultat quasi appentia rubei
coloris vel pulcre recreatudinis hūius sy
nomace et luriditatis intellectus possibilis
inquo ē hūius talis facit dicit̄ colore
rubeū De colore aut vide ca·5· p̄me
partis in fine cū antecessis et appetit q̄
ē duplex rubedo sc̄z nālis et in nālis.
Nālis causat̄ ex ordinato amore dei et
lūe gratuito Sin nālis ē in ordinatus
amor ad res creatas qui respectu veri
spiritus et amoyanti ē magis inordi-
natus q̄ respectu tempalium Dicit̄ igit̄
talis amor reluctare in opere exteriori ut
dicitur ē tota 5· p̄me partis Vnde exq̄
ait Be·tus pulchritudo consistit in debi
claritate proportionata et p̄porcōe membro
ad inuicem et spiritui aie q̄ facit aiam
pulcram inquia claritas attendit̄ penes
lumē gratuitū in fruitū et debitus vnius
aie vel corporis membrorū q̄ facit corpus
pulcrum Quia p̄porcio deficiat in leprosis
mistice ob circa iudicū facies eius tur-
pissima ecclesiis ciuibus et a sapienti-
bus medicis mistici eius exteriora opa
synomica ppendentibus ecclie iudicat̄ eius
faciem quia sc̄ p̄ncipalē inditū hominibus
iustos turpis ei quadā obscuritate p̄
cedente a p̄uitate recreatudinis et a pul-
critate synomie et p̄ter reluctantiā fruitū
qua sc̄ extra inditē tales quales nō fuit
Cereus tiberiastus ē reluctantia inquā facit
exteriori exhabitu synomaco ei in fructu
superbie procedens p̄ter patet sup̄ ca·26·
de apostatibus mysticis dimp̄ de oculis
mistice vnde sup̄a ca·25· circa finem
vbi pomit̄ q̄ pulcre pictura corporis mysti-
ci inquia gratie cancellatis vel cassatis vi-
tiis grauibus capitis mysticus dicit̄ oculi
appetere grossi q̄ tenera principalē con
siderare et referre spiritalia mentalia
quidā Et ecclā rotundat̄ q̄ē aduncatis
humoris corruptus in lacertis oculis q̄
figurā nālem arithmeticā geometrice mi-
citādā q̄ sequitur rotunda figura vedicit
alber est congregans radios visibiles
in pupilla exquia aggregatōe asperitat̄
spectus obiecti Que ita intelligi p̄nt
spiritualiter et mistice Aliud vicosi hūius
synomie et eius asperitas et dolositate

agnitiua m mutane & eo frequentatiõe
actuũ symoniacus fit tanta admixtio t mu
stilis mistice hoc e in illis qui cooperan
ad officia oculoꝝ mystericꝝ & ad motiõ corpis
Qui fratrie aggregatiõe specie symonia
cus dr tractatũ m pupilla hoc e principali
cancellato i foraminando agnitiuũ hui ad re
specti actuũ symoniacus ꝙter quã fora
mina valde fortificat m oculo mistico fal
lax stã & dolosa industria qua symoniacꝰ
defenditur & studiosius ꝙcurat & quã
mẽ verendicus vadat oculũ corporalẽ na
bilem tamẽ ꝙd affluxũ humoꝝ impe
dit eius motũ Ita mistice loquẽdo ocli
mistici leprosi hoc e symoniaci ꝙd a
fluxũ humoꝝ hoc e vitiosos huiusmõi p
fectus falsas admiõnes operatiõis sy
moniacus adornatus ꝓhibet male hoc
e ordinatũ motũ hoc e rectũ agnitiõ
ne faciens leprosũ symoniacũ quasi i
mobilẽ & fixe in tuã & pfidentiã di
recta symoniaca & iniquitatibꝰ symoniacꝰ
in pfectu & hoc ꝙter adornatos vitiosꝰ
ad huiusmõi symoniacũ consideratus pnt di
citur habere quatuor per spualem consideꝝ
penes gradus mysticandi subm sic huiꝰ
virtuosꝰ uel meliꝰ dicit huiꝰ ignitum
spualem ꝙter aquosũ gradũ perfectiõis
ne dicitur & m ima parte tu q misticꝰ tu
ꝰ albedo oculoꝝ menus cor ꝓturbata &
fistredine uel lucidine ꝙd ꝓtractꝰ vere
tuũ agnitiuũ & omẽ malũ ignorãs ut
dicit apõs Secta huiꝰ rubeas venas ꝙd
mordinatũ & cupistentũ circa ignitum
tui oculi mistici unde dico mene uel ig
nitum tui cancellati leprosi ut sc ꝓtinẽtes
ad eius cancellatũ qui erat sc ysaiaꝰ et
eos duentes duo pcte ãy sicut oculi sapiãs
dicit meapte eius hoc e m mẽto aut
naliter per creatoꝝ aut moraliter & acqsitoꝝ
aut supnaliter per fusionẽ supnalis lucis
agnitiui velut ysaiaꝰ dui oculi ducatũ
prebent pedibꝰ et aliis mẽbris eo sno
officio si firme sam et bñ disponãt Ita
etenim oculi lepra mystica defformati et
disgratiati dicit morali et m fusa ꝓ
nati nõ ꝓbent ducatũ recte pedibꝰ mys
tice n et aliis mẽbris eo sno officio sed
magis abducit a via recta Vñ rob ad

culi eius & prani gustum velut palpe
bre dilucide hoc e lie air alamq per ipsũ
machmachabeũ & agenda sc prudens pius
hominibus et quasi ostensiõ pedibus recti
prebens ipi prudentes oculi porro ꝙ
oculo dextro & templan celestia et oculo
sinistro terrena & ordinari debent mee
lestia ipi legisti & symoniaci apposita fa
ciũt in eo ꝙ celestia et spualia sci dona
ordinate m temporalia et ꝙd temporalia
ordinate m semetipsis & rectos & ꝙ ea
sicut et non que aliud ꝓpi de oculis
difficilius dicet tm ꝙo de oculis tem
porabilibus quã mistice de palpe
bris que appent in eis magne et du
re rei et sunt oculoꝝ tegmẽ et sm.
ysaiã dicit apalpando & talia dicit
accelando et extractꝰ sc admiamentũ
oculi et adornamentũ et spuositatis
to mobilia et crebro claudit oculos
et aperit Vnde videt ꝙ palpebre
mistice sicut ptes ptinẽt mistice ecclie
ꝓpi mistici & quibus gratiam luy qui
ad discretionẽ oculoꝝ mysticoꝝ cooperan
tu recepisse huiusmõi agnitiui et speciei
monere illuminatũ velut illi qui cancel
lato principali per pupillã figurato co
operante Nam plures requirit ad officiũ
oculi ut pateat mea ꝙo de oculo
sm ꝙ plura oculi ysaiaꝰ distinguit ut tres
humores et septem tunice Quoꝝ ꝙlz
specialem ptem mystici corporis designat
& similiter per palpebras designat
ptes hoꝝ qui sunt ysaiꝰ et sui coo
peratibus adornare radios agnitiõis
et sue principali meancellato cui ptes
per pupillã oculi e designata & alij
qui occultanda et secreta celant qd
per clausurã oculoꝝ designat talia
aut leprosos sunt grossi palpebre
ꝙter affluxũ humoꝝ corruptoꝝ ui
tioꝝ tui vitio symonie adornatoꝝ
et duce hoc e obstinati m vitio sy
monie & nõ bñ monet ꝙ fixe sc
ꝙter radicatoꝝ in symonia nec bñ
claudit id est occultare agnitiõ nõ verẽtur
figere in tui ꝛtũ manifeste in vos sy
moniace et extracta symoniace dis
tritũ et falsa colorare Vñ dicit apostꝰ

oculos diffindit riuos gratie auarie aut rarius que legit de adam et eua q̄ cum oculi aperti sūt p̄ peccm̄ quia cepit manū et diffindi gratias Ita oculi symoniacorum appetit̄ gratias bonorum temporalium q̄ spiritualibus vel eccl̄e oculi tales non recta videne cū dicitur q̄libi quo dicit̄ oculi tui recta videant et palpebre p̄cedant gressus tuos q̄ terea delabūt̄ misticē dicim̄ q̄ labia sūt velut duo oris limina Nam sicut labia sensibilia per os apertionē et cum varia plicaturam fercula variis apponit̄ et cogitatus confitent̄ Sic labia misticā sūt̄ p̄tant̄ capitis misticis augent̄q; quibus appetit̄ secta variis misticis de quo verbo dictū est sup̄ ca. 18. Cū ergo in symonibus talium labiorum misticorum reluceat superbia et symonie vicium dicit̄ labia talium eminere p̄ter nam Unde possit dici tales deese labia nisi forte quis mihi dicat̄ Porro cū vicia p̄cipere p̄nationes recentiores que p̄uaricis reddat symoniē nigri seu plumbei coloris sedm reluctentiā misticā de quibus coloribus satis dictū est sup̄ ca. 23. p̄terea cum labia sūt tensenda fraude denigrata et nimiā grossa cognoscit vicium ideo de eis scribit̄ dispergat dns labia dolosa et lingua magniloqua Nā loquit̄ hoc ē symoniaci grandia g̃ sentiunt loqui et symonie gratis falsitate fucato ad defensionē g̃tractū symoniacorum Unde de ore dicit ysid q̄ os dicit̄ quia ostiū cor q̄ per os velut per ostiū nobis et sm̄ introducimus sup̄fluitates eximus et iuba q̄ferimus q̄ter q̄ dicit̄ q̄ os et aie mūdi q̄ q̄ mente gerimus ore q̄ferimus q̄ter quod dicit gl̄ os et multe custodie circūscribūt sūt dentibus et labiis repetit̄ ter intermedijs clausa mens q̄ deliberet et discernat anteqū q̄ferat Et ne velut q̄ transeat p̄ linguā q̄ q̄ lingua Cum apponit̄ q̄ os misticē et pars p̄tinua corporis mystici exercitus superfluitatē hoc ē vicium q̄ confessionē vel blasphemiā aut laudem de ore vide supra ca. 21.

supra ante medium Dicit autē os lepidi misticus superfluitates ferentes hoc ē symones scandalosos quibus tegere putant et colorare gratias symoniacos de eis scribi p̄t̄ dolose tuo tenuerit sine necessitate eminet et tale os misticū os aduocatorum vicioso ne cum symones scandalosi pandunt et operā detestabilem non p̄t̄ dici illud rob manū ~~med~~ mea pone super os meum nam manus super os ponē ne dicit alang Est autē iuste bam opus culpam tegere mentes lectorum dum̄ dedisset lingue dicim̄ primo q̄ de lingua misticā dictū ē sup̄ ca. 21. ante medium Exigitur lingua misticū depressis per digitos fidiosi operationis et meditationis considerando latentes fallacias symonis qui cum radice hoc ē clausa et tenacē repices velut grana diuersorum colorū hoc ē reluctentias et varias vicioseas interpretationes symonis et multimodas colores fucatos et gratiosos ei quadā interpellatione qui vicio cupiditatis superbie eminent velut grana in fercula dequibus gramilia cecidem ē sup̄ ca. 22. de quorum coloribus cecidit ē sup̄ ca. 23. ubi primo fit de coloribus verum tale cū legitur hoc ē symoniacorum magis metaphorice sapientia sedm prudentiā seculi q̄ sedm prudentiā lucis et veritatis no dissipabit dns symones cum mystica illud ysa. de solabit dns lingua maris egipti id est mundi tenebrosi q̄ tales in terris tenebrosi sūt q̄ p̄uaricationis recentiores habentur vicioseas quibus pleno ē cum animo alienat os applicari potest primo ioh diuertit ad dyabolū sine ligabis lingua cum hoc ē sacra scripture equa canones si quos male applicabit demonstra defectus allegationis canonicalis vel falsē glose seu interpretationis qua no amplectit̄ verū sensū canonis q̄ sic in legem committit qui no amplectit̄ sic sed legis Ita in canone committit q̄ no amplectit̄ sensū canonis Ceteras capilli cum hoc ō pars p̄tinua magna gratie hij qui subtilia cogitant contemplando eterna et alta tradit de capitibus corum q̄ cotarcos gestit se ad honores temporalia no curantes de crimes et subtilibus dequibus quia modicū cogitant idio

capilli dicit̄ turri p̄ ser tm q̄ tnica cō-
rodit̄ pilos cord̄ que tnica dic̄ spūale
peccatū ut̄ peccatū symonie nam ēa
illud tñ excusarit̄ nobis tñ nec lo nbi
nec crugo corrodit̄ nec tnēa demolit̄
dicit alang crugo sīgnificat carnalia q̄d
q̄ sensibilia sp̄ sed tnica spūalia q̄ nō vi-
dentur et corrodūt̄ mentem sicut t̄ ru-
dia et idem p̄ dicī de symonia q̄ p̄m
occultat̄ per falsas allegationes et glo-
sas quotidie ut predictū est ut p̄ne
dese dicit̄ illud rō qui quasi pudo
q̄simendo sim et quasi vestimentū quod
q̄medit̄ a tnica Nam sicut leprā sp̄ bre
uiois vite alijs sanis hominibus ita et
symoniaci sepe abreuiat̄ eoꝝ vite p̄-
odium rō vicij symoniaci Unde sp̄ iter
furfura rapiens corp̄ pili sp̄ unit̄ rep̄ de
furfuribus dictū t supra ca. xx. vltra
medio q̄ sp̄ sīpflumtates sūt temicē
diuersos colores q̄ facilē deprehendunt̄ a
rapiente sm corpe et separant̄ asperitatē
in nāli corrosiua unde furfura mix-
ta sp̄ reluctencie in ope optari q̄ depē
dent a vicijs mordmate spei reputū
uerū radicaliꝝ que spēs mordmata t
quasi asperitas in nālis et corrosiua et a
colore in nāli id est affectu uel amore
inordinato quibus in uidia corrosiua con
iuncta t quia leprā sp̄ valde mundi op
humore corrupto Unde dicit̄ in decreto
Invidia persecutrix hēt radicem in t
terrosibus medullis recondit̄ de. po. di.
v. ca. i. et t vicij detractionis adiūctū
est alue vicia sēm eoꝝ diuersitatē va-
rijs colorib̄ assimilē reluctencias symonie
et opacōnē leprē id est symoniacorū
ut patet supra ca. xx. ubi fit̄ mō de co-
loribus de detractoribus scribit̄ detracto-
res mil faciūt aliud ~~in~~ m nisi in publicū
sibilare et in occultos suos tūd insurgere
ut quanto plus detractiones p̄fane mi-
mis deveritate videant̄ vi. q. i. c. me
Pteroca de pruriginosa scabie alnia sca-
bies mystica sāc luxurie vicium sīgnifi-
cat ut constitit q̄d delectatōi ope titillatōe
seu affricatōe bestiali Ut in lepra Unge
habens scabiem non ministret nec potest
attingi scabies mystica q̄ reluctencia t ope
operiri quo pandit̄ vicium et delectatio ad

luxuriosa Alii hūtes vitiosa ad et
passio amorosa delectatōis spūalis quā-
hanc ad sīmles actꝰ luxurie aquibus
gnāti sp̄ Nam sicut p̄ delectatōi turp̄
actus veneri rōe bestialis affricatōis
gromeral̄ nālis aggrauatō seu dolor pre-
testatur sp̄ta dicens q̄ sicut scorpio lingu
na blandit̄ et delcat et cauda pungit
Ita nouissima delectatōis veneri delē-
tōis sp̄ amaro Sic ōi superfluitas admō
sēmis ope pellit̄ in lepra per poros sua
cens delectatōnē et mox sequit̄ talē delec-
tationem dolor Sane lepra hoc t symō
acus dicit̄ rationabiliter humorosa q̄ for-
mat̄ spūalit̄ ōi homō symoniace aua
re possessis a vertendo se a suo vero sp̄o
se sp̄ creatore suo auare ingratitudo et
finendo homō symoniacū impia quid
decreti auaricia et formicatio et ydolatria
vg q. i. ydolatria et i. q. i. omnes dicit̄
aliū nodi et sub nitet ire Alii nodi fiūt
ope aggregatōe materie melancolica hoc
t operacio spūs ope asperitatē in nāli
esse mordmata ad talia symoniaca
bona et frigida in nāli hoc t ope timōe
pdictionis talium bonorū admixta auāri
e et superbia timore inducente uel ope a
lijs vicijs q̄ alios humores malos et
vitiosos significantē et medicū studiose
p tractantē circa talium leprā hoc est
diuersationem digitos discretionis rapere
humi nodos mundatōe hoc t cute la-
titantes de quibus nodis patet supra ca.
xx. de apostatis Pter mēbra
simpta amixtata qualitate quid est
ysimpleio ministrorū christi aliq̄ spūs
ope carne nervis et ligamentis et est
instrm motus membrorū vñ potest dici
pars pticula membrorū corpis xp̄i mys-
tica mactē mystica q̄ ope amore fit mon-
na et quia dicit̄ be. aug⁹ Amor mun-
di pondus meum illo fertur quocūq̄ fertur vi-
delicet ignis amōs virtutis sursum
dimus quietē esse ~~quietem~~ ysimpleio mi-
nistrorū mystica alue ysimplicio sine
asperitate in nāli hoc t aspe mordmata
qua sperat mārem seu symoniacū ho-
mō q̄ asperitas tollit̄ gratuitabilitatē gratu-
itā ignis amōs in fine debitū Ho
aliq̄ ysimpleio t ministrorū inde pallet

et indicem manus hoc ē misticē loq̃
do meter opus bonū qđ per pollicē fra
m alber et meter pollicem hoc ē verū
doctrinā q̃ m lepsd misticē assumpta dim
mita sūt quia et uerbo et opere standa
lizare ꝓximos et moribus ꝙ uers a
via iustitie ꝓximos trahimꝰ Vñ qđ
de eis dicit ipsd ysal. ayamus peccatoris
no moueat me Porro ceta assipeo t
mistilio tibiaꝝ az Est aut tibya t spꝫ
ta presumptio audacie mꝓgressū apls
nota q̃ illud non in fortitudine eq̃ vo
luntate habit nec in tibijs uiri bñpla
citū eē ei Vnde lepsi t symoniaci op
ris presumptoris attemptare in iustra
ut liturgia ꝙ bñficijs prelaturis q̃ns
sint mutilos ad opera talid dignitatē
nota illud augꝰ dñi epatū desidat bo
nū opus desiderare Quod siquidem opus
requirit stām ve et no testamenti
ne tormia mitre pandit Beneficia
emi dant ꝙpter opa et beneficia ꝯ
scribi stienē indignis bñficia a collato
re sue suspendendi ōō declinē opatio
nis postulasse ꝯ se. Ceteꝝ de optesta
one cuius op assumptio hūdicat nālis
asperitate in nāli dia cuius mistica gra
tio uel operatio miqua reluceret assipeo
hūdr gracie asperitatē in nāli t mordi
nata afidentia qua lpse in bonis sy
moniace et pfim talid t assumptio
in spondilibꝫ dorsi dñi sc ossa colliga
ta aquilꝫ nerui ordinē motui plem ne
dullis dñi spondiles videnē significare
geminacōēz motus fiducie amoris et
patientie ad sufferendū onera ꝙ uoluit
nota illud alter alienū onera portate
sc ad implebrē legem xpi Ad dor
sū misticū t pars ptacia corpis mys
tici mꝰ gestare robusti in uirtute pa
tientie et labores tolerancie ve trahi
pe ꝯdictis be dyo. Alii dorsū an
gelis dicit significare geminū hoc est
geminacōēz simul ꝙnind fertilitatē ad t
ferendū collegiū em indorsū coste
et ossa quibꝫ assistit voluptū ad ferēd
onera In lepsis aut asperitate hoc
t spe et afidencia in bonis symoniace
hūditas mqua assistit vita assumpta
t et medulla spondilū hoc ē pie
tas cordis ctūd diminuta Od circo symonia
ci sūmpij et nullū bñficū apetāt ut ꝙ
mus nec fraternū motū amoris ꝯmo si
qua supra hoc ē doctrina sapientie sūper
eis fundat ꝙ declaracōē malicie symonie
no in bibliis hoc ē non mordeāt sed re
fugiant et eiciūt absq̃ hoc q̃ avere humectēt
ad suspitionem in sanctorū Congrue ꝙ
scribit de hoc vicio q̃ magis alijs uicijs
deus ipm grauiq̃ corripuit j. q. i. quibusdā
amplius de maculis morphee ubi Est a
lie predictorū morphea defectus coloris
cutis qđ corruptionē mēbrorū et
differt alopicia qđ a q̃ lep̃ t mala qualitas
carnis melancolie q̃ morphea melancolia lep̃
t minuta diat lepra cutis Nam qđ ma
la qualitatē cutis t differentie assignāt
mpa Sed in lep̃ differt assignata car
nis Vnde mala qualitas corrupit cutem
et cutis corrupit qualitatē ut dicit Tales rea
q̃ macule loquūtur mistice sue falsa doc
trina qua leprosi mistici se colorate deffen
dē nitūt et sicate ostendere gratia sy
moniacis et non symoniacos dñe sy
moniace heresi equipollere unde illud
decreti Symoniaci sūt reputandi hereti
ci j. q. j. quicq̃ et ij c. se. t c qui sūdet
Et hoc ꝯpresse dicit beda in omelia
de decem lepsis Unde iuba lepsi nō ab
sunde meliori pene qui sciam vere fi
dei non habentes varias doctrinas p̃fitē
tur errois ut Et sequit paulo p̃ vera et
falsis mordicate p̃mixta in una disputa
tione uel narratione homis tamq̃ in uno
corpis colore apparentia significant lepm
tamq̃ veris falsis q̃ colore boni humana
corpora variant atq̃ maculāt hec
beda Ceteꝝ dicit ctūd habē aures ma
gis gratas et curtas qđ contractas
in nālem curtillagine q̃ t illud media
inter carnem et ossa mitē mollia et
dura et t flexibilis et apta ad recipi
dū sonū loquēdi Unde p̃ mistice significat
temperantia temp credulitatis et cognoscibi
tionis cause q̃ dicit et petit aut vā
et cognoscenda mysteria illius nōne aures
veras iudicat et fauces gnidenes sa
porem et uteꝝ omi spūd non credat
aures aut lepsorū t symoniacorū sp

aurē ꝙter sceritatem id est ꝑfem t mu-
nibus que gmmꝑsit hmōdi gratiaꝝ dm
flexibiles ad pauꝑes dm aperte ꝑdō offen
tibus munꝰ qnoīd voces audiūt dm eoīd
petitionibus acquiescūt Tales itaq; lepꝛ
habentes aures gratuitas mysticas nostr
in suis audicoꝝ tam spūalibꝫ ꝙ scīlibꝫ
et causas deꝑsonibꝫ ꝙ fauore odio aut
mūc ꝙtantes iudicia nec tales t di
nam aures ad sūmū iudicē audientes
hanc vocem Juste iudicate filij hominū
Indignꝰ ꝑ officij iudicū quia nō milli colꝑ
aut vicios aut leprosi mysticē vident quo
illud ille debet de alienis iudeꝝ qui nō hꝫ
in se quod ꝺdemnat 3. ꝙ. A. iudicēs Ves
tat amplius videre de actiōe lesa sceler
et iniquo vanis qui est ꝺposititate et
viaiū ambitionis oplacōe ꝺ materiā ad
usta et grossa et curiosa Dicit aut uoꝺ
ē aer tenuissimꝰ vocali arteriā guttis
lingua labijs et alijs instrumentis foris
tū ymagine sūdi passionū animi ꝺpssiua
et uoꝺ mystica ꝑ dicit mysterio doctrina
aut predicatio aut laudatio sicut ꝺsulte
Guttur aut pars t ptātiua corꝑis mysti
ci talium ꝺpressiua Unde si hmōi pars
ptātiua mqua mēbra mystica gerunt fuit
ꝺsecrata. i. ꝺsꝑe mordmata et hmōi vi
tiosa symonie ꝺferuore desiderij mor
dmati aduste et ꝺsuetudīe actuū m
grossatos inqnāt quilibet actus addit ag
vicios hmōi talis videt ꝺ illo habere
grossiem spūalem et eoīd hmōi viciꝺ
dicit mparte emendi hoc t mutilos i
quisitos quia inquisitos qnꝫ vocat sꝙ
tuta timentes Quadrum talium voces suꝙ
uice et horrende ut pote ad tales leꝙ
si hoc t symoniaci dolose impetrāt bn
ficia suscipiūt aut ementes ut sibi po
stea de nouo quidem valeant Sed ergo
fraus et dolꝰ milli patrocinat debet
videt eoīd ꝙ noua quisto talis dolose
pius m tenta apud deū non valeat nō
sicut quis stiens se mebrietate blasphe
mare deū uel aliud ꝑcm sicut ꝺmit
ssa dicat antecedens peccauit illo ꝑcto
ꝙ uisimlie sequit ꝙ eoīd inebriato agg
vide de illo qui stiens et dolose symo
niace bnficiū adipiscatur ut postmodū sibi
decedem de nouo prudeat Sed cū
signanter symoniā ꝺmittat Sine
taliū vocē hac t doctīe et symonie
quibus coloratur symoniacꝰ heretici
ꝙ lingua ꝙ t ꝑtis meretricis cogita
tōnū subqua nō mel uerū dulcedo
sed adulatio nec lac tendens veritate
et mīm notētia sed sub eius lingua sinus
et dolus Unde habent latentē ener
gime venenose et tragice virtutis
Guttur illius non t suauissimū sed
pocius amarū asperitate horridū de
tripendo gemens ꝙ grauem strauit se
sensū eterne sapōr quietis talis leꝙ
t amaūssimꝰ Letcap mētibꝫ leprosis
aū insensibilem ꝺtremoꝝ ut pote
manus et pedem ayanus aut be
dyo mangelis dicit diligentiā o
pandi et manū aīe dicit dactilos
et ꝑtate opatiua Sic manꝰ corꝑis
xpi mystici pars ꝑtātiua mā gerit
mēbra mētiū operatiua sic et pe
des corꝑis xpi mystici erunt ꝑtes
potestatiue mētibꝫ gerentes mēbra mꝫ
tica mētiū affectiua et motiua et
quia gloria talium ꝺtremitatū est
ꝺripta ideo non sentiūt pūctum uel
tactū ꝺuānus Quid aut sit gloꝰ
mystica dictū t ca. 12. ꝓme partis
Sicut dentillatio citius ꝙ audit ꝺ
ꝺripta hmōdi penetrans poros
sensibiles carnis dicit ꝑ ꝙ videt
et talis titillatio quedā in ordinata de
lectatio quemens ꝺ uoluptatē cogita
tōnē circa plurialitatē et habundā
uerū symoniacaꝝ quas possidet ut
pote circa plurialitatē sibi fluā bnfi
ciorū et suo statui nō ꝓueniētū de
quibꝫ cogitantes et cogitationes uolu
tantes sequit delectatio voluptuosa et
in fine sepe grauis dolor ꝙpē afflictoꝝ
quū aduersarij corꝑ bnficia impetratos
addūt eisdem Letcap dicit mutatis ꝝbꝫ
sensū ꝙcipiant ꝙpente sentiūt frige
hoc est circa ueritatē et timidi abhoꝝ
qui cōd symoniacē ꝙtractibꝫ aduīsant
et male sentiūt talium ꝓpationes ꝙ
sicut frigus ḡiat calido ꝙta detestatio

symonie ḡiā calido gaupie corde
ſua paciane opidacoꝝ naꝛiaꝛ de
naꝛibus dicit ē ſup ca. 21. circa pn̄m
pcād ē naſus pars ptāuia corpꝰ
xpi mſtica diſtrenia in cerbene oleus
hoc ē opacoꝝ vinoſas ē mebra m
ſtica ſana ē redolencia bona fama ē
mter male oleus hoc ē vicioſas ope-
rones ſue inebria puerida fœtenas
fame ē corupte ydolis ē nauis
deoꝛa reſpicit quis reſpad eternaꝫ ſed
nauis ſmſtra reſpad m ſiorū ē tempalū
hoc ſtauma mſtica ſpoliata ꝙ ſuperflue
accedro lesso deſtendenteꝫ hoc ē per
hiciā hoc ē per hiciā vicioſum ſymoniaad
alui dcmac acapite mſtico deq capite
dicit ē ſupra ca. 20 ī vica phibene
ne nauis mſtice mter ſuaue oleus
ē fœtide oleus diſternane ꝓoꝛro ī
eis eſt pauꝛas ſompnus Cui aut ſomp
nus mſtice ſic ḡtemplato ut hec m
pte m rebus non nālibus ca. de ſpno
Vem dr ꝙ leproſi id eſt ſymoniaci
ſ pauci ſompm hoc ē pauce ḡtempla
tōnis quia dū rapiaꝛ m oc̄ōibus ſ
occupant lucꝝnecs ꝙ benficiis plāis
tempalibꝫ figrenteꝫ ē ab horrenteꝫ q
templatoꝝ ē aḡmeneꝫ vnos ḡtem
platos qua ſic applaudet ſuo ſmili
ē diſplicet in ſuo diſſimili puta ē ḡtepla
tos ē ḡtatos opibꝫ corp̄ ſorſo aīe
ꝙ omēs anxie adſtudiū pracre ut
ranonū legū medie ꝛc Vnde educre
ē trahē aquere dulas ḡtemplatoꝝ
ē ſepelire mprauꝝ mūdanoꝝ velut
tayn educre ſtem ſuū abd ad agrū
ē ei mſtinebat ē in ea ſepeliebat
Vnus ſ quis pauꝛ dōnane m ſpūs
appone ſompna tribula .i. ſanctimonia
timoroſa oꝝ ſpecieꝫ verū ſymoniacuꝫ
eo ꝙ pcm ſymonie obumbrat aiam ꝙ
ſertim dū reflectit ad mala cogitatoꝝ
malicā ſymonie adeo ꝙbuit ut gemi
ſcat ē timeat Nam ſcit mūdi cor-
de ḡmittere ꝙpiat gaudiū ē
leticiā a luxoſitate hūanū ornatuſq
oꝝ ꝙ lumē rōnis ut dicit̄ m per-
ſpectiua ita lesſ .i. ſymoniaci habeꝫ

pnacoꝝ rectitudinis intra ſe obumbrates
aiam ut ē hinc timore ſpualem gromēta-
tem qui ē oꝝ ē caru fantaſmata vidē
obſtinata ē timoroſa (Nam dicit̄ phūs ꝙ
aimus venoſi eſt velut ſerenus aer ſe-
reitas ē aimus aqoſi velut nubiloſus
aer ē obumbroſus generans animū rē de
ſompniis vide m parte de rebꝫ nō nā-
libus ca. de ſompniis Ceteꝝ depulſi pꝫ
ſupra ca. 24 alii pulſꝰ mſticus ait tanꝝ
ꝙ vas gratuita vitalis dicta magni-
dcm ſue ſſue m leſſo mſtico ē forte
tota deficat ꝙ ablata ē vita gratuita
ſed ſola vita moralis uel nālis ap̄ns
cordialis pulſare interpollatꝫ rebꝫ ē
ſibilibus rē ē qñ pulſꝰ ē magnus
ꝙter intensionē calidicaꝫ cordialis hoc
ē amoꝝ gaudie ſymoniace impedientꝫ
ordinatā motū cordialē quia acaritate
prodere deberet alue m tensio deſiderij
habendi pluꝛa bñficia ſymoniace inat̄
ſuffocare cordialem vitā ē ſic nēitas
adauctā facit pulſū magnū qui ē mag
deſiderij ad ſymoniaca bona ꝓtēa eiq
anhelitus ē ferida qui anhelitꝰ videt̄
ē vox m qua reluctet deſideriū ſymo
niacū reſpectu obiectoꝝ ſymoniacoꝝ
aquibꝫ hauſte ſpēs ē ſmulitudines ē
eiusdem impſſe m fectione pcī ſymō
aca ē adeo ſic ocupatas ꝙ vocē predē
tibus a talibus ḡceptibꝫ m fectis ē dū
ocupat̄ ē hauriē a pnīs mēbris ē
mficit̄ ē ꝓpriū fœtoꝛe corruptionis
fame talis lesſ dū diligenē aſtante
coꝝ verba ē dicta q ſua m fectione alioꝝ
ſic corrupta ſuadebrem ſtaue aſtribuē
lesſ corꝰ agitatū hāmi ne alias m
ficiant ē aſtribi debent mistica leproſi
hoc ē ſymoniaca agrā mēbroꝝ corp̄is
xpi ne alia mēbra mficiant Quod de
ſignauit celeſtis medicus dū eiecit vē-
dentes columbas hoc ē ſpūs ſcī ſue ſpūa-
lia ē emētes de templo hoc ē de ecclā-
tica gēne De anhelitu ecclē habes ē
voce ſup ca. 15. ꝓterea ecclē cor ſidor
eſt fœtidus ē grauoſus deque ſidore inde-
ſup. ca. 24. circa fmem dicit in eis ap-
pone vulnera ſidida predep uīs para-
bole celeſtis medici de deſtendente de

ulm vsus ierichō qui in die in latrones
et vulneratus est ihc Deque dicit t ra
ppm ppme partis Gordee ierqi vulnerat
spūales sic habes pctm q appent mco
tribus spēbus corp et quia manus est
operacas et pes affectus tales prius petia
ne mistice stacuimus sordes peccatoz cuj
hoc dicat ggy super ie iob ondica t cas
nica putredine et sordibz pulueris ac si
iob aperte in symice dicens Sut pleri
q; que michi pfidem mēbra sc sed tamē
sana nd muda non sc q; aue vicia de
sideryo turpibz ad corruptōm putredine
deplume dur tremo actibus addita pulue
asperguē ossos ergo quos fabricos tollo
carne punctstente gemo qm nullo aue mo
quos tm querenco pacior q; aliud qua
fedatd pulue pcto et alibi air ggy aliud
est ergo peccatoz confessio nisi quodd vul
nerd erupcio dūa pcti ouo salubrie ap
ritur meo ossione q; pestifere latebat
t menea vulnera et cutis mstifice tra
hunt humore putredinis Sit ieiuni tue
ste optior opacio seu giuscio sedm doc
tos mgnēd arendando oculeat et tegit
mtoria homis et gemitu nerui sen
sibiles plurco m vola mang et plane
hoc e gemitu ptes ptātie gīcātie
fames et putredinis peccatoz in mand
hoc e opacid ptātie et plantd pdis ho
e finalem affectd sordidd fugiendi sc
tales leprosi et horroie cupellendi a stabulo
hoc e cetid āmp de sangne ostracto p;
supra ca 24 circa finem vbi eaddicit
de sangne melancolico cuj nigredo e oc
pmacte perspicuitate et luis q; lumie est
agnicio gratuita qua cauet opacio legis
q; mistico saltem respad dilectōm dei et
pxmi que in suo smone no mendic nec
assentit Spūsctus aute replicatd apid
symoniacoz designat aquilo sic spūsctu
do hūoi vicioso cui sine opus vicioso
spūalem gradū addat habitu vicioso
et timor cito migrabit qm frigid
opacōm in spūantes hūoi vicioso et
ppter sterilitatem eius ad est inordinatd
spem q; he in symoniaca opacte Vn
qd talem mentem spem et assidenid
quodāmō timor sndic qui discordia
cu symoniaco stractu arte Vnde mo
nique p; in curtisanis plebis q; symonia
ci sūt et magnua discordia sdu lite q;
litem symonia parit Etid sndic talis
timor mistice mgnēd cor et lingua dis
crepant in symoniaco ne spe euene
(hursd qm talis timor ai vinctuosd et
pnigrus co lacteanea opulentie sic t q;
gloiatur dicens se habere magnos red
ditus amicicios nd in stipēdia sāc pmg
nedo est habundancia tribuaria rerū qd
in symiat iob de ympio qmqmodo pm
gui tirte armatq t hoc e superbia
opulenti affluentibz sti rebz q; carnibz
Vel e pmigredo tales adulacio q; se adu
latores ipi leprosi mistice gnie dicit de
adulatorie q; vendit oleū ie Ceteris si
tales mistice timor in aqua data ho
t mendamē veri sapientis mich aut
super natie co ostensioē superbie a mco
cadit ad fimdd hoc ostendit ptinaci
te amore tenoris mouet illud aug
amor meus pondus meus meo feror q; cui q;
feror et cui aqua no gmiscit sed seme
ce non data veritate sed falsid ob stu
vitate clāritas aue eque veritate supie
significat et frigiditas aq timore dm
q; ambe in ocamē sapie gaudiū did
ocamin at timore hoc e verba uel
opera legis hoc e symoniaci vanieno
sibeis tantare lepra symonie Vnde
si timor talid hoc e opus uel fmo co
lor quamid id est ocamin et oq;
site alternate verbis quoid gutteris
t quasi grossonis filioz in panno et di
gutis hoc e ocquisitissimis studijs co
pmatur per distillationem ocatis vapie
grana nigra et arenosa hoc e moti
les et steriles astucie et dolosi falsitat
et malicie multiplicate et nigre q; cauet
lumen veritatis et inest timor hoc est
opere occulte tegebant sicut arene m
mde corporali abstondere Dicit aue ta
les dolositates multitr volud arene mo
illud multiplicabis semē tuū sicut stellas
celi et sicut arenā q; e in littore maris
q; siquidem arene referūt ad malos q;
sc in mobiles Preterea huiusi leprosi
dicit astipari vbi sicutat in malis
hoc e non oppendit egerendo sua do

na ſymoniaca hoc ē tenacitate eo
ſpe q̄ in bonis talis habet q̄ ſpes non
ſinit ut egerant hoc ē oponat mālē
hoc ē ordinate & ſi q̄ egerant hoc
eſt opponant Eggeſtiones tales hoc ē
bona ſymoniaca egeſta ſūt tolouſe lundi
et tneroſi eo vicius in eis xelucētibus
et miſtice mortalitatis q̄ ſignificāt tme
res q̄a desperatio de celestibus mtalibz
egestionibus xelucet q̄ nonputat ēitā
pḡhant ēitā aliud aūt ſūt egeſta et
eius tolores p̄z ſup̄ ca. 23. Amp̄ de vr
vrina cap̄ ins patet ſup̄ ca. 23. et ca.
24. Vnde q̄ aplicatio ſubtiles et radi
oſe deſignat ſubtilitatē eo radiq̄ ſūt
perſuaſiue fallaciter applicate in acqſi
tōe rerū ſymoniacarū qua falſe testq
gloſant vel falſis narrationibus qua ſu
reptitie bñficia acquirūt ut mō tpe
patet in romana curia qua tacita ve
ritate et ſymoniaca cōruptōe negoci
antur ſine verecundia alie bñficia vel
res ſymoniacas dñi adeptus ſūt multa
vrina cum miſtica meritā eoamoc
ſcundo qua meipm̄ amare ea q̄ ſimit
acquiſita ſymoniace ut cap̄ opera et ui
ba oſtendit aut mtalibz xelucet color
horopos de quo dictū ē 24. qui aſtigi
ditate mālī hoc ē timore mordma
to p̄dictōis talū rerū ſymoniacarū
et eo ſtemptū dei et ſacrā aparatū
ſymoniaci facinus hītā aparatū in ſpūs
ſanū xelucentia talis vrine miſtice de
terp̄ de moribus talium leprōsoꝝ p̄z eo
p̄tencia ēoniti ire q̄ ira eo ferūore ge
neratē gnāt ad bonū q̄d facilē q̄
moūet et gnant ad vindictā Et quia
eo ſtigiditate in mālī q̄ ē quidā timor
et puſillanimitas mordmata cito flectit
to dicit dmittere iram et mtestere
eis tsideratōe q̄d̄ deffectu Et eo eo
dem timore mordmato cito ſuſpitio ē
eius q̄ tanta ē q̄ nem offendit Vnde ſup̄
p̄ter aduſtionem ſanḡnis gnāt
amare omā q̄ videnter Eoquo cita ſ
tiore mordmati amoris q̄ erit q̄ vino
ſ tinentie et luxurie plus alios des
derant fedari Et eo hoc cito hec odi
tio talium leprōsoꝝ q̄ plus ceteris laborāt
vitio auaritie Preterea ſimie ſignifi le

pre apentibus eiusdem ſi leprōſi ſūt
pentes voto ſpūales patres hoc ē pla
tos ſymoniacos qui generant filios ſpūa
les ſymoniacos dñi ſymoniace p̄moniet dñus p̄d̄ p̄tes ſē ſua
Nam timor vel gratia vel odium impmōnā p̄oles:
ſuccedit loco preceptorum de ſymo. dñi cōe
Verūm q̄a cognoſcit leprōſū eē magis
ſa grauiter vel lepram agnouit Eid aut
certā dictū vigor paſtoris vel ſponſa cui
decet forte q̄ ſi paſtor certā ſymoniace
ḡſecrationi offuiacet ſuccedit cetā ipē aliq̄ mō
infirmitē ītagio lepre ab eād certā ſua vl
ab eius ſponſa aliud ſi foret verū mō
tempe multi paſtores leprōſi iudicandi ſ
tui eo eo q̄ ſymoniaca ordinati nō aliud
alii ſymoniace aliq̄ ordinat nō offendit ſed
leprā tonfert. 14. q. 1. ad ordinatū Tum
eo eo q̄ certā eaꝝ foret ſymoniace cōſe
crationis q̄ pecunia expreſſe vel intepta
tiue q̄mo cōe aliorū ſcā ſymonia tensat
q̄ ḡſecratōe certā altera penitentes aliq̄
cogere q̄ directū vel indirectū eo de
ſymonia tui ſtet Restat de inde ad ſensū
tropologicū q̄ dicamq̄ q̄d venia potit
in aiā ſuā ſe Cui sensus facilit habeī
potit dū p̄tem p̄fatam qua retinimus ad
corpus p̄ miſtica et eius membra coaiā
et corpore ḡposita ut dictū ē ca. 6. p̄me
partis altera medā referamq̄ ad ſimilia
aiam dicta p̄tes p̄fatine ſui ſpūales et
aia ſola ſeducit corpus et dicit membra
aie ſpūalia non habentia magnitudinē
molis ſed hītia magnitudinē Veritas q̄
membra ſeu p̄tes ſpūales dicit ſpūaliter
integritate aiaꝝ et ostinie tuā dicit q̄
admodū p̄tes p̄fatine corpis xp̄i miſte
ri qui eo corpore et aiā ḡſtituit ḡſtitu
ere dicit totic potestatiue quod ē corpus
xp̄i miſticū p̄ut dictū ē ca. 4. p̄me p̄s
circa finem aliubi diligenter inſpectis p̄z
q̄ putrefactio miſtica et ſigna alia acci
dentia de qua loquit ſimus p̄ p̄ius re
putat mutatos habitibz aiē et p̄ poſtq̄
ſcu p̄ redundantiā in vomitū in actibz eo
tidiebus Quadobrem facilit patet applicā
diffinitio febris peſtilencialis et diffinitio
lepe ad aiam ſuā ſe et eius membra eg
ſeu putredine defedata et febribz affec
ta q̄ut trahi p̄ te eodicem bede circa
illud ſoteꝝ aie ſymonie tendia magnis

febribus dicemus febrem ee estd grupie
carnalis q curatiue ꝑ grmenad et recuplo
quies de femina a febribus tenta aut dgru
pne sic fernore ꝑ grmenacie ꝑcepta fiemed
et amp air fomentacone vo in mudicid li
bidinem grupiam malo et auaricid q est
simlacrop seruery febrem illecebrose ca
nis intelligc Cu ergo auaricia sit febris
pestilencialis mistica et lepra sit symonia
et vtrag ē vicin in aia subiectiue esons
et non in corpore logdo spualiē patet
per primus huiot ee in aia et ꝑ posterius
in opacoibus ostendibus ymo ꝑ primus ī
aia q̄ mptatiuus ꝓtibz corpo misticad m
tegrantibz Quo pacto facilie venari po
terit iusta tropologicd signa seu acci-
dencia supta aqualitate mutata et ab
actione lesa supta et ab ociibz accipe
non corpe matiali sed corpe virtuali
qd ē apd aia ex viribus spualiē in te
grata que pnt ē totd virtuale pdicti
corpo spuale et huiot signa reffenda sd
ad celestem medicd Qui mentis corda et
singula egrotantiu membrop signa nobis
occulta Qui eos quos sanauit corpe sa-
nauit cord in aia et ut exemplum ꝑ pns
in aia q̄ in corpore eo q̄ nō milli morbi
corpid pcedunt ab aie morbis ꝑ quod
medicus corpid pcipitur in hmoi cautio
ut ante anie gnoscat medicus aiaꝝ con-
grue diuina celestem medicid morbis
aie sdm se per accidencia nobis occulta
agnoscere nam plati nel pastores q dici
spuales medici ꝑ relucencias aplid
sensibiliud velud nobis manifesta acci
dia de membribus iudicant morbis inuota
illud a fructibus corp agnoscens eos cdem
ad sensd anagogicd q̄ mpria ē neq̄ luctus
nec clamor nec ullg dolor qm poen tri
sticie neq̄ egritudo corpis nec aie pcul
testantur aliq̄ dicens Tam potente deus
fecit aiam ut eo eius plemssima beatitudi
q̄ in fine temporis sibi ꝓmittit redundet
in mssorem nam q̄ ē corpo nō beatitudo
q̄ fruentes et intelligentes ē ipa sed plēi
tudo sanitatis et mēoriptoris augor Hz
pcul venatoie optimo huiot morbi
et accidencia morbi patet aliq̄ indagna
tis sic eo mō et ordine q̄ dictū ē sup

ca Q̄ circa sm̄em dico sic tam ī aiā
q̄ in corpe morbida et dolencia pcul de
cernit mssica ipotentis dei qui
cū tetis beatis talia tractatq̄ spicit et
dolores ut apost testat Cuig mfiratidia
mplorama quatenus nobis ꝓpiatibus m
piacibus et deffectibus animop sgnis
trū generop mcipiendo gtentf quibz nos
tribus mstica pestilencia et lepra venan
postimas nobilitates meas meffabili-
mēte reluceretes gredat animis explo
ratis cū agnostama agmtū diligamus
dilectū glificema nosq̄ in seq̄tibz dirigat
tua benedictio et honor ame in digno
eius famulo corde et ore indefinenter
fiat amen Adtm̄ cetā cfluitm

[illegible] mor dm
qui est
in ceti
sapie dm
cetd alia
rū virtutū
micū
videt do
nord et
beatitudi

Que siquidem arbores sub forma sym
bolica florū herbaꝝ arborū aliorq̄ q̄
tū nascentiū in hac sitri pullulant q̄
celestis medicus visitauit et visitat cot-
tidie inquiens defendi in orti mei
ut viderem poma grauida et in spicem
si floruissent ymec eo germinassent
mala punica Bene hic mysticus orti
arcolis varijs arbustid manualiū e
distincti quatuor fluuijs padisi irrigati
et eor nemoribus ornati vii microsmo
macrosmo mistico et archetypo deq̄bz
cetd monacis facta ē tm̄ ꝓ ꝓme parte
Quoniā orti hmoi rosa tra ꝓciosi lanitat
lapides et mineralia speciebz et aliis
animantibz Que omia dū mistice tantur
ad corpis nri mystici membroꝝ medelā
nō modicū afferre dicūt Odtuto cetā
hmoi decretū ꝓmittit deq̄ositis mea
scripti loq̄ cetd manualiter ut ex eo col-
gamus simplicia ad medicinaꝝ egritud

dd aug eam gloriā et theologie
mistice nec non tocius vite gtēplā
q hoc tempore ꝑ me ꝯ altacionē
hanc disgraciosam ꝯm capitulorū
semita q̄libet mediocriter madentem
in mstiis tangendo lepida mistica et
auaricia corpius ꝯ mistica disgracias
quare mistica moboz cura nos adfi
nem q̄re ꝓtis huius opis diffida ꝓ
mittendo vos nāles vos non nāles
et vos gtra nam̄ m gne cure ꝑtialis
cōtrade morbos quoꝝ aliqualis
responsio fiet potis ad q̄nem motā
mp̄m q̄rit dca capitula ꝛe partes ap
ponit Ne cōturbet aliq̄ plurī
tas Nam mentionē facta de mor
bi diffinitione et causa morbi et
accidente seu signo morbi q̄ta appel
lantur apud medicos vos cōmuniz
Volo eam referre ad q̄rita ꝓpter m
qua tractare in tendo p̄q vos nāles
et post vos non nāles de rebus gē
naturā et ibidem remittē ad hec
capitula madentalia ꝑtes q̄nē ꝛe
capitli motā occasione tante multi
tudinis pravi implicate m basilice
si gallio et pauciate carpi visam
q̄ semitam dyomsy et vē gtēplatie
vite m cedebat Unde Quugia vice
mestria bella cōtra videntē mchoata
quare operatus ꝓhabit acta Sup hys
porro quia super hys mte nos collata
habita fuit et dubitatio mota Un ca
lia ovium possent Jurgia post plures
in ter nos amicabiles altercationes gelu
simq̄ horū ōnm essent cause ꝓpata
homi et presertim auaricia et ambicia
mstiaq̄ eam corp
mistiaq̄ opi disgraciane quibus no mo
dica fuit adiuncta luxuria q̄ ut ait
arp̄s ficiat̄ intellectū ꝑssim sapientis
fuit ostendebat mitigandos vagans mi
licialand q̄ loco reformationis oppidi
dias et quibus dā fame māgnus sup
tuosa superfluitate de xp̄i paupō delu
cate et scandalose nutrire sicut et
quidā de nobis m eā collatione opinati
sunt predictos morbos evenisse ex
venositate vie quatuor superficialiū

fraulentes strās studencia q̄ venosa
tam assuetudinē mox post tempa mag
ni alberti et be tho de aquo eluoīd
quatuor imitatores solidam antiq̄
phyam et gnāmē aduersus artistas
more quatuor in superficie verū spe
culantes ⁊ artes quē q̄ dy ssemu
de hasia ignorantes methodicā adḡdā
ꝑcantes alii non considerant q̄ ꝑ
bat de hasia omēz stām tā speciā
tuā q̄ practicā huiusmodi gustationis re
gimē pullulare ex septem arabus
libalibus velut ex pmaio fonte alm
dictum lamentand et eos qui martibz
studere tam miserabile obmittē stās
quadrimestres sine quibz nulla stanā
ꝑfectē adipisci possent potis vt testan
antiqui et in symmetr artes qui in sin
gulis libris suis et rōnalibz et phy
losꝑ ponit exempla ex quadrimestribz
studencia sumpta q ex eis no subsistit
mst in ca in omi stā nātiā stās
in symmassēt ꝓter quod eam hoc in
arismetica sua dicat q̄ nec sē geo
metrica stās aliquibz si carcat ve
ritatis magister verū invenire no
pt nec sine hac speculatiue cogn
re cuiq̄ rēi sapiendo ex alii ergo
ꝑcipit has semitas sane ei denū
cio non rēi philosophat et mst in
quit Constat igit quicquid quadri
uium obmittit omēz phyē ydiotā
doctrinā ex quibz venatorie elicias mst ꝓ
reformatione referent hij qui superfi
aliud quatuor doctrinā similes dogma
tisant et clamare defendit artistas
ad methodi redigit q. eam in frequē
inpte medicinā nec no sacrā theolo
gia Unde superficialis corp doctrina
multiplicauit graduatos et gnāmē
abortivos alii ex eo q̄ no gustauē
rint materiā verū ad exteriora et qui
tertie et terrena amare cepit sapia
postergantes aliquid causā eas fraul
tates stās mundana et terrena respi
cientes et practicas ut pote cautes
et iura positiua medicinā ꝓ ꝓposi
erit dilectum speculatiuas Unde

mmis superflua multitudo opposita
est corde qui festinat ad posteā iura
quo non pauca bonū quę non queruntur
ad p̄uand bonū vsū ut manducare va
leant poma ligni paradisi p̄hibita in
specula p̄me pretulit in p̄napio lib̄ sen
tēcie figurata et in ca. 12. 22 partis
decretor. Talis quidē practica inō ex
pientiā pluriū approbatur ceteris physi
antiquis p̄sidam quibus assidue secun
dis q̄ rarius cōtingit quam ca. 4o p̄me p̄tis
memorate. Qua deficiente medicū physicam
p̄sidam approbauit sed ceteris nec dū theo
logia symbolica et theologia mistica
ymo ut ad vnū gradū et tempus scitur
tota vitam et templatiua p̄pendentes
cā et practicā mundi occupantes ppter
q̄ ceteris canonibus male applicatis
ad agrū ymo male practice mundane
transcurrit ut ipse in rota decretor
in p̄no declarat. Mathē in lecto spectat
ad physicū theologiā et p̄sidam physicā
religioni p̄fano ad regimen et sana
tionem corporis p̄ ministri in vtilem
Vtinā hi considerarent doctores pru
dentes scripta quę ceteris p̄bat magr hen
ricus de hassia arcta plogia biblie galo
atis demonstrantes q̄ profecto nimiū
in physicā et theologiā momentū causā et
euentū huiusmodi fusationem generet
absit reuelari ad posteros seu iura scri
ta est potens discernere quid detrahat
et quid vtilius sūm deū et in scripturā
et quid momentū casū ponat faciendū
Nec negandū opinamur q̄n p̄mptus
et attentus iuris posteros et leges
scripte eadem detrahere possint et ad
hoc conferant. Et ad dictū p̄fatus dñs
mo radices et ramos totaliter franc
cens si ignorarent radicē ignorabit
Quomodo ergo quid mali sue
tales iuriste radices ignorantes
uel ex deprauata aliquā animo bonis re
delinquere abiectos argentū quęrere in
storiā Vnde in scripturā mistice aq̄
omnis diligens inuenā scripturarum
Pauci romani iura et alia gestorū

ymo totius cleri pacē turbulacones
presertim cū ut ggrue magr henr
de hassia hoc tempore in curia postho
practicone tot cautele calliditates admira
nes et subtilitates circumdantur magis
ad p̄uertendā usitatā q̄ p̄monendā q̄
accidit opinari deprauato fortassis et iu
ra nouā multas tales circumdationes
calidas et astutias q̄ mens Vnusquisq
aliter in mente alterat et in multa p̄m
gradientes corpus obiectorū dequibus ingre
ditur templat et medita medicat auctē
tautelas multas in iure et sibi meo
pene q̄ adiectis gestis melmat dn
tales p̄me vtiles cōtra rectores de
clinare bella mestinia certe in mysta
plurimū cause practica qui meruit ra
dices Et quia prius alios asserit salmo
sapientia est stare causas singulorū
hinc est q̄ alibi dicit q̄ ideo solius sapi
entis est regere Theologi autē in soli
da doctrina antiq̄ medii et nedū medi
cina ipsa sed contra medicina symbo
lica et mistica reddē stare p̄fatus quid
canonistę racionē capio quia canones
sc̄ physice et theologie q̄dliones ut
patet ca. 9o et ca. 4o p̄me partis et
in p̄cedentibus ex quib canonista
hec ignorat. Id arcto theologi p̄fatus
similiter ymo nec physicus medoctrina so
lida antiquorū minuit repelli debet
ad regendū corpus nec mistica nec
non ad sanandū varios morbos me
diorū quibus hoc tempore dispraxiatur
est ut grauet cap. nouū p̄me p̄tis
Quę so attendant canonistę q̄ iste
grauat in legem qui non amplectit
sensū legis loquitur et omnes q̄ tractat
constat ut habet dis. p̄ma q̄stionis
et q̄ caueat tractē nature et cognitare.
dr. Nouum cogit Canones autē stare
et leges tractē constare videntur facio
autē ego causis singulis applicat. Nam
stare ut aliquid dicat et rem p̄ causā q̄
gnoscere Cause autē licet hoc sin
gendales sint tamen plures specialis
qui doctores declarant. Nam et
vestigia diuersa admiscens modis seu
causalitatibus surgit ut ego efficiente
mensura modo vnū ego cū formali

distinccio specier verū op ad finalis
pondus ordo bonitas rep ut declarat
dns bona ventura et ad has causa-
liter reducit archistrice morales
ad quas omes opus t vertit
ait qui perfecte edisci vult de arti-
lare Ex quibus patet q midus tripli
canonū uel scriptur legid nō sufficit
regenti Quidus ut predixim q mpt
sint m aliquib castibus preter quod cūd
topicū spe iuriste abortiui ad gravios
casus ne appellant ignorantes allegat
et tales ympias allegacoes facit
sicut apud ignorantes ius canonicū
uel leges non appellantes causas tripli-
tuid et sensū legislatoris Quo ta illud
pricipiū bocij ad pauca respicies omi-
ciant fatale vnq tales ad plam sup ficie
topicus aspicientes fatale hoc t sme
deliberacoes matura in mulemodi vba
et magniloqua prorūpūt nec considera
te sensū legislatois intendit nec vir-
tute cpiegeya legid mepciuia onati
sic nec mirū si floridos canones quos
ignorante radices ipi a suis radicibz re-
secante aquibz respectu floris nō agnos-
cit sic nec sme pmissis edusionem
sequit tales plyam solidam atq sacrā
ologiā hyne opossum aug radices nō t
hom voluntate sed nicolo de sipe aug
cenā forte ed quia sicut simulo applaudet
suo simili sic dissimile applaudet suo
dissimili q vnq nō op defid studio ac-
cedit sed op defid abstinendo liquet cēa
theologia ostq studio magistrali et vglas
suos discipulos facit humiles et opotellit pau
pes sed qnaturaliter phūd et posteriū ca-
nonū suos gnāt de pacens discipulos
psumptuosos et pauperū oppressores Illa
facit suos gremptores mūdi hoc suos
generat amatores seculi Illa cānom
tricā figit et spm erigit hoc aūt opg
mittit et spm dēmit aliud plena the-
ologia trahit suos discipulos ad mtra
se et sursū Ista trahit suos ad opposi-
ta et deorsum Quadrivium theologia su-
os facit divinos et celestes Illa suos
facit mundanos et terrestres Quo ta id
qui de terra t de tra loqui Qui aut
de celo venit sup oēs t Nād vng
quisq in sua nicta alta spm con-

dicoes eius q medicat Vnde de altaris
discipulis tractat fabrilia fabri. i. egregiosa
et ingiosi sint et quieti digne visitat
de scis theologie discipulis her t gnāas
quierenaid dim quierenaid faciem dei ia-
cob Querite ergo o studentes et religio
si faciem di iacob frigendo strās deorsū
ad bona trahentes et ad cū q sursū trahit
et deiformes faāt mentes querite Qng
theologie studio ut aie venabilis hugo
Socidū dalda reddit pnte vitā et
mayorina mebulate pstabit consolāt te
gregate a strepitu frenaris et mh ac vi-
ta eād cētē quietis dulcedinem pgus-
tare facit dīn et iam per ea q fcta
sunt eū qui facit omnā qrē dilicie et
intelligē aie amq pte et sta cruditē
hoc ille Querite ergo theologia nō solid
pham sed eād symbolicā nec nō mysti
cam sup ea iz pdē partis despta te-
lmquite ut dicit dyonisius sacra greca
sensū et intellectū et gutimi ad veri
et illuiacōnid ambulate a via purgatiua
p viā illuiatiua ad viā unitiua et in
hac videbitis limē veritatis hyc t
theologie eād et inpiā gloriae Q si
q libet strās sectaī postuas et practi-
cas caute ambulet et astendat motē
sinai cū moyse maidens caute sapiaz
et applando gaudiat q indestensū quies sibi
fidiculis suauis cruciet Quia scribit
Moyses dedit complū placitis q de-
bent actiua et gremplatiua vitā h; abd
qui mihi astendebat in mōte ut gloriaz
dei libe gremplaret mihi vō destende-
bat mansura ut nēitatibz pti prude
ret ego de cruce inspi cū pdem. Q
rēdamq ingiē cū moyse mōte gtem-
placōnis et subgsitio dns illuiabit
vultū suū super nos vultū aie nre
corruptē facies Admittamq nos fōti
gretice ad radiū meridiei et videbi
mq facie di iacob Jhesu luis hic
videbimq lumen veritatis oīs sce
et inpia lumē gloie Q nobis di-
bus gredat q p m sinctā secula vivit
et regnat Amen

q nras si ambulaverit vmicando
aneq nos fōtē fecisse mundū cū
nec videre ineffabilia bella Q si

Jmor dñi
cyneabꝰ
aplī mansā
est michi
placiora te
nè sciebā
sed sapiēs
ad fabricā
tem solidi
Et q̄ dicit
salomō Jn

tellexi q̄ non
opꝰ dei inuenā posse
uenire homo rationem Pretium paues
co quia cōprehendisti me iniquitatis nec
et nō potui ut uiderem Nam meos ēt
cogitatus quā meliores oculos morbi
corporalis nec non mistice tribulationis
fluxii humoꝝ et uiciorꝝ pulchritudinis
temporalis distractores nec nō obstinatos
q̄dem Imo et dū difficultate atq; in
nūstitatem ingeniorꝝ curatorū morborꝝ
q̄ in symiat galienq; in libro de ingenio
sanitatis et auicē in primo canonis sen
na et alij sapientes medici Jngenia di
co ab essentia morbi et rebus nātalibus
nō nātalibus et extra nāz nec nō mo
et ordine curandi habitudine curatiuā
et antidotarū Nunq̄ dū quendo subtili
tatem Jngeniorꝝ circa signa prostica
pteritū ptitorꝝ atq; futurorꝝ quę curatiue
medicis doctoribꝰ et in symiat expres
sa in libro suo prostico quę omnā quātis
tā Jngenia sanitatis q̄ prostica nicetenā
nūs videant clausa ēt q̄ reducā prius ad
ea causas generales morbi seu occasio
nes eī suas q causis specialibus videlz
ad causā efficientē ad grauantibus quę
sint mensura modꝰ unū seu diuersū
ad causā materiale hoc ē subiectiuā mo
bi q̄ sint appetitus appetitꝰ diuersibꝰ
ad causā formale hūtis morbidi q̄ sē dis
tractio specū uerū loca tempora spēi dif
formis et loco uel situs ad causā fi
nale q̄ sē pandꝰ ordo seu de ordinatio et
culpas bonū ad q̄ dū Jngenia curatiua
et prostica reducta q̄uis sint in
certo nūs ēt specificata valde dilatāt
ut plebis postea inexplis suis ēt et
difficultate sua me terrent et me re
trahent ab ulteriori p̄cessu mīs specū auo
alij bonoꝝ creatoꝝ emissario me in

labore uenationis huiꝰ meditate mp̄
cedenabꝰ gressus Jnuita illud apri ob
liuū et ad mplēdū illud Boco q̄ omisso
p̄ creaturā quā uelud stalam nobis
ante oculos expandit ut per eā as
cendamꝰ Eius quaq; sapiaꝝ potentiā be
nignolenciā atq; mirabilē nobilitatē
eius perfectionē agnoscamus Cuius
uestigia sup̄dicti cerui ora diligēs
uenando explorauit ad laudemq; gl
ficemus et super amā diligamq; Cui
humiliter mplōro ut uertat meos
oculos ut uideam ueritatem Cui ui
sum aureū diatē per supnoꝝ gratu
lationem di. 88. discretū Ille suo
paterno uigore me gestiret fluxuū
obumbrantis tabernacule amōris ocu
lus abstergat et mundet spūs sēs e
mundatos illuxit Quatenq; m hoc
heremo creaturaꝝ uestigialiē
uenando disturrens ēt sancto eu
stachio mā adeptus cerui mirici
valeā deq̄ubꝰ mencio facta fuit
sup̄ mterito rapꝰ ēt ad quatenq; in
genia sanitatis et p̄nostica gratia
sumenda a uita artā et extemplatiua
corpis xpi mistici et sumenda i
capitulis sequentibꝰ agnoē contra
mleto agro et mala cū suis ꝑti
tatibus et habitudinibꝰ uenatore
exploremꝰ Jd autē auo supmū so
restatū huiꝰ heremi ut p̄ cerui
cuistachij ēad me uenatore mea
tidū uirtutis obumbrantis oculis uo
luntate de uno ab ymis sup̄ monte
extemplatiuis post se trahat sine
cuiꝰ tractu ascendere non potero
ꝑ altitudinē gradū Quibꝰ sco
lastici doctores gradꝰ scribūt i nūs
senarios dicentes p̄mꝰ gradus quo
ad montē extemplatiuis ascendit est
in sola ymaginatiue uiz q̄n apās res
sēm sola ymaginatiue q̄derantꝰ et
eius e ymaginatiue sēm rationē 2ꝰ
e in ratione sm ymaginatiuꝰ dicitꝰ est
miratiue et sēm rationē dicitꝰ e sup̄
rationem no ēt p̄ rationē Boetius
gradus e supra rationē et p̄ rationē
De quibꝰ gradibꝰ si exemplarie aptare
volumꝰ dicimꝰ mp̄mo gradū res
apās sola ymaginatiue esse apprehen
sas et q̄ multe q̄ magne q̄ diuerse

q̄ pulace q̄ vaide ſme attendmꝫ ut-
dice deꝫaſſa & mhys oīm̄bus exactis
cerni ſplendrati eſſenaale potenda pa-
ſam magnificencia mīando venām̄ur
& venerando mirām̄. Sed in ſtis gradi
vard ſenſibilid vacone ordinem diſpoſi
tone cau ſd modid & veritate v̄mam̄
ſpcrlamur miram̄ & ꝛſte gradꝫ per
vaconem m rebus corporalibus & ſenſ
bilibus Ceteꝫ gradus terenus ſdm̄ y
magnacionem ſom̄at̄ Ut did p verid
viſibilid in verid ſpecularce ſibleuam̄
ne did ꝓuand viſibilid & iſte gdꝫ
ꝓmo gorit genus verid ſenſibilid ꝓ-
to q̄rtus gradus eſt motto ogtra ge-
nus ſenſibilid & ſit in v̄ce ſdm̄ v̄cꝫ
ſom̄at̄ q vngꝫ ſit q̄n̄ ſemoto omīb
y magnacionē & offacio ſolis illis ām̄g
mtendit q y magnacio no nouit ſed
q mens absolute & ogtacionacōe
collegit vel ꝑ vacocionacioꝫ gꝓhendꝫ
Quigmōi ſpecularoi in ſſtemg q̄n̄ vi-
ſibilia q ꝑ vacione nouīg mcelestid
amoꝛ & ſupnidanaꝛ gtemplacoꝫ
adm̄ ſenſibilia alciora leuam̄ Vnꝛ
q̄tid gtemplacois gradid & dicit qui
& ſuper vacionem non tam̄ ꝓter vꝰ
& m hui gradid aſtendimꝫ q̄n̄ ca ꝯ
diuina reuelacōe agnoſtimꝫ q milla
hiana gſideracōe plene gꝓhendꝫ poſ-
ſimꝫ nec v̄ce m tegice mvestigare ſiſ
ſtemg talia ſint illa q diuinmanaꝛ na̅
& illa ſimplici eſſencia credimꝫ & ſpiti
ualꝛ diuinaꝛ auctoꝛ ꝓbamus quibus
ſubtilit̄ conſideranteꝫ & did hiana vꝰ
alludit Sogtus gradus gtemplacois
eſt q̄ m hijs verſat̄ q ſint ſup̄ vꝰ
& vident̄ & preter vꝰ In hoc gdu
animg cui felicit̄ ꝯpleat vt diat
hugo q̄n̄ illa ꝯ diuina reuelacōne
agnoſcit & conſidat quibꝫ oīm̄b vacio
hiana reclamat̄ Talia ſue pene oīa
q̄ de ꝓſonaꝛ ymitate & de miſteiis eccl̄ie
& hui ꝛcdē fidem̄ dequibus aūha-
niana vacio gſilit̄ mchil aliud q̄ gen-
tili ſentire videt̄ Sane mduobus
ꝓmis gradibꝫ eruditmur ad ſtam ꝯ
tatid & ꝯpalid In duobꝫ aute me-
dijs ꝙmonem̄ ad noticiā verid mſen-
ſibilid & ſpialid creaturaꝛ In duo-

bus nouiſſmis ſubleuem̄ ad mtelligē
tiam ſuper celeſtid & verid diuinalid
Iſti ſunt ſex gradus gtemplacōis ad no
tem ad mſtar ſcale Iacob dicens Quibꝫ
ſi quis moralid ſe ex̄cuerit aſtendēdo
ad montem hui miſtiad q̄ figurabat
mons ad q̄ terenus miſtaiis ascendid
ſurſid dirigere & videbit̄ quaſi meris
& celeſtis regni habitaculid & mucret
ſe per ernia ſyoid miſta cōmia cerni figu-
ratid diua ſeu & ſurſid ducatus in hui
montem ꝯcelſid ſocrſid eti petro Iaco-
bo & iohe Vbi velud alter petrꝰ mira
ſiamitate gtemplacois mebriatꝰ excla-
mabit dicens dñe bonid & nos hic
eſſe Quoniā omēꝫ mūdi pulchritudinē
omēꝫ ſeculi dignitat̄ omēꝫ cauſas dul-
cedine atq; amꝰ hūanaꝛ ſtiaꝛ vacinid
mons iſte transcendit omēꝫ phyſicꝫ oēꝫ
mūdi ſtem quaſi ab alto deſpicit auguſ-
ta eſt & velud tra q & ꝓncta rā
quelibet creaturaꝛ agnicio q̄libꝫ treno
ꝛp dulcedo augusta & & velud tra q
& ꝓncta reſpectu celi empirei rā m
ymus phantes & corpalibꝫ quaſi limo
oculos deſixos habere ꝓbant̄ Sane de
hijs beate virginis gradibus alber-
cend pulcra ſcripſit in libro delaudibus
beate virginis q vide ſup̄ cap̄o decimo
ꝓme partis aīe medid Sane hijs ꝙ-
dibus aſtendendi ad montē dñdd ad
illigue ca q̄ itinera velocitant ꝓmit
tentes celeꝛ recta intencione Quia
ꝓmiſit ponit̄ ꝓmo celeꝛ fidiosa me
ditacio Ꝛo celeꝛ limpida gtemplacio
Tercio celeꝛ caritatiua affectio Quar
celeꝛ ſecreta reuelacio Quinta celeꝛ
ex̄primentalis ꝓgustatiua Sexto celeꝛ
diformis & mixtaia aparicio Conſidācio
cui celeꝛ michoat̄ ab mchoatiua rata
& ſimplici celeꝛ Quic nō & aliud
miſi quedā tendencia recta ſme obli
quacōe & ſimplexa ſme ad mpcione
a voluntate deſiderata & aracōe directa
Vnde patet q ad mtencioꝫ duo ſuꝰ nāia
ſy amor boni & agnicio veritatis ajdicio
aīe michoat̄ m conſideratōe boni duo
hec augmentāe & & gfectē ſuo fenore
Ignota ipſid In meditacōe mea ꝯ audꝙ
ret ignis eluare ſpūs hūanꝫ deſidia
celeꝛ alleuiatus & ad ambulandū ſurſid

per gradus montis ascendimus Jam
omia desideria alia postergat et unu
p elegit q̃ non auferet ab eo viz vltm
finem porro sive aggrit q̃ alit cand'
rem per cogitacionem in finem et alit
p meditacionem ut dicat richardꝰ Nam
cogitacio circa iudicia circumspectiua ad e
uagacionem pronius Nam ipa sine
illo discretionis freno ad singula se p
cipitanter relapsat Sz meditacio studi
osa mentis intencio ad inuestigandu
diligenter insistens et circa iudicia me
tis in cautis ad veritatis inquisitionem sn
hoc eciã differt cogitatione meditacio a cogi
tacione quia cogitacio quasi lento pedes
ne respectu plenarie passim nunc huc
nunc illuc vagat Sz meditacio p au
dita addiscendi finem ei magis indu
stria p venia nititur Secundo cogitacio
semper a meditacione intendit Tertio cogitꝰ
est sine labore et fructu sed meditacio cũ
labore dumꝫ dicat ricardꝰ q̃ contemplacio
est libera mentis perspicacia in sapiencie
specula ei admirande suspensa et hic accipi
t contemplacio sedm̃ processum scolastici ubi
supius dicit q̃ vbi meditacio desinit contemplꝰ
incipit quia meditacio tendit ad magna
indagata vigilanter et q̃n invenit
et studiose quasi in habere quesiendo incipit
contemplacio et p assiduitatem incipit mira
ri et gaudere Ceteꝝ mox affectus cantica
tua concorditer contemplatoꝝ Post hec
sequit revelacio secularis q̃ quo amacio
plus penetrat tanto plus et secularia
agnoscit quia dicit ricardus Eo magis
crescit dilectionis pondus modus diuine
revelacionis Quid obstat statim sequi eo
p mentales p gustacio et post hoc contem
placio deiformis et mirabilis aperio Sancti
hoc attendit ambidantibus se velud viatꝰ
deus assistat ambulantibus et eos gaudio
simus gaudiis suis gaudentes relevat
in meritantes et venatione laborantes Sta ut
eo nobis dñe ante dicamꝰ nomine
tuum audens erat in nobis dñe laqueꝰ
nobis in via sta ut dicam p̃ dilecta fauci
bus meis eloquia tua sup̃ mel oris tui
ne dñe si q̃ liber forte q̃ in dicacꝰ lit
teris scolastice ascendit ad predicta mo

tem p̃ eos gradus absq̃ modo caute qui
per studium scolasticum litteraliꝰ ascendit
ad instar sti anthonii monachi et magni
alumni illuminati de quibꝰ hec augmentacio
facit mentio de doctrina vana Alius modꝰ
ascendendi paulus minorita didicit dyo
nisiu docuit q̃ thimotheus et alios deuo
tos et humiles viros in scripto reliquit
Alius modus ascendendi dicit albertꝰ
thomo et aliis doctoribus sup̃ mistica the
ologia dyonisiu scribentibus veru sapiendo
amoui aliud sapias sorte recta ordine q̃
modus acquirendi scias vanas ita attin
gunt q̃ soli deuoti et humiles vanam
iam attingit Vel forte q̃ modus acq̃
rendi scias scolastice ut supius dictꝰ e
insequit in magna parte ordine ac
quirendi scias ad instar gentilium qui
hoc modo sursu extendit ut in corti
libris dare apet et a doctoribus egressis
bus frigeret addiscit hinc alius modus
acquirendi scias non a doctoribus acquirit
egressis sed egressitatis exercicio ambu
lancis a via infima purgatiua alicui
ad viam illuminatiua ascendendo de via
illuminatiua usq̃ admonet deinde duorum
v practica via unitiua Ubi a doctore
egressis omia suauitate quietat quod
et in hac valle lacrimaꝝ possibile pie de
clarand et supra ca. 13 Quesq̃ hinc mo
acquirendi scias vanaꝝ sine litteris
alludit processus q̃ alij hijs gradibus
ascendendi sursu dicit tales deuotos
et humiles vanos ascendit et hij primu
gradu dicit ignem secundu unctaꝝ
egressim diuino speculatoꝝ Quod dicit
gustum et secundu quietem Ubi tactus
scala iacob cuius gradus ascendere possu
mus hic in via et eternu in monte v
eternus motus fuerit Quia septimus
gradus supra montem in patria habe
bit Quidam autem contemplatiuaꝝ aquilinos
obtutus acui et a pio spiritale palatu
p̃fundi daphnis et hic dilectionis affec
tus predictos gradus contemplacionis et
sui p venatione illecebraꝝ quasi venꝰ
porcus p asperitates flammeas et a
moroſas et p̃ venatione scolasticam
et discursiua prie patrie sup̃ ca. 13.
fit alie ascensꝰ p hos gradus admoꝝ

hoc modo ꝓmo ſquidem aīa ignē
ignita in ongie ⁊ uncta rapie ⁊ rapta q
templar⁹ contemplans giſtar giſtas
queſtar hec in via pñe acquiri nō ſubi
to ſed gradatim Et ꝯnuus oꝑiet hic
qui ſiēꝑcer ſpualibus actibus ſe oꝑet
Septrīng mpīa ꝯferē hab mdaīus
tamē hijs qui ſe mpedenabus ſep gra
dibus ſe oꝑiet Dane ignis dic⁹ ee
vehemens diuini caloris uel amoris ferus
oꝑ cammis eterno ſurſū ſplendens uel
ſol ſtabellatus hui⁹ ignis calor g templar
ſui ſancti actiui viri nō ſe adorandū
in ſpū dei effidere ſubito valde ꝑlu
do ſplendore irradians quid pl'i mīd ignit
et ardentes motus affectionū accendit
malos vō garemar et oꝓſlar tꝑorem
inflamar tꝑorem et oꝓpergiſci faciat
atq; pīgruſſimū holocauſtū diuinus ⁊
ſpectu repīcar in tuitus tuis et gaudz
deus adeſt et pacer ⁊tm ille in mensū
ignē augeꝛ ut magis calcar ſtas or
tas affectiones colligens mittit ut co
amplius manus reddar incendio q⁹ habū
danaus immittar materia accendi Et
per hūc gradū pedem ſpoit qui pd dic
tū ꝓpheta Cantabit cor meū mira me
ī̄ Et ardo in flamabit cor meū et
renes ꝑ mei ꝑmittar ſc Ecce quomodo
q ſedm gradū gſcendit et videt quida
roſeus liquor Qui per totū aīam ſe dif
fundens quam erudit corroborat et
confortar disponens ad ſuauē ad vitam
lucilentias ſuſtinendas atq; pīd gte
plandas Hec roſea unctio imbicor
die ſue Ꝺequa unctione unxit dauid
Sicut ros hermon qui deſcendit in
montem ſyon hermon quidē mōtar
limen ocululentū Habet aūt ſignificar
n ſimtiſſimū diuinū aliud bom tract ſpe
em deſe dicit Ego ſum lux mūdi Nec
ſquidem lux de terra manet deorſum
vero fluit ſupra pulcritudinē celaꝛ amj eo
altera Ora ut lucē ſemꝑ potiūr ſic hu
manitas ſup pulchra claritate et
limpidiſſima deitate ut dicit ſuꝑ
ſplendens candorem et ſuꝑ candens
ſplendore ecie et felicissime religiosus
Vos ergo hui⁹ montis deſtendet ⁊mo

tem ſyon id eſt in viri gtemplarini mēte
ꝑfūs precordia tam irrigando fecūdans
ꝙ fecūdando irrigans ſed calorem ꝙꝑ
gradus ignis ſp lenitet temperans ne
plus ardeat ꝙ aparet Qz em ignis pu
rificauit gaudendo hoc uncto mulcet
ſuauī pīquedine perfundendo ut rapſt
nitor ſit diuinaꝛ et pulcrificū radiaꝛ
ab eterna lie ſorte aurora dulciſſime e
mananaū Lux ſquidem ſalubrie illuſtra
et perluſtrata ita ut nēq; ibidem pacar
loris ignorantie tenebre ubi fulget co
pia tam glōſi lūis amplius terraus gra
dus Viz oꝑatiuus eſt deſertus oꝓtōri hoīe
ſui ipſius ſuꝑna ſe voluptuoſa qdo elevat
ad ſuper intellectualem diuinū amoris
fontem ſurſū actiuus virtutibz pulcris
ſe oꝓtendens Virtutes aūt ſur ſū actuat
dicit doctores humiliatē et puritatem
Humiliatē ei fit homis oꝓtōris deſerto
Puritate vero homis minoris ſurſū
actus Que quidē ut ſit ad fontale ꝑdicti
radiū Ibidem haurire letificāti amoris
ſanctas uel m ſplutas informatōes ꝙrū
gratiā poſtōrū ꝑ oblionis ad anteriora
empruū et ſuper luciaſſim tabernaculi ſe
oꝓtendit eſt em oꝓtimū fructus dumq
amor dimittens ſui ipſius et exuentes
amatores ſedm amādi ut teſtat ſcā
tus dei conſtus bea dyo⁹ Si in vera
et non ficta caritate ſimꝰ In ſancta co
tuſi ſimꝰ In interiorem hoīem ad anteriora
oꝓ tendentes oꝓtiorem vo fonte ſtatu
posteriora obliuiſci ſtudentes Breuia ſpecu
lans eſt beatus et ſuper celeſtiū et ſoli
deo ſtabilia diuinaꝛ intellectualis et af
fectualis pia inueſtigatio Contemplan⁹
et hy duo intellectus et affectus ſed in
tellectus longe diſſimiliē ab affectu Ille
em aīmꝰ gtemplantis ſenſibus ſpūalibz
ſuſpenſis ſyndereſim inſpectabilia etna
oꝓtendit dꝙo intelligi⁹ et ꝓnūs affectus
patter ferui⁹ ut dicit quidam doctor mu
tuis ſe mdiuina ꝓmouentes et equaliē af
tendentes iſta ſpeculando iſta deſtendo
ꝑ mirente intellectu nec ingredi quiēte
Ut poſt ꝙ ꝑ ſpeculū videns foris manet
affectus Vero ꝙ neſcia ē ſpeculi ſtrans
Unitur ſpiritui ſm illud qui adheret deo

vnus spūs est ei co Intromssd quoq;
mtellectū qui ante conatū suo ingr̃di
non potuit super essenciali et super
mtellectuali deifica bonitate hilariter
accipiet ipa affectio susceptam q̃ suis sup
ferunde ipam desiderantem et se sursum
pro viribus mpmere ipaz q̃ sup claros
radios pulcritudinem claritatem fontanam sapo
ris suauis desiderii mittentes suauitate
sursum dulcissimā elargit Postea vero
illis se degustandi cētā et magis de
siderandis magis ers diuina bonitas
se ipam mittit et habundanaus sur
sū filiter q̃m multo diligit ipsā sūma
vitatem feliz qui hui gradus callem
attingit hic inpta hoc angelicū mchs
auit dequo nas reuelata facie gliaz
dom speculantes In eandem ymagi
nem transformam adulcitate mdulcat
tamq; adm spūd ubi pcissime diuinus
aplus vultate cognisse gtemplationis
dicit et Reuelata facie gliaz dm spe
culā mst remota om̃ mpuritate facie
mtelligencie nre reuelate glaz dei id e
tam super ignotā et simplicissimā et
sup splendentem cēritatis claritate q̃
sup ineffabilem et hiatus meabilis
non capitalem nō sup celestia subiard
super tranquillissimā pacem pie puce
deuote q̃ vinat Aliud vero e talie spe
culantes in eand ymaginem transforma
ri Nisi tam sup attractiue suauitatis d
tire dulcorem suis eadem q̃ hic ymā
ginaa simq; ve nos a nobis abstractos
et mse ipos abdictos Ita torrente vo
luptatis sue nos potati ve necesse sit nos
de tremis molestos de carnalibus t spūa
les de hominibus quodāmō in angelos trās
mutari Hic igit mediligo verbū aut il
le doctor in eandem ymaginem t cad
ymaginata Bene aut adultate mdul
tamq; adm spūd quia ab ipo cad dn
spiritu manifestata sup perfectissimus dn
ns splendoribus adimplemur ac plo
de agnitoe magnitudine ppiamur sup
ppiam diuē In luce tua videbimus lu
men Hec gtemplatio siue inuestigatio
quasi nichil hr laboris vel periculi t
did pro puro et vacante habet vers
in estimabilem valitatem cētā si nichil
inuestigetur Porro gustus e super in

estimabile dulcedinis ps̃alm
quidam et in solita predicatio sō tellatis
spūs sc̃i m stadio gtemplationis aias dns
tillata plubatio dicit quia p̃ madidū mal
de e q̃ nobis ex ista tam magna multi
tudine diuine dulcedinis tribuit q̃ etiā
pmsitis a sup meffabili theucharistia bonitas
sic non e dubiū dū eni stellati cōes
et sursū siamibus illis in stellatoribus
recreamur sicq; nos ipos gradibus
extendimq; atq; ardenaus ad animū ois
de plenitudinis angelamus Quidnis ac
utiq; sic tame plus allicimur q̃ refiant
diuine iste plubatoes refectes em
esuriem nā sanitate parūt Beneficio
hui gradus agnitas cognitionis nāl
tribuit per q̃ sup celestia subiatis agni
tōi gsōmam Aliud q̃ em diuine me
tes natime hoc illa cognitiua plualiter
Quia siare sol terras sic ipa simplicia
agnitoni placata est Sane gloriosi et
felices sime illi qui super vertice hui
gradus claruai sime veritate hui plenā
habundantia suauitatis cernatis impri
ari vacane et videre q̃m suauis e
dns Gradus aut gradus ascensionis
ad montem quos dicit Huc quos e
tenus aut nra qudā et suauis ois
quillitas p̃ mstiq; nobis cognitiua o
ratoms dilectionem gressum solis val
de spūalibus viris cognitiua huius q̃
cas gradit quibus et datur et cētā
ipos sup celestes spūs gtemplandi
tramstendē Sup igitur cū bonitas spūs
familiatis eis se ipam in mente et ipi
tora veritate dilatato sinu sancti desi
derij patenter suscipiūt beatā in mysti
nos dialibus et p̃sumptuosis magnifi
tas Sic igitur puris stato gtemplati
uis aialibus tam mgsticis mentē
to dicissime ad impletis splendestis
rationalis dilectois geniculatis hyla
restis spūalibus ex delectōe q̃d dei
ficam quietem nā ambigim emanāt
hic gradus glōsior et preciosior qs
qui vltimus qui plus p̃ virg e appm
quat celis quos strata iacob attin
git Unaq; eatimē deū iacob sapo
rata vidit q̃nc sensibilis cuncta

pr̃ mapiũ hiug aplis dcpriciũ de hoc
tacitumme gradiali dicit̃ doctos̃ poiq
tacendũ est̃ q̃ loquendo Quia mihi vi
ausũ astensus siue visio hiug tacitumꝰ
patere potuit nisi illico aplo paulo qui
se raptũ ad hiuꝰi sacrũ asserit̃ felix e
te super dilassime et super gloiose vegmꝰ
alia maie Cui hoc dato e mvia q̃ nulli
stato aliq̃ possidenti̊ q̃ue erit̃ tacitũ e
de benedicta vngine cap̃o decio pime pe
vlera medii Sane hime gradiale m
astensũ resimpsmq̃ ue pet hoc stadeos
a facilcabus practis et vita atq̃
stia epiaueza reiectmq̃ ad verũ gtem
planiũ viam Alue quietissima et volup
tuosa Nam q̃ter quiete in parabola
saluatois significatur p̃ q̃ones in lecto
ue patiuit cap̃o 12 hiug stande pareis
Quadrigem eiid agrie figuraꝝ p̃ aquas
supra celos que videnꝫ et spere ī mo
biles et quietis q̃tuor q̃ter q̃ genitã
agrie germine vite q̃templatue fi
guraꝝ De equibus aquis q̃ius pius dix
erim aliqua michilois ve eadem plius
valeam stabilire addiciẽ decem dcia
ay hemrici de hassia sca scribere sup
genesi circa opus xp̃i diei dñi narrat
opiniones defactione celoꝝ q̃mmenta
torialiũ Sic dicit̃ uel alie Inme
aquaꝝ ī medio parte media illius matie
per aquas designate fecit firmamtũ .i.
agregatũ q̃ celis stellatis et q̃parte
supioiũ fecit quosdam alios celos non
stellatos ut celũ cristallinũ et hiuꝰi
Subiugẽs quierit̃ vnũ sit tamũ vꝰ
celũ supra celũ stellatũ Octauũ sedm̃ q̃da
q̃ supra spẽ stellaꝝ sime ad huc dno
celi non stellati q̃ q̃bane q̃ astrorũ di
uisiones q̃ recipiũ et q̃ celũ stellatũ
triplici motu moueꝫ accessionis et
recessionis et ītertiũ motu gtmilo ī
100 annis vno gradu vel circiter
versus orientem et tertio motu ad
die circa tiũ Talibus alie celis mo
tibus ay assignare tres spheras q̃q
quelibet mot̃ vno illoꝝ tiũ motuũ
q̃ se aiiã sedm̃ quez physicam vnã cõ
q̃ simplicẽ Nec videt̃ possibile q̃
una simplex vis motiua moueat v
niũ orbem simil̃ et semel ad orientẽ et
occidentẽ Et ita velimque q̃babilius q̃
sint decem celi mobiles viz decima spera
cui perse insit motus diurnus et no
na spera cuiꝰ q̃ius motus sit ab occidẽte
morientẽ dñ aute sit aliquod celũ q̃
octaue sphe celos mobiles videbimꝰ
p̃cta sinquit de hassia dñi tangẽt de
loco celi mq̃ recepti fuissent homines q̃
mansissent genius humanũ in statu in
nocencie Et si tale celũ haberi aut loca
decima choroꝝ hominũ de quibus doctores ta
gnt̃ poiã ad huc super octo celos mo
biles et infimũ celũ empireũ qđ fuisset
solũ angelorũ de quo dicit̃ mox repleti
fuit angelis Unde no fuisset ibi
locus probacificandis hominibus de sta
tu in nocencie meceũ assumẽdi Quia ob
rem tali celo posito erit̃ duodecim celi
totales Qui ascendendo a celo lune usq̃
ad celũ empireũ vt miranda naturẽ
se et in suis ptibus magnificũ narrat
gliaꝝ di non magnie ut ait iste doctor
corresponderes vtiq̃ aplis xp̃i qui mste
rio celi dicti sc̃i in quo illud Celi enar
rant gliaꝝ dei et opera manuũ eius
annunciat firmamẽtũ Clare apparet q̃ ast
nomia no parũ facit ad gliaꝝ di et ad e
leuandas mentes in deũ et in suũ celestiũ
gtemplacione so dicit̃ benedicta es dne ī
firmamẽto laudabilis et gloiosus in se
cula Unde gliã eius agnoscit̃ et sapiã
in mirabili artificio orbiũ et vaticinare
motuũ coniũcte Nam videbat̃ ptholomeus
q̃ omes apparentie diuersitatũ motuũ pla
narũ saluari possent ymaginando or
bem unumquemlibet eoꝝ totalem excẽtricum
in duos orbes ut pote duos equidistantes dif
formes sphas Postea mayomia sphere
dine vna contra minima sphere dine al
terius et orbem vnicũ vniformis sphe
re qui concentricus dicit̃ Eo q̃ centrũ
eius sit equidistans centrũ mundi Inquo singuli
orbe eccentrico ponit in omnibus spherã sole
ad huc q̃dam aliud ponit orbem Cuius dya
meter excedit limitem sphere illius or
bis eccentrici et illud ponit orbe vacuum
et quidem inquo ymaginat̃ poni corpus
ipsius planete sicut gemma in anulo Da

ne ꝑdm̄ hanc viam ptholomei si vob
ꝓa consonat ymaginacõi vmisi orbes
septem planetaꝝ sm̄e yoiiii uel yoyo
ꝑdm̄ aliquos ꝗnquibus nõne e sup̄imira
da dei sapia laudanda viz mdiuersitate
figuraꝝ ꝗn tenuitate mortuꝰ et distan
tiꝝ centraꝝ nec non diuersitate axiꝰ
ualetate poloꝝ atq; quorũe dyametroꝝ
Pterea ꝑdm̄ astronomia endoxij et taliꝫ
quoꝝd astronomia tempore aꝑ uigue
non ponentes nec excentricos nec ep̃y
clos ꝓd aliũ modũ et habituidme ad
saluandas appentias ꝗuit aꝑ recitat
yoij mergaꝛ pane oportet ut quidã
dicit lu. uel ad mmg yoppppm orbes
ad saluandas diuersitates motuũ planetaꝝ
amp alij dicebant q; planete et stelle mo
uebant sine orbibus sicut aues ordinate
m aere uel pisces maqua Sacnd' tam
q̃uis alber mꝰ de mmal' sia dei po
nat ꝑdm̄ opinione quoꝝdam thcologoꝝ
solũ motũ speras mobiles ut patuit
supra capº septimo methiloꝝ in scripto
sup li. be. dyo. di. no. pane videt dece
speras mobiles quia dicit q; tm̄ e vnus
motus ꝓmꝰ aꝑmo motore et ille motꝰ
e motus decime sphere eoquo motu dic̃t
ꝓuenire mꝑ vnde oriꝝ esse ꝑfectio opti
ad diuersitatem causatoꝝ ut cet motꝰ
alius ab opposito ꝓmi q; mouet Vmo
tor et mobile maqua ꝑdiuersitates en
tiũt non q; ibi sine stelle sed ibe di
uersas virtutes diuisaꝝ ymaginid q; ab
plicanie post modũ in celo stellato et q;
29 motor desiderat assimilaꝛ ꝓmo m ca
litate q; ꝗsequit̃ ingeniacõe causatoꝝ per
motũ sibi ꝓpter finẽ q; non ꝑ ꝗsequi uno
motu 10 mouet plubus motibus sic
fintasia ꝛndet p̃ intellectũ uendit habet
motũ intellectꝰ magnitũ ꝛndet cet methiꝰ
motũ ꝗrũ 10 29 motor mouet duobꝫ
motibus et 29 motor q; e in octaua
spera mouet duobus motibus sup̃io
2o orbium et 3o sti ꝗro qui e motꝰ accꝰ
sionis et recessionis et ista tres motus
in ipsis tribus mobilibus sicut sup̃ idem
contiñ quod e tre et sup̃ diuisas polos2
hoc facit diuisitatem motus speria prae
diuersitate in motu ꝛndet et demcaꝑs

omes mꝑiores orbes mouentur ꝓmis mo
tibus et quibusdam alijs ꝑdm̄ q; ꝓpter ꝗsi
militudinẽ motuũ ꝓmi q; omes desiderant
licet super diuersos polos et diuersa centr̃a
et dicet aꝑs mꝰ tali q; uirtꝰ motiua m
fluit ꝓmo indeptiue et per ipsum trahit
mistum 2o alia perfecto ꝓmo mouet
pedem dextrum et porrigit ad omes hu
meri dextri ille aiũt qui hitanc i
dia indeptio motus diurni et i si
nistro motꝰ signoꝝ reprim̃t i q hitanc
his sub sinistro nãq; quia ecia radius
lucis ꝓpendicularius celo plagam tangit
Pario dicit alber q; nulla stella est
cuiusd' speꝛ ei alia ut ꝓz co diuersis
effectibus celo et hoc ecia patz co dõ
aꝑlis pi mergaꝛ qui attribuit eis dñi
os motores quos dicit perfectiones celo
Ceteꝛ dicit q; mfiora sunt m sup̃ioribꝫ
sicut mdefinientibus et ordinatibus
quia nam e quia ut dicit aꝑs id qd'
t sicut reducit ad id q; est semp̃ sed
quia deficit abeo qui est co defectu in
causis q; magis sti sm̃ uiam reapient
hmc e q; debilitatur in m fiorib̃ et no
eototo gsequit ordinem sup̃ioꝝ et ꝓpter
in equalitatem reapient ut dicit aꝑs
Vñ mfiora no ceteaciordinalie ꝓpe gradũ
in sup̃ioribus sed gradualie ut dicit al
bertꝰ ptholo assignat duas cãs q;
affectus non ꝑt habi mꝑ et coꝑmicato
pluries accepto vmq effectꝰ ab eade
dispoe q; no ꝗmgit ꝓpte diuersitatem
radiacõis 2a cã q; celũ non mfluit
tanũ per stellas sed celũ p̃ ipsum q;
diuersificat̃ 2a cã e inequalis situ
gtuia dispoũs 3o dicit q; ꝓma ꝑs
astronomie e de mmanentibꝫ sed 2a ꝑs
e de recipientibus Ceteꝛ quia scripturia
sacra nolat spe aquas sup̃ celos de
quibus doctores valde discrepare vi
dentur motus e mgr̃ hemricꝰ de has
sia scribendo super genesim loq̃ per
hec uerba Si ita e ad hãm ut doc
toribus dcaquis super celos ꝛndeant
Tuc ymaginandũ e visibꝫ q; oms
orbes celi mobiles circudat quida
orbis realis aqus et forte illud
circudat orbis aereus et aereũ q;

neus sta q' ta elementa perspicua
que ad huc sub celo sime ⁊ m staru mis
mitacois et corrupcois aliaq; rerum
ta sime super celos m omnida sua pur
tate dispositor corpid glificatis habeta
Quia quidem dispoicone glificatis
habebime elementa mistiua post fi
nale iudiciu gsumaco seculo ⁊ tenuita
quid sit ⁊ tm rerum varietatis regionibus
eterna alie ab earu hominibus et angelis
possidendis Comicte et et varietis est
inota plyam ut locus sit consonus
et quodamo gnalis locato Cur ergo n
potuit creator disponere q et regio
regni celoru esse subalie elementaris
licet alterius qualitatis q mistor elem
tatis regio Quis em aut ambigo facile
pt et diuine opis estimatur aut q
loquce potencias dm id est magna
lia potestatis sue et auditas facias
oms laudes Certu e sm Joanu fidem
et in effabilem veritatem q corpoa hu
mana ex quatuor elementis gposita ⁊
mortalia sient et astendente colorata
in aliquo spacio super celos mobiles ⁊
eterno dubi manstura Quale ergo ingue
niens putare ⁊ illud spaciu ponatur
et subalie elementare simile cui quali
corpis gloiosi Et si ut sacra scriptura
magis in nie videt et milla regi
one celesti celu laus vocalis et sonu
humanu gutture canenda ubi et
medium inspirabile ad canendu sonu
aptissimu aut medium ad hoc e medium
subtile elementare Subiungit vltio de
hassia sane q quis ymaginari pt q
forte inter satis doctos christiane religi
oni Spaciu aliquod inquo aperuerit
deus disposuit nouem chorous angelorum
Et si angeli non peccassent tot decem
choris sub nouem chorus angelorum fuis
set locus beatificandorum hominum Subiungit
homines sine q ponit ego uix elemtu
Insimilem vide q magis aggredior
ut locus ille eet nature elementaris
vel forte formalie aquis ut scriptura
hic in medio firmamenti et in medio
aquarum et dimidiet et alibi extendens
celu sicut pellem qui tegit aquas supio

ra eius et rursus Benedicite aq omes
q supra celos sime laudent nome dni
Unde videtur ee aliquid magnu mirabile
de istis aquis quas ste trebus scriptis pe
ad gliaz dei gmemorare Porro si alicui
unus verisimile ee spaciu illius decem
thori ee parui elem talis ymaginabilis
tit q spaciu istud ste mirabil subtile per
spicuu et nobile ad eos aq et terre q ptz
maiorem similitudine ad aqu aq dicetur
Cui eciam terra vniuersali ree principalis
nature terre dicetur et quia eet regio
hom inquam corporibus magis dna aq
et tra hoc omia ponit ay hemis de
hassia super genesim Unus dicta hic de
aquis super celos subtilior q easdem aqs
quas venerabilis epc talis radicali et hiu
do aeq sed gplanetas mouentes epc plo
rum quos dicit e supra ca 8 et cap
Undecimo et ca 12 quos pauci milli
doctorum eandem viam tetigisse et q pos
tius indictis de hassia repi to hic m se
cui ut videret venacio mea de tbz
aquis supra celos habere rationem dimi
licet in metheoris repiant aq super celos
correspondentes aquis maris et tres or
bes superiores videz decima spera q pri
mobile e ut dictu fuit supra ca septimo
et celu aethayr et spera stellata Tame
non repio speras planetaru in medio ne
motus valos nec eccentros nec epiclos
Quoniam membra planetis tribuenda quos ⁊
fluxus habeant fortissimos celu sm aristo
lem emispalie nobis occultos Quos vi
deret opinio illoru de motibus planetaru
dicentiu q moueantur ad impetu creatois
sui velut pistes maqua sine speciu et
magis q oms habendum planetaru
mistrum hoc e membroru planetaru cor
respondentiu q si vera fuit dubitatio
de valetate motuu eccentricoru et epi
cicloru cessabit Quadibrem mihi aspe
ra et dubia materia loqui apellor Verba
beati aug ayelmus e dubitare de occul
tis q lingrare de incertis quoru vitas
vix potasse a manstiete trenebz inve
niri pt De aquis supra celos celu ha
bet supra ca 8 ae parte Nec aliquis
gruber si quis supnos orbes et tres mo
biles acquiant quos figurant supna re

rarchiam q̄ vite g templatiue cōrrespōdz
Nam hoc videtur ee sēm cōem opiōz
qui ignorauīt tres orbes mobiles q
verius supme terarchie angelor cōrespon
dent ne patet op mobilitate puritate et
alacritate rōne quibus symbolice gerant cū
supma angelor terarchia amp ne eternit
mg mandm de oculis magro tlecto
et m mola mysta parabola salvatoris oppo
sita supra ca decō et ead diadecas p trās
lationem th̄cologie symbolice accipimo per
tres aquas sup celos in macrosmo et m
microsmo reptas p stellas corp qui tlecto
quiescime et in mobiles videt velud spe
tiū aquar sup celos firmamti q sp in
mobiles et magis depuras q alij orbes
mobiles dui quidem in lecto oculis ex
diuidit mires orbes mysticos cōtinēt
ad tres orbes aquar supra celos De m
quia tres supmi orbes mobiles inpiritate
et sicu sue aquas supra firmam tō qm
quiores p symbolicam translatiōz etiā th̄
stantis sci tres ordines corp qui in agro
sime Nam sicut tales orbes ei motu et
influentie ovale influit sca oculis vitā
vitā activā g templatiue giuēta diuerit
Ceteri ocdus sperā solis q velut e et
sic influxu quodāmo ambit ceteas sperās
ut p sup ca nono et ca decō Alias pla
netar sperē videnē symbolice cōrrespō
dere hijs qui in mola laborare Alias
quidam dicūt mobiles quor diuisio t
na penes odiciones distinctas spaciu
Jouis et martis sime et alij agro
biles quementes in mechanica arte
et distincti etiā sēm trinā diuisione
simerene penes diam p̄ctatā veris
meridij et hime aiē Alie distinctio
et symbolica translatio eād g coidat ad
relatōne oculi in lecto ad ptem die
que vocat intelligencia et oculis in
agro referent ad ptem aie rationalis
q nōiatur intellectus et oculis t mola
referūt ad ptem aie q dicat tō m
flor que in mysta e sensui madri q
sensus melior videt correspondē con
uenientie nobilitat et sensu optior g
uenientie mechanicar et familis ipa
regenerā et mstrā organis et sic oculis

m mola referūt ad parcem q dicat
sententia que dictū e supra ca Amo
tarca medium et post medium et ca de
cimo ante finem ad intelligenciā hor
vide que dicta sime sup ca qe ex pte
de adam eua et serpente mystice t no
bis simplis et figurantibus oculis t lecto
agro et mola et vide ea que dicta st
ca 12 pme pareis vlara medii hoq
bus possimo sime ingenid firmitat
oim trū statuū hoc tempore a corrupa
one operationis debite et possimo fa
me gnoscari a facie corp mystica leg sa
de qua facie dictū e supra ca 21 q
t horribilis spēcim corp qui spū t lec
to et agro quod e signū in ministris
morbis quia leprosi no diu vnite
et ab operatōe corp qui in mola sime
gnoscamus eos et pestilencias cet
tū multis tam in lecto q̄ mola op
tibus qui barbedra pestilencie se
dent de qua dictū e supra ca vbi po
ro odricias patet tropologia q ps
die rationalis t vocat intelligencia
et recipit in alia penes totū con
templatiuū tocta principiū hui cap
positū et cōrrespondet tribus orbi
bus aquarū supra celū et oculis
in lecto Sed quibus et quot gradus
cōrrespondent tribus supioribus orbib
st primo mobili spē nonē et spere
stellate et oculis in agro qui sue
templatiui et activi Alie vō oculis
magro sime solid activi et ignorāt
quasi laya g coidant ad terās et sedo
gradu Sed ad primo gradu g coidant
nobiles in mola oculis in q̄tū ad
mystē sensualitas Hi sensu madrid val
de propiant vide cōrrendo me
chanicas et vegetatiua familis et mi
bra artificialib in strumentis Ceteri
quo ad anagogiā aquis sup celos ad
in maiori mūdo q̄ in mnori mūdo et
aquis super celos microcosmo mystico vi
det correspondē celesti terarchia
thronis seraphym et psona spūs st
Hi supmis tribus orbib mobilibus
tam in macrocosmo q̄ in microsmo q̄
t mysticosmo vide correspondē t sup

mis ierarchia media angelorū et per-
sona filij. Virgo orbibus planetarū tam
in macrocosmo q̄ microcosmo et mistica-
mo videntur correspondē in fine ierar-
chie et persone patris quia angeli e-
iusdem ierarchie frequentius mediū adnos
q̄ dealios ierarchias sed et orbis illi sp
plurimū motuū et quia quelibet iera
rchia diuidit̄ media et quilibet chorus
in suprimos medios et infimos ut dicit
be. dyo. Non est mirū si plures sphere
correspondeant misteriū ierarchie ange
lorū q̄ supremis ierarchijs diuinis
omnibus precedāt sol eterne glorie sol co
poralis omnes speras illustrat ambie
et penetrat. Sed sol iustitie omnia pur-
gat illuminat et perficit atq; ierarchice
sue sol dicit qui nos gradat p sua ue
tegia huius capituli mica astendē et ag
nitū amare atq; laudare dum nos dei
in suis viis dirigat in eius gloriā et
pretomizationē ad benedictū et dilectus
p cuncta seculorū secula amen

v

Sta aute
triplicis
status p
quod sup
celos p
orbes mo
biles su-
periores
ner no
p misteriū

planetarū orbes designata et aquas
sub celo prie capo precedenci declara-
tū et cognosci perfectē non potest mi
stratur quid sit vnicē sed circa remitto
delsse ad capm 13 prime partis vbi de
clarabit et q̄ sit vnicē mistica p symbo-
licā ad vnicē nāle ieō dicit̄ ad reno-
cenē ad memoriā ca q̄ dicta sunt de
subsidiatōe triplicis ierarchie sup
ta 12 huius 2e partis et ca q̄ dicta sunt
supra ca. 13. Sane sicut vita activa
describi pt vita activa et ps practica
corpis p mistica mqua gestant membra
mistica panem eſurientes tribuentia

docentes nescientes corrigentes errā-
tibus ad humilitatem reuocantes infirmo-
rū curā gerentes in tribulacōibus promis
sibuentes et quecq; singulis oportuna
dispensantes et his qui nobis quasi sue
qualie cūq; substātie valentes prudentes vnus
vita contemplatiua vita diffinit potest vita
contemplatiua et ps corpis p mistica potestā
tua in qua gestant membra corpis mistica
ab exteriori actione quiescentia et sedi de
sidelis creatoris in hereditatē vita vel eos de
tremis cunctis omnibus solo desiderio ad vi-
dendam creatoris sui faciem cum angelis
angelor hec diffinitiones tenuit pnē op
dictus gr̄s in omelia sua quadā sup ezech
de nitrosis illud meastellū martheē ier
Preterea augt opponit dicta supdicta salua
toris de conuiuijs in agro lecto et mola
hoc modo In agro sunt qui extra p
sunt In lecto sunt qui contemplacōi va
cant In mola sunt qui de actibz mundi
no recedūt Vnaqq; cum actiua mundi mo
la et q̄ multas curas gerit et quasi per
gyrū humanas metes gerit Subiungit
bea augt Omnis sanctus et vere fidelis
celebrū q̄ congregatio alia genera hom
in certa quid hec tā non legimus Alio par
to venatoris electo q̄ conuiuas in lecto dei
bus dicit saluator omnis assumet et alt
exclusit̄ sed describi pnē Conuiuas in lec
to et pars potestatiua certā corpis
copi mistici in qua gestant membra celebrū
ad contemplandū deputata Et conuiuas in
agro est pars potestatiua certā mistica
corpis copi mistici in qua gestant membra
mistica ad regendū deputata Conuiuas aūt
in mola q̄ notat saluator mgnē sexus
et non masculino ut predictos sanctos
dicit se in mola una assumet et alia ut
similiter hinc notat impossibilem statum
contrariū in mola se habentes ad alios du
os status sicut sunt sui alia ad addū pfec-
tus regimen virtū subditis regie debent
degere sta q̄ sunt vir regie status sta
et conuiuas in lecto sic oppositū q̄ conuiuas in
agro regie conuiuas in mola Porro ut
luculentius habeat possit scriptura dehyc
Venerabilē nūc ad memoriā dicta be. gre
norans maretha et magdalena subiungit

Que quippe iste dns dilte sororis duas
vitas spuales quibus mpnti hoc scalo sta
operacē cōa demonstrante ayareta quide
actuale qua ꝓpmis mcaritate cōpmitē
ayaā vero gremplatiā qua in dei amōe
nigiē ꝓpositate debemus Nec aliq̄ grueber
q̄ saluator mpabola predicta nōiat tres
vitas Nam vitaꝝ corp qui magis colue
ortū dn̄i et vita corp q̄m mola auxiliaꝝ
laboriosa predictas ambas illas vitas be
ḡ ꝗphendit sub illo mēbro vita actiua
et figurant ambe vite ille p̄ mareta
q̄ sollicita e erga plima Sz vita gꝛpla
figat per maiaz eius sororem q̄ desit ad
pedes dn̄i audiendo verba illius Sane
dehys duabus vitis ipe alber scribens
sup lucam ait p̄ maiaz sedente et au
diente deū figuratur gremplatiua her
quasi specialiē referr ad dilōnē dei Iz
dilectionem ꝓpmm no dmittat Sz gre
platiua q̄ similibus operibus postpositis
solis sponsi amplexibus et ostiliis va
rat ipm videre et audire delect p̄ ma
thām mstrare significat actiua q̄ qua
si specialiē referetur ad dilōnē ꝓpmm et
caritate sociabit Distinguitur aut sdm
officia et non sdm personas Nemo enī
e gremplatiuꝰ q̄i q̄iz non sit actiuus
Et sic referenda e dilēti ad dispensatem
officioz vita alia sc̄ officia actiue alie q
templatiue officia actiue e opa mspicor
die ꝓpmis mispiendis ꝓhibere ad offi
tiū gremplatiue e soli deo vacāe de solo
deo medtari Et ꝗpetuos ortus vite pa
tet indmissione subscripta q̄ quelibet coꝛp
diuidit imparcos Nam in vita actiua
p̄ma sui diuisione diuidit in p̄te superiore
et p̄tem inferiorem pars superior eius sub
diuidit in alias duas p̄tes quarū vna
vocat predicatio altera noiat lectio ps
aie cuius mfior eciā subdiuidit in duas
p̄tes viz in p̄tem q̄ dicit ꝓhibitio mie
et p̄tem q̄ appellatur dispositio familie dr
aie alber · q̄ lectio ad doctrinā uel oratio ad
tuitelā e meditatio cordis Nam lectio ad
doctrinā oratio ad tuitelā potius ad tuitelā
p̄tinet actiue licet dicat p̄tinē ꝙo ad
vitam gremplatiue Vnde dicit tho · q̄
ho ad ggmaiz veritat p̄tingit dupliciter
vno mō p̄ ea q̄ ab alio accipit et sic
q̄nd adea q̄ homo adeo accipit mēta
e oratio sdm q̄d dicit Inuocauī et ve
nit in me spūs sapie Quarto vō ad
ea q̄ accipit ab homīe mētius e audito
sdm sc̄ q̄ accipit ex voce loquētis Et lectio
sdm q̄ accipit ex eo q̄ per scripturā e
traditā alio mō mētis e q̄ ad hibeat
q̄d studiū et sic requirit meditatio hic
e q̄ ad vitam gremplatiuā dicit̄ per
tinere oratio lectio meditatio et cetera
auditus Ysaie illud ayaā audiebat
verbū illius ire Porro quia actus doc
trine habet duplex obiectū ut dicit tho
sc̄ cīm doctrinā per logicōnē locatio aut
e sigm audibile mitoris ꝙceptus Est
ergo vnū obiectū doctrine id q̄ e ma
teria siue obm mitoris ꝙceptionis et
q̄nd ad hoc obm q̄m doctrina p̄tinet
ad vitam actiuā q̄m ad gremplatiuā n
ad actiuā quidē q̄n homo mitius ꝙcipit
aliquid vitalem nr per cōd motoriū
actus dirigat Sz ad gremplatiuā q̄n
homo mētius concipit aliquid vitale
intellectuale Quarto considerato et a
more delect Vnde augs dicit in libro
de verbis dn̄i eligat sibi p̄tem me
liorem sc̄ vite gremplatiue verbis
minister doctrine dilectissimi occupent cōa
stiam salutarem ubi manifeste dicit
doctrinā ad vitā gremplatiuā p̄tinē Illud
vero obiectū doctrine e copte p̄mouēs
audibilis et sic obiectū doctrine e ipe
audiens et q̄nd ad hoc obiectū horū
doctrina p̄tinet ad vitā actiuā ad quā
p̄tinet cōsiderē actiones Sic dicit
ḡg Viri perfecti bona celestia q̄ grem
plat potissime fratribus denūciat corp q̄
animos in amore in tune caritat at
tendit Et sic quis dicat sicut gremplatio
talis q̄ p alios fit pertinet ad vitā acti
uā Ita videtur cc de oratione qua q̄s
orat p alio Dicit tho · q̄ nō ē simile de
qui orat p alio nichil agit erga illud
p quo orat sed solū erga deū qui est
intelligibilis veritas sed ille qui aliū
docet aliquid circa cā agit cōsiderā
actionē Vn non e similis ratio de
utroq̄ Porro vita gremplatiua
sui p̄ma diuisione eciā diuidit in p̄te

sup̄iorem et ꝑtem m̄ſiorem ꝑs su-
pior ſubdiuidit̄ in partem q̄ voc̄at̄ cōſi-
deratio ſup̄noꝝ et ꝑtem q̄ nomināt̄ in ſpiā
gaudiū auiaid partiū intellectq̄ ſuffi-
cienter trahi pt̄ op̄ hijs q̄ dicta ſt̄ in
precedenti circa gradus ſcale iacob ꝑ
diuit̄ in ſiōr vite gtemplatiue ceiā ſub
diuidit̄ in ꝑtem q̄ dicit̄ meditatio et
in aliā ꝑtem q̄ appellat̄ alter vocat̄
tantū vel laudem ad q̄ tantū ceiā vi-
obligasse multos de clero alios ad vo-
tenus ꝓmittiand̄ in septem horis tanꝫ
tis ad quas diurnas et nocturnas distri-
tas temporibus per ſpiū tenet̄ ut habe-
in decreto di. xi. eleuterius Imp̄ q. gt̄
platiua vita per aquas hoc orbes
tres in mobiles et valde puriate coel
lentes in ſiōres orbes vt vid̄ ſigat̄
et quia magis contra ſt̄ in macrocos
q̄ orbes mobiles et ſymbolice figurāt̄
vitam actiuā ut in̄ precedenti ca° declarat̄
et Sic in macrocosmo magis nobilis ꝺ
ſit magis contra et in microcosmo cōſio
nt ſyc antea declarat̄ et ꝺ arco a no
bilioꝝ parte decreui ſimonē meū in hoc
capitulo meſſoare vt̄ a vita gtēplatiua
q̄ magis effigiant celibes ſeu religioſi
ram ꝑ vota aſtringit̄ ad ea q̄ magis
remouēt ſeu distrahūt a gtemplatione
Sic ante q̄ hoc meliꝰ aggrediar decreui
venari causā ꝺ q̄d cum vnū horū
dq̄ dicit̄ et diffinitiue meā in ꝓme
partes diuida° in vnū ſeu vitā actiuā
et vnū ſeu vitā gtemplatiuā Illa cau
be. tho. reddē vid̄. Notans q̄ illa di-
cit̄ ꝺ vnū que ex ſe apta mouet̄
ſeu operat̄ ſtūd aliud mouere quēnie
aliter ꝓ ſe q̄m̄ quod et ꝺ vnū et ad q̄
mouere melma° Et io omnia q̄ vnū
ostendit̄ vnū ex opatione ad q̄ mouē
melma° Sicut̄ plantata vita dicit̄
in hoc q̄ ſiſtit̄ q̄ nutrit̄ et generat̄
Et vita aīalia in hoc q̄ ſentiut̄ et mo
uent̄ homo vero in hoc q̄ intelligit
et ſm eos agit̄ Et quia forma vnius eq
q̄ facit̄ opm̄ et actu et principiū
ꝺ vnū operatiū ſo dicit̄ ꝺ hoc in de aīa
vnū est virtutibus et vnū q̄ueꝫ aīa
operat̄ per ſuas potentias intellectū
per hoc q̄ hmōi et per ſiliā formā hi

mō opant̄ Et q̄uis vita gtemplatiua
habeat̄ quietē quo ad opationes exteriores et
motus exteriores intellectus ad gtemplati et
quidā motus intellectus q̄uis quelibz opationis di-
motus ſtām q̄ plus dicit in 3o de aīa q̄
sentire et intelligere ſt̄ motus quida q̄uis
motus dicit̄ actus ꝑfti et hoc mō duo ꝑ-
ta de di. no ponit tres motus aie gtem-
plantes ſc. vegetū circulare et obliquū q̄
ergo homines per intellectū et voz agit
cēa in hominibus vita vnius augit̄ homo
videt̄ et id quo maxime delectat̄ et
cui maxime intendit et in hoc ſequun
tur quilibet q̄uis amico ut dr. in 9 eth.
Quia aīe quidā homines precipue ⁊ ten-
dit̄ gtemplatiue vitātes quidā intendēt
primapalib⁹ exteriorib⁹ actionibz Inde et
q̄ vita hominis quietiue diuidit̄ per ac-
tiuā et gtemplatiuā q̄uis dicit̄ ezechiel die ſime vite in quibz nos or-
potens deus per ſacrā eloq̄d erudie-
actiua vz et gtemplatiua Sane hec
diuiſio ſimitat̄ ſm intellectū in̄ aī
diuidit̄ per actū intellectꝰ et gtemplatū
Quia ſimis intellectiue aggregatis vel ꝭ
apd aggregatis vitātes q̄ primo ad intell
tū ſpeculatiuū vel ē aliqua exterior actio
q̄ primo ad intellectū practicū ſiue actū
exteriorē dicat̄ tho. Vita ſufficienter diuidit̄ per
actiuā et gtemplatiuā Imp̄ considerandū
primo de vita gtemplatiua q̄ quia gr̄ dicit
gtemplatiua ē caritate dei et ꝓximi to-
ta mente totē et ſoli desiderio tendēte
vis in deū in̄ symat q̄ vita gtemplatiua
est̄ aliquid in virtute affectiua ſcil
gtemplatiua cēa logico ſcām vita ſcolas-
ticam q̄ logico ſcām misticam theologia
be. dyonſi non ē dubiū ut p̄z ſup̄ ca. ix
declarat̄ ante tho. quomō vita gtempla-
tiua ē aliq̄ maſſerens Nam vita gtem-
platiua dicit̄ illoꝝ qui principalit̄ intendūt
ad gtemplatā vitatis Intentio aut̄ ē actꝰ
voluntatis q̄ intentio ē de fine ut p̄z
in capitulo precedēti qui finis ē obiectū vo
luntatis Et io vita gtemplatiua q̄uis
ad ipam essentiā actionis primo ad intel
lectū Aliud ante ad ꝺ q̄ mouet ad op
erandū talem opationem primo ad vo-
luntatē q̄ mouet omnes alias potentias
et cēa intellectū ad ſuū actū ꝺ mouet

aue vis appetitua ad aliq̃ mpriaend'
ud sensibiliter vel intelligibiliter q̃n ꝓpter
amorem rei vise quia ne dicã matheꝰ vi
Vbi est thesaurus tuus ibi et cor tuũ
Q̃n aue ꝓpter amorem agnitionis qua
quis ei inspectione asequit et ꝓpter ho
nestate thõ constituit gñ vitam speculati
uã meritate dei sn q̃nãd sẽ aliquis op
delectone in ardestie ad eius pulcritudiez
aspiciendam et quia omis qui sẽ delectat
ei adeptus fuit id q̃ amat to vita q̃
templatiua tãtum ad deliberatiõ q̃ qt
in affectu ꝯqua cetã amor intendit ꝯ
quibus patet q̃ ꝯhoc ipõ q̃ vitalis et
sims q̃templatiuã hꝫ rõez boni appetibil'
et amabilis et delectabilis sed hoc ptinz
ad vim appetitiuã ꝯquo aue sims aut
et vitalis ꝓtinet ad intellectũ unde dicit
phꝰ 2o metha et sims q̃templatiuus et
vitalis Vnde cetã racheł que significat
vitam q̃templatiuã interpretat vnde ꝓm
Visio aie ad intellectiuã ꝓtinet sed ad
vnionem ꝑm primapij sẽ dei pertinet
amor to cetã dicit gñ q̃ vita q̃templatiua
et talentis terrenis cunctis omnibus ad vi
dendã faciem sui creatoris ꝯardestie et
quia dicit q̃ q̃templatiua et ab actionibz
ꝯtioſibus quietat ad quas ꝯtiones ac
tiones mouet appetitiua vnde cetã m
symachꝰ q̃ sicut corporalia inebriu mouet
ad ꝯtioſes actiones operandas sic ꝯ
mouet intellectũ ad operandas q̃templatiuas
melores ut supdictũ est
Ethica nõdũ et q̃ sicut licet virtutes
morales dispositiue ꝓtinãt ad vitã q̃
templatiuã ut dicit thõ ꝯcos q̃ ꝓ vele
mentia passionũ abstrahimur interdũ
ab intelligibilibus ad sensibilia et ꝑ tu
multus ꝯtioſes et sic impedit actꝰ
q̃templatiuus sicut passiones sedent vir
tutes morales quadrant dispositiue ad
q̃templatiuã ꝓtinent vnde philosꝰ nõ dicit
ꝓtinẽ essentialiter ad q̃templatiuã vitã
nisi sims ut dicit phꝰ et consideratis
vitalis ad q̃ virtutes morales pertinẽ
ꝓtinet hꝫ q̃ virtutes morales ordinãt
ad ꝯtioſes actiones aquibus quietẽ
debet q̃templans ut dicit gñ qui figu
ratur ꝑ rachel pulcra facie et spetio
sam et q̃ uis ambro dicat mꝰ de offi
cijs q̃ pulcritudo consistit in virtutibꝫ mau
tulibus et ꝓprie in temperantia hoc verũ
et ꝓtinet ꝓtinet principalius tamẽ consistit
in q̃templatiua vita unde gñ supere
minet vitã speciosã et talis
Vnde significatur rachel dicta aqua magni dr
q̃ erat pulcra facie Pulcritudo aut con
sistit in claritate et debita ꝓportione Vñ
aue horũ radicaliter mixte invenit ad q̃
plenee et lumen manifestans et ꝓportiõ
dinat in aliis ordinate Ideo in vita
q̃templatiua q̃ consistit in actu rationis per
se et essentialiter movetur pulcritudo to
sapiens aut amator pacis sed fortitudo alij
Vnde apparet q̃ in virtutibꝫ moralibus
pulcritudo dicit tranquillitatem consistit principa
liter in q̃dam ordinata rationis
ut dicit thõ et ꝓcipue in temperantia
q̃ reprimit concupiscentias maxime innate
rationi obumbrantes et inde est q̃ vir
tus castitatis maxime videtur habere
apertã ad q̃templationem in q̃dam delectati
onem venerie maxime deprimit mentem
ad sensibilia Vnde aliqui dicit in libro pla
tonis Vñ dicit cetã aliqui q̃ actus ve
nereus finitur spiritũ intellectũ sapientis
Ceterum alberꝰ in tertio sententiarum de di no
in vestigat originaliter rationem pulcri
desiderabilis hanc sit dicens q̃ pres
siones diuine sunt quedã bona gradientia
ades naturalis quibus perficitur in diuina
assimilatione to primum ordinem ꝓcessio
bonitatis facit simonem de eis quarum prima
et ut dicit in mente sua apprehensio vi
Deinde illud ꝯcupiscibile et accipit
in rõe boni et sic motus diuinus desi
derium ad ipsum Nam motus desiderij ante
cedit dilectio apprehensio vna q̃ et intel
lectus speculativus q̃ et aptus nati ab
solute alius q̃ et intellectus practici ꝑ
extensionem rõe boni et tunc sicut motus
desiderij ad bonum sicut et alius medicã
non sequitur effectus quando nisi admixtꝰ
virtuti nature sic desiderium nõ motus
nisi diuinitus per apprehensionem prius dif
ficilem ergo veri absolute considerati
ꝓcessio huius Ex apprehensione veri sim
pl hꝫ rationem correspondet ꝓcessio pulc
rorum vel desiderij correspondet ꝓcessio

digm dilgibilis Quare dyom· ꝑmo de
tãnt de luc̃ ance pulcrũ et dilgibile &
quibus pace q̃ tã requirũt ad rõz pulc-
tudinis ſ̃ ſplendor fõme ſ̃alis uel acci-
dentalis ſuper partes gproꝑtionatas et tã-
tas ut corpꝰ dicũt pulcrũ ego reſplendẽs
colꝛis et aĩa ego reſplendencia diuinũ lum̃
Secundo q̃ tm q̃ trahit ad ſe deſide-
rat et hoc hꝫ mgnitudo t bonꝫ et finis
Tm t q̃ ggregat omĩa et hoc dicit ego
ꝑ forme mee reſplendencia facit pulcꝛos
Tm t pulcꝛos ſupme q̃ per ſuã eſſenciã
cauſa t omes pulcritudines Quãd ad ꝑmũ
ſpectat rõ pulcri a rõe honeſti et bonũ
quia licet pulcrũ et honeſtũ ſint idem
ſubõ differũt tamen rõe q̃ rõ pulcri in
nobis conſiſtit in reſplendencia fõme ſup
partes mat̃e ꝓꝑtionatas uel ſup di-
uerſas metas uel actiones Sz tunc con-
ſiſtit honeſti conſiſtit in hoc q̃ trahit ad
deſiderium Vñ az ꝗus tullius diffinit
pulcrũ et honeſtũ q̃ ſua ui nos trahit
et ſua dignitate nos allicit hoc tamen ꝑ
diuinã quia pulcritudo ut patet conſiſtit
in mensuratis ſed bonitas t ea uolũt
cendi oĩa Vnde cauſatas Vñ bonitas dicit ggregatiõ
diſpenſatiõ et ſic diuina bonitas t ſinis
q̃ omia deſiderãt ꝑ ſuas actiones ſic bo-
nitas omĩa in ſe gruit Vñ ſm q̃ limꝰ
no t in corporalib̃ ſed in ſe dicit quietem
re ad bonũ quod ame t ea ggnationẽ ſ̃.
mgnitudo t multitudo tolli ſic perſpicuum t
manifeſtat ex hoc quod dicit pla
Color eſt extremitas perſpicui in quãtũ
terminati Vnde patet q̃ ſic pulcrũ et
q̃ requirũt Ex quibus ſumit̃ quedã t
tema ſanctitas mſtice ꝑma applexi-
ane ꝑtis ꝓtatiue corꝑis xpi mſtici t
qua gratie omis gtemplatiue q̃ mo tꝑ
ꝑ mgtmeneiã deleri et voluptuoſã vi-
tam morbidã t Vñ oportet ꝑ actiuã
ad cõtemplatiuã deinde q̃ ſtell̃ turpe ſimꝰ
hoc ꝓhibitũ q̃ mſt clerꝰ abſtineat ab
mgtmeneia et intẽpancia vite gtẽ-
platiue in talib̃ hoc t pulcꝛoſe ſene
ſcit et debilis erit exacto meatũ et
exhausto exoriũtur q̃ dicit ſup̃ q̃ per
quã dicit augs. aĩalia milites exercitacã-
to ſeneſcit et exacto meatũ ſ̃ terra ea

ſiderandũ et q̃ vita gtemplatiua ꝺequa
tur ꝺe loꝙmur· differt a vita gtemplatiua an
gelus ego q̃ angelus ſimpliciꝰ apprehenſione
veritatem intuet̃ homo aũt quãdo pro
ceſſit ex multis pertingit ad intuitũ ſimꝑ
plicis veritatis Sic ergo vita gtẽplatiua
vnũ actiũ hꝫ mgnũ finaliter perfectũ ſz q̃
templatiõ vitalis aquã hꝫ vnitatẽ hꝫ
aũt multos actus quibus ꝓmet ad hũc
actũ finalem Quorũ quidam ꝓmunt ad
acceptionem veritatis Alij aũt pertinẽt
ad ꝺeclinationem ꝓhibitoꝝ in veritatem Cũ
cognitio mquirat ꝺubium aũt ꝗpiam actꝰ
et ipa gtemplatiua veritatis q̃ t ſimplex t
tuitiua veritatis ſ̃ dicit rectitudo q̃ gtẽ
platiua t perſpicax et libẽ aĩ gaudens t tu-
itiua in rebꝰ perſpicuis vt Sz mediãt
t intuitꝰ aĩ in veritatis mquiſitione oc-
cupatus Cogitatio aũt t aĩ reſpectus ad
cuagationẽ prouiſionis hec eciã ſ̃m rectã
aũ ꝓtinent ad gtemplatiõ ꝺequibꝰ capo
ꝓcedenti ſatis dictũ t ſimp aduertendũ t
q̃ etiam ꝺiſpoſitiue ſeu ſcalariter ad vitã
gtemplatiuã ꝓtinet conſideratio cuagũ vi
tatis iuxta illud mirabilia opera tua dne
et aĩa mea agnoſcit nimis Ex alibi aye
ꝺicebar in omnibus operibus tuis et in factꝭ
manuũ tuarũ meditabor expandi manꝰ
meas ad te Sz primapaliter ad gtemplatiõ
ꝓtinet conſideratio ſeu gtemplatio ꝺiuine
vitatis Quia huiuſmoꝺi gtemplatio t finis to-
tius huiꝰ vite Vñ augs in ꝺecimo tertio ait
gtemplatio ꝺei ꝓmittit nobis actionem oĩm
finem atq; eternã perfectum gaudiorũ q̃
quidem in futura vita erit ꝑfecta qñ vi
ꝺebimus ea facie ad faciem Vnde et ꝑfecta
beatos faciet nisi alia gtemplatio ꝺiuine
vitatis operetur nobis mpfectã viz ꝑ ſpeculũ
et enigmate Vñ per eam fit nobis quoꝺ
inchoatio beatitudinis q̃ hic maxime ut in
futuro ſequitur· hinc t ꝙ phs in gtemplatiue
optimi intelligibilis ponit vltimũ felicitatis
hominis Sz quia ꝑ ꝺiuinos effectus t ꝺei
gtemplationẽ manuꝺucimur ſm id ꝙ ꝓ-
inviſibilia ꝺei per ea q̃ facta ſunt intellecta
ſpiciuntur Inde t ꝙ ecia gtemplatio ꝺi
uinorũ effectuũ ſcandalũ ad vitã gtẽplatiuã
ꝓtinere ꝓuit ſz ex his manuꝺucatur
hanc in ꝺei agnitionẽ Vñ augs in ꝺe
vera religione Inquit Incertitudines
gſideratiõne nõ vana et pitiua curio

stus est operanda Sed gradus ad mortalia et semper manencia faciendus hinc
et p lm dicit in libro de consideracione p
mia gtemplacio et amiracio maiestatis
et iudiarij dei ja et beatitudo ipius ja et
promissio et primo st. amiracio primer pr
ad gtemplacione alia ta scandala ptmente
p. plud manudicie op considacie diuinop
nidicioip et beatitudinip et promissio est aut
amiracio ut dicit tho. quedam species timore
sequies apphensione alicuius rei op accidit
uiaz facultatem Ho hijs ceid az p hij vi
gradus gtemplatis quos ponit hugo de
quibus ceid incapitulo precedenti et facta
mentio no dicit primapalia gtemplatis
op recepto sexto gradu qui no scandalo sed
principalie gtemplacio et quinto primus et
ymagmiacio corporalium Et ymagmac
sedm vocez Et mirac sedm ymaginacione
Et mirac p m rone et supra vocez opoduu
raciacione Et supra vocez et p rone
st op diuina illuiacione ultimo p hoc per
tmer pm ad gtemplacioz diuine veritatis
sed alij scandalo Nam ut dicit tho. p hos
6. gradus procedimus in dei gtemplacioz
astendit in primo gradu peracpcio rpoz sb
sibilium in 2o gradu p recp aspectibus ad
intelligibilia in 3o gradu diuidica sensi
bilium sedm intelligibilia in 4o gradu po
absoluta consideracio intelligibilium mq per
sensibilia pvenit in 5o gradu ponit gte
placio intelligibilium q p sensibilia inuenire
non pnt sed per rationem capi pnt in 6o gdu
ponit consideracio intelligibilium q tuto nc
inuenire nec capere pt q st p primo ad
sibilium gtemplacione diuine veritatis
inqua finaliter gtemplacio perficit Hoc
dictis patet q ordine quodam ut dicit tho
ger ad visum gtemplandum pmente primo
quidem duntaxat mortalem Et aut alij acta
p ter gtemplacionem 2o gtemplacio di
uinop effectiua Et q4 gtemplatiua et
ipsa gtemplacio diuine veritatis Circa
st quis queratur p ter quedam dicta sp tuor
sacre an gtingat homini in hac vita
astendendo p p gressum venatiuum gtem
placio p tingere ad essenciam terni cu
stachij hoc et ad visionem essencie dine
Ad sylvam inquit p iacob dixit vidi de
um facie ad faciem et alibi facta est ani
ma mea Sic dicit mr dyalogi domine
uidenti creatore augusta et omib creatu
ra Vir ergo dei st be. benedictus q mirac
globi ignei angelos ad celos redeuntes
videbat et hoc p dubio certe non mi
nori dei lucis potest videri tho. p ut ead
aug dicit super gen ad luc Nemo vi
dens deum viuit ysta vita qua mortalis
viuit mortis sensibus corporis Sed n
ab hac vita quisq quandoq moriatur
sine oio ~~consens~~ exiens de corpore
sue alienatus a carnalibus sensibus in
illo non subtrahit visionem q sp ~~sit~~
diuino quis rapiet seu elauat ad aliq
sup nalia ad abstractione a sensibus de
hac elongatione dicitur ca 10. pme pr
ead Sic dicit super ege. qui dui in hac
mortali carne viuit nullius rei tam q
templacio virtute p ficit ut in ipo ead
spectatis radio mentis oculos infigat
Verumptn aliquis p dicta mentis in
hac vita duplicit uno modo sedm actu
mentis st actualit utrit sensibs cor
poris Et sic nullo modo gtemplatio pnti
ute pt pertingit ad videndu dei es
senciam alio modo pt aliquis ee in hac
vita potencialit et non sim actu in q
st aia cuius e corpi mortali quidem ut
forma licet tamen q non utat corporis
sensibus aut ead ymaginatione fruat
accidit in raptu Et sic p gtemplacoe
huius vite pertingit ad visionem essen
tie Vii ut dicit tho sup in gradus gtempla
tionis primus unit quale habuit in raptu
pauli p in q fuit medio modo se habens
inter statum p nis vite et futuri Vide
tur ergo pme pars et alber. dicit oppositum
Hoc predictus pater q fuit dyoc ad gra
nim monachum Si aliquis videns in
tellexit q vidit non apm vidit sed
aliq cause q fuit eius ad q dicit Neq
omipotens deus tam in sua claritate
sp fuit sed q dam sibilla speculat aia un
recta p ficiat et p q ad visionem eius gla
p tingat Et per hoc q iacob dicit vidi
dei facie ad faciem Non e intelligend
uerbum tho. q dei essencia videt
Et q forma sit ymaginatiua videt inq
dog locutus e Vel quia p facie intelli
gim ggmatione dei faciem dei vocat
Sic be. benedictus cencia dicit in illa ar

sione non vidit. Porro ꝙ hoc ꝙ ggs
dicit in 6. moral' viri gtemplantis adse
metipsos mtorsus redeunt in eo ꝙ spua-
lia vmanꝫ et hqnaꝫ scit vel copulud
vmbras trahit vel forcasse tractas ma-
nu distinctiones abigit sd mtq̃plend
lumen videre cupientes aiem ctq̃p-
tionis sue ymagines deponit et eo
ꝙ supra se gtemgere appetit vmcant-
ꝙsimt. Sane sic mtelligend ē ggs no
ꝙ in hac vita possimꝰ videre essenciad di
et sic gtemplantes no sead trahit ed
palud vera vmbras ꝙ viz meis non
sistit cui gtemplacio sd pcedit ꝙsde
tucde mtellectualis veritat. Contemplac
et pntis vite non pt esse sine fantas-
ꝙ nale ē homi ut spes intelligibiles
in videat in fantasiis sicut plus dicit
mꝰ decaid et in intellectualis ggnes
non sistit in pris fantasmatibꝫ sd tes
gtemplatur puritate intelligibil' ve-
tatis et hac no plus in ggnesc nali sd
cui in hijs ꝙ ꝙ revelatione agnoscim
dicit cui dyo mal de ce gerar. q an
gelorū ierarchias manifestat nob' dna
claritatem in quibus sd symbolis figu
tis Gotuq vtute reflatum in simplici
tudinē intellectualis veritatis. Contemplac
et pntis vite non pt esse sine fantasiis
quales sit iste motus q in actu gtempla
tore mouem consistit motus dicit ꝑm
q motus e actus ꝑfecti vel phi dicit
3o decaiā. Alia em ꝙ sensibilia in cognī
tionem intelligibiliū deuenimꝰ et o
pationes sensibiliū sine motu no fiut
Hinc ē q cui opacões intellectuales
quasi motus quidā describit. Et sdm
similitudinē diuersoꝝ motuū caꝑ dif
ferencia assignatur in motibus aie ad
corporalibus ꝑfectis et ꝑm ꝙ lo
tales ꝑz in pmo 8o phi cor. 20 sili
tudine opacões intelligibles describit.
Motuū sūt tres differencie. Na quidā
circulares sm q aliq̃ mouet uniformi
ter circa centrū idem. Alii aūt
rectus sdm q aliq̃ pcedit ab uno
in aliud. Terci aūt sunt obliquus quasi
ex utroq; et ro mo pactibꝫ
intellectualibus id ꝙ simplicit hꝫ uniformitatem attribuit motui circulari. Sed opacio intellectualis sdm q predict de uno in aliud attribuit motui recto. Sed illa q hꝫ aliq̃ uniformitatis addiuersa attribuit motui obliquo. Et quies motus et tuires apponat quieti vel cessacioni opetuis tamen motus gtemplatiuus quieti no opponitur. quia ab cessacõe operacionis q̃sit. Virtus ut intelligamus motus illos tres aie gtemplatiue. Componit ad motū angeli de quibus modis loquit. Dicit dyo. Et rap̃ dicimus modis qui differenter describunt. Quia dyo dicit motū angeli circularem et sm illuminationes pulc et bom. Et motus circulatis aie dicit sdm plura. Quoniā p̃mū et motus et circulatio aie mutationis aie ab exterioribus ad se ipm. Secundū et quedā qualitas virtutū ipius per quas aīa liberatur ab errore et ab exteriori occupatione circa aie et vmo ad ea q supra se sunt. Sane hec differencia erit inter angelū et aiaꝫ intellectiua q vis intellectiua est multo altior in angelo q in homine. Hinc et etiā q intellectus angeli hꝫ uniformitate sdm duo primo quidē quia non acquirit intelligibile veritatem ex variet rerū quas intuet. Et ideo non intelligit veritatem intelligibile discursiue sed simplici intuitu intellectu. Vero aie a sensibilibus rebus accipit intelligibilem veritatē et ad q̃da discursū rōis intellectus. Et ro duo primū circularem in angelis assignat inquantū uniformē et indeficiente et sine intuitu. Dicit sicut motus circularis carens p̃io et fine uniformiter circa idem centrū in aīa aue angeli adiūctū uniformitate proximat exigit q̃ duplex eius deformitas amoueat. Primo quidē illa q est ex diuersitate exteriorū. Et hoc ut intuitus q̃rit extra. Et hoc ē q primo ponit in motu circulari aie intuitū a primis ab exterioribus ad ultimū. Secundo aūt ꝙ remouet. Ibi deformitas ē q̃ per discursū rationis et hoc idem gtingit sm q̃ omnes apparatus aie reducit ad simplicem gtemplationē intelligibilis veritatis. Et hoc ē q̃ secundo dicit q̃ntū

est vnsoꝝ quolibet mellectualiũ
virtutũ ꝙmus vt sit cessante distursi
gatur eius mentis mgtemplatiõe vmq
simplicis vitatis Et in hac opatione
die non ē error stante arca mellectũ pn
cipioꝝ no erratur q simplia mentis ogs-
nostra Et tue istis duobus ꝓmiss' ꝓmit
3o vnsõmitas gsõnis angelis sdm q ꝑ
termissis oĩbus in pla dei cognitõe per
sistit Et hoc ē q dicit dẽm stare vnsõ
nis facta vnite et gsõmiter vnitis vir-
tutibus ad pulcrũ et bonũ manudicit
Versus de motu recto angeli dicit ꝯ dicit
sdm q procedit ad subiectorũ prudenaꝫ Et
motũ rectũ aie dicit hic dyo ꝯ mdio-
bus ꝑmo quidem in hoc q ꝓgredit ad
ca q sunt circa vtin Do ni hoc q ab opõ
ribus ad simplices elenc' per que vide'
velle hic dyo q motus recto angelis ac
api non ꝑt sm hoc q procedat ab vno
maliud sd ꝑtim sdm ordinẽ prudencie
sue Viz sdm q angelq superior in inferiores
illuiat ꝙ medios Et hoc ē q dicit dyo
q indirecti motũ angeli qñ ꝓcedunt
ad subiectaꝝ prudenciã recta simul tran
seuntes id est sdm ea q sdm ordinẽ dis-
ponitur Et ꝑt dyo rectũ motũ ponit
circa sdm hoc q ab opõibus sensibilibz
procedit ad mellectibilia cognitionem Ob-
tendit etiã obliquũ motũ in eisdem dũs de
cendit Nam obliquus motus angelis as
signat op hoc q mediprudendo mĩng ha-
bentibus in antica mydemptionis circa
deum Et motũ obliquũ aie assignat opos
q aia illumi' diuinis cognitionibz race'
nabilit' et diffuse Dicit tho q dyo obli
quus motus in angelis vult ꝯ oppositũ op
recto et obliquus circulari mgnitud sdm q
templationẽ dei in fixibus prudent Et
obliquũ in aia ponit op recto et circulari
oppositũ quia illuminibus diuinis racio
nando vtit Postea hugo ead alit in lio
de contemplatiõe motq aie describit ad sli-
tudinẽ volatilium quarũ quedam nid ad
alcoria se op tollunt nid ad infima de
mergut et hoc sepius ut ꝯ videnti
bus dootorũ id est ministrorũ diuer
tit ayulocaens quide mouent ad an
tiora vel postiora Et sepe ingrid qdã
quasi in mobiles suspensi in vno loco
manent tuq mq ymadi videt ꝯ ing

dyo Quam obrem vndet' q omes tales
motq otinet' sub motu recto et obliquo Nã
per oms designat' ut dicit tho· dcm q
rationis q quidẽ mgnis si sit mgnis ad
spem vel a toto ad ptem erit ut hugo
met exponit sdm sursũ et deorsum
Si vero sit ab vno opposito ad aliud cit
sdm dextrorsũ et sinistrorsũ Si aut
sit aliquis in effectus cit ante et retro
Et si fiat sdm actionia q aliquis tre
mqua vel remota cit circuitq dns
cursus aut rectis qui ē assensibilibz ad
mellectibilia sdm ordinem naturis rectis
ptinet admotũ rectũ qñ aut sdm il
luminationes diuinas ptinet ad motũ ob-
liquũ ut ꝓdictis patet sola aut ī
mobilitas q ponit pertinet ad motũ
circularem Vnde patet vt inquit
tho· q dyo· multo sufficienaus et sĩ
plius motus contemplationis describit Da
ne qui alber super dyo· de dims naturis
scribit aliquid in magnitudine rectũ
precedat circulũ ut linea recta circula
rem quia circulatio quam ꝯ optimo
et quoquo mensuratq in motibus circu-
latis precedit rectũ q motus circulatis
ē in rectis in naturis et diuinis Vñ
dicit q in angelis non ē motus circu
latis q nec motus ē contrius deposita
ad actũ sed ē in eis quie aptato per
fecta sdm illuminationes Vñ imprimit pul-
crũ et bonũ sdm q participat ab ange
lis sm ea et sm tone pulc et bon
est in ipso est quidã circuitq omes et
sims qui recipit in suũ principiũ a me-
dio eque distanter quidit circuitũ sic
fiat magnitate aut alioq similr tralo
si fiat motibus spualibus op complicũ
de illuminatione angelica q principiũ illu
minãdi descendendi in inferos angelicos
et primũ pulcrũ et bonũ qd se hꝫ ꝑ
modũ intellectus agentis q illuminatos
aut descendentes efficientes reflectunt
ad primũ pulcrũ et bonũ Circuitus etq
ꝑ speciem rei reflectit in rem ipam sic
ergo redit q abeodem ad idem sc
a primo pulcro in primũ et per idem q
per id ipm sm q participat et Circuit
a corpore luminoso incipit motus lucis

in vrsū et vrsus illuīatus redit m
pmū illuīans ptīpās ipm̄ p effectū
ipius q̄ in ipō ē hoc aīe manifes-
tius appet m intellectu q̄ sensu Sic
patet ut ait alber· q circulo ille nō
gīludit m mēte angelica sed in ipo
pulcro et bono pmo dicit aīe moty
hic circulatis non q̄ sit ipius circuli
sed q̄ ē alicuius rei in circulo Vnde
magis assīmilat motui stelle q̄ mo-
tui orbis Eo ille m laude et admiratoē
surgere debemꝰ videntes motū stel-
laꝝ firmamenti uel planetaꝝ p̄ q̄ nc
cōsiderare debemꝰ hmōi motū spūale
beataꝝ qui fulgent sua claritate ut dic
apō Sicut stella a stella differt in claī te
sta vī mortuoꝝ quas stellas misticas
in stellis nālibꝰ monet spūalit cōsidē-
tamus Que aīe sīc dicūt inter pulne
bonitatem et honestatem vī pz supra
Porro de motu angelorū recte dicit
q̄ opōnibus manifestat pmū ē illud
super quē mō et sup mfōra Cm q̄
fōma motus transiens ea q̄ in recto sb
ipius ordinata sit Et ē intelligendū ille
transitus q̄ sp̄gente lumē suū in m
fōra sicut sol per transit omēs stellas
illuīando eas et sic quodā dyocinē hr
pmū motor per transit omēs motores
in fōres vsq; ad aīas nras sp̄gendo
in eas lumen suū et ultīus reflat redu-
tendo in pmū p assīmlatoē ad lumē eiꝰ
et talis motus ē non p lumē nāle sed
p lumē gloīe Demotu angelorū obliq
dicit q̄ ē q̄n p pulcritudīnē q ē mea
p defensū op defensi suus ap̄mo pce-
dit in fōra et sic deinde reflat ipse
reducendo eam in fōra vñ ē q̄ poty op
circulū et recto motū Ex motus circu-
laris aīe queritur meo q̄ nobilius est et
simplicius et hoc ē lumē intellectus
agentis q̄ eam dat fōmam omnibus intel-
ligibilibꝰ et illuīat intellectū possibile
vt tute lucis micantis in ipo Sicut aīe
visus accipit lumē solis sīm q̄ ē fōr
tolis assimilando in aliud et sīm q̄ q̄
dentiū et eam p̄ applicē ipm̄ sīm q̄
ē in se simp̄r et vlē mdentiū ad ho
uel ad illud q̄ facere non p̄t mst abstra-
hat se ab omnibus tolibus qui se matiā

ipius Ita eam aīa considerando vēs op
tiones non mspiret lumen intellectꝰ a-
gentis mst circulatis ad hoc uel ad illud
intelligibile viz sīm q̄ ē fōma illius uel
illius Vnde si debeat ipm̄ lumē mse in
spicere oīa q̄ retracta ab omnibus oppositis
mfigat oculū mentis mse Sicut eam d
augē vī de vnitate q̄ aīa nūq̄ considerat
q̄ sui semper meminerit et se semp intel-
ligat mst q̄n retrahit ab oppositis ad se
ipam et is in motu circulatis duo primo duo
potit intendit in se ipm̄ non tamq̄ per
um circulatis motus sed sicut remotōne
impedimenti q̄n aīe aīa quasi ē in se
ipam lumē primo quidem impad reflectit
in pmū sīm intellectū et se intelligit cir-
culū impo primo sicut dictū ē de motu ē
culatis angeli Not ergo in tali motu cir-
culatis aīe tria primū ē intentus aīe ab op
positis ad seipm Qm ē quietio eius
in se ipa Qm ē reditio eius ad pmū pul
critū et bonū Et hec tria simul ē pars
circulatis motus mq̄nūd considerat lumē
q̄ sīm ee in ipo ē magis reflectere
in pmū q̄z manifestatio ad pmū pulcritū
p tinet ad q̄ clusionem ipius circulatis ē-
culi sm sz q̄ ipm̄ bonū q̄ pm ee ē in
aīa intelligitur ee primus circuitus
uniformiter semper in tacte simplicis lu-
minis ap̄mo in se et ase in ipm̄ Sic pz
q̄ lumē intellectus agentis q̄ ē in aīa
sē considerati in triplici vōe sz sm ee
et sm q̄ actionem ad pm̄ a quo oritur
et sm reditū ipius in pmū et sic in
venient mea omīa q̄ inveniūt in motu
circulatis sz unde incipit motus et p q̄d
fit regressio Ad cm unde incipit mo-
tus aīa uniformis facit unū semicir-
culū deinde ipm̄ lumē sm suū ee consi-
derati ē vñ incipit regredi in pmū
q̄ actū aīe ipius sīm reditionē in pmū
faciet semicirculū aliud et sic q̄libet cir-
culū et sic erit circulus exparte ipius
lucis intellectus agentis et id q̄ mō in
circulo ē intellectus possibilis dum demo
tu obliq aīe dicit q̄ fit sm progressū in
tellectualis hominis in vtrū q̄ntione ita
non hē terminū nec stat defixe in
uno sed sicut dicit philus ē ff q̄ngen
lumen cum in ipa obliqua p q̄ntitatē
temporis sm q̄ accipit a sensibus et
ymaginatiōe sic dicit ysaac q̄ ita orit

in cumbra intelligenciæ vel ℞o predicta patet q̃ bonū movet intellectū mḡnitū hꝫ rōnē limitis sed movet affectū sēm q̃ rōnem amabilis sic amicū desiderantē bonū et pulcrū. Patet etiā q̃ chorea angelica gaudiosa quā in patriarchis habent parisius præchiam parisius i sēj gaudij spūalis Similiꝫ in mundo est vestigiū sensibile ꝫ symbolicam translationem nobis ostens angelos et alias. Et chorea sēm rectū motū et obliquū sīc rectū et obliquū motū angelorū et aiaꝝ. Porro ne quis erret aliq̃ q̃ ꝫ distinxīt hunc usꝫ rectū dicta ad aiam et non ad corpus misticū quia quiescentior fuit applicatio loco q̃ mēbrū corporis xpi mistici sīmet gerebat eo aiā et corpore ut patet mediū 6o primę ꝫ. Et quia aia pncipalior ē corpe et ca q̃ scripta sc̃ doctoribus sc̃ ad aiaꝫ pnt̃ relata Nicholaus facile ē animā scripta referre ad corpus misticū quo aiā rationali mēbrorū et corporibus gerebat detrahendo dissimilitudinem vitę gremplatiue mundi capitulo posteriori quę ē pars ꝑtica corporis mistici et ca q̃ relata sc̃ ad aiaꝫ referuntur ad talem ꝑtem ꝑticam corporis mistici quā vocamus vitā gremplatiuā mḡ ꝑte ꝑticā corporis xpi mistici gerentē talia mēbra quorū aiabus applicantur sc̃ scripta de ꝓcuratoribus habitudinibus et motibus gremplatoriis et alia huiusmodi. Hinc sīt pauca hominū mīs temporibus vacare vitę gremplatiuę ut tangit̃ sup̃ ca ijo Abhorrentes ut videt̃ ꝓter eius laboriositatem et animi afflictionem q̃ pntat amœnam gremplatoꝝ diligentes negotiationem et non ꝓpendentes dictū hor dei negotiatorem clericū tamq̃ pestem fuge Ideo declarui ostitare et rem eius pricipalissimū et ostendē q̃ vita gremplatiua sup̃ hoc illo quo vacare pt̃ homo hoc seculo maiorē hꝫ delectationē amœnā et gaudiū gaudiosissimū quā testat̃ sapiens legendo de gremplatoꝝ sapiē dei aiē Non hꝫ amabilitatē mē quiescentia illius nec tedium quietis eius sed letitiā et gaudium alludit̃ ꝑ hijs verbis Contemplativa vita amabilis valde dilectio ē Quid obstem tho. scribit q̃ aliqua gremplatio pt̃ ē delectabilis dupliciter uno modo ex ꝑte ꝑtis operationis Quia vita activa delectabilis est operatio sibi quiescentis sēm ꝓpriam naturā vel habitū Contemplatio autē videtur ꝓprie habere sēm sīc nām q̃ est rationale cognitio gaudio gaudet q̃ omnes homines naturaliter scire desiderant et ꝓ hoc magis delectant̃ et ad hoc magis sit hoc delectabile habitū habitū scire et sic cognitio accidit q̃ sine difficultate aliquis gremplat̃ alio modo gremplatio redditur delectabilis ex parte obi inquantū aliquis non amatā gremplat̃ Circa eādē accidit visione corporali q̃ delectabilis reddit̃ non solū q̃ ipsa in se est delectabile sed eādē eo q̃ videt quis persona amatā alia ergo vita gremplativa ꝓprie in gremplatione dī ad q̃ manet caritas est in vita gremplativa non solū delectatio rōne ipsius gremplatoris ꝑ eādē rōnē ipsius divini amoris quietū ad utrumq̃ eius delectatio omnē delectationē huiusmodi excedit Nam delectatio spūalis potior ē q̃ carnalis q̃ spūalem diu q̃ gustauit despicit omnē carnē ut voluptatē q̃ ꝑ eādē amor ex caritate deus diligentior omnē amorē excedit unde illud ps̃al. gustate et videte quam suauis est dns Ex quibus patet q̃ hec vita gremplativa essentialiter consistit in intellectu tamē hꝫ pncipaliter in affectu inquantū aliquis ad gremplandū ex caritate ad gremplationē dei inclinat̃ Et q̃ finis vltimus det̃ primo finde ē q̃ eādē terminus et finis gremplativę vitę hꝫ in affectu ut dicit tho. diu sc̃ aliquis in visione dei a mente delectatur et ipsa delectatio dei ut se dns ponitur amorem Vnū ꝗq̃ eādē quis ipsum q̃ amat videt in amore ꝙ suus amplius egreditur et hec ē ultima ꝑfectio gremplativę vitę sc̃ ut se non solū divina vitas videat̃ sed eādē ut a mente fortes dicas mgremplatoꝝ sit tertamen q̃ impedit delectationem q̃ dicit ꝗ̃ super ezc. q̃ adeo ad gremplari deum mentem velut inquieta certamē pausa modo quasi exspirat q̃ intelligendo et sentiendo deo mentalito luce alia ꝑ degustat modo succubit q̃ degustando iterū desipit Ad hoc rndet tho. q̃ gremium vel certamen q̃ ꝓvenit ex gratia contrarię dei impedit illius dei delectationem Nam quis non delectat

mre gtra qua pmgnat sed mre pro
qua quis pmgnat Qid ea hō adeptus
fuerit certus pbus mca magis delectat
sicut aug dicit m li° confess qnto fuit maior
periculū m prelio tanto maior ē gaudiū
m triumpho non ē ausi certamē cogi
tate veritatis quā gtemplat sed ex
defectu mis mtellectu et ex corrupti
corpore q nos ad mfima trahit sm
illud sapie corpus quod corrumpit aiam
et deprimit terrena hitantis sensū multa
cogitantem Inde ē q qn homo attingit
ad gtemplationē veritatis artius ea
amat sed magis odit quid defectū et
corruptibilis corpis grauitate ut dicat
ad aplos infelix ego homo quis me li
berabit de corpore mortis hui Ad quod
ihs ait Sed deus iam p desideriū et
mtellectū gnosticū omes voluptates car
nis superfacere Hinc ē q dicit q iacob
p gtemplationem uno pede claudicra
bat q nitet ē ut debilitato amore ter
reni qualestat aliquis ad amore dei ut
dicit ihs post agnitionem sanitatis di
uinus in nobis sanus pes remaneat
atq alius claudicet oms ēt qui uno
pede claudicat sibi illi pedi mitiū
q sanū hīt Quoniō satis appet q contē
platio in hac vita q̄ius ne dicat ihs
super ezech sit amabilis valde dulcedo
q sup semetipsa aiam rapit celestia a
pit spualia mentis oculis patefacit ut
ead aliq tulū tactū ē sup ca. 13 et ead
m cap 28 precedenti methaloig huius q
templatio vie et gtemplatoris delectatio
ē mpfecta respectu delectatois gtemplatis
prie ut ca° 13 declaratū ē Ead mera
pticulis ge pris huius opis inquibus me
dio fit de somno qui ē gtemplatio ut
de somniis in somnio appetitus plura
respicies gtemplatiua vita respuentia bo
quibus simul hoc pnosticū q illi q per
gtemplatiā mtorsū redeūt quasi moti
mtorsū nō ocultare adeo sm deū per
deū et pter deū sed ab aliena uel ne
pria uel heretici mtorsū recolligūt vi
res ad rmandū ea q illicita sūt vel sup
stitiosa vel ad pnatū bonū ordinata
q ēis in somnis cogitationes spmoso
in mstent pg somnū labantibus se in
volumē auaritie et aliis q angustias hūt
amouas ē signū pnosticū mortale inquā
illud anse ypocratis Inquio morbo somnus
laborem prestat mortale tales aūt morbos
auaritie miseri se pestilentia mistica ut
patet sup ca. 15. Preterea quia inquā pis
sa de vita triplicis status mpicipio huius
tapiculi reducta ad significandū mariēse et
maie dnōm de officio maie q vitā gtem
platiuā effigiat Congruit aliqua cetera
dicere de officio mariēse q actiuā vitā fi
gurat ut generali de tactū significatū or
bibus in mobilibus et orbibus mobilibus in mac
cosmo et in mstico cosmo hoc ē mistico mū
do qui ē corpus xpi mistici simul copedi
antur Quae postmodū specificabūt deo du
ce in tribus statibus quos in symiat sal
uator inparabola operiatur in agro lecto et
mola Ponit hanc vitā actiuā ibi Sup
ezech dicit cetera significari per lyam que
fuit sterilis tippo sed fecunda q dū occupat
in ope mmg videt Ex mō q verbū mō
per quod ad mtemplationē sūt promissa
attendit multos in bono operis filios gnāt
Nam occupatio oportet facit hominē mg
vidē in rebus mtelligibilibus q sūt separata
a sensibilibus inquibus operatōes activae vite
gsistūt Ex tamē occupatio oportet activā
vitā facit hominē magis clare vidē in
rebus agibilibus q pmet ad prudentiā tū
pter experientiā tum pter medis attenti
onem quia ubi intendēs ibi ingenium
valet ut ait salustius De qua vita dr
ysidorus de somnio bono q in activa vi
ta plus per exercitiū boni apis erecta
exhauriendā sunt vitia ut mg templa
tiua tam pura mentis acie ad gtemplandū
quasi pertranseat Quod clarius q vita gte
platiua psupponit vitam activā hinc ē
q dicit be ths. q vita activa et vita gte
platiua distinguūt sedm diuersa studia hūa
intendendi ad diuersos fines quorū vnus
ē consideratio veritatis q ē finis vite gte
platiue Alius aūt ē exterior apatus ad q
ordinat activa et quia virtutibus moralibus
no principat querit gtemplatio veritatis sed
ordinat ad operandū quae ap dicit ad
virtutes quidē scire prius aut nil prodest
hinc ē q virtutes morales pmittūt esse
cialiter ad vitā activā et ro ead ap. Ex
ethicis ordinat virtutes ad felicitatē activā

Nam vita actiua sdm̄ mſticā ordinat
adalterū q̄ in ſomnat ḡ̄ ſequentes vi
ta actiua t panem eſurienti tribuē a ſp̄
q̄ ſupra dictū ē ſubiungēs et que ſeqūtib⁹
quibuſp̄ oppediat dispensare et quā per
actus om̄ virtutū moralū p̄ aliquis p̄
mū ſuū dirigere ad bonū om̄ videnē
p̄tinere ad vitam actiuā Vnde apparet q̄
p̄tinet ad vitam actiuā q̄ⁿ⁹ etiā dispo
nit ad vitam ḡtemplatiuā quāmū etiā
vita actiua inter dispone ad vitā ḡtempla
tiuā Ceterū etiā prudentia pertinet ad
vitā actiuā q̄ⁿ vult phūs vbi ſupra cap⁰
co q̄ dicit ibidem p̄tinere prudentiā q̄ⁿ
tapta q̄ⁿ t facit agibilia ad felicitatem
actiuā Nam ut dicit tho id q̄ ordinat
ad aliud ſiue ad finem p̄prie in moralibz
trahitur ad speciem eius ad quod ordinat
ſiue ille qui mercatur ut finem magis di
cit q̄ⁿ mercatus ſm phūm 4° ethi⁰ ſi mālī
t q̄ prudentia ordinat ad opationes vir
tutū moralū ſiue ad finem co q̄ t ro
tecta agibilia et hec p̄ⁿ finem inactu ap
pendūt quibus prudentia dicat̄ ē medi
a inter virtutes intellectuales et mora
les q̄ⁿtū ad hoc q̄ in ſubo quiete cū mo
ralibus Vnde videt̄ prudentia p̄tinē
ad medium genus vtendi ſta q̄ medium
t inter vitā actiuā et ḡtemplatiuā q̄ⁿ
adeo tria q̄ attingat q̄ q̄ⁿ attingat in q
templatione veritatis q̄ⁿ alie actiones
circa opationes ſo augm̄ ponit ad medium
vtendi genus ig de ri dei ref Porro
Porro hec de vita actiua et ḡtemplatiua
dicta ḡualiter ſufficiant q̄ postmodū in tribus
ſtatibus opportune magis lecto et mola
ſpecificabunt Dequa etiā vita actiua
plura dicent̄ metaphisicis de vigilia in
q⁹ parte huius op⁹ Circa quā vigilia eſt
vita actiua quarto vigiliarū alia nālis
alia in nālis Vnde in nocturnis vita ac
tiua in nālem inspectam Immittit imagi
nia aſſentatoe cerebri in nāli tolere ne
no aliqⁿ⁹ quia hec in⁹ pte huius de vi
gilia in loco v̄ tangit̄ ſigna vigilie in
nālis Immittit etiā ꝓgnostica inſpice ſie
nes et alienatos mentis vigentes et
mīḡ dormientes ḡtemplatiue ut patet
maxime et in officialibus curie romā
ne q̄ⁿ be bn̄ declarat in quo ad eius
p̄pū et etiā in⁹ pte huius tō⁹ de triplici

cōe et in ami cōe circa finem Sane op
dictis satis patet sensus tripologie ſupti
penes orbes inobiles et etiā mobiles
macrocosmi ſcīā et microcosmi Nā in
tellectus speculatiuus fundat vitā ḡtempla
tiuā et intellectus practicus vitam actiuā
Nota dictū aſp In tellectus speculatiuus
pla extensione ſit practicus ut p̄z de gnā
tione inſticia pomerio phibitorio ta·ix·
ſup̄ Rursus anagogya ſumi p̄t de cōnti
nuis impiā manibz perfecta vitā ḡtē
platiua tripl̄ Nota illud Io· Opus
t mercedes tota· Et aug⁹ hec t vita
eterna ut te perfruam⁹ q̄ dicit bn⁹
deus finium t vbi ut plenitudo luc⁹
voluptati ut multitudo pacis ajenoie
ut ḡtuitatis eternitat Vnde gaudiū
plenū t q̄ omnia possidet q̄ vult ro
bus beatitudo t status om̄ bonor⁹ aggr
gatio p̄fectus Sane ad hanc vitam
ḡtemplatiuā anagogycam vita ḡtēplatiua
ordinat̄ inquit in hac vita habita
ordinat̄ Nota illud psalmist⁹ luc· 10·
ajaia optimū p̄tem elegit q̄ nō auferet
abea ro dicit gr̄ sup̄ ezech⁹ Contempla
tiua hic incipit ut intelligi p̄ia p̄
ficiatur alia ubrem tho· dicit ḡtem
platiua vita ē diuturnū ymone ſm
quā nam alio mō quo ad nos Secundū
quidem manifestū t q̄ vita ḡtēplatiua
diuturna t duplicit⁹ uno mō quia ſpā
rea mobilia et in mobilia alio
mō quia nō hic ḡtransientem Dilectus
ei q t in ḡtemplando michil t ḡtrariū
ſo dicit⁹ p̄mo thopi· dilectus q t in⁹
ſidēo michil t ḡtrariū Ex quo ad nos
etiā vita ḡtemplatiua diuturna Tim
q̄ ḡpetit nobis ſm actionē mobilē
p̄tes aie ſc̄ ſm intellectū de q⁹ aiꝰ 1°
3° de aiā ſeparatur q̄ hoc ab hoc tā quā
ſpecies a cōtinuo Vnde p̄z hanc vi
tam durare alio mō q̄ in opibz ḡtē
platiue corporalib⁹ non laboramus Vñ
magis in huiusmodi opibus ḡtmie per
ſistere possimus ſicut phūs dicit 2°
phi⁰ Et hoc t verū impatā quā
durabilitas actiue vite in statu p̄n
ti excedit durabilitatē vite ḡtem
platiue p̄tis vite ut patet de o
pe actualis ḡtemplatiue hoc tamen
no quiete op̄ q̄etate vtriusq̄ vite

ſdm̄ ſe conſiderate Sed ꝯo defectu mꝰ
qui ꝯo corpꝭ grauitate retrahim̄ ab alei-
tudine ꝯtemplationis ꝛō dicit ggꝰ ꝑ ſu
a infirmitate ab imminentia tante celſi-
tudinis repulſꝰ animo in ſemetipſo re-
labitur Vnde hoc non obſtante ꝯtando
ritus ad imitacem ſm ſe vita ꝯtemplatiꝝ
e ſm ſe durabilior ꝯo ſua nā et ꝑfecte
alia obrem licet modis ꝯtemplandi no
ſit eadem hic et in patria nichilois vita
ꝯtemplatiua dicit manē ratione caritatꝭ
inquia hꝫ principiū et finem qđ ſy-
mat ggꝰ inquiens Contemplatiua hic
incipit ut celeſti patriā pficiat ꝑ
amoꝝ ignis qui hꝫ ardere incipiat ut
ipm ꝑ amat videat in amore xpi
amplius ignoſcit Quia mis ergo ꝑfecte
euacuabit ſiue linguis ceſſabit ſiue
ſcia deſtruetur caritas manebit Virtꝰ
licet dilectionis ꝯtemplationis vite ho
raptim per tranſeundo deguſtet ſdm̄ ꝙ
dicit aug⁹ in li⁰ confeſſ Intromittis me
in affectū miſeri mei et tuis
aliud neſcio ꝙ dilectionem Ez videoꝫ
in hoc erumpnoſ pondibus deq⁹ ggꝰ
ſuper illud iob Cum ſpūs me ꝑcipe tra-
ſiret in ſuauitate inq⁹ ꝯtemplationis in
time nō dū mens figit ꝑ ad ſemet-
ipam ipa in meſtitate luis reuibarā
ta reuocat Nichilois caritas ꝯtemplatiꝝ
non exoritur ſed hic nichoat et imperfecta
ꝙletur ymo et fides ſpes et alij hitꝰ
ꝑficientes viden mane quo ad id quod
ꝑfectionis e licet obſcuritas fidei et
terrenitudo ſpei euacuet et alie imꝑfectiones
hitꝰ ut plurimꝭ tenente aliquā pꝫ ꝙ ꝯ-
templatiua beatoꝝ anagoyce ꝯtempla-
tiua magis ꝙlet ꝙ ut ceſſet aliquo mo
tactū e ſupra ra⁰ 13⁰ dicit ꝓphꝫ dicit
be⁰ ggꝰ ſuper ezech⁰ Cū ꝑcipi ſeculo vi-
ta activa ſuccedit activa ꝯtemplatiua aute hic
incipit et celeſti patria ꝑficit Quod
ra e ut dicit thō⁰ ꝙ activa vita hꝫ
finem in operibus actibus qui ſ re-
feruit ad quietē ꝯtemplationis ra ꝑtinet
ad vitā ꝯtemplatiuā Infuſa aute vita
beatoꝝ ceſſabit occupatio operis ad ex-
tra et ſi qui operibus actꝰ ſp refe-
rentur ad finem ꝯtemplationis ꝙ ut dicit
augꝰ in de. ci. dei Videbimꝰ videbimꝰ

et amabimꝰ amabimꝰ et laudabimꝰ
Et dicit mead⁹ libro deus ſine fine videbit
ſine faſtidio amabit ſine fatigatione laudabit hoc minꝰ hic affectus hic actus eius
omnibus Sane illis non obſtantibꝰ anagoge figurante angelū ꝑtē vitam activam
vie mīſteria ſuperiores reducit miſeros ꝑ
medios in ſummū regem per actus leuatos
eos qui ſine purgare illuminat et perficere
ſdm̄ regulā be⁰ dyo⁰ leo⁰ diuina eſt in
fima reducere in ſuprema per media unde ex
dictis e ſupra ca⁰ 4⁰ 12⁰ et ꝓphā in ſuprema
vita ꝑ ymaginatiōne ſeculi vnus angelus
aliud non docuit ſm ꝙ dicit Jeremie 31⁰
non docebit ultra vir proximū ſuū di-
cens cognoſce dominū omnes enim cognoſcent me
a minimo eorū uſq⁹ ad maximū Nichilois
ꝙ diu mundi diuine vnus angelus doc
aliud in hijs ꝙ pertinent ad diſpenſationē
miſteriorū purgando illuminando et per-
fiendo et ſdm̄ hoc hinc aliquid de vita
activa ex hoc ꝙ adminiſtratione miſteriis
creature intendit ꝙ ſignificat per hoc
ꝙ iacob vidit angelos in ſcala aſcendentes
ꝙ ꝑtinet ad ꝯtemplationē et deſcendentes
ꝙ ꝑtinet ad actionem ut dicit thō⁰ Po-
ro dicit ggꝰ ꝙ non ſit admixta viſione
foris exeūdi ꝙ interne ꝯtemplationis gau-
dijs primitꝰ et ra in eis non diſtinguit
vita activa a ꝯtemplatiua ſcitur tamen
Veriſimile aliq⁹ vite active ꝑticipare
uſq⁹ ad finem ſeculi Quomodo etiā redu-
cit nos in ſummū regem ordinatione ſeraph-
ica ut ſignificet in ſtrā varia ꝙ geruit in
manibus picta in figura ſcale iacob ubi
etiā vita purgatiua illuminatiua et perfectiua
ꝑ tres ymagines ſcale in medio deſignat
Quoniā autē ꝙ ſymbolū angelis nobꝭ
miſtramentis attribuit varia miſtra eorundē
thoro ſdm̄ ꝑfectiones ſue reductiones Vt an-
gelis in ſum thori trulla quibꝫ murmatores
utit ad ꝯstruendas etiās ſta angeli ſum
ſimi thori dicit nos ꝙ obſequium et miſ-
terium edificare templa dei nuncia illud te-
plū dei ſanctū e ꝙ eſtis vos et ꝙ ex
ezechiele ubi dicit Quomō terribilis locus
iſte quam bene ordinabilis ordo lapidū preciosoꝝ
ornamentū tuum ſmaragdꝰ carbunculus aurꝰ
ꝑ tralu ꝙ per omnes ꝑfectos talium
lapidū ꝙ ſymbolū aliquo mo agnoſci poſſe
ꝑfectos angelorū quibꝫ lapides forte ꝯ

respondent ro cui in stola iacob qui sime-
riori nouem angeli inuestiri colore lap-
pris. hoc thori talis angeli corndenci et sma-
ragd' uirid' coresponde uidet in simo thro-
no ro de uiridi smaragdino colore uestiri
pmgit. Similiter o intelligend' e de alijs
angelis sexto alijs thoris corndentes ..
Vnde q̃ quia archangelo inter alia que
circa nos terarchice agnit est reuelare
eis assignatur symbolice richm̃ uel lied
mirabilis et de lapidibus preciosis car-
bunculq; rubeus clarius illuians tenebris
Et quia ab ignibus inter alia attribuit
iacula face et ceteraz sup̃nalis morbos
eis pro pmgit. pyris unguentaria uel roc
potentie aliqd aliud in stirpi ut tuba bel-
lica et uestitur de saphiro celesti colois
Cetera quia inter alia potestatibus at-
buitur potestas tuendi et defendendi ho
mines a persecutoribus quibz molestan
et impedit. messias suis quibz depu
tant adattingendo sua beatitudine
Pairo in manibus carpamit tela
uel alia in sua bellica Et de lapidibus
preciosis aptat beryllo tuq coloris ues
tit angeli illius thori et hy tres an
geli in fine terarchie coresponden
Deinde alacris et promptus alii me
alia ascribit regendo spm leges educ
one terarchica supra duce hominis ad
tirco impictura scale Iacob sibi attribui
scriptorule gimens pennas et manu scri
bendi mita bonoz et malefactoz malorz
et legeos aspimo rege gloriatus hoc est di-
rigendo homines in eadem in sua spie
ualem et huic choro attribuit lap pre
ciosus similis unguis homis diuersaz co
loz qui appellatur onichinus Cui himet
thori et choro diametrum qui coresponde
ingris aure regalis non mediabiles ad
stabellata operis ro eis datur bacilla
in manibz in signum regiminis magisterij
Et his tres angeli coresponden medie
terarchie Et quia alacres volant et te
plando q̃ illi de ipsa terarchia ro pri
ci cui quatuor alijs et illi de ipsa te
rarchia ad duabus alijs ad designand'
aternidinem gloriatois et huic choro
attribuit crisolicus alius debet et auris et
viridi colore obumbratus viridine sim
ilitudi Porro quia illi de supma terar-

sime alacris volatus in templacie q̃ in
uestibus diuinis Io pmgime suo alio-
quisi pmus sup in cad' supma terra
et de ordine thronaz in quibus deus sedet
ut equitas sedis sui qua inter alios ac-
tus suos sibi attribuit iudicialis nico quies-
cere facit in throno iustitie huius et q̃ tenet
regimd regale seu iudiciale sui imperij lapid'
Prioses exercitus asscribit Jaspis sperses
rubeis pimctis Supra quas cherubim q̃
sime quasi cancellarij eterni regis Quo
eis adapta sigillata ymagine uini q̃
quisq; alter clamabat ad alterum ut dicit
Ezechiel sanctus purus sanctus et fortis sanctus et
fortissimus amoris ardens Vnde sibi est
q̃ in eos deus noster ut veritas sim bni-
q̃ lucet et auriga sapiaz designat fulgentem attribuit lap preciosus thopasius
dicit in similitudo angeloz scribit et
thronus seraphim qui ardentes in q̃tum
in amore diuino per q̃ thronis missiones
ordinate terarchice in amore diuino fa
cientes ardore Vnde videnti et respectui
eterni regis velud summi aduocati Quia
sibi mterresponibus et oratoribus pla
cate simul iudicem hinc est q̃ in manibz
carpi pmgit tyrsum et quia ardenti i
tuitate diuina q̃ intimi inuestibulo
diuino ordinato Vnde eis inter lapi-
dibus preciosis coresponderi dicit sardius
qui rubeus et pater ita q̃ ut pdiximus
q̃ ezechiel tot lapides nouit preciosos
fortasse tot voluit in summa pfectionis
ordi thoraz et in uestimento ecclesiastici
Juxta illud perfectionis in floris medium
in spinis Sed aut preciosi lapides
habent diuersi gradatos exquibz arte
symbolica possimus concludi gradatos va
rias angeloz nouem thoraz nisi mini
lapidis p dictum apli Invisibilia dei per
ea q̃ facta sunt intellecta conspiciuntur
Considerare potest quilibz exercitus gradus
actualitas angelorz Primus applicatur possimus
dictum be bn in epla ad augustinum quia
deus in seraphim amat ut caritas
mediatrix nostre ut vitas in troni
sedet ut equitas cui p'mo terarchia
ordinationibus dnat ut maiestas imp
ratoribus regit p ut primogeniti cui

BLB BADISCHE LANDESBIBLIOTHEK
Baden-Württemberg

2ũ ierarchiã m ptãbz tuce ut salus
ſm vtutibus opatur ut vrus ſm archan-
gelus raudae ut lux m angelis aſſtae
vt pictas ecce m ſima ierarchiã q ſu-
mitur penes officiosiae media penes
virtuosiae luce bñ ponae m mſima
ier vtutes meſtolaig aliud ordinẽ aſſigt
alis et ſuma penes ſſpicaciae rõs
Veird q luce bñ ponae m mſima ier
vtutes meſtolaig aliud ordinẽ aſſignt alis
qua alber tho. et dns ponit ẽ ordõ pti
tiũ ſuper archangelos et ſic officiosias
regerit primapatus archangeli reue-
lant et angeli custodiendo ptegut ſm
m ſima ierarchia Et m media q ſum-
ſdm tales penes amicosiae ad quã p-
tinet virtq mipatuia ut indiacibq op
cantiua vt m vtutibz vtute copediaiã
mpoestaebus Certo tiũ perſpicaciae
racois ꝑtemplacoz respicat attendit
ſuma ierarchia penes ſſpicaciae que
respicit diuinã maiestat mestrom di-
nam ũitatem meſcrubm et m ſaphm
diuinã bonitatem vt dicat trucia p
thronos ſntelligencia p cherubm m ſ
raphm deſideriũ perfectiõ ignis ã ſp
ignis m mediati ignis mabili diuinitat
pris et filij et ſpꝰ ſci et ut ad vnũ con
cludam ceiũ per anagogiã possimus ve
nari per eo tellenciã seu eminenciã vi-
tam ꝑtemplatiũ et ſuã actiuã ſm eo q
eius ſtia non ſtiũ est ꝑtemplatiua ſd
cõ operatiua hmõi q deo qui dicit apud
grecos theos dicit actoro quod ẽ vi-
deo uel ꝑtemplor uel audio. tho. qđ est
curro q. deo anima conspicit et omiã
prudentiã ſtia ctinet Vnde ſm hoc di-
q deo inptat prudenciã et ꝑtmenciã q.
dma prudencia nõ ẽ ſmplex ſtia ſd ẽ
operatiua aliua ſtia visione m mentis ve-
bus perfectionẽ et ſmlitudinẽ ſue bõi
tatis quibus ꝑtmenet ꝓcomplificat alĩ
de ſtructõe aliꝰ ſtruas videndo calefat
oia ſua ſta ſua ſtia operatiua omiã vini
ficat alios laudo et glorifico atq hmõi
oio ut legentes hec tiũ vestigiũ ſtir-
mamenti et aquarũ trahat m ſe ſuper
omẽ celiũ aliꝰ me mſcriptibus micordie
dignet p eius pcm anẽ cõmia ceni figatur
amen

udiui mq
opſtiuit
et legmq
tam actuã
uita quã
ꝑtemplati
uã quas p
us declara
tiq ꝑ ſuma
mentiã et
uitas a
quas figuratas fore multi laudabiles
et ꝑmendatas m decreto omn q. 1 olim et
c. in ſcripturis Que quoquo degenerãe m
teperiũt ut aromate pandit a tempore
etatis corpis pri nri q dr imitemq
ut hectin. capto de etatibz m pte terna
Be mutuo actusante et querimoniis pul-
sant ſtiũ forassis peccate copigenalius
ꝑ circo venatoie lapdo decerni Con-
ſſtoriũ fingẽ litigandi et ante oculos
ponẽ ſub forma martho q ceiũ olim di-
cebat dne non ẽ tibi cure q ſoror me
a relinquit me ſolam ministare dic q
ei ut me adiuuet q vnã ꝑtem gsciꝫ
tri lya vxoris Iacob et tri eius mãd ge-
matre Altera aũt ꝑtem contrariet ma
gdalena tiũ rachele et pre mo adam
Iudeo aũt atq assistentes tiũ notario
patebit mſtiũ tri hijs q genie vices
patrator et dne m ſymnabit q omes
ꝓma ſup dignitate vinisse mq̃ntiũ q̃libz
non degenerauit a gdecoribz ſiis statq
Secuda aũt q eaiũ a tempe etatis
Iuuentutis corpis pri plus a ſuo de
generauit ſtatii et morbis mſtiis diſ
gruſauit corpꝰ mſtiũ pri cuiꝰ cõpis
quelibet eius ẽ pars potestatiua m
qua gerant multa mẽbra cuiſd corpis
pri mſtici In quo tempe Iuuenilis
videt corpꝰ mſtiũ q ad multa mẽb
in paradiſo mſtico placuiſſe deo nec
aũt repulſa videnti aut q. opertr-
tauit martha uel magdalena vel vtr
q deſe preaptauit dmp ut ondam
quare martha ꝓnas predictas paq

et magdalena suas personas attraxerē
in suas patrias quod aliud personas op̄
timū cū recolere ad memoriā quedā
in aliis capitulis tacta Quibꝫ cū adi-
tendū q̄ duplex apud antiquos doctōs
distinguit̄ mod̄ gtemplandi Im duplicē
potentiā viz vnā sūm intellectiuā po
tentiā sūm q̄ apprehendim⁹ di vitate a
liā sūm potentiā affectiuā fm̄ q̄ app̄
hendim⁹ dei bonitatē Prim⁹ mod⁹ vite
gtemplatiue figuratur p rachelē pulcrā
facie q̄ meritū tē p̄ visionis Alia
aūt gtemplatio affectiua figurat̄ per
mariā magdalenā q̄ int̄p̄ ardor amo-
ris et vocat̄ optima pars unde ibid
dm̄ maria optimā p̄ elegit q̄ nō auf
ret̄ ab ea Alio gtemplatio affectiua fit
ex plis ruminatis fidei sup̄nis ad
flamigeros desideriꝫ et affectiones
ad sūm deū aspirans ipm̄ sūm desiderat
ut sibi per feruentiorem amorē mtim⁹
vniat̄ per ignē sp̄us s̄ desup̄ missū
alius sibi unit̄ sup̄mū apicem affectus
mentis male hoc tē parta p̄tātiū cor-
pis xp̄i mystica unqua gitaliter membra
mystica vere gtemplatiua Unde ut
dicit b. tho. m talibus flamigeris et
anagogicis surgūt actibus Amor p̄ced⁹
ggnitionē saltem imperfectiō ut dictū
est supra ca. ij Nota illud gustate et
videte q̄m suauis est dns notanter p̄ced⁹
gustatē sc̄z per affectū et sequit̄ unde
tu b. mic tē q̄ scribit̄ in psal. declinate
ad eū et illuminam̄ declinate passibꝫ af-
fectus flamigeri desiderij et illuminati
Ymus ymp̄ssi qui figurat̄ p rachelē
qui est magis intellectual' ppter q̄ eo-
dem p̄cessit ggnitio precedit et amor
gtomitat̄ et nota gradū ggnitionis
dicit̄ mittendi et gradiat̄ in testis amor
sue dilectionis Letera hic p̄cessū rachelis
sic duplici via Una p̄cedit ab mīsti
bus p exercitia usq̄ ad sup̄mū quod est
p̄mū p̄ncipiū alia via rachelis pro
cedit extra a sup̄ioribus descendendo ad
mīsticā p̄mā vid tangit richardꝰ
de sancto victore ostendens p x 2

meditationes seu considerationes mē
ates quibus mens suā intelligentie
decorata ad cognitionē sui creatoris gradi-
tim quo plius ascendendo p venit
ab egipto p 42 mansiones ad terrā p
missionis Ymus alia via rachelis
gtemplandi est quia de sursū addeorsū
regredim̄ ut dum mens suā desuper
in missa sūm regulas vitatis et vocē
eternas quas sūm divinas illuminationes
in supioribus acceptas et demū fidelius
creatur⁹ indicat Quia dubium attendit
q̄ quanto amplioꝝ lucē desuper irradiata
aīa perfundit̄ de tanto m fallibilius
sūm illas rationes et voces que sint
idem deo aquo omnē creatā syderea
opemplata et ratificata p mordialiter
opinit̄ per sanctā alias veritates in
creatur⁹ et effectibꝫ creatoris ayulto
melius cetā q̄ si sola creatura tractione
p̄cederet Nam hmōi illuminatio dog
in omī opemplato p contēplationē
opemplatis ad unitatem q̄ in mittit
opemplar in fallibiliter p venire Ba
no mō gtemplandi rachelis be. aug
trebit vitē Ex divino dyo⁹ modū
gtemplandi male magis amplectit̄
ut ex mīsticis thēo⁹ mystica hoc est
occulta quā dicit sapiaz diuinissimā
q̄ tē dei cognitio per ignorantiā fm
ggnitionē oritur supra metē viz
aluando mens ab omnibus aliis re-
tendens cetā se apte dimittendo unit̄
sup̄ splendentibꝫ radijs mystice tabili
et p̄fundo lucē sapie illuminata ut dictū
est sup̄ ca. ij. Ad hanc mō tempe pau
ci attingit̄ suis gtemplatoribus p̄
cipale vitā q̄ via q̄ritur corp⁹ dīs
Joseph pater quare magdalena sibi
suam partē potius assumpsit rache-
lem q̄ aliā personā ppter q̄ rachel
cetā figurat gtemplatiuā vitam que
cetā fuit pulcra facie et pulcritudo
imperdens capitulo declarat̄ tē Et
quia fm aliud modū figurat quā
magdalena ut patuit q̄ modū spe-
culandi scolastic⁹ se debuit occupa
re loco speculis ppter a magdalena
distincte q̄ figurat p̄cipalit̄ modū

BLB BADISCHE LANDESBIBLIOTHEK
Baden-Württemberg

gtemplandi mistica et quo amor
agnacõne p̄cedit alii etiã modꝰ gte
plandi magdalene p̄cellit modũ gte
plandi rachelis quadmodũ seraphim
p̄cellit cherubim ut ait be. tho. Unde
agit magdalena mẽp̄. magnificat
Preterea quatuor etia martha et lya
sine pactiua vita deputatur Nicholaꝰ
stat due fuerũt p̄sone Sta et activa vi
ta sm duas diuersas vitas uel habi
tudines significãt̄ p̄ eas Nam martha
interpretat̄ pronotans uel simone do
minans Pronotans aũt vocat̄
quidã activa vita gerebat martha
unota uerbũ dñi agitabat agitabat pl
urima cõ et turbaris erga plurima.
fit aũt turbatio cerebri ex inordinato
motu spũs aĩalis causato ex grauio
ne vapoꝝ astendentiũ Unde etiã
vertigo capitis oritur Sta meritoriũ
talibus sepe nr̃ mittit dñs sperans ver
tiginẽ ymo nr̃i vanam̃ passionẽ
et aĩe et sedentẽ sũi motibus trau
sant talem motũ vertiginis seu in
quietudinis unota dictũ ysidor. in
desimo bono dicentis In activa vi
ta plus per operatiũ boni quis etiã
ex hauriendã sp̄ualia ut mag̃ placeã
deum pura mente ade ad gtemplandũ
quisq; per transeat Unde bñ dicit̃ sal
uator Martha turbaris erga plurima q;
stat unũ et necessariũ hoc e ad vitam
viriũ et fructuosissimo bono ymo quo e
quies unota illud augt dñe creasti nos
ad te et inquietũ e cor nr̃m donec
requiescat in te Sta plurima sp̄ transeũtia
et dispergit viros ad eorum etiã vana
et grauia vite unũ q; sensus adiũgatur
uel utrũq; testat̃ hinc e q; quadmodũ
ventus turbinis congregatus ẽ ventus
sibi metipsis in motu repugnanũ fit
resolutionem pulcre etiã in pictura sp̃
speculo paradisi mystici figurat̃ est
uolo in rota seu mola ventorũ Sta i
mente uel capite martheꝫ p̄ter sperã
onem viriũ ad optima et directam
ad vas et practicos mentis distrepã
tiũ fit resolutio inquietudinis et
turbationis marthe p̄ter quod etiã
saluator̃ dicit̃ illos de activa vita ẽ
in mola in qua gerimur curas ut supra
exponit augs̃ illi aĩe qui magno stu
dio gtemplantes hñt subditos sibi carna
les quos regendo veraciter surgũt duct̃
conant̃ qui rebellando grauiter exprobrat
regentes nisi huiusmodi regentes sine ex cau
tate plena et gtemplatiua quibus p̄e regẽ
dum erit et non puris practicis carnaliꝫ
intrigãt etiã martha simone dominans
exercet q; p̄e exercuit gregis practicorũ
spũs aĩalis motiui gregis magis subs
tituit et mag desiluit sanctitate aqua gte
platiui abstrahunt hinc e q; canonistę
habundant in libris magis q; in intellectu
theologi aũt magis in intellectu habundat
silem speculatiũ q; in loquacitate quod
ostendit̃ in moyse qui p̄ter gtemplatoꝝ
et exercitii dñi fuit suis impediũ uis
gregis ut diuine dño qui fecit sibi aaron
sibi adiungere ut sibi moysi verba
ad darent et ipse loquaret̃ ad pharaonem
Quo patet q; canonista ignorans p̄
missas ex quibus sui canones deducti sunt
sepe fallitur et alios fallit sic simone
unota illud In canone ymaginẽ q; nõ com
plectit̃ sensus canonis Unde si nõ fuit
theologus et artista ut sibi necesse ut
trahitur ad theologi ut sibi clericat̃ si
canonis verũ sensum Porro lya martha
assumpta meritur laboriosa uel laboriũ
q; activa vita laboriosa est ut in tex lo
precedenti declaratũ e de operibus in ago
et operibus in mola et posterius sp̃aliꝫ di
cetur Fuit aĩe oculis lippa lippitudo
aĩe accipit̃ hic pro quacunq; maculam
superfluitatis ad oculos ut egritudinẽ q;
vocat̃ apud medicos optalmia Ad
ex ydolis temporalium retinet et hinc bus pas
sionis corporalis collectarũ moribus in
tellectuus lye impedit̃ cuius melior usus
quo ad intellectualia sic dicit̃ gen q; lya
hꝫ lippos oculos q; occupata more nimis
videt̃ solem q; ad obiecta gtemplatiue
vite alunia dicit̃ ibi. q; occupatio exterior
facit hominẽ minus videntem interius i intel
lectualibus q̃ssime separata a sensibilibus in
quibus operatio active vite exercit̃ Mes
ticis occupatio exterior facit magis clare
videre in iudicio agibilium q; p̄mat ad

prudencia tum ꝑter cognitiua ꝺ ꝑter
mentis attentionem quia ibi mtenderet
mgemiꝺ valet dicit salustius illo nō ob
stante precari indigent ad mterꝑtandū
speculatiuus ut postmꝰ clarius declarabi
Solūm patet causa quare ad gñerandū ⁊ in
dicis amaretta vocata ⁊ lya q̄ licet m
ꝓcreatibus differant tamē in vita gñal
actiua dicꝫ magdalena mstiaꝺ ꝑtem vo
cant adam qui mterꝑtat homo tremens uel
indigena uel terra rubea Homo ⁊ de
terra factus rubricata quia mtrinsece q
uersa indigena hoc ⁊ paradisꝰ modo fit
et quia quietis erat mvita gtemplativa
ꝺi ipa magdalena ꝑsertim ꝺū fuit m
statu soporantis ut dictum ⁊ ca° decimo
ꝓme partis vbi ꝙ opponit soporatus ho
⁊ raptus ut dicit glosa. Et quia raptus
⁊ specialis modo gphensis sub vita
gtemplativa ꝺicit eo ꝓter magdaꝫ
adiunctus ⁊ parti gtemplativorꝫ adam
ꝓter spālem modū q. ut dicit glosa
super vbi apls Scio hoiez in xpo rap
tum vsq; ad tertiū celū Raptū ꝺ ost
contra naturā elevatio ꝺ abstractio ei ut
a sensibilibus q̄ut dicit tho. ꝓbat ex tribꝰ
op triplici causa viz ex a causa cōpati
ut in infirmis qui patit alienatiōz Se
cundo opꝫ dem ꝺ q̄ut patet ⁊ ar
raptus ꝙ opꝫ diuina et sic ac
tus hic raptus q. ita adam in spāc
videt raptus Unꝺ sup ista ꝑba ego
dixi in excessu meo omīs homo mendax
dicit glo. dicit hic excaꝫ ei mens nō
pauore alienat sed aliqua mspiratōe
reuelatōis sursū assumit sic ei deraptū
sed raptus addit super excessum violen
tia quod Un legit in actu. apo. q. erat
sup petra mentis excessus Considerandū
tamē raptus diup ut dicit tho. Uno mō
q̄ritur ad id quod aliquis rapit et sic
raptus ꝓprie ad vim intellectiuā seu
cognitiuā quia dicit q raptus ⁊ ꝓter ipsū
inclinationem eius quod rapit ipse alie
motus appetitiue virtutis ⁊ quedā ꝺi
natio in bonū appetibile Un ipse logꝰ
obiicit q homo aliq̄ appetit nō rapitur
sed pcul mouet Secundo mō considerat
raptus q̄ritur ad istā causā et sic pōt hic
causa ex parte appetitiue virtutis Ho
hoc ei q aliq̄ vehemēter afficit pōt con
tingere q ex violentia affectus homo ab
hominibus alys alienat et hoc efficit ⁊ ap
petitiua virtute ei sta aliquis delectatur
in hijs q rapit Unde et apo. dicit se
et raptū nō solū ad tertiū celū q ꝓpi
gtemplatiui intellectu sed etiā ad paradi
sum quod ꝓtinet ad assertiō. licet aliter ⁊
tiū celū diuersimode acceperint ei glo.
dicit ad eos ꝙ. q tertiū ⁊ spāle celū
vbi angeli et alie frūnt dei gtemplatōe
De quia dicit augꝰ sup gen ad litt Ni
si ab hac vita quisq; quodammō moriat
sue dū ex corpore sue auersus
et alienatus a cōpis sensibus multū nō
subtrahit visionem Et dicit tho. q nō
fuit necū in hac raptu q aīa separat
a corpore ita q nō ei unit ut fōr
Ceterū an paulus viderit dei essentiā
dubitatur quidā Ait dicit augꝰ in libro
de videndo deū ad paulinā q apls dei
sibi a quibusdam videri potuit in hac
vita postea sicut a moyse et paulo qui
raptus audiuit in effabilia verba q nō
licet hoi loqui huic concordat be. tho.
licet alij dicant paulū in raptu nō vi
disse dei essentiā sed quādā refulgentiā
claritatis ipius Unde visio hec ut tho.
dicit fuit in lucē gloie ꝙ modū transe
untis Et beati mentē vident in lucē
gloie q modū manet. Dicit etiā
q mens humana diuinitus rapit ad
gtemplādā vitatem ꝓpriā Uno mō
qui gtemplat ea ꝙ similitudines q̄ sibi
ymaginatas ut fuit excessū mētis qui
tradit supra pcedēs Deo. ut gtemplet
veritatem diuinā per effectū intelligibles
sicut fuit excessū dauid dicentis dixi ⁊
excessu meo omīs homo mendax Deo.
ut gtemplet ea in sua essentia et talis
ut dicit tho. fuit raptus pauli et moy
si alia sicut moyses fuit ꝑmg docto
iudeorū ita paulus fuit ꝑmg docto gen
tiū Unde ꝙ adam fuit alienus raptus
in sapore sibi adeo in mssō ꝙ paulus
et moyses ostendit alber. magnus ut hē
in ꝑma parte ca° decimo circa finem
De adam eua et paradiso vide in ꝑ
te tercia hui⁹ tra⁹ de paradiso et trans

gressione p̄mor̄d p̄ent̄d ꝛ̄p Sanc ut-
adam ꝑ theologid mistic̄d transeamus
ad signific̄andd vitd gtemplatiuid gsider̄ā
dd ꝑ tho. dicit gtemplatiuid vitd q̄ ce-
figurat̄ per magdalend nouē et diuge
actiuid ut ꝓbat̄ ꝯoribus aug̃ qui rōne
supiorem hoim̄ deputat̄ uiro et uoz
m fiorem mulier̄ per uirtd aiē regēda
e mulier ut dictd e supra ca. 12. Vbi
tangit̄ eā fom̄alis febris pestilencialis
Dicit em̄ aug̃ m. l. de tem. ꝑ Virtd ho
e rōnem supiorem q̄ ceteris intendit-
rebus quā diu non neglecta raritate
sapīe q̄ semper apicem mentis cōd'mo
tenē videtur ne ad mutabilia deflectat̄
gsuar Tam diu inparadiso fuit Vo
luptatē ꝯ quibus patet ꝙ gtēplacuit
homo quilibet per adam symbolice figu-
rat̄ et in paradiso mistico ce dicit̄ quid
diu mansitate persistit et firmat̄. Sic
aiē paradisus loris voluptatis ce di-
sta aiā gtemplantis voluptatibꝫ padis
que hic congruē perfruit̄. Nam de
gg̃ Contemplatiua uita amabilis valde
dulcedo e q̄ supra se quam aiam rapit
celestia aspit spūalia mentis oculis pa-
tefacit Hec ceci admundas volup-
tatid dulcedines diuidea fructuid spūs
sancte que fructꝰ sc̄m uerba alberti
sic quedd ꝑgustantes spūs hic mensa-
te et inpīa gplete Quoꝝ fructuid ꝑ
qui gngnit̄ caritas appellat̄ speciali nōie
que ut dulcis fructus reficiat dū pene-
trare facit admirma amati ꝑ quod dicit̄
acuita à bca. dyo. et q̄timue astendē
facit ao dicit̄ mobilis et nūq̄ requiescit
adamarem mundi io dicit̄ fermida et
q̄timue dubitat et supplicat in amplexid
amati io dicta e superfermida Secundo
cad fructus dicit̄ gaudiū q̄ no e aliud
nisi roriditas mentis m gusti diuine
dulcedinis q̄ preludibus e regnid dei
Tertius fructus dicit̄ pax qui e tran-
quillitas mentis et quies roris in
gusti di quietance omnis mi desiderij
inquieti Porro ꝑ gusti q̄ gustat
adam misticis e patiencia q̄ e gstan a
qdam et equanimitas animi m lababilꝫ
huius uite reficiens sua dulcedine eo
sc̄e beatitudinis eo spectate Huius
quies e fructꝰ q̄ gustat e bengnitas
viz q̄n bonid quod e in roride ꝯoigne ra-
tionis mapie liquescere in affectid dulci-
nid dei et mdcs bonid ꝙmoꝝ hac
valde dulcedo e Ceteꝝ socius fructus q̄
gustat adam e bonitas mellifluus et e
uarius roridis dulcedo sicut em̄ bonid est
siu diffusiuid ut inquit alber. et gratum
sita hec dulcedo nos aptos reddit ad gratād'
nos omnibus Septimꝰ cetid fructꝰ e lon-
ganimitas et e quedd dulcissima equani
nitas in ꝯspectando ꝙmissa. dūm actiuꝰ
fructus q̄ adam gustat e mansuetudo et
e quedd dulcissima mitatis mildd pro-
tans nec defacili ab aliꝯ ꝓuocat̄ Octauꝰ
fructus nouus mellifluꝰ dicit̄ fides et e
quedd dulcis certitudo qua adam pastꝰ
de ueritate agnita Decimꝰ cād fructus
dicit̄ modestia q̄ e quedd magna dulcedo
modid ꝯtinuꝰ et interius statuens sedm
deid delectans Porro fructꝰ dicit̄ gti
nentia qui fructus triplicem dulcedinē
fructuid ꝙmat̄ viz centesimid in uirgi
bus Sexagesimid in uiduis trigesimid
in iugatis Undecimꝰ fructꝰ duodecimꝰ
gustād ade delectans e castitas qui hic
accipit̄ ꝙ temperantia in nate delectabilꝫ
tibus cēteris que corpus delectant̄ q̄ no
modicam dulcedinem ade gsert Verūd
q̄ cua decosta ꝯseruantis ade fom̄ata
licet horid fructuid cēta dulcedine gusta-
uit ꝙa tamē q. ꝑ paritd moridd inpa-
diso mansit Idcirco non tam magnid
et intensam q̄admodid add gustauit
dulcedinem Nam statim inpōs uetito
delectata ad tempalid delectacōm deflex
a mmg gaudebat ꝙ add Oz turbat̄ in
cepit ciga plima peccat et maritꝰ
Scire uos uolo q̄ hij duodecim fructꝰ
spūs amicati sensibiliē ante oculos de-
pinxit in speculo mistica paradisi in hꝫ
aptis principio sub fom̄a pomaꝝ arboꝝ de
quibus precepit add et cād maducare
quit habet̄ in capitul' de ꝯcias ꝑte tria
ꝓhibita aiē poma morisd ade hnēa fi-
guraue et creata in quib; homicis ꝯtra
ctatē ꝯcētos sicd felicitē ponit̄ q̄-
bus fruī nō licet sc̄d uti. Horis ꝑ
quae ad gsortid magdalene receptus
e adam ꝙ cād ꝙ gtemplatiꝰ astendit
ad raptid et ni hoc cād differet a mag̃a
q̄ non semꝑ ad raptid attingit ꝑ teria

de cua mistica quare martha ste adiuncta
Venai congruit quia venacia assumo dr
tio be aug in libro de tm ste diuersis Sic
ci m illo manifesto iudicio duas hoies q p
mo facti sme non manducauie spons de
arbore vetita sed tantadmo persuasore ux
lier aiie non manducauie sola sed vico
dedit et simul manducauit Quidis tm
ci serpente sola locuta et abeo sola per
suasa ste sta m hoc q ead m homie uno
geritie et dmostrt oculeo quoda secretoq;
iudicio carnalis vel ut dicam rta alii
motus sensu intendit sensualis aiie mo
tus qui nobis pcreatibus q; ipis e sed di
uino in animo sapie Sensu quide corpis
corpalia sentiit eterna uero ioie spus
appetendis diuino q; quide de ipis copa
libus q sensu corpis sentiit ratiocinat
ca q sua diuit actionis Sapie ad no
tiad referat ad finem summi bom Si aiie
male ut eis fruat tamq; bonis talibz ut
meis falsa beatitudine iquietat Cum
ergo huic intendit anent q m rebus
temporalibus et corpalibz pter actionis
officia ratiocinandi vnitatem versa
quadam illecebra fruendi se id est ad
quod bono quodd priato et pro no tanq;
publico et comuni q e in mutabile bo
no Time velut spons alloqui femina
Huic aiie illecebre iscientie ut ait
augn de ligno phibito imedie Sed q
re insensus si sola cogitatois delectatoe
tentent e Sapios vero auctoritatis
ispiri vetmente ut no ophibeat
iniquitatis arma pcto Hic habendu
eoptimo velut alibi vetdu mulier so
la imedie Si aiie inosentione male u
tendi velmg q per sensu corpis sentiit
Sta determie q ratiq; peraud ut si potestas
ste ead placeatur intelligenda e illa mli
dedisse sio viro sed smul addad illicitu
alibi ri est itaq; disputatio qua t mente
ruglibet homis quesiuq; qdd rationale
iuigid itemplatois et actionis officiis
p quedd singulis distribuit tame ostaq;
mentis ometate fruata hoc ille dmp
dicit be aug Si per illud ratoz rui et
palud revid aiistratio delegata e sn
moderato progressu mmis in cotioia p
labit Consentiente sibi capite suo id
est non cam cohibente atq; refrenante
ille qui in speculo ospicij presidet quasi vi
ri potiane inuetera intra mmios sa
os muros cui sio principe dyabo eternop
pi illa visio abipo ecia capite ai quide
uitiu manducatoie substralit ut immi
oculop eius non ste ad illo despabil
la illustratoe veritatis ambo mudati
atq; aptis oculis gstrentie ad videdu
q mhonesti atq; mdecoi remanstme ad
folia dilcaud sinetiu sed sme aptis fruc
tibus sta sme fructu bom opis bona
uerba gtexonie ut male uiuentes qi
bene loquentes gtegant turpitudine sua
Potestate ei sua diligens aia qui u
miso ad priatu partem plabit et
apostata illa superbia q miciud petit dia
Cui ministrare creature deu rectorem
scientia legibus eius optime gubnare po
tuisse plus aliq; umisso appetens atq;
id sua lege gubernare molita Nuda
michil e amplius umistrata grupsedo
minuit Unde et auaricia dicit radix
omn malop ut Hier augn Quibz cli
ut q cura q mteriptat ne aiie ui
ta aiie talibus uincendi facultabilit
transferit ad sgfirandu uita actualis i
quid mducit ne qi laboriose partu
filiop parit ut pater mapoli. demi
tiere amicta sole q circuit ut pariat
et serpens aperto ore oppetat par
tu ut deuoret qi scire dicit ggs q
martha laboriose sudat meretrie sta
cui mistica mparitii pter maledictoz
q meruit q eterna negligens ad tem
poralia se defloiit ut p3 multo qui
frota iusto desup iudicio alligatis gra
tiis sine quiete volitt uentis ut az
in figura picta sensibili sub specula mis
tico paradisi Unde rationabili cui
mteriptu calamitas ecia opos qi mo tpe
nobis mdnyoit calamitate dnii sapo
ecie bellop mestmop ut declarat
mteria parte capitulis de copulatione
ade et eue a paradiso et corp maledic
tione Unius pater q quadrus cui ui
tam actiua figurer alia tame uite
et habitudine q martha omnia cui
q; ted defleciit ab eius ad tpalia

actiuam vitam figurat martha vo
alio mo ut predictu est Sicut et phs
dicat Intellectus speculatiuus sola ex
sione fit practicus Ita actiua prudcia
lis sola extensione sui ad exteriora tpalia
citra mysticam contemplationem acquirit eam
vita meritu q. actiua et citra pficiendu
q pficere et actus exterior vite actiue
Patet itaq q una quis differat et
spectate ex persona a martha ut declara
tu est michaelis quare ei martha i
vita actiua Quare exponens fuit ut po
nitur de parte seu exemplo martha et
no male magdalene q modo no tempe
ndum est omnia mala corpis propter mysticos
et varios motus stantibus rebus pue
nire stante mutabiles msi celestis me
dicus personaliter manu ad eius corpus
curandu et sanandu Erit itaq
difficilis cura mystica ps plurima i q
gitane membra actiue vite q st exteri
oribus actionibus implicare et sic exem
placione posterganti Porro nali
mo pt describi adam mystice lya ra
chel itaq quis qd liber referendo ad suas
speciales exercitus aliquis liber talia per
sonaq notat item potestatiua corpis
mystici mqua gitane membra q qui eius
singillatim predictis applicatus exhiberet
Demu aliqua eius oporteret loq de du
obus ad inuicem predictis quid q st
petro q martha et Io. civitas q ma
gdalena Una enim quia duas vitas st
actiua et exemplaria figurare ut
videtur alio mo q de magdalena et
martha prius dictu est q petro vitam
que referre ad viatores fidei figu
rat Ex johe vitam exemplaria vi
te eterne beatitudinis significat.
Ut videtur velle be. aug. quadam
omelia Inquiens de petro et johe
duas itaq vitas sibi diuinitus proditas
exemplatas nomine quarum una est in fi
de altera in specie una in tempe pe
grinatois altera in cognitate mansion
una in labore altera in requie una
in via altera in patria una in spe actu
ois altera in mercede exemplatoris
Xpi Et subdit aug. pro multa ergo
una bona est sed adhuc misera altera

melior et beata Ista significata est per petru
petrus per johem ip Nam dns ter
interrogans petrum an eum amaret Un
dicit ei sub dne quia amo te Un ei mi
quiens subiungit pasce oues meas pas
tores omnes pastorale vite actiue hymne
tos suppones dequorum manibus mystice
indeps sanguine animarum sibi creatarum requirit
Ex quia eo hanc habuit dns panem vi
te et intellectus et intellectus ut agi
in vita exemplatiua omnes angelorum choros
penetrauit quis oppositor salutaris sapi
entie hausit occultas generationes et omnia
verbi descripsit Inquiens in pncio erat
verbum et verbum erat apud deum et deus
erat ibid diu in insula patmos et inter cetera mysteria exemplaria et
mysteriorum occultissima deus manifestauit singulari privilegio amauit
Quodobrem egregie be. johes q a dnico pectore
to magdalene receptus est et be. petrus
q a dnico pectore martha cui petro quo q
diu mutuo amauit omnes in stabulo
celeste gregem ad pascendu missus est
nec no ad curandas morbidas pueri sanan
tamen ibidem ei ad stabulu romana vul
neris in Jumento sui in ide stabulu duxit
et predicto stabulario commisit diligenter Curam
cuius habet q sub singulari persona stabu
lari non solu summus pontifex mystice
gerens ut dicat albericus sed omnes pastores
Imo omnes pastores omnia quoquo summit
ingemiscit et tangit gal. mystice regni celestis
ei in suis libris canonis q medicus debet
esse stiens et diligens et apparatus sum arte
Scient ut vult apostolus q sciat exhibere
pticularibus applicare Sit diligens ut de
mandatum existat in firmitate considerando
accidentia morbi simpta qualitate cor
pis aperte et contrarius aperte ut in
capitulis pluribus explanatum est prius.
Deinde alterius existat in meridie ve
nustatis accidentalis certius gubernet
et dietu tenet disponat amplius existat
cui denotet ut sibi antecedenta ordinet
sum opportunitate et cibum crastinum cog
nomenclatis disponat Terreus apparatus debet
sum autem a seniorib; epbatu et no
exosus capite velut vectus cursarius im
perii appetentis et quidem artiste gratui
ti putantes quia gratia phys audiunt

q̄ os eā morbos curare sufficiat Vn
hij plures medicando mtimue q̄ i
bellis cadant homes Tales nāq; vbi de
fiaue m eis regule artis supplent mila
plicatē garrulacōid mendacior ne pa
tiat eas ad ꝓme partē vbi describit vera
medicus et ecā falsus tam corporalis q̄
mistrius Sane hoc mgemid cēd applicā
pt ad spūales seu mistricos medicos ut
patet os illis verbis celestis medici cu
ram eius Rale vt Vnde debent esse
diligentissim circa suos egrotos et ibo
dei m strictre cotidie quo cibante aīab
corp q̄ nō de solo pane vivit homo sd
de oī verbo q̄ prodit ab ore dei Et ad
omā q̄ vlam necessitatē su stantis pas
sidente hijs qui meter subditos sime fa
melica et pauper largiri et gerere co
gnoscentes q̄ soli dispensatores sūt et tem
palid et spūalid debent ceid attendere
sacramenē imnistrē et mcepide cor
rigendos emendare Nam pdaa ne
diae mdicatio sūt spūales medicī q̄ de
bent subditis correctionis medicinā ad
hibē di. 86. mīstrid co. c. sc. q. q. i. no
nos. di. 84. vocabitur 23. q. 8. quid faciet
ajagis cū prelatis sentit q̄ aucte q
nec ꝓximos suos pmām agere nec alios
de peccatis reprehendere di. 40. absit Sic
aut medicus pītis non vno colliryo
oēs oculos curat sic prelatus vel pdicā
tor diversor hoīm variis diversis doc
trinis medet di. 24. necesse Sane debz
eos visitare de mane hoc e spūalis
gratie de nouo acquisite ut e mtapte
tibus medicet alang vnus illud psal.
Cluscid adte orabo dne ajane id est
micio gre exaudies vocem med et ecce
debet visitare in meridie hoc est
iam caritate ꝓgressa et feruda in sub
diti sui quia meridies ut aie alang
vno mō e feruor caritatis vt ingen
legitur q̄ pō peccatō ade dns p̄ para
disum deambulabat ad auīd post
meridiem id est feruore caritatis iam
madam deficiente aliud e ei q̄ pō
peccatō homib mparadiso dns ia nō
stat sed deambulat mst ut aie alang
q̄ iruente culpa se accorde homis ma
tid demonstrat aliud est q̄ ad auīd pō
meridiem mst q̄ luxo feruencior vel
absterget et peccatricem aīam culpe sue
frigora gstringebāt Quacepaue ei adam
deambulans ut eccas meribus nequiad
sūa non solū sīmoby sed vebz agnosce
Quatenq̄ peccator homo et p̄ verba q̄d
secrete audivit et per ambulacōne amis
si eternitatis statu mutabilem se
tēptamiad cernendū et per auīd fer
uore caritatis aquisō temporem suū ai
adiuvandū et per declinacōne plus q̄s
cere q̄ ad tenebras ꝓpriquare aliud
aūt vocat alang sentenciā vindictaiaj
locum q̄ dns loquit vindicauit adam vt
Ita mediatis mistrius debet subditos
visitare de nocte seu de sero hoc e a pūis
subditis peccatis egrotantibz non em
culpa e vnum illud psal. lauabo p̄ sin
gulas noctes lectū meū id est pur
gabo gstram meā eundo p̄ singula
peccata mea visitet ergo signa deqbz
manifestis precedentibz q̄ hoc dictū est
ordinet dictum alii spūalis verbi
dei et alias res non naturales q̄ in
strictate sūt mparte za hmoj q̄ vide di
ligenter et suis subditis egrotantibz
applica quit congruit sm regulas me
dicine spūalis relatas ad regulas me
dicine corporalis q̄ scribit pastor
ecte mst diligenter pastat omes p̄ vt
pastorem eop nō videt amare 8. q. i.
in scriptis debet ei eas pastere
in strictionis verbo dī. 23. ephes
8. q. i. dudacter. gnūtionis exemplo vi
q̄ 23. pūpne tempali subsidio 16. q. i. nūli
epō. Et ad apertiora tempora exemplo
xpi debet aīam suā p̄ oibz ponere
1. 4. j. suggestid 2 c. scripturis 2c. ad
necessitas Ursus ephus summe scīdū
mgemid sanandi siue mediatis corpis
debet se prius vt exemplis libris
sua pcialia gelidere possit sta enim
debet esse prius mediatis spūalis cō
pis mistri et membroz mistricoz vt
exprimatur vtilibus oīz theologie
et phie siue dūnē pcialibus gelu
siones Hoquio aliis canonis et legis
sue predictarū suarū gelusiones patet
clare q̄ reputandi sūt tales in sufficientes

medica corpis xpi mstia Nisi cad
mparibz phye et theologie sme sufficia
enter in sancti aliqñ spe fallim per
cantes am leges et canones et sm cars
non amplectit sinip ji ius de concordia
mbroz cant q corpa xpi mistiad de-
gloscant deus ut hec dcgse di. 9. q. 3.
archiepis Nam concordia vera diuer-
sitatem personaz et officiorz sub teppad
vno gnectit di. 89 adhec aliud mp
mat apo. ad ro. Inquiens Sicut et
in vno corpore multa mbra habemus
no eundem actu habent ita multa aud
corpus sumz mopo singuli aue alter
alterius mbro mopo aliud dno mo
audiuit aue soror tam martha q
magdalena ei suis gsorabz et pacis po
testatiua corpis xpi mistici mq parte
ptantia corpis plura mbra grant
mistica mo tempe morbida effecta a
tempe etatis iuuenilis caus corpis de
qua etate habetur mz a pte hq capitis
de etatibus aliqos eciam morbos eccliā
ogrit q corpus mysticum appellat aam
planta usq aduentum non vepit sa
tis ut ostensu e in ma parte ca. nono
methodius ad aliquē forazp huius dissipasie pn
apalior etatis fuit attendendo etiā
ad nobilitatē ac vtilitatē virtutiz iu
dicis operari desiderat martha qua
litigiosa vnde martha hijs verbis
priorat magdalenā inquiens tibi soro
dilge p cessim indicarit gtencios sit na
bis mō distordia valde egrauī iudicio
meo et ab omnibus iurisperis magis
gsulitū Nam scribit mdecreto dz
publicā iudicaū seu gtencios in stitu
tū e ut in notoria pterga et culpa
primat 2. q. 1. que lachrymis iudicaū
sequide integrū e qñ plurimū sencen
cijs affirmatur di. 86 omia et debet
sedm auctoritatē decretoz et stappa
tūd diffinit di. 20. de libellis place
at tibi ergo soror q tali iudicio gten
damus Respondet magdalena i soro
re aquiete gtemplatiis ad plateam
luctaz in ore tua importunitate e
iectas lam et pedes meos quomō lq
nabo illos Ingrecto dormio cur me
eruglas et tumultu gtinctas respondz
martha Pedes tuos p manilati sū nec te
dormientem in vemo sed vigilia i mali
agitatā de qua vigilia scribit parce z a
capientis de mistica vigilia aliquādiu ego
tristitionibus arumnē postpositas michi m
iudicio atentatos respondebis ne tuoz cul
pa de morbis corpis mistici michi asp
ta me audientiz adibilem reddat et mea
fama p tuos de ingrata allegat Vñz
magdalena cui michi non modica opor
tat pena longo temporis intervallo dilec
dinem gtemplatiis postergare et si alit
supportari non potes qm me ad gtendendū
constringas sed tu scripturā sic studiis
e qui famā quam non defendendo negli
git dicato singam et tenā hoc pacto q
tendam ut liturgia aliquemq qui i vita
sibi co sed quia dicit socrates amicus so
cratis amicus plō magis amica veritas
Non placet michi p tedere ei scripturā
et figuris iudicij ut petis Nam mō pe
cuniaria quoruūd inspitoz in tentū m
valuit p litis sedm sui nam cito tabilis
auaricia quoruūdam tuaz inspitoz facie
in mōtales Vnde ne decipi valeam
p dolosas canonū seu legū allegatiōes
doctoz in iurisperitia qui velut
nasuti cerui topicis ad suos tramites sese
pter distrepantiā doctoz topicū iuris
glosarū ut in distinctionibus dñi hem
rici hostiē extat Ubi inqualibet quas
tiā reperiūt qñz triplex uel quadruplex
uel qñtuplex vana glosa a magis velo
pcedere per argumenta et rationes sub
illa specie argumentandi p vocare phi
disputationem doctrinalem qua carentiā
eluadabimq nostroz mbroz morbos
tales etiā disputationes iura admittūt
ut pz 22. q. 5. dicit ubi argumentū
ab auctoritate egybcs ymo vtiq argui
animos ad mariq di. 78. laycus Et a ma
iori ad minq 32. q. 4. Si paulq Sicut a
pte ad totū 32. q. 5. meretrices Sed a nobis
meretrices 16. q. 1. placuit eō de me
pratos monachi Sicut cū iurista vtiq
argumentū a simili 2. q. 6. qui se stu
2. 2. q. 1. multi in fi. ymo vtiq argui
gui ab oppositis uel ḡrijs 8. q. 1. studio

Quibus tenebis patet clare q̄ disputacōe
doctinali licitū ē distincte dubia canonistas
Attento presertim q̄ canones q̄ tales argumē
tationes ante trecentos annos dn̄i nō fuere
editos Quā obrem marcella gentali debes
m̄ presenti rationandi seu argumētandi
modo discrepancia doctorū iuris elucidari
potuit̄ presertim cū scribat̄ in decreto 2ª
causa ostat̄ loco ē di· prima c· officiendo
et q̄ tacere tuebē nequē ē coherere di-
28· recepi Canones ei sine theologie et
arcium definitiones ut supra declarauī ē
Et quia tales canones q̄rē discrepāciū
ap̄i mō varietatem spe celant veritatē
oportunū cū nō allegantibus solū tenen-
tium mentē dissimulē sed potius
q̄ racionem veritatem aperire attento cuiā
q̄ nō nulli canonistarū sed potius q̄ narra-
tores et aduocati q̄ardā burlarū q̄ oppo-
sitores causarū solleatur ergo tibi o so-
ror marcella hymne q̄ssim acceptabē ut
elucidetur fundamentaliē veritas in ter-
nos et perseuerer mēdi q̄ seruores simul
caritas Nam ut ait apostolus Si amicicia
et veritas distraxerunt me sim ē glorificauē
veritatem aliud glorificemus et caritatem
fugiemus Quo nō bñ suadet̄ meter nos
s̄ in̄ q̄ssibus cū figura et scripturā iudicij
gentes sibi sit Inquit marcella Cur for-
midas o seruor veritatis me iudicij Si nos-
cas te innocentem et tua membra Quae
q̄ssim insidie et figure vectam iustitie
ab hominibus te vtiq̄ q̄ hanc fugam red
dis audientibus tibi obtrectatoribus suspectam
Videt magna o marcella iudicium iustū no
timeo nec q̄ssim veritatis panestro Sed
quotidie tuaq̄ tenonistarū nec nō priuato-
rū adnotatorū et eorū qui eisdem admiscē
simē vehemēter inueabile odolo et fraude gre-
tū quo simplices et veraces inuolui mēo
quid fistula dulce canere voluerem did̄ca-
pit auceps Tales heu ut experiencia mō
tempe docet̄ inualuit habundanē astucijs
fraudulentis et sophisticis admiscentibus
q̄ plures eorū passus dicendi cēne s̄ fas cet
loqui Iuris sophiste q̄ notarent̄ inuisti ala
sophista dicat̄ homo appens scientificus et
non existens Ita nō milli talium appete
uisse et non sinit̄ sed potius s̄ vasa
decepcionū dolosarū quibus habundanē ad
nanē ad operationes assimules Nam sicut
vtius melmat̄ adoptus vnissim et vā
iusta ē hūtus melmans adoptus exercēdo
iusta se dolus et in iustitia melmat̄ ad
optus inquid et sophistrad et quia aquā
liter imponit̄ nomē ipi rationabiliē nō s̄
dicendi iuriste sed potius iuris sophiste
ignorancie sensū canonū io sepe fal
luit et q̄ vitare caueā practicare dolū
Inquid marcella Nunq̄ audiuisti q̄ fraus
et dolus nemi patrocinari debet̄ eo de
emptū et venditū ca· ad mēdū et dedo
lo et qui· eo litis nō timeas ergo ayas
audiui sentenciā et ea dicta quibus
hic tenonis deducitur est̄ p theologos
et arcistas ante tempora p̄ue cēdā tac
tū ē cap̄ q· p̄me pareā Et sic eo ei-
q̄ nemo de sua dolo lucrū debet reportare
Et quia talibus operibus nō fui nec an
tempora huius mutuari et dolū ipsius
non sensi sed ab adam miper collega
meo audiui aliq̄ alia et in eternitat̄
speculo calidū iurisophistard dolosū re
the ignoniē et michi astucia ppenitus i
talibus tantanis exposuit Virū et
alij sapientes michi discrete q̄ quale e
obiectū potencia q̄ tale sortit̄ et po
tencia Et tales practica fabricato hom̄
fraudes et cautelosas genere astutas q̄
bus habeniat̄ eius potencia q̄ sunt ab
habitibus virtuosus homo melmat̄ ad
opera virtutis sua et ab habitibus dolosis
melmant̄ ad opera dolosa ut tradit̄ eo
psalmo Cū sancto sanctus eris ad pūsū
peruersus ego vero q̄ fabricato veritatem
habui eternaliq̄ q̄ eterna gaudia inpetra
rūd ubi thesaurus tuus ibi et cor tuū
hūmē ē q̄ mea potencia ad corpoream
hui melmacia acquisiuit et nō ad dolo
sas astucias quare astutias nō didici et
dolosas cautelas et laqos venandi et
scripturā iudicij abhorrui p̄sertim quia
diuine celestis mēdacia filij huius seculi
prudenciores s̄ filios tuos et subiugere
ingenio cōe sua qua genācōē nō eodem
nati sue sed eo sanguine et eo volumen-
te carnis Inquia serpens astutus lacteos
mateus ad dolosas fraudulencias
et suam canalem q̄ cauo cēdi· ut
aut alanq̄ quia carnalis sua potius q̄
volo q̄ cautelosa et doctrinali disputacōe
nō gloriosa nec sophistica q̄ seruos

sumus ꝓcedamus vtz ꝯ ipe dnus
et lege nāli et dictamen rōnis vtis quid
ꝯ sapientes male applicatis et habentibz
dolosis et astutis quibus filij hui⁹ ſculi
habundant ne in nra distinctione tene
bre accipiat ꝓlucem Nam scribit Ve
vobis qui dicitis malū bonū et lucē te
nebras die martis te audio ſm̄ud iu
diaj cū sceptra iudiaj non velle aggredi
Inquis tibi ꝺdescendā Si ꝓcessū qui apd
Iurisperitos dicat ꝓcessus plane et sum̄a
rius consentiens Cum ꝓcessus sum̄arij
forma exponit clementer deliberād
sig⁹ Significasti Inquis ampliande di
lationes et qnāt fieri ꝑt abreuiande litis
ne iuramenta calumpnie ne libelli
nēo exigatur ꝯ exceptiōes appellationes
et omes frustratorie dilationes repellat
parati adiuuare et ꝓtegere adiu
tatos strenuos et iurgia reprimere super
flua multitudo refrenabit Porro talis
ꝓcessus fieri coram arbitris qui ad hec
eligūt ut ipor⁹ iudicis stet ꝯ de ar
bit⁹ ca. 1. c. q. 6. a iudicibz. s. de arbi
tris q. 1. si dicius Magdalena bnū q
plus corp⁹ mēbroꝝ q meius ꝓte pugnād
gerāt Vz. audiatis ꝓcessū plus abre
uiari potest tanen michi magis placuit
ut eligam ad stremplacias dilationem
die martis eligamus ergo arbitros mi
mparos ut facilior fiat sententia quē ꝯ
de arbi. ca. 1⁰ videat⁹ gls. Vz magdalena
placet eligere arbitros qui velint ꝑsidē
tes aut sup mtendentes audiat mihi ca
vtatinas et doctrinales disputationes q qd
iustum et veritati habeant iudicare Tu
vero mihi ꝙ actor es eligē primo debes
dic martis ꝯ quo arbitrio auctoritate
suppositis valet q quis non valeret ꝯ
de arbitris dela⁹ filij et c. ꝙ tuas glosas ā
celestis medicus dei filius cui ꝑ dedit
potestatem medo et in terra qui et eid⁹ q
statuit iudices Ymisperiū michi placet
ꝙ arbitratis iudices qui olim ministrau
et in mea domo hospitium Vz mag⁹na
et eiusd simie diligo ꝙ mea michi olim
mea relaxauit peccata die martis sibi
ꝙ assistēdi peritū nōis primarie aptora
Vz magdalena et ego gabriel eligamus qui
alios marie michi gmiste deuotos
aliquos de vicinis ꝓsoluti humiliores

supplicatiōes omi reuerentia qua decuit fi
lias omis arbitratus dissimulatōes suspiciē
nios fōma qpmissi sub manu publica ut
moris est stipulatōe adhibita qpmē et
signo lucē media q⁹ in notariū elegerūt
roborāt ut acta altēa argumenta ostēdi
bēt et arbitris pricauet die martis ꝯq⁹
multa mebra mystica in tua et mea ꝑ
te potestatiua gerāte que duas ymisera
tes effigiant et collegiū seu ymistratōs
agere debet ꝑ procuratōe seu syndicū ut
habeatur ꝯ de iura. caliptm. in ꝓtracta
dis Ar et imperatōs q. q. 3. ait sum̄a et 8. q
3 quia cpī et nō. ca. 1⁰ de iudi. li. 6⁰ pla
ceat tibi ut eligamus et ꝑ instrumenta
ostendamus syndicos qui agant ꝓnobis et
iuxta ut consuetū et Vz magdalena in
ꝓcessibus videtur tangē crimen quoniā in
bunc nr̄m sed tu scis q mea innocentia ꝯ
et libet respondē ꝑsit possibile q ꝑ procura
torem ut hec ꝯ deprimi tue sanctis
Virtuti difficile est nos disputare doctrinali
ꝑ procuratores qn̄ inducant iurgia plu
rimos forte quam bnū bnitatē q̄ cum
curialitate terminandā Hinc et q de con
silio mebroꝝ in me gerendū velle vide
ar me die martis Hic plac⁹ ꝯtentor ut vocalie
sine sceptro et fōma iuris et sine syndi
catus aut procuratoribus veritatem in causa
mea distinctamus Vz magdalena Vnu
et notificor ꝙ admodū actadie moysi
in monte synai qui ꝓpter ofensam dni et
gtemplacōis factus fuit impedimentū lingue
Ideo air dñs sibi offendi logādi pharaoni
adhuc in egipto dnē a nimis teneris im
pedimentis lingue simplicitas et michi ac
tadie ꝓpter frequentiā gtemplacōis spūs
carnalis et vetus q olim dū practice va
cau michi delegabit ad lingua et ad ve
tustem in toris sensū practicam lingue sū
seruiente ꝓ quid gtemplatione arbitrio gra
tuita a lingua et sensu practico rapta et
sursū ad fantasiā q in mediate intellectū
abstrahens deseruit unde dicēd aptis
sime et intelligentie fantasmata specula ad
obicem balbutiens facta simplicitas et mutitas
impedire lingue placeat ergo nos per
scripta doctrinali ac tarditatiua instructōe
procedere Quia lucas celestis notarius
ordine debito scriptis emendabit Na in
scriptis sententia et intentio proferentis eo
ponit ꝙ ꝑ linguam q quis labit ab in

et ꝙ deoffino Judex
ꝯ phes si pnt conuenire
ꝙ pro Plures patres qui
ꝙ uenerint ad iudicium
ꝙ sunt ꝙ q̄ si pauci
ꝙ ex qui arbitri eligendi
arbitrentur et ꝙ martha ad
uenerint ꝑ magdalena nō recusa

tenasone et audienaid offendie aures de-
ber ei loquio hoīs ce districta ne tarda
ffeiat et ffferenda veritatē di. Xi. Sic
22 q. vlt. quoiens Ne ergo corda au-
dienaid feiat loquio lngue tanca ſit et
ponderosa di. Xi Sic rector in medio lit
martha soror quia tu effigias vnid qđ
platuid et ego vnam actiud Alue amice
gmedame et laudam ut hr. 8. q. 1. olim
c. in scripturis Id circo in hoc ceid tibi
qđestendo Jn nāe patis et filij et ſpūs ſc
Alui nos in hac ꝓcessi dirigat et v-
tilid in ſcriptuis capitulo dirigat ut eo
nostra altacone eius gloiā benedicto et
laudi ꝑ infinita ſcula ſcōrat amen

agdalena
hūiliter
regrat
martha
oco ꝓ
ſua qđ
cendit pe
titor ſuppli
tans eiq
teng tam
tatiue in

obiectionibus ꝓcedat agartha aut o so-
ror magdalena o soror magdalena tu di
xisti q̄ mansa timmali nō ꝑ pauratore
ſed personalit vndeid eſt diuomō quem
vniſtas mēbroꝝ mſticoꝝ in vita mea
q̄ actiua diat vna voce loqm potiꝰ vel
una manu scribē et anīa mēbra q̄ mai
potiſme inquolibz tuo corā arbitris agat
Idem dico de milimodis mēbris in vita
contemplatiua q̄ tu figuras quomō ſimul in
quolibet tuo nobis ꝑfingendo corā dīno
arbitris ſimul qđebit Beatis cōt ſi cōt
causa vnius persone et non vniſtatis
et causa de timē capitali et persona cō
valitid maiā adqrendid Nec ſinis po
cuq̄ mēbra ſimq̄ ospedie liegare qđcun
quid quiemt epos et pbīs pauratores
habere ut hēt q. q. 3. cap. Olemo aliud
obiicem martha tuid vniſtatē ſuſtis qđile
et ego habebo qđliid mee vniſtatē agag
dalena vocat omēs theologos et doc
entē mlecto agartha omēs canoiſtas
et eos qui magno laborāt et in mola

Planuit vbiſq̄ vniſtata ꝓuiratore
ſyndicā qđtituere Vnde vniſtris mar
thē elegit persōm marthe qui deffen
det ꝓuiratoiū noīe ſuid vniſtatē ut
habeat oō de jur. calūp. mptinendā et
c. Jmpator et q. q. 3. ad ſtimq̄ ca. 1. de
jud li. vj. Constituit ergo vniſtas ma
thām Jnrospicād pīte volentē et at
temptātē ſub mstis publicis mpredicta
tausa dans ei ſpālem plātē impetrādi
agendi deffendendi īmā et defectus ob
tiendi inrandi de calumpma et vitande
dicenda et gnaliē ꝓmittēs ratid grid
et firmd tenē et habē iđ ut hr. oō de
ꝓcū c. 1. de offi dele. corā de Vpis ad
cēt de ꝓcū q̄ ad agend li. vi. etc. et no
pt inde Idem fiend e de magdalena dit
magdalena q̄ actiue eis martha actid
argumentandid ſme dilatōe metuat
debeas ut regredi tenus dnicadme qtem
placeis valeam Vnde mea martha i
hac iba oretenꝰ ꝓpitie qtin pacteta
corā nobis ultimo iudice et ſup arbi-
tro illid xpō qui qtis ſapia eterna patis
attingens a fine usq̄ ad finem fortiter
et disponens omia ſuauit et nobis dms
meritate ardentissimis petro et ioh
warbiatis a ipsi eterni patis filio ꝓcibus
apli dilecti Ego martha ꝓuratrix noīe
peto voces meas testoid Idonea ſup
plor patere aures reuenaīs audiri
et eam in sōmare et mihi tota culpa
non imputari ſed pacius apud meos

emulos oponiset Grecie et sid rta ego
mea cupio cristodive famd que insid fuit
et equitas vnctis persinsit Nā qui risi
todit famd sid etia malas t mfictos
yo·q·ny·non sp audiendi fama siquidem
bona necessio t nobis qter alios ne hr
vbi supra et 12·q·1·nolo·dcg·di·1 Nube
mus Quibus qpōias ayagdalena ad
vaefele et ipo adam et thcologos delibā
cione habita Vnder bone ihesu vop re
gri et dns dnāciid apte eterno ante
luciferi genitus eotempe de maia p sa
lute huāi gemis natus nec nō vni je
rarchici coarbitri spūsto plemi Non
vos moueane verba mathe q op pac
to ut nouint vite patermentes in spto
debuit qpone et pacti in memor pstre
pat vocali processu Brice etia vos
volo q non meis accusacōibus seu detrac
tiombz sid contraxit in famd sed a
op nilpa qpa aut op dispone forte
diuina Nam in famd qnz meruit
bom op diuina dispensacōe ut purgēt
uel pbenair 6· q· 1· sunt plmi Qd arco
scribit q m in fama ad qstam vocend'
est ut si non mvemt malid qd dicit
In leticia debemq pstare yo·q·z Inter
verba Nam in in fama si nobis tes
tis est mcto testis t morde dmnāt
di sint sniloqui q nolue vbi sup et
ca· sp· Et q nus in sui oponsacōz se di
cat in nocentē apposita vndebis did
oportus acta pbabunt Placeat igit
illustrissim atq prudentissim vir pq
quid mathe tanē me qui p aquas
sup telos figuratas pbacōibus sc qua
mād famam argumenas et oppōitōibz
ac allegacōibus nec non pbacōibus
laborauit Vtice ipa me p mea parte
qtn cād q p orbes mobiles figurata
est etia mlieare racionibz atq admo
did ego pmpta sim sibi Iure arbitō
competere Ipsa michi posterius etiā m
cād disputacōe Iure cād cuiād vnde
dnācōibus pareat Alio pacto put ano
tio eius dequo agitur dare videbias
mathe cōz morbos quibus homo
destendes de ut m mathe dissipat
atius est fore p mād octapoz Ad quod
matha o soror magdana tu tenaris
me ullaqne p excommunicacoz Nomine sue
q quia dicit Iharbitrius excommunicas sci no
pt sicut m iudicio quia arbitriū limitat sed
non iudiciū contra deaiā nī dilēt Vnde et
magdalēe o soror matha venera ad meno
qpmissio mquo fit menaos mquo mād alteraō
esse debet tantumema et pmissis debet esse
argumentating sup qō in qpmisso mota q
questio t vtrū tu uel ego sim morborū
mstici corpis maior octapio qui amittit
meipore mistico hoc t ecclia catholica In
hac aute questione manifeste Iniungit q po
quid p quenacōne qpmissionis arbitrario
tu et rationibus et testimonijs et quibus cūq
suppositionibus articulis qpōibus nr pmissō
gtra me t respondē habeam et pte mea
defendē gtra aliena valeam Vnde qpmis
si tu id item impingnare roibus allegacōi
bus suppositionibus et articulis et quousq no
valdare et in scriptis qpone qpmittimq
Ad quod matha non credo q dicit ayag
ait legat dns lucas qpmissio manu sua
roborata qui vtiq verax et fidelis notaq
et scriba censetur aliqn spūs sctus p os
et manus eius nō assumpsit euangeliū
Ad quod matha placet ut legat Vnde
mox lucas arte medicine et dicq legens
notanus aperit os sum alta et mtdlili
voce legens cuius tenor talis t In di nō
amen anno dni a° etc· xxxxx° die mēsis
In oplio smdelfingē hitacē ipo Constri
tuti impncia mad notariū testiū in scia
scriptoza Magdalena p nuratio omū mēbz
m certo quinquennii parte op ma et ma
tha p nuratio omū mēbroz m agro et mo
la quinquennii laborantiū p te op alterā
ambe sorores et cōpis xpi mistici po
testatine partes quit ipe asserit t ad
et qōe vertentibz in tercas q caro maior
octapio fuit morboz corpis xpi mistici
quibz pthsolor mro tempe non modicū
languescit octapioe cuius amistico paradi
so voluptatis oppilse sp vel q questio
inter eas verti sperat de omnibus alijs
p se et suis heredibz atq mēbis applicabus
qpmittit et gsentit volumtarie et op
tenta sua et no p errore habentes sup
his plenaria p te et groditer elegge
rit gstinere fecerunt et ordinauerunt

BLB BADISCHE LANDESBIBLIOTHEK
Baden-Württemberg

per totū resplenduerūt orbem om̄
hūdurate et venenata qua ualos oro et
depreor vt vrā sereniſſima ſapiā vi
deat ſi predicta requiētis de iure admitti
debet et accipi qui lrā ſonat an ut
puto ſſnūs meg gerdat nec nō ſup eā ves
tram meterloquiaz postulo a vos illuſtriſ
ſim ac ſagaciſſimi arbitri phabita medi
tacōe nec non delibacōe oīa decernere
allegacōj marthe ſup requenacōe reſpuē
ad iudices thēologicas et philosophicas
oquibz velud oclusos addictas et vendētes
q ignotis p̄miſſ oclusos nāō quo ad ſēpl
veritū litte ignorāt quibz bñ digestis
hinc partes dulcē alloquy eſt ſup arbi
ter ieſū celestis mediante Nos ieſus ad
dñs nobis adiutas ipe Cū meausa que
vertit̄ inter martham p̄natricē mēbrōz
mſticoz magro et mola laborandi
pte oīna et eius ſororē magdalena
p̄natricē quiescendi in lecto parte
ex altera Ex parte magdalene cuius fit
oratio seu allegacōis mentacio ut ſup
p̄mitta eſt Nos uero q̄ius ſpūs ſto plei
mēſtlo habito ex forma doctoz juris di-
m et phoz ex quoz ingemo
tendita ſunt jura ſcripta et dictis ptibz
ſedentes ut decet arbitros Inter legēdo
p̄mittam ſupradictam peticoz et ex
tentoz atq mentacioz testibus allegati
p̄te magdalene peciit et exposuit
ad mittend̄ forē Et p̄mittam magdalenā
poſt replicā ad rōēs et allegacōēs reſpō
ſionem poſſe viceſa vice martha egit
et tacitis allegacōibus ſuppositis
et omnibus quibus potuit martha im
pugnare et per hoc ſibi p̄tem validē
et ſe ipam q̄ntū pōſſet et oportuit hec
fōr̄ p̄ lucā notariū ſūe mora ad ſcripta
redigi Ex quo martha turbat̄ vo
ciferans Granor ego ego granor Audi
dilect̄ ſuperbiā ieſū Nō granare
Consule p̄tes Inuit nō ſolos textus
mentacibz hntes ſed radices thēologicas
et philosophicas quibz textus gelus fit
agnoscentes Et ſi granaiz interloquu
tū revocabo ut hē de app tūc ceſſauit
A martha ſiluit et tū lya et eua et alie
practice ſe ad p̄tem retrahente et delibe
tacōe habita dixit ad p̄fatū ſuū magda
lenā tu nō vis oppiri vocali diſpu
tacōe ego inſcriptis p̄edam et p̄mo libel
lū tibi tradam Inquio nomē queſtio rei ca
tempz totū q̄ materia negocij eſt exp̄ meda
ut hēam Q. q. 8. libello ad hoc magdalene
figura et ſtrepitus iudicij exclusa ſed a p
teſta ſimatio dixit martha ſibia grad ſoror
ecia mpreſſa ſimatio pe porrigi libellus Na
ad hoc libellus q̄ fiat ut aduersarij remote
respondeant ōō de libelli obla. c. ad quod
magdalene ē deſtendo ut expediamz celit
actum et redibo ad templacōe dulcedinē
Ego martha p̄mīſa omnibus aliis obmiſſ
ſionē q expensis suis debebat asserere li
bellū Dicit ſub cad̄ fōma libelli mundicie
illico obtulit Unde q̄ habuit aliud dñm
arbitri m artē temeritē Reliquū vero
magdalene mamiliē obtulit ut hī. q.
q. q. offerat et de pba. q̄m grā. Cuius te
nor talis Coram vobis illuſtriſſimis atq
ſapientiſſimis dñis et venerabilibz viris
dño ieſu et petro atq rohe apl̄is nec no
arbitris q̄ dicit martha p̄natrix nō
et q̄ parte om̄ mēbroz mſtica corpis m
agro et mola laborandi Cōtra magdalenā
p̄natricē mēbroz corpis xp̄i mſtica m
lecto oriari Olim tpe mre iuuenculo
in paradiſo gaudijs p̄fruiem Et ſanctā
p̄mittere de nobis famat̄ diſtragiana mſ
tica xp̄i corpz cuius mēbra mſtica ſumz
Ipa vero magdalena ſe in hoc excuſat et
me asserit huius diſgracie corpis mſtici
et exp̄ulſionis apud ſponſū maiorē caz
ſeu octaſoz fuiſſe forteſſe ſe p̄ hoc excuſa
re volens Cuius oppoſitū ego me p̄bare of
fero Et mſta articulos coram eo p̄ſono
quibz ſigillati declarat̄ p̄dicta ſcripta
mea mp imgnare intendo exp̄iendo vi
queſtionis aut magdalena ſe ſolū reū
in hoc recognoſcet q̄ ſi frāt̄ gerentur et
ea non litigioſe moleſtabo q̄uiā ante
omnia ſupponō q ea q̄ fuit ſcripta et dicta
ſunt tam 12. ordei de coſtentibz in
lecto et habitudine corpis ad mutuā ē p̄
nota magdalene nec exp̄ eo libello et ſcripto
ſe ſupponit q̄ vita et officiū magne eſt ab
exercitiis quieſtē et ſoli deo amore mē
re ſe ſupponit p̄tes ante gratia
tiue magdalene debito ē mſtid gau
dij aſſiduoz ſuppnos ſcripte meditacōz
et vocalem laudem ſe ſupponit

oſtendit

A Cuia hec suppones declara
iuxta sunt et qbate supius
cui Zy ut nouit bene mag^na
Idcirco suppone et qbus ve
ctevuto no tedit qd Seduct
hic libello mstrit

q^d quanto vita magdalene melior est
vita marthe tanto magdalena peccatis
grauius delinquit. Sic pomit q^d mē membra
corpis xp̄i mistica et diuersitas statuū
et officiorū sacre pomit q^d religiosi qui
fūt q^d montes in lecto sp̄m statu q^d frōtes
Sic3o pomit q^d omes montes in lecto q^d
aquas sup celos figuraā obligant ad tria
vota sibalia q^d mag sibalia meliusue viz
obedz gratz paup^tis 2o pomit q^d ius monachi
seu religiosis repugnando suam et sacerdo-
tal' ordinem agnitat acto predicatoriz o-
ptin statui religionis nō dat eis ptātem
hoc faciendi sed gmissio ordinarij 4° potest
q^d perfector et religio agenda vocat so-
litariaz q^d in societate communiaū sui cono-
bitaz q^d a solitarijs grossi. Quare ma-
tha principaliter pomit q^d omes montes et
lecti nouo prefatam nāle vel sup̄ q^d
magdalene per vos petit sententialiter
adempnari vel in fōmare ut se gfitear et
principale accusone morbozo mistia corpis
de quo fmo q^d ius usq^d fuit et equitas ta-
cebis q^d sua placuit q^d stans de oppensis dāp
nis et mter esse hec sor hec de so. ope
oppte v. de ord. cog. et y. ajoyo magd^na
peciit tūm ad respondendū libello. Ad ho
martha mquit illustrissim dn̄m si placz
abreuiatis dilacois q^d melius et hanc rāz
sibbrem apendis expedire quid sibi lon-
go dispendio protrahitur hac dico q^d hec
bonā causā et argumēta gtludencia q^d ba-
tiones et mita et omia mētis nāle mq^d
capto vndiq^d magdalene ita fiat sicut
petit cū meliora ipa hēam argumenta
responsiones et mita et nalde desidero ab
breuiacoz ut regredi valeā ad p̄stmā mā
lifluā gtemplacoz Quid obrem placeat
tibi soror q^d sibi cōd' p̄tropti et tūs fiat
mutuū. Ad calūpnie ad libellū responso
articulozū expositoris audicis et ad dict'
cōn̄ q^d oes et articulos tuos q^d actus ex
et simul fiat articulozū declaraco et
specificaco resolucio et correctio Sed juxta
monumētozū p̄uilegiozū argutiaz mōrū
q^d ducto et cōn̄ q^d ducta seu argumēta
et mutuā apposita et ad singulos
articulos et posicoes oblatas responso
et ad videnda volumina dn̄oz arbitroz

sup admissiōe seu repulsiōe articulozū po-
sitoz ad argumētandū ipse simul cetā expedita
termiā ad videnda jurare testes ad dād'
mutuū replicā et simul expedita tūm
ad cognoscenda signa et sigilla et mag
notaiozū et appensa mstrozū hinc diude-
ci tūm q^ntūd possibile est simul expedi-
ant ad hoc ut tenus q^d transita expedita
et redire valeā ad p̄stmā q^d templacoz
Adque martha ait actus talis dn̄is
arbitris tot nūmis onosus si deberet esse
q^d timuus Viz magdalene nec oz q^d sit
q^d timuus sine mterrupcōe ad termi-
nand co breuiores quia omes ipsi ti
videne in argumētacōe et responsione
mcludi Vz martha placet ajagda^na
alloquī dn̄os arbitros quatenus termi-
ad respondend' mensurent suum oppig^t
qualitas et mat̄e tractande quātitas
Unde paululū arbitri deliberant et
illius vertit se ad magdalenā dicens
assignamus terminū ad p̄mam diem
may ad libello rūndendū et ad omia
agenda q^d nrā decisionē negotij vide-
bim^r mis tempe gspectui delicas p̄n
tare ut dedo. et q^d tui. et vena^l. et omes
tūs q^ntūd possimus q^d ius petitis simul
expediemus uel saltem ita abreuiabim^r
q^ntūd in nobis est et mstrā admitte-
q^d esse debebit mēo q^d tenet Negotiā
antur et sic apud acta q^d scribā fiat
scriptū et redactū Quo tūs adnem-
ente et petente mandato p̄tis mstrate
et p̄ceptis a judice humilit se mdmat
talit lonuit et Jesus sapiād eterni
patris rogo rogād dn̄s dnātem et vos
viri aplici igne caritatis feruidi ve-
stram deprecor dnātē ut adiuba sero-
ris no bn̄ q^d sibi placitā placeat no aduīte
quia ut spero audietis alia q^d p̄tendit
Adq^d aut martha o soror tu asseris
te desiderare finem p̄cessus ut ad gte
placē tuū melliflua redeas et tūs
verbis multiplicatis q^d longas porri-
ge articulos et ad ulteriora celeriter
pretamq^d Quibus audictis mag^na tā
quid alecto gtemplacois cingulata ma
suete omes et singulas posiciones seu
articulos q^d martha cōn magdalena

oblatos q̃ cedie advocando ꝓlixitate
audims & stupend̃ hmis supportans
martha declaracõe sui⁹ testiũ & ꝓcep-
tõe q̃ posset sicĩ tenen testes nec nõ
obiectõe & contra dicta testiũ articulo
rũ declaracõe ꝓcessicõe correctione
& de oĩbus hijs suppone magdalena
martha confitens articulos & veros
hmõi ꝓ probatis asserans magr̃ ꝓsid
altercacõis oppiri ꝓ doctnales disputa-
cões & ꝓ tales capciosas dilacões et
topica allegacões Dequa supposita
martha requisit magdalene quidb-
rem magdna pcat a martha ut iuxt
inter-locutoriaz supra habitã admitte
velit q̃ ad bremand ꝓsid reconuocãt
q̃ ante meioracoz disputacõ possit por-
rigẽ libellũ qui cedi rõnabilis ma-
tiam meliudat Quo cedi martha so-
ror sic placuit Que magdalena mox libellũ
fecit [illegible] sibi hac fama quos-
dam pome magdalena ꝓcreatio ihu Qui olim
viz tempe iuuenilis mie q̃ tempo⁹ & tota
parte huius voluit aprehendir mteptibus
de etate corpis mistica ambe sorores
cuius corpis mistica membra oĩtes in
paradiso mistico gaudentes sam et in
colomi corpo xpi mistica ꝓstituentes
omipotens deus qui homiem creauit
et nos sua gracia in eod̃ paradiso posuit
nobis ꝓcepit et de ĩ ligno paradisi nos
retemnir & nichiliq̃ tangerem̃ ligno
mistico scie bom et mali [illegible] q̃
antiquus draco inimicus hois̃ generi
sub specie serpentis antiqua fraude para
diso meruit & martham adhmedend̃
ligni vetiti persuasombi mduxit [illegible]
martha q̃ soror et nãli con-
tulo dilecta magdalene gustu ex magdane
pomi ꝓhibiti porrexit et ad mãducãd̃
ei mduxit [illegible] mox corpo mi-
stico q̃ ambe [illegible] morbis disgracia
Unde lam tacti cuius mteptibus nono
pme patris tacta [illegible] q̃ exinde
morbidi facti et a paradiso mistico
expulsi [illegible] prediend mistico corpo eius morbis
disgregand [illegible]
& deprecatis omnibi et singulis et pub-ca
voce et fama mter homies et ꝓhoies

tes ꝓ hoc pmissa de fama q̃ ea placita ad
vnos testa manibi ꝓbacionẽ mdiate
ut mcta vemens de testi aĩ sup quibi
positis et articulis ꝓ magdand̃ in
iudicio admitti oblat & apud acta per
scribam redact & recept salvo iure m
ptmendi et non admittendo ꝓut de iur
magdalena citat̃ ꝓtem et testes tam ad
respondẽd eisd̃ q̃ ad iurand̃ testiũ quor̃
ut mcta in nõie dñi de testi ad sibi &
aliud citatoz mgtinend̃ mandauit dñs
arbiter sicĩ Cuius fama talis & Jesus filius
dei petrus et iohes eius discipuli iudices
arbitrati Incta verente int̃ martham
petricem ex ꝑte alia Venerabilis mr
libello Salutem Cum misso nos sisse
pisse nouis Cuius tenor In nõie dñi ex
ut sup Nos q̃ rec & ꝑempto tẽ cor̃d
nobis in iudicio ꝓ magdalena petricem
tem ex ꝑte recẽbus et articulis quibi
gtra illud et meo petita ꝓ martham ꝓ
tricatrice ex ꝑte super quibi ꝓbandis nõ
hñt testes ꝓduci optare & ꝓtestati fuit te
gmittendo atq̃ mandamus Vt in sta sp
tos testes citat̃ debeas ꝓmptoie Vt
ꝓma ꝓ citatoz tẽ cor̃d nobis & domo
hitacõis mie ꝑsonaliter debeant appere
sub pena excõicacõis Quarum et ꝓh-
bitum testimonio Veritatis sup hijs de
quibus ꝓ nos mox fuim interrogati
sed cedi citati ꝑemptoie aliis predicta
martham q̃ sub eadem pena eod̃ tẽ cor̃d
nobis quar cuius̃d testiũ Juramenta vi
siting atq̃ visitis positionibus et articulis
ꝓ predicta magdalena ꝓ eius ꝑte ꝓba-
tor in iudicio oblatis recẽbus et referend̃ dar
die may hec fama ꝓut de testi in nõie
dñi ame Quia nõia sit hec moyses
dyonisius augs̃ gregorius ambros Ieron̄ thomas Dorber sterilis dorcas fructus.
aliq̃ plures Quibi testibus vocatis et Dorcas dulcis. Ysaac duos filios.
iuratis atq̃ et apud acta relatis nec nõ Jacob xii filios genuit. Judas
dñs arbiter ꝓdict̃ voluntatis ꝓ com Thamar gemellos. Phares et Zaram
vocatis et ꝑsonaliter ꝓpositis Martha Rachel duos genuit. Joseph
una cum eis aduersis et interrogata sup Ephraim et Manasse. Moyses
positionibus predictis inde recepit Leui
ayale gtenus de magdalena q̃ ꝑsius ar-
ticulis et positionibus non similiter pro-
cessit sed oĩmodem et figuram Juris in
stituit Que magdalena inde hac
fecisse admissionis quoriidem canonicis

Dominus vobiscum
Dominus autem sapie
ꝓ cunctis et ar predicti
et ꝓ ꝓpter mag

unde martha et eo
rundem hmoi copule
rums et cognacõe ꝑ
fine cuiusl⁹ dubi
tabilis op articulis hijs
testibus quos ꝓpter pena
ꝑ tunc pñs cons ꝓ
ferendis tẽ breuitatis
& ꝑspicue.

qui eam in lecto sc̄i amoure. Unde
martha tardans respondē. Pissa a dñs
arbitris timens ne possessa haberet̄ ut
de confess. c. q. li. vj. Confessa fiat posito
nos accepto uno articulo q aneiquis dra
tho mduxit martham quibus inspectis
habitis dñi arbitri apredictis testibus
sigillat. Incepanit recapte quinquita sac
sanctis evangelijs corpaliter tactis sup
eam dictis positionibz et articulis dicere
veritatem privatq; parte et mill̄o mō
falsitatem remotis odio precio timore &
amore uel quocumq; temporali vt z q. q. hō
tamur. Q. l. mill̄o. Et mea fīnitate
de test. Cūq; alie testes fuissent p̄duct
ad jurand' illico ayartha prestata fuit
q; p̄ [illegible] et dicenda petiit mea pn̄
cia de test. Et prestatōe facta mgtrat
ayartha panit se ad mīa gratiosa danda
que obtulit arbitris eos q; rogans ut
sēm ea predictos testes diligent̄ exa
minare placeret. Quorū forma talis est
Quat quomō stet et si ibi p̄nt fuit
et ad q; rpe ibi erat et si credit sed
quo anno mēse et die id fuit. Sc̄m qua
p̄te paradisi et qui ibi erant p̄nt̄es
et si cognouit martham et magdalenā
p̄nt̄ cum coloris erant cum crinib; cum
statura. Ipso ut mea p̄nt̄ia de test. li.
vi. Quibus testibus diligent̄ exactis
et receptis instabat magdalena ut corp
dicta publicarent̄ et ḡtus publicari no
debebant sēm figuram et scripturam mrs
msi adiecta p̄te recepta ut hī. de sen. et
re ju. āēp. Nichilois quia parū adiecta
fuit p̄ns et p̄cessus debuit̄ ce sīmariq
facta hinc inde remīciatōe inter partibus
p̄dictis predictorū testiū dicta fuit̄
publicata et apud acta ḡsēpta sē. Et
dantur trig; usq; ad octauam dict̄ us adire
tur iendā copiā processꝰ et de eo coram
arbitris disputand' quid amire requir̄
ut de p̄ba. q̄m ḡ cū sy. Compauit
martha cū suis et magdana cū p̄te
sua. Et quia magdana sensit p̄fat mar
thā velle p subtilitates sophisticas ra
nonū applicandorū et [illegible] et
[illegible] et materiarū p̄longare processū
attediata valentie cautelaꝝ quia hui
usq; martha fuit usa et assumā ad q̄

etem pacificam pristine q̄ templacōis. Ita
dnōs arbitros alloquit̄ Justissim atq; sās
simi viri sapiencialēs radijs amissū pene
trando illustrare. Informare martham ut
dom̄ceps attempterā q̄ cessū tarditat̄ ar
gumentacōis sup q̄ p̄m sīg ut tale ordi
nem p̄cedendi sēm figuram iudicij pos
ponam; adque mox ait martha p̄cessa
q̄ p̄missis arbitros q̄nō sīgē iudi
cij q̄formior teneo maiorib; vob̄is Ut
magdalena nōne quemq; ut ego finda to
tanomid q̄ t̄hos et phos p̄cedēq
nō p̄cedam amplius p tuos ter mōs
quibus dolose et fraudulent̄ multi pro
se instruād hītes sicubi ceciderit dic mar
tha iterū de tua iustitia magna eē de
sperata. Undet magna nō timeo de
mea iustitia sēd de practica tue p̄tis
fraude et dolosa decepcōe. Nec volen
p̄cedam quiare super hijs p̄cepta a
dnō arbitris p̄micā. Unam meretri
cie q; dic martha placeat ut dñi ar
bitri sup isto Interlocutoria p̄mittere
q; mill̄o in hoc p̄cessū gramando admstar
figuram Justicialis tibi in jurid fieri nec
facio q̄mittam; ergo judicibz mīs q̄b
eligimq; Nam arbitri ad hoc eligūt̄ ne
cessū judicio stetur. Et de arbi. c. 1. Quid
p̄ iure non e diffinitū arbitrio pruden
cū q̄mett̄ ut de similibus p̄cedant ad
similia. Et de transla. epi. Inter cōpalia
et de offi. et pote. Judex de causis. Un
mayo magdana p̄prie in hac verba il
lustrissimi atq; sanctissimi Judices et
p̄sidentes omnibus p̄batis quibus pos
sim dep̄tor humilie veram sapiaz ut
videat si mia ex̄ceptō de iure arbitrali
debeat admitti. Et postulans sup ea cōp
interlocutoria. Cūm arbitri sub silencio
se mutuo alloquūt̄ et deliberatōe inter
se habita taliter sunt p̄nabus p̄batis q̄nō
locuti. Nos dei filius et petri
atq; johes Uterq; eius apostolus. Cū mea q̄
verit̄ inter martham d̄ic̄ p̄te ex̄na
et magdana ut p̄te ex alta ex parte
ipius magdalena fuit ex̄ceptio p̄ empt̄
ut sup̄ p̄mitta. Nos nō hinc ḡsilio sp̄s
sc̄i lex doctaq; Juris et magistrali q
p̄missis dictis probis p̄nabz p̄ judicio
arbitrali sedentes Interloqndo pnūciam

supradictam magdalene exceptionē
admittendā fore Charta postq̄ audit
mercenariis phabiā delibāte ei me
bris sibi guētis mpotestate actue exer
ce pstm ei mrispias non solū mcanō
bus sed bn̄ fundatis methcologice ad ca
nōibus et m philosophicis ꝑ suaserue
exquo supra ambe sorores quenerue
at ad breuiand' actū sīmul articulat' ar
ticulorū declaracio et resolucio ꝓut ue
supradictū est ue m argūmētacōibz nec
sophistice nec ꝓsumptiose sed cū hui
litate et caritate Qn̄ uestigauere causas
morboꝝ corpis xpi mistica nō de dig
nando seruirem sed magdalenā seu eiꝰ
famā demigrando sed potius gpacendo
nupta dicētē he· gll̄ dicentes Vera mist̄
4 fta gpassione hec ꝑ dedignacōis et quia
dicit apūs Ignorancia ūtutes uora
bulorū defacili palagizare hmōi et ut
ad mtelligendū pmū articulū libelli
qui sonat q̄ meret mēbra mistica deq̄bꝰ
hetur cap̄ 4° m fine et talis tribus
sequētibus ꝑme partis in eisdē me
bris e diuersitas statuū et officiorū
ut mtelligatur quid sit status ꝓpe lāq̄
do significat postremū dign̄ sēm q̄ aliq̄
disponit sēm modū nature cū quadā
mobilitate Est em̄ male ham̄ ut ca
pud aius mspiora tendat et pedes i
ta firment̄ et cetera mēbra media q̄
uemēti ordine disponāt q̄ quid nō
accidit si homo iaceat aut sedeat sed
solū qn̄ exercitū stat Virū nec stare
dicat si monica sed qn̄ quiescit et m
est q̄ cūq̄ m ipis humanis actibus di
negocio aliquod stare hic sēm or
dinem ꝓpe dispōcōis cū quadā mobi
tā seu quiete Quae cōmūē homines q̄ cāq̄
defacili circa eos uariāt et ex mista
sūt nō g̃ stare stare puta q̄ aliquis
sit ducis uel pauꝑ mdignitate g̃ stetur
ethuā Vnde ei cui senatus auferet ma
gis dignus auferri dicit q̄ status
nā solū apud deū stare hoīs ꝓtinet
q̄ respiat obligatoꝝ ꝓpone homīs quic
q̄ aliquis e suis mris uel alicui et ho
nō ex aliqua causa leui uel defacili mu
tabili sed ex aliq̄ ꝓtinete et hoc est
q̄ ꝓtinet ad rōm libertatis uel fructus

Vnde status ꝓpe ꝓtinet ad libtātē ad f
uitutē sue mspualibus sue mundanis
et differt ab officio q̄ officiū dr̄ ꝓ gpacia
ad actū Gradus aūt dicit sēm ordinem
superioritatis et inferioritatis sēd mstatu re
quiritur mobilitas mōs q̄ ꝓtinet ad con
ditionem ꝑsone Diuersitas aūt status et
officiorū mēbroꝝ mcorpe nō mistico
qui cetera dr̄ pertinet ad ea ut tho· dicit
primo ad perfectū corpis mistici Grauit et
m nāliū rerū ordine pfectio que in deo
simplicit̄ et uniformiter inuenit̄ in v
niuersitate creaturarū inuenit non pl̄
mis diformiter et multipliciter Ita cetā
plentudo gr̄e que in xpo fuit necapiet
adunatiue redundat ad mēbra eiꝰ di
uīsimode ad hoc q̄ corpus mistic̄ q̄ est
cetā sit perfectū et hoc e q̄ apūs dicit
ad ephe· 4· ipe dedit quosdā quidē aplos
quosdā aūt ꝓphās alios vero euangelistas
alios aūt pastores et doctores ad con
summationem sanctorū Secundo huiꝰ diu
sitatis ꝓtinet ad necessitatē actuū q̄ sunt
depurate diuersis mēbris mistic̄ Na
turā diuersa mēbra mcorpore nāli di
uersas sibi hūt anatomia actiones depu
tatas uel aliud actiū hē oculi aliud aurib
aliud manus aliud cor aliud epar &c Ita
ad diuersas actiones diuersi homines
officia mcerta hūtes sūt deputati adho
q̄ expedientius et sine confusione omnia
pagant̄ et hoc e q̄ apūs dicit ad ro
mānos Sicut in uno corpe multa mēbra
hēmus omnia aūt mēbra nō eund' actū
hūnt Ita multi unū corpus sumus in xpo
Tertio huiꝰ diuersitas ꝓtinet ad dignī
tatem et pulchritudinē corpis xpi mistici
cuius mēbroꝝ diuersitas mquadā ordine
gradatur Vñ scribit m lr̄a Xpi Videndū re
gina saba omnē sapientiam salomōis et habi
tacula seruoꝝ et ordinem ministrantiū nō
habebat ulterius spūtū Ad hoc etiā aūt
apūs ad thymo Non in magna domo nō solū
sunt uasa aurea et argentea sed etiā
lignea et fictilia Nec tales diuersitas sta
tuū et officiorū impedit unitatē corpis
mistici quod est etiā q̄ ꝓficit ꝓ unitate
fidei et caritatis et mutue subm̄ stra
cōis sēm illud aplī ad ephe· 4· Eo
quo totū corpus e gpactū sīt ꝓ fidem &
q̄ nouit sīt per caritatem ꝓ omnes uicissim

BLB BADISCHE LANDESBIBLIOTHEK
Baden-Württemberg

scularib cuadē ḡn ḡtrahant vita ꝯ
sime morbi mstica ꝛ pfectm cōtingit
peccand aūaīce quod ē pestilencia mſ
tica ut patuit ca· ꝛ hmc ē ḡ scribit
ōō in elia vel mona· p toad (Monach)
scularibus negociis non debent se mpli
care (per hoc non intendimꝰ excludē
laborem manuū qui ꝑtinet monachis
certis horis diei ꝙ habent mregula
ſc benedicti ca° de ope manuū cotidia-
no Confirmat omēs qui lectio ḡtemplacōi
ꝑfitent ab cūis recedentes ad molā
plenā laboribꝫ ꝛ cuīs ꝑtinent ſed
membra tua soror mpractica scularium
negociorū sime huius exīa petrane ḡ
ē bona ꝛ maior pars ꝙ ſt nemo q
posuit manū ad aratrū debet respicē
retro a maiori nemo qui posuit manū
ad lectio debet sine magna necitate re-
spicē retro ꝛ se mlitudm hom̄ m
mistē ꝛ officia scularium ocupare ꝛ
vitam ḡtemplatiuā ḡtempnē Vnde rō
q ꝓbatur decreti a monachꝫ ioſ scularib dic° ꝙ debꝫ
vitare hmōi mlitudinē ꝛō q· 1· Bi
cipis dmp hoc ofirma° ꝛ ꝓdiffinim⁹ꝰ
vita ḡtemplatiue ꝛ eius ꝓtestatibus
postab sup ca· 29· Est ꝛ vita ḡtem-
platiua ab exercitii actuū quiescē ꝛ
sdi conditaꝰ ~~de sola~~ desidio mlierē ꝛ
vacans Vñ dicit ē ḡ monachi quicūq;
ḡtemplatiue vite astripti ꝛ dediti o-
rantes huiꝰ operi scularia iudicād
nel tractand villarū in mansis nel pra-
dijs nam vacant soli cantici sed ma-
gis scularibus ergo videt dissuasa
corpis mstica enem ꝛ actus actuū
membrā mstica Secundo pn̄t arguit
ex articulo isto de dūsitate officiorū
Jerarchia ecclesiastica debet mitari
qñtū pt ierarchia celestē ꝛ supe-
celestem de quibꝫ dicit ē sup ca· 12·
sed m ierarchia celesti seu angelica
suprema ierarchia cuī angeli nō mit-
tunt adoptia sed manent ꝛ latitant
mvestibulis diuinis cad tenet ex-
stentiis m lecto quiet cui declaratiō
ē supra ca· 12· ergo monachi nel cano-
ici ꝙ existentes m lecto figurati nō
debent mori adoptia hoc ē exire
claustra ad officia scularia ex cendo

sed debent remanē mvestibulis diui
nis hoc ē melaustros sanctis et cellis
quā ē bona ꝛ and pr ꝙ maiorē partē
ordinis sup ca· dicebat ꝓpter quod dic°
mdecreto Sicut prius sine aqua sic mo
nachus sine monasterio vel cella caret
vita ro q· 1· placuit eī· Cum aūt negoci
a scularia mducat morbos mysticos ipis
assentios in sacris ꝛ qui lectī ḡtemplatiois
ꝑficiunt mpotn illud decreti negociatorum
fugiēd ꝛ mopem dicitur ꝛ aurea nobili glō
sum quasi ꝙdam pestem fuge di· 88· ne-
gociatorum pestis aut morbus pestilencie
ē de qua pestilencia prius dicimus mitiga
dd q· cap· apo· Nemo militans deo mpli-
cat se in negociis scularibus ꝙ exod hi-
di· 88 exierūt Pr soror magdalena ꝙ
tua mystica membra ſc mensa morbos
corpis mystici Ro pn̄t arguit dicta ſcas
officiose contra quosdā monachos dū pe-
cantes in sacris ꝑsistūt generat discor-
dias inter membra mystica m lecto corpis
tenera ergo gnāne morbid mystici gnā
vidē bona Nam sicut pax ꝑ caritatē
foueat ita discordia ꝙ mundia ꝙ mōbꝫ
mysticus est Vt patet ex dicto aug
ꝙ dicat ꝙ nisi ꝑ xpm̄ mysticū fidei iungāt
membra mystica ꝛ ꝓb nectat atq; cō-
tinuet vnit hmōi ē ḡ saluator sepe ait
discipulis pax vobis ꝛ posuit sua mē
bris pacem ꝛ pax mea ꝙ angelica
glia mouetur deo ꝛ mea pax hortā
tio· vo· Vñ sicut armata musicalis qdā
nancie pacata dicit ꝛ dissonancia dicitō
dia Sic pax membrorū ē qdanancia cō
plexionis mystice membrorū corpis mysti
ci ꝛ discordia eius ē aplexionis distem-
pata morbida dnīs pr Nā monachi mē
bra monasterij deo simulantes ꝛ
malicia scientie ignorantes dū videnē
officiales m seculo habundare diuicijs
deliciis ꝛ nō ē astrictos ad eleemosinā ꝛ
inuidene ꝛ pessim dicūt audire officiales
huiꝰ adquenā vocatos tractare scularia
ꝛ cruciare venena dissuasoriis vbis ꝛ
que scandalizare ꝛ avenena q· huiꝰ of-
ficiales m seculo hausisse ꝛ mouere ꝛ
adenotē ierarchiā ꝓb arguitur
medica sicut se mregit ē sanitatis cōpalis
hēd vigilia m nālis ad hoiēs m nāliter
vigilantes Jta m regimē sanitatis mys-
ticus membrorū vigilia mystica ꝙ est

ꝓpter ꝙd dicat d'monachi ꝛ
se scularib negot ꝙ subtrahāt
manicat clausura ꝙ ei ꝓhib

vita actiua ꝙ hꝫ ad mẽbra in nãli
vigilancia ꝙd vigilancia vigilia in nãlis
corporalis ꝙpe fit oꝝmis motꝰ francas
matid cerebri et ꝓlixitudine et cerebri in
mia siccitate et caliditꝫ ⁊ mduciẽ ⁊ ꝓpmei
tatem et frenesim uel ꝑd morboꝝ melã
tolicoꝝ ꝓporcõnalis videtur de mystica vi
gilia in naturali mysteriꝝ mẽbroꝝ q in
ducat motid francas matid cerebri et ꝓlixi
citudinem et oꝝmia caliꝫ hoc ẽ feru
uido amore compatiãd et in nãli siccitꝫ
hoc ẽ in ordinata ꝓpe. qua ꝑcurãd mel
ꝓalibus ꝙduciat frenesim hoc ẽ furid
mysticam ꝙ frenesi mystica genãtur ꝙnq
oꝝ vitiosis habitibus aiaiãe et ꝙcipisꝫ
et in hmõi habitiũ vitiosoꝝ advnatoꝝ in
cerebro hoc ẽ in hac parte aiẽ ꝙ gerit
impressiõẽ ymaginis mereatur etiam
plus feruor inordinati amoris ꝙ scripsit
id amat quis tempalia qui amor est
in nãlis calor et siccitas in nãlis hoc ẽ
inordinata ꝑd causans frenesi ꝙ equi
morbo accidit ꝙtractꝰ et largia et rap
tores Et quia circũ vigilia in nãlis mystica
causat ꝙ sanctis et vere tempalibꝫ sili
tudibꝫ seu ꝑdibus quibꝫ ymago tẽptatis
intrepte hoc ẽ mẽtis ignis aiẽ ꝙturba
obnubilat et quasi ꝑ guid volitat ꝙ
dicit ẽ sup de stoꝛbomia et vertigie ca
26. circũ ostendit hoc in pictura illius
qui giratur in mola ventoꝝ gnã videt
et bona et maior vera q circũ apud ra
nomistas argumentũ a simili valet ut
hetur a q. 6. qui se stet et 2. q. 1. mta
minor patet ꝙ auferemur et alios me
dicos et circũ in ꝙa pte hꝫ ca de vigilia
sanare soleat patz q tria mẽbra mystica
ꝙ morboꝝ mysticoꝝ corpis mystici occa
sio et causa dicendũ q quibꝫ abbas uel
ꝓr uel gnãlis uel mĩster ire dicit capitu
mystice mittit suos religiosos talibꝫ hꝫ
morbi euenire qui delecto recedunt et
mundana practica seu actionibꝫ ⁊ ssitus
Porro similibus talibꝫ accidit in ꝓpinquas
mystica hoc ẽ q abhorrent duci ꝙtem
platiũ vitam et in sola practica se oc
cupant Vnde patet q in nãli vigilia ꝙ
oportunius vigilare q ẽ malũ ꝑgnũ in
eis nisi amoris ꝙpositum ꝓ precibꝫ ꝓpi
mis et vigilia utrumq magis modo ꝑd
malũ hmõi ẽ q tam in gelu ꝙstinaces
q̃ in gelu baptizant abbates et monaches

germãie multi agallicas et vallias
habita fuit quasi decisi ꝙter corpus mysticum
q nõ dormiunt in suis lectis ꝑd ⁊ ꝑ
mundanis actibus vigilando nec mit
tunt monachos suos ad generalia studia
et si mittunt statim revocant antequid
ꝑfecta theologia aut doctores fiant
et ad expediendas secularia officia applicant
fortassis ne cor ignorantiã uel irregu
larem vitam reprehendant Quadruplicem
talibus prelatis hoc cuenire ꝙmodũ
dñi se ad ꝓmptum studij applicant labo
riosissime ꝙtemplando ꝓmittunt talia
aut ꝓmpta laboriosa a medicis tanq
signa mortis ut aiunt ypocrisis in amoris
ꝙq morbo ꝓmpto labore ꝑsistere mẽbra
Ecce magna ꝙtia mẽbra morbi mysti
ci corpis xpi mystica ꝑd causa Demũ
si aliquis desideret huic articulo libelli
tui sua declaratiõe et argumenta ad theo
logiã reduci studiat intellectu speculatiuã
ꝙ persona magne et excellẽtis practicã
aiẽ ꝙ ꝑsona martheꝫ et ymaginatiõ in
regno aiẽ tale ꝙtrahit Martha horum for
tassis quos pie fabricatiõ sensus ꝙtrarius se
sui analogice quia sup dicitur ẽ cap 12 in
fine Et vocatur potest tale sensus tartara
goyrid hoc ẽ sensus qui ducit adgregationes
in fernalia quia dicũ actarta hoc ꝙ
tartarus et gogos ducis quasi sensus
ducens deorsum adgregationes ⁊ fernalia
deorsum Sicut sensus anagogicus dicit ab
ana quod ẽ sursum et gogos ducis qui
ducens adgregationẽ celestium ꝙ sursum
stat et sic abidem ẽ summa pax et omnium
una voluntas Sta apud in feris ẽ summa
dissidia et adversitas voluntatum Vnde
ibid fortassis hꝫ qui erant de vita ꝙtemplativa
straiantes hijs qui erant de vita activa
et circũ dantes se mutuo quirantes non
caritatem sed odiosissime et heu reprehen
dequalibꝫ vita tam martheꝫ ꝙ magne
apud in feras Hinc dicit saluatoꝛ ꝑd
duo magno uno vng assimet et alter
relinquet erunt duo in lecto uno unus
assimet et alter relinqt erunt due in
mola una una assimet et alia relinqt
eoquo dicto celestis medicus ceteris patet
o soror magdal ꝙ nõ solũ mẽbra mea
sed actasio morboꝝ corpis xpi mystici
sed eadem mẽbra tua ꝓdem gelidendo

aut martha o soror hec argumenta
non deduxi contra te et tibi quietos
dedignando seu famā tuā denigrando sed
magis tibi et tuis quietis membris et mor-
bidis opacando inopia dicendi be. gregorius
dicentis vera mistica opassione hē nō de
dignacionē aluare ambe quia diuinos su-
mis oremus patrem m̄m celestem ut suā
filiū archimediad nobis mittat et spūm
scm̄ alū omes tres ydone oculo mē mor
bos mistice corpis aspiciat et p̄ reformacio
nem seu misticam sanctoz virorū q̄ ca-
pitate seruiant sici pertinere dignus
ps̄oms in vnitate essencie vnet sit-
laus iubilacio et gloria p̄ infinita secula
qui et nos in sequentibus diligere ut
scribenda sine errore ad eius honorem
faciat amen

Et dixit
martha
soror mea
tu audisti
et legisti
declaracō
articuli
p̄mi ipius
libelli q̄
tibi tradi
di et argumenta op articulo et eius
declaracōe deducta placeat et videat
ad cad et facta tua vnusquisq; predam ad
sdm articulū in libello positū Respondet
magdalena nō placet quia pluribus
valde temps requirit q̄ me mireris q̄
templacioē dilassime impedire quid ob
rem declarā omes articulos tuos posi-
tos et eos eis argumenta eluas et quia
sic te martha et eciā p̄cd me theo-
pter iniuria dicta theologi quasi amica
tua membra mistica ob mittis et ar
di et indigesti ad canones aiunt
Oro ergo rogo ut non solū iniuria sed
etiā radicē theologi quibus iniuria sunt
candida ceibus tuis admixtas. quibus
ordinate respondebo et perhoc pu
lyoid procedam abreuiabo dic mar
tha ymo faciam et articulū assumpsit
q̄ sonat q̄ religiosi qui significant
p̄ corporeo in lecto sepulture per
fectionis ad declaracōē op articuli no

to q̄ q̄ admodū in mālibus distinguit
tur status hominū penes statū virtus
et virginis mālis hominis ut et principii
profectus et status hoc est perfectus ut
declaratur sapientibus de centro corpis
mistici media parte huius opis sicut per
relacionem ad ea que ibi dicuntur sunt
possumus dicere statum penes sapientes
proficientes et perfectos quod ostendit be
gregorius in moralibus dicens tres sepulture
iusorum in ecclesia medietas atque pfectus
et super ezechiel ait alia fuit virtus et
ossa dri aliud profectus aliud pfectus dū
olim dicat ecclesias Status respicit liber-
tatem vel finitatem Inveniuntur aliqua in
rebus spūalibus duplex finitus et du
libertas vna quidē finitus petri alia et
finitus iustitie Similiter et de peccato
vna et libertas a peccato alia et libertas
a iustitia ut patet per apostolum qui ait ad
ros. Cum serui essetis peccati liberi fi
stis iustitie Nunc autē liberati a peccato
facti dei. Est autē finitus petri
vel iustitie ut aliquis vel oshabeat petri
ad malum molimen vel oshabeat iustitie
ad bonum Similiter eciā libertas a peccato
et ut aliquis ab molimine petri nō superet
libertas autē a iustitia et ut aliquis
pter amorem iustitie nō retardetur a
malo Verumptm quia homo ptm male
tionem ad iustitiā inclinatē petri autē et
contra malum vtique Constituit et q̄ lib-
tas a peccato sit vera libertas et quidē
finitus iustitie alia per veritatem redit
homo mihi quod et quemcūq; sibi Et
similiter vera finitus et finitus petri
aut quidē libertas a iustitia et si p
hoc homo impediatur libertas ab eo q̄d
et quid sibi hoc autē q̄ homo efficiatur
finitus iustitie vel petri quemcūq; per hūmōd
studia sancta apostolica ubi supra ait Cui
obhibeas nos finitos ad obediendū tui
cui estis Cui obedistis sme peccato ad
mortem sine obedientie ad iustitiam
Porro in hoc studio et accepe pn
medio et ptimo. Et ita q̄ sequens
et q̄ status spūalis finitus et lib

tatis ſdm̃ ꝯa distinguatur ſc̃z ſdm̃ pñapiũ ad quod pertinet status mapi
enaũ et medium ad q̃ ꝑtinet status pu
ſcenaũ et ſm̃ tm̃ ad q̃ ꝑtinet status
perfectus Quo patet liberetas ap̃ls
ſit per caritatem que diffundit̃ ſ cordib;
nr̃is per ſpm̃ ſcm̃ vt dicit̃ ad ro. Q°. Et
hmc ē q̃ dicit̃ ad ro. ij. ubi ſpus dñi
ibi libertas. q̃ro patet q̃ cad diuſio ē
caritatis et status ꝑtinendo ad liberta
tem Et cad̃ m idem genꝰ pñt gradꝰ
et status Nam illi qui ſunt liberi non
plum ſunt alicuius status q̃ ſui. ſed cad
ſunt alicuius gradus q̃ Rursus penes hꝰ
penſand̃ ē q̃ perfectus xpiane vite attin
dit ſpecialiter ꝑ caritatem que in
ſtimat apo. ad colo. c. Qui quiens ſup
amã caritatem habere q̃ ē vinculum ꝑ
fectionis. quia ſpaliter amic̃ alias vir
tutes quadam ligat et vnit̃ ꝑfectis
q̃ declarat ibi q̃. vnusq̃q; dicit̃ ee per
fectꝰ in quãtũ attingit ad finem qui
ē vltima rei perfectio Caritas aũt ē
q̃ vnit nos deo q̃ ē vltimꝰ finis humanꝰ
mentis quia qui manet in caritate in
deo manet et deus in eo ut dicit̃ ꝑma
go. c°. Sane patet ꝯdictus q̃ aliqs
ꝑfectus dupliciter vno mo
dꝰ pliciter que quidem perfectus attendit̃
ſm id q̃ pertinet ad ꝑfectionem rei naturã
puta ſi dicatur aliq̃ perfectus q̃n nullꝰ
ei defficit ꝯdispoñe membroꝝ et aliorꝝ
q̃ ꝑtinent ad vitam talis autẽ nullus hoꝝ
alio mo dicit̃ aliq̃ perfectus ſdm̃ quod
que quidem perfectus attendit̃ ſdm̃ a
liquid ꝯsequens adiacens puta in albe
dine uel nigredine uel aliquis humoꝝ hu
ma aliue corporalia ſpecialiter in caritate
conſiſtit per quã deo ꝯiungit̃ Unde
dicit̃ ꝑ°. Io. q. Qui non diligit manet
in morte ſcz ſdm̃ caritatẽ ſimp̃r at
tendit̃ perfectus xpiane vite Sed
ſdm̃ alias ꝯtrarietas ſdm̃ quid Et q
id quod ē ſimp̃r ē ꝑnapiũ et maior
reſpectu aliorꝝ Undeē q̃ cad̃ ꝑfectus
attendit̃ ſm̃ dictum ꝑ quod ait

aps. ad eph°. vt ꝑ accipiat̃ armaturã
dei ut possitis resistere in die malo et
omnibus perfecta stare. Et subiungit Suc
cincti lumbos vestros in veritate et in
duti loricam iustitie Ubi omnibus ſimilatus
ſuam fidei Unde patet q̃ cad̃ pacta di
cere habere aliqua perfectã in ordine ad
caritatẽ in q̃rtum ſcilicet exhabundãtia
tertium proueniẽt et ſic dicit̃ Iacob
ꝑmo quia pacta opus perfectum hꝰ dñm
Si quis dubitet an aliquis in hac vi
ta poſſit ee perfectus acquirendo per
fectionem penes caritatem conſiderand̃
debet q̃ triplex ꝑfectus ee ꝑfectus ut dicit
tur. Una quid absoluta q̃ attenditur
non ſolum ſm totalitatem ex parte dili
genas ſd etiã ex parte diligibilis uz
q̃ deus tm̃ diligatur q̃ntũ diligibilis
eſt. Et talis perfectio non ē possibil'
alicui creature ſed competit ſoli deo
in quo bonũ eſſentialit̃ et integralit̃
inuenitur Alia ē perfectus q̃ attendit̃
ſdm̃ totalitatem absolutam ex parte
diligentis que ibi affectus ſdm̃ ſuum
totũ possit ſemper actualit̃ tendit̃
in deum Et talis perfectio non ē possibilis
in via ſed erit in patria Tertia ē ꝑfectio
q̃ non ſit ſdm̃ totalitatẽ ex parte diligibilis
non ſdm̃ totalitatem ex parte diligentis
q̃ntũ ad hoc q̃ ſemper actu feruet̃ in
deum Et q̃ntũ ad hoc q̃ excludant̃
ea q̃ repugnant motui dilectionis in
deum ſicut augustinus dicit in lio Et q̃m̃d
q̃ venenum caritatis ē cupiditas nulla
perfectus nulla cupiditas Et talis ꝑ
fectio ꝑ in hac vita haberi et hoc
dupliciter uno mo q̃ntũ ad affectum ho
minis excludit̃ omne id q̃ contrariet̃ur
caritati ꝯtrariatur ſicut ē peccatum mo
tale Et ſine tali perfectione caritas ē
non ꝑ Vñ ē ex de nãtura salutis
alio mo q̃ntũ ad affectum hominis ex
cludit̃ non ſolum id quod ē caritati
ꝯtrarium ſed etiã amic̃ id q̃ impedit
ne affectus mentis totaliter dirigã
tur ad deum ſine qua ꝑfecta caritas
ē non ꝑ puta in incipientibus et

ꝓficientibus Ceterꝰ ſtare dicat ⁊ de dilac̃
dei ſta ⁊ de dilc̃o ꝓxim dia ꝑ q ⁊ ca
duplos perfectꝰ attendi poſſit ꝑmo ſi
ne qua cautas ⁊ non ꝑ ve ſalucr
homo meſil hꝫt maſſam q ſe cañiat
dilc̃i ꝓxim alios m̃ aut ſine qua cañ
mvenit ꝑ alue quid attendit ⁊plia
ꝑmo ſcdm̃ expenſionem dilac̃oꝝ ut ſi
aliquis non ſolid diligit amicos ⁊ notos
ſd etiã odiantes ⁊ inimicos hac ut d
aug̃m intelligendo ⁊ perfectꝰ filiꝰ
dei Ad impotenſione que oſtendit eo
hijs que homo ꝓter ꝓximꝰ ꝝtempnt
ut ſi haino n̄ ſolid ꝝtempnat cotidia
bana ꝓter ꝓximū ſd etiã afflictiones
corporales ⁊ vltiꝝ mortē ſcdm̃ id
Io. 14. maiorem dilc̃o nemo hꝫ q̃ ut
aiam ſuã ponat quis ꝓ amicis ſuis
Terao q̃ttd ad affectū dilc̃oꝝ ut ſi
homo ꝓximis impendat non ſolū ⁊
palia bñficia ſd etiã ꝑſonalia ⁊ vltiꝰ
ſe apl̃m ſcdm̃ illud apli Ad Cor. 12.
ego aut libentiſſime impendam ⁊ ſup
impendar ipe ꝓ animabus vrīs Quodie
ai q̃ tantꝰ ſubſequendit dilc̃oꝝ dei ⁊
ꝓximi Sed ſicut modus ꝓfectꝰ vite ſi
patetur ut homo ſemper actu ferueꝰ in
deum ſta etiã non patet̃ q̃ ſemꝑ actu
ferantur in omnes ꝓximos ſigillatim
ſd ſufficiat giter modus in vtl ⁊ in ſin
gulos habitualit̃ ⁊ ſcdm̃ ai ꝓpationem
Ptexta ſtrend q̃ perfectꝰ vite dicat̃
conſiſtere ꝓncipalit̃ in preceptis ſd ſe
cundaꝝ ſm accidentalit̃ ſiue in ſanctis
conſiſtit conſilijs ꝺequibus preceptis ⁊
conſilijs dictū ⁊ ſupra ca. 16. circa fin̄
Declarato tñ hoc m̃ ꝓfectꝰ dicatur
in aliquo conſiſtere duplic̃ Uno mo
perſe ⁊ eſſentialit̃. Alio mo vltiꝰ ⁊
accidentalit̃ perſe quid ꝑtinet perfectꝰ
ꝙprie vite meritue ꝓncipalit̃ ſm
dilc̃ionem dei ⁊ ꝓximi ꝺequibus dant
precepta ꝓncia diuine legis ſd dilc̃o
dei ⁊ ꝓximi non cadit ſub ꝓcepto ſm
aliquid monſtrū Ita q̃ id q̃ plus ſub
conſilio remanet ut patet ꝙpa ꝓmia
ꝓcepti q̃ perfectionem damꝰ ſtrict ut ai
debite dicat̃ diligens dñm deū tuū ex to

tꝰ corde tuo totū enī ⁊ perfectū ſ
idem ſcdm̃ phm̃ 2o phiſ. ⁊ ſic enī dicat̃ dili
gens ꝓximū ſtare ꝺe ꝑfm̃ Vnuſquiſque
enī ſe ꝑfm̃ maxime diligit ⁊ hoc tã ſt
q̃ ſimꝰ precepti ⁊ cautas ut apꝰ dicit
pꝰ ad thym. pꝰ Infine aut n̄ adhibet
aliqua mēſura ſd ſolū in hijs q̃ ſunt ad
finem ut phꝰ dicit mꝑmo polit. ſtatur
medicus non adhibet menſuram q̃ntā ſa
net ſd q̃ntā medicina vel dieta vtatur
ad ſanand̄ ⁊ ſic patet q̃ perfectio eſſen
tialiter conſiſtit in preceptis Scandalo
aut ⁊ m̃ſtialiter perfectio conſiſtit in
conſilijs que amā ſicut ꝓcepta ordinant
ad cautelā ſicut alicui ⁊ aliter Nam
precepta alia ordinant ad removend̄
ea que ſunt cautele ꝝtuā cui quibus
ſta cautas ⁊ non ꝑ Conſilia aut ordinant
ad removend̄ impedimenta actus cautele
alii melioꝝ actus n̄ ꝝmittit cautela
ſicut ⁊ multotiens occupatio negotiorū ſeu
larium ⁊ alia hui cū augꝰ meneſi. ai
cuiꝝ mandat deꝰ quibus non ⁊ n̄ meli
oribus ⁊ quietiꝝ non utitur ſd ſpali
li conſilio monent̄ quibus vnū ⁊
bonū ⁊ hoīm multū nan tangit ai
vtere ſilio ꝺd referat̄ ad deū ⁊ ꝓximū
ꝙter deū ⁊ in hoc ſeculo ⁊ in futuro
Et inde ⁊ q̃ collationibus patrū dicit
abbas moyſes gemma ⁊ vigilie medi
tatio ſcripturaꝝ medicina ac ꝓtectio om̃
facultatū n̄ perfectio ſd m̃ſtia ſunt
q̃ non m̃ꝝ conſiſtit diſciplina ꝝtingit
ſinis ſd per illa pervenitur ad finem
⁊ ſupra ꝓmiſit q̃ ad perfectionē cautꝰ
ſas gradibus aſcendere nitimur Eo
hijs patet meliꝰ verbis dñi. Matth
19. Si vis perfectus ⁊ vade ⁊ vende
amia q̃ habes da pauperibus veni ⁊ ſe
quere me Vñ ꝺō ſuper matth̄ q̃ ⁊
illis verbis aliꝗ ꝓmittit quaſi via ad
perfectionem hoc ſit q̃ dicat̃ Vade
vende amia q̃ habes da pauperibus. Ad
ꝺit ſubdit̃ ſi quis ꝑfectꝰ conſiſtit ſit
q̃ dicat ſequere me Vñ ꝺō ſup matth̄
dicat Non ſufficit tantū velle querere
ſd petrꝰ integre q̃ perfectū ⁊ ſit ⁊ ſe
cuti ſumꝰ ta ambos aut ſup id luc. q

sequere me dicit sequi nihil non corpe
gressi sed mentis affectu quod fit per ca
ritatem & id corpo mo loquendi affec
q consilia sint quedam mstia proficiendi
ad perfectionem dni dicit Si vis perfectus
es vade vende &c quasi dicat hoc strictius
ad hinc finem proficiens Adhoc facit q
aug9 dicit in libro de perfectione iustis p
fectus caritatis homo in hac vita papi2
Una recte non curritur si quis currendo
a nescitur Quomo autem scire si nullis
preceptis ostenderet Porro id quod
cadit sub precepto diuersimode posse im
pleri non efficitur transgressor precepti
aliquis eo hoc q non optimo mo implet
sed sufficit q quocunq; mo impleat illud
Sed perfectio diuine dilectionis vltie cadit
sub precepto nec q ead perfectio patria in
concludit ab illo precepto vt aug9 dicit
Unde transgressionem cuiuslibet precepti id
qui quocunq; mo proficit diuine dilectionis at
tingit vt michil supra ead aut cane
cit aut equalit excludat Vnus qui attin
git sdm adinfimum gradum dilectionis no e
transgressor precepti Nec aliq; timebet
q supra ea in6 arca finem respuit dece
precepta mdiuidetur et diuisi q liber p
cepti opleri in uno dediuidetur opliq
phic non voluit q additamenti proficiens si
cut p contrariu contra precepto sup proficie
preceptu Si volui q quilibet in spualitate
augmentatur precepto tali gnaliter accepto
Unde hoc q impedimenta circa tale preceptum
accurrentia tollit Patet igit intellectus
huius sententie dicit 6. diliges dnm deum
tuum ex toto corde tuo et tota mente tua q diligens
proximum potest te ipm Unde in his duobus pre
ceptis tota diuina saluatur ratio &c pondere
leo et ppha Sana ex predictis patet
q non amici illi qui sunt in statu proficiendi
sunt perfecti q aliqui sunt in statu perfectionis q
sic caritate et quid careant simul mali qui
sunt mali religiosi hoc declarare tpo q ei
status dicit ppa conditionis liberentis uel p
tuitus spualis qua in homine primo acto
di duplicat Uno mo sm id q interius
agitur alio mo sm id q agitur exterius
et quia interius ; ppe io homines vi
dent ea que patent sed deus intuetur
cor Unde e q sdm maiorem hominis dis
ponem acquirunt caritas spualis status
in homine per exemplaciones ad iudicium di
uinum Secundo aute ea q exterius agitur
acquirit spualis status in homine per
q3 ationem ad eternam Et sic inter dispa
tibus loquimur quia sic, exterius strictus
statum quodd celeste pulchritudo con
surgit Porro scias q quod ad hoc
ad hoc q aliquis adipiscatur statum liber
tatis aute finaliter requiritur absolucio
Nam non ex hoc q aliquis finit aliqua
efficitur finis quia eadem liberi finiti
sdm quid gral q Percauteat spus s
ancta minorem nec ex hoc q aliquis de
finit finire efficitur liber statu patet
de finis fugitivus Sed ille qui e finis
qui obligatur ad finiendu et ille e liber
qui a finiendo absoluitur Unde requi2
q obligatio predicta sit aliqua solempnitas
fiat statu eadem qui inter homines obtinet
preterea finitudo quedam solempnitas adhi
betur Sic ergo in statu proficiendi quis di
cat aliquis non ex hoc q hoc actu di
lectionis perfecte sed ex hoc q obligat
se proximo sine aliqua solempnitate ad
ea que sunt perfectionis Contingit
eadem q aliquis se obligando q non finiendo
et aliqui implendo ad q3 se non obliga
uerit ut patet ex ijs. 21. decimobus
filijs quorum unus prius dicens spare i
uineam Vadit nolo postea abijt. Alter
aute videns ait ego. et non iuit Et io
michil prohibet aliquos et perfectos
qui non sunt in statu perfectionis et
eadem aliquos et in statu perfectionis qui
non sunt perfecti simul aditend arca
articulo sdm libelli maxime principi
um q ex quo ad statum proficiendi requiritur
obligatio precisa ad ea q sunt proficiendi
ut dicit tho. quarto contra retrahentes
se astringit ad hoc q arctius secularibus
abstineat quibus licite uti possent
et hoc facit ut liberius deo vacent
in quo consistit perfectio primus unde
dicit duo. 6. ca. ce. iterum de religiosis
loquens Alij quidem trapenchas. i. fa

mulos ꝯ dei ponitan ſuas et fa
milam. Alij uero monachos ipos no
minant ꝯ mdiuiſibili et ſingulari
uita uiuere ipos mdiuiſibilem ſuꝫ
quolibetibus id ē gtemplatiuis adhe
rentem ꝯtate et amabilē deo per-
fectionē. Hanc aute obligatio fit ei ꝙ
dam ſolempnitate ꝙ fuſſionis et bene
dictionis et ibi ſubdit dyo ꝙ perfec
tos donans gratiam ſancta legis actio
qua ipos dignatus ē ſanctificatricē ꝙ
uocatricē. Vnde etiā dyo. q. ca. ce-
ter. religioſos attribuit perfectionē tā
quā perfectionibus. Vltimo nomē reli
gionis eis attribuit anacho[re]te. Qui ter-
ꝯ tellenciā dicit religio ē quedā vir
tus per quam aliquis ad dei ſeruitiū ꝙ
tidie ꝯhibendū mdmat. Idcirco ana
tho[re]te dicuntur religioſi qui ſe totaliter
manupane diuino ſeruitio quaſi ſe ho
locauſtū offerentes vñ gre ſcribit ꝯ.
Timet quidam qui mediū ipis reſinat
ſed ſenſū longius uiret atq; ſubam ꝙ
ꝓperuit omi pcena deo ymolante. Ad
qd ēā mollacibus prim dicit abbas
moyſes de religioſis loquens. Nonnullo
in ediam uigilias labores corpis me
ditationem lectionem creās utilit debē
nos ſuſtinere nouis. Vt ad pfectū cautus
ipſis gradibus poſſimus conſcendere ꝙ
ca ꝙ ad huiuſ actus ꝓmet admittendi
finis ſpem et nomen reapiat. Ex quo
patet ꝙ quia religioſi totaliter ſe deo
in holocauſtū offerūt ꝙ hoc nomē re
ligio anacho[re]te eis uidetur quātū
ꝓmiſſa argūtū mariha cū magdalena
ꝙ arnaldo ſecundo libelli oblati. Primo ſic
arguit. Vel omes religioſi magdale
mitelligis ꝙ conſtituti in loco uel ad
etaliquos non ſi omes cū mulier ſint
religioſi quisq; religionē ſint fin
data ſuper uita actiua et mulier ſi
mpote ꝯ actiua ergo gtemplatiua ut
patet mterria parte huius opis ca. de
uigilia erunt in ſtatu perfectionis mpo
tim ergo ſi aſtribis actiue mobo
rid corpis pp[ri] p[ri]e actiuis uidet
aſtribere religioſi etiā ergo gtemplatiuis
et actiuis gmixtis preſtm cū dicat
aug. Vn agro ſunt qui eccleſiā preſide
ſnlecto ſunt qui gtemplacēt vacene. In
mola uero qui de actibus mūdi nō cete
dunt. Vna quaq; ei actio mūdi mola ē
q̄ mulcras curas ageret et quaſi ꝙ gy
rā humanas mentes verte. Subiūg
etiā aug. Omnis ſtatus ē tectus. Q̄
celidā terenus gumeroꝝ. Si aute dicis
q̄ metalligis ſolū gtemplatiuos religio
ſos videtur michi q̄ non bene loq̄ris
Cauſſis arguit. Nulli debene religionē
mgredi mſ. qui ꝓhibet ſume mandatis ꝯ
ceptatis ꝯ
ceptatis q. dñs dedit conſilia adoleſcēti
qui dixerat ſe precepta a iuuētute
ſeruaſſe. Sed a ꝯpo ſumpſit michi omis
religionis. Quod ſic confirmat. q. apoſ
tolus ad poſtrōm eſt transeund. ſed pre
cepta ſunt priora conſiliis q. ſe gloria
aquilus non glitit. q̄a eſſendi nā q̄
tidie ſeruare conſilia ſeruare precepta ꝙ
non glitit. Egrimus ergo ē ordo apoſtol
ad poſtiora ergo non debet transire ad
obſeruancia conſiliorū mreligione mſ. ꝓ
ſic ꝯtinetur mpreceptis. et quia hoc
religioſi tui magdalena nō facit. Io
peccant et corpa ꝯpi mſtica morbidis
reddunt. Pue cū ꝯ corpe pulſu anima
et egeſtionibus mſticis apte. Equibus
dictū ē ſupra a ca. q. uſq; ad cā. 21.
Imp argitio perfectio vite ꝯ bonoꝝ con
ſiſtit mpreceptis p̄mipaliter ergo ꝯ
tinetes m mola et gregati ſine voto
poſſunt attingere tanq̄ p̄fectione cō
religionem. Imo maiorem ꝙ religioſi cū
voto ceteri. Contra m loco ānō patet ꝯ
declaratōe articuli. Et q̄ ſ̄ ꝙ arguit ꝙ
gregati p̄ne preceptū decalogi admple
ſcit et religioſi. Nō ꝙ ſ̄ cū ſe p̄mit
libertate q. ē vnū de maximis bonis
q̄ deus dedit hoīi. Nec legit ꝯpm aliq̄
voluſſe nec aplos ergo peccant volendo
Circa 2m q̄ aliquis ſtatus ē melior
tanto ꝯtra magis ſtatui ꝯdelinquentes
grauius peccat. Sed magda. ſtatus tuus
ē melior ꝙ ſtatus meus ergo tua mag.
delinquencia grauius peccatur et q. p̄cta
ſine morbi corpis mſtici tui cū p̄
cipalior actus ſit morbus corpis mſtici

quia mea mẽbra gñt̃ mdcent̃ bona &
maior pater imota illud qñto statuꝫ
alior tanto causa bassior Vnde dicit̃
grauitas peccati cõsideranda est lapsi
amaioꝛ bono ut hẽt̃ 22. q. 1. hec Vero
est maior ista & tertia suppõitio in libel
lo pcedẽte dñor pater est dicto salua
toris feruent̃ sententiã inter nos ce di
centis ayaiã optimã ptem elegit que n̄
auferetur ab ea Porro quãlibz mortif̃
peccat sed ãis religiosis qui nõ & per
fectus meritatis mortif̃ ergo omnes hũi
religiosis peccat grã & bona et ma
ior patet q2 omẽ mendacium & pecca
tũ quia qui mentit̃ offendit deum 22 q.
2. ner. minor patet q2 tenent̃ statui
perfois andꝝ 2. dicit ãiã ambro. q
non solũ in falsis verbis sed etiã in
simulatis operibus committit̃ Vnde scribit̃
q mendax & qui simulat se meliorẽ
q̃ est 22 q. 4. carnes Certũ ãiã & q
non milli religiosis sunt ãiã pctores
mortales ãie sapientes ãie pharisees
et pauci reperiunt ut timend & nrõ ep̃o
tam inter monachos q̃ inter monach
as & perfectos meritatis. Nec sup
flat interim religionem tã humilitas
q nemo d tã humilitas debet teneri
nam si nõ esset peccatum hoc mortif̃
q retinebat ut h̃t̃ 22 q. 2 ãi humilitas
et cãs sequens Demũ ãi in malibus
p vomitum apñs pfessionis corpꝰ et re-
ceptũ ad modũ et p vomitũ de medio ad
statũ dei cessat perfõ et sic determi
natum imota dicitur ãia equale & tempꝰ
gratiã et cõruptã ut patet cal̃ de ce
lebratione cõpis mystica pte tertia ergo eadẽ ra
videtur et spiritualiꝫ q p vomitũ ad sta
tũ perfessionis caritatem amplius ptia nõ
potest meritatis sed decrescẽte posse ge
statis religionis imponendꝫ & postq̃
hamo attingit pfessionis caritatem Vñ am
plius meritatis crescere non potest ad
alie gradũ mortif̃ nisi meritoꝝ cadenta
tis frustra remanebit meritoꝝ gra
videt̃ bona et assumpti videt̃ tenẽ
ex hoc ꝓbabile similitudinis symbolica
inter animalia et spualia Dicit ãie &
pfessio caritas in monachis q̃do medul

aliud q̃ nõm̃ queritur de pe. q. 2. s.
hec que in fi. Deum maxime aggredi
tur ãiã ad libelli qui & q cõtra
cetu religiosi per aquas super celos ta
m maio. q̃ m maio. figuris obligant̃
ad tria vota sub̃ala viz obedientiã gñe
raliã paupertatẽ q̃ nimis sub̃alia includit
in parte & ante argumentũ quas t
cludunt in parte tendit dicẽs declarandũ
pme oportere seu declarari articulũ
Notando q status religionis & p̃fessio ad
mittit cõdisplina per̃ p̃uenitur ad p̃-
fectionẽ caritatis ad q quidẽ nõ sit ẽs-
sentiã & q aliquis affectet simpl̃ totaliter
abstrahat a rebus mundanis Dicit enim
aug̃ in. confess̃ addens loqꝫ ayme
te amat qui tecum aliquid amat quod
non propter te amat Vnde et in libris
de doctrina dicit q mitigandi caritatem
et minuendi cupiditatem Ex hoc ãiã q
aliquis res mundanas possidet affligit
animꝫ eius ad earum amorem Vñ aug̃
in epla ad paulin. dicit q terrena diligẽs
avarus adepta q̃ cupiens aliud & cum
nolle incorporare q̃ desinit aliud iam
incorporatum diuellit Illud enim velut ex
tranea repudiantes Simil nisi mortif̃ pro-
fundius et arcte. super mat. q
apostolus dominicam mortem attendit flamen
et vehementior sit cupido hanc & q ad
p̃fectionem acquirendã p̃mum fundamentũ
et voluntatis pauperes ut aliquis absq̃
ipo vivat dicente dño ayath. 19 Si
vis perfectus esse vade et vende omnia
q̃ habes et da pauperibus et veni sequere
me ad q̃ ꝯ̃ l. mori. Sunt nõ multi
ministri qui ad apprehendendũ culmen p̃fessionis
actinea dñi alienam meritus appetunt ex
tremis cimeta relinquunt Et accingi ad cul
men perfectis q̃ pertinet ad religiosos
dimp̃ ꝑ̃ le p̃ declarari de statu vere
religiosus videlicet de gremio ecclie
Nam ad statũ religionis requiritur substan
tia eius p̃ que homo impediatur ne tota
liter feratur ad dei fruitionẽ Sed usus ca
nalis copule retrahit ãiam ne totaliter
feratur in deum fruitionẽ duplicem ut dicit
tho. Vnus modꝰ p̃ter vehementiã delec-

BLB BADISCHE LANDESBIBLIOTHEK
Baden-Württemberg

cōmis ꝺo cuꝯ ſtrictꝭ obſeruancia augeatur
ꝯcupīa ne cetꝰ ꝓhꝫ dicit mꝫ. ceſſ. Ad
mꝺe ⁊ q̄ voſtꝝ venerꝺoꝝ vestrūm aīaꝝ
ab illa ꝓfecta meritoꝝ tendendi mꝺeꝺh⁹
⁊ q̄ augꝰ dicit mꝑmo ſoliloq. Nil eſſ ſen-
tio q̄ magꝭ ꝺoceat ꝺeceat. aīm vnite
q̄ blandimenta fœmīe corꝑ q̄ ille gratꝭ
ſine quo vxor habeꝝ non ꝑt illo mꝺo q̄ꝺ
ꝓlixitꝺinem q̄ migrare hūm ꝺegubernā-
tōe vxoꝝ ⁊ filioꝝ ⁊ rerū temꝑaliū q̄ ꝺ
cetꝝ ſuſtentatꝭ ſufficiāt. vñ apoſ. dicit q̄
ſme vxorē ⁊ ꝓlicatꝰ ⁊ q̄ ſine hōr dñm
quōmꝺo placeat ꝺeo qui aute ēt vxorē ⁊
ꝓlicatꝰ ⁊ que ſme mūꝺi ⁊ quōmꝺo
placeat mulier ⁊ ꝺo ꝯmenꝺa requīr
ꝺ perfectꝰ religiōis ſtatꝰ ⁊ volun-
tas paupertas hūmi ⁊ cetꝝ q̄ ꝺicit apoſ.
Ad cor. 7. Mūꝺana nos ꝺeū ꝺnāt anqui-
namto carnis ⁊ ſpūs perficentes ſanc-
tificationem in timore ꝺei. ecclie ⁊
aute q̄ mūꝺicia carnis ⁊ ſpūs ꝓfitet
per ꝯmenꝺa Ad cor. 7. mulier ⁊ virg
ta ⁊ virgo cogitat q̄ ꝺñi ſme ut ſit
ſūa corꝑe ⁊ ſpū ꝺoquo patet q̄ ꝓfecto
carnalis requirit ꝯmenꝺa ꝺiuꝺobiom
ſecue ꝺampnatꝭ ⁊ vigilanciꝰ qui ꝺo-
quanie ꝺiuicias pauperi. Vera ecclia ꝺam-
natꝭ ⁊ ꝺommang qui ꝺoquanie mꝺ
mūꝺ virginitatē. Vera nocte mātha
tica arrecūꝺo ꝓꝺicto ſui libelli q̄ ecclia
obedientia ꝓmet ꝺ ꝓfeſſionem religiōſ
Nam ut ꝓꝺicto ⁊ ſtatus religiōis
⁊ ꝺoctꝝ mꝑfectionem carnalēs tamq̄
ꝺ finem Vt aute ꝓmatur ꝺ aliq̄
finem ſpectet ut religioſ. diuerſoꝝ alicui
ſequatur ſtūm cuꝯ arbitꝝ in ſtruanē
aute ꝺoctrinē quaſ ꝺiſcipuli ſubmiſſo
ſtrū ſ. ut religioſi in hijs q̄ ꝓmeꝺ ꝺ
religioſam vitam aliquis in ſtructōr ex-
mplo ſuꝺanē Vꝺicit tho. Nā per
obedientiā ꝓpa voluntas mactat ⁊ q. 1
Strend obediencia ēt ſtricta ⁊ per
ꝓpām meritū gratiā ꝺ. q̄ nulla ex cā ſc.
ꝺicē ecclia 18. q. 2 monachoꝝ vitā. ſb-
ſtractionis hūi vbi ex ꝺiſciplinatis mꝑio
aute ex inſtructionē alterius ſubiectē homis
ꝓ obediam tō obedīt requirē ꝺ religi-
onem ꝓfectam Preſertim cū ꝓfeſſio reli
gionis maioꝝ conſiſtat in virtutibꝰ ꝑ
ſim illud ayath. 19. Ex vs ꝓfectꝰ ⁊ va-

et vos. s. ⁊ ha. ex vo ex ſequere me Si
mꝑfō maiorē ꝺmendatur obedīa ſm illud
phūip. 2. factus eſt obediens uſq̄ ꝺ admōtē
Dorio h ex tā crudelis ꝺolens ſub voto quia
ꝺ ſtatū perfectionis requīr obligatio ut ſup⁹
dictū ⁊ ꝺ ea q̄ ſime perfectionis ⁊ obligatō
ſit ꝺeo per votū vñ ggꝫ ſuper ezech dicit.
Vm quid aīe q̄ hꝫ aīe q̄ vouit aīe q̄
ſupie omnipotēti ꝺeo vouit holocauſtū eſt
q̄ ut poſtea ꝺicit pertinet ꝺ cōſ q̄ ꝑſtat
ſtitū ſanctificatē ſtūm illud mū. vir
ſue mulier ut fiat votū ut ſꝑficet ⁊ ſe
voluit ꝺño conſeruare ita q̄ꝺ ceteros aīe
ſꝑficantur illi qui ꝺ ꝓfectū ſimꝺ ꝓmittūt
Vꝺicit glo. ggꝫ ibidem. Ceteris ꝺo ꝺicit
ꝺicitur q̄ per votū paupertatē tollit
tupiditas ꝺ auꝝ honoꝝ per votū ꝯ-
nentie ꝺoludit q̄ ꝺ ſcīpulū ꝺ
lectionē mercuriales ꝓcluꝺit ꝺ lectiōnes
venerē Per votū aute obedīe ꝺoludit
moꝺmatio voluntatis hūane q̄ quis ꝯ-
mittit ſe ꝺiſpoſitōi alterius ⁊ ex qua votū
q̄ hꝫ offert ꝺeo ſit holocaustū ꝺ quē ecclia
inſtituit ggꝫ ſuper ezech. ꝺi. q̄ habet hō
triplex bonū ſm phūm 1°. ethicoꝝ 1mo bonū
ꝺ ꝺoctꝝ q̄ homo totaliē offert ꝑ votū vo-
luntatis pauperi 2°. bonū ꝺ corꝑis
q̄ aliquis ꝑcipue offert ꝺeo ꝑ votū ꝯ-
mentie quo abstinetur maioꝝ ꝺelec-
tibus Tertiū aute bonū ⁊ aute q̄ aliq⁹ pio
totaliē ꝺeo offert ꝺ ꝑam voluntatem q̄
vitē omnibus ſuis potentijs ⁊ habitibus aute
hinc ⁊ eīm q̄ ꝯmentur ꝺ ijs tribus
votis ſtatus religionis mitigrat Cum
igitur ecclia perfecta ſit ſimꝰ ſtatus
religionis ꝺ ꝺ ꝺoctꝝ ꝺ ſtatū religionis
ſtoꝝ ſuꝺmatur aute veritas ⁊
ſtoꝝ ſupra illud ecclie paſce ⁊ bo-
migna ⁊ ieꝝ q. 2 me ſm Vꝺicit mitorū
hūi vꝺicis non cadit ſub voto ſtatꝰ
religionis q ſuꝺmatur ꝺ ſtatū religionis
Sane ſi bñ conſideremus amicꝰ alie ob
ſeruande religionis ꝺ ꝺoctꝝ ſuꝺmatur
ꝺ predicta ꝓlia Nam ſi q̄ ſme in
ſtatu religionis ꝺ quarendū victū pu
ta labor mendicitatis ⁊ hūi ꝺ refutatur
ꝺ paupertatē aute nō quibꝰ corꝑa ma
tutur ſicut vigilie ieiunia ⁊ hūi ꝺ
ꝺuntur ꝺ votū ꝯmentie obſeruande
Et que nō ſme in religionibus in ſtatu

ta ꝓmonꝛia actus quibus aliquis ordinatur ad religionis finem ſi addiſcrimē dei et ꝓximi ꝓuta leccio arcto vſtead inſirmoꝛa ce huiꝰi cōphendim̄ ſub voto obedīe ꝙ ꝓmat ad voluntatē que ſedm̄ diſpoſitōm̄ alioꝝ ſuoꝝ actuꝝ ordinat ad finem. Deniq; aud huius ꝓmat ad ama tā ꝙ ota tamē ſegnē obligamur Unde hūiꝰ regulaꝛis ſmil datur vel indicie cū per ſtē Quis ꝛeuocando ſeculaꝛi ante cēā ꝛeuocat hanc quo ad ꝙrellenciam ꝙfectionem et gradum dectoꝛes ꝙ voto obedīe ē ꝓceptū mere illa tā vota qua per voꝝ obdīa homo aliquid manus offert deo ſi apam voluntatē q̄ ē ꝓpꝛior ꝙ corpꝝ ꝙpꝛie quod offert homo deo ꝙ ap̄ ꝙmendā et quo ꝛes ꝙfectꝛes ꝙ offert homo deo ꝙ notam paupt̄atis Ubi ꝙ gg aut obedīa ꝛeuocat hui ꝓmat. quia per ꝓcepta aliqua caꝛo per obedīam ꝓ voluntatē ꝙ mactatur Vota aut predicta ſunt quedā holocauſta ergo ꝙmanet obedīa ꝓpꝛia ſi voꝝ obdīe ſibi ſpecialē alia vota ſed non ꝙtuā Nam religioſꝰ ſi tenet aliq̄ ꝙ noꝝ ꝙmenda obſeruare et pau ꝓtatem meꝝ cāne eadem cēā cadit ſub obedīe ſtā voꝝ obdīe ꝙtendit ꝓmq; ſm̄ religionē et eſſencialiꝰ e religionē ut ait tho. Et ut ad omne q dubiam alioꝝ ſunt ꝓcepta q dant̄ mo nachis et ſeculo hinc ꝛeuocabilibus qua illa que dantur fidelibus ſeculo quiꝰ vi tam agendis ayonachis em̄ dicit Si vis perfectus ee Vade et vende oīa q habes et da pauꝑibus et habem̄ ꝓmiꝰ me Unde oīs relinquit̄ domū aut fꝛes et ſoꝛoꝛes aut ꝑem aut matꝛem aut agꝛos ꝓpter nomē meū centuplū accipi et ee vitam ēnā poſſidebit Et quanto ſingulaꝛi tanto ꝓfectꝛior et ꝛeuocatoꝛia hec ꝛatio q ſcribit quaſi omnium moꝝ gualiter dicta ſunt omnib; qui no accipit crucem ſuam et venit ꝑ me non ē me digꝰ Et ꝛurſ omnia quecūq; vultis ut faciant vobis homines eadē et vos illis facite Idem dicit dns Nolite reſiſtere malo et diligite mi mici vrōs bñfacite hijs qui oderunt vos ayonachis em̄ ſiue ſolitarijs ut

ſua deuelmquat Scailaibus uō ut ſua oīa bñ geuntē Illi ꝓcepta gualia ꝓfecte ꝛeuocando tranſcendit Iſti ꝓcepta gualibus aſtringitur Adperfectionē em̄ non ſufficit ſua deuelmquere niſi eiā ſemet ipm̄ abneget Sed quid ē ſeipm̄ abnegare niſi voluptatibus ꝙpꝛijs ꝛenūciare ut qui ſuperbus erat ſit humilis qui uacidꝰ ſit manſuetꝰ qui minidus ſit tarditatis qui malignꝰ ſit bñuolꝰ et ſic deinꝰ. Inquibus ecā pater ſpūalis. Unde finem ubi ſit mencio de ꝛeconſilijs euangelicis Nam ſi quis ab ꝛenūciat non ē ꝓpꝛi diſcipulꝰ Un bñ dicit ꝓpter quid ille venire ꝓ me ab negat ſemetipm̄ hec declaꝛatē ar tenuit ꝓmiſſa Inquit marcha Veniam mee ad arginea quibus impugnabo te magda[4]. et tua membra oſtendendo ꝙ pocius eſſes actus morboꝝ mſtrare corpis ꝓpꝛi mſtri ꝙ ego et unica me bra mſtra Ꝓmo arguo omnē qui ſe obligat ad aliquid obſeruand̄ et non ob ſeruat peccat ſed religioſi uidet̄ ſe obligare ad omnia conſilia ꝙfitendo ergo religioſi tui magna peccant et ꝙmꝰ ſimet actus morboꝝ miſtꝛoꝝ attento ꝙ omnē pecc̄ ſimet morbi mſtra ut ſe pe probant̄ e gna et bona et maioꝛ e nota ſed minoꝛ quo ad ꝓmā partem uiꝝ ꝙ obligent̄ ad omnia conſilia euāa ꝓbatur ꝙ aliq; ꝙfitet ſtatū aliꝰ teneꝰ ad oa q̄ illi ſtatui ꝙuenit ſed quilibet religioſꝰ tenet̄ ad ſtatū perfectionis ergo quilibet religioſꝰ tenet̄ ad oīa ꝙſilia que ad ꝓfectū ſtatꝰ ꝓtinent Ꝑſertim ad ꝙſilia uident̄ medici aliquoꝝ morbi ſibalibus votis Nam dicit ꝙſpezo. ꝙ ille q̄ ꝑſens ſeculū deſeꝛit et agꝛi bona que valet quaſi ram egipto de relicto ſanitatē pꝛiuet̄ mheꝛimo de ſeꝛē aut ſeculū ꝓtinet ad religioſos ꝙ corp̄ et agere oīa bona q̄ valent et ꝙ ꝙſilia ſimet bona q̄ pnē agē patet ꝙ obligant̄ ad oīa ꝙſilia Et hoc ꝑ eo clauſula vltima declaꝛatōis ꝑdicte q̄ ſpnat ꝙ alioꝝ ſimet ꝓcepta que dant̄ monachis q̄ q̄ dant̄ ſcailaibus Unde hoc patet eo regula bī bn

dicti cō iuj vbi premiſſ preceptis
quibuſdam addit q̄ m ſtrumenta bonoꝝ
quibus hortamur monachos dicit ab
negare ſemetipm ſibi ut ſequat̄ xp̄m
corpus caſtigare delicias non amplecti
Jeiunij amare pauper vestire
uidū uiſitare m infirmū uiſitare
mortuū ſepelire Jn tribulac ſubue
re dolentem conſolari aſcli actus
ſ facere alienū nichil amori xp̄i
ꝑponere Jram non perficere Jracū
die tempus non reſeruare dolū in
corde non tenere pacem falſam nō
dare Caritatem non derelinquere
nō Jurare ne fōrte per Juras ueri
tatem oſcende et ore pferre malū p
malo non reddere Jniuriā nō facere
ſed et facta patienter ſufferre Jn
imicos diligere maledicentes ſe nō
maledicere ſed magis benedicere p̄ſecu
tiones pro iuſticia ſuſtinere non ee ſuper
bū nō uiolentū nō pigrū nō mur
muroſum nō malū edacē nō ſōp
nolentū nō detractorē Spem ſuā
deo dimittere Bonū aliq̄ in ſe cū
uiderit deo adſcribere Malū uero ſp
a ſe factū ſciat et ſibi reputet di
em iudicij timere Gehennā oppauere
uitā etnā ex cupia ſpirali deſide
rare ayorcem cotidie ante oculos
ſuos ſuſpectam habere actus uite
ſue om̄ hora cuſtodire Jn omni lo
co deum reſpicere q̄ uero ſtraſu
re cogitationes malas cordi ſuo ad
uenientes mox ad xp̄m allidere
et ſenioi ſpirali patefacere os ſa
cerdoti amalo uel priuato eloquio cuſ
todire ayulta loqui non amare
Verba uana aut uaſa digna riſu
loqui Riſum multū aut cachinnū
nō amare lectiones ſanctas libenter
audire oratiōi frequenter inſiſtere
ayala ſua p̄tita cū lacrimis et gemi
tu cotidie monachis deo confitere
deſideria carnis non perficere Vo
luntatem ꝑpriam odire precepto
abbatis m omnibus obedire etiam
ſi q̄ ipe aliter q̄ abſit agere mone
illud dominū preceptū Nec dicere

facere q̄ auſ ſuos facere nolite
Non uelle dici ſanctū ſanctus antea
ſit ſed prius ee q̄ uerius dicat̄ Pre
cepta dei factis cotidie adimplere caſ
titatem amare nullū odire Zelū no
habere Jnuidia nō edere Contentos
nō amare elatos fugere ſermones
uenuſtos Juniores diligere q̄ xp̄i amore
q̄ minimos orare Cū diſcordantibus
ante ſolis occaſū in pacem redire
Et de dei nia nūq̄ deſperare Ecce hec
dicta ee inſtrumenta artis ſpiritalis oſſi
cina uero ubi hec ota diligenter operen
tur ſunt monaſterij et ſtabilitas
congregationis Porro hec omnia et q̄
cotidiana et grauia ſunt peregrinis
alios aditus uidentur reducere ad ea
uota ſibillina ut patet ex ſupdictis
Ad ſecunda pars minoris argumenti
predicti ſubſumpta uia q̄ apanes reli
giosi inueniuntur m̄ſ vallar oppa oppi
dana adduci pt diſcurrendo q̄ ſingulos
religioſos mi temporis ſpūs deuoti
mila requirantur nō milli eccle oppidi
tis ꝓſibitant Non attendentes q̄ lr
ex euangelio dependent Dimo cuſ
todia nō hetur ſpūs ſcis cuius ex
euangelij cuſtodia nō aſſtit ſalus
ſed m ſenſu et medulla cordis ue
hetur mdcccxxx. a. q. i. marchion hic
et q̄ ꝑpria mdem deſtatu monach ex
ne magro gnāle mdicari poſſit ea
ea q̄ reſpiciūt ſuſtacoꝝ et habitudiem
magroꝝ monachoꝝ Valui eccl̄a mor
bi myſtici patere poſſunt ex corde
pulſi myſtico uerbo et ogationibus
myſticis myſticis de quibus dictū eſt
ſupra capitis 24 uſq̄ ad 27. Demid
pt venari ſenſa tropologicalia reppria
ens predictos tres articulos mlibello
p martha obligatos Super ponendo
dicat hic auct mlo deſpū et alia ex
dedifficultatibus uirtutū ubi poſt
alia ſubnigit hec uerba Bonū ita
q̄ pte ymaginacoꝝ ymaginacōe ex
gitatoꝝ cogitatōe mditatoꝝ mditatio
nūc myſterii Jngemiſcit roꝝ Vo m
dicat mtellectū Jntellectū mtelligendi

pntelligenaa p gtemplacoz ipam ue
rtatem admiracur et per caritatem
mica delectatur hoc augo eo tms illis
patet q dr̃ir maiã ratis mtellectus
et mtelligenaã Quia obrem venacõe
pono sensualitatem fore egypti spiã
lem Quia egypto virtus diuersa aie sc
velud egyptij Et similiudines rep e
aturaz sumtas et bñs acquista m
aiã sensitiua pictaza sime velud ydola
egypti similiter et habitus acquista gb
mdinatur sensualitas ad casd ymagies
q mtrauñt per portas quiq sensuu
sime gsuetudmales lr̃as mdinantes
ad huiq ydola egypti viz ad tenend
et gnoscendñ et amand Quare aie
sup̃ dicit gs qui reuñciat seculo quic
egypti Ista ymaginor mtellectus gte
platiuq reuñciãs huiq similitudinibus
et bñbus viasis et passionib et cogi
tatibus aia talia ydola dicat̃ eiã
reuñciare egypto spiritali dmp pt aia
pt mtellectq specialiq aquis aie vita
gtemplatiua p moyse qui mpt̃ sup̃
eo aquis dquc aie sup̃ celos figuiare
Vitam gtemplatiua ergo moyses pt
transiuit p spiritu monachis Porro
qui vult et hanq monachq apte dic
ut relinquat egypti ne dicit gs et
fugiant abegypto indeserad et cong
gando et pellendo virtutes aie exteriores
admctiora desia hoc e ad vires aie m
tiores reolligat Nam sicut in mundo
mundo nobiliores sunt exteriora videli angli
et intelligenae et ignobilia mara ut
terra et elemta ita cõ in microcosmo hoc e hoie nobiliora mẽbra sunt mea
ut cor cerebrũ epar a[n]s et ignobi
liora exteriora ut ass[un]t Similiter tota
racnalis nobiliora mẽbra hoc e nobilio
res animas nel nobiliores partes potestati
me quod ide est sime mea aiam et
ignobiliora exteriora aiaz racnalez vsus
sensualitatem aut dobitem si monachus
spiritus hoc e mtellectus speculatiuq
seu gtemplatiuq velit manere clausus
aie mstici qd equipat̃ paradiso dz

relinquere egyptum et quod equipat̃
et cuius ydola · Vt aute sit tale claustrũ
quasi paradisus patet quia clausum h[abe]t
et primapaliter mparte aie q[uo] augo ve
rate mtelligenciã q magis mtima et
inter alias et deo pximissima et a
peo caus pdicta mons synay Incip[it]
aute syna mensa mea uel temptatio
uel ribus Unde pars aie racnalis
q vocatur mtelligenaa ggrue potest
vocari desertũ adeseis deserad q[uo] ens
moysi spiritalis uel collectus virtutes
sime per manere transire mdeũ qui
latenter mribo ego dia hoc quasi re
tulit manet quasi ab omnibus pau
simi cũ mouemur qui sua gtempla
tõe hinc desertũ colam · Grate moyses
voluit dequo scribitur q mmanuit pen
tota socer sui ad montem desertum pen
tota sime dispersio virtutum aie sensitiue
et vitalis q advnando per sortem gra
tionem sensus et mtellectus relinquit
et gñter se ad radium qui splendet mri
bo ignito desertu synai Adhuc sequi
mur dispersas sensus et vitales Ad
instar sagittarius qui volens tangere
signum claudit unum oculum et virtutes
dispersas mduobus oculis p adunationẽ
unius oculi gfortet Quota illud ver
unita fortior e scripta dispersa Huiq
relinquitur sensualitatem sequit abraha
ad dixit deus egredi tram et cognatio
nem tuam et veniam mdam tibi ame
bonum quod est obm fructus · tua sua
et corpus au aia unita et cognatio vi
dentur mdinationes abydolis creaturis
factis et acquisitionibus eorum quas p
abstractionem ds monachus spiritalem
hoc e mtellectũ gtemplatiuq relinquit
et inmanu pectoris id est vires adi
tiua desiua et indole ame bonum h[abe]t
e limitatus mtribus aridena hoc e mu
magne creata cũ videbit visu spu
ali Talis itaq monachus spiritus
moysi gratie qui mpt̃ eo aquas sup
tuas mutat mdauston aie racnalis
sui m monte synai quod admistar
paradisi mdatur muro splendido
ignis hoc e caligine mistica q

caligo videtur ꝛc lux inaccessibilis
et resplendencia diuine essencie impri-
dissima que dicit caligo ignorancie
quia p̃ nacias actus cognitiu & dic̃
adytum sup̃lucida ꝓprie dicunt lucis t
accessibilitatem de qua scribit̃ posuit de
tenebras latibulū sūm hec ergo caligo
diuina videtur ꝛc intra huius clausu
paradisi in monte synai hac ē tri-
plici menas aie statim hoc aūt caligo
mistica licet p̃ma palis eius pars sit
lux inaccessibilis tamē resplendencie
eius impuritatis differencias hꝫ gradus
Nam statim in clausu ē aīe sepi circū
dand post hoc magis mergit̃ im
mitterit & post hoc mensibus ē ec
clesia q ē vehit clausū mag̃ stabu
lo & magno refectorio dormitorio q
Ista lux inaccessibilis ambit mansione
tamen montis hoc ē mente velud mu
rus ecclesie p̃hibens accessimꝰ re
splendencia immensus impeditas ambi
medius ꝛc intellectū velud omittent
lignea muro circūdand & resplenden
gratuita plus distans a simplicia luce
ambit rationem velud aīa circūda
tū sepi & quēo hec mansiones sūt
intersius tanto nobiliores & alciores
in supima sime perfecti In media pro
ficientes In ima sima incipientes ut
ascendant monachi ab ima pte mo
tis per purgatiū ad medium p̃ illumiā
tiū & ad supima p̃ viam vnitiū dn̄
mus dicit̃ ꝛc cherubim qui impetat̃
plenius scialis lucis & videt̃ esse h̄
cherubim vis affectiua q ē p̃mo af
fectiua & cognitiue aggnitiua q̃ cog
nitis cognoscitur amorem ut patuit
sup̃ ca. 4 inota illud. Ens stat̃ ie dl̃
affectiua aggnitiua p̃ dicit̃ cherubim
q plena scia lucis sūe Se inota illud
grystate & videre qm̃ sciens ē dns &
si non fallor gladius ignis versati
lis est acumen amoris qui amor p
dyonisiū dicit̃ ꝛc acutus & hic amor
versatilis ē q̃ p̃ penetrare ad eos
amandos creatas & ydola eas in spu
pietatis & inde p̃ vti admissa vsq
montem synay & rubid mag̃ lucidat

super benedicta tinctas unde si monachus
instruis hoc ē intellectus templatiuus
quieti se admissa deserta monendo s
per amorem dei inota illud aug̃ amor
meus pondus meū illo feror quocūq; fe
ror & dyos̃ amor facit cotasim ho
ē facit amentē saltare cotra se m
amacid time affectus hoc ē cherubim
versat gladiū hoc ē acumē amo
ris ad montana parando viam mona
chis mistice ad meridiē claustri p̃
disiat Si aūt verat acumē gladij
vasatilis hoc ē acuta amoris adeor
sūm parat̃ via contra paradisū & tod
gladio expellit̃ quoca illud arb̃ in
tellectus spectatiuus hoc ē templatiuus s
la extensione sic practicus Ceteros se
monachos hic instruis per pondus a
moris divum ambulat admissa
deserta visis montem synai p̃mis re
linquit egyptū hoc ē idola et tagita
tiones & passiones partis sensitiue ve
lud monachis qui iam ē de ambulatiuis
p̃ viam purgatiuā mansiones sunt
magis introrsius tanto nobiliores et
alciores in supima sime p̃fti In media
sime profitentes minima incipientes
Et ascendant monachi ab ima pte
montis p̃ purgatiuā ad medium p̃ illud
tiuū et ad supimū per viam unitiuā
et dim magis introrsius p̃ ambulando
imagines et similitudines et hitus
rationales pris aie aplene vid pur
gatiuā Reliqui xo semotes hoc est
unes aīe ni fiorēs q̃ ita longitate o
rant per septem dona spūs sci Re
linquit impedimenta mundi hꝫ spūales et
colligas vires p̃ sortem eternam Re
linquit species et hitus creaturarū op
stantem Ima pte rationalis aie q̃
augꝰ vacat intellectui Iam ambulat
p̃ viam illuminatiuā et q̃ magis intror
sus talis spūalis monachus p̃ vnit
ad unes aīe tanto distancior ē ab
egypto spūali et p̃ximior monti
synai mistice Ita q̃ mundo aste
rit etimie q̃ in aīa p̃fectiores vi
res sunt sursum ꝛc introrsius se
in hoc membra p̃fecta sunt maior

sim vt dicat ouidius et gethelmag
pus et quia scdi dicit ad medium mo
tus symai aaron qui interpretat mons for
titudinis et nadab qui fuit fr aaron
et interpretat spontaneus et abm filius a
aron qui interpretat pr mag vel alius pnt
signficare veritate apprehensiua qui⁹ pr
intellectiua qui iam forasan patet esse
q⁹ apprehensiua virtus vel sens q⁹ spes
e puritor et magis vmta q⁹ dicat
mons fortitudinis et exponit pr dicta
fr aaron s nab et quia ex illis eligat
actiuo quasi filius nascit ex pre ref q⁹
dicit pr abm et illos tres actiuag mo
ysses hoc e monachg ministrans i meo
monte cosq posterigando vnde scdr
dicat sursum ad montem sdm hoc
quo pacto cuenit q⁹ dum talis spiua
lis monachg hoc e intellectg s g repla
tus q⁹ vemos fortissima virtute et pos
tergatos similitudinem et species et hi
tum et actum spiritue rectis et intell
tiue vt vere creatus q⁹ vemente ad q⁹tem
die q⁹ augs vocat intelligentiam dam
e m montem symai et milem ignique
Nam gustebat se ad tradit dcno per
suasit dyo⁹ thymo Inquiens o thimo
fortis gtertate relinque sm et intel
lectu spalia et intelligia rep et dimit
et quite te ad tradit dam q⁹vemente ad
montem vne vmtue et q⁹ sursum se
cu dimit familia sua hoc qui m
tyrator saluator et libertas volu⁹
sic q⁹ no dr reliquit ho ne solus re
manear relinquit hoc et dr salua
tor q⁹ volumtas saluat⁹ et dampna⁹
in pma parte superioris montis hoc e
montis alius montem ascendit per
viam vmtue et ibidem solus mayses
pausat ibidem stando in nebula sdo
dicitur solus vice nebula inqua stare
dicit mayses hoc e monachg spialis
vite fallax est qua silua inqua lacitat
essentia diuina vestigialiter Quod sua
le cu mayses et iste monachg ministrus la
borat dimittere ita q⁹ admodu reliquit
forte gtertate sensus et sensibilia ita so

er dr saluator q⁹ volumtas saluat⁹ et dampna⁹

cemoribus reliquit vnus scd⁹ pt⁹
suas potestatiuas s aaron nadab et
abm reliquit hoc sic hoc e libertatem
q⁹am stat vtiq⁹ solus iste moysaicus
monachg sdo diebus in nebula silue
que et forte conatu labitur eam eam
relinquere et per gnis dimittere conat⁹
sm scripm quod silua vtiq⁹ eciam apti
relinquere moysaicu monachu antequ⁹
vadat ad caligine mistica sup se q⁹
stentem dicat aut nebula et qua
silua q⁹ pmittes luminaries cum yo
et quod e actus eccie ut dicit thus ob
umbratiu dicat ab albereth q⁹ gregales
aliqn et simp⁹ simp⁹ q⁹ no dic et
verit Porro cognito quadam in silua
tractu videnti medium saltem ornatiu
essencie apud dictu sdm Oportet
stare monachu moysaicu sdo diebus
in nebula hoc e luminaria silua et
obumbrata priacibus actiuu apud
dictu Vnde pnt magnam septem
signa intellectus vel septem in scala
gradualiter ad ordinem apud sdm
dictu et septu rendet ecclesiu ecclie
terre et oportet monachu spialis p
signu quod est sexta dies et vltima
p reflexionem supra se abstrahe a
sua silua hanc perfectionem silualem
aquo processit ornatus sexte diei Se
cundo signo intellectus p reflexionem
abstrahere a silua sua id q⁹ relictu e
de ornatu sexte inte diei Tertio p
personalie id q⁹ relictu e de ornatu 4e
diei Quarto abstracte id q⁹ relictu e
de firmamento tertie diei Quinto apti
p reflexiu abstracte id q⁹ relictu est i
silua monachi spialis de 1a die q⁹ fuit
fiat firmamentu Sexto abstracte i signo
intellectus p reflexiu sup q⁹am id q⁹
relictu fuit in silua eius de qua p̃me
diei que fuit fiat luxo. Quibus omn⁹
abstractis et derelictis stabit monach⁹
us moysaicus in midio et tractus n⁹
vitus et abiecte p̃t q⁹ Vnde adhuc
no e vere pauper Quod abremfer
uor diuini amoris in eo facit qo

tasim Unde salear ꝑ opra ꝑ ꝛ a
matid ꝺ̊ signo cra vel mqes ꝙd ꝛ
gracid hiraidmibus q̄ dicit̄ poa ꝛ
sic relig cra hoc q̄ habuit ante omes
diem celid ꝛ tam hoc ꝛ ꝛ habi-
tidmem gracia Nam ergo ꝙ qua ꝛ
sua reliquit ꝛ factus vere pauper ꝑ
ipm et omna sua deo dedit io digna
ꝛ regno dei Nota illud bn̄ pauper
spu qm apls ꝛ regnū dei Regnū aut
symbolice ꝑ mistice dia caligo ms
hra q̄ ꝛ murg paradi clausturis ag
rito ergo septima die ut per amore
fernidid dei qui sbi m sua ꝺ̊ abobo ap
timo et amabilissimo surgd agitur
sa uehitur meritu ignis velud he
lias cuq̄ equi aspiratis anhelatibus ad
deū et curru caritas mota dilectō aug
amor meq̄ pondꝰ meū illo feror q̄cūq̄
ferbor fervor facit ergo monachꝰ moy
saicus ꝙ mirid hoc ꝛ caligmem ms
tricam ad clausta paradisiaca mqꝰ v
mentis simo bono pro ut ꝓmisit deꝰ
abrahe Inquiens ego tam ꝛ eggna
tionem tuam ꝛ vem ondam tibi oē
bonū quod est bonū per essenā a
quo fontaliter oīa bona largiter
effluūt Hinc ꝑ anagogia ꝑ accipi
mr eccl̄si Heraclia Ubi supna ierusalē
ia assimlat templo Ia trinitatis in
fima atrio quic salis trahi ꝑ eo
tapetibus sipra viz ca 12 ꝛ ca 13
Nota illud salomonis Undamo pacē
mei mansiones multe sint Euāgl
ꝛ bndictio in secula qui ꝛ nos in se
qtibus dirigat ꝛ sic domino luce ꝛ
tellicet illuxit amen

reat tibi gsentire ꝙ ꝙsequar quādo
alia Ex magdalena placet arguit
sic martha sanctaq̄ eoq̄ avarū
paupertatis pectat sed tm monachi no
ione pauptatis ꝛ cetꝰ plures eccl̄e
ergo pertant qua ꝛ bona ꝛ mor ꝛ
nota ayaor aut ꝙbatur eo dicto apo
ꝛ ad tas 8 dans fōrid fidelibus climo
sinas faciendi dim ait Ex voluntas
pmpta sm id q̄ hr accepta ꝛ pd ꝛ ve
necessaria vemear ꝛ postea subdit
non ut alijs sit remissio vobis aut sit
tribulacio glosa id est paupertas sm
pater q̄ voluntaria paupertas nō p
tinet ad perfōnem Hinc ille qui
ambus relictis voluntaria paupta
sectā opponit se q̄rulo Unde q̄ro.
Ne forte egestate oppressꝰ fover ꝑ nom
nome dei mei ꝛ cū sā ꝙter ꝛ opa
mitta pcipit ad q̄ cra sit divitias
et paupertates ne dedeus michi sed
tm victui meo nēria ergo oīa sua
relinquere videt ꝛ illicitū ꝛ p cra
tū quod faciūt ria mabra ꝛ Unde
indecenter q̄rit q̄ divitias mediis
temporalibus non sint abiciendi si ha
bundant iustitia ꝛ bonis temporalib⁹
di. 30. hec sēntia in fine Via autē
hr eccl̄ia ut egenā nēcessarijs ꝛ
captiuaꝝ redemptoribus deficiat ꝛ
q̄ ꝛ aut. Ultius arguit arguit
vigilanci nālis appetitus requirit ut
unusquisq̄ sibi prouideat de neces-
sarijs sue vite Unde aliq̄ no q̄ḷ
tempe armi nēria sue vite invenire pnt
quādo nāli instinctu ca q̄ sue vite
sue nēria aggregare illo tempe quo
invenire pnt ꝛ ea gliat sic pz de
apibus ꝛ formicis homines aut ad
sue vite gliacōz milites indigent q̄
no omi tempe invenire pnt Unde
ergo nāliter hoi q̄ aggregat ea gliet
ca q̄ sint sibi nēria q̄ ergo gra
legem nālem omia aggregata dispen-
gare per pauptate dmp omia hmt
nālem affectū ad ea quib⁹ ꝛ sua
gliat sicut ergo eo nāli lege ꝛ
quid oia ꝛ appetit sed per sua
contra bonorū vita haib⁹ gliā

ilicid ꝛ dim
tapat omi
argumenti
ni quibusda
amicis aut
martha eo
articulo 3ꝰ li
belli dicit ab-
stem stor ma
gdalena pla

sicut ergo oo nãli lege omnipotẽs ꝑ
ꝓiam vitam ꝙsuare tenet nta et oo tẽ
tem ſubãm ſcale ergo ẽ gñm legem nã
lem q̃ aliquis ſibi mamꝰ minat ꝺra
ẽ q̃ aliquis ſibi nẽa vite ſubſtãliat
ꝓvoluntaria paupt̃atem adhuc homo
naliter ẽ aũl ſpiale impta dicit ap̃
homo ẽ aũl cuile et pollutiõi ſpecialꝭ
alic̃ ſuari non pt̃ mſi omg aliꝰ ſuma
rte in ciciibus et nitratibus Male
ergo h̃ ẽ hõi · dmp aũ omes ꝙſtituit
in medio vtriuſ extrema cõmmutet
ſſt alic̃ omeꝰ liberalitaꝭ q̃dam que
dat danda et rtinet rtinenda omiã
alic̃ in mmg ẽ illeberalitaꝭ q̃ rtinet
rtinenda et non rtinenda Dic ergo
omiã mplius et oo ceſſant dim omiã
dantur ꝓ ſpacie q̃ voluntaria paup
aſſimilãt prodigalitati mentientes .
dmp vltima perfõ hoꝰ conſiſtit
in beatitudine ſed dnice ꝙſentie ad le
atitudinem cui q̃ beati ẽ dnoꝰ q̃
mveniãt ẽ ſme maiala et ꝓhẽ diat
ꝓmo etiã q̃ dnice organice deſinit
ad felicitatẽ ergo voluntaria ꝓupt̃as
no requirit ad ꝓfõa religiosꝰ ſpãa
dare elosiã ẽ opus magne dei accꝓtũ
et ſic ciſte. dic medicamẽtaꝭ ꝙ magne
impmi apte ſed paupt̃as oo cludit
climoſmam largiẽdi ergo iõs ſpãa
ꝓt̃ aliqꝫ ſtatꝰ ꝙfeccionis ẽ perfectionis
ꝙ ſtatꝰ religiosꝰ ſed opi pnt̃ ꝓpriũ
habere ꝙa et religiosꝰ ꝛñ dmp ſit dñs
iõ valet paupt̃as et liãt animã q̃
volunt paupertatẽ et non ſiãt valet
ſed infringit votũ grauiter peccãt ſed
religiosꝰ venient paupertatẽ et no illi
cito sic ſiunt ergo peccata q̃ ſit mor
bi mſtia rogãs vꝝ hoc ẽ ctãe poãg
atiue mẽbris magdalena actiõis
ſiſſime q̃ a mal gnã ẽ bona et as
pacet per illud ctã q · Si quid vani
ſi deo ne moreris diſplicere ei et m
ſidus et ſtulta ꝓmiſſio ſed ꝓſalmus
vouete et reddite · ſed diat mdcte
to votũ liãt deo ꝓmiſſa ſemper
et mplendid ro q · ij · qd deo ꝺmnat ꝙ
ꝙ oꝑienãt q̃ plures ꝓpa poſſidere
tam de medicantibꝰ q̃ aliꝭ Vmo

malent aſtꝰ temporibꝰ q̃ quidam
quietus medicanti predia reddere
et hã poſſidere Mendica habundãs
et opulenta q̃ mendicare q̃d mopꝰ
non appellimꝰ ſed q̃ ſoma mendicie
per hoc punitur ſed ꝺfinire regu
lam Quare meos regulis vidaꝰ
apponẽd in ſymiã nã mdam illa de
vbo ſꝑi dñi depaudiſa oꝓreſſe
diat ſuos metꝰ ſibi ꝙſere nec de
mid nec laud nec aliq̃ rem ſed tãq̃
pegni et aduene in hac ſeculo i pau
ptate et humilitate dño ſeruientes
Vadimꝰ ꝓclamoſma oſidẽa ꝙꝰ qui
buſdam religioſ De aliꝭ eciã non
mendicantibꝰ eciã patet q̃ ꝓſente
q̃ religioſ rõe vtutis non debet laꝰ
de pctimia tacco degtrectatoe Nota
illud ſiqꝫ̃ter logice de pctimia
pcias ẽ dicendo inſtetur q̃ monachꝰ
16 q · i · ſi cupis Quadbrem bñ loqꝫ
tus ẽ quidam ſapiens Quamuis ꝛ
ſeculo reliquit metꝰ debere poſſe
patet dim et ait · Ipſe prosper Que
cuiq̃ ergo poſſidendi delectet ambitio
deꝰ qui poſſidet omia ꝯpedita mete
poſſidet et meo thebit quietiq̃ ſte
depdate Dic q̃m nemo poſſidet deꝰ
miſi qui prius poſſidetur adeo ſe p̃
mittit dpa dei poſſeſſio et officiat
ei deus poſſidẽ et pãs dem quid
vltra queritꝰ aũ anima ſuus conditor
ſit dut quid ei ſufficiat aũ ipe non
ſufficiat huic poſſidere monachꝰ et
moniales abillo ſeqꝫ̃d poſſidebat ꝛ
qui dicebat inpiũ pacto mori dñs
diꝰ ꝛnſpondit legem tuã ẽ dñs ꝓ
hereditas mea et talentꝰ mei Q̃
cñ poſſidet dim et aũ ꝓhecta diat
pauꝰ mea dñs Vnde metꝰ contra
deꝰ habere p̃ Quia ſi quisq̃d aliud
habuit ꝓter dim pauꝰ cuꝰ nõ
eſt dñs Verbi gra ſi aur aut ſi
argentũ ſi poſſeſſiones ſi vaſa
ſuppellectilem Cum ipſe ꝓbus ꝓ
cuꝰ dñs fieri non dignatur Si
ergo mquid vꝰ pauꝰ dñi ſimi et
ſimiliter hereditate nõ accipio ꝓ
mittet eciã tribus ſed quaſi lenita

BLB BADISCHE LANDESBIBLIOTHEK
Baden-Württemberg

et sacerdos vnus decem mis et alter
fuiens alteri obiacet sustentet habitu
victu et vestitu hijs grecanis ecc et
inde[m] ante[m] nichil sequar vñ ysaac ait
dicit[ur] Sacerdotes mei qui in templo
meo ministrant nō habeant possessio
nes ego possessio eorū nec hereditate
ego hereditas eorū Sed et ipe dns dr
filijs leui non dabitis partem in terra
ribus suis ego pars eorū Quia dece
mcollibus patrib[us] tale scribi exemplū
Quidam fr[ate]r remitta[n]s seculo et dms
q habebat pauperibus vestimenta ante
pauca ad aquis fluii venit ad abbem
anthoni[u]m dicit ei agnouisse se nec
dixit a fr[ib]us monachis fra na
de mundo vitia et esse carnes et
pane corpi tuo nichil Et sic non hic
ad me Quod ai frater ille audiens
lacrimans carnes et corpus eius cib
aute[m] p[re]misit ad senem Intro grabat
ei si fecisset q ei dixat Ille aute[m] os
tendit corpus suu[m] lacrimis Tunc dixit
patribus antho[n]y Ecce remittat seculo et
volume habere peccatum Cete rea i
pungnata ademanibus disterpime[n]t
Ego ysaias o pater magdalena aliquot tu
a membra quoq[ue] non nulli se peccatis
grauiter multiplicat peccare et ad
peta sine ulla medela curari quicat
antea membra mistici corpis q morbidi
termit tu eis actasis et cui morbosa
mistici corpis appi Ceteru habe alig
ingui diminuit perfectiu religiosis
ergo dns cenobiet hortet qui se
tenet qua videt bona ano p[ro]p[ter] per
illud matth ig Si vis perfectus ee
vade et vende omia q hes et da
pauperibus propter quod ecia dns dis
pulis tradens formā dicit Nolite
possidere neq[ue] aurū neq[ue] argentū
neq[ue] pecuniā in zonis vestris no pe
ram in via neq[ue] duas tunicas neq[ue] ap[osto]li et
discipuli et fideles deuote nec propē
imminentia ecia no habuerint quos
possiones sed eas potiq[ue] vendiderunt
et ad pedes apl[oru]m precium
am ergo ita facere debuerunt nra tpi
bus religiosi ai q non faciut hmoi
q corpo mistico disquisiant Porro

monachi nra tempe oo leuibus tan
sp de una religione transire ad aliā
et de una q[ue]rere ad aliā remittere go
pegrine no qua p[ro]p[ter] opes q eas in sug
genae scandalū et augmē leuitatis
ai ref dns pacem ad oriental[em] plagā re
quirit pnās qui venient et no pne
nientes et personas ad obsequiū pe
tū astrictas gr[ati]a Dei augmē de
gimenta seu castitate que no simu
nienda et nouē obstinando peccare
et augmē animas qui transgredit pre
ceptū et legem ne peccare sed nouē
castitate et obstinantes transgredit
ea ergo peccatū qua te aor videt
ee vā minor pba q p[re]cep[tu]m dei ut
hēt mgēr vt instruit ad hoc mrio ai
et dixit respice ppter quod aiq dicat
q natalissimū apl[u]m e gratia sibi similē
ad q[uo]d fiat q ecia apli dicitur habuisse
nostros aquilius magis pfros ut hermi
nigild S despensi petri q gloriantur a
bracham qui fuit exemplar pfectis ut
dixit sibi dns gen 6 ambula coram me
et esto perfectus exemplariū aute[m] no
debet extendere exemplar Sed no mille
monachos et monialiū qui castitate
vouerint nra tempe transgredi vo
tū peccando p[ro]p[ter] augmentū seu libri
tatem et luxuriū valde graviter
ad oriental[em] ergo cor[pu]s pecti corpus
mistrū disquisitat qua e bona et ac
patet oīb[us] q graviter peccant ex illo
q non pt dispensari e vota augmentie
ecia per papā Dicit q cor[pu]s peccā
tate ad orientalia propter quod nupta
pibus quarundā claustra multa que
olim fuerant spūs sc stole mee in
stolas vanas quas sumt p[ro]fecti ac
destruant qua dormitoria et recolli
gant se ad oculta domunculas lata
bula exquio ai q sicut olim religio
se vitam heremitica ducē cupie
tes et heroycam solitudinē eligen
tes ita versa e res in oppositam
qualitatē ut no mille monachos e
et monachi domunculas fabricent
no ad secretius gitemplandū sed
ut liberius lubrica exerce valeat
quibus dnostas sorores aut fratres

standalizant et non paucas morbis
corpus sepi mistici dissipant et gu
tacionem mense et ollas abas monachi
ord gmictos ablommat et cibis de li
catis potu q non ad finem religionis
gmestricatis sed supflue se replent no
minid si michi ego grauissimos repleas
nalos in aurrane gpsacate dicentes plu
res pterie trapida q gladio cum scribi
q monachi et monache excepta i fir
mitate nisi debent gmedere carnes
de q di q carnem ad idem facit demi
no magro de statu monachi et eo ipm
de paradiso de vbo ps Michil em se
sed acume spatur et egritudines frigat
statt cibus bn digestus de gse di q n
Gula em michil temet michil celeste fi
semper de inglimia facit cogitare de
q se di q ne talos m fi Nam mst ma
teret caro et sedare passiones nemo
discipulus no dubitet meliores mdinas
gtemplaces aliud testat plo did ait
q ven plus solo pane emeritos debet
et gtentus et potu aquos a maiori re
ligiose psone q statid gtemplatiuid
et perfectis adquirit adeptum vouerut
nomine gula de paradiso pmud hoies eo
pulit di 34 spoa quos scribit quid
corpter mfirmat Cur no attend
pres quos scribit quid corpter i
firma quid bis gmedetur et mig ve
na gustauit Quia vinu e luxurie
materiem di 34 luxuria et ca luxio
sa p totd dr gr terquid ecid scribit q
ebrietas obtecte gstum et spelit vr
14 q 1 sane eo de vita et ho de a
trapula dr em famos et mito dm
victas di 34 an oid et 14 q 1 sane
ebrietas quid e femora demidue et
luxuria maturc di 34 f i Vnde
si venter monachas aut monachas
mero estuat de facili spumet mul
timlibidinem ad quod etia vestimenta i
cautela tutius hom adquirat ca
nalem puocancia differre no verec
cumo velud public mulieres sepe
monialas occultas et q manifestas
mduit Quapo monachi etia extra

dunt ut presbit mssa ca 36 etia
smem q vestes viles differe debent
ad humilitatem et ad honorem scalos i
tuendi et ad castitate deberent macte
nota illud monachi et monache semp
et vbiq delict differe vestes pfessio
nis sic di 24 sumonial et 20 q 1 vi
dua Unus monachi hmeus ad cane
no debene vti eo destatu monachi ad
admonasteriu qui nec habeo bas limeas
visus i sed pilos camelinos ebid si eo
empla prim scripo violanes appendes et
humilitatem q persone religiose tarde
gestant actu et habiat eata apo mes
si religiosissime demostrare vn qui
nemo estimet m luxuri atq m studeo
vestid pcm deee qui hec culpa no
est nullo mo diis Nolhem de vestimen
ti sui appetitu laudasse et dimisse de
pretiosis dimittens augustus Unusquis
ait Nemo quippe vestimenta precipua
mst ad mane gloiam quit vnz ut ho
norabilior ceteris ee videat ad quod
cassiamus ait oportet ut talis sit
vestis solitarij ut corpus gtegens
tanad vereendiam mitigans oppel
lat et frigoris Ymmitia ut timidat
neq occasionem evanescat emittat
hinc et visd Vestimenta solitarios
nec mitred vilia nec mitred smt pre
tiosa q mimica pretiosa vestis amp
ad lasciuia protrahit pter quod sibi
vestes religiosas debent ee humiles
et despecte no divisi et notabiles ca
lois 20 q 1 ca vtes 20 q 2 ca 1
Ceteru beda pcepit monachis ve
stimentis vilibus probat m 2a 2e
pter quod benedict et alij pres reli
giosis forma et qualitate vestimentis
Sicut et de sobrietate et castitate
et aliis huiq cognitis dispserunt
ut gtmet motem destatu machi
ne magro cet eo ipso de paradiso i
et q amplius e etiam pectant i su
is lectis termis Sufficere ei eis de
beret stramen lectus matta et ca
licium supposito sicut nel toga ul
capitale vestis q dormiant et
timeri ut smt pauci Unusquisq

aud̄ m lectulū ſnōs ſtrāgē cantene ad
ꝓſperā lauabo per ſngulas noctes lec
tū meū lacrimis meis ſtratū meū riga
bo Et ureꝝ memor fui noīs tui do
mine Et facto ſigno abſq; mora ſur
gentes feſtine ad opus dei ad ſr in
grauitate et modestia Ut aute ſurrexe
rint ꝑmū ſegnū aute ſtomach ſnōs t
ꝑmane Et ad ſalenas dicant deū m
adiutoriū meū mendax et moys ad
orationē pergent et ꝓſtrati mētū hū
liter ad lacrimas et gemitu stent ac
ſtitūs aute alicubi et redeūtes semp
ore uel corde ꝑſallant aliq; quates ad
ꝓſpera fiducialiter dicere qanctificē
dicam dnō mor tempe semper laus
eius in ore meo Sane predicta pa
tent q̄ omia que ad lubricitatem ma
tant fugere debent q̄ ſcribit in de
creto aromales non debent hre ſm
gulas dominicas 18 q. 2 ꝑmicto ſaz
Et ꝓterea dicit q̄ monasteria monia
liū no debent esse extra monasteria
monachorū 18 q. 2 diffinimꝰ et c. ca
se. Nec debent loqui cū monachis
uel alis uiris sine bono teſtio 18 q.
2 diffinimꝰ et ca. ſndecima Nec
monales a uiro choro cū monachis
nec alys dicus cantare no debent
18 q. 2 ꝑmicto ſam. Est ad id facit q̄
monalid monasteria fiequentes post
admonicoz si clia fuerint deponat
si laica excōicent̄ ꝯo de uita et
honest. de monasteriis Unde ſcribit
q̄ monachi debent se ab om̄ familiar
monalid et aliaꝝ femmaꝝ abstinē
et alienas 18 q. 2 ꝓcul dubio
et iii. ca. se. Nec sidarcola nec zonas
nec ministrila alia a mulieribꝫ de
bent accipe 21. q. i monachꝰ. Po
ro q̄ religiose psone ceteꝝ familiā
teneant patet ex regulis eoꝝ q̄d
no possint ueritatem ꝓfessionis attin
gere nisi prius uenerāt domaue
rint magnitudinem familie modo
rata debent et ne nimis debilitent
stomachum q̄ medicus et tempa
tibus uerbis est corpi et aie Sane
si queris utrū bidiana uel tridi
ana familia oporteat fieri ſolita

rius Unde uidet hic dñs Ingnies
paratus esse et uenter semp esse
diuinus Ieiunius ꝓfectus animus q̄
melius et cotidie pat quia raro sanis
simere Plurima em illa septimia est
sensim defendit mētem ad studium
et minuit ymber ꝓcepis anima sꝑ
uertit Unde dicit mōllacensibus legit
Ingregabat abbas Joseph abbatē pasto
rem dicens duo et opus Jeiunare re
spondit bonum et ut monachꝰ uel sal
tem cotidie gmedat et paululū sibi
de cibo ne ſtaret dixit abbas Joseph
ergo q̄n Ingiens erās no ieiunabas
bidianas Cui dixit michi q̄ et bidianas
et tridianas Sed hec omia repro
bauit senex magnꝰ Et mirum nisi q̄
bonum et cotidie manducet et patrē
uel se cotidie esurire hāc em uia regis
lenem nobis nobis ꝓstruiamꝰ Nam
bidiana et tridiana ieiuna uana gloriā
ee demōstrant. hec forte et alia consi
derauit etiā q̄ duos uel plures dies abs
cibo Jeiunii ꝓhibuit dicens Si quis di. 4. no
dico et duobus ca. se. Si ꝓp dicat si
hanc uiā uentus attingat uis q̄ uigor
cauitatis et utrūq; redimendū de
aia posse derivari ad corpꝰ et confor
tare corpꝰ ter q̄ mplurib⁹ diebus a
bo corporali no indiget exp̄ demoue
et ecclesia qui 40 diebus sine corporali
cibo per hiemē mod̄ uiuere uia q̄
ꝓfus mirabo etiā eminere ꝓpter
superiorē uitā uiua qua confortā corpꝰ
cibo corporali dependens etiamsi
mirabili uirtute qua cibo ꝑticulari
dependet cibus aute ꝑticularis et cautus
similiter ubiq; cibi Ieiunii et ꝑsid Jeiuni
corporale ad perfectionem nobis ꝓficit
nisi fuit hmōi aie Jeiunii tropolatio hꝫ
em aia suos nouos cibos aquibꝫ in
pinguetā ceta sine crapula habundā
ad uirtutū ꝓpria deuoluit Nam
superbia uana gloria detractio Inui
dia rei talia sime cibus eius Michol
em prodest nobis ab extis cōmunibus
ieiunare et talibus uitiis pectus
replere ut ait quid sapies Hodie q̄
ꝑse di. 4. Jeiunii q̄ abstinentia uā

t abstmere a peccatis Sed quamus vn
deamus ipse abbas dic̃ q̃ cotidie pax
q̃medere preferatur Jeiu⁹ bidiana ul'
tridiana meditatis Jeumia abcessa m
stricta sme cū non sme violanda de
sse di. q. Jneata et ca. pte hinsq̃ jeiu
no requiure msi corpis sustentacois di.
ll. quinta. desse di. q. ne tales ct nec
ad vsū q̃ludam abstmencia cibor ml'
tiplicē q̃mendat̃ et persuadet̃ 30. di.
sedeto die per totā desse di. q. 2. non
dito ipsi ad ca. legimꝰ et reperiat̃ posse
valitudinē tempis aptimtare cibor
qualitatē et q̃ntitatē di. ll. quas dicit
Cum religio cocludat talia et castitē
fruandam astringat̃ tenet 24. q. 1. Jn
judicat̃ et non mille monachi qui cas
tratos voluerūt et regulariter vitā
sponte nra sustinuerūt Jnomibus pdic
tis vel aliquibus casod' vtiam̃ nro
tempore transgressoribus vtiq; caꝛ vi
tijs et peccatis non medicari corpus
misceat̃ cuiq; xpi membra corpsue disso
luie Vnde patet maior argūti supiꝰ
addicti pbata dmꝰ argūtur eo declā
rate vota obedie Que obedia e q̃ p̃ a
superi voluerit impiaꝝ fuit obtempare
24. q. 1. Sūma ꝓmo arguit martha
ste fuisse e obligare se voto obedie
ad obediendū alicui vni cū bonū q̃uis
liberius agere tenet̃ vnicuiq; et vide
q̃to aūs eo maiꝰ ntātate quis adā
abstinand astringē tenet nūq; liberū ad
id agere videt̃ Vn deregrare laudabi
liter vniuersis actuū per hoc q̃ eo
ntitate obedie vel voti fuit subdia
nel subiecta ergo peccare obedienciā vo
lentes Dom aūt obedia non ꝓtinet
ad ꝓfessionē religiosis Illa vidēt̃
ad eam ꝓtinere q̃ sūt sup erogatoꝝ
ad que non amplꝰ tenent̃ sed ad obe
diend' platis suis omnes tenent̃ nō
illud apli dic. Vbi obedire q̃ voluit
vtiq; et subiacere tm Vnde argūt
mulier religiosa tm magdalena tm
gregis̃ precepta et diuinos suos pa
tres et superos quibus vanerūt obedire

et tales transgressio genāt morbos
mysticos hoc e pcta ergo tua membra
pbor sic pastor arrasio morbos cohpis
mystici gna videt̃ bona et maior pbis
q̃ transgressio voti habitū vniuersim ge
nerat̃ pter quod scribit̃ Vomendo gr.
obediam mēbrum ecclie regulatos di. 42
ta milla et ca. se. Hdarto abbatib et
platis obediend' 2 id. q. 2. abbes Pau
maior. in no nullis apostatas et plures
monachos q̃ no fuiant nec vestid q̃mē
te nec paupatis obediendo suo pre
lato no ꝓtendentes q̃ mdecreto scribit̃
Religio tollit ꝓpriā et ꝓpriam voluntē
12. q. 1. non dicentes et per obedienciā
ꝓpria voluntas macta 8. q. 1. stend' ergo
et Secūdo arguit ad id' alimtiq; mstiū
grē regulā sui ordinis sme districta licē
tia sui superioꝝ disgregatur corpus misceat̃
moribus mystice mortalibus peccatis Si mlti
religiosi mtū tepis mfringit suas regu
las tanta mandata districte sui supio
ꝝ ergo multa monachi tm magna
disgregatur corpus predicta q̃ videt̃
bona et maior q̃ q̃ mfringat regulā
ꝓfessor manifestat̃ e eo stimate q̃
mi singulis religiombus vtd et i or
dine sūt benedicti videmus aliqs regulā
obscuriores et plures mfringentes in
ordine eccliā restare cessid ostimata meretrid
occulta arti magice Inter deuotos
monachos volentes obseruare regulata
Jeiuna et abstinere acerimbus et hui⁹
alij et plures se exponūt Vnde hijs
temporibus quidā doctores et in theologia
graduati suos relinquūt auditores Idem
videmus in ordine sūt minores de hijs q̃
dicit̃ suos de obseruancia qui ingalio ba
silien̄s conuentū clamabant cotidie pro
sū fundatoꝝ ordine reformatore et idem
ingalio basilien̄s fecerunt aliis
restituit Idem vidēt̃ in alijs ordinibꝫ
Vmo grauissima inter capita cōtra sca
ingalibet videt̃ et gratie copiosa
maior aūs vidēt̃ eo q̃ regulariā
eo q̃ recte regulariter vel nouā recte
viuendi prebeat̃ ut hec̃ in decreto
di. 3. Regula Quicūq; ergo recedens

nōmā vmendi transgredi dēl mgre
videtur et ꝑ gnōs corpꝰ mistīcū disgra
tare audr etiā patet. q̄ ille qui pro
fitet regulā amittit que sine gtenta m
regula sed facere gtra voluit ē damna
bile etiā regula ē quedā lex et sicqui ē
infringens ea q̄ mregula gtinent̄ am
tempnit legem i. dei ꝯ augus multa
sine capiet religionē tam abbatē quā
ꝑtes ei⁹ q̄ egrotante mstice exigo
multa erūt mēbra religiosa eius sub
iecta egritudini q̄ta tā ꝯcō q̄ vulgꝰ
dicit dum caput egrotat cetā mēbra
dolent ꝯ scribit ꝑ totū corpꝰ morbꝰ
trahit si languor nō capite curet nō
finit. 2. q. 1. sicut inquit. i. Confirit
q̄ multa sine nō hītēs stām ad diri
gend' sibi subiectos monachos in sine
religionē et multa si stanter nō di
rigunt nec q̄d tēndūt nec q̄d gnād'
q̄rūt ergo multi monachi erūt mor
bidi q̄a tenet ꝯcō q̄ sanat i capite
nāli vigent sens et motus quib⁹ mfu
untur singulis mēbris corpis ad actū
gend' opationē sibi debitā a nāli ītā
capite spiali ē debet. Unde hugo ca
pita sine spialē medici ergo sanat
medicus egnarus nec mutilis et negligēs
sanet morbos egritudinū et nō curet
ita et tales prelati addidem faciat q̄ de
bene rādicent suos in fidē in supīm
ꝑ purgatos illuminati et ꝑfectos ꝑ pur
gatos corrigendo et nō timendo q̄ non
ē caritas sed languor vbi mali mores
nō corrigit. 23. q. 4. non putes et ca.
si. Nam non corripe malos sed fuge ē
eos scdm. 23. q. 1. qui vigilo di. 24. si
illud facientes eam culpam hīs qui ei
postea corrigē negligit emendare di. 86
facientes et ca. errat. Etiā debet illumi
re docendo hinc sic quō illud q̄ placa
debent ē litterata quō illud di. 36. q.
ecclesiast. et ij. ca. si. et ca. si quis vole
exemplo sanctitatis. Nam si cetus rec
ducentis prebet ambo in fouean cadunt
saluator. Etiā debet illuminare exemplo
vite. Nunq̄ sanctitas ꝑfimenda
ē de plato di. 40. ca. non. Absimum et
ē prelatū pēsarem ē glō. 1. q. 1. vbi

sima. Nam vita pastōis debet ē exemplaris sibditis. 2. q. 1. ca. pastōis. Ad
prelatū debent ē duces gregis et pas
tores. 1. q. 1. sanctus. Debet etiā ꝑficere
monachos subiectos hoc ē meditante pro
ficientes alte perfectis manū tenē. Nam
ubi caritas non est non pōt ē iustitia q̄
q. 1. ubi. Nam ad hoc facit regula be. dus
loquentissima et mīstros ꝑfectos ꝑfectos ad
ducere ꝑ media virtutis aīe obedientia
sit ois excellentissima virtus et bndictꝰ ait
in regula sua ponat habeat ꝑmittat gdā
hūiliat. Ois scribit q̄ inobedientes pre
latis suis debent de monasteriis expelli
de maiore et obedientiā. et obedientes pro
aliis amare q̄ue fertur abba siluanus
sepe deos legit in collationibus primi Qui
diligebat q̄dam suū monachū nimis
marcū q̄ter magna obedientia sua et
habebat vndecim alios discipulos pōst
diligebat marcū alij hoc moleste ferē
bant et vno die accedentes ad abbatē
siluanū Quos assumens senex abbas et
grossos singulatim discipulorū cepit cellas
pulsare dicens frater veni apud te
habeo. Nullus ex eis respondit est enim
Venit aūt ad cellam marci dixit fi
ri mi q̄ apud te deus. Ille aūt stridebat
et nō ꝑmittit intrare. Senex et venit.
Quod videntes senes quos secū duxe
rat dixerūt vere abba q̄ tu diligis
et nos diligimus quem et dns diligit cui
cuncta q̄nta vanis est virtus obedientia. Ni
si forte si prelatus impetret sui papiat
q̄ sine contra decem precepta dictante
recte nūs contra regulā uel deū non
oportet obedire sibi melioribus q̄ minister
et dei cuius voluntatem et non voluntatem
abbatis uel prelati prosequi debet. Ois
scribit indecretis. Placet nō ē obediendū
in illicitis et que sunt contra manifeste
can iura. ōs de temporibus xxiii. dist. Sicut
Iustus ē in obedientia ꝑ mandatis ve
hīt. 15. q. 1. Quid ante omnem Veraciter
non ē semper malū nō obedire q̄ nō
precipit aliquid contra deū nō ē obe
diend' prelato. xi. q. 3. non semper et
viii ca. si. Nam obedia ē nec preiudicia
aliud sed aspicia uelitur impetrato fi
eret obtempare. 23. q. 1. sicut. Si ergo
nō mille prelati malignus paparent qui

sus monachis ea que irremabilia vel
nimq vtilia vel contra voluntatē diuinā
et decem precepta decalogi et videtur
sibi eo casu ignorantia vel eo casu ma
licia non minui si casu sibi dicta non obedi
ant et hij qui causa timoris vel fauoris
vel adulacionis mulieres admittit eis pre
latus quasi mutā sine morbos peccatum
sacras corpus mistico impingit ad te
loquor magdalena surge dicit hec anima si
peccata mortalia aut manifeste patet si
confitentē pulsa verecundia confessionis mis
tice et frigida simpla ab sacerdote nec no
sacramentale mistica corpus ihesu pie dic
tū e supra in capitulis 23 ex. 24 ex
et ex. Quis ergo non te ipsam accusas
et temeritatis attemptas opera audi de
claratas et probatas quare accusari in
libello oblato etena qui pro sanctimonialibus
monachis seu religiosis ecclesiasticis sacris
et sacerdotalis ordinem contigerat ut a
non nullis actus predicationis et alijs pa
storalibus veritimptante statuis religionis
non dat eis potestatem hoc faciendi sed com
missus ordinarij quod est notandum q
aliq diaconi non licet duplicat. Vnde no
quia ihesus ipse q contrariatur et quod dicit
non licere scire nulli homini non licet
peccare q ihesus nisi ultima homo tam
et obligatus ad legem dei quibus quia
peccatū et hoc no irregularis. Do sta
tuo etiā non licet extendē ad sacros or
dines q hinc in se q hijs repugnat
q. contraria precepta Simile quoq per
peccatū ut dicit mysal. peccatū aut
dixit deus quare tu enarras iustitias
meas hoc alicui no religiosis predicare
nil docet et hinc sacre non videtur illicitū
q. nec ex usu nec ex regula obligat
ad hoc q. ecclesiis abstineant nec red
dunt ad hoc nulla vidonea ex aliquis
petita omissa sed magis vidonei per ex
tenuit statutis q. assimplime vidoneos dic
tus. q. scitū e dicere q. quia hoc q. a
liquis instituat q. moneat. officiat no
vidoneos ad spiritalia officia exercenda et no
scitum e quorūdā apud dicentem q. ipse sta
tus religionis impedimentū affert ta
lia exequendi quare error bonifacius
papa concludit dicens Sime no milli

milla dignitate sufficit audacissimo quid
zelo magis amaricudinis q. dilectis
in flamma absentes monachos q. mido
mortui sunt et ordine q. no contriuat
regule q. hec benedictus in sua regula
no plebeo similiter nec malis regulis
hoc prohibetur Nā assignās nam q. no
quis excellentior tanto et millies si
milibus actibus potentior. Alio no de
alio licere aliqui non ppter contrariū
q. habeat sic ppter hoc q. ei desit hu
militas posse scit diacono non licet
missam celebrare q. no hic ordine sacer
dotalem et ideo non licet sententiā
ferre q. non hic equalem auctoritatem
in quibus tamē e distinguendū q. ea que
sunt ordinis quoniā non possunt missi a
qui ordinem hic sic diacono no po
nunt q. celebret missam nisi fiat si
cut dictū ea vero que sunt iurisdictionis
quoniā possunt ei qui no hic ordinalis
iurisdictionē scit placet sine quoniā ab
epo simplia sacerdos et hoc no ut
dicit tho. dicit non licere monachis
et aliis religiosis predicare docere et alia
huiusmodi opa exercere q. status religionis
non dat eis potestatem hoc faciendi quia
tamē ista facta si ordinem seu iurisdictionē
ordinalis accipiant et si eis omittant
ea que sunt iurisdictionis et non alia
quod certū patere mdcccxcvi scribit
a monachi quoniā recipiendo ordinem
sacerdotij recipiat officij potestatem non
tamē exercitū nisi occasione appli de
licentia epi 16 q. i. monachi et ea se
cundū et ea si dicens 2 ea se. Et nec
primas alios dare nec predicare nisi
mdcccxcvi sibi debent. 16. q. i placuit
omnibus et ea. monachis et ea. mo
et ea addicta sic nec baptizare nec
sicā appetit 16. q. i. placuit cui 18 q. 2
pertinent ad nos de ose di. x. no licet
abbi et ea se. Sic prec gestum claus
sui et preter eū qui elegit milla de
bene sepelire 16. q. i et i. agapitus
et ea. placuit nec alicui indicet ut ele
gat sepulturā apud eos ut extra
li. 6. de sepultur ea et alia et pialis
Quibus premissis argumento ad ma

oppsto ꝙ articulo nullus debuit
quemꝫ cogere actus recurrendi ms
habet facultatꝫ et ydoneitatꝫ purgadi
illuminandi et perficiendi illos mꝙs ca
les actus cogere debeat sꝫ mile ma
nachi et religiosi nꝰ habentes facultatꝫ
cogendi huiꝰ actus ergo eis nꝰ licet
de iure tales subditos reducꝫ inꝰ regulꝫ
be. augꝰ dyo loo sacratissima diuinitatꝫ
et mistica reducit in triplicia ꝙ media aut
ꝙ prima pars patet perquid nꝰ is
tius actiuꝰ qui tenet purgare hystericalit
cosurgendo vicia et illuminando cosplo
opib et lucꝫ stie et docnic et perfice
manu tenencia subditos mouentibus
et taliter dirigendo in volentꝫ habitꝰ fi
nem ut patet sup ca 12 nec sufficit
ꝙ abbates et guardiani et huiꝰ pres
mota regula suam sanctam purgare il
luminare et perficere suos monachos ꝙ
alius et modus regendi secularis alius
et modus regꝫ monachos Secunda ps
ante patet de multis mꝰ tempꝰ q
ignari et mutati moribus scandalꝰ
proficiuntur magnis curis alios se pu
blicantes et subditos non intendentes
ꝙ non sint intenti circa nec amicos
suos tamandos quibus ordinibꝫ reli
giosis cognitis ꝙesse possit regꝫ
certus actus laycis nec intendebat
amittꝫ suos laniandos rapacib lupꝰ
sicut enim lupus finistratum quodlibet ag
nu sic pastores mali successiue consu
munt bona ecclesiastica ut q. 1 ca. 1 ante si.
langruerit quid pastore greco m sidiata
dentibus lamendo exponit. A. q. 1 quis
nec priuilegia danda nisi congruenti ra
m spectu cui de priuilegio Hanc qua cessa
te terribile offendis quo tam ignari
sint ꝙ latinid nꝰ intelligit sed cohibe
uolgariter scriptis studeat et predicare
Confirmat ꝙ non milla monasteria
monachoꝝ nec non canonicoꝝ secularid
collegia sint ecclesijs parrochialibus the
qualiter per suggestam falsitatꝫ uel tra
tam diuersimodo uitatꝫ morbida pro
fitentes ignaros et mutiles sacerdotes ꝙ
cuiusq; prebendas capitulis obtinentes
et omnium uitam ducere optantꝫ nec
non ꝙtar mopiam cleri absentibus n
auferentꝫ nec timentꝫ Quo mōchi
et seculares canonici non pastum sine

tuosim omni querimꝫ sed cognouerca
mus superior migna pectima replectione
non attendentes regula aliu per aliud fa
cit perse face videtur et hanc facietes
auxilia prebentes et consententes pari pe
na puniendi sint ꝙ ea facientibꝫ et
peccatum mittit. Cum ergo b seruet ma
tia sint hec membra flagitiosa utiq; mo
bis mistica corpis p ta et tuas magis
ꝙ per me et augmentatis dmp arguit
monachi et religiosi qui vice contemplatiue
sint data magis studere debent scipie
mistice de qua dicit et sup ca 17 ꝙ stie
scolastice tales aute sapia mistica magis
excolligie cupit admota odpurgatiua
via per illuminatiua ad unitiua sursum
agentes et mutatis mutandis spōsꝰ re
ligiosaꝝ quales et uxores Q; tales
sapia uxoria non proficit ad cognitiū
dei nisi ad predicatiū et administratiū sa
cramentoꝝ sed magis impedit Ergo
dicit corp ꝙ me indecenter articuli
ha positi ho de validis quo discernit
ꝙ illa sua et istius monachoꝝ proficit
ad tales actus exercitiosos cognitiū pma
pars assumpta patet a simili de moyse
cui pg ꝙ deus locutꝰ et derisus dicit mactā
bat pecudes ad montes deserti ut dicit
et ca pteti insensati tropolꝰ qui pe factus
et impedimentis lingue ad loquendū pha
raōi et ad opandū opa contraria sic vi
ri religiosi per sapiam sua mysticam
tui vacare debent efficiuntꝫ mmq apti
ad predicandū et huiꝰ opa exercendū ar
gumtō aute a sili valet ut hic et c. q.
6. qui se scit 2. 2. q. 1. multi in fine.
Ultra arguit cruce mmq apti ergo op
corp stia ꝙ incapti facti sunt peccatū
si tunicas alias assumit Nam cane
uolumtate saluatoris fiunt dum uires
suas ad unitiua collectiū et omnibus for
mplina contraria diuidunt et dispergunt Cum dicat saluator ubi colligūt
incensi et ubi aute dispergit cum me
et Et alibi lapis ad marthā postea u
xiū et nātiū meus omnem omnia
sponsi religiosaꝝ et contemplatiuorꝝ lau
dat ꝙ uenis unita et fortior scipa
dispersa avorsos qui congregauit ad
synagogā tepitate ꝙ infidei dia oīs
mulcendo sensibꝰ et meditationib ad
medicand dedos mea sacratiū uenit

cordis debent communicare [illegible]
E. q. 1 licet Quibus item pater ma
tha tua membra & occasione morbor
corpis xpi mistici Ceteri sic arguit
illa qui abutitur pvilegiis sibi concess
iure amittit dum abutit sed religio
si abutantur non mille qui citius aliq
secularis sunt perfecti abutit ergo
amittere quod videt bona et mali-pz
per copulatam q. Quidispulis religios
et non copatribus et magistris pre
ficiut fecit magistros ppter q. dampt
vicios discipulos Verum imo tame
rimur no attendentes q. nigr. multo deb;
et prius q. discipulq 16. q. 1. s. dicit di 6.
missum et 10 Aq. q. monachus vi
ta subiectionis habet verbis et discipli
natus no docendi vel presidendi vel pay
tendi Maior aut, est textus decreti
qui in sententia sonat q. ille pvilegiu
meret amittere qui concessa sibi abutit
potate vi. q. 3. pvilegiu Ad q. vide
q. hijs vta dicit aut quis abuti p
vilegio potestate qui cam vtit no m
subditor utilitate sed potius ad suam
voluntate vi. q. 3 pvilegiu Porro
monacho mepte solicitus et tristis
diat ergo non debet se in mysteric fratis
et turbis per amfractus saeculo et cu
ram alterius saltem laycalis quod tu a
stolis meretricatur q. citius mysteria qui
bat et habet 16. q. 1. placuit de me
pricatis monachi qui diat amonos q.
te quod latine dicit otius et ocliosus q.
latine dicit tristis quasi pleonus tristis
hinc et q. dicit Hos ad reparand et deside
rii monachi no docet sed plangere
hec officia quoniam quid citius indecoro di
a monacho vita subiectionis hec debet
disciplinatis non docendi vel presidendi
Adquid citius dicit Ad q. 1. firmiter et m
dissolubiliter omnibus precipimus ut ali
quis monachus ymago non erbuat
mysterium sibi ne ipsum et in sepulchro
non sepelliat mys monachi stent in
monasteriis amoriantur vel si forsitan
pretio adventicio sint tibi mali ga
gite Quibus concedit ges antiqs
nomo pe ordinatos absque iussu desu
iure et in monastica regula sed mate

pfistere monachi aut ex professione
videant teneri in monastica vita or
dinate persistere Nam sicut sine ac
tiui pueri secularis viz grammatici mo
la comites ita debent et contemplatiui
pueri spiritales et hij videntur et noster
tes in lecto et monachi siue religios &
ristis aut constituit sanctis motibus viz
eos qui sunt partim actiui et parti
contemplatiui partim seculares parti
spiritales qui erunt comites in agro
hijs oportet extraq vita viz contempla
et spiritualis studiosa ad hauriend ea
quibus subditos doceat et regant sin
tcarnalem reductionem no subtrahit
indecoro mysteria dicit complud pe
lagus q. debent actiui et contemplatiui
habere qui mihi ostendebat in montem
vt gloriam dei libere contemplatur mihi
vero defendebat monstra ne intricatis
ipsi prouiderem de de reliquo mysterio
pridem Quibusdam simbi simul collecto pz
magdalena q. occasio tu et tui ex mo
bono causa et occasio optate quos de pa
dis misteo meretrix parce huic opus
destripto ca. decretalibus expulsi sinua
Nam tui qui inlecto quiescere debent
velud pueri spiritales sibi ostenderunt
diuina tuas et reprimit ad illos qui
magro sunt promenda [illegible] tibi
pono magdalena aliud meretricem
Nam idem religiosi plurimos mirio
abstrahere cultu sanctis Quibusdam
personis vt legimus et aliqs quem ca
lumnia accedit posq ut se coram
hominibus deuotas ostendant quod
cultorem augmentent et vulgaliter
dicit Simulata equitas et duplata
iniquitas Quae hijs sumptoribus
magis officiat morbidi q. sanis ne
spiritali medico patere qui quis cas
tangit mysteria pulsum videt mys
teria urinas et alia accidentia sa
lutis penitus sanitas vel morbus
indicat mysteria ut patet supra ca
23 24 26 et 31 Un mai me
dicina no milla existentes pastores
ipsi talibus scindimus sacramenta et

BLB BADISCHE LANDESBIBLIOTHEK
Baden-Württemberg

parisie vel salern pauci. festinitas
bus in anno tribue. Expedito qco
ad finem libelli. Vens ad quid aug tens
talis sint. Veligro agendo vitam grem
plativam. solicitudo q in secretice q
asplicius proficit. et perfitior si
patet per be. aug in libro de optibus
monachoz. ubi sanctiores. et dicit q
aspectu hoim separat multi ad se prebet
accessum. venientes in magna multitudine
oratoriu. Quod tamen q sint paupertas
vel quomodo non dicit. pe essdiam per
fectionis sd perfectionem in statu prout
in synnat abbat moyses mollitudinis
patiu inquiens q proprietate cordis
sollicitudo secunda e sanctitas et jejunia
et alia huiusmodi. Sed manifestu e q solitudo
non e in statu congruu accessu. sd grem
placuit sm illud osee ducam eu in soli
tudine et loquar ad cor eius. Unde
etia monachi dicunt solitarii. pe logdo
a monachus enim greca etymologia vocat
et q sit singularis a unos enim grece
latine dicit singularis hinc e q soli
tarius monachus et religiosus sepe p
mistice accipit. Et be benedictus in p
regule sue parte quarta gradu monachoz
ait primu genus est cenobitarum hoc est
monasteriale militantes sub regula vel
abbate. Secundu genus e anachoritarum id
est heremitarum horu qui non iustorum
feruore nouicio sd monasterii probatoe
diuturna didicerunt contra diabolu
multos pugnas iam docti pugnare
et bene in fraterna societate ad
singularem pugna heremi securi sa
ne consolatoe alterius pugnam in
bracchio contra vitia carnis vel cogi
tationu deo auxiliante sufficiunt
pugnare. Tertiu nero genus monachoz
dicit determinatu genus e Sarabaitarum
qui nulla regula approbata experientia
magistra sicut aurum fornace sd impli
ti natura mollitie ad huc spiritus p
uanitatis seculo fidem menciri deo p
tonsuram nostram. Quin imo aut timi
aut certe singule sine pastore non
dominice sd suis inclusi omnibus
plegere eis e desiderioz voluptas
Cum q q putauerint aut eligere me
hoc dicit sanctu et q non noluit
uiuere hoc putarent non licere. Quarto
aliud genus e monachoz quod nominatur
gyrouagum qui tota vita sua per diuer
sas prouincias atque quacunque diu
bius perducunt sua tellas hospitanter semper
vagi et nusquam stabiles et quibus voluptatibz
et gule illecebris seruientes et p omnia de
teriores sarabaytis. Dequoz sm hoim modum
firma qualitatem melius e silere quam
loqui hec ille. Vnde dubitandu e a multis
quo potissimu monachoz heremu cepta
sit habitari. Quidam altius repetentes a
exemplo helye et johannis baptiste. simpliciu
dicunt exordiu alii anchoritu. Hyacharu
atque discipulo anchonii affirmat paulu
quendam tebeu in nouo testamento rei ve
tus fuisse primapem et verum virum
Ceteri dicunt quidam q anachoritae di
cebant qui habitabant in heremo p
ne villis tabernaculis qui vinebant
herbaru radicibus in nullo loco certo
consistentes ne ab hominibus vitarent
et aliqua impedimenta nec antea man
serunt. Sed heremite habitabant in
tellis et sepe vinu capiebant p reliquo pan
ti atque vinebant anachoritae. quia
fuit super montes nam sta ut inter de
cem milia heremitaru habitantiu in
cellis centu aut vix inuenebant anacho
rite habitantes sine cellis tue tepo
ris humana natura ad hoc forsan erat
ferocior unde p illo tempore indigus
nudi de montibus plures inueniuntur
heremite in cellis habitantes et mi
nam audiebant de anachoritis sine cellis
habitantibus. Porro vita huiusmodi sa
cra autem atq contemplatiua inuenitur in
cronicis legitur inchoata. Nam an
tiqui patres nri superna patriam des
derantes et contemplatiua vita perfecte
frui cupientes non solu hoim mores
seculares sed etia consortia fugiebant
vino et pluu ut vacare posset ad te
placis affligerent ad heremi et speli
cas ire et sic et usq consisterent ad
loca deserta latitantes in specubus. Ha
entes q nec remotiores a seculo tanto
propinquiores deo. Unde quidam in me
dio canalis sepe deo vicinam precabat

electos tamen sanctos raptui ē ut q̄sq; inter seculi voluptates positus ē aut aq; mancat illibatis ꝯ in quibus deniq; si no tuto implicetur aliqñ tamē abstrahit Nequ em diu seruus ē potest qui primo provolvi fuit Quocirca michi tibi prem legitur boni ē eum fugere fugere seculū Nam qñ hamus ē in vota seculi aspitat vivo stanci sui loci profundissimi ut qua hora visum fuit inimico aut sa cule ei impugnat deorsum Si aut a seculo remotus fuit assimilabit ovis longe posita aptus ut uel si ei mitra mimicus prūcare deorsum dū ei vi olenter trahere dens ei auxilium dirigit Unus homo fugiens similis ē une ma tutine qui aut ei hominibus disparet pene via acerba est Porro imperturbil est a fugitus in mici qui amat quie tem qui aut inferi imitandi crebra sustinet vulnera hic quippe meruebat he arsenig Cum adhuc cet in palatio Quarto oraui addim dicens dne dirige me ad saluteꝫ & confestim venit ei uox dicens arsem fuge homines et saluus eris Postea vero accesse ad monasticam vitam et rursus oraui ad dim dicens aud' symonem dne salua me & iterū audiui vocem dicentē sibi Arsem fuge tute quieste hec em sue radices non poterunt ad qd' pfectū ad duci pt aliud exemplū q̄ quid sapiens narrare debuit qui fuit sue monachi unus ex illo elegit liugranes impatem reuocare unde illud beati pauli Scandalizat infirmos Jhesus illud Infimus siu Terentius deus abisse quieste in solitudine q̄mq; in labore sic non pfecit nec ꝙ Aut ambro Ut tamen firmū ex illo in solitudine nō tantes et q̄ in suis non pfuisse labortibus Q' madiū reuocasse palatium unde aqua unusim dicens Attendite magi et cū turbulenta et postquā quieuit aut at tendite mō quomō limpida facta ē aq & cum intenderent magi viderunt tamq; in speculo vultus suos emare dixit eis Sic ē qui in medio hom consistit pretuba em nō videt pcta sua Cum aut quieuit et maxie in solitudine tue delicta sua conspicit Nihil aptet perfectiorem ex vitam sanctiorem quam tenebricosa hinc ē q̄ decreto scribit q̄ heremitica vita ho nore digna indicatur 16. q. 1. qui vere Johannes quid baptā fuit heremita 2. q. 1. ca. volē Item Joh Sanc heremite optimē priuilegio clericali sic alij religiosi 16. q. 1. qui vere Et pnc hic quid et condere testamenta 19. q. 3 placuit Item cana. Sunt aut vere he remite qui plicatam vitam dicant 16. q. 1. qui vere Et ne videant a te pbati debent sub ex epis di. 93 statu et ca. se. 20. q. 3 Si aut. Quibus pmissis pdeclaratis arcanis quib libello oblati dr primo homo ē atal cuncte et pollutā ergo pectora videnē qui re linquūt vitam pollutam qua vide bona opa q̄ agunt cone conditione status huiusmodi propter quod apls vocat ho mines fugientes disputationes hom a greste quasi homines dicentes statū bestiarū ante pacem per aug. in lib. po hitarū Confitē o deus saluatōis q̄ dic ayath id ubi sunt duo uel tres congr gati in nōie meo in medio eorū sum ibi michil t melius q̄ pactas nupti Unus sub confitē q. inter alia religiones vota vestri ordinis excellentes obedie excel lentius t ut sibi pbatū t Et humilitas t maxime deo accepta sed obedia et hu militas magis conspuant mgi gustatione q̄ implendum Dicit em Ioh mpld ad inquisitū monachū Jn plendum nito suarum superbia dāmit qui voluit facere q̄ voluit Contrariū aut ipe docet ei qui in sanctate vivit dicens nō facias quod vis Comedas quod libe ris habeas quicquid accepis Subiectus tui non vis Sermas fratribus qui in monasterij tuncas ut deū diligas ut penitem gaudē Addidem ar dicit Ioh Iuc 12. nemo accendit lucernā et abscon dito ponit neq; sub modio sed illi qui plicatā vitam agunt videnē esse mabstondito positi nichil utilitatis habitibus afferentes q̄ eos religiosos t pfectos q̄ cenobitas dr pter

nsn milli monachi ſanabite nec nan
nionachi gyrouiagi nio tempe mlapli-
tata ſime indueri nemoibus et here-
mis ymo quid m villagiis et ciuitatibus
arbro peccatoꝝ ego cndiere ſtatus ego
ergo calos nom modiat diſgruſiane mo-
bis oanis corpus mſtiai dequo ſmo ꝺ̃
ordeuw bona et anꝭ ꝑ ꝑma parte ꝑgere
ꝑ oppienad debeggardis plibus quos
anteſpiebs eaꝝ elemenad ad mag dehe-
retice videt fiuſſe apoſtn Sꝫ anꝭ ꝑ
ſtdā parte patet ꝺ̃o regula be. bndic
ti qui caſd monachos diuit et miltad
malas et pergnis peccatoꝝ ꝛ̃ Ꝛ̃o
arguit ꝑ̃ſ ſtatus ſplendiꝺo ꝛ̃ valde pi
tuloſi ergo videatur q̄ multa hevemite
peccauerint tpe ꝓcili ſtatus gnā vi
valere ꝺ̃o vehemeti preſumptōe et
anꝭ patet ꝺ̃ctī ꝺ̃o apoſtis ꝛ̃ duas et q̄
anni hnt em emolumtid ſpectatis ſue
et alibi ve ſoli qui dum cradit non
hꝺ̃ ſubleuantem hinſi de pcili ſtatu
ſplitatoꝝ adducit exemplū decollatōis
bti ꝓmi Quodam em tempe Sanctus
macharius habitabat in loco deſerto ſo
lus et erat ꝺ̃pe alia ſpiendo ubi ha
bitabant plurim fres ver ꝑ tranſ
ret cellam eius videbat aut em
quaſi turrita uti lnea sto uetuſta et
per omia formam eius pendebant
ampulle et dixit ei ſenex ubi vadis
Rndit vado ꝺ̃monari ſtribus Senex
aut dixit ei et quid ibi ampullas
istas Rndit gustū ſtribus porto dul
ci ſenex Totas istas tu gusti potest
Respondit etiā ver ſi unū aliū nō
placet offeram aliud Si aut nec ad
dabo terti et ita per ordinē et ſic
uel unū placet ei et ad hec dixit
et transiit et obſtuabat senex ais
tediens uias donec ille iterū reuer
tet et ut uidiſſet tu senex dixit
ei Samis ſis et rndit ubi t michi
salus et dixit senex quare Rndit
ꝙ michi modo onꝰ ſuſtulisti ſme
et nemo michi acquieſcit et dixit
senex nemme amad habes illic frd
unū tamen frem habeo illic ꝺ̃pe plus
acquieſcit et q̄n me videt gaudet hic
et illic velut ventus Senex dixit
quamꝺ̃ uacaꝝ ſi ille Rndit tpe caſti
et ut hec dixiſſet transiit Sur-
gens aut alba macharius ꝓpere

ad ſtres qui ut audiſſent accepere ea
mos palmaꝝ et obuiam ei et ſingili
cos parabant cellas ſuas merita apud
ꝺ̃m declinare Senex aut inquirebat q̄s
inter eos tpe caſtus vocaret et inuenit
ut meam cellam huius tpe caſtus ergo
ſuſcepit ut gaudens et ut repulſet ſtare
te loqui dixit ei senex Quomō audente
stacte Rtulle dixit studij tuis adiuua
bitis bene et dixit senex ne impugne
te cogitatōes tue Rndit uerum bn ſu
Rubestebat em ei dicēs et dixit ei senex
ecce quot annos hic mḡ ſacrē loc istius
et omes honorant me et tamē in hac
senectute infestus et michi ꝓpius ſum
tatoꝝ et dixit tpe caſtus et dixit ei ab
ba et michi Abbas aut ſimulabat et
alias cogitatōes ꝓbi et molestas donec
faceret ut confiteri ꝺ̃m dixit ei quo
iciunas Rndit ad nonā dixit ei senex
Jeiunia uſq̄ ad uesperam et abſtine et
mḡda euangelia ut memoriter retineas
et Sed et alias ꝛ̃ſcripturas ꝺ̃o aut meditē
ſcripturas et ſ. tibi aſtendit cogitatus
mala nunq̄d deorſum aſpicias ſed ſemp
ſurſum et ſtatim tedens admirabit et
corrigens senex ſuum illud tuſ et in
pleuidme ſtad et ut obſtuauit uidit
iterū demane illud et dixit ei Ubi uadis
iterū Rndit uisitare fres et abiit dix
aut rediens dixit ei senex Quamō
fres illi et rndit male et dixit senex
quare Qua taci ſi ſime et mala ma
lū qua uidi quē habui amicū et
obedientē michi Etia ꝙ̃ nostro Rnde
ſubiuſti et et nec ꝙ̃ michi acquieſcit
ſed ambulas anteriora tua et ꝙ̃pter
Juuam me nō ualeat adillud locū n̄
ꝙ longū tempus et hec dicit transiit
et inquies senem Quo et ſimiliter
pater ꝙ os mihabitatōe heremi ui
ſimiliter heremite ſeducant a ſancta
na q̄tis magis ſime in feſta et ꝙgnis
plus ꝓſumunt peccare et crebrius
q̄ comites mensibus Hinc illud deſpe
ratibus affert michi gladiū dimitte
tales heremite et quidē cenobite me
dicare et de mendicitate uiuere ergo
omes tales petrare et ꝙgnis tua me

bra. o sancte marbozp torpis mspica ſ
tausa ano ē exptencia q. videmꝰ hc
ercmitas mendicare hostiatim Similiter
et hoc cenobitas mendicantiū ymo quasꝫ
begehardi Et ona ꝓbatur mila. ꝙmo q.
dicit augꝰ milio despibus monachis ost
q quaq; asperse calidissimꝰ hostis circū
cirtates ꝓvincias et sudrie ꝓca amos
petit animos exigime aut simptis lu
trose egestates aut simulate pretiū ſa
tatis ergo peccare videnꝫ dñs q; ; tres
pals. ē. opami mambus eius sicut pre
cipimꝰ vobis ut honeste ambulet ad
eos qui foris sunt et nullius alicꝫ debeas
ccas vbi glo dicit Do opus ē agendū
et non orandū quia honestū ē et quasi
tus adinfideles et non desiderabile ē
alicui ne dū tegetis vel collatū aliquid
Unde et ad thessa. 3. super illud Si q;
non vult opari ic dicit vult finis dei
opari corpalit unde ymmanet qui no
appellantur egestate mtia pcc hoc aut
ē mendicare dcto dr in lege diuina 2
deutro. 14. cis indigens et mendicus no
cit inter vos et mpsal. non vidi iustū
derelictū nec semen eius querens panē
Porro mendicare ē verecundū et turpe
ꝙ. Unde s. decretis quemcūq; alicui
valid maxime quemcūq; predicatoribus
sedm diuinū statutū ꝓhibet tame no quere
mendicare q dicit super illud 3 ad thes 2
et laborantem agricolā dicit glo ut
apo. q evangelista intelligat q mtia si
mere ab eis inquibus laborare no ē mbi
dinatus sd ptās q aut petere valdū re
ligiosi amatores de elmosina ecclie quā
spoliare indigentes pauperū patet inde
creto ubi dicit plenarie oportet deū ita indi
sime et penitra ꝓmitti q pauperibz
ecclia pbstrahitur ro q. 1. vltimi ad
me Queri arguit cenobite nrū tpe mul
ti distrepare hijs que sunt ante exem
plaue ab heremitis et sanctis a quibus
sumpserunt originem ergo cenobite ꝓ
tene gna ꝙ ꝙ effectus debent imitari
siam ꝙ causam nūbd ꝓ quos illud
phas effluis sapie naturā sue cause
and ybac q. sī heremite a quibz cenobia
sumpserunt ordinē Inlatibulis
obstruis ad colligend' omis ad mtra ē
non in lucis cellis sd moratoriis uel
cellis tenebros suas ꝓfitebant deus

tissimas oratoes eleuando mentē m
deū ꝓ montibus q; vocem ut patet m
ontes patrē et absq; lucis per plas a
spiracoes amorosas velud helyas mon
tu egreo mistice surgum ascensū sunt Ita
q; caro consensu ad amore spūs fuit
premio Juxta dictū be dyo Surge ig
note et surgū agere ꝓpt tractū ē sup
ca. 15. Cenobita aut nō tpe non sic fa
ciut sd nec mtes cognitos concomita
amorem iuxta illud gustate et vide
te qm suauis ē dns Ecia fabricante
ecclesias et ornatū luculentissima quasꝫ
luculenta exoscat vires meliores ad
opera tollens deuotionē cordis ne
scitis in ꝓspectu sua et spergit u
tes ad mdra tollens deuotū cordis
inquibus cantantē salutatū dicens m
eus alius colligite mecū et sd qui sper
git contra me ē Unde heremite no
libris et natis psallebant que nunc s
quis diligenter curiosit aspicere ꝑ
mensuratam notam visibilis diligentiaꝫ
apellie attendere q; dei cui psallie
non cogitatū vana crebris oīm fi
gmēta diabolica agiente et circa mi
dana vagante heremite aut more
bedyo foris ecclie relinquebant in
et intellectū spūalia et intelligibilia
et quātū ꝑ ad vsum et mō eius col
ligit per vniuersalis sensus et virtū
admirā deseruit ꝙ nec dictū ē sup ca
32. circa finem ro eis dicit salvatis
tolligite mecū ossa deinde posset Una sperginis cant me ossa
ergo os illius puer magdalene patet
tia membra morbida deformata corpus
mstrū Porro patet os mysr causa
et sus causalitatibus ꝙbo q tui cenobi
ta non unius nrū tpe distrepant a veris
causa et mysis quibus ab origine sce
ecclesia cenobia grata sunt ergo ta
lia cenobia distrepantia cum mulieres
q; viros et mulieres morbosas in spūa
corpis actus et causa qua patet
os ro q ꝑ distrepant a sanctis et de
notis cenobijs que tempe certe mutan
tur corpis xpi mystica nrā parte
destruere ca. de certe corpis xpi vi
gerime et quia distrepantia est

oo dispgracia morboz mistecaz quibus
mee cenobia facta sint marbida q olim
eranc spialiter sna pacce gnaz ee bona
Nam causa efficiens predicez stoz ee
nobiroz sit pater celestis qui ad gnaz
talm cancurrebat pie desa testatur
ego qui alijs generacz tribus migr ste
rilis ero dr apo dicit flecto genua mea
ad prem dm mei ihu xpi aquo e omis
patermtas meelo et interra hic pri
mogr cancribar tamq causa effis pn
cipalis ad caud collegioz generacz et
aggregaim in spu sco devotis horis
Eeadem causa sint devotissim principes
qui mistycace spus sc cooperari sme
Quare mee successores qpe displiceaz
audacia et mdenocz religiosaz spoli
ane cenobia dr se celestis et pater
genalis cenobioz velut prioz mr
ticaz Quoz ime mistica e sca mater
ecclia hij duo genarime et gnaim
cenobia velut proles genanear a
suis penibus causa aue materialis cen
biaz fuerime viri sancti et mirantes
cenobia olim et eciam oo natiuitate vel
oo gre prieneniente mdmaci addenocz
et cultu dmnd Mee aue recipue m
dmaci ad cretam displiciam ad fuga p
dam et mali mdmaci que in natiuite
vime contulit acculo celestis pvidi
mdmaci addenocz alter ad displi
tam luxuria alter ad furta alter ad
rapinam alter ad officia mechanica ve
stiaria alter ad artem fabrilem cap
ptez quod olim apud gentiles inqualy
tiuitate magna habebat astrologus
cui natiuitas prisca probabat qui in
struxit penes ad qd officiu puer nat
fuerit aptus alia modis si apud panos
ucrecez et forte multa applicant ad mi
litarem aream clausura qui applicant ad
militare aream vel mechanica officia
p corpa penes cenobia ergo no mira si
tales etiam membra mobilia corpus
misticu deformancia tam melanstris
monialibz q monachis Cum formal'
cenobiaz erat pacata caritas per
caritatem pacanez spus sus for
mauit membra diuersa cuius cenobij
quecteng mirabilia pace aqua for
ma oo orbitane no nulla int templis
cenobia inquibz frequentat et
pacifica noctorne semnauit in iudica

et discordiam Contra dictu apli sicut
unilca membra in uno corpore sime no eid
actu ymaginis Deo quo corpore comembris
consentiens dicit augs fides migit spes nec
tit caritas omia Item in cenobijs ant
quis fuerit fit in modmis aue no millis
in fidelitas dsimgit desperacio celestiu q
speracis mentem ab mutuem sindit et mu
drat sperare no mirid forma censet coapta
forma diu actualiq principalior e vopus
q aia quedam e ca ij pme partes q
actu cenobiali corpore separata e Ceteraz
ca finalis cenobioz antiquioz est pncr
palis olim pacifica et instrumentaliter
tantia euangelica ad pfectionem caritatis
auxiliante ca discipulis et alijs coniugis
mixgula cantenas pcm caritatem vnim
humanitatis xpi mediante qua omnim
verbo cu humanitas vnita e et mediante
eo per spm scm omnium patri aquo e
fontaliter omes caritas et ome datu
optimu et ome donu perfectu hanc re
ductioz vocate alber. cathena aurea
que sicut cathena he circulos anneos
sic hec cathena he plures fines con
nexos quibus quasi tacitis arctius ara
mus se sursum trahere pe Sane hanc
cathena plura cenobia tam mulieroz quid
virozum tempore posteritatis no mirid
ergo si corpa mystica non modicu in sicut
ce disparitate Porro eoquo causalitates
sime mensura modi et omis q respicit
tem efficientem mensura modi et omid
respicit cum materialem mdmacio ad
malu mota illud matha machmat ad
malu oo formata to dicit sensa adiacen
tia cum pdicta dimensibilitate q forma n
e dimensibilis sed gentibus cum mechanicis sen
sibilibus ad formam Ceteraz causalitates ad
causam formale reducibiles sic discretio
species et veritates et hec q respiciut
tam finale sunt ordo pondus et bonu q
causa omes supponit ce inquo surgime
et hec ta mensura distincta pondus respi
ciet rem in fieri ut dicit bona ventura
et ad modu species ordo respiciut re i ce
et vim verum et bonum respiciat re in
pfecto ce Cui aue placet cenobiu eo re
ligiosis personis aggregari habeat du
plex ce vis ce nale et ce gratuitu
esse nale acquirit penes habitudine
formalem coz qui constituit et

nobiū vt ē⁹ cāplooio ſingulaꝝ ſpa
nāliū velata ad cōm cōplooiōē tota
lem ſicut aplooiaꝝ ꝑcaliū mēbroꝝ
que dūerſe ſm̄ cōſtituit aplooiū totale
corpꝰ nāle hoīs ꝯcado ſic. huido ſic
to & quadrātabus celeſtibus gurgitabus
aereolo ꝓuidi celeſtis impreſſo ſm̄q; ꝑuidē
tali fundāt̄ ꝛrpecta aqua trāſpiri ac ait
anacema carpꝰ dicit̄ ſanct̄. Similiter
& ſm̄ ē ſpiale gratuitū conſideranꝫ pe
de mēbris miſtiaꝝ aſtricūſtibus cenobiū
quaſi carnaliū miſtiaꝝ ecā ſicut gleb;
collegiū ecā conſtitutio ſeculariū conſtitu
tale carnaliū & ſicut quatuor ḡlutinū
ꝓma vna cū m̄ fluxu ꝓdialis circuli q
ſimile aplooiū corpis nāliū ita cor
uētes cardinales vna cū m̄fluxu ver
tutū celeſtiū ꝓuidi hoc ē uētiū theologi
calū conſtituit aplooiane carnaliū
cenobialis ita q̄ haūd cōreſpondet miſtice
& uſticaliter ē ḡlabile Caliditi temperā
frigiditi pro reſpectu ſſpicuitatis q̄ per
ſſpicuitas ē ſpecialis cōreſpondet pru
dentie & ſtrictis q̄ fōtis exiſtentia cor
rūdet fōtanidm influxū diū celeſtis
ꝓuidi & lumē fidei q̄ cōreſpondet pru
dentie ſpei q̄ cōreſpondet fortitudi & for
titer figit anchoram in petra celeſti hoc
ē vpo caſtitas cōrūdet temperātie & ga
nāliū gutta q̄ cōreſpondet iuſtitie quod lu
men gratuitū admīſtrabilis ſpiritus inue
hit ſimiles uētos ornatos theologicos
non habentes ſpāliū nota ſicut ner u
tutes aſtellis floris influxe & huiuſ u
tutes ornatus ecclie claudit̄ in ſcripte do
mo ſponſi ſci & ſi beatitudinibus q̄ aco
mitant̄ ī. fructus ſpūſ hoc admixtum
armoniate ḡmeſtrata in mēbris cenu
bioꝝ fundant̄ vnam relatoꝝ ſeu reſpō
tum qui dicit̄ ſanctas miſtica inhibet
cenobiis religioſoꝝ uel collegiis ſeculariū
traditend tm̄ ē diligenter q̄ ꝓpria
armoniaca mēbroꝝ cuiuſq; collegii ad m
nitem ſimil̄ penes gratuitatū ſi
pulus amicat̄ a quibus ad langor dem
& ſupra ea⁹ huiuſ ī parte nā ſicut
ſimiliter mēbalibus ita transferri pe
ymbolice ad ſpecialem aplooiū conuen
tibus reſiliantem vnde penes uētum
ſpei et ſobrietatem cōtrū ſmit̄ ea ē
ſtiens ei menſura mō & vno penes
uētum tuis fidei ſmit̄ ea ſōmalis
diſcretio ſpecies & vero penes uētus
caritatis & tpāna cōtrū ſmit̄ ra ſinal'
ponda ordo & bonū Sed penes & gratu
itū q̄ genaliter ambit quaſi meſoracio ū
tutū moderata ſimil̄ qui cauſa quaſi ma
tialis meſoracōis ſōmalem meludit aſ'
aptando ſimil̄ q̄ aūt meſoracio eſt aſſe
ſōmale ī aplendo ro matia appetit ſōmd
ſpiritum ſicut turpe bonū ſed ecā di
ſpibilitas ꝛrpetit q̄ gratabilitate gratie &
reſpondet ſed mīor differt q̄ gra nō
ꝑ differt diuidit̄ ſed totū gratis. ſed
matia diuidit̄ ro ſibi compatit machina
ri ad malū q̄ colligens conſpiat ſed
diuidens deſtruit ro diuoꝛ corpus de
regni miſ diuiſim cito deſolabit̄ quia
diſgraſiam videtur non mīſt cenobijs no
dernaꝝ indiuiſſe ſathanas depuis ſupra
dictū & q̄ mirantur cenobia plima mō
noꝝ moeſte lmea foraminoſa ex ampul
lis m̄nis pendentibus quibus diuſ
religioſi diuerſis penetraꝝ gurgitis ḡn
nauit ro Nam ſathanas ardentiorū
mdei fluctis et deo familiares magis
impugnat ꝛ q̄ mille & q̄ habena
qui ſunt ligatius inſidijs mferri ut
habeāt apoſta mīs tpe relaxata & deo
plures q̄ olim corpoꝛa ampullaꝝ ī tu
mea lmea pendentia mſerit pīm de
noꝝ talis ſint armoniata conſonantia
aplooiamꝰ gratuita mēbroꝝ miſticoꝝ
eranū diuerſoꝝ vita purgatoria et ī
ſpientū ſequibus ꝛrpicta vigor ma
ſtratus hoc ē ſpes que videt & ḡra
tas uētus qua mēbroꝝ agere patiē
que debent mapientes qui vigor ſpei
ita menſurate ſunt q̄ nec ſiſ effluebat
nec deficit alimentibus ſtatus ſmpiterū
ſn eaſd ꝛrpetabit̄ diſtreas ſōmalis lucis
fidei qua diſcernē valebant meritoꝛ
pue deteꝛ mapientes inter lucē et
tenebras bonū & malū Vnde ꝓpo
ſitū & ecā ponda ī amore dei meſoracio
qua trahebant̄ ſurſum in celeſtia & nō
deorſum pue deteꝛ ſtatui ſmapientū
Vnde dicit̄ ponda meimacis admīſtū q̄
q̄ dixit augſ ponda ſm̄ eorum ad qui
etem & ſtabilitatem trahit̄ ē ig meſ
oracio caritatis ſoparte aūt apetitus
quaſi materialis hoc ē meſoracio ꝛ
probat̄ meis & ē gratuitū quaſi ma
ſmetū q̄ ꝑfitet eſſentia aīaꝝ ſicut

predicte z. vtutes ꝓficiant tres pates
manibus reluceat vmago eterna et hic
te gratuite sub stermi vnius cardinal'
q vocat̃ iustitia Ihesu meis̃ sanctor̃
cenobijs habebant̃ ꝓficientes quantũ sta
tus ginasiabat̃ penes mod̃ spm̃ et or
dinem per symbola addana spũ sc̃ re
ducta ad pudicia cor. Scien' tamẽ q̃ mo
dus differt a mensura q. licet ambo sit
q̃ntatis molis nichil vtiq; ut dic̃ alber.
et ambo teneant ad eternit. Tamẽ q̃
titas tãt̃ videtur quod modo geometrat̃
q. modus videtur tantũ nũtare signũ
nel certo h̃ q̃stans ergo patet̃ magne
qualitatis sed q̃ntus magne q̃ntitatis
Unde apparet q dona spũs sc̃i spei cor
ritia se habet̃ ad explorat̃ mysteria te
nebrosa velud figure vigoris seu ar
tus actiue spiale mẽbrum q figure q
ferunt ad fortitudinem actualis mysteri
gne et q modus et de gne causa effi
ciens. Ita q̃ virtus seu vigor spiual
apte gerentis mẽbris mysticis cenobij
quod participat de perfectiõe hoc o
fortitudine actoris tamen dicat̃ hic de
gerente spiali et quia q̃ficatur spiale
concomitat̃ quod configuratio spualis
totius qualitas que dicit̃ hoc constat
figura ut acutus obtusio triangulationis
dicat̃ modus spualis species q̃ tenet̃ spu
alem spialem deq; gerente spiali dicto
et in prima parte ca. 4. in fine Unus
de specie mistica tenebrosa stend' q̃ spe
cies simitur in gne et specialis huic.
Un sicut mẽpalibus non sufficit fi
gura vltra figuram tal̃ color vermi
eo huic dependens qui super addit
mo hoc et figure spiali reddit tem
perosam quasi species ad et mixtura pl'
et quod completa ro dicit bona vertat̃
gẽto aliq; plus debet̃ de specie tanto
p̃fectius est deo grate ergo species spual'
tenebrosa intensiora prius virtus calo
ris et doni spũs sancti corporali; lux si
dei vernisa decora quasi celestibus spiri
libus luminosa donans spũs sc̃i. Unde si
res corporales est figurata et nũ colo
re et linea perfecta non dicet̃ species
sa Sic et in spualibus vniuersaliter
Sane q. ad mos intelligi corporalibus mos
positi species colata et ordinate speciosa
sim nobilitatem sua et dispositio pro

actibus nobilissimus carnis ista perdona
pus sc̃i amoris diuini correspondentia sur
sum ducit̃ cenobiũ vel membra cenobij.
unde illud amor magis pondus medium illo
feror quantũ feror. Unde q̃to amor de
maior et tanto lucrat̃ melius amans
magis sursum trahens spũs sc̃i amari
diuine dei faciem cognita sursum ducit̃
et similiter dici pt de tua gratuita pre
dicta virtutibus gratia et hij viam illuminat̃
adepti erant de quia et spiritu tu ui. dirige
in eius sanctorũ prius cenobijs habebant̃
comites mystici perfectis quasi tantis com
mensurabat̃ penes vnũ verbi et humani
ris per translationẽ ad beatitudines cor
respondens ad hec ta ut predictũ est
dedonis spũs sc̃i Nam in virtute spiritus
et virtute fides sc̃i correspondet̃ ad me
suram et dona vigoris correspondet̃ ad
mod̃ habitum habebant, maiori virtute
ui beatus correspondet̃ ad vnũ q. cor
posuit mystici perfectis unde tales spiri
tuales materiam quod in eis aucmr comag
nitudine spiritali vigoris actiui et tollera
rie no magne spiritalis summitat̃ perfectis
Et pater dicit̃ deo caritas est et qui ma
net in caritate in deo manet. Unde sancti
unde possidia deo vigor et et q̃ manet
in vigore ille in mente in deo manet q.
effici deiforme. Ita q̃ quanto virtus actiua
et vigor ꝓfior et tanto maior et q̃nto
magis maior tanto magis unita est
deus vigor ergo simplicissimus est
virtute utute maxime diuini aute q. re
ductus hanc beatitudinem reducat̃ ad
unũ spiritualiter attingit q. actus omnes
mẽpalibus et tute ad unũ et ambire
et concludere sub uno id quod quodammodo
ambit unita illud salutaribus materia
materia pallida et turbatis exigua pri
ma adpromit et nam ro ad q. unũ tũ
bat̃ animis vigor spiritalis dictus cenobi
ticus et pene dicat̃ deq; radicans et et qui
manet in caritate in deo manet et deq;
in eo ista videt̃ posse dici deq; vigor et
et qui manet in vigore ille in mente
in deo manet q. effici deiforme. Silet
dicit̃ de virtute q. et conformitas exempla
ri ad suum exemplar quod deus tales
cum creauit formauit per lumen fidei et
dona caritatis et beatitudines corrudet̃
ad ydeale et diuinum exemplar eisdem
mis gemensurabant̃ bonis quod bonũ dicat̃

perfectu ꝑ nr dyas dicr ꝙ perfectu ꝙ ho
nr ⁊ quietis ymg tug ꝙ ad ſuū vltimū ꝫ
finem m quo ⁊ ſūb'aliē vrtꝫ aūs Tales
patres cenobiaꝝ per pandꝫ amōs per or
dinem dilēs per bomtatem mitrē quēti
ſſimꝰ bono perfecto eramꝰ cū angelis ꝙ
lit declarand ⁊ ſupra ca·13· ꝫbant ergo an
tiqui ꝑres de viralē mūtē donec vi
derant hic mcarnis dūi deum ꝫ y
on Sequibus quatuor cauſ ⁊ grauſis p
ꝙ non milli cenobice nr temꝑis valde
Diſtrepant a vita ſancta cenobiaꝝ antq̄
rū ⁊ ꝑsāns magdalena tua mēbra po
tius quā mea marbaꝝ corpis xp̄i mſtri
ſint cauſa ꝓuc eād habeāt ꝑ eo corp
pulſi mſtico vina egeſtionibus mſtaꝫ
⁊ aliꝭ ſordib ſpirādā m capīs 23 ⁊
24 26. ⁊ 211 Demū quia premiſi de
claratꝫ ꝙd articulꝰ libelli obiecti Vem
am ad ſcām articuli ⁊ vltimū Cuꝰ te
nor talis ⁊ Perſone volentes maſticare
⁊ deuocōē veſte hūli deꝫ m ſeculo ſumere
⁊ in ſocietate honeſta ꝓb ꝑpetuꝫ ſecula
ri⁹ obedientia non ſunt prohibende ꝑ
tō aſte articuli m ſynodū mēdēt de
religioſ domibus tā ꝑ ꝙ ꝙd ſequibus dā ꝛſte
vbi poſtq̄d ſtatus begnaꝝ religioſ ad
herentiū ꝙ mulieres diſputāt de fīa ⁊
mtate ⁊ diuina eſſencia ꝓhibēt Sub eo
gitēnē pena Sequit̄ ꝯceptꝰ in hec
uerba Cum per predicta prohibē nō ꝙd
intendim ꝙ ſi fuerint fideles aliq̄ mulier
ꝙ promiſſa honeſta uel cōd ꝓmiſſa ho
neſtate in ſuis ḡſantes hoſpiciꝭ ꝓuaꝫ
agere voluerint ⁊ ꝯtuer dūs m hūle
tatꝫ ſpūs ſuus hoc eis licear ꝓut ꝓpis
dūs m ſcripturis Circa hoc confirmat
ꝙ tales perſone ꝓnt ducē vitam ꝑfec
placitā ⁊ adipiſci perfectiōē caritatis
ſcut ⁊ ꝯtigit mreligionibus ꝙbꝫ
ergo non ſunt ꝓhibende ꝙd ꝛ eo ⁊ eo
ꝙ ꝙbꝰ religionē ⁊ regule ad per
fectiōm caritatis ordinate ſi ergo tales
mulieres ⁊ ut eorum cōā vni hmt
ſimen m eis ſtatu ſui vitā adipiſci po
terunt ꝓhibēi non debent Et ānō ꝓbā
ꝙ ꝓnt meliꝰ vitam purgatam ambulando per viam illuminatā ad vi
am vnitiuā · Hoc ēm ꝑ pastor paſtora
lis vt declaratū ⁊ ſupra ca·13· ꝓnt
ēm nobiliores patres vite ꝑfectē
que ſunt m ſpū gaudiū et conſolatōis

ſupernaꝝ ut patuit ſup̄ ca· 24 atten
gere quodlibet ſororū ꝙ illi magiſtra
bus irregulariē venientibus dūm pat
ꝙ cenobia plura mulierū ꝛcta virorū
vitam irregularem duxit ⁊ ꝙ maxima
magna peccamina admittere volentibus
ſymoniace ſpe aſtorquēt diuerſi pau
pes perſone hīe non ꝓnt ⁊ ſi ducētos
florenos ꝑ deo mendicādo ꝓcurent ſeruā
ſeruire modeſti ſtatū honeſto ū ꝑſonis
deuote quibus ꝙ meliꝰ perſonas
diſſolutas ⁊ irregulā non ſuantes religio
nis ꝙbare ꝛcta ꝓpter tales fīnē ꝙ
ctatem ut patet per eaſ ꝓcuras ꝙ
bus quid habundant quid alie deffici
unt in mēdis Cuꝑdicte mulieres m
ſeculo honeſte vnētes ꝙ ꝯcepit cle
mentia per cāuſā hanc Dane
ꝙ predicta videnē ꝛcta ꝙhendi ꝙ
ſone differentes griſeis veſtes ⁊
humilis fōme ⁊ ſtructure quas vocant
vulgares ꝛcta begmaꝭ nō ꝙ videant
⁊ ille q̄ m ca⁹ ſup̄ allegato ū quibꝰ
ꝯcedunt quia licet omni talia mu
lieres noīent eas tamē begmas nō ī
gitare mens ſua ꝓter quid alie ꝯgita
te conſentē ſed ceſſante cauſa debet ceſ
ſare effectus cuius cauſe quare tales
non ſunt cenſende ꝯgitare preſtim
dū differūt habitū nam conformem mu
lieribus ꝙbate ordinis nec multū differē
tem ab habitu honeſtarū matronarū
uel viduarū Similiter dico de vitꝰ
ꝙ ū vita ꝛcta templaria ꝛcta medio
ducente vitam actiuā ⁊ ꝑandi mādi
ſcut mr̄ noſtr ⁊ viſitandi mſmas
nam impestilencia q̄ fuit ānō dm
ay ccc xl· mdvocē ꝙtinue augu⁹
herbipolē ꝛ dum ab mſcē ſurgente
patres a filiis ⁊ filij a patribus ⁊
ſr a ſre ⁊ a mre filia ⁊ ſr de vnius
a ſanguineis tales mulieres quas co
munia hij qui ſcetant ꝛcta ꝓcu
rare lauer ⁊ hiis ꝺequibꝫ dictū eſt
ca· 4· ꝓme patet dia ꝑſentē ⁊ a
ſuis ſuggerit mſertis tales mulieres
aſpernari diu noctu q̄ omnibus eas
invocantibus pauperi ꝛdmicrdiꝫ ꝯ
plentes opus mē de viſitare m
firmoꝝ ⁊ conſolabitur ſme miſer mſ
ſone ad fidē catholicam mſremos

pestilenacas hortabant sine mora
sione et peridubio audiui adiuabi talib
regime uiuar septem dama mquib; erat
tales congregatas diuersas personas
diuersimodis septem damis uisitabant pesti
lenatas quibus maxia degebant cura
causa infecta fuit et misera p omnes pesti
lenciam euasisse q michi fuit singu
lare priuilegium dominu et pmissam
eis morad simul in seculo Nam ipsa
erant iuuenes sanguinee q calide ad in
fectionem epidimie naturaliter disposite qd'
placet q mlta q deum applorante
cum aliquo mpredictas septem domi
bus assistentes epidimiae actu in ip
tum que pestilencia quibus assistebat
euntebant deinde in crastu per cospi
ratos orbis tales mulieres attrahime
hime aerem venenosum per inspiratu
usq; ad corda sua Unde apparet q sanie
bibie venenu inpatu ita hauserat
venenu inspirando aerem et pse
uate sine tantu airsum nature Loco
forcassis q habebant fidem sicut grm
synapis ergo non mirum si arcta eas
fidei miraculo ei dicat celestis medicus
si habuerit fidem sicut granu sina
pis et dixerit huic monti tolle te
de loco hic fides nulli talis debet esse
ei humiliate quod figurat pucas q
tuatas gram synapis in calore mise
to gradu hoc e in fermida carnalee
addeat et pmitt et in maxima pa
tia optare et tribulae magis sibi ca
lorem audit Hec ratiora nolle de
fendere personas talium begmas q
ocupiditate uel ut sine labore vi
uante huiusmodi uiuendi assumit
sed solu laudando illas q deuotes et
castam et uitam bom exempli ducit
ad id' uiz q firma fides caritas et
spes in deo postea proficer apestilen
cia fiant q sacerdotes in deo spem
ponentes et sine tenore officii cura
audiendi confessiones pestilenciatas et
ministrantes eisdem et unctos sacro
crismate q complosionis finit frequen
ciadimit ms timore mimo gratiame
ut fidem et spem ponentes in deu

q prefuaue cosd' possit Unde ego habui
tres admiratos quorum duo erant iuuenes
unus sanguineus alter colericus terreus unusquis
flegmaticus qui mualde magna epidimia a
ministraime sacra in fratres per totu tpe
epidimie et incolimes atq sam euasime
mer miru q pestilencia euenit fregiter
propter peccata hom ut patet de dauid qui m
ter tres penas sibi infligendas q midi
plim ap elegit pestilencia q uis deq vera
malibus causis et propter alios simeotas ces
sare consueuit ut patet de pressione
et oratoe sci gregorii Et tu obiec q omes
medici ponit q melior recepta fiei no
posse q illa fuge fuge q mlta fuge Ui
q in hoc in mittam libros medicorum
gentiliu q posuerut deu multa posse
facere miracula sed omia procederent
sm cursum nature Quis apostolica teneat
ista fides ergo deuotis ac pfidelibus q
sime firmi in fide tales opa coopat deus
refrenando nam agente aut pbiendo
patiens prout iudex inpersonis singulis
addictis Quibus patet q no inmito
tales personas ingrisco uestre dni no
defferimus hinc ordinis apparatu se multo
differentem ab hitu lauream honeste i
tedenaui sub exceptoe predicti articuli
Sane q predicti ordinei debet hu
hoc approbari pe per bullam sanctissimi pon
tificis dni eugenii qui ipe gregarii
undecimi antecessoris sui q in scripto in sua
bulla Qui ambo sub tuitoe sedis aplice
huiusmodi personas suscipiat meritis bul
lis Unde scribit eugenius sanctis sanctis
dei ueritatis fratribus salamanticensis archiepis
gutum ecclis q archiepis et tam eis
suffraganeis q aliis epis ubiq per
alamaniam barbaniam flandriam constitutis
ad quos pntes litee puenerit salm et
apliam bn pis Pastor fidelium qui sub
humilitatis spu studio pie uite sedulis
dnis famulatu impendit illis ptem
q tempestatis pacem et statum prosper
eorum respicere dignetur et libenciis
fauoris aplici presidiu imptiri debemus
ardua eo eorum quiete altissimo famula
tus gratior exhibet Quidam sacerdos

felicis recordacionis gregorii pape vnde
timo predecessori nro exposito q' non nulli
ex nobis seu predecessoribus nris de alijs i vris
fidelibus ecclesiasticis dilectos filios de
cellis seu voluntatis paupertatis pauperes
gentes nullipatos occasione vestiu quas ges
tauerut diuersis molestijs et iniurijs affi
cerent. In eosdem pauperes demencia p'
predecessor nr voleus dictos pauperum
m deputatos quidem uobis et predeces
soribus uris nobis q'bus non expedit
huiusmodi debite licite m mandatis ut cet
modis et formis quibus et tranquillitatem
dictos pauperes quidem diuerse nel diuer
sitate quibus merito licite tenet. Hinc
est actum gregorius quod finis finem
dei venabiles scribus colonias transeun aja
cent. aliis q archiepis et epis suffragan
ep' aliis quibus vnius p alamanniam bar
baniam et flandriam transire ad quos pn
tes licite pruenit salutem et apo benn. Ad au
diam nram pruenit vestra deuotio q' hon
este et honeste q' nuntios cum eis deuo
te misit non multi pauperes vestre deuo
tionis qui honeste et honeste in fidei puri
te et honestis vestibus et habitibus ac m
pauperatis et tapinitate animi et carle
sias deuote suscipere et q' ex huiusmodi pau
peres nobis et vobis caute ac cauta plac
et tranquillitate obediant multis erro
ribus se involuendo sed in time caritate
amore dei et pter quam promissis finedo
Tamen non milli auobis seu parrias
ordinatis et eciam aliqui ministeriis ho
nestis retinere prauitate multis pribus apostatis
deputatis huiusmodi pauperes occasione ve
stiu mdebite et in uiste portabant spon
vestes simplices et honestas de caetera
transformari et qui transmutari facedo
nectam ordine huiusmodi vestiu sacra
ecclesiastica mgribendo et alia gra
uia in ferendo eis mdebitam cedam
mi ipsos pauperes et scandalu plimorum
aliorum finitum vere et aplica scripta
madamus quat quibus vrim mduc sta
pauperes ipsos occasione pauperum huiusmodi corp
simplicia et honestas vestiu millatenus
molestetis nec ab alijs molestari gnt
m vobis fuerit. Vos tame fideles et
catholici requiant pmittat et si quos
eius occasione predicta cognitos nel
digne sacramente priuatos seu alias m
debite primitas replete aiute aplica p
dicta vigore pnti absoluat et ad sacra
dicta restituat cass m fra cete tenen
cia. Contradictores per censuram eccle
asellat pa patia compescendo Non
obstan si aliquibus gle nel diuersim a
sede aplica indulte existat q' interdicta
suspendi nel ab eis non possint p
tras aplicas non facet plenam et ex
pressam ac de uobis ad vbid de indulto
huiusmodi mentionem dat Rome apud
sanctum petrum anno dnice incarnac pontifi
catus anno septimo et scdo mense octo
bris. Nos igitur predicti venerabilis fris nri
epi wormacien ad tras prefatum
dominum nrum aplicam et quida
nobis decanum official' colonien ordinaria
auctoritatibus tenore presentium mandam
pauperes fidelem et catholicos ac v
tutem et bonum statum ecclesiarum debita m
quisitam premia reputes omnibus et
singulis wormacien et dyocesibus archiepis
epis fidelibus tam clericis q' laycis pre ce
sentes fore et benigne tractandas p
sonas patentes tras diuersas et pro
testus m se continentes publice mandan
mus et q'q' pauperes vri de ipse simul
et milites scorsum in suis distinctis
domibus absq' mutua eorum gustatione
gmorantes ut et postea subingre
q' inpauperatis et gmendicis subsistut
spu ecclias deuote frequentent vane caute
et eorum ordinatos prelatos plebes eccle
sias curatos reuerent obediant multis
erroribus se involuat et sed libaliter
dnum nrum in tuti mutabiles et ali
os honestas personas ad eorum loca
deducat quia hospitales recipiat et
requisita in firmos eius gentes de
denatis fidelium corpora eciam tpe fure
us pestilencialis mentis quas hi
tant ad sepulturam deferendo ac alia
pietatis opera exercendo ceteris de ipsis q
manibus ipsos et mendicitatis acqui
rut suffragijs egenis erogando vi
cetes mgrii adeo q' fideles q do
smeritatis fructus et delectus ipsos
plum aplectat quibus omnibus eiusdem

siorp plbānaip & mgrānaii psidenaii & regenaii cuitatii & locip vbi apt̄ q̄ morme non milli testmonialeꝫ audet & lre coram bone memorie Angelo stōrppe ti & marcellim pbr̄ Cardmali Judice & gnssalis auctr̄ fr̄e & ostanēsp̄ galij ge nalib⁹ specialiter deputato Incerta causa tantidemodo audito mitencia p̄ducte nēd oppt̄a fuat̄ fiend̄ regnice & tm̄ sumpte vtrīq; p̄te mdicta cardinalis con nssarij cōa auctoritate hūs transumpta hūj ḡnētibus suo sigillo munit̄ plenā conti neat Veritate idem pauper̄ ut fide digna relatōe p̄cepim⁹ aquilinsdē hereticē pranitat̄ Inquisitorib⁹ & di uersis maxime religiosis ordinū medicā tū & aliis egrotantibus impotib⁹ bona ꝑuten mdebite & minuste inquietan & p̄turbant & ꝓpterea p̄missis captu tis eōmde quibusdam secularibus & sacer dotalibus eis diuersa grauamina mferūt preter & q̄ctiue mantes molestandi p̄cidd & pauperē hmōi lesionē & scan dalū euitare ꝑpetuo dictos pauperes nō sine humiliter supplicat̄ Vñ sub pena ex cōmunicois precipiat ut non molestent nec appellant̄ depanē hitēd ꝛc̄ mfrā t̄ qui vtiq; eosdē sub hitis hmōi velate & pauptate ob errantes ex tranegressi dictos pauperes sine ma & legitima causa ꝛc̄ capti fuint ꝛc̄ appellant̄ & constit̄ eccl̄e & pone tpalibus dictū hitēd depanē vel stā mōi agregacōe pauperes predictos in sit eōa q̄ pdā gubnacōi p̄sidēt ꝑ tinaci cōia q̄ mterse diuersit eligēd' mō canonice sanctaq; & p̄ticul' con stitucōes & ordinatos abstinacōes vā bilib⁹ vite cōis mter ꝑsos status & conditōi pene & mēde ab antiquo ꝙ ꝓbatos mlius & honestius ut congruit cōis status & conditōi pene & mēde dere fuerat̄ q̄ue salua cōis auct̄ q̄ gruit Subtrahere verbor aue status predictos ut ordine religionis ꝙp bate non intendim⁹ ꝙbare Sed eos pceptos ordinatos volum⁹ & hortam⁹ ut sub firma & stabili ste rone cum obedia & deuocōe se ꝑsistant ꝛc̄ Dat̄ apud sm̄ petrū anno incar̄ dñi M̄ CC̄ Lxx quadragesi

tesimo .iij. vbi anno pontificat⁹ sm̄ dñi p̄me Hijs itaq; plibus magna q̄ pietas tales psonas & delict⁹ qui p̄maiori parte ad mēd' templacōis p̄mer̄ argūd cōa de isto articulo & sua de claracōe cōm̄ & q̄ multe tales ꝑsonas semauint̄ hereses ergo mduxerit tua mēbra potius q̄ mea morbos mysticos corpi mystico q̄ter quos copulsi sum⁹ de paradiso Vnde tibi magdalena q̄ semi nauit̄ hereses Nam quid doctor distinguit tres status tales de quibus q̄dam hereses dixerūt sm̄ p̄ma secta nōiat̄ secta liber tatis In illa em̄ ut ingrit dat̄ spūs & vbi spūs ibi libertas Secūda vocat̄ sec ta pueror pauperū dicit̄ p̄ma q̄re puerita tem pauperē ita dicit̄ q̄ nichil habentes omnia possidentes sm̄ eis oīa q̄ia dei vocat̄ bubam dei hy em̄ sunt bubes vnit̄ sm̄ omī solicitudine mā liberen te nec laborant nec nent· sed pater celestis q̄nder eis ut vacare possint voluptati & templacōi & sm̄ ta p̄n tpia mquib⁹ se fundant p̄mi hoc p̄n gaudent dicentes Nu ꝓpter dei agricul filij dei sm̄ & q̄a aspid scripturā agric non debent alia cōplia facere aquarū sed sedm̄ vmagines debent se dirigere q̄m fluit aspid ste Nec aliqn sic sed tes aliqn fluentes Et dicit sibi yma go q̄ debet fōmēti licite ut pietat̄ p̄me hec facē ꝛc̄ & si non assentit vmagi dicit vmago q̄ ipas fluentes hō fōmēd pna⁹ fuit eundē ortum de aqua ita dicit ille doctor q̄ innocēcio tercio ademptauit Cum p̄n⁹ iste spūs q̄ m fluit ymagines eis ut putant ꝛc̄ sibi ius dirigit agendis & dimittendis Car tas profunda dei ro adpferēd dicit ad dei vnionē Viz q̄n ymago cadit m eis q̄ sm̄ de secta libertat̄ de ista vnione diuersa sentiūt sm̄ di uersos doctores Nam hemicrini q̄ sunt dispari eiusd' hēmira deastimata dicit q̄ perfecta in hac secta dicitu spūs si transmanet̄ in ymaginem patris celestis Ita q̄ fluit apd ymago & vnit̄ in natura cū ymagine & per apam ymaginem intelligit p̄sonā diuinam Christo Cui p̄no multos er rores concidunt p̄mo cū ste idem

in nā aī ymagine et ymago ſit deꝰ
q̄ talis homo eāt deꝰ Q9 error dim̄i
homo factus ſit duct̄ ſpūs ſc̄i p amore
penetrat patrem et ſic ale⁹ filio ſme
ymagine Q9 error p̄s q̄ penetrauit
priꝰ m̄ltō plus adamandō mouet
mēbrare et ibi cūctis hē tñ et m̄ltō
plus dare p̄ et ſuſtinere et tuē homo
vene ad vltimū perfectōis q̄d ſit cur-
tas / Q9 ē q̄ per venendo ad iſtā vlti-
mam perfectionem debet hō relinquere
dei ꝑcēr deinr Q9 articulꝰ ē tū homo
factus ē deꝰ homo m̄ltō ꝑ ſēdeꝰ
amā ſpera carē ꝑ maꝭ ut ſ hō
amādo deꝰ q̄ndo ſ dormit deꝰ dor-
me ſ adultēt hō facit deꝰ cōtꝝ / 6º
tū homo ſit deus nō obligēt ad aliq̄
que ſint m̄ſtica merita ſua ardmitta
a papa et epīs nec Vñ non tenent̄ con-
fitēri alicui ſacerdoti Vmo nec mīng p
ſē tenent̄ admandatū eccie ſed poſſe
amādo carnes ceā m̄ltas / 7mus articulꝰ
ē homo ſit deꝰ q̄ adorandꝰ ē ſcīe car
nē xpi 8vus q̄ ſanguis perfecti hōmis ē
adorandꝰ ſcīe ſanguis xpi / 9º articulꝰ
q̄ ad perfectū hōmē p̄t ad tandē p
fectionē p̄uenire ſcīe ad xpi deꝰ
q̄ homo ſ apprehenderā temptacōnibus et
paſſionibus ſibiat et q̄mie t m̄ltis
ſuis mouet legem legam xpiānē
legi ſue mālis et maioꝝ meriti erit
q̄ ſe vgo aug tōt m̄ſtiꝝ vnus t ſi-
bis obediebant Vndecī q̄ mtali p̄fōe
cōruptus vel cōrupta dignitate vgines
reciparē p̄t vl vltra meritū vgin
p̄uenire / 10º q̄ in tali perfōe p̄t per-
uenire ad omnē perfectū et ſimaſnē
priā / 11 q̄n homo p̄uenit ad iſtū trans
fōmatū ad ymaginem pīe p̄t illū p
fectionem q̄mnāl opib⁹ vite ſue / 12º q̄
error q̄ in iſta p̄fōe homo nō triſtat̄
nec de morte patris nec matris nec
de aliqua re cōtōrī q̄monet̄ · 13º q̄ d
homo p̄uenit ad iſtam p̄fōem q̄ ſit deꝰ
ſcīe ſecreta cordis alīj et ſpūs / 14º q̄
talibus licet ipſima hora diei ſime
corpꝰ et q̄mūcāt poſſint per totū die
tū ſit plū vnū corpꝰ xpi Qde 15º opīo
ſime vdulica dicit aliquōd clerici qui
q̄ tūc docuit hanc q̄mū ꝑ theutō

mūd Vnde dicit illi q̄n venit ad ali-
quē perfectū dicit ſpūs ſc̄i attingit
ad ymaginem dei et tranſfōmāt myma
ginem dei non ut vnū ſme in natā
p talem tranſfōmatē ut ꝑſōm dīne
ſed per mutuā m̄ſticōnem et vnionē
relinquit diſtinctā inter creatūrā
et deū tūc dicit q̄ ſcīe aīa amica cō
pi corpꝰ ml aparuit miſ per mortē ab
aīa q̄ ē principiū ſmīs aparētis et mor
ſe tenēs homo ſpūs ſc̄i dicebat ml ſpūs
ſc̄i tenēt deꝰ Q9no principis cāt de
diuit gradēs dicit q̄ ipī ꝑcātē non
p̄t ei deus aīa ſpera m aīs ſue
damnatū ſue adulterū Q9 g̃ reddit
ei ſpera cara ſme ſpūs dei xpi ſme
ſuper amēt accusatū nec debent hmi
cari per papā nec alios p̄latos
nec de illi negant q̄ homo ꝑfectus
debet adorari ſcīe corpꝰ xpi q̄ non
panit q̄ ſic vnit̄ m nā ei deꝰ 16º
xpi dicit q̄ homo m hac vita pot
ad tantū p̄fōnē q̄ amplius nō p̄t
apprehēdere ꝑfōnē q̄ amplius nō p̄t
apprehēdere ſuper illam perfectōis eſſe
ei ꝑſeuerandō et crīme accidit q̄
homo poſt hanc vitam p̄t hīc multo
maiorem ꝑfectionem q̄ ista dicit
ille doctor q̄ ambe iſte ſecte docent e
ad modū q̄uendi ad vltimū per
fectionem et modus iſte e doctrina
diabolica dicentes q̄uctiq; inter eos
vult et perfectus debet p̄mo vnā
ſimēs passiones et per hunc modū
ut ſtmie optent ſe · m̄ueniens
et ita ſtmie p̄uenit motus et cōpta
tōes ita q̄ passiones in ea quiescēt
et ceſſant tūc dicit acquirit ꝑfōz
et illi abhominabilia faciūt vt dicit
ille doctor p̄mo cū monacha dulis ſuis
in mensis q̄uenit vanitati ſoci loci
nostri hanc cōa vel alter p̄s cuius
ora verba q̄ co cogitare p̄t impudicos
cuiuſcūq; cum ipſa virtus q̄ mulie
bria in ſio volgari notando et mēbra
impudica et ostulos et gut
tulos impudicos ſe mutuo ꝑtractare
et aliqui in actu carnali ſe ingerere
et q̄ duc vel tres mulieres inde
cū vno nudo vna q̄uenit et ī

tm̃p̃tudine q̃ delectacoēs cānales
ꝓstratus pē se opponit ⁊ quecūq; ⁊
actu cānali vel verbis et factis adhac
sidinat̃ motus carnis seu passiones
non ꝓpiuit̃ perfēctime Si aut ma
tus in eis surgit̃ et consenaīt̃ adp
fectū statū non puenerit̃ Ctus stat̃
alicui sacerdoti corpꝰ xpi sumit̃ ut
se a crimine sic expurgent̃ ℞m pna
q̃ suppanit̃ exprecedentibus oritur
viz cū aspū sancto m opibus simbus di
uine et mpfectum dei ymaginis tūr
fomenē ⁊ta nobilitat̃ corpꝰ ut ꝓficia
q̃ ꝓ consuetudē corpis peiorat̃ pnē
et merei ꝛe Gorsias et ꝛsimilibus q̃
pnē meretrīc ad mātū pacet q̃ tua mē
bra magdalena pscus q̃ mea mdivae
runt hereses ergo gnā bona q̃ here
ses sint morbi mortales et ām q̃ dic̃
ꝓ predicta et ꝓ clemtina de hereticis
ca. ad mītm vbi sic scribit̃ qui despe
rancer invobis gerimꝰ ut fidei ca
tholice mos q̃ spes̃ templibus et p̃
tuas hereticā desimilibus fidelīd ex
spectē non sine mplicencia grandi
pueme ad audiend̄ q̃ secta quedā
ab hominabilis quondā hom̃ malig
nus qui begehardi et quandā mulier
in fidelīd q̃ begine vulgarit̃ appellā
tur de regno alamanie ꝓuincie sancte
matis apud ꝛem Et ibid̄ inserit secto ar
ticulos cuius secte quos dampnat̃ ad
secta ꝛem Constit̃ per clemtinā de religios
dambus vbi dampnant̃ inter begine
que nulli promittūt obediam nec ꝓfes
sionem nec ꝓficere aliq̃ regulā
approbatā sed habitū ad stapulum portant
qui eis debet̃ qui regulā approbatā ꝓfess
sime Tales itaq; sibi usurpant spā
lem habitū et distinctū a secularibus q̃
nus adhereant religios aliquibꝰ ad q̃s
spāliter trahit̃ affectus cōpāt ꝛem Vn
eadem mente prohibet̃ ne quis quan
eis fiere ꝓpositum quas vitare te
nem̃ ꝺō de sma cogitauit mip̃r. Si
gnibet ꝛem Viros qui indurant̃ nouas
religiones petere ergo qui nouas
mdicit sectas qnā vide tenē et ānis
plur̃ ꝓ ꝓhibitū ē nequis nouā re
ligionem admictat ꝺō de rel-

dam ta nimia ad q̃ facit ꝓ mꝰ libꝰ
e titulo ca religia duos habet̃ ꝓ gnā
le consilium consulen deliberatōe vetat ne
aliquis de cetō nouā religionē moueat
vel habitū sbi nouū mdicē simat Sed hī
tum nome religionis assumat aut certū
dicte constitucōis Sed roma cetā vbi
notat statū begehardi begemaꝰ cognitū
mst cū licencia spāli q̃e videbat aut
Io. andr̃ cas qui dicit̃ certis sidimis
concludit̃ stabens super de. de reli. do
ctis super ca. Cum quibusdā cū ille sero
tes ꝓmittant obedias et regulā hactē
nan q̃e ad ea sublia sed ꝓ modo viuendi
perse approbari Concordat eid̄ ps paulus
genalng et plures alij Non milli tam
doctores dicit̃ approbari ꝛes. de legnano
Cui ꝛba hic non concludit̃ sicut de
tertia regula q̃ fuit approbata ꝓ dim̃ no
colaū Em ut manifestat̃ dom̃ Johēs
22. per suas patentes lras Porro h̃
videtur msumac̃ contra vagantes q̃s
Johīs xxij que incipit̃ Sed romana
cetā q̃ nūc sic scribit̃ Sed romana eccl̃ia
atq; vtus cū auctore dnō licet ⁊ mīti
presidemꝰ Circa religiosa ac pia vo
ta benigno fauore prosequit̃ Hic super
fluas conatus m̃ sterilē hom̃ detes
tāt̃ viz ne sub omina pelle gregem dnī
tū trualenta lupi rapacitas mvadat̃
sub pretensas ymagine sub pretensa he
retice pruitat̃ abrigat̃ sub pretextu an
gelice q̃sitas meritas meritis ꝑpis
malignus mvadat̃ Cuius rei grā statu
ta contrabentes interdicit̃ Ne aliquis no
ui ordinem aut religionē inueniat̃
vel habitū nouē religionis assumat̃ Qui
quā ꝓ ad religionē vestē voluit̃
ingredi aut de religionibus approbatis vi
milli tamē ꝓfane nullatenus viri q̃
strictū seu strictē depauꝑe vita aut bidū
siue begine aut alys nabus nascent̃
in partibus ytalie nec non insula Sī
cilie comitatu ꝓvincie marsen et
thol̃san ciuitatibus et dyocesib̃ ꝓuisis
alys q̃ diuersis citra maxime et mē
maxime ptibus Contra dictos contrac
habitū nouē religionis assumē conq̃
gacoēs et quentacula facē et singulos
sibi ipos eligere quos mistros seu

todes aut guardianos aut nobis
alijs appellant plimos ad eam sedem te
apare eid de nouo construe et constitu
tr tempe impijs hitant magi publice me
dicari quasi eam secta fuit una de tre
ligiosis ybernis appbatis confirmat dam
pnit et presumit ecia mendicantes t
ueritatis errores et impietas religio re
putet plimi eam regulam ordi sem modo
q fratres franciscus instituit qsitos et ad
huc afiuat confingit ut vn omes ta
les reuocare de gallia fim ape papa ac
perpetue phibeat sibicie et reuocat
ecia s apapa celestino qnto ejd collacoi
ne pnilegia ut pretendit et hmoi
statu dampnat et reprobat Quo circa
pacet q multa extat morbida
tibi magdalena aspta rex dmp et dett
de paupe vita et de alijs de ja regula
sc francisci et alijs assimilibus quid pre
dicare presumit et alios docet Nec m
libros vulgariter scriptis studendo ad mstar
theologaz pcoz m volumit et exhibet
mandat et alios mdicit Mira dere pe
mquisitores heretice pravitatis talis
personas pertinet sunt agulee ecie mu
lieres seu virgines q deo vouerunt cas
titatem infringit ut patet per oscr
bitas mulieres cottidie Ecia plures du
cit maritos legitimos et quibus amo
rat nequit Vsimiliter sine peccato
dem dico de viris eisdem fratribus
de habitaculis mheremo multa reperitur
vane oscurbitantes et qm latrocinantes
porro sicut ypocrita tempore fecit
bel extimat Ita et vsimile e q here
mite in heremo solitarij existes plu
ra ab domones decepti prognosticent
eventa et alias fallacia ergo dissi
mant cor Nunq multi religiosi ordis
ypocrita et begehardi et begine tales
habitus simul assumut ut de elemosinis
vitam et sine magno labore victum
habere possint p mendicandi medica
mine fortes et robuste persone non
attendentes q mdecreto prohibet Illi q
aliter hui possint graviter peccat
si mendicant q unde panis victum
etiam accipiut | q 2. pastor Nam clara
panis offendit e qui de frandat eum ho
stiam ut 21. q 4. ca 2. Unde

multe auctoritates tam ve q no. te.
prohibent ut loca divina sint male dota
scia exemplaria vita eoz straucia transi
ta loca civitas vita antiquoz prim ora
dampnat mendicitatem quibus stabilis
approbatis exceptis mirabilibz perstis
quibus principaliter debet dotis quia cui
pam primaria ponend divine dei ham
insidiare volens tui vestitus pane tuo
donet traditis mitra clara et ut ergo illis
personas quibus elemosina non debet corpi
xpi misticoi qui fingit petere hoc qz
spualibus morbis qui sicut mirabilis
totidie latrant contra sanctos non sic
de ja regula Preterea beatissimus actus
qui dicit confirmasse sororib libri dec
talib considerans q postquam ordines me
dicantium mendicantibus rebus et exactis
alijs qui loca ad habitand domos et loca
de novo susceperunt vel dimittit ad alia
se transferens cuncterunt exorbitantes
diversas et frequentes clamores ad sedem
apostolicam prohibuit ne decetero milli eccie
in aliqua civitate castro vel villa no
vum de loco recipere absq speciali licentia
sedis apostolice q extat in sexto li. 6o
de relig. do. ca. unico Quibus et
quer-monijs plurimi pastores pelatos p
simile q extat non milli eccie morbos
mysticos qui mystico corpi xpi impri
gunt ut pastores animaz egregie magi
stralem q manifeste contra sanctiones
sacras canonicas inquibus ut retroactis
quib asserit no modicum eis exaspari
eccie proles et fides que se de terra
corpi regula gestitent inquib extat
corpus mysticum disgratiat pri genitori.
Et ut ad unum concludam Cum pre
sentes supplicis libelli oblata quatinus sine
partes vite et templarium viz in sacra
gaudia contendentes supernoz lectio et
mentis sui laus vacatis Et provi
dent ea ordinationes et maxime he
remitis ut tramite pandit qui in
cellis sursum habitabit tenebria et
tollebia nata et exorta sunt et magis
ordines mendicantium et alij plures or
dines ad templanda viam extendat
q actum Nec aut exceptis quibusq
qui simones facient eo redulos ad pen
tentias quia se ut nolunt forte magis
in iudicium alios q salutem Et no illi

dñm tuoꝝ tantū horas transeuntes
orantes postponentes ꝙter vocalem
tantū absq; tanta deuotione significatione
verborū et modulationis sui neumatū no-
bilitare vtre ꝙtemplatiue partes viz gau-
dium mentis et tanta deuotionis signa ꝙmo
et lectionem frequentem sui studii ut ap
pet in voluminibus autentice bibliotece
tuaq; volumina a vermibus et tinea sint
tonsa et putrefacta et terreno pulueꝛe co
tecta asparta nec vestigia studentis i
eis appareant vtq; accubitum et caput cor
poris mysteria morbis distrahant ve-
patet ex pigmis pulsu vrine egestionis
supra tactus mea. 24 usq; ad 24. et
q lamentabilius et non ꝙpendius causa
et figuratoꝝ diuersa chorosa sibi vsus as
sumat admirat angelice et beate celo
sui ciuis qui sine meroꝝ misꝛe ꝙpal-
lit laudi celestis regis in vnū ꝙue-
nire ꝙfecta de angelis scandere ce-
tibus alteris ad alteris clamare iubilando
Sanctus sanctus sanctus dñs deus sabaoth m
plenus est ꝙ terra tua gloria tam religiosis ꝙ
fanis q; secularib; iudicibus ordinib;
sui chori versis contra se voluntibus
tamen figurare et vestigialiter pigm
ficare ordinem celestis angelorū et
beatorū qui iubilando celesti regi psallut
Quos imitari in suo tamen terreno te
nentur uso illud psallite regi meo psal
lite psallite sapienter Sapiens enim
psallunt si non tamen ore sed magis
corde non vocali ostentacione sed magis
claustrali mente considerando spi
nam no rimmando notas scripturales
sed rapti ꝙ gaudium mentis exultando
per iubilacionem quotidianas no luce
candelam distracti sed luce diuine re
colecti ad hoc quid quemquam hec
mire deceant dico illud certe quia ho
mo et ꝙ racionis hitare sicut animal
degebant mentes sed ꝙ cantus suos qui
etiam exultationes iubilacionis habitabat
tendebat ad cumulus celestibus in animo
regem pacificum gloriosissimum amantissimi
Quid id augustinus ait Veritus et ubi amat
ꝙ ubi ait Nam ubi thesaurus tuus
ibi cor tuum Cum ergo no mille cen
turio et canonicos secularium ecclesiarum
fortasse illis quandoq; sint quos sal
uator rogabat inquiens hic ꝓtulus la
bys me honorat cor autem eorum longe ꝙ
ame ayulci talium qui eundo tantum laudat
putant deum morbidum reddimet corpus
ꝓpri mysteri Unde patet manifeste q
vox magna q̄ principalior causa morbo-
rum mysteria corporis et depactionis nec aquisitis
tua melioratione sine et nisi fiat reformacio
augmento dei fortasse ꝙscribens Hugo ser
mone dñi dicentes non omnis qui dicit mi
hi dne dne intrabit regnum celorum sola enim me
bra perfecte sana hoc est mundi a re sani
tas sum hierum finaliter claudit visionem
et assecurate tenorum et glosa claudat
redimat meorum sanctam meam facies
q̄ sanctatem tuam deus meorum claudat
agilitate et subtilitate et gloriosum lu
men claustrale Talis quid ꝙ sana pars
membra mirabiliter regnum celorum magna gloria
divum luce aplena eterno impletionem omnia
secundat et dilectionis facies et torrente
voluptatis inebriat a fonte paterno e
manans cui sit honor laus et virtus
ꝓ secula seculorum Ihesu nos dirigat clemens
ꝓ ampliora sine errore venienda amen

Item ar
ticulus tui
libelli obla
ti ecclesie
racionē co
ꝓbatur ar
gumentis
ayaretha
audium aut
magdalene
et mercu-
rius tue m
[illegible] tuis dictis canonicis et capitulo
Imis postmodum ayaretha rendi eadem ꝙ
canones sunt theologie et auctor ut
tu dicis conclusiones id circo mentis mee
declarationibus et argumentis Londeps
dene cum stilo tam practice ꝙ theologice
in tanto q̄ qui perfecte desidet meditatione
passim postmodum expendit et stricte
fundamentum bone nostre ac q̄ dedicatio
nis nostre debet die magdalene in
disputacio non debet allegacio canonum
et capitulorum Dimissa mecum indulgeat mo
re ꝙ meis seculis valeam ꝓspicere
capitula allegata et doctores super
eisdem scribentes ayaretha indicet qui

ꝗ̄ꝑ tuꝰ oculꝰ conſpicere capricula al-
legata petꝰ & mirꝫ ſu tempꝰ admiⁿ
dum dicentes quꝰ certa talia ſcribenteꝫ
Dicit magdalena ꝺ̄ deuꝰ vt videat
ſ capricula ſic adꝺ̄ꝺ̄ ꝙ̄ non milli na
tu comoinſte ſepꝰ allegans capricula eo
arbitraneer que non fuerut adꝺ̄ꝺ̄ꝺ̄
fiſtantes oculꝰ & deludentes auresꝰ
tuas eorum quibus allegans qua me-
non mtelligunt aut ꝙ̄ falleꝝ mēdū
aut quia acceperit tale capitulū ſm̄
apꝰ alicuꝰ doctoꝝ iuꝝ male gloſant
Nam ut patet mouentibus diſmembꝝ
dm̄ hemiꝝ boyth pauꝝ manꝫ ſine
m̄ nunc qñ circa eaꝰ doctoꝝ nunꝰ ſe
bendo diſcrepent Quadrivium coꝫ ꝺ̄ꝺ̄
videre oculis cap̄ & doctoꝝ circa eu
opiniones ut ꝺ̄ radice theologie &
peut pbre conſiderem q̄ opinio pre-
ferenda ſit dic martha ꝙ̄ꝺ̄ tempus
petas adiudendū ea doquibus loquer-
Reſpondit magdalena tamen quo uſ
q̄ pfecte ꝑſpicere & ſtudioſe mastice
valeam dic martha ꝙ̄ꝺ̄ eſt uel ſp
tuma uel ꝙ̄ꝺ̄ena Vndꝫ magdalena
neſcio dicere tibi tempus dic mar
tha nec ego tibi condeſcendo miſ de
tinere tempus Vnde magdalena ſup
his petamus fieri mter locutoꝝ duꝝ
arbitros aut martha placet Et am
bemdmanes genuflectendo reuerenꝫ
adhibita petit admꝰ arbitros ꝙ̄ꝺ̄
dignent̄ tempus certū mq̄ quilibet
partiū alterꝰ ſcriptis perſpectis ve
ritatis ſuas inſtantes uel replicas parti
gime mſpctis mter locutoꝝ diſcerne
dum deliberandō prehabita Sedentes
Ita agat ſime Nos reſtis eu pet
et Jhū dilectꝰ diſcipulꝰ ſuꝰ mtꝰ nob̄ ad
mittis ie Cum meaꝰ ſa q̄ verte mi
ter martha ~~et magdalena~~ ꝙ̄ mat-
tem mebrata mſpectꝰ magiꝝ laborā
tis et mola pte eo vna et eius
ſororem magdalena ꝙ̄ matrem eo
ſtenaū m lecto parte eo alcera alt
tacta coſtat deficiente tempus ad
reſpondendū ſibi mitis ſuper ſcriptis
porrigendis Sedentes ut arbiterꝰ
decet Mterlocꝰ pronūciamq̄ pcr
tinan omnimen partiū predictaꝰ

videlicet martꝫ et magdalene ra-
nabilem aſſignantes pro tempore mu
tuaꝰ reſponſionū q̄ m ſcriptis p̄ncande
ſime placuit dim tapue ꝙ̄ꝺ̄ dicta
que ꝓma mter locutoꝝ mayo m ſcriptis
redigitur per lucam mediū m hac
ē notatū Quibus non obſtante mter-
locutoꝝ iſa martha murmurat con
magdalenā opꝰ ꝙ̄ vult ſuꝰ oculꝰ
allegatoꝝ oꝑtere et doctoꝝ ei
ſuis opinibus et gloſis totaliū con-
ſpicere quadrivium magdalena cū mar-
tha murmurante proinde mhec
verba Soror nō me pdicta mouente
tuas oꝑtere allegatoꝝ ꝺ̄ eaꝰ diligē
ter videre deſideras ꝓmas tuoꝝ argu
mentoꝝ Inquibus miſ fallor nō pro
poſita ſm̄ artem debitam et fōmam
atq̄ figuram m libris priorꝝ ars tra
ditam nec obſeruata artem demū ſtricta
de quo lib̄ poſtea ſmemorande nec ut
in proceſſu tuoꝝ argumentoꝝ apte vi
ſis libris topicoꝝ nec fallaciaꝰ lib̄
ꝙ̄ elencoꝝ nec alios libros logicales
diſcretionem Nec falſo doctoꝝ ꝺ̄
ꝙ̄ reſpondet martha mea dece ſuꝝ
nomine noſtꝝ ꝙ̄libet ſtram habere ſu
a premiſſa ex quibus deducere ſuas
concluſiones et argumenta q̄ oꝑter
non eſt nec̄ ſm̄ ſuoꝝ argumenta
per modos logicales et regulata Sic
quelibet facultas ſuꝰ ꝙ̄ premiſſa ſua
q̄libet ſuꝰ ꝙ̄ſtalis arguendi modos
alios cū ē mutue poſſeꝝ alios in
medica et alijs patuꝰ ꝓ̄ꝺ̄ alios
in medicina alios in theologia quo
nam ſub eſt regulis grammatice ergo nō
ſub eſt regulis logice Vnde ſcribe-
ndecreto q̄ ſub regulis grammatice no
ſtra theologia di 88 ca. locutus Nuꝰ
aſſirat audiuiſſe q̄ minima ſubtilitas
tripharie in uice ſue ſuper alios ſub
tilios migla ſi ca cappellani declare
ad ſecundus Nunc magdalena ad hec
reſpondet Videbo doctoꝝ mihi paſ
ſi ce demde tibi ad hanc allegatā
reſpondebis Nam vbi dictas eiuſ
doctoꝝ inpredicta paſſu dic magda
doctor magne vir dim̄ hemiꝝ boyth
circa cand̄ gloſam motus hanc ꝙ̄

ram sibtilitas approbeat vel reprobet
distinguit quia aut sibtilitas est
vtilis et racionabilis et tūc approbē
ut hēat decle · mss ai martēe et de
fi · et male · e · fīntatis ℣ · y · nos tam
aut ē capiteūca et per meiosa et tūc
reprobatur ut mōstrib allegatis Cū
ut ait m effectu concordat hosē m sed
q absoluere circa med iō perspicaces
Eoqs patet q cētā de apicibus iuris
e disputandū qn disputatis q ferret
vtilitatem Iuris q te allegata oppor
tem ptinenter allegasse rēpi Verū
q mlor tibi concedo si per sibtilitatē
intelligis quādā modernā iuristā
sophistriam viz qui non studentes causas
constituendi canonū ne reputēt ig
norantes fingūt mendacia quibus
repleant alios eos qui ad eos p con
silijs recurrūt aut m libris sūt falla
cijs decapiendi studet sophiste q sūt ap
petentes et non existentes talia sibā
licates hoc ē dolose et mendaces cir
cūuentores et decepciones quibus stu
dent colorare verbis et allegacionibus
veritate falsitate et unde aud putere
de quibus scribit De nobis qui dici
bant malū et malū bonū lucem te
nebras et tenebras lucem sūt rep
bande et non discussiones argumtacō
mū vitatem a falsitate discernendū
quas ammīstrat phīa tam racīna
lis quā realis et theologia cuius est
stabilire pūm oīm studio et per quē
cuād stabilire et glosare et moderare hē
canones et leges hoc aūt q parad
so accipit m suū considerāū logicam
Iuriste qui non sē theologi et aras
te q tempnūt qui inuenūt p bria s
non attempnāt de quibus scribūt artiū
et cooperūs apud certū q cooptus
non artiū vel artiū non cooptus
ad artēm non credis dūs albertus la
tinoꝝ gnālissimo phō qui asserit an
tiquoꝝ phōꝝ errores ortos esse co
ignorantia logice et princeps phōꝝ
aplēs suis libris sūt idem dicēd m
serit quoniā dissentiens Verū a
falso mst per racionationē racio
nacio aūt p argumtacō perfi
tit Si ergo tui Iuriste pie audia

racionabilia quare destructionem totius
p discursum racionis tangēd abhorret
Iromo ut ipī met fatent occidere no
uis emergentibus casibus et circūsta
tijs necesse est nouas glosas inuenire
imo noua iura condere et antiqua mo
derare discursum racionis que discursum
illi perfecte noscit qui iura causarū
ad suos principios conclusiones Tales non
erant Iuriste topicales q non did erat
nec decretales nec scoty nec dēntē nec
extravagantē non possūt aliē causas
p mod' conclusionū dedicere et verū a
falso discernere sine logicali discursu Et
forte tu martha inde q optimus non
artifex certius opatur q artifex non
operatus ergo Iurista plus topicat'
ignorans suas ad quibus canones ad ul
timū certius opatur q ille q ē gnālis
phūs et theologus qui non meditatur
topicis causis Iuris Dicat magdalēd
utrū erras o martha q licet in media
hec auctoritas allegari posset ubi ad
experientia magis q ad rē dependet pē
tica ut pote q turbat quietat calūm
q turbidū sīd lapidē lazuli mitigat hec herba
confortat hūmodi alia aliud rēs hec
non per rationes admittēda sūt sed per
solam experiencia Certus ē m Iure ca
nonico ubi canones q sūt principia pē
Iuris sūt per rationes deducte m me
dium Idcirco artifex hoc est theologus
et phūs nō cooptus hoc ē nō hūs tem
pus sēm particulare ē incapax certi
oratur q ille qui hē aliquas experien
cias p totius suas et non ē artifex
q non ē phūs et theologus cum pz
ad hoc q sicut millia paginā tui po
tūs facē sine vanam quietare quo ad
glosas calthamenta pedū sūt hamus pi
scis ad cibū vel ēbuma crassa Et dz
q per artificem vatēs paradigma sine
vanam quietare pedū Nā millia ca
nonem facere quo regulē amēs ho
mines nisi per artem theo et phīcā
suas moderare et gubernatrices haue
Eoqs patet magna presumptō quorūdā
qui dicūt q per sola theologia et cā
non posse regi sed per solas causas
Nūq' ante quadringentos annos cā
melius erā fuit dū causē nō erant
promulgate quam hodierna die qua

qua ut multa putant ſpi canonſto no
bis bella meſpina mdiuomit matia coco
q̄ non pontificat moyſes ſd aaron qui mau
ros et alia cōmodia aurea coloꝛqueue
affligs ſrt̄ coquibus eſdem et plumcapis
vtadd magne auarrae conflant q̄ adorat
inuota illud apl̄i diabolica ydolorū ſeruus
hec audiens maꝛcha multū e cubdita et
contra magdalenā gmota ꝯ hec uerba
prorumpens o magdalena locum hanus
debes ꝛ tanta ue sidmata lapides vol
uere erroꝝ corda audientiū no ferunt
ut hēt̄ di. 23 ſic uetor tu oppidū fa
cis locum hanus debes et diuitem no
tandi q̄ferre et q̄ferenda ratione
22. q. vlt̄ quocies tu oppidū facis
locum hanus debes et pandoxa ut
laqueos militū ledat di. 40 pandoxa
tu oppidū facis ciuitatem vel afinos
tali friuolo p̄murmuris et proliyos deſſ
te et ad uacuos vlatores tibi obiectas
respondo aue eas q̄ conditus admitte
Quo audito mox magdalena quocat
adam et uetulam nec non et theolo
gus et ame qui per obſtenteas m lecto
ſilentium gtemplationis ſignificant̄ q̄ au
sacre responsionū ad rationes maꝛche
contra eam fabricatas redigendo m
scriptis ut eis adueniens p̄ter mar
thā et quia maꝛcha ꝯpmo articulo ſu
i libelli tale deduxit argumentū anima ſp
tua q̄ sacerdotes et m sacris constituti a
lecto gtemplationis tedium ad occidua la
bores et curas rei ſme ſme accessus nō
horas misticos corpis mystica ſed tua ſp
tua que tua operatione membra mate rus
ticos et villicos et pastores iudicat ſp
hunc g̃ videt magdalena protestando p̄o
q̄ diuersitas status et officioꝝ non impe
dit unitatem q̄ status religionis et si
mul q̄ ad perfectionem caritatis conſtituti
ad quid quid p̄ri q̄ fieret di dilati ſtatus
aut dilati proximi et eis religiosi tepide
et ꝑ ſe debent intendē adḋ q̄ deo va
lent Si aut̄ nūcius p̄ximi ꝛ minuat
eius negotia eo citius agere debent ꝛa
m hoc apl̄a q̄ p̄cepit finit̄ p̄ter deū
dilati diuine obsequii Unde dia. iacob
Religio munda et im maculata apud deū
et patrem hoc ē visitare pupillos et vi
duas in tribulatione eoꝝ glo. suscipere · ab
q̄ carent p̄sidio m tempore nūcians
Verumptamen nec monachis nec cleri
cis ē causa impedimenti ſeculaia negotia agere Sed causa caritatis ſ negotiis ſeculaibus ei debita moderatione ſ
m gere p̄cipit̄ sin ſuperiois licentia et mi
trando et dirigendo ꝙpter quod dicit̄ in
decre. di. 88 Decernit ſta ſynodus milli
de metu dici aut passionis causa aut
aut negotiis ſeculaibus ſ per ministeri
um ꝙpter curam pupillaꝝ aut uiduaꝝ
aut orphanoꝝ
aut ſi forte epiſcopus aut
alter ſacerdos ueritatis plenitudinem ei habere
putauit Unde ad id vid̄t de reli
giosis et clericis q̄ utriusq̄ negotia mediari
mediante et ꝙpter quos ecclie causas oīno
mlecto possint apta ure actiue opari
pacet ue in notabili ad argumentū p̄mi
dicendū eoꝝ articulo Ipse p̄nocatus
respondet ad argumentū et negat̄ minor
nam ad cenedos officia predicta operatio
sincera et non impeditiua premio
merent̄ q̄ p̄cepit ut p̄s p̄aplin ad.
gal. 6. alter alteꝝ onera portate et sic
adimplebitis legem xpi Item ad con
firmacionē dicit̄ q̄ non ē magnum
ꝙpter obsequium promissi operationis re
tedi de lecto ad molā nec pōt mand
ad aratrū negotiaꝝ illicitoꝝ talia q̄
non valet regredi ad petra nec gtem
pore meridie uictam gtemplationis diu
et cum negotiacio vix hora et illicita di
88 fornicatio perfectus aut non est q̄
caritatē negotiū q̄ ante sme petita
operantur de pe. di. 4 negotiatores
ad confirmacionē per diffinitionē vite gtem
platiue que ē ab omnibus actibus quietē
Videt magdalena · q̄ diffinitus licet nō
vult q̄ omnes mlieres religiose in strui
ta plā ad gtemplatiuā sme macu co
tinuo gtemplandi sme meritorie sed
sufficit q̄ dictame manapti officia quo
deputant̄ ad p̄ficiend̄ mgtemplacōe
assendendo de virtute in virtutē quousq̄
videant deū deoꝝ in syon ambulando
a via purgatiua cū magistris ad via
illuminatiuā et ſpiritualibus cedendū ad vi
am unitiuā cū perfectis Unde nō op
tet ut sme meritorie gtemplent̄
Iam dicit tēs · q̄ nulla actio p̄dica
durare in ſua ſpē et p assens nec
dilectio actualis gtemplatiua ꝙpter q̄

ad gtemplandū ſ̄d ut
gradi intendit ad pe

dicit aug⁹ m v°. confess⁹ Intromitt
me n affectu mitad mo strato in tus
tristis ad nesas q̄ dilectissimem Sed ve
des mihec triumphas pondibus adquod
ds Co panens illud hab. Cum spūs ma
nēte transiret in sanctate Inquie
tem placitis intimo non diu meus s
grem q̄ ad semetipm̄ rpā in mestitie
lius reuerberaca uis cit Co quibus p
plucis argumēta intelligendo de cōsuetu
dinibus illecto et religiōe mstanca studad
templand Virsq dicā pt q monachi
seu cōites illecto non dicāt dilecta
bilem templacia q̄ semper sine mi
tigatōe sine mactu aliquo templacionis
sed q̄ maiapat sit huic statui qui
debetur virtus templatus cū pne
cepta q̄ agere opera exteriora salutem
hanesta nec obstāt dicta apli dicentis
nemo militans deo implicat se secula
libus negotijs q̄ videatur laqui de ne
gociacōe mhanesta seu illicita q̄ phibe
dicit di. 88. aspiciens Sciās ē de ne
gociacōe licita et honesta Que nec dicit
nec monachis phibet q̄ aplūs negotia
tos legimus et in regula bndicti pce
piatur ut prius negotia monasterij com
mittant de hoc patet cū nec dicit nec
monachi secula negotia exerceant mistrant
implibus capiunt q̄ vidi. Imp̄ videt
magna adtractōe q̄ arguit Heraclij
ia ecclastica debet imitari Heraclij
am celestem recedendo q̄ hoc principa
lius respuit religiones mstituens solū
adtemplandū q̄ imitari debent sup̄ma
terarchiā mystica pte exaggerat non
pte et ymitari in omnibus nec viri
religiosi qui p vitā purgatiuā et illumi
tiuā peuenerit ad vitā unitiuā p sursū
actionem beatis spiritibus in similibus
spiritibus dico mglaiā iubilationis
et indicibus vestibus lactantibus Ad
licet Iam ad ārram etne felicitatis
attingant In hac q̄ una requies e
terna q̄ ē deo altissimo immediate
constituit virtutibus Necessario recedit
tes mens optacta in sensibilibus desi
derijs velut absens sursū tragi in
effabili audito vt deo memoria vniat
aspirat quasi dicat ipsi cantici tra
hi me post te. et in vestigia tua adire
gressus tuos Sed beata spūs dicit
possimus Intendimus me tecum mecum
Imaginam Virsq mens beata iam spō
so perfecte quieta felicitate indissibili de
lectatur ayens uere Graecis sm hanc vi
am regi amicta luce tendat sursū ana
gogicis motibus et gustet q̄ dulcis est
dns methlorū sursū ē actus quidam la
borosa Nam ut dicit scribentes aven etc
ologiam mistricam mentali extensione spūs
sic quedā ecstaticus et spūalis excessus vo
mebrata corporalia exportunitate ma
tui anagogicas protensio laboriosa Quo
illud Iob Suspendium elegit aia mea et
mortem ossa mea Unde dicit q̄ impetu
anagogicas sustinere non posset affluxi
onem mi gaudij spūs temperet mm ads
cu obsistente dnp mens beatas sine ter
missione in patria assistat dilectre in
beatifica obo Si mens viatoris contem
ni non sic Cui vmo cius dulcedinis mo
tus ē admistar emissionis suaderis stil
lationes Si saltem ced stillicidio ab
libera omittentur voluntate Nam ta
les motus anagogici q̄ quasi subitanei
ut stant post resurrectionē mysticā q̄ipām
in terminis prolabantur et retro et retro
tanquā virgis Utrobique et retro mysti
cam cadit Ecstatica mens beatam tripo
dium pulchritudinis facie ad faciem q̄templā
ardentissima unione q̄templet quiescit
et q̄ simul ibidem fiat cognitio et di
lectio cognitis tamen naliter procedit
dilectionem Sed immente oratorio
sursum actu precisa dilectionē precedit di
lectionem nota illud he duo Consurgat
ignote et sursum agens Nam intellectus
viatoris cognitionē carnis fantasie ad
mixtus so solo affectu amoris erigit
in patria aie admixtio intellectus api fan
tasie tollitur Cognitio patet q̄ terar
chia ecclastica non pt imitari ex
to terarchia angelicam Cum aie di
q̄ angeli supme terarchie lacteme in
vestibulis diuinis et non intrinsece ad eō
erga et monachi lactanē debent negot
gnā quia angeli gnm̄ vident facie
patris et in mediacione alys ministrat
deo quasi absorpti abeo absq̄ indigentia
et distractōe sed monachi miles quasi
te indigent ppter restituci corpis ad
ruptibilis cui aia e unita ergo apte
est natia p̄ueri et amicti querere dilec
q̄ etiā cū viris mendicando in
dicta e mendicitas hostiaam Quia
etiam allegata sunt intelligenda de

hȳs que ꝓgrime cl̃austra ad vagand'
uel negociand' alico ꝓd non negeme qñ
cñ licencia suꝑioꝝ et ꝑpter mcitate
fraꝛ̃d ꝯ caritate ꝯoiue possime sepa
ꝑatim cñ etiã minꝰ ardue qñ loga
tur mss adoptu angeli de supma uetu
ebia ut dicã de angelo gabiele qui de sup
ma uetustia tmssꝰ ẽ ad uirgine maiã
dmꝰ adiacꝫ qua arguit̃ q ꝑter diuer
sitatem officioꝝ que per agit̃ monachi
m sciare cupiuit ꝯtra sua monasteꝝ
m fierit̃ alios fꝛes tulerd diuind m sa
claustra perstrictores Vndi magdalend
q hoc ita supme falsum q. tales offi
ciales sine uiꝛ qui per ꝯtraria spia
lia longo tempore sine ꝓbati ut sine
ulla uicioꝝ pfectu quibus apte
nota regulã sc̃i benedicti qm̃ cẽ na
goeiã monasteꝝij et ꝯ̃ sem onera sin
deferre inota dud alter alteꝝ onꝝ
portare et sic ad implebim legem ẽ
Vnde cñd ꝑter uenerãe uoꝝ fideliu
uocati sine qui sanctissime hermite
implere uer legit̃ de sc̃o celestino uo
cato delicerino inpapa qo scribit̃ in
decreto q monachi banaza magri cle
ros et ꝑsoꝝ ꝓmouã pñe ib q. i. si dica
tus ꝛ. ca se. bam aiũ morꝫ signa
ciaꝫ sine nota illud afinibus cop
nec diuersitas officioꝝ impendie ꝯuta
tem pacificam tenobiaꝝ q ꝯuncas per
fiat̃ per ꝯuncate fidei et caritatis et
mutue et mutuo sub mmistratoꝝ qua
liter dicte apo. adephe. l. de corpore m
chꝛi sdm se taci rta dicã possimꝰ de
corpusculo tenobiali hec uerba eoquo
tenꝫ corpus s tenobiale ẽ q pacta s
perfidem et quoꝝd s per caritate per
onem uertunt sub mstratoꝝ suaue ꝯuta
tem spus ẽ ꝯuncto pacis dales aucto
nan afferime uenerãe ad claustra q han
seruine m seculo nec sine uicioꝝ discor
dias patiũt sed magis sua caritate du
plicata tam i dei q̃ respectu q ꝓmoꝝ
distendane sedane et simplicis fidei m
caritate firmane Vnde ei arguit̃ me
dicta cumpando vigilid mñalem apud
mediad despectam ad vigiliam mysticam
Vndeo mqnit̃ magdalena accedendo q a
liqua media mlecto coꝝstencia paciañ
mñalem vigiliam mysticam dcqua di

cẽ mꝫ parte huꝰ opis cñ de vigilia
Nat mrid quia et tua mẽbra magis
et m mola coꝝstencia pacñt̃ cñd vigi
liam m mñalem ut manifestd udeam
mentis fame et ꝓpem adiacẽs et
ꝑtractibus quoꝝ cibis q trauꝝ ven
toꝝ flacibus hoc ẽ passionibus anim q
tmnt̃ concert̃ et mouet̃ ad acquisitionem
argenti et auri acq̃ bñficioꝝ qualis
clamor qualis tumultus et strepitus
audiat̃ m audiencia cuendictoꝝ sine
illi qui meretricat̃ qm̃ maiestatis de
tpãs dolus et fraus et qualia quagra
gmittan̄ mromana curia be. bñ. b ne
declarat̃ mqñ ꝑ scripsit ad eugenid
papã hinc ẽ q ꝛ. quid tu mavetꝛa ad
ducas tenera mea mẽbra ergo possit
salua vitate addiet̃ tenera tua ꝑter
q diuite saluator cñd dño magro vñ
assimet̃ et alter relinquet̃ cñd duc
m mola una assimet̃ et alet̃ relinqt̃
Quoquibus pacte cñd tua mẽbra ẽ
occasione mẽboꝝ mysticoꝝ tepis uopi
Ceteꝝ sine mihi addiet̃ abbatem me
os q̃ patiet̃ m sompnei tacem sin ẽ
addico prelatos seculares tuos qui et
ducit̃ dies prospectaris et nocte ad
uertaris m sompnos q. mihi caꝛo
non astendiet̃ cñ mayse monet̃ qtem
placeꝛs qui siquid̃ mayses dedie ꝯ
emplid prelatis qui debene actiud vi
tam et exemplabiliud hiet̃ qñ mee astend
ut gloiam dei libere qtemplaꝛ̃ me
uero destendebat̃ m castra ut nocta
tibus ꝑpl̃ praderet ut hoc̃ ꝯtr dere
met̃ mss cñ pridem (Nam et predicã
ẽ officiũ epoꝝ diu cñd̃ marcha appoꝛt
michi q mea supposita no mitꝫ ad
gnalia studia ꝛpficiañ̃ m sacra eccl̃e
oligia sta tibi appono q mihi seculã
ꝛe tui placi odio habene theologos
et ꝑlos amante Ministros prelatos
no ꝑter vopm̃ sed ꝑpl̃ fistum non
ut verbid dei mysteꝝ semmene ad
exemplar vita ꝓmoꝝ illuminet
ut auiid et argenid assibdiat̃ ꝯtr
quiane et cas̃ prelat̃ tuꝰ no milius
marsupia replane Dicto michi
sivr marcha cur did placeaꝝ or
tos ecclesiaꝝ kathedralid exclamio
seculaꝝbus no mꝫ cñd cas̃ ut

deuotos theologos vt inpluribus pla-
tas iuristas liberos cum mistrii ꝯ
corpus non medicam variis morbis
spebus disgraslante pue patee exco
pulsi mstico vrina et egestionibus in
stias sup ra. 24 et scptebus capitul' tacte
Ommss responsionibus magdalene ad
argumta martha deducta ꝯ arcticulo
pmi libelli patebit Respondet mag
ad argumta ꝯ ꝯ arcticulo libelli deducta
vnde quia arguebat martha cũ mag
dalena pmo sic uel per oones meliq
ones religiosas tam actiuos q̃ contempla
tiuos ita q̃ responsoe ad hoc argumtũ
notat magdalena q̃ status religionis
et quidd exercitiũ quo ꝓpie caritas
acquirit Dimittit alie diuersa caritatis
opera quibus homo vacare potest Quia
sunt diuersi modi exercendi et idio
religiones distingui pot dur vno mo
sim diuersitatem corp adque ordinat sic
p vna religio ordinat ad pegrinos hos
pitis suscipiendo et alia ad visitandos
uel redimendos captiuos Alio mõ atte
ditur diuersitas sm diuersitatem exercit
ois pticu q̃ in vna religione cõprehẽdit
corpus per abstinenciã cibor̃ q̃n alia
q̃ exercita apud manualia uel p̃ medica
tionem uel huiusmodi alia Et q̃ finis et pcis
sim monoquisq; mator religionis di
uersitas q̃ attendit sm diuersos fi
nes adquos religiones ordinant q̃
que attendit sm diuersa exercita pũ
cta omes religiones quo ad essentialia
quomittit mutabilibus votis substãtialibus sic
mpetuq; ad q̃ omnia alia reducunt
Quibus dictis patet q̃ religiones instituite
sunt non solũ ad vitam contemplatiuã
sed etiã ad opera vite actiue Unde ia
cob pmo Religio munda et imacu
lata apud deũ et pium hoc est visi
tare pupillos et uiduas in tribulatione
eor̃ Nam exercitio religionis status
ordinat ad perfectionẽ caritatis q̃ se ex
tendit ad dilectionẽ dei et proximi Ad
dilectionẽ aũt dei dirigit̃ vita que
plantia q̃ soli deo vacare desiderant
Addilectionẽ aũt proximi ꝓtinet vita
activa que deseruit mentalibus puis
mis et siue ex caritate diligit
ꝓximos ꝓpter deũ Ista eadẽ obsequiũ
declarat impiis mis redimendis et dei
sm illud matth. 4. Dñm deũ tuum ado

mine meũ seruies mihi seruies Unde
et huiusmodi obsequia proximis facta mẽtis
addeũ referuntur dicunt̃ ee sacrificia quod
sim illud ebr. Beneficentie et gloriẽ
nolite obliuisci talibus enim hostijs pmittit
deus Et quia ad religionẽ que primet ad
sacrificiũ offerre quemlibet quasi religiosũ
adoperia vite actiue ordinari ꝯ in collo-
patio alba vestis distinguens diuisa re
ligiosi studia dicit quidd sm̃a misericor
sie erga herem̃ seueritas et caritas con
seruat̃ puritatem Unidam erga in fir
tatem sim et cenobitas circa quos dd
senatores hospitalitatis debent obsequia
Unde patet et gradus inreligiosis Et
quia simpl̃ loquendo religio mstrativa ad
contemplandũ efficacior religionibus mstrat̃
ad actiuã vitam patet mstrans Tamen q̃n
opus derivat̃ ex plenitudine contemplatio
preferetur simplici contemplatiui ut dicit
tho. et sic hoc pmũ gradũ tenere vi
dent religio mstrativa addocendũ est p
dicandũ quia scire perfectius et lucere et
illuminare simul q̃ lucere solũ Secundũ q̃
gradũ tenet religio mstrativa ad contemplãd
simplicia contemplatiui Terciũ gradũ illa q̃
occupat circa exteriores actiões Postre
mo singulis dictorũ graduũ pot attendi
pcommencia sm q̃ vna religio ordinat ad
altiorem actiũ modũ generis Sicut me
opera vite actiue pacem et redimẽ cap
tiuos quia reapẽ hospites et mopibus
vite contemplatiue parcit et oratio q̃ tertio
Rursus pot attendi pcommencia s. una re
ligionis ad plura ordinat̃ q̃ alia Vel
si quamcunq; una structura habeat ad finem
ꝓpriũ q̃ quidd Certum nec grauãt aliq
q̃ religio mstrativa et ad multa ordinãt Nam
augo dicit ad bonifacium Noli existimare ne
minem deo seruire qui domi magnũ testi
monium prohibuit Nam ad vitam actiuã
religio mstrativa pot ordinari ad pri
uationem ꝓximorũ et obsequiũ dei no
uum ordinat ad plura mandata
tenend̃ sed certum et q̃ officium multandi
pot ordinari ad subuentionem ꝓximorũ
non solũ quidd ad plures personas sed
quidd ad tutum rei publice defensionem
Undecunda manifestum dicit q̃ pluralitas
preludij sit̃ tui leticia et dilatatio-
nem ꝓfectus sic ordinati certum pot ad
gratiarum actionem diuinam cultus Unde ibidem
dicit Quidam diuisit nos p unguentum
q̃ arabus mris et mistra ihu dicit sy

mon Vos scias quia ego fratres mei
et domus patris mei fecimus ꝙ legibus &
ꝓphetis plia Quibus patet ꝙ religio t
sanctu pt ad mlicem nam quid ꝓhibet alqs
mutuare sed ppter defensionem diuinam &
publicam salutem uel etiam pauperu erogationem
sum illud ꝓuerb. Eripe pauperem et egenum
de manu peccatoris liberauit. Eripuit aut ꝙ
tut an tales martires dici possint audi-
at tho. sic arguentes omnis religio ordinata
ad actum ꝓphetie sed helie &, super illo no
dum usq; ad sanguinem restitisse dicit glo.
ꝓphetie in hac uita dilecta milla & ei ad
quam sti martires puenerunt qui cum pe
catis usq; ad sanguinem certauit tales aut
terrarum uidentur gaudere religionibus q
admittendi ordinate Ad quod dr tho. ꝙ
tales religiones diuersas ordinate ad
hoc ꝙ effundant sanguinem hostie ꝙ ad ho
ꝙ corpus sanguinem effundant ꝙ ꝓpe mar
toribus gaudere nichil tamen prohibet
huiusmodi religiosos maligno tamen animo
martyrij assequi et in hoc ꝓferri religi
osi sancte opera actiua in aliquo cumpli
tendi ꝓferre et templacem Unde si religio
obtinet omnis religio ꝓtinet ad statum per
fectionis sed ad perfectionem uite ꝑtinet
ꝙdam dicit augustinus ep. ego dico uobis non re
sistere malo sed si quis percussit te in una
parte ei alteram quod repugnat officio m
litari dr tho. ꝙ aliquis pt resistere malo
dupliciter uno modo abstinendo ipsum in animo et
sic pt ad perfectionem ꝓtinet sicut ea
pedit ad salutem alio modo tolerando
patienter iniurias aliorum et hoc ad imple
mentum et ad uitandum impedimentum
de officio procurandi ꝙ bella tollantur aduersarii
possint uel eorum defendere in finibus ut
alacrumbis sacras plena inspicia & Sic
etiam dicit dns quo uia se non re
petas et tamen si aliquis no repetere
ea ꝙ sinet alioquin si ad eam ꝓtinebat
ꝓtinere peccaret ꝓpter imminentem in
ꝓriam sicut ꝓtinet ad ecclesiam ut
sup matth. Iniurias dei dissimulare m
mis & impiū Ceterum ea quibus patet ꝙ
religio pt in actu ad predicandum ꝙ ele
mosinam spiritales sicut corporalibus pau
res gr ꝙ magis ꝓtinere ad aliquid
dei cui multum sacrificium & magis accep
tum quod zelus animarum ut ihs dicit super
ezech. Dicit autem nestorius abbas de di
uersitate religionum duodam eligendos

egrotantium curam alij interessoj ꝙ
pro minimis atq; ociosis impendit ego op
eos aut doctrine in scriptos aut elemos
pauperibus largiones meos magnos ac
simios uiros ꝙ affectui suo ac precum
importune Sicut aut corpus tibat cor-
pori ubo ita ata spiritu Unum illud no
de solo pane uiuit homo sed de omni uba
q; procedit ab ore dei Unus magis ex-
pugnabilibus armis contra errores hereticos
uidet emptatibus demonum fidelos defen
dere quod corporalibus armis ꝓtum fide
lem tueri Porro pt eadem mysteria religio
ad studendum non dicat sed magna ad paulo
nis distantia meritis quoque sua nobis
persuadere medius et mira q; ꝙ proficere
cum sine conabor Competit autem studium
tuum religioni triplici primo finis q
et ꝙd q templacio uite adstudium tuum
duplicem adiuuat uno modo directe illum
do mediocrem uitam cum q templacio de
qua nunc loquimur primapulos ordinat
ad contemplationem diuinorum Unde m laud
uus dei dicit in ps. q in lege domini
meditabit die ac nocte et cum sq. Sa
piam antiquorum exquirit sapiens et
in ꝓphetis uacabit alio modo studium tuum
iuuat uitam q templacio directe cum
q templacio ꝓpria sit errores qui in q
templatione diuinorum frequenter accidunt
ipsis qui scripturas ignorant euitare et
cauere. primum loquitur legitur q abbas se
rapmo quod simplicitatem medius ma
turam antropomorphitarum et causa q dicit
hic hyeram fundamentum quod hor
dicit cetera. Cogitatum meum dedo meo
abstrahe animo carnem meam ut am
mea transferam ad sapiam de aeterna
q; scientia Rursus nam et religiosis
tuis in scie ad predicandum et ad alia hoc
operandum uidet apostolus totis legis do
ctor ad eius officium predicationis ꝓtinere am
plectere ait qui secundum doctrina et fidelem
eum amet ne potens sit exortari in
doctrina sana et eos qui contrahunt argu
ere Ex hac radice fundatum sicut colle
gium meum magne sapientie ꝓfugit ut
meum studerent theologia ad predicandum
oportunitatibus Nec obstat q apli abs
q; studio tuum ad predicandum sicut mis
q; ut ihs dicit in epla ad paulum q;
alios operarios et cottidiana in lege

medicinas tribuē solet illis ꝑias suas
sugerebat Terras sudiū lras religi-
am q̄ valet cū ad vitand̄ calūs
lasciuiam Vide ꝓ dicat ad rusticā mo-
nachum dma scripturas studia et cā-
lis vias non amabis ducetis cū
am acquisitāe lasciue et cāe mace-
ꝓter studij labores sēm illud ecclī 31
vigilia honestatis exhilarabit cōnes
Valet ecia ad auferend̄ cupiditates di
uicias vñ sap vij dicā Diuicias
meas et dyadi magnatē illius et ꝙ ma
gnas ij dicē Nos aut nullo horū
deprimus sz ostia sibi pdiora lucēs
pl̄o suos libros qui in manibus viros sue
valet ecia ad obediē dominicā Vnde
augo milo despibus monachos Quia
et ista plurimas letanias nolle obtēpare
dim vult ei vacare Quibus patet q̄
tangrie pē in scīa religio ad studiū
lras ꝑtim sacras et sidera precare
Nam tota vita religiosa diuine ob
sequijs manapari debet Demū adic
tend̄ q̄ religio q̄ vacare vite ctemplatē
patior et ea q̄ vacat aptius vite activē
Nam dicit dns luc 10 optimā et pti
mare perquā vita ctemplatiua signi
ficatur Nam prout supra dictū est
dna vmg religiōs ad aliā ordinat
apparet sm̄ sc̄dalis aut̄ aptē ex
ciij et quia spūs alis et psalm mi
sm̄ id magis abeo differe ro excellen
vmg religiōs super aliā ꝑtat quā
attendit sm̄ religiōs sm̄ Sc̄dūs sm̄
operatiū diuismode tame sm̄ vtrū q̄
apacis attendit Nam apacus q̄ est
sm̄ sine et absolutā eo q̄ sm̄s ꝓpter
se q̄ Compacio aut̄ q̄ et sm̄ operandi
respectiua qua operati nō quē ꝓpter
se sed ꝓpter finem et ro illa religio al
teri ꝑfere q̄ ordinat ad plura bona
ordinat Quod attendit penitentia
sm̄ ꝓpriū obiectū ad finem meritū
sic be anctus petrus discretio alios ab
stinatos ꝓpter q̄ dicit ecclā q̄ nō ds
ire semper religio arctior sic ꝑfectior
Arctando em abstinentias nō et id
q̄ precipue in religione quendat
Nam dicit ysaie 57 mihi hoc est
Nunquid quod elegi per diem affligere
rem aiam suam ie Dz religio ophac
et perfectior q̄ magis discretat sine-

cuius abstinentie ordinatē ad finem religio-
sum ad abstinentiā offensam ordinat̄ macerā
tarnē per abstinentiā cibi et potus Nā
alię religiones ad vitā activā ordinate
sunt arctius abstinere q̄ illę ꝓpter
ad vitam ctemplatiuā et tamē nō sunt
peiores ut patet in scīa Deinde scias q̄
opus vite active est duplex vnū quod
q̄ copiositatem ctemplationis derivat̄
sicut docere et predicare vñ gḡ super
Ezech dicit deperfectis viris q̄ ctempla
tionē sibi adeo mirabilis ascensus similitu-
dines tales circumbuntur et hoc ꝑfere simplici
templatiui prout cum mixta actiuā quā
licere solū ita magis ē ctemplata aliis
tradere q̄ solū ctemplari Et dehoc ope
quod respicit scientiam diuinā videt q̄ spūs
intelligi debeat contra decē de regula
et transit ad religē licet Alij dicit sic
mixta bonū minus bono simplici sed quia
utilitas spūalis utilitate ꝑfere Inhoc casu
rectē quis docere silentio postponendo quē
placet et labor quieti Deinde scias q̄ opus
actiue aliud aut̄ est opus actiue vite q̄ to-
taliter ꝓficit mortificatē corporis sicut ele
mosinas dare hospites recipere et alia
huiusmodi q̄ sunt mixta operibus ctemplatē
nisi forte medii necessitate Quibus pa
q̄ suprādictū est q̄ simili gradū intelligi-
endus tenentes q̄ ordinant ad docend̄
et predicand̄ et q̄ magnissime simul per-
fecti casu sicut cum malis rebus fi-
nes primarios principales scandalo ut
duo dicit Aug. ta. dei no. Secundū gradū tenent
illi q̄ ordinant ad ctemplandū Tertiū q̄ se
cipant circa operationes actiuas Insingulis
autē horū gradibus pōt attendi primitus
sm̄ q̄ vita religiosa ordinat ad declarā
dum mediū dictū et supra Sicut
primissis Unde magdalene ad arguentiū
marthe quo arguebat sic Vel per eo
stentes mixtā meliores amicos reli-
giosos tam actiuos q̄ ctemplatiuos
et Unde magdalene q̄ mihac argutio
meliores istos religiosos quam reli
giones mixtas sic ad vitā ctemplati-
uā Imo etiā pōt meliori deputis q̄
religio mixta ordinat ad vitam abstinentiis
vitam simul qui etiā nimis exorbi
tante nro tempore abstinentias ctempla-
tione et exercitio mixtas actui et ne-
gotiis etiā illicitis nō attendentes

q̄ religio ꝑtinet ad perfectionē statum
ne ſupradict̄ d̄ aīe illaqt agime ꝯ ad per
fectionem non ꝯtendit Quātūs em̄ dei ſiu
tūt et famulatꝰ ſincer̄ cētā in aplūs vite
actiue quibus aliquis ſimꝫ q̄mo ꝑtur
dedꝫ q̄nēd adhoc q̄ homo ſingulariter intēd
que addimid ob ſequiū ſpectant et religioſe ap
bus actiue vite taliter in ſtrict in tuitu ſi
gnificēt et q̄ in eis actus exercitiales do
mīabunt Unde non ꝓtinet dimmo
ſtricti exemplarie vite q̄ licene et il
licite ſimul q̄ dicēd ſint dedocētibꝫ
et p̄dicatoribus licet em̄ nō illicite ſibo
tame illicite exemplo aperis et licene
licē tractetis exquia p̄cedit exemplar
oris dalia aīe opera vite actiue nō per
ficiūt obſtantes in lecto tractu quos mi
cat argumentū d̄ circo marthe arguī
mentū tūc non ꝓbat nec tamen mēbra
miſtica tua recte quidē p̄ Veritatem
ut ſtatuis diſtingued ſic ſi q̄ casū eſt
tales ut diat tēs de monachis et de ſi
bus alijs religioſis q̄tūd ad ea q̄ ſunt ad
em religiōē pinēa q̄ recte ſe dedicent
diuinis obſequijs et q̄ eſſentialia religio
vota obſtent et q̄ aſcitalibus negocijs
ſe abſtineant ſed non ſi ſimlitudinem
et q̄tūd ad alia q̄ ſunt ꝑfectionem non aſtrict
profeſſionem q̄ ſpecialiter ad vitā ꝑtinēt
tuā ordinat̄ quibus dicat decretalis
eō de poſtulando et eo qui parce et de ſtatu
monachi et canonici religi. ca. q̄ dā timorē
q̄ idem iudicand ſit de monachis et canonic
regularibus q̄ ſtatū monachoꝝ cōſtrictio
nem putant ſalutē et cōd ēm videat et
membris alijs religioſi Nam in predicta
decretali poſtulando non dicit ſimꝫ q̄
ſit idem iudicand de canonic regularibus
et monachis ſed q̄tūd ad forenſes cauſas
et offitia adminiſtrandū et non vtique et
in decretali de ſtatu monachoꝝ poſtq̄
primū fat̄ q̄ non p̄cauit acuſpiritu mo
nachoꝝ regule tamē infirmit̄ lacerti
coquio p̄ſumpſit q̄ non ad animū reuocat ad q̄
monachi vndecim q̄ō ad paulum ſi
tuplū et q̄dā monachi plus quā
fatue mirabilis Conſilū hīt ēm deuotio
nis et pudoris et decētibus licere quibꝫ
attendant religioſi q̄ actiua vita ad
preſens ſtatū pertinet Si ēm reli
giosi dicit ſtatū deſerere vīm augm
ſuper exercit̄ alīū p̄ſens ſtatū deſerit
et agit bona q̄ valet et iam egipti de

relicto ſacrificio p̄bet imperatꝰ d
quod dicit tēs. q̄ diſpliciū alquis p
m ſcalo vno mō ꝓ p̄cepto corporalem
alio mō per mentē affectū unde et dñs
tripudijs ſaltū dñe dicit Ego elegi vos
de mundo dequibus timet ad p̄ceptū laqui
ſij in mundo ſimet ergo adhuc vnū o
mus ergo religioſi qui circa opa actiue
vite occupant ſimet in ſeculo ſecūd p̄
tiam corporale non tamē ſt̄ in ſeculo ad
mentis affectū Quia ni ſollicitus ama
pauem non quasi querentes aliq̄ de
mundo ſed ſalutē q̄d diuinū obſequiū vite
ēm hic mundo tamq̄ non utentes vt dī
p̄mꝰ caꝰ A quod obiicit iacobꝰ primo
poſſeſſū dicēd et religio munda et im macu
lata et viſitare pupillos et viduas
ſuādit et im maculatū ſe cuſtodire ab
hoc ſeculo vt viz affectu et rebus ſe
cularibus non tenaces Nego igit̄ te mā
tha ut michi dicas ſi tua miſtica mēbra
ceſſāt in lecto oſtenſiua et actiua vnū
ducentia Vta ſi in ſuis actibus et na
turalibus ſe cuſtodiant Tamen mar
tha quā ſtabat non nulla ſua mēbra
hec nō abſtinuit et pergens moribꝰ
vanis corpꝰ ſuū miſtice diſciplinabat nec
magdalena ſua anima p̄ abſtinēs pe ex
cruciare miſtica mēbra Venit ad vos
alia qua martha arguit Nulli debet
religioſe mgrudi miſi qui p̄ius ſimet i
preceptis operetur ꝛc Unde magdalene
ꝓnotandus alia p̄mo notatur q̄ ſtatus re
ligiosus obſeruantias auſterit impe
dimenta ꝑfectionis caritatis et q̄tūd ſpiritale
ꝯducit ad q̄ſtādū ꝑfectū caritatis quod
quid ſit meritū per religiosas obſer
uantias auſteritū impedimenta ꝑfectionis cau
Hec aīe ſunt q̄ implicāt affectū hoīs
ad terrena per hoc aīe q̄ affectū im
plicāt meritū non ſalutē impediūt
affectus caritatis ſed meritū ipſā cari
tatē p̄dicti dū p̄ in ordinata q̄ſtū
ad bona temporalia homo tūc auſtē
abſtinentibus bona perpetrando morta
liter Unde patet q̄ ſtatus religioſus
abſtinentes tollunt impedimenta ꝑfectionis
caritatis Ora ead tollit ſecundū p̄
tandi ſtatus patet p̄ quid angelus
et obediat et alia huiuſmodi ſtatualiter ho
ap̄ta gula et luxuria Odium Ang
di religioſi nō ſalutē ꝯpedit huiuſ

ſenſui tanſita tues
Subdit ꝛc.

qui sime ꝯcepta mpreceptꝝ ut admaiorem ꝑfectionꝫ ꝓficiant ꝑ ceteris hijs qui non sime ꝯpatiunt ut facilius ꝓta deuitent et ꝑfectionꝫ assequant ꝯgruo patiꝑlucas | ꝓcepit dñs ante allegat adolescēs qui dixit se amīa ꝓcepta seruasse aliud ꝫ hoc sibi mancare quod ut vendat et det pauperibꝫ ad hoc dicit ihc sup matth monachis et adolescentib dicens hec ois suauis autoritatis mea Si em ꝙ postea in mandatis dilectis ꝙmittit tuū sic tempꝰ opꝰ aplesset quomō postea audiens vade et vende amīa que habes et da pauperibus tristis recessit vñ metipsum legendi et monendi ecclie quo ad obseruanciam huius preceptꝝ vñ ongrues sup matth. dicit ꝙ scripta et meipso sim habet ꝙ ei dñs dixisset ei vade et vende ois ꝙ hec repit dñs scripsit capitis sui dicendo ante dñs quomō dicis fecta legem et ꝓphetas cū mlegē dilectis proximū tuū sicut tempꝰ et ecce multi fratres tui filij abrahe amici sine sarcōe morientes profame et domine tua multitudine plena miserie homis et no egredientur aliqꝝ hiis adeas ita ꝙ dñs redarguens eū dicit si vis perfectꝰ esse impossibile et em mpletur mandatū quod dicit dilectis proximū tuū sicut tempꝰ et ecce diuitem et mapome tuas possessiones habē ꝙ e metipsum gendi de perfecta mpletione ꝓcepta sm ꝓfectū aūt et ꝙ mō venit et ei obseruasse preceptꝝ perfectio em ut dicit ihc ꝓcepta in obseruancia preceptꝝ tuitatis consistit Ut ergo dñs ondat ꝑfectionem consilioꝝ ultimā ee et nocentibus peccatoribus non sūt vo tauit adolescentes ni nocentes sed ecclie matris peccatrix et tamē matris sanctꝰ et exactorem non aūt adolescēs ꝙ facilius ducit ad religionē peccatores ꝙ illi qui de sua innocencia p simplicitatē quibus dicit dñs ayatꝝ 21. publicani et meretrices precedent vos mregnū dei Vñ dñs matth publicani qui mobseruancia preceptoꝝ vñ no erant exercitatus adsecutus adꝝ silioꝝ obseruancia dicit em luce 4. relictis omnibus secutꝰ est eū amp ad confirmacōē ꝙ arguit ꝙ apostolus ad pas-

tōra et transeūt ꝛc Vnde magdalēe ꝙ preceptaꝝ quedā sime principalia ꝙ sime sinos et preceptoꝝ consiliaꝝ ut ait ibi. Nec precepta caritatis adꝝ consilia ordinant Non em ꝙ sine consilijs sua non possime sed ut per cōsilia ꝑfectio obseruent alia vero sime precepta dant data ꝙ ordinat ad precepta caritatis ut sine quibus precepta caritatis obseruari non possime ois Sic ergo ꝑfecta obseruancia preceptoꝝ caritatis precedit mtenēs consilia sed mercedis tpa sequent hime et em ordo sime vt cauꝰ ꝙ sed ad sime obseruancia vero preceptoꝝ caritatis sm gradū mod et similiter alia ꝓcepta quam ad consilia pertinet quia ad ꝙd ꝙ obseruancia preceptoꝝ ꝑtinet sine consilijs sed non quātū Sic ergo obseruancia preceptoꝝ dicit ꝓsumpta. precedit ordine nature ꝙ silia non tamē ois ꝙ ꝑfectꝰ non est aliqꝝ ꝑfectꝰ magnē ꝙ sit maliqua spēs obseruantia vero preceptoꝝ sime consilijs ordinat ad obseruanciā preceptoꝝ cui consilijs sūt spēs mpfitū ad perfectū sic atal irrōne ad rationale Perfectū aūt et nāliter ꝑfectꝰ mpfitū Nec tamē ois ut ꝓpter obseruantiā preceptoꝝ sime consilijs et ꝓpter consilijs sicut non ois ut ait ibi. ꝙ aliquis ꝓpter se asing ꝙ sit homo vel ꝙ sit ꝓpter aliquid grauis ꝙ sit virgo Similiter non ois ꝙ aliquis ꝓpter suum ꝓpter preceptoꝝ seculo quod transeat ad religiosꝰ ꝑfectꝰ ꝙ quisq; secularis non dispone ad perfectionē religionis sed magis impedit potēt ad arguendū quia arguit mala perfectio unde Johannes consistit in preceptis pmissis dictis et sup ergo cōmota in mala et arguat sime vocet ꝓpe attingere tutius ad perfectionē cōs religiosꝰ ymo maiorem ꝙ ei vocet in religione ꝓpter saluandū notat magdalēe ꝙ vocatꝰ ꝓpter ꝙdam obligationē ex ymissione ad aliqd faciendū vel dimittendū Vnde dicit mgr ꝙ vocati et testificatio quedā ꝓmissionis spontanee quedā et debite que sime dei fidei debet ꝙ testificatio ꝓpter quod referri ad meritum testificatoris Quoniam patet ꝙ ad votū tā requiritur ꝓmo deliberatio ad ymissio ꝓpositi faciendi sed ꝓpositi deliberatio ꝓcedere ex ꝓpositi faciendi ꝓpter deliberationē ꝓcedere ei sit acta voluntatis deliberate Vnde ꝛm ꝙ requi-

ē ꝙ voiēd volīmtacīꝫ ℟ñm ē ꝙmissio ī
quo pfciē macio voti ⁊ Super addīm
ḡñ ē alia dño ad ꝙd voti confirmacoꝫ
ſt pronūciacio sic ſdm illud ꝑſal· Reddo
tibi vota mea q̄ dist̄m pferūt labia mea
℟ testīmoniū alioꝝ ſdeiveo dupr migi
ſmāzo q̄ voti ē testificacio Vnde dicit
q̄ triplici vōe facere idem opus cū voto
ē melius ⁊ magis meritorū q̄ ſine vo
to ꝓmo q̄ valere ē actus latrie q̄ eſt
propria inter vīutes morales nobiliꝰ
alie vīutes ē opus melius ⁊ magis mā
dūt ſc̄a dicit aug⁹ in lib de virginitate
q̄ nequ ipa virginitas q̄ virginitas ꝰ
ſed quia deo dicata ē honorāt q̄ valet
⁊ fruat gmenciā pcedēt Secūdo q̄
ille qui valet aliq̄ ⁊ facit plus ſc
deo ſubiciē quā ille qui ſolū facit Subiē
cīt ſeipſum deo non ſolū quātū ad actū ſed ⁊ ꝙ
quātū ad ꝓfectū quia decetero non ꝓt ad
facere plus dare ham qui dat
arborem cū fructibus q̄ qui dat fruc
tus tantū. Tertio quia per voti firmā
bilitet̄ volīmtas firmāt mbonū facere
aut aliq̄ de volīmtate firmata mbonū
ꝓmet ad perfectionē vīutis ut patet
p ꝓpīm ad ⁊cīm Sed ⁊cīa peccata
mortalia obstinata aggrauat peccatū
ꝓprio voto semper debet fieri de meli
ori quia dicit deut xxiij· Si voluis pol
liceri absq̄ ꝓiudicio ⁊ cōi ꝓmisso facta
deo vana fiet ⁊ct promissio ſ aliq̄
alicui ꝓmittit id q̄ ei non ⁊ct accep
tum Cum aut omne peccatū ſit con
trā ñr nec aliq̄ opus ſit deo acceptū nisi
ſit virtuosum ḡne ⁊ q̄ de nullo illicito
nec de aliquo indifferenti ut dicit tho
debeat fieri voto sed ſolū de aliq̄ actu
vīutis Ceteꝝ cū voto dicat ꝓmissionē
aliter ꝓmittimus hoī aliter deo homi
aliq̄ ꝓmittimus q̄ cedit ad eius vtilitatē
vtilitatē ℟ promissionē deo facimus
nō ꝓpter eius vtilitatē sed ꝓpter nrā
quod cū volumus nō cedit in eius vti
litatem nec a nobis exigit indiget
sed volendo volūtatē nrā ī mobilē
firmamus ad id quod expedit facit ⁊ꝰ
expediens ⁊ voto ℟ Quibus cū ar
dictis patet Responsio ad argūmēta q
cedendo q̄ absolute loquendo tales pnē
attingere tenet̄ ꝓfectū sed quia plura
hmōi distrahencia ⁊ impedientia in
adeptione carentē q̄ ille in religione

ad eius negotiū exequenda Ita idem
opus cū voto ⁊ magis meritorū quā
sine voto sic ꝯsabile in mola ⁊cīs ⁊c
ad confirmacōē vndē magdalēē dicente
dñi augustī q̄ valuere dimittere sui priꝰ
libertatem ergo ⁊cīs negat q̄ dimittere
nam sicut non posse peccare ñō dimi
nuit nec priuat libertatē q̄ peccare ⁊
defectus q̄us posse ita ⁊cīa meritas
volūtatis mbonū no diminuit libertatē
ut pateat inde ⁊ mbeat ⁊ talis ⁊
meritas voti similiter dimit q̄dā hmōi ad
confirmacōē beatus to dicit aug⁹ felix
meritas q̄ in meliora ꝓficit ꝯfirmatus ꝰ
volendo volūtatē mālē in mobilē
firmamq̄ ad id quod expedit facit me
remur ⁊ non peccamq̄ nec morbos
corpi mystici mducimq̄ Vñ aliter di
timet vopm non valuisse nec aplūs pt
magdalēē q̄ vopm sim ſc nō ꝓficiebat
valet tūm quia deo erat tūm ⁊cīa q̄
manifeſtū homo habet firmatā volūm
tatē mbonū q̄ comprehensor ꝓfectus
q̄us per q̄dā ſimilitudinē eo pſona
cuius dicit mpſal· sim glo· Vota mea
reddam coram timentibus eū Sed q̄
aliq̄ ibi videt ut dicit tho· pro corpe suo q̄
⁊ ⁊cīa apli aliter intelligit valuisse pt
nūcia ad statū velocitatis ꝓfectus ſc ꝑ
vopm relictis omnibus sunt secuti dmp
ad argumētū quo arguebat martha
ſc Quanto aliquis status ⁊ melior
tanto ꝯsequit̄ maiōē ⁊ deinde
grauia peccata ſed status tuus magis
⁊ melior ꝯsequit̄ grauia dū delinquimus
tua membra peccatricia ⁊ ꝓpter gra
viores morbos mystici corpi meruisse
propter quos morbos copulosissimus apa
dissa ꝓbatur minorem coditis saluatoris
dicentis agatā optimā ptem elegisse
Ad hec magdalēē ⁊ndo sic alloquit
martham tu soror per hanc sententiam
ſaluatoris ⁊ suppōnēs terentium in tuo li
bello postam me extollis ⁊ laudas
dequo mirar tū mea excellentia ⁊
tuam depressionē redarguis videlicet tua mē
bra ⁊ vilipendē ⁊ me dignificare Vndē martha dū vitans
⁊ amicicia discordare sanctā ⁊ pha
nātē vīutem ut dicit aug⁹ nec tibi
tua vita mea excellit Ad quod ait
magdalena Cum gr̄a laus mihi sit
sordescat nō gravet me mea laude

precomizare Pago igr̃ur tu· maretha
declara meam ee̅ partẽ meliorẽ ve sup
posicis tertia m libello tuo m ſta ducestat-
Rm maretha· vide tñmd hanc qđ mane
tem vitã activa actiuia ſic pacor vita q
emplatiua vbi gpat vitam mitd ad tñd
vitam dicens q̃ mesſil prohiber aliq̃ ſm
ſe ee̅ excellentius q̃ tamẽ ſm aliquid ab
alio ſupatur· Ducare dicit q̃ vita gcmpli-
ſimplicit melior e quia actiua q̃nius ac
tiua ſic q̃ magis eligenda q̃ plus aut
vita gtemplatiua ee̅ ſmp̃ melior q̃ actiua
per pñm· vo cetigit & successibus Maria
prima e q· vita gtemplatiua quemlibet hom̃i
ſm id quod e optimũ m ipo ſta ſm mtel
lectũ et respñd q̃ vo alterũ vir mtelligi
bilium Vita aut activa accipa vita vo
tiua Vñ rachel per quã ſignificat vita
gtemplatiua mipta· vsim pn̄m vita aut
activa ſignificat per lyam q erat lippis
oculis ut dicit gg̃ & moralit Secunda q̃
vita gtemplatiua pt̃ ee̅ magis gemina
licet non q̃nd ad ſmũ gtemplatiõs g̃
dñi ſicut dictũ e ſupra· Vnde cetera ti
maia q̃ genus vitam gtemplatiuã de
ſcribens ſcalis pedes dñi aſſidue ſedẽtis
Terna quia maior e delectãs vita gtem
platiua quia activa Vñ augꝰ in lo dei
bo do· dicit ayaia equitabat maretha cur-
babat· Mirto q̃m vita gtemplatiua eſt
bamo magis sibi ſufficiens q̃ paucis ibꝰ
adeo mdigẽt vñ dicit luce x· ayaretha
maretha ſollicita es & turbaris erga
plima Multo q· vita gtemplatiua magꝭ
optet ſe diligentiv vita aut activa ad
aliud ordinat vñ pſ· Vnam petij a
dño hanc requiram ut m habitem mdomo
dñi omnibus diebus vite mee ut vide
am voluntatẽ dñi· Secũdo quia vita
gtemplatiua consistit mquadã vacatione
& quiete ſm illud vacate et videte
ſm ego sum deus Septimo quia vita
gtemplatiua e ſm diuina ſed vita activa
ſm humana Vñ augꝰ mlo de ciuo dei
Imperatoris erant habitacula certe q̃ manã ad
dictabat vbi tanto facilius e certe tui maretha
mistrabat ad tertiũ q· vita gtemplatiua
e ſm id quod e magis q̃nd homo ad e
ſm mtellectũ In operibus active vite
actiue gratie mſioꝝ virtꝰ q̃ sunt
nobis et bonitas quies Et dñe hic ro
addit nondum tractatũ Cum dicit septima
pars elegit mariã Vnde in psalmo
postquã dictũ e homiã & unitã salua
bis dñe Subdit id q̃ e hominib; speciosa in
tua tuo videbimꝰ lumen· Et dñe hic o
addit nouũ tractũ Cum dicit optimã pars
elegit mariã que non auferet abea quod op
ponens augꝰ mlo de v do dicit Non
tu malũ sed illa meliorem audi vnde
meliorem quia non auferet abea a te
auferet aliqn̄ animã nre ſpualẽ eternã
& dilectã eternitatis delyac cetera ut
supra ca 29· Et subdit tñs q̃ ſm q̃
mtellectũ magis e eligenda vita activa
propter necessitatem proximi vite sicut
phs dicit mꝰ top q· plus e melius
quod dicitur sed melius dicitur necessitatem
patiens Porro quia ſmpl̃ loquendo vita
gtemplatiua ceteris potioris meriti nichil
ſit mentis pt̃ gtemgere q· aliquis e ali-
quibus vite active plus mercedis q̃ alig
in operibus vite gtemplatiue Quod de
clarat tñs quia ad pñm q· m radice me
rendi e caritas quia consistit mdilectione
dei et proximi Ad diligere autẽ ſm ſe
e magis meritorium quã diligere proximum
Tñs q· diuersis pertinet ad diuersos di
magis e meritorium e ciuo gñe quia ad
q· dirigit pertinet ad diligere proximum propter
deum Sed vita gtemplatiua dirigit et imperat
diligere proximum propter deum e dicit enim
augꝰ in de ciuitate de q· ostendit ſm ſi gtem
platiue vite quies carens vitiis ſi
diuine tui potissime vita gtemplatiua
insistat Vita aut activa ordinat diuer
tuce ad diligere proximi q· ſic agit etiã
ſecundũ misterium ut dicit hic io Et io
ciuo gñe vita gtemplatiua e maioris
meriti quã activa et hoc e q· gg̃ dicit
mꝰ olia exercens Contemplatiua maior
e meritorio quã activa q· hoc mustri pno
opis laborare magis nitet e promissũ ſu-
stinere illa ois sapore in tmo venandi
iam requiem degustare ſic mgtemplatiue
dei Et subdit tñs· q· gtmgit pt̃ q· aliqꝭ
in operibus vite active plus mercedis q̃
aliis operibus vite gtemplatiue Vita
ſ. propter habitudinem ad diuinum ambitus
ut eius voluntatẽ impleat q̃d ipſi gratis
intendit ſustinere adulcedine diuine q
templatiõis ad tempus separari sicut apo
dicebat ro· q· optabam ego ipe anathema
ee̅ a xpo· p fratribus meis Quod
exponens ait· m lo de q̃mcedẽ ita
tacitam mentẽ demsat amor xpi ut

m hac q̄ ei precepta omnibus amabilia
ue erat ee cum xpo Virgq adipm qua
placet xpo ac Met eo auctr ḡḡ dicit
Super exta q̄ mihi sacrificiū ē deo ma
gis acceptū q̄ salue aiaz conclusit pē
q̄ actua a vita ste magis meritoria q̄ ctem
platiua pro ut videt ḡtuae ille doctor
qui gposuit ōma pisam nam super hac
auctē be tho nostr q̄ sacrificiū spialit
offertur ti aliq̄ ei cohibet Inter oia
alia bona homis deo maxime acceptae
banid huiae aiae ut hoc sibi mactatiōi of
ferae ē offerre aiae debet aliquis deo pō
quide aiam sua pdm id est Qō misereat
tue placens deo Qō aiae aiaz alioz ḡm
id apls vlr qui audire dicat vem ad
Quanto aut homo aiam sua vel alterius
deo gratiosq̄ gregit tanto sacrificiū
est deo magis acceptū vnde magis
acceptū est deo ut dicit tho q̄ alios
aiam sua et alioz applicet q̄templatiōi
q̄ actiom qua ppter m auctē ḡḡ nō p
ferenti mitti vite actiue meito vite
ctemplatiue sed ostendit magis esse
meritoriū si quis offerat aiaz sua et
alioz q̄ quecūq̄ alia cotidiana hoīs ōsi
derata videt q̄cendo maiorem et
minorem sed distinguit q̄az nā si m
telligat ōnis de omnibus eius membris
tam vtuosis qua vitiosis negat q̄dam
Si nō intelligat de membris eiq̄ gra
placēt deputatis q̄ membra opa mala ex
ercent deus concedit q̄ certis pribus
grauiq̄ delinquit et corpus imputat
disgraziant quia membra actiua q̄ntis
maxime q̄ membra alia diuersa exitat
ctemplatiua q̄ ut aut ḡḡ amabilis vel
de dilectis ē q̄ supra scripsim aiaz
rapit celestia aperit spialia oculos
mentis patefacit caritate ardentis ve
lut facile aliis lucentis non corpus
mutilatū vel disgraziatū sed morbida
membra disgraziata sanare Preterea ad
aliud vtile quilibet mentit peccat sed
omnis religiosus qui non ē perfecte in
caritate mentit ergo magdalena
p oblecta soluēdo huiq̄ vtilis remittit
ad supradicta mto 32 Deinde videt
ad tonem negando minorem vij q̄
monachi qui tenent statū perfois

non contēs perfēm meritoriāe vel
dicit tho q̄ hominis status perfōis
assimilat non quasi iam pfēm sed q̄
pficientes se ad pfōnē tendere Unde
apt ad plnlūm ut non q̄ iam splendeat
q̄ perfecta sim sequit aute si quomo q
plendam et postea subdit quocūq̄
ergo perfecti sima hoc sentiamq̄ Unde
non omittat aliquis mandatū vel si
mlationem cohac q̄ non ē pfectis
qui status perfois assimilat sed ocio q̄
ab intentione perfois amittit vel
diat ēm indebito habitū ē ēm re
ligioso cadere apposito et postea sla
re apposito ut q̄ dicit Non solū
in falsis vanis sed eāa in similibus
opibus filij diaboli sicut ut q̄ vltr
tangit Dominū videt magna advtia
argumentū ad 2m articulo deducitur
q̄ arguit in talibus p venit aptio
perfectionis corpalis et vnū ad me
dium et redemptio ad status dei esse ē
meritū perfois q̄ vita est in spiritu
crementi et per hoc dñi monachi p
uenit ad status perfois debet esse
cuius religio et ostendit dauid dicit
magdalena negando similitudinē tuā
nō ē quia sic maceratio corporis tota
q̄ntas et vnita q̄ naliter augeri nō
pōt ut probat vacat sed intrinseca spia
li non ē talis status quia quid dilō
vunt eius caritas penes quid attēn
crementū et status perfois pōt in
tendi et remitti Un dicit ḡḡ Super e
zech Amoris ignis qui hic videre
mtbatur ei apm q̄ amat videt in
amore ipius amplius ignescit Unde
cāa plus sursum agimur tanto deo
in mediante Ummur ei perfectius
agnoscimq̄ et ardentius amamq̄ Unde
illud psal In meditatione mea exardescit
ignis Ostēdit ergo patet tropologia
q̄ status perfois allegoria referēt ad
membra corpis mistica sta et tropolo
referenda ē ad aiam Unde eius
mentis spiale attendit penes gra
tatem spialem simpliciter ingradibus
personalibus caritatis q̄ diat finis
et forma Unde quia aute in alia Un
atorius attendit meritate crementi

gñcrans spūalis sta cra attendi pt
in hac fide et spe et dono spūs sc
et beatitudinibus et fructibus spūs
in quibus omnibus gñcras spūalis re
petitur Sed me esse sibali aut accidat
gñcitas spūalis accepta non diuersi
ficatur quia omis aia racionalis puri
homis est equalis in perfectione esse
tiali licet non artificiali Porro eo
quo illud quod ē perfectius in hac
fide et in spe et dilō Vtutibus q
plentur in pria sufficit pz supra ff
anagogici penes predictas vtutes
sm id q perfectiū ē considerare penes
predictas beat prie in quibz aliquo
de statu pfectis virtū et gñis spal'
videtur valere hoc mō quia sicut
corpus dī perfectum ad statū vtutis
amplius aut recipit in vtute sta per
fectio dotis tam corporis beatoz quā
aie cuilibet debit secūd quid q am
plius non augmentabit q̄ tam crimi
dotia viam merendi sed sicut non
augentur ea perfectis dotis sta
cra non diminuent q̄ confirmāt
Et sicut homines viatores sunt diuis
motibus et perfectibus accidentalibus
sta et beata crā Vno illud apo
Sicut differt stella a stella in cla
sta resurrectio mortuoz non solum
corporibus sed cra in hac in diuersis
aliis que superinducta tunicas sua
bonitate vigoris splendoris et sentiū
amoris sm diuersa ē influit Cui ho
nor et benedictio sc per omnia sa
cula Qui cra nos misericordit nos mi
seris illuxit vigeret et benigno le
diuigat amen

Circa tu
martha
audiuit
responsi
onem me
as ad
argta
op primo
articulo
et 2o
libelli ob

lata pte aut magdalena aliud obmittem
si placet respondebo ad argumtū q̄ cōm
me adduxit op declaracōe terci articuli
libelli Vndit martha ipi magdalene
placet michi soror mea Vndeas bñ
aut magdalē per argumta igit primo
opteras articulo dedicto q̄ arguit
omnis qui se obligat ad aliq̄ obseruand'
et non obseruat peccat sed religiosi vi
dent se obligare ad oia consilia cum
profitendo statū pfectionis Ergo plures
licent non q̄ ad pfectionem ptinet aliq̄
tripliciter Vno mō essentialiter per
cād prie dictū ē q̄ ad perfectionē p
tinet pfectio obseruantia precepto
rum Alio mō ad perfectionē ptinet
aliq̄ consequitur sicut illa q̄ sunt op
pfectione caritatis puta q̄ aliquis male
dicentia bñdicat et alia huiusmodi impleat
saltem sm aīi pparatiōm tūc est m precepto
ut ista implcant pr necessitatis requisitū
tamē op superabundantia predicta q̄
eam opera necessitatis quia talia im
plcant Tertio mō ptinet aliq̄ ad pfectionē
mentaliter et dispositiue sicut paupertas
spūs mentalis et obedia et alia huiusmodi
cia ē aut q̄ ipa pfectio caritatis ē finis
status religionis Sed status religionis
ē quedā disciplina uel operatio ad p
fectionē perueniendi ad q̄ quis peruenire
tenet seu intendit operatoys diuersis
Sicut cra medicus ad sanand' vtitur di
uersis medicinis ut dicit tho· ayamfectio
ē aut q̄ illi qui spant ad finem non
op necessitate perueniat q̄ iam assecuti
sunt finem Ex requisito q̄ p alia vnd
tendant in finem et ideo ille qui sta
tū religionis assumit non tenet ha
bere perfectā caritatem sed tenet ad
hoc tendere et opam dare ut habeat
caritatem perfectā Et cād̄ vōe non
tenet ad hoc q̄ illa implcat q̄ pfectio
caritatis consistit Tenet aut ut ad
ea mplenda intendat Contra quod fa
cit gtempnens Vn nec peccat si ea
pterm̄ittat sed si ea gtempnat Silr
cād non tenet ad illud op̄ecta q̄bus
ad pfectionē peruenit sed ad illa declarā
q̄ssunt et taxata sm regulā quod p
fessus est omnibus promissis ita dicit
magdalena negando minorem q̄ re

ligiosi obligenese ad aiam ꝯsilia et
qn ꝓbatur quicuꝫ ꝓfitet̄ statū aliquo
tenet̄ ad ea q̄ ih statu ꝯmittit sed q̄ly
religiosꝰ profitet̄ statū ꝑfōnis ergo
ꝓfitetur ꝗlla q. ꝑtinet ad statū per-
fectionis Dicat magdalē q̄ assumptꝰ
non ē verū q. ille qui transit ad religi
onem non ꝓfitet̄ se ee perfectū sed
ꝓfitet̄ se adhibere ad ꝑfectionem ꝙ sꝯ
tenet̄ ecia ille qui intrat stolas no ꝓ
fitetur se ꝑfectum sed ꝓfitet̄ se tendere
ad ꝑfectionē acquirendā Unde tenet̄ dicat
pitagoras noluit se profitei sapiēte
sed sapiē amatorē et ꝙ religiosꝰ no ē
transgressor religionis ꝓfessionis sīc
ē perfectus sed solū ꝙ tempnat ad
ꝑfectionem tendere Unde ad hoc q̄ dicit
ꝗlia mcludi mꝫbus votis ꝑfectionis al
legando dictū ꝗ Unde magdalē q̄
includit eos mō quo dictū ē ante viz
cassādo habundantiā et perfectionē ca
tus Un q̄n dicit ꝗ q̄ tenent̄ agē sua
bona que volent ihc Unde ē hoc mō
tenet̄ diligere deū ex toto corde tenon
mō ē em aliq̄ perfectio totalitas que
sine peccato ptermitti non ē aliqua
autē q̄ sine pcto ptermittit deū tamē
dest tempꝰ ut sup dictū ē Sic
vidē omēs tam religiosi q̄ secularēs
tenent̄ aliqualiter facere q̄ bonū pnē
omnibus em iter dicit ecclē nonꝰ
q̄ manus tua pt instanter operare
est tamē aliquis modus hoc preptū
implendi quo peccatū vitare ꝑ se ho
faciat q̄ pt sm q. requirit ꝯditio
nū status dimō tempus nō asse ad
gendi meritū per q̄ anno assignat
citra ꝑfectionē ꝑfectū nec obstat q̄
alterius sīc ꝓtexta q̄ dant̄ religiosis
q̄ qui dant̄ secularibus nūd cohꝫ no se
q̄ obligent̄ observare aiam ꝯsilia vel
omnia bona opari ut Nam sine quibꝫ
ꝗlia q̄ se ptermittēt̄ tota vita hoīs
impleri nequit̄ in negotiis secularibus pucta
si aliquis hꝫt ꝙpriū vel matrimoniū ꝙ
tenet̄ aute aliq̄ humi facere quod ptinet
ad vita essentialia religionis nō ad
sīc talia ꝗmodi observanda religio
si obligant̄ Simit aute queꝫ ꝗlia
de quibusdā ꝓtestatibus melioribus

actibus que ptermittit pnē absq; hꝫ
q̄ vita hoīs secularibus actibus impli
ceat Unde non ꝺ q̄ ad aiam talia
observanda religiosi tenent̄ quibus
patet ecia q̄ multa in regula bēdicti
sint exacta quibus ad ꝑfectū ꝓmet̄
pnē abmitta a religioso sine peccato
nam a illa tenent̄ sub pena pcti ob
servanda que sunt ēiusdē dictata et tra
acta sēm regulā quā ꝓfessi sunt Ad
ea que sunt super erogationē no tē
aliquis mst ex pa obligatē quilibet
autē religiosꝰ obligat se ad aliq̄ dicta
ta quā ad hoc quidē ad illa nō erga
tenet̄ ad omia aliqn sub pena pcti
tenet̄ ad implere q. aiam ꝓmissa sī
bi uenda Ita q. ē non semꝑ ita ꝑ
amplius ad augmentū 2m principale
q̄ dñs vult martha ex 2o dño q̄ ꝗ
augmentū pmet̄ in pmo ca xx. dño
sīc arguebat dñs ut q̄ ꝗ
paupertatis peccat sed tu monachi
obseruant ergo ipi ꝙ solutē hui argu
notat magdalē ut dicit ergo in summa
tanta generalis optimū hoīs ē ut
mēte deo adhereat et rebus diuinis
impleat autē q̄ homo circa diuersa
terse occupet̄ et libere seruet̄ deo
hinc ē q̄ dant̄ ꝗlia quibus homines
ab occupatiōibus pnālibus quieti ē pos
sibile reuocant̄ q̄nus sine eis ꝗmodo
et posset Nam vitus et ustica no
tollit̄ sed homines sūm ordinem vite
corporalibus et temporibus rebus vtant̄
hinc ē q̄ hmōi diuine legis amatores
dicunt̄ ꝗlia et non precepta Unde
suadet̄ homi ut ꝓter meliora bona
ptermittat minus bona occupatiue
autē humana solliciudo sūm aiam
modū huius vite exigat̄ Primo
quidē circa ipam persuadet̄ q̄ agat̄ aute
quiescat̄ Secundo circa personas pbi
amicitias precipue uxorem et filios
Tertio circa res exteriores pcuniarias
quibus homo indiget ad sustentacōē
vite Adimpuendū ergo solliciudinē
circa res exteriores dat̄ in lege di
uina ꝗlium paupertatis ut sc̄z res
huius mōdi abiciat quibꝫ aliq̄ solliciti
aliqua implicari posset No dog quod

ra. Si vis perfectus esse vade et
vende omnia tua. De hac paupertate quod
pt considerari sensus tropologicus in fi
ne precedentis capituli positus. Et q
et consideranti q dictum e per marcum
m declaratum e tercio articuli capituli p
cedentis. Unus ad amplectand' illa nati
uorum et filiorum dantur homini consilia de
virginitate uel gtmencia. Un dr ad
cor. de virginibus aute preceptum dm
non hoc consilium aute de assignando
rei talis consilij q. qui sme uxore e
solliciti e que sint dm quomo placeat
deo q aute ad uxore e solliciti e
q sint mundi quomo placeat uxori q
diuis e. Ad amputand' aute solliciti ne
hamis circa se apm dat. q stud abdice
per quid homo dispositis suis actibus si
pisti gmtetur. Unde hec vel abdi-
te ppositus viis et subtracte eis api et
vigilanter quasi rationem reddituri
p aliabus viris quia ge summa pfcis
huius vite in hoc consistit q mens
hamis deo vacet ad hanc mentis
vacationem predicta ta videnti di
sponere. Non quia ape sint perfecti
sed quia sunt dispositi ad quod ad per
fectionem que consistit in hoc q deo va
cetur sunt etia dicta perfectis effecti
vel signa. Cum em mens vehemen
amore et desiderio ferat ferruet in di-
uina magis manifestum e transire per-
fectionem tunc q. summa q pnt ac-
tendat quo minus ferat in deum abiciat
non rez unum uxorem et proles
affectum sed etia affectum suum pprios uus
uerba sup. Et dicit homo amici sui
domus sue ad merendum dilecti quasi n'
ppterabit sed et matth 13. Simile est
regnum celorum homini negotiatori q ba
margarita inuenta a una pciosa mar
garita. Ven. 8. que hec et quat cum et
philipp 3. Que mihi lucra fuit lucra
arbitratus sum stercora ut xpm lucri
faciam predicta ergo ta et effectus et
signa perfectis dicit. q. ad pfectionem
disponit. Que perfectio consistit in ca
tate erga deum. Unde et pfessus
predictus dicit religiosi. Quasi se
deo et sua in modum sacrificij dedicantes
quod ad rem pertinet quod ad cor

per gtmenciam et quod ad voluntatem
per obediam. Religio em in melius dum
taxat consistit ut supradictum e. Ad argu-
mentum ergo de paupertate primum quidem
obstitit voto paupertatis peccare ne
gabat maior et dicit ad probationem per
apm q apus non ita dixit ut nobis in
ste tribulo id est paupertas qui melius
est sed m firmo timet quos sic dare
monet ut egestatem non patiat.
Unde simile apostolus alia non e mediocres
q non liceat omia temporalia abicere
sed q hoc non exigit necessitate requirit.
Unde et ambros. dicit in primo de officijs
dns non vult sic ex necessitate precepta fil'
effundi apes sed dispensari nisi forte ut
heliseus boues suos occidit et panis
pauperes epulo q habuit ut milla cura
teneatur domestica ad aliud vacet ille qui
paupertatem voluntariam secta exponit
se periculo rei. Ut magdalena negando
q exponat se periculo nec spiritali nec
corporali spirituale em periculum ex paupe
tate provenit qui non e voluntaria q.
ex affectu congregandi pecuniam quod
placuit illi voluntarie sunt pauperes
medet hamis in multa petit sibi d
i ad thi. vel quo volunt diuites fieri
in diem intemptatum et in laqueum dya
ste aute affectus deponit ab illis qui
voluntariam paupertatem sectant. Magis
aute diuitias in illis qui diuitias possident
Corpale etiam periculum non imminet
illis qui mendicare cepit. Nam omnia
sua voluntate diuine prudentie se q
mittentes. Un augs mli. de sim. do.
in mo. quemadmodum regnum dei et us
tiam eius non debet ex sollicitudo ne
necessaria desinat ad hoc aute q dicat
pri 3o mendicitate et diuitias ne de
deris michi sed tribue tantum victu
mos natura ne forte satiatus illiciar ad
negand' et dicam quis e dns et egens
tati quibus fiuer et pgnicem nomen
dei. Un. q salomo ibi loquit de exte
ta paupertate que finem facere solet ex acta
so ad aliud argumentum quo arguebat
malis appetitus acquirere ut nullum ps
sibi aut prudeat de necessario. Unde
ths. quis homo naliter appetens con
gregandi ea que sunt nata ad vitam
non tamen hoc mo q oporteat plz

rrea hoc opus attipari Nec em̄ m
aptibus amcb eidem vacare affecto sd
quidam colligunt mel quidd exterra do
mos constituit reges ceid rrea hs opi
non attipant nec em̄ hominibus esse
tie quidam sunt agricultores quidd alij
artifices quidd dispensatores rhs dicta
Vere vita ham̄ non solū indiget cor
poralibus sed magis spūalibus nem̄ e
eam vt quidd vacent spūalibus vtilius
ad meliorationē aliorū quos oz actiua et
parūlid absolutos ea hec aūt distri
buere diuersas officiales mdiuersas per
sonas sic diuina prouidencia sm q quī
dam mdmant magis ad hoc q ad ad
offiam Sic eam patet q illi qui tpāl
lia relinquit non substrahit sibi nctia
vite per quod soluit sequens ex nād
eis romanet pbabilis spes sue vite
sustentande vel ex labore ppo uel ex
aliorū bnficijs sue accipiant eam possi
bus gibus sue in victu cottidiano Sic
em̄ q p amicos possimq per nos aliq̄
liter possimq vt phūs dicit Qta et
q ab amicis possimq habet a nobis ali
qualiter habetur oz aūt inter homines
ad inuicem ee amicāb sm q sibi mu
tem subfuit vel in spūalibus uel tpālis
offias sit aūt magis subuenire alte
in spūalibus q intempalibus q̄to spūa
lia sunt tempalibus pcelra et magis
netia ad fmem beatū q̄ssidd Vnde
qui substrahit facultatē subueniendi in
tempalibus p voluntatiā paupertatē
vt acquirat spūalia peccat vtiliq pe
aliquis subuenire nam facit cōtra bonū
precepti hūāe vt ex m inuebat q̄
arguebat ham̄ et nāliter at spūale p
ptinet ad rām qua arguit Vnus
consistit in medio vt dr tho. q medium
virtutis non accipit sm q̄titatē rei sed
ex m nūsum vemūt sed sdm̄ regu
lam racionis Vnde quāq grigit q illud
q ē extremū sm q̄titatem rei extre
mis et medium sdm̄ regulā racionis nr
ceid et aliquis qui ad maiora tendat q
magnanimis uel qui in sumptibus magni
ficus magnic̄ supet medium ergo dici
non q̄titate sumptus vel huius sed in
quātū non transcendit regulā racionis

nec alica deficiunt que quid vegrida
nosolid mctie q̄ntitate rei q̄ mus sd
veritie sd conditione persone et mten
tionem eius optimitatem loci et temporis
et alia huiq̄ que in actibus virtutū requi
rūt ergo non aliquis per voluntariā
paupertatē contraria virtuti q̄nis animo
desirat nec hoc prodigaliter fiat
in hoc faciat debito fine et alijs ordi
nabilis debitis fiatis plus em̄ est
se ipm̄ morti exponere q̄ tame aliq̄s
per virtutem fortitudinis opatiue debi
tas circūstancias seruēs quid animo
sua relinquere debito fine. Cum ergo
fin phūm mīo ethicō medium virtutis
accipiatur sm̄ rām rectā no sm̄
q̄titatē rei Sic sm̄ tame rectā
q aliquis diuicias abiciat vt egenis
supre patet q ceid phūs quidā stoi
ci legunt dicit Diog̃ mepta ad pauli
nū socrates ille rethoricus homo q̄
dam ditissimus cū adhuc esset arbe
nas pergēt magnū auri pondus
abicere nec putauit se posse similiter
diuicias et virtutes possidere Vnde
multo magis sedm̄ rationē rectam
et vt homo animo sua relinquat Cui
Diog̃ et epla dicit ad rufinū monachū
midū nopm̄ midus sequere Por
ro ad rationē qua arguit q̄ virtuti
perfecto hominis consistit in beatitudine
et magdalena duplex et beatitudo si
ne felicitas Vna quid̄ perfectio quā
expectamus in patria in futura vita
alia sunt ppfie sedm̄ quā aliqui dicunt
in hac vita beati Quinas aūt vite
felicitas et duplex Vna quid̄ sedm̄
virtutem activū alia vero sm̄ virtutem
contemplativū vt pz phūm in x. ethi.
ad felicitatem vite active q̄ consistit in
exterioribus apatibus Ipse dicit et
similiter roadmittit q̄uis phūs dicit et
pbo ethi. addita opam̄ per amicos q
diuicias et similem potentiam sciret
per quod organa ad felicitatē Et
ad contemplativū vitam no multū
opant sed magis impedimentum Magis
sua sollicitudine impedimentum ai quietē
q maiorē netiā et contemplāti de

Et hoc ē q̄ phūs dicē m̄ xo · etsi · q̄ adacrē milies apūs ē ꝑcepīlāt vō milli talēd ſi op̄tio bonor̄ at̄ opōe nēcitas ſed impedimenta ſmt ad ꝑcepīlā ſ̄ ad fruitiō vere beatitudīs ordinatur q̄ per caritatē et q̄a cōtinuā paupertas ē officiū exercitii p̄uehendi ad perfectū caritatē io multū vr̄ ad celestem beatitudīē cōſtitūēd vt ē do · ayach 19 · dicit vade et vende omnia q̄ habes et da pauperib⁹ et habebis thesaur̄ in celo ꝑuenit sic hūīe p̄cepta q̄d nātē ſit perfectus cū impedire principalit̄ alliciendo am̄ et distrahendo vñ dr̄ ayach 12 q̄ ſollicitū do ſcili et ſtallatica diuitiarū ſuffocat v̄bū dei q̄uia ut ḡl dicit dr̄ bonū desiderīū ad cor mouere non ſuffic̄ q̄ nisi q̄dam flatū exitalis actuat et io difficile ē caritatem inter diuitias ꝓſeuare vñ dr̄ ayach 19 q̄ dicēs difficile intrabit in regnū · q̄d̄ intelligend̄ ē de eo qui actu hr̄ diuitias Nam deus qui affectū mentis ip̄e pōt dicit hoc ē impoſſibile ſm hoīm cōſm · cui ſubdit facilius ē camelū p̄ foramē acus transire quā diuitem in regnū celoꝝ et io non ſimp̄r diues dicit ē beatus ſed qui in eis ē ſine macula et post aū 20 non abijt et hr̄ q̄ rem difficilem fecit vnde ſubditur quis ē hic et laudabim⁹ eū fecit enī in vita ſua ut ſit inter diuitias nō a morte Petrus ad ih̄m q̄ arguit̄ dare elemoſinā et opus mie ih̄u vñ q̄ abrenūciatis abrenūciatis ꝓpriam diuitiarū q̄rē ad elemoſinā arguit̄ ſicut vult ad ꝑticulare et holocaustū ad ſacrificiū vñ ḡl ſuper ex · illi q̄ eo poſſeſſis rebus ſubditis egenis ministrant in bonis q̄ facilē ſacrificiū offerūt q̄ aliquid deo ꝑtinent et alijs ꝓbi refluant dīm uero nil ſ̄ refluant offerūt holocaustū q̄ manus ē ſacrificus vñ et ioh̄ cant̄ vigilanti dicit q̄ aue aſpice cor meū ſacē quia ut ostenē rebus ſuis et palatū fructus poſſionū pauperibus dimittant nō ame ſed adeo rem ſi vis perfectus ē ih̄u et poſtea ſubdit id q̄ tu laudas ſecundus et tertius gradus ē q̄ et hos tetigim⁹ in prima ꝓma ſit et tertius ꝓfect̄ et io ad excludendū errorem vigilantij dicit in hr̄ decreto Bonū ē facultates ei dispensare pauperibus erogare ecclīs ē q̄ meritū sequendi dīm q̄n ſimil donare et absolute ſolicitudinē egere ei opp̄ ē nomen ad ih̄m quia arguit̄ ſtatus ꝓfectionis dicend̄ q̄ status quālis non ordinat̄ ad ꝓfectionē adipiſcendā ſed pcedit ut exercitiū quē quis hr̄ alios exhibeat non ſolū ministrando ſpūalia ſed et tpalia q̄ pertinet ad victū actuāl qui quia multa expanda occurrit in talib⁹ pecuniās ut ꝓbet dīn ſicut ſm̄o dēlyra qui ſime de vita activa ꝑ figurā per orbes mobiles et aquas que ſubtrahit ſime et io ab eis qui profitent gubernacū gregis xpi non exigit q̄ ipſo careant ſicut exigit a religioſis qui ꝓfitent disciplinā ꝓfectionis acquirēde amp ad argumētū dīn dicit Si divis q̄ voluit pauperes ē licitū ioh̄ tuit q̄ multa nō obſtante io peccant grauiter ih̄u vñ q̄ aliqui diuitias poſſēt nō ut ipſas ſed velut quēdā eis eo dispensandas ſuppoſo emiſſas tales non dicūtur ex quid fingim⁹ ꝓfectum ih̄u ſi status fuit gradus q̄ peccant plures tuos clericos exim̄t de paradiſo eo modo q̄ arguit̄ habere aliq̄ magis diminuit perfectionē ih̄u Nōt magdalene q̄ ſoluendo hūmōi argumēti q̄ perfectio non conſiſtit eſſentialit̄ in paupertate ſi in ope ſequela id ioh̄ ſup matth̄e · q̄ non ſufficit animū relinquere addidit petrus q̄ ꝓfectū ē id q̄d ſequit̄ ſimone ē pauperes aut ē ſc̄ in ſtum vel eo rūm ꝓpriū ꝓmendi ad ꝓfectū ut dicit th̄o ut predictū abbas moyſ mollapatrū ieunia vigilia meditatio ſcripturarū meditatio ac ꝓfectus am̄ facultatem ſc̄ perfectio in ſtum magis ꝑ remotionē diuitiarū tollit̄ quēd̄ cautatis impedimenta que ſint ꝓpriū tā quārū vñ et ſollicitudo q̄ ſcit dimittere auferit Vnde dn̄s in matth̄ dum au ſummatus ē in ſpūm hoc ē q̄ ubi audit et ſollicitudo ſeculi ipſius et fallacia diuitiarū ſuffocat verbū Secūd ē diuitiarū amor qui op

dimcias possessis augetur bn̄ ꝯ̄ mat̄ 19 impossibile ē dimitem intrāe mregn̄ celoꝝ sz̄ difficile dcrāt ē in anīs gl̄ vel eleēo que ex dimcijs nascit̄ sz̄m illud Aug̃ confidime mūnera sua ex tm̄ tridine dimcias sias glām̄ ꝯ ergo trid uerdicit tho. pmū adimcijs sepat non pt̄ totaliter sīc sm̄ magꝭ sīc parue nēt ē cm̄ homine aliqualr̄ sollicitat̄ dcacquirendis vel gsuandis ꝓ tionibus rebus sed si res exteriores no granē nec habeam̄ nisi in modica qñitate qñd sufficit ad simplicē vi tm̄ talis sollicitudo non milit̄ impedit hominē vm̄ nec pfectū repugnat ꝯpiane vite Non ei omīs sollicitudo ād tho. sz̄ superflua nociua Unde sm̄ magꝭ frolicē sollicitū ee aīe ꝙ ꝙ mandat̄ nō dicit aug̃ in sm̄o dm̄ monet̄ Nam hoc dicat ut ista no ptmere pueniat qñd nāl̄ē ē sz̄ non ut ista mtriam̄ ee ꝙ ista faciat ꝙꝙ mcu angelij pdicet̄ facē uiden̄ sz̄ habundans dimcias possit habun dancior ē sollicitudo nigrit perquā aīm̄ hominis milit̄ distrahit̄ ee im pedit̄ ne totalr̄ seruet̄ mdei obsequiū pōt̄ alia duo amor dimcias ee cla tio seu gloiatio dedimcijs non gsequet̄ nisi habundantes dimcias Ceteris dis ferenter habeī pōt̄ habundantes di mcie uel moderate Et hoc aīe ī ꝙ ī mpsō Nam sollicitudo que circa ꝙ̄ as di mcias adhibet̄ ptmet̄ ad amorem ꝓpriū qno quis se tpalia amat Sed sollicitudo ꝙ adhibet̄ circa res ꝙ̄ ptmet̄ ad amore cūctaꝝ ꝙ non queri que sua sunt̄ sz̄ q̄ deus mendicē Et ꝙ religio ad pfectiom caritatis ordinat̄ ꝙ pficiat amor dei usq̄ ad gtemptū su ad ꝙ habeī ꝙñd repugnat pfectiōi religi onis sz̄ sollicitudo ꝙ adhibet̄ circa bō gia ptmē pt̄ ad caritatem hec eaꝝ per hoc impedire possit aliquis alcior actus caritatis puta gtemplatiō diuine ame mstrationis promotio Ad quo patet re dicē tho. ꝙ habē sīc habundantes dimcias mā sīc mobilibus sīc in mobilibus sīc in mobilibus ꝙ̄ sufficiat ad simplicem victū ꝙñd ꝓfectiōem religionis non impedit Si considerē paupertas magnanīe ad quā sm̄ religi onis qua ē vacare diuinis obsequijs Si aūt considerē per ꝙuacōs ad ꝓfectū finēs religionis sc̄ ꝓsupposito tali sīc paupertas maior uel minor ē religiōi domoda Et ēnaquiq religio sm̄ pa ptrem ē ꝓfior ꝙñto hō paupter ma gis ꝓuidenter sīc sm̄ ayamfestū ē aūt ꝙ ad exteriora et corpalia opa vite actiue indiget homo copia exteriꝝ rerū ad gtemplationē aūt pauca requirūt. Unde ꝓ̄ dicit m̄o. etiā ꝙ actus multus ē opus et ꝙñto aliq̄ maiores sunt et meliores pluribus Specialiter aūt nullo talium ad opacōm nēcitas sz̄ pluribus nēcijs indiget alia uero impedi menta sunt ad speculatōz Sic ergo patet ꝙ religio que ordinat̄ ad ac tiones corporales actiue vite ꝓpria ad militandū uel ad hospitalitatem seu cōdā ꝓfectū est ex ꝙ̄ibus caret dimcijs Religiones aūt ꝙ ad gtemplatiōz vitam ordinant̄ tanto perfectiores sūt ꝙñto cor paupertas minorē cās sollicitudinem tēpaliū nigrit Tanto aūt sollicitudo tēpaliū rerū magis impedit religionem ꝙ sollicitudo ꝓprialiū maior ad religionem requirit ayamfestū aūt ē ꝙ maiores sollicitudo hō alijs tradendi ꝓ doctrinā et predi cationē ꝙ̄ illa ꝙ̄ in structura ē ad gtemplandū tenet Unde talem religionem decet paupertas talis ꝙ minima sollicitudinē ingerat ayanifestū ē aūt ꝙ minima sol licitudinem nigrit ꝙñare res usui hom̄ nr̄ās tempore aguo ꝓuenire Et ꝙ tribus gradibus religionis supposi tis triplex gradus paupertatis ꝓpe tit Nam illis religionibus ꝙ ordi nant̄ ad corporales actiones actiue vite ꝓpriū est habundantia diuitiarū quātūcūq illis aūt religionibus ꝙ sunt ordinate ad gtemplandū magis ꝓpriū est possessiones moderatas vbi sit ꝓportunū tales religiosos ꝓ se uel per alios hospitalitatē tenē ad pauperibus subuenire illis aūt ꝙ ordinant̄ ad gtemplatū alijs tradū

apcat vitam habere maxime ab eo
turbis sollicitudinibus expedita quod
quid sit dñi medica que sunt necia vite
agrio tempore privata ostiane & ho
dns pupertatis in scriptis docuit sic
exemplo hebat em discipulos unde ait
ss mquibus regebant em oblata ne
cessaria. Nec obstat q dñs dicat
super matth Si quis obicere volue quo
dnas in loculis pecunia portabat Unde
quia rem pauper mus suos nuerit
nephas putauit s. pluendo tribuat p
ter illos paupes precipue erant eius
discipuli mquibus necitatem pecunia lo
culis rpi eo pendebat Dicat em
Do. no q discipuli serane meminisse ut
emerent cibos Et no. dr. de q discipli
portabant q. loculos hebat Judas q
diuersis ei rebus eme ea q opus fo
nobis addiem festu aut ut egenis a
liq dare Eo quo patet q ostiane pe
ximam aut quascuq alias res quib
ad sustentacoi religiosoz congregacois
cuiscuq alioz quocuq paupi & con
forme perfectioni quia rpus docuit suo
exemplo Sed et discipuli pfectoi aq
bus omis simplr religio conedit p
ria predia ostiabant et distribuebat
omnibus q pe omnib rpus erat Eo
ommbus ipis patet quomo metiga
dictu saluatois ait. Et. nolite sol
liti ee crastinu et dictu apli
ad cor. 7. dans consiliu de vginitate dr
volo vos sine sollicitudine ee qd ad
sollicitudine pteis vite pteret vos
tare aliq in futuru Unde ad h dicit
tho. q dictu saluatois no metigit q
mesti rescisce in futuru hoc em pcu
lose et Nam be. anthonius mollacon
bis patriu dicit q spualem am facilem
tri sta sctanes ut ipe nec vnq qb
dicit victu sibi nec unu de denariis
im super ee paterer et alia ita fa
cientes ita videmus repente deceptos
ut arreptu opus non potuit congo
orsu teiare et ut aliq dicat in lio
de opibus monachoz Si hoc uerbu
dm nolite sollicti ee crastinu sta
m tetiga ut ml crastinu reponat
non poterit ita fuare qui se p mul
tos dies asperis hamis septos in

cludine Vnenes in magna intencoe
arcuid et paca subdit an forces sint
sanctiores voluebus dissimiliores stm
subdit si em vigeant eo euangelio ml
reponant in crastinu Unde cur gerpe
dns loculos huic ubi pecuniu collec
tam reponet Cur tanto an fame in
minente finita sanctus pribus missa
sint Cur apli indigentie stio necia
pcurauit aliud ergo dicat nolite solli
citi ee in crastinu sdm no sic oppo
situm ac nobis pnis temptis cogitetis
futura que necessaria sunt deo volenti
et sdm ordine sic sufficit labor qui
patetis pter necia noli desipfluus la
borare et sdm augie sic opponit ei
aliq bum quam non temporalia q statim
per crastinu sed eterna cogitemq Hur
sus patet q licet diuicas quas quadamo
pmeamus ad singulas que sunt necessarie
et no dicat ad elyadoz epm dequibd
sunt dictores monachi si fierent se
dulces possident apos sub regu pau
pe quas sibi sompleto dyabolo no habuerit
suspirat eos erad dimites quos venit
mida ante mendicos Unde videt
velle q derogat perfectioi religiosoz
erad habere diuicias mchi Sane dicit
no. hp locu ubi sunt superhabundo
diuicie q hntur quasi ppe vel pcipio
abusum erad singuli de gratie super
bire et lasciui non aut habet locu
mdiuicias moderatis ut dicit tho. q
ter qsuadet ad sola sustentacoi vite q
singuli indigent Eadem em ratio
q singuli vtunt hijs q pertinet ad
necia vite q iuter qsuenet dmp pi
mellectus dei be. qui mo dyalo
gozo narrat dequodd sanctissimo viro q
suae q ei ei discipuli in niente ut p
ssi monasteriu possessiones q offerebant
accepet Ille sollicitu sic pauptatis cul
tos sororem suaz tenebat dicens mo
nachis qui necessaria possessiones quere
monachos non e Un argumt quodd
q non licet monachis hre diuicias
erad magr alubus rndet tho. q usuc
possessiones remittebat recapere q tunc
hac nec per hoc ad superfluas diuicias
venere perquas abusum impedirent
religiosam perfectu Un gr subdit dnd'
Sic meruebat pauptatem sue sororis

tans perdere sciat aliq̃ diuites sal̃ter
per uiras diuicias aiebat non aliter leg̃
q̃ temere aliqua recipere adhuc sistentia
tacitum giter gsiandã. Ipse illis re
spondet magdalena ad rem quia augme
tatiue eo dicto dñs ayath ig Si uis per
fectus ee uade et uende omnia tua di
tens q̃ ostilo uerbo dñi non intelligit
q̃ ipa paupertas sit perfia sed perfcis
in finem Nam ut ostensu e ipa e imina
tem tria principalia in istis perfectis
uidiat tgs. Nam uotu gtinentie p
mittit uotu paupertat et uotu obe
die preferatur utriq; quia ut finem
nan q̃ter se queritur sed q̃ter finem.
Nam tanto aliq̃ sit melius q̃nto magis
et finem sed q̃nto magis et proportiona
tu diuit mediaus ho tanto magis
sanat q̃nto maiorem dat medicinã
sed q̃nto medicatu e magis proportionata
morbo Sic ergo non sq̃tur religio tã
to sit perfior uidiat tgs. q̃nto maio
rem hz paupertat sed q̃nto cum pau
pertate e magis proportionata q̃ finis
pcãli. Et si dicatur q̃ contingit pau
pertate sequi religionem perfectio
rem simp̃r posse esse et q̃ aliqua
religio careat in tgs q̃ ptinet ad
gtinentiã et obediam et sic esset simp̃r
perfior q̃ q̃ in melioribus contingit simp̃r
et melius Contra q̃ addit diuina disci
pulis dicit. xo. Nolite possidere aurũ
neq; argentu neq; pecuniã in zonis
uras non peram in uia dic Et licet q
Comunitas xii. apli diuite medii tu
leritis in uia neq; pecuniã neq; pa
nem ic ad hoc dicit q̃ licet dns hmõi
man portari in uia ab hijs qui ad p
dicandũ mittebant nichilominus no tñ
ca in q̃ confitũ prohibuit quomo
do uerba illa nolite possidere aurũ
ic intelligant diuersificant doctores
Nam diuus dicit ag. 4. q̃ precepit dñs
xii apli ne uiam gentiu ne abiretis
et in ciuitatem samaritanorum nolite possidere aurũ neq; ar
gentu Opponit quid̃ militie id est
ne predicatores no in mitant principa
liter sapiã eloquentie temporalem sicut
opponit ibi etiam alang Simil et
politie secretu Vñ in euo no heat

et mixtim id est no abstendatis
sapiam Sed augustin in libro de ciui
tate dicit q̃ passus ille nolite posse
dere aurũ ic intelligitur diuersse non p
ceptendo sed magis p̃mittendo uis q̃
dns p̃misit apli ut absq; auro et ar
gento ad predicandũ mentis acceptam sup
tis abeis quibus predicabant Unde
dicit dignus e mercenariu mercede
sua Porro alij dicit q̃ illud p̃cepit
quo dns discipulis precepit intelligi
tur ad illã missionem quia mittebant
ad predicandũ iudeis et hoc dicit Ho. e
sa. Unde dicit in uiam gentiu ne
abieritis sed ite potius ad oues q̃ perie
runt domus israel Nam dum fierent missiones
apli ibi prima ad iudeos ayath xo. et
hic q. Secunda ad ultimum mundi p
ne dicit ite in orbem predicate ei
creature ic Deinde non intelligit
predicta phibitio Unde sicut apli no
luerunt illud in quadam ciuitate in
tueritis mirogate quis ibi dignus
sit et ibi manete donec exeatis ic
Hoc non fuerunt in ea missione in
orbem ultimum sed habitabant ubi
poterant Deo quibus patet q̃
licet dns precepit non portari aurũ ic
ablatis qui ad predicandũ mittebantur
non tamen diuicias tam nãles q̃ sue
tibus et potius et possessiones ne arcesi
phibuit confitui magr Ceterum tu argu
q̃ apli imprimis certũ non habuerit
quas possessiones ut villas castra
et predia Nec etiã infideles dauer
q̃as uendiderint et pecuniã ad pedes
apl̃oꝝ precerint uerbetur in actibus
apl̃oꝝ q̃ erant eis omnia quã ic Ad
responsane ad hoc uatur magdalena
que tangit tho. in summa contra gen
tiles q̃ uarijs modis sunt quibus uiri
uere contingerit q̃ uolim traduxit pau
pertatem secutane Primo magis et pe
ne de precio possessionis uendita ad
giter uitat. Que dicit actiue et q̃q̃
possiones agrorũ erant aue damnose
uendentes offerebant pro eis que
uendebant et ponebant ad pedes
apl̃oꝝ et dimittere que uincula a
pl̃is erant h non e sufficiens ad ton

gum tempus Et ro apl' hunc modu
vmendi fidelibus multis m sciuerunt
Quia prendebant per spm scm q non
diu m vrtm simul gmorari debent tri
pter persecutes m scripturas audens
tri ceid pter instantem destructiz eccl
tas et genas Vnde non fuit nam
nisi ad modicu tempus fidelibus quod
Et pter hoc transeuntes ad genes mag
firmanda et perdurada erant certi
simi mod' vmendi no legrie m scri
ptis Et contra fraud' q' amitti posset cli
gebant stephanus et alij qui p mdm di
spensatore fidelibus Et aliq' ag modo
diamens voluntariz paupertate se
tranabis vt de possessibus gibus vsus
cuiusq; singulis q'deat' pter usu
opis fuit sicut in monasteriis plime
obseruatur et hi mag mmorem solliciu
dinem requirr viz ut possessa no
debito pmaneant et si alij absq; tem
palid' sollicitudine remanentes libere
possint spualibus vacare quod e sine
tis voluntaria paupertate Nec et
illis deperit alia deperfra vite qui
hanc sollicitudine pro aliq' assumit
q' ead amittet videnr mdefectu quo
tis recuperat m obsequio carnis at m
quo etiam perfra vite consistit nec
ceid per hunc mod' vmendi concordia
tollitur accise qr possionu Tales
cui debent voluntariz paupertate
assumere qui tempalia q tempnit et
tales p tempalibz gibus distendant m
pne prestum ei eo tempalibus mch'
pter nria vite debant cooperare
et ei dispensatores debeant ee fideles
nec pter hoc q aliqui hoc no vi
endi ab rit hic modu vmendi pe
mybat nid ceid homo male vtat
mali sicut et malis bon bene vtit
Terrnus e mag vmendi voluntariz
paupertat assumentibus sit ut sz
de labore manuu vitam Non et va
nu e tempalia dimittet ut retro acq
rant per laborem manuu q hunc mod
vmendi apls paulus sequebat et alios
obtinand' suo exemplo co instruxit di
mise Unde dicit ad thessal 3. non
gratis panem manducauimus ab aliq
sed in labore et fatigatone nocte et
die operantes ne q. vrm grauemus no

q' nos habuim ptatem sed ut nosmet
ipos formd daremus vobis ad imitand' nos
nam nid esse ma apud vos hoc dentes
abamus vobis q' si quis non vult o
pari non manducet Nec vanu e
dimittere diuitias et pace labentibus ac
quirr quia diuitiaru possio et sollicitu
dinem requirebat m prouidendo ut sal
tem maiestatem et affectu homis
ad se trahebat q' nos accidit dn obsc
quijs per laborem manuu cottidianu
victu acquirr studet pace aue q' ad
acquirend' per laborem manuu victu
quid sufficiat ad nature sustentaciz medi
tum tempus sufficiat uidiac tho et mo
dica sollicitudo nria Sed addimentas
superfluitates nel superfluu victu q'end'
p laborem manuu fecit scilaces arti
fices intendit siz imitand tempa impendr
et magna sollicitudinem adhibr Ceterp
dn dns sollicitudine tenuit adimplr
timentes sibi simulitudine voluit et
ilitas agri docuit Respicite volatilia
celi quia seminant neq; congregant in ho
rea Et iterum considerate lilia agri quo
modo crescunt non laborant neq; nent
no phibuit laborem sed sollicitudinem
mentis q' nocius vite Non enim docuit
nolite laborare sed nolite sollicii Et
q' ad ammoni probat si enim eos diuina
prudencia sustentat aues et lilia que
in floris condicois sunt et non pnt
laborare illis operibus quibus homines
sibi nria acquirr adiuto magis p
tudebat habitus qui sine digmodis con
dicois et quibus debet facultates per
pos labores victu q'endi ut sic no
oporteat amoia sollicitudine de nocius
vite affligi Et quis qui alios non pos
sit pos manibus laborare hoc e in
panitentibus nec e aliquis modus vite
di perq rta prudeat qui qui possit
deficere Nam et dimittat finitu nel in
pna pne amitti sicut et qui maiorib
laborare pt debitori Cui remdiu e
ut alij de sua substancia sibi subuenire
qui plus pne laborare q' eos inopia pe
uel eid per eos qui diuitias possidet
sm legem caritatis et amicide malis
Unde ai apls dicit 1 thes 3 Nam no
uole apari non manducare Subdit
amonitoz ad alios dicens Vos aut nolite

defficere bñfacientes Cum ecclē ad victum nēm pauca sufficiant nō ō cōs qui modice sūt ōtenti magnū tpe occupare in necēs quarend labore mū Et ita non impedit milēs ab ayō opibus spūalibus ꝓpter quod voluntariam paupertatē assumpsimt et precipit nr manibus operando posse debes cogentib et laudare et aliud hūoi fieri ꝙ singulariter sibi vnientes obstinate ō Ex ne omnē t spūalibus opibus impediat pne ecclā actō fideliū bñficijs admiscē Porro licet voluntariā paupertatē nō assūmā ꝓpter acq tellendā aut carnem macānd aue mamali qua hoc ē dimittas possidentes facē non tamē ē dubiū qn labor manualis ad predicta valeat ecclā sūb modica aretur nēcē Verumptn ecclā p alias sempacēs exhiberi pne sufferri et tarnē grauia validioribus remedijs edomari Unde ꝓpter hūoi nō t mittē nēcitas laborandi hijs qui alias hñt vel habere pñt Unde licite vniant Sola em nēcitas cogit manibus operari ō dicit apo· qui non vult operari non manducet dūm quis modō vniendi m Venitur ut vnā voluntariā paupertatem sectantes vniant delijs que abalijs mittitur et hijmē modō ad dñs et quis discipulis obtulisse legit cū luce 10 ꝙ mulieres quedā sequebant xpm et ministrabant illi de facultatibus suis et hoc modō ecclā non ē magnēcē illis qui voluntariā paupertatē assumē nō ē em magnēcē ut qui sua dimittit ꝓpter alia ꝙ m utilitatem alioꝝ vergit delijs que ab alijs danē sustentē n em ecclē hō precepit hūoi medice tēpo· pmanē non posse Si ē aliquis ecclā tm sollicitudinē grauē non ecclē qui ꝙ voluerit desinere adptimē ē ergo bonum facere ꝓpter hoc et milites desiderijs alioꝝ vinci et rōnibus rei publice deꝙ prudere Dū aut paupertatem voluntariā assimit ut xpm sequat adhuc vāq animā dimittere ut ꝙ vitā literari desinat eruditionē sapiā et exemplo ꝑfm illuminantes uel orātē et meretrīonē sustentantes Hoc ecclā patet ꝙ non tm ꝓpter vinci ꝙ ab alijs dantur eo quo ipi manum extendunt ad sustentacōnē temporalia acquirentes et in spūalibus alijs ꝓficientes Vñ et apō 2. ad cor 8. Vbi habundantia ſt temporalibus illoꝝ qui inopia supplet ut eoꝝ alterius inopie participes sint ꝙ bono et malo dī aut exemplis suis alios ꝓficiat ad vitutes sic ut hijs qui cor exemplis ꝓficiunt addimittas affectū dimittendi alias ꝓter ꝑfectū vitā dimittas ō desere Quādo aut aliquis mittit dimittas ab amato et ē vtūi magis meritus tanto fructus dimittas maiores meritates distribuit Unde paupertatē assumentes delijs que abalijs dantē omnē magis fruī alijs paupibus valeāt alios ad dīna operā verbis et exemplis provocando qd fiant dampnosa ad sustentacōnē vitā alioꝝ būficia accipientes Unde ecclā patet ꝙ hanmodi mittendi perfecti quales ē oportet ꝙ voluntariam paupertatē sectantes dimittas ꝙ tempnentes libertatē ai non perdit ꝓpter aliq̄ medium ꝙ ad vitā sustentacōnē accipit nec diuturnē donabilis licet ecclē sustentatio talis paupertatē sectanti quia vivunt delijs que ab alijs danant eo voluntate danantis dependeat ecclē non tamē dependeat eo voluntate vnius sed eo voluntate multoꝝ nō e aut ꝓhibita ꝙ m multe adhuc fidelis ppl̄ non sint multi qui ꝓpter eo ꝙ sustinent nēcitatibus eccle quod mire reverenter hijmē ꝓpter ꝑfectū vtūtis vñ non ē manutenens ſt nēcitates suas operante et nēcia petente ꝙ alijs vel prose hoc em ecclē apli fecisse legit nō ſ hō abillis qui ꝑdicabant nēcia accipientes ꝙ magis ptās tis erant ꝙ mendicantes ꝓpter ordinationē dñi ut qui evō desiderit de evō vivant Sed ecclā ꝙ paupibus qui erant mirū qui sua dimittentes t paupertatē vivebant nec tamē gentibus predicabant sed eoꝝ spūalibus gustatis postē eis quale aquibꝫ sustentabant Un apō talibus nō contentate sed eo voluntate dantiū persuadet subiciendō ꝙ melius aliud ꝙ mendicare ſ aut mendicatis nō

nan reddit hanmes q tempbiles
s moderate stat s adnichtate non ad
superfluitate sine importunitate con
siderata condicoe personaq; aguibus
petit et loci et tempis q' nect e obs
uat ab his qui perfectiori vite sectant
Cequio etiam patet q' talis mendicitas
non fit alijs spem temporis huius q' hinc
s importunitate et indiscrete fiet ad sup
fluitatem vel voluptatem animi fraudi
e aliq; ne dicit tho q' mendicitas tot q'
abiectione fit fatue cum pax ignobilig
e q' agere rem tempore quid dare et re
gi obedire quid gubernare uel imperare
qualis q'ter aliquid admittit posse re
pensatio fit. Et uere q' abiectionis time
pone assime ad humilitatem pertinet no
quid simp' sed secm q' nem e cum cm
humilitas sit virtus medii indiscrete spa
nan e ergo humilitas sed studiosa s q
q'tuq; abiectio assimpsit Sed s ad ho
minis salutem pena s caritas exigit q' q
mo aliquid abiectio officiat impedimen
impendat hoc q'ter humilitate alijs
non recusat Si ergo nem e ad per
fectionem paupis vite spectando q' ali
quis mendicet hmoi abiectio fere
similis e qui eam assime abiectam v
tutis e ut alios promoueat et diuo
mendi mlier officio frugi ut alios
q'moueat animoq; eam abiectio cum
q'ter virtutem ne indicat quado pu
ta si aliquis animus ad immoderatam
excellentiam sit q'mis tue utiliter
debita moderatio finatur abiectio vite
vel ponte vel ab alijs imposte adole
mentem ut q'mendat dic perhoc
q' grue sibi parficere animos hoies
qui circa vilia officia occupant q'tum
sit quid qui ad perfectionem vite spectat
tibi dicebam multa pusillanimitate
habenda neq; mendicando neq; la
borando neq; sibi aliq; refutando sed
opte eos apli des sustentatio vite
aspectare q'te q' dic iacob. 6. nolite
pusillani esse dic vite q' manducem aut
q' bibam aut corpi vtio q' induamur
Et iterum Nolite magnum cogitare
Dicit tho q' hoc e oio irrationali' creo
q'puenire omnem pusillanimitate sibi a
deo introductam Nam oio actus
sollicitudinem requirit. s. ergo homo
multa sollicitudinem debebit tempalib;
hre debet sequi q' medii tempalem a
gere debeat q' nec possibile nec ra
tionale e ut dicit tho. Deus cm omnem
q' rei ordinauit actum sm q'tatem sue
nature homo aute ecclesiali et tpali
na tendens e nem e ergo sdm dnam
ordinationem ut et corporales actus
coercere et spiritibus intendat et
tanto perfectior e quato plus spiritib;
intendit non e cm hic modus q'tuis
homi q' medii apparet agat q' tot cor
porales actiones ordinem ad ea q' sunt
media ad tranquillam vitam si quis eas q'
termittat vitam sibi negligit q' quib;
q'uis tenet Ecclesiastice aut adeo sb
stando inquibus s aliquis humane pe
per q'uam actus ea pretermissa ut
in spiritus eidem temptatione hoc
cm ad humana humanitate pertinet ut
rebus prudeat non in mediate omia
faciendo sed aliqua mandando ad q'tus
actiones ut supra dictum e Non ut
ergo expectando adeo ut anima actus
q'tus qua sibi aliquis subueniat pt p
termissa deus cm subuenire hoc et
diuine ordinationi repugnare exemplum
q'uis Sed qua licet in nobis sic agere
non tamen in nobis e ut actibus nre
debitum finem assequamur q'ter impedi
menta q' pne attingere hec disponit dns
subiacet quid cuiq; ex actibus sua pro
venire curam suam et velle finire q'
termittere ea q' ad finem sibi ordinata
ad finem aute quem sibi ordinauit
sollicitudo huius perquam sibi victus
potuit q' ergo absq; quibus vite
non pnt aliq; sollicitudine de victu
querendo debent habere q'rere pol
licitando tempalia non e vicando nisi
q' impedit q' templatio eternam non
pt aute homo carnem gerens vitare
qui multa agat quibus q' templatio in
terrumpit sicut quidem domendo
et alia huiusmodi Unde non sit pretermit
tenda ea q' sine quibus ad vitam q'ter
impedimenta ad q' templatio Unde si
milia absurditas patet esse quomo
do dicere q' non debet ambulare nec
aperire os ad edendum aut figere lapid

cadoncom aue gladiu ruruenc sd
oppetare q dare oppetit quod d dom
temptare Cuare patet q dns papie
nos non eo sollicitos deco qd adnos no
ptinet ut dicit tho. sz de ciuilibus
mro actionid non aue phibuit nos
ee sollicitos deco q ad nos non ptinet
sz de nos opere nan ergo contra pce
ptu dni agit qui desist a abitu a
genda sime sollicitudinem hr sd
de ciuilibus emergentibus phibem
sollicitudine tale fit quod e error
Benedict qui diuina prudencia negat
Propter quod dns concludit non sit
sollicita maxime in quo non phibet
fi offici ca q sime nobis incumbit
nchia sic tempore sd ne de ciuilibus
ciuilibus sollicitudine ad quadd de
speracoe diuina auxilij ut presumpt
hoc die sollicitudinem q est habenda
maxime q quilibz dicit sollicitudinez
habet Unde subdit sufficit cui dicit
malicia sua Sane opposicio patet
sufficienter ad argumt quia arguebat
apli ee discipuli et alij deuoti in pmo
tuia certa non habuisse quos postmodo
nec oppus ee sui discipuli ic sd po
tius uendidisse ergo ic Ad q dicit
mro giciencialibus uide pne qui vo
luntaria paupertate secutus Sed tanto
astrictio modus e laudabilior quito magis
a sollicitudine tanquam et accipere
aliena ea aim homie reddime i mine
ut dicit tho. in summa contra gentiles
ultio ad arguet monachi mro tpe ap
lorum causa de una religione ad aliam
transire de uno claustro ad aliud p
petuame et Ad pmotendo q transire de
una religione ad alia nisi fuit propter
magnam utilitatem uel utilitatem no e
laudabile ut dicit tho. Et q ad hoc
pleriq scandalizant hoc qui relinquit
Dim cum q factum fuerit aliquis in re
ligione q fuerit q nulla q no fuit
cum pibus Ad mollacum primo abbas
nostrum dicit Unumq; utile e ut
fm Apostolu quod elegit summo studio ac
diligencia ad quis arripti perfectionem
pueniri festinet et neq; assia quod
semel elegit professione destruat Et

postea uanem assignans Impossibile nd
fr e amus amu cui q homine simul o
missis filiare uoluntatibus quas sc quis ab
luit pter attemptare mid madere
cui nolit e ut dim amez sequi nullo
modo sequat diuersa cui religiosis
peminere sdm diuersa uoluntate opa pe
tamus aliquis laudabiliter de una religione
transire ad aliud tripliciter contingit. primo qui
d3do perfectioris religionis quedam ex
cellencia ut supradictum e non attendit
sdm plam altitudinem sd pter
sdm id ad quod religio ordinat Uno
uero sdm districtiorem obseruanciam debitis
finibus preconiatur Secundo modo pter
dedignationem religionis adducta pfessione
puta si aliqua religiosa alicui magis
ame religiosi remissi uite tale lau
dabiliter transire aliquis ad religionem
cui ad minorem si melius obseruat Sic
mollacus primum dicit abbas Joh de
serpo q uita solitaria magis pfectu
fuerat transiit ad monachorum sz causa q
uenit in societate pter hoc q uita
heremitica cepit dedignari et lassus
obseruari Terras pter infirmitatem uel
debilitatem coqua interdictum pnt q non
pt aliquis arctiori religionem statuta
seruare pt aut statuta religionem
obseruare lassatis Tertio causa debet fi
pter humilitatem licencia pcedi q ei ne
gari no pt dum constat illam religionem
et arctiorem Si aut dubitet queratur
consilium superioris ut habet extra de re
gibus et transe. ad re l ca licet i
Tertio casu quod cedit iudicium stipra
2o Tertio et nota dispensacio Christi
patet unde ad argumentum q obseruantes
has tradiciones non scandalizant sal
tem actiue q finaliter fuit de iure pos
sime nam dicit 20 q. l. Uirgines
facta s. q uero aut sic pter distri
ctiorem uitam ad aliud monasterium p
gere disposuerint absq; mala uoluntate
uerint synodus concedit cui aut ei
uidet et aquibusdam religiosis Licet
2o decretorum pluribus ita qui uolunt
non pnt pter defectum cause et u
sum uacetis. Unde q duplex est re
ligionis uotum unum simplex q ran
sistit in sola promissione deo facta q

cotion̄ menꝭ delibac̄o⁹ procedꝫ & hoc votum hꝫ efficaciā cōsilior diuinꝰ ut dicit tho. Quod tamē dupliciter colligꝫ vnoꝰ predefectū deliberac̄ionis vt patet in finib⁹ quorū vota non sūt vt obligatoria ut habet cō de diuꝰ & transf. ad re. ta. siue tenor & eadē ro. E depuis qui non did hmōi debitū finem vsum vacuis pueris sūt doli capaces que vsum sūpserūt hmōi circa vel arma puelle vero circa vel qui dicunt ami puberates in quibus dā tamē annis tripatur & in quibusdā eōdē spāl diuersum dispōr nec aliꝰ mos impedit efficacia simplicis voti si aliquis deo vouet qui non est ppe puberes puta si filius eōd vsum vacuis vouerit se religionē intrare aut eōd spāl ignorantie dnō pōt eum ex dnō causa cause ut habet di. cc. ca. si filius & qua puer vel puella infra annos discretos naturr sunt impūbes patris qūd ad dispōnē iura pōt eōd pūt reuocare Si aut annos puberates ex eōdē non pōt remanēs separare patrem Porro quod est votū solempne p facit monachū vel religiosū quod subdit spāl nisi eōdē ppter solempnitatē p ep amouēd huius licet ante annos puberates proficere non posset pūt tamē eōd voluntate potest in religione recipi aut mittant ibid Unde de ys bap legit luce j. p puer crescebat & confortabat spū & erat in deserto Unde scribit gr̄ in ho dyalogorū romā nobiles suos filios a impotentia dnō mittendos experiri dare Nam dicit bonū est viro cū portauerit iugū ab adolescentia sua Ego ei cū consuetudine pūt applicari illis offensis vel arabus in quibꝫ sē acturi Quibus patet responsio de pūs q legittima etas voti solempnis est tpe puberatis in qua homo pōt vti sponsa libertate sed an annos pubertatis pōt & legittima etas adhuc q aliquis concedat in religione mittendus Un dicit dnō ayatz 19 Sinite puulos & nolite eos phibere venire ad me quod exponens origenes sup matth dicit q discipuli ante quid distincte racionē iustitie reprehendit eos q pueros et infantes offerunt xpō dnō aut ex ore discipulos suos defendē veritatis pueros Preterea dim amittit debitū qui obligans ad mittend̄ penes qui recipi non debebant ad religiosū qđ p huius rōnē notāt quia vult tho. q penes hmōi tamē principij magnitud huius & ro perse eis gnem ut filios tuta hanc & ppter hoc non licebat alicui filios habenti religionem ingredi nisi p termissa cura filiorū ad est nō posset qualiter educari possent Dicit ēm ad thm si quis filios cui non hꝫ fid negauit & infideli decessit parentes tamē penitus gnem ut a filys ad nutrienr mittēdis sine in nutrice alicui assistat & ro dicend q penitus nutrice exterius q eis omode aliter ꝑ obsequia filios subuenire non pos sint licet non licet filys premissa pen tum obsequia apis religionem intrare Si vero non sint mittendi nec filiorū obsequio q mittat indigeant phē religionem etiam penā precepti Unde alia & subsecutis filios ad penes & alia sui addūm q pma & nalis sed & inducta in penā peccati Unde filius non patit detrimentū ex hoc q subtractis & pīt q̄n̄ possit de sua persona libere disponē Nam post annos pubertatis quilibet ingenuus libertatē tē qnēd ad ea q pertinent ad dispōnē sui status ꝑsertim in hys q sine dilium obsequij & magis & ob tpandū patri spūi ut vidimus q penalius cā nis Ut apo. hebre. 12. dicit Un dog legit ayatz &. & luce 9 reprehendit discipulū qui nolebat eū statim sequi in tumulū paterne sepulture Quare cū alij per quod illud opus impleri posset ut ibi. dicit hmōi & q Jacobus & ro. veritatis verbis & pīt se tueri sine dim Quibus pat. in ad obiectū Nec tales minantes religionem infringit precepta de honore penitū q obsequiū & reuerentia penitū non extendit se solū ad corporalia sed etiā ad spūalia & ro illi qui sine in religione tpl

pme pcepto de religione pcedo q̄
dis mandis ꝛ eis rnchcā ꝛ auxiliū
ocurrendo sm q̄ religiosis decet Sa
ne mſi fallar allegoria mat̄ huius ex
preclſimi pr̄is ecclesiastice aplōz
ꝛ beate virginis ihū mystico vacamꝰ
mensibus Jamis clausis ꝛ eis intercludꝰ
spūs sc̄is Nam ecclesiasticam quidpſ
tāne animā pulcritudinē ꝛ sanctā Ja
mis una voluntate ferebant in deū
in flāmaꝝ caritate Ita ꝛ religiosi ꝛ
nobiles ihū tales imitantes pme cetā
per symbolicā translationē nequā dispſ
cupiscentiarū ferinarū ꝛ spūs sc̄i in
templi Tropologia autē ad vires āie
rationis forte videt̄ ꝛ referenda que
vires āie ita se habent videnꝫ q̄ gla
bra quod mobil facens quandā distinctionē
ab alia sicut quilibet homo hr quod n̄r
ꝛ quelibet alia que mobil sit vel mōtuꝫ
vel mōtiues ꝛ ydola ꝛ remanebit quā
quod quadā inquā reluceat seu refulgeat
deus salus anagogice autē referri pt
ad gloriosā sanctorū ciuitatē celestē qui
sunt velut quidā sensibiles radioz suī
benedictionis abbas deus ē cui amor ꝛ
scientia qui vtinā ꝑ nos mysticis
diligant ꝛ sui laudē ꝛ predestinationē
ea nos perficere faciat ꝛ qui per infi
nita secula seculoz vivit ꝛ regnat am

Vm in
pcedēti
capitulo
sit facta
mētio ad
quedā
argumē
ta mar-
the ex
ro ara-
bi libelli deducta restat respondere
ad alia quoz vnū de agonensi sci as
trate quo non sunt movenda ꝑ ve
nerem petrane ait dns precepit pa
tronabis pmis ac discipule ih̄u Pro
ducā ibi argumentoz remittit
magdalena ad cap̄m precedēs vbi os

tensim est quo sit vacuus vas cassū
ꝑ quod ecia notand̄ quī diuersi ctus. de
genul' alia ē vacuo habenda in quib⁹ q̄
ad necitatē vnius cuiusq; hoīs ptinent
ꝛ alia mlta q̄ pertinent ad mulcrem
necitatē In quib⁹ ēt q̄ ad vnionem ꝑ
nericacem pertinent oportet q̄ quilz
prudens ꝛ mūsi sine cibi ꝛ poculi
ꝛ alia q̄ ad sustentacōz mdiuidui perti
nent vnde necim ē q̄ quilibet cibo ꝛ
potu vtaꝫ In quib⁹ aūt que necia sūt
multitudim nō sz q̄ quilibet de multis
attingat neq; ecia ē possibile Cū ergo
multa sint necia multitudini ut alius
potus domi ꝛ alia huiusmodi q̄ non pnt
per vnū genus sūi dari diuersis sz
diuersa ꝛ affina sicut ꝛ membra
diuersa mēbra addiuersis actus ordinā
Generis aūt non ē de necitate mdi
uidui sed de necitate cuiusq; speciei no
ē necm q̄ omnes homines actibus ge
nerationis vacent Sed quidā ab hui⁹ actī
bus abstinentes alios officios manci
pentur puta malicie vel stremplos
Ro quib⁹ patet illos errare qui dicūt
q̄ vni ꝛ multis gratis ad bonū
spūs ordinatē diuinis aūt ē bonū spūs
qđ bonū mdividui ꝛ bonū gratie bo
nus pluries adeo dicūt peccatis vacantes
attinentib⁹ ꝛ cessantes ab actu q̄ mdi
uidua affluenter pullulant ad hoc de
virtutes genitiua ꝛ membra generationis
vnō ad hoc posse genus humanū
deficere Error talium patet Nam ex
diuina prudentia dantē homini ea q̄
toti speciei sunt necia Nec tamen sz
q̄ quilibet illoz vtarē data ē cum
mdustria edificandi data ē vtq; ad
pungnā nec tamen sz q̄ omnes sint
edificatores aut milites ergo licet
homini diuinitus sit prouisa virtus ge
nitiua ꝛ ea q̄ ad actū eius ordinā
non tamen sz q̄ quilibet actu generā
tendat Nec ecia bonū ē q̄ omnes
abactu generationis abstineant q̄nō
melior sit castitas abstinentie qui
gio Grece ꝛ moralme omnis appe
titus cum subdi spūalis sit melior
quam corpalis non tamen ecc̄ media

Vnissim mqno essene solum sibe spm
ales sd imperfectus et qnis sit melior
oculus pde mesporo alalis non tame
est perfectus aial nisi haberet oculu
pdem sm eam nec mulcandu huai gnis
hrec stata perfectio nisi cene alq in
tendentes gnacois actibus etalq ablys
abstmentes et atemplacoi vacantes nc
si obice q atmenca e onis qsscie in
medio q sit depauperatee dicte est ac
dm iustitias vero acquir sdm semper
sdm ptem rei sd sdm regula racionis
que debita finem attingit et creatam ab
aralamentis meae qui facit homines
et mquada dimne smilitudims pnci
pacde Vn fm bn vnigenitus angel
dicit et gnata. Nec valet argm
quo dicit q non e possibile qn mlioie
gnipe venereas oriane Respdt aue
q time gnipstenalis e quasi atmna
pugnam habe et magna mqcendet
q pertsit venias rpugnar hec aue
tollit per actus genacois modicu rc
frus materia in hac argmito dura
actipatio et mquietudo mangatis
de nobilibus filis et nemis vice acq
rendis e maior et atmna inquietu
aue qua hams patie oc pugna gei
pitus e ad aliq horia q cita minuit
per hoc q eis aliquis non assentit na
qnto magis aliquis delectabilibus vtit
tanto magis crescit in eo delectabilit
appetitus debilitat em gnipe per
abstmenca et alia opa corpalia
q quemlit hys qui gtmentie spalem
habent Vsus carnis corpalis de
lectabilis magis abducit mentem a
sua altitudine et impedit atemplacois
spualis q inquietado q pueme in re
sistentia gnipitus alia per usum de
lectabilis et maxime venereoz nos
maxime carnalibus inhereat Cum de
lectacois facias questum mte mdelec
tabili et io hys qui ad atemplacois di
vinoz et augenti vitacis intendut
maxime nocivu venereis dedicos
et et maxime vtile ab eis abstine
re cui aue alicui apte posse nuo
nit et dns facta de gnegenna gtr
menca mendose dicat non ame ca

pue verbum hoc sd qui pe capere
capiat Same ad augmtu de precepto da
to pmo penebus trestire et mltpli
cr Dicit magr q hoc precepto re
spicit mdmacoz nalem q e in hambus
adaptandu spem per actu gendois so
dicit aus nalissimu apd et gndre sbi
smile et loquit inter opera vtutis ve
getatiue et non mtellectiue q tame no
e nem per omes evacuari pt sup sd
per aliquos nec impedit a matrimonio
abstine aim tempore scit in pmo q hu
mani gemis crescit multiplicat sta passe
pter paucitate fideliu multiplicandoz
incerta cui impedire ne fuit in vote.
Et quia spualis gnacois et multiplicatio
nobilis et laudabilior e carnali io con
silium de gtmenca questia abstinanda est
respiciendo templus nam testamti et
qn dicit precepto obligat q diu racioi
sd non legi racioi imo confirmatio
nacois. Ig Quos deus ajungit homo
non sepat Responsio licet precepto no
sit retractatu tamen no obligat omi q
racione tam dicta nisi illo tempe q pau
cites hoim coigebat ut quilibet gnacoi
vacaret Preceptu cui respicit melma
tum videlicet q libras arbitriu applet no
cui intendit nec sibi gnacoi prelis
eius ducibus et promocoi usq ad pfectu
stat hoim mqnto homo qui est stato
ortus Unde sdm ptem ta apostolus
habemus se et mortificat et disciplinat
filius aue ducit et mstrui non possent
nisi hec tertio pentes vn methodice
et mro in lege ne et in lege maysi
pgressu in nova le. applicat q verisi
cum vn na hoim mdmat ad aliquid
dimr vno mo quia e gnemens ne gnis
sic e que omibus alalibus alio mo ne
spet mqnto habundat a gne q est
racionalis Vn sic requirit in actu edu
cacois roi prudencie et pancie Et ad
spualis gnacois prelis nobilior canali
et io no mirum q pter gnacoi spualis
prelis quis abstmeat acarnali dmr
q apli dicit habuisse uxores et le
de sacri ymnis ait Ne tps q non
sicut pessus pauperta sed cita gtr
menca introducta e per xpm qui dr
ait rg q sime mulcri qui castramur se
pter regnu celoz et paca subdit sicut
qui pt capere capiat et ne alicui

ſpeaꝯ pertinendi ad perfectionē tollē
aſſumpſit ad perfectis ſtatū ecīa illos qꝫ
inuenit in minis uitioꝯ Non aut̄ peccat
abſq; in ira fidei q̄ uir uoluit dꝫſcire
uxē ꝛc Nolheā tamē mihi ecc volentem
a mipſis reuocauit Virū ēt addicit
abraham qui fuit exemplar perfectiꝯ
cui dñs dixit gen 6 ambula coram me
et eſto perfect ꝛc De hoc dicit aug⁹
in libro de bono ꝙuigali melior ē caſti
tas celibū quā caſtitas nupciaꝝ quā a
braham quid habuit nouiſti ambas in
habitu Caſte quippe ꝙuigaliter uiuere
et aliq caſtus ſine ꝙuigio potuit ſed
tunc non optuit

BLB BADISCHE LANDESBIBLIOTHEK
Baden-Württemberg

BLB BADISCHE LANDESBIBLIOTHEK
Baden-Württemberg

BLB BADISCHE LANDESBIBLIOTHEK
Baden-Württemberg

BLB BADISCHE LANDESBIBLIOTHEK
Baden-Württemberg

BLB BADISCHE LANDESBIBLIOTHEK
Baden-Württemberg

BLB BADISCHE LANDESBIBLIOTHEK
Baden-Württemberg

oposicionem contra morbid pestalen
et mistice lepre q̄ in supiosibus p̄ corp
signa notificatiua quoꝝ morboꝝ cura
seu sanacio mystica habet̄ non pt̄ se
ner quecūq; alia sūa simplicit̄ in hoc
orto gtentis Nam ea que et̄ put m⁹
libro amcenna ḡmemorat cui pars lib
tercij sententiaꝝ mystice gtendat̄ desig
ta sp̄ in hoc orto mystico symbolice m
seruit̄ Et q̄uis non anīad in medicia
corporali et̄ spūta sacra ḡspta sed corā
aliqua plibus obmissis ponat̄ medicoꝝ
ḡoistis que hic ponit̄ quilibet in struc
tib⁹ methcologia symbolica siue fiat̄ ta
nomista aut medicus mysticꝰ aut qui
uis alter speculatiuus tota hic no posi
ta facilit̄ mystice patet̄ Pserim co
sideratis astis que circa sūe p̄mi ca.
p̄me partis dicta sp̄ de sigillis Ner
alig ḡtinbet q̄ eadem ees transimit̄
p̄ membra corp̄is xp̄i mystici et p̄ arboe
uel herba uel alio trenastenaid aut cet
transeat̄ in bellud vel doctores cypri
que t̄ arbor aromatica in egipto ēstens
hmōi semen simile coriandro seu mahe
ḡoriuꝰ fructo vngiend regiū ofic̄at̄
gtra morbid regiū hoc t̄ cane lepre
de quo dic̄at̄ vngēt̄ magdalene ḡferēd
t̄ q̄ xp̄s obtulit̄ in domo symonis lep
si Et mistice typꝝ t̄ spūalid gustacio
q̄ floret̄ in egipto .i. tenebris hui⁹ mūdi
Semen eius est̄ simile manne q̄ ha
buit omne delectamentū et sapore ata vi
ta taliū spūaliū hō hoc spūaliē et
cap̄ gustacio t̄ alba et lucida ḡemplaīt̄
in hac odorifera meritate vngiet̄
ḡoco vz gtra flamas temptacionū dīd
aut̄ symonia sic mystica lepra q̄ cerā
here⁹ nōiatur ḡoco optimi simpli et
optima vngienta gtra talē morbid con
fici Mirra nardꝰ t̄ arbor bīn redo
lens et pua ḡoqua cerā dictū vngicēd
gmistra pt̄ et in scripta mystice loquēdo
sunt hmōi lex dīd tronus pom flos ru
bicundꝰ aurei coloris aquo sūm sigfica
sapiencia et ḡspectantiꝝ alys cerā alie
simile significacones ut pt̄ebit in re
ceptis Est fistula que medet̄ vicijs

sunt qui ḡ fribus et ḡpō pata sp̄ ponē
aiam et ḡpacūt̄ eisdem et dicat̄ eius flos
et purpurei coloris Porro eadē cynamoꝝ
brelus arbor odorifera dilect̄ cineri co
loris aqui coloris sumit̄ significat̄ penit̄
tid dīd mirra q̄ t̄ arbor aut̄ succꝰ
stacten et dicit̄ quidā a vermibꝰ et pu
tredine q̄dā et sp̄ hēmte et crasi sc̄i cru
cifixi crucifigentes et mortificantes et apu
tredine libidinis p̄fluentes Ceteꝝ aloe
t̄ arbor suauissimi odoris hmōi sicut̄ amā
rissimū resistentē puteredini significat re
pinentes carnis lasciuia q̄ repsse fit ad
amaritudinē Mirra t̄ cerā arbor q̄ opacꝰ
t̄ amara et meritus dilect̄ significat eos
quibus amara sp̄ vitia flagendo corpus
virgilijs et tentum⁹ Vel qui eorum⁹ pacific̄
amaritudinem tribulacionū et mīg mūdi
est dilas avaliū punit̄ q̄ferr mala pu
nita ¶ plena granis rubea q̄ vocat̄ ma
la granata et sp̄ martires sanguine rub̄
cati Ceteꝝ redimus cū dīd vmissis lignis
libam sp̄ vmisit xp̄i fideles quoꝝ fides
et opacas mirabilis est̄ et odorifera ..
Porro quidā dolores corp⁹ xp̄i mystic
hoc t̄ cerā dicit̄ gstringēd os vpō capite
cing membra diuersi sp̄ ordines ut martir
dissimi ut mīri cō lapsos ut pbri
animas alios defendentes ut milites pōtifi
pascendo alios parentes ut rustica dicit̄
apō sp̄e dōr quoddā pastoralis quoddā
ḡfectus alios pastores alios doctōs in edi
ficacione corp⁹ xp̄i .i. cerā Sane hiis
non obstantibꝰ p̄tes xp̄i inscessi mō
accepimꝰ q̄ p̄tibꝰ in quibꝰ plura membra
gitant ut declaratiū ta. q. sūe. circa fiē
et cerā ō ta. Ubi tangit̄ cerā decapitet
Quadrupedum ḡpriet̄ loq̄ possimꝰ de
arbustis herbis floribus et sic dealiis
dicendo ¶ malū punicū t̄ pt̄ p̄tāma
fructꝰ in qua gitant̄ martires rubricati
Enmli mō de lilijs q̄ sp̄ pt̄ p̄tāma flo
rida in qua gitant̄ vngines albedi
hoc t̄ mundicia castitatis nitentes et
odore hoc t̄ suauis fama redolentes et
sic de aliis amabilibus ut sūno de mediana
libus ḡpriet̄nabilibus sic pribꝰ p̄tāmis
corpis mistici et cerā moribus membroꝝ
mysticoꝝ Amp ḡoquo corp⁹ humānd v
nica totā omnis corpā q̄dā pt̄ et

corpus mſtrad ymitat̃ corpus hūamd
mitatē ſymbolica ut dictū ē ca. 2o. ꝓme
partis ſ̄t ad perfectas mſtioīd ꝓuid mais
vis mūdi claudat̃ m ſiꝓradibus ut pace per
ſtō herbas et oīm trēnastenaid mpſtione
aſtroꝝ et gradiud orbiū ꝓfatom cād qo
ad vtutes actiuas ve vndē velle ebe
meſne et plō qui ecād figuras et colores
herbaꝝ et trēnastenaid ad aſtra reduc-
Conſequēs erit ꝯ quo mēcoſmꝰ ymitat̃
macrocoſmū q̄ huiusī herbe et trēnaſte
ſine membris microcoſm sanatiua dūt̃
ſquidem microcoſmꝰ q̄ macrocoſmꝰ hoc
ē corpꝰ xpi mſticū qđ vocat̃ mſtrie
mūdi ymitat̃ inꝑa dictū apli Biaur
in cād corpe ſ̄t multa membra ſ̄c ꝓta ml̄
ti membra ſumꝰ in xpo ſ̄c. Vtiq; erit
ꝑ ſquidā ve cād herbe et trēnastenaa mē
bra microcoſm sanatiua ꝑ ſymbolicā ēnſ
lationem ſuīt ecād sanatiua membroꝝ mſ
tricoſm hoc ē corpis xpi mſtici ꝑ vir
ne ſupradictoꝝ ꝓfatoꝝ ord ecād alia
diuersa et bellue mque transſōmata ſ̄t
corpis xpi mſtica vicijs egrotancia
membra m habitantes Vnde ouidiꝰ in me
thamorphō describit et hoc tangit̃ deꝑſ
la. dicens quomō dea cyrten alios m le
ones alios m tygrides alios birtas mu
tauit herbipotentq; manu Vino volan
tiū celi et piſc maris cād reptilibꝫ mule
m habitare vident̃ a quibꝫ ecād nos ſ̄tte
ꝓtos accipiūt ad ſanandū membra mſtici
corpis ꝓut m ſcriꝑs ꝓtbit. Sane tho
ortu qđ ord ſalois m libano plantatū
ſymbolice figurat ꝑ puteū aquarū viuē
rigantē ecād arcole aromatū gſtte ſ̄t
et vare medicinales herbe q̄ mſtrate
ad ſanacoēm membroꝝ mſtricoꝝ xpi vnga
ta ſ̄t oculos quas ponit ante oculos eoꝝ
quibus velut medicas ꝓfatibus corpꝰ xꝑ
mſtrād gmiſſū ē ut eisdem ꝑ theologiā
mſtricam transferant m herbas mſtica
do m herbas ſpūales ſ̄t aue arcola in
tra ꝑn oreꝝ equis lacteis lacteibus hinc
inde gꝓtio ſoleat foſſatoꝝ trebertime
circūfata fluuijs irrigata gramibus
copnigata ad ang mſtar ecād in medi
cina corporali arcule materialiū deſꝑte
ſime ut patet m 2o libo canonis aui
cenne vbi de medicinis ſimplicibꝫ diſ
ſuſe tradit̃ et per eios medicine audicēs
qui q̄s ꝑfectas medicinas anexidotarios
correſpondentes ſimplicibꝫ adiungit̃ et ꝑ
in ordine actus curatiuus digestiua ꝓcedē
uota amſſa ꝯpacatq; digesta medicāi me
dicē et non cruda ic̄ Cuius cū materia ꝑ
trans aggregāi poſſit inquolibet membro
opus erit habere medicinas ductiuas ad
certa membra ea q̄ digerūt uel accensiū me
briꝝ euacuād et liq medicinē ductiuē a
toto ſic trifera ſaracena dyaſene a
mate theodorici aeraꝑ ic̄ a veſtra
et tenibus tuetā impiale benedicta ic̄
medicinis ſemper debent̃ amſtrari ad
aliquibus habenabꝫ aſpectū ad membrū
aquo volumꝰ euacuāē mſt per ſ̄e ꝑtis
talis ſpiritui ſuffragat Vnde ſi volo a
toto euacuare do cād decoctē bugloſ
ſe vel boragīs vel cād pulē decoctē
terni dmp ꝯpedit habere lauatiui
qđ euacuet malū thymid ꝑ regionem
quemlibet aue reliquias ꝓpriatas d̄
ꝯpulſio materie mēcuriāē cād vnguēta
emplis et alijs localibus admixtis tan
fortatiuis et alijs q̄ dicta ſ̄t ca. 2o ꝓme
patis ſ̄t in omnibus fieī debet gmiſcō
dio ꝑ doctos tam in ſimplicibꝫ q̄ ꝑpositis
adquos ꝓpositoꝝ oportunū ē ſpicē gra-
uū tutos ꝓponendos cād ꝯpos gradu
acē dequibꝫ ꝑꝑ digestiua q̄ fortatiua t
euacuatiua dicūt̃ m ſcriꝑs Quo pacto
tabula aroſe digestiuoꝝ talis ſōmari
patet docēte color unga pastalis au
roglos ſol' ſol ſalis acetosa cuſtuſſta
bios ſcolopēd' mūſtallis ꝑſilly cerua
ta ve. celeſtis caſſapſo aq̄ lactis bolꝰ ar-
mangū dra tra ſigillata ic̄ q̄ cola di-
geſtiuū et ꝓtectiū reſiſtē ſua caliditate
et ſubtilitate ſ̄c oꝫ accipe ſtr. aue val
de hūda aue valde ſtyptica a' ſoluēd
eius ſ̄tem digestiua accipe cād ꝯ
arcola m ſtūs ponenda ſtom ſtmas ꝺ
tutes ſtr. aue penes ſe ꝺtutē mgſ
ſatē et mdurativa ad dictē ſimplicē
digestiue color ſmeꝝ Rosa viola endi
ua lactuce portulace acetull' cucurbite
ſeta aīd ſtr. ſandalo ſpodiū camfore
herbeꝝ ut ſquiama ſtracā' q̄rtoꝝ ſic

ais granat̃ papaĩ aqua nemſſo
medicine aue gpõit̃ adidem ſimp̃
accetoſ et plura alia ꝙ̃ omna cõpmẽa
dauteat̃ colo' Medie aue gpõit̃ adid' ſiꝝ
accetoſ ſmplos et gpõit̃ oꝛizacſ ſiꝝ
viol' roſ de end' ſiꝝ nemſſ et ſmiles
Ceteꝛo medie flãt̃ ſmplic̃ pulegiũ aꝛr
gentid calamentũ ſaluia maioꝛana mẽta
ſatuꝛea ſpillũ ruta q̃ radicẽs viz fenũ
appij petꝛo· bꝛuſti ſe· añ fen bedegar y
ſapius pꝛper zꝫ gaꝛioffi capꝛ ve· mel·
ſquilla· et ſic de alijs ſmilibus ca· et ſic
ut ceꝛũ cappus ſparagus acꝛoꝛũ azaꝛo
toſtus ꝛeuponẽt̃ capparis aꝛiſtol' raphag
aloe amcos lauꝛꝝ gaꝛioffi ſpodiũ heꝛ
modact' caꝛtag aꝛeſcemeſia ſmap̃ Juniꝑ
polid' ruſſa· ſſami carpobal· ſquilla
agaꝛicꝝ tꝛiclamen diptam̃ affodilli lauꝛꝝ
pentado ſquinanꝛ̃ cubeb pimpinella be
thonica rubea pꝛiema pꝛoma yꝛcos
tinamomũ cardomomũ pip̃ omn̄ cſſia
ſambuci colloq̃nt̃ pꝛaſſad ſaluia mẽtaſſ
melliſſa et omnũ meiſma et apiẽa et
diſſolutiua Dequibus in aꝛcubꝰ ſiue mſ
dicẽt̃ indigeꝛe namq̃ digeſtio ſeu ꝓpaco
ad expulſionem plãt̃ ventꝛibꝫ ꝓmis cꝛp
ꝝ ſiue ca· et ſicca et de ꝛꝛ ventꝛe mdigeꝛ
ſolutiuaꝛ plãt̃ Sed medie gpõit̃ ſic
oxymel· ſimplex et gpõitũ oxymelſſill̃
ſyꝛq̃ de empactis de calamẽto de pꝛaſſo
Poꝛꝛo ſimplicia digeſtiua mlẽ boꝛago
bugloſſa thymẽ epithi capparis thama
tiſtq̃ ſcolopendꝛa vmid aꝛomatũ balne
ũ dulce gaudiũ liq̃ꝛ̃ paſſulis giamẽ
polipod' camedꝛis cuſtuſ̃ aſſaꝛ̃ genera
na lupmi agoꝛiq̃ ſpicnaꝛdi agnꝰ caſti
amigd' amaꝛ̃ lupulꝰ fimiq̃ tꝛe cichoꝛea
roſmaꝛ̃ mgella pimpinella et hyſſ ſmilia
Vnde mlã alia ẽ gemta ꝙ vtũ ꝙ agꝛeſſ
tionis q̃ ẽ gꝛoſſa ſicca et tꝛiſtẽ dlia ꝙ
viam aduſtionis et ẽ ca· et ſic· ꝙ ter
illud ꝙ ſiuaẽ in ca et tale adiſta va
lent̃ humida in ꝓmis qualitatibꝫ ꝙma
vo ca· et ſicca de ꝓmis ventꝛibꝫ et de
ſtis ventꝛibus mollificatiua et degela
tiua et lenitiua ut humoꝛ gꝛoſſꝰ fiat
habilis expulſiuus ꝙnt̃ ſt̃ ſtend' bugloſ
ſa boꝛago aqua emulſis cuſtute ſene ſe

uiaĩ tamaꝛiſci aꝛgani polii mo ꝛſ vſ
pus been vtq̃ elbus baſil· zyꝛ et hoꝛ
multiplicaĩ pnt̃ eo aꝛcola eoꝛ q̃ ſt̃ tpa
ta eo cald' et hum' et ca· et ſtat̃ ꝛeſ et
de zis ventꝛibꝫ multiplicent eo lementibꝫ
dulcoꝛantibꝫ et clauificantibꝫ ſanguiem
et coꝛdialibꝫ medꝛis de ꝛis ventꝛibꝫ odhyꝛ
q̃ ſpluit̃ melliaꝛ Compoſita ibidem oxymel
ſſillitic mel vo ſiꝝ acetoſ tam ſimp̃
q̃ gpõitus ſiꝝ de fumo tꝛe et hoꝛo ſtes
Tabula aue aꝛcole medicinaꝛ̃ dꝛcentũ
ventos digeſtiuaꝛ̃ et ſplutiuaꝛ̃ ad mẽb̃
inquibus volumꝰ digeꝛi et euacuaꝛe
nam digeſtiua pꝛedicta ſimlit̃ ſpluũt̃ ꝛ
fluos dꝛenda vlit̃ et mdifferent̃ euacu
ane aquoſũq̃ mẽbꝛo et quia ꝓ aduentꝛ
nam dꝛendoꝛ̃ detinẽt̃ ad ceꝛta mẽbꝛa
to hanc tabulã anectimꝰ Inq̃ ꝓmo po
nitꝛ̃ medie ducentos ventos digeſtiuaꝛ̃
et ſplutiuaꝛ̃ ad capid ut ſimt̃ Nuc mu
caꝛ̃ ſticad' pcoma polid maioꝛana baſ
ſamq̃ anacẽaꝛdꝰ thus caſtoꝛ̃ landanũ
ſtue lapdanũ mellilotꝰ actaꝛq̃ lignũ a
loes mꝛꝛa camedꝛios camepꝛios ſqlla
ſpicnaꝛd' yſopꝰ giana pmi pip̃ ſapmũ
ſal indi ſal gẽma ſpinanaũ genciana ma
ioꝛana zingib Vinũ medie ducentos ad
pectus et pulmoꝛ̃ ſt̃ yꝛcos yſopꝰ paſſul'
capill· ve· ſquilla· amigd' giana pmi
pulmo avlꝰ pꝛaſſad mel zucꝛ̃ dꝛagaga
ꝓ pſillũ femgꝛ̃ ordeũ cꝛocꝰ amcos
cardiumci ſticꝰ caulad mſ galli anetꝝ
naſtuciũ ꝓ pioalos anellana appoſitũ
mꝛꝛa ſcapꝛ̃ raphanꝰ affodilli aꝛiſto
los olibanũ lilium zucc̃ noua liq̃ꝛ̃ et ſic
cus eus amid' pſelios cala aꝛomatũ
mana lauꝛꝝ calam̃ꝛ̃ vnal' gũ aꝛab
femg· pꝛaſſad et ſmilia dmꝰ medie
ducentos ad cpar Spica ſpinanũ cupato
ꝛiũ fimq̃ tꝛe cuſtute end' abſinthij lac
tuca aq̃ ordꝰ ſandali ſpodiũ aſſaꝛ̃ fen
añ amigd amaꝛ̃ polid danꝰ cynamoꝰ
ſpeugꝛ thymꝰ aqua cicꝛ̃ camedꝛios a
nogloſſ volubil' yꝛcos lauꝛꝝ aq̃ caſti
ſqlla vmid dulce zyb Poꝛꝛo medie
retinentes ventos mſtꝰ q̃ no mdigeꝛ
ducentibꝫ ſt̃ galangꝛa cottana malag
naꝛ̃ maſtix mꝛꝛa et quaſi amid ſcip
tꝛa Ceteꝛ̃ ducentos ad ſplenẽ cap

parg tamarisci stolopend' rubi tinctar
scilla assaref stordeon danco calamēd spica
corticeb saliced sal gēma sal md' acetos v
reos prassiū ab smeris cupato an fen cus
tuca agnus castus camepiti amigd' ama
ri pauns porcina corcos salicis cost ca
q ducūt ad renes et vesicā sanat fing
milū sci petri macer tantard' qnq
radicis scradic fen petri api spargi bnis
ti cor se fra vñ se tuau melonū cucu
meris cucullaris aiodū que ꝓducūt ad ma
tricem pulegiū calamēd sauina iuniperi
nactana morella ruta pimpinella melle
fi pentafilo saluia mirra rub tinctor
lupini et omnes ducentes ad renes et
vesicā Et medios ducentos ad nūctuar
si scilla asa Et piper acetos polūt appo
aqua potui sicci caulis cardui mem sto
dion camedros camepitis amomū dac
Tabula aut aureole solutiuos appetere
certos humores hr et simplicia solutiā
colere aloes stamonea absmirrā cupato
rū lupulus mirabo cit fimo tre rou
barb reupont aqua casei sicci vel cassiaff
viol' tamarid' prima mana psillii esula
rap re volut sicci viol' et hijs similia
Componūt ad idem pnd et qi in mābulos
vt dyaprunis clem de sicc vel pille cy
lubet medie dyagrediate et licet primo pur
gent tolerā gcomitantē tamē cetā pur
gant alios humores dmp medie simp tos
ducentos flā sic mirabo bebuli emblici
beltrici salgema colloqnd' cubebe agaric
sticad' yreos sarcocoll bden feralaysps
tuam asmūg hermodac cucurb squilla
assaro polūd ureica Et aqua caul' zucc rube
cupatorū piper ysopi stica appositū aristol'
tarchon centaurea saponū aqua caulad
cupatorū zucc re mel anatardum ser
pentarie radic calsi lanicola brioma ve
lamen cinamū Componūt ad idem yera
pigra blanca theodoric anacardi bn
dicta stoma laxa paulinū pille arrec
pille fetid aurec pille emfor cochie pil
le sine quibz cū nolo pille de hermodac
tis maior et minor et similia spōte
medie ducentes meliaq simplicia sine
thimū cpichon sticad' mirabolā myr be
buli polipod cassia lāp lazuli lāp arinc

calamented montanū sene fumū tre
cassiaff volut maior lupulo elbo mgō sal'
mdi tarchon ue sal mdo camedros
camepitis cinamū et similia Componūt
ad idem cotorieū mirale diasene ve
rapigra yeralogod theodoricon ypocon
ypocistidis et similia Cetera medie simplia
ducentes humores adustos aqua casei se
ne mirabo midi fumū tre volut lupul
lupino roubarb et similia Componūt di
asene et similia Medie aut ducentes
aquositatē sine turbine aloes capi ve
sal gēma cinamomū aristol' centaurea cu
cumer asi sicci coriandri eig et similia
Componūt ad idem pille aggregatiue cognōte
cū simplicibus dicend' medie ducūt aq
ducūt citrie si vires aguerq curam
asi scarphi meserion esula usnee et
cū vestium et similia Componūt pille de
mezereon cyno Porro medie simplices
purgantes sanguiez si cassiaff manna
tamarind' iumbe borago capr ve cpatica
trochisci stolopend' balaustia semi vina
cucumeris viol' mirabo berberis malica
agrestis scp capmd quo nō q mēbrosa
simplicib; reperiūt vtrūs qpōnit ut qt
vtrūs mundificativa sanguinis et simul cū di
tolerum ut in reubarb et in mirabo cit
Et inquibusda mundificativa sanguinis et e
nacuativa colere et mūdē ut in fimo tre
et inquibusdā et vtrūs evacuādi flā et
colere citrine ut in sicco ebuli et
sambuci Et inquibusdam flāp et mūdē
ut supiipod thrio et epichro Cibi cop
mollificativi seu lapativi si hui Jus cu
lad cetropleos porcinae capi femis spi
nargid nasturcid lapaccid malua cu
curbi bleta smāp si ptē si cucū si cucu
mis melonū cetera huc usq cepe allud
raphanq ficus mora celsi Jus alandc
dactili prisā vinū ficuū si caulid lac
aq casei et caseg aq mell caro porci
pinguis pistes salsi aqua pistid cocleid
mercurialis senecio hec arnoldq Et
plā alia si ut poma assa mpnō mense
prima et brodia lubricancia Sane
cop predicta arcolis clarens medicine
digestiue cuilibet humoris ad dicte
ad q libet mēbrū ducūt et medicē
cuilibet humoris educūt hoc aut

eductio ſcā debet ꝑ quemenctē regionē
Quod notate ypocras in hoc amſſ Que ɔ̄z
educt endeticꝰ repiet natum mde dicere
ɔ̄z ꝑ quemenctē regionem Qnq̄a amſſ cā no
tant ꝑmid q̄ matrā nocua debet euacu
ari Qo q̄ ꝯ laco morbi Zo ꝑ quemenctē
regionem Qn applicacōe aue matie me
dice lapatine ceād tā conſideric ɔ̄z ꝑo
ɔ̄z diligenter conſiderare q̄ medid hꝫ
aſpectū ad humore q̄ di euacuari Qo
q̄ mēbrid reſpiciat aquo humor nocuꝫ
gtmetur Qo regio per q̄ educi debet po
ro q̄nis lapatina vlīc predicta ſint q̄ hmē
detiari ad cetra mēbra ꝑ medias q̄ ſpēa
li talia mēbra appetūt mchilorū ſplayā
q̄ appetere appetūt mēbra aquibꝫ euacu
ant Nam acapite educit cologn̄d agari
cus ſcād alcea lap̄ lazuli lap̄ ar epidꝫ
ſylla ſal mdꝫ bebuli et mirabꝫ Cōpone
ad id̄ q̄ap ycrapigā gal' pille auree et
cochie trēſora ſarracē aotēar mpiales
tēſeodoricon empt et anacardimi Vſpiacē
mēbra anſelici et ab eis educenda et
pectoris ſp agarici tēmg epithi yſop
volut mama caſſiaſſ ſarracollis yreos
collogn̄d Compone tēſeodorico cupſſ pil
le cochie Porro educentes aſtō cēt taſ
timꝰ ſime alſmethij aloe mirabol' cc caq̄
ꝑe medicias educēs quibꝫ obmād Com
pone ad idem ſp ycra gal' ſtoma laxa
tiui dulce pille aurē cochie trēſora ſar
racē hmōi ab epō et a viis eius educit
agaricꝰ aqua caſci volubꝫ maior hipulꝫ
turbar ſuccꝰ ro cupatarſ et ſuccꝰ eius
abſmethij mirabō tamarid fimꝫ tīc yre
os mſcicon i lamcola ſebion i eſula es
iſtud ſemp̄ ſarracolla Compone adid' dy
arcubar tēſeri ſarace dyaprunis dmp e
ducens aſſene ſue agarici ſene epithi
ellebo mgr calamēid montanid ſcād cu
patoꝝ abſmethij ſal mdꝫ ſal mgr Compō
te dyaſene ycrapigre trifer ſara Cete
Qp medic a ꝑcte educentes a uictuꝝ et
aptibus remotis ſp hermodactil ſarca
toll' collagnē turbith appapan ſal gēma
mdū ſerapinid cuſorb' tentamꝰ cicutā
aſmꝫ elbꝫ mgr polepod' Compone ad idē
pille archet pille cuſorb' pille fetid'
Cetera rō ſuptis dictis ſit q̄ ɔ̄z euacuac

ꝑ quemenctem regionem expedie amet
tere accold de talibus Nam medic eua
cuantes palatid ſue privetū ſtaphiſagā
cappar ſcāis maiore lapadid mel ꝑid
abſmethū arugand raphang vna ſe ſmap
elbꝫ al elater tēmid an cocomidid balſa
mid amomid fex vſta Porro medicine
ſmplices per aures educentes ſp̄ fel thau
ri aloe vnid pibl mātis blete ſucci cap
pāris radix cocomidid bdellid caſſia gal
ba elbꝫ al Amp educentes ꝑ naturē ſp
elaterid blete ſucci cyclamis cortices co
comid' cappā elbꝫ al Cetera medie educentes
ꝑ oculos ſp mel yſopos olī fetus ang
ugr gallice laurꝰ nardꝰ caſſia roſmꝰ o
pū ſerapinid dauci malag̃ ppillid elbꝫ
al ruta caſtor ſ matheres adeps anſe
rinꝰ ſulfur piſcellos tepe tortos libam
tēſeos aromatī ſylla Porro educentes
per pectus et renale pulmones ſp ca
ꝑ pectus mūdificare lemendo et medē
do vt ꝓnce retentes yreos caſſid bu
tēſeid ſylla piſcellos amigd' dul emula
dauci yſopus origa tala naſturciū pōy
caſtor ſp̄ terra ꝑ ſtom et vomitū eua
cuantes quedā ſue forcia quedā debila
quedā vomita media forcia ſerapiū
ſylla varg cappa marma cathabrica
mus vomita caſtamola iudaica girama sal'
aſſara bacta croc ortulag lac ficuū ana
bule lac centunca maior et mīor elbꝫ al
bus et ſonora ep hiſ ſp fel thauri vera
vnā fel caprinid porcinid pectorinid ɔ̄z
vomitue debiles ſp ſucci cortic ebuli ſue
cus sambuci fimꝫ tīc ſe actriplex ſe ra
pe ſe raphani acetū cād aq̄ et deo ydro
con cū aqua ſalsa marina ꝑſcator cruce
pulegn̄ monta Aycdiocris vomitꝰ ſit ꝑ
elbū mraphano fixid De medic ſm
plic et aporetis euacuatōe ꝑ mteſtina ſue
ſupdicta lapatina malor hiorū ut colē
flatū mlīe et himar aporetor ep eiſde
Cetera medie euacuatōe ꝑ vrinā quedā
purgant renes quedā epar Nā ea q̄ per
vrinā purgant renes epar ſplēa dauci
marat balsamid amſſ oſſa dactil' folia
lauri abſmethij timid menta ſpinacid apiū
ſal yrnge radix epatice coctō aſari ɔ̄z
ꝑ vrinā hec purgant renes apiū piper

pasmata dancus acetosus Porro radix
prome ossa serpie cicera alba mellitd gnar
bi et smilia Porro educentes menstrua
f muliebria scidame bisoma mgella ju
peri cipis diptans galbanid serapinid
armo asa fetida et multa alia dicta gt
disgrasiam frigidam matrix amp indic
apietes emoroid sc specula allia mille fo
liid menta mercurialis stella cap fol ffi
traia os serpie piretrid folia persica semia
lupmoz et ca q dicit mpiocracie me
stmaz Porro medie euacuates q nitr
sc que sidorem puocant quedd sc cala
ir pulegid nepita ros marmg synap
herba paralis pmula veris emila sa
turcia saluia fol lauri rr frigida sc vn
gula taballina memica viol portul ffn
mandragor spmargia coriandrid att
plex palca oidei folia salicis tempata
sidorem puocancia sc malua bismalua
branca orsina volubil volubil cnoglos
radix lilij lenastis ffgula amplius an
nectende sc arcole medicinaz q membra
confortant Vt oscas electuaria syrupi et
alia huiusi apta possint Quid q digestiua
sint humoz inquolibet membro Na me
dicine simplices q fortances capud sint
saluia ruta maiorana betonica pcoma
satureia camomilla sapillid pulegid tar
popal folid tbus landanid folia lauri sc
cad squilla nuong cubeb cumbria melli
lotid mistus et smilia Componite adido
cala aurea aloe plus aristolochia dyacastor
dyarodon Julij dyamar cid misto ceptid
Vnde et arnoldg de villa nova et quidd
larmoz addue cetd quedd simplicia apd
nos bn nota q cicstrie apud nos et no
vlera et q nec serapio nec ebemesne nr
gal seu auicena ponit qui dicit q me
dic simplices gtra frod humores capit
utrag policata custusta camsucg pot no
ta pmula veris balsamita abrotanid ca
medri hyssopus spinaced amonid camol
anetid ciminid orimid castor sinap ma
stho piretrid Componite oxomel sqlli dy
acholos cu misto rei Unus medie fit
gfortantes capud papaii alb uisp mg
lactuce viol camph mandrag folia
mirti salicis acetid rei Componite Juice

vse Juice viol dyaspiter rei Alie medie
cum hu cale capite plantn barba Jouis
cicad endiuia lupulg herba viol cras
sula minor portula bugloss fol cucu cu
cumb fol f mandra se lactu portul omes
sandal Componite sirg aceto sirg nemfar
orde sandal Cetera medieme gfortace
tale faciences pectus et pulmone yssopg
marrubiu ycros enula capa camol ra
dix alcee viua pass sqlla ligntd balsa mir
ra serapind liliid capti ve ligne spica ne
Componite dyaur dyacalamid dyaspsi dyay
sopg lotis de pmo et smilia alie medie
gtra hu fiue pectoralid sue yrnigris
sanamada branca corsina mellitd origa
pulegid malua satureia genciana hba
que dicit asser nasturcid silermo se ru
tice liqe fenis amigd ta gna storiac
se femg penidie bchen dactili Jj y
minid ruta sqlla galba armoe sapi
pulmo vulg mel Componite oxomel sql
li syrg dyaspi dyaur resimptid dyadragg
gnie dyapendion Porro medie simplia
infrige pectg et pul Jnmbe substen
dragganc gm acub amid se spauer a
migdal diul viol candi mornacsi sanda
l Juice Componite adidem dyaspiter dya
dragm dyapemd smo specibz arnoldg
medie gtra humore calid pectoralid
ta ve tetrar polietid advanchos hba
viol vngula caballina sticg mellom
tricbite citrulli nel fol ysopi endiue se
pstilij straiol se melonid odeid salue frac
to se papaii al bombac Componite sirg
vnd sirg de papaii dyapendio sme tamo
clem restaurationid sme cido Dicit ar
noldg q sic quedd in simis qualitatibz
tempate q tam in cid ta q in frd appli
cone ve ta ve pendie subsesten Jnm
be Juice liqe et sticg eius dyadragmid
gm acub ordeid hec applicane magr vbi
scribas qualitatid q lenitiue subtiliatiue
vel nigrossatiue scie in cid frd dyaggrid
dyapemd clmp medie simplices cor q
fortantes et talefac mellissa borago
emila capa gariofi cardamo vbi ma
xmg ambra mustus crocg menta am
bo been cortex cie diuina scribid

ligniꝰ aloes cubebe ozimid gariofꝑ ale-
diane simplices temperates cor iacinctꝰ
saphirꝰ smaragdꝰ bellirica auriꝰ argenꝰ
buglossaꝝ Composite calefactetes cor dya-
margaritꝰ dyacinamomid cordiale duun
bra pliꝰ arteriacꝰ dyaborragmatid clem
tificans clem de lapidibꝫ dyacoꝰ et plꝰ
alie medie ogra humoꝝ fri coid buglos
sa balsamita maiorana menta basilicon
lauendula satureia ruta cypiron valeri
ana abrotani pulegiꝰ polii calamꝫ dy
amꝰ gariofilatꝰ zedoariꝰ myo muscꝰ
calamꝰ aro blacta bisantia spica nardi
squinatid lignea flos boragꝰ Composite
leticia galiem dyamisti dyacodid ꝯ
ayedie alie simplices fri ofotantes cor
camfora viol' margaritꝰ coralli rasura
eboris poma odorifera rosꝰ spodiꝰ san-
dali omes barbre nemfar lucid sepꝫ
sigilla corandiid Composite dyacoꝰ al-
batꝰ sme speciebus zuccꝰ rosꝰ et viol'
fri viol' nemfar mꝰ cꝫsandali mang
ospi perlati trociscꝫ de camphora trisci
de bolo armico ꝯ alie medie cōm hu-
ca coidis sc lactucꝰ agrestis cychorea
stariol' herba acetosa ab de coide cēti
margaritꝰ smaragdꝰ coralliꝰ ceterꝰ beril
lus cristallus spodiꝰ beben al er ru dac
tili rosꝰ ac Composite dyaborragmatid dy
abuglossaꝝ ꝑ terca medie simplices
calefacientes ofor ꝑ menta salua
maiorana absmeꝯid marrubiid aꝰ fe
meliid cimmi mastic galanga gariofꝰ
ãꝫ tinamo macꝰ sylla spica xephanis
femigꝫ Compositꝰ ad idem dyacriopiron
dyagalanga rosata nouella mel rosꝰ
dyamisti dyacinid dyacalꝰ et similia d'e
me ogra frigidos humores stoi celera
predicta pome poliid montanid puleg
regale balsameꝰ pler montanid ꝯ
tenenteꝰ simꝰ tic melissa ortuꝰ ger-
mandrea dyptanꝰ ortuꝰ policia a
mosꝰ mirta basilicon folia lauri cosid
arthi marrub' ysopꝰ mastic thus cas-
toris bacce lauri bacce simpi ligm
aloe fol' balsa carpobalsa spinanꝰ cubebe
cala aro myoꝰ gariofꝰ corticꝰ pomi
tic thꝰ ortisti sticad' Compositꝰ adid'

opmel simplex dyanetos oxi sylli
fort de absmethy sirꝰ de fiis tic dyacrocen
dya zz dyamisꝰ Porro medicine m
fri sto confor rosꝰ viol plantago lac-
tucꝰ cucurbi mdo pcrid cucumilli cucu-
mer mala gꝛana acetosa acorꝫ pira a-
greste Composite adid' dyacatholicꝫ ct
zuccꝰ sme speciebus zuccꝰ rosꝰ viol' siro.
rosꝰ viola tuscꝰ exsand' alie medicine
ogra hu ca stoi end stariol' portul' mir
tilli spodiid reubar rosꝰ simacꝰ lmicos
et aque cort Composite sirꝰ mirtinꝰ nem
farꝰ oporacꝰ simplex et oposite sic
acetosa ymetrinꝰ disgrasia vi absmeth
melliꝰ camamillꝫ capilli vene acacie
polii ꝯ advane stolopend' ꝯtrista cid'
contra mestinoꝝ distrasia optime ap-
plicant Similiꝫ mepe velle Cetera
medicine simplex casa et sfor quar
Spica squinatꝰ emad asaro cupatoriꝰ
absmethij simꝰ tic cad qnꝫ ta ve-
se fem amst carm amicos costid et
similia Compositꝰ dyacostꝰ dyaci ro-
nouella dyamisꝰ dyacalatꝰ Adhuc ꝯ
fri humo salnia pcs cotidiano ortigaꝝ
samsucus ycos yrnigi emila ca-
brustis spagus penetꝰ granic arꝰ
tolanga betonicꝰ valeriana se brusci
se speragi maia se petrosl bdellid
ambin cassalꝰ mirra fistici lacta ga
riofꝰ bacca ca aromaꝰ carpobal vi-
lobal amigd' amaꝝ vna pas femigꝰ.
mieli persicoꝝ Compositꝰ ostet dmitꝰ
dyabsmethꝰ dyamꝰ Ymisꝰ medie m fri
qui et consfor end et lactii portul cpa-
tieꝰ viol' se cap aq ordei plantid sanda-
li spodiid camfo cor se fri aq ro aq
end acetid berberꝰ aq acetꝰ et similia
Compositꝰ cassand' zuccꝰ ro viol chrnol.
cicorea rosatid porcinid stariol' barba
ionis fragaria lenaꝰ aq acetosa p
na florꝰ nemfarꝰ berberꝰ agrestꝰ vi-
nii granatoꝝ mirtillis Compositꝰ sic
dicta de sto cassand dyarodon abbatꝰ
dyadragagid fim dmꝰ medie ca ad
splenem et consfor cappariꝰ thamariscꝰ
cicorea stolopend' aristol' corticꝫ medicꝫ

BLB BADISCHE LANDESBIBLIOTHEK
Baden-Württemberg

stayom cortex radicꝭ genestꝭ burag
buglossꝰ nasturꝭ calamentꝭ armoniacꝭ
ca·ve· ruthꝫ·thus epithꝫ· amigd' amarꝭ
aꝫ fenicꝭ se· amꝰ feni· carn amcos ra-
dicꝭ qnqꝭ ꝓlla acetꝭ ꝓllicꝭ agnus castꝰ
lupmꝰ castorꝭ ꝫ Compotꝭ dyacappar
dyacala dyac'ꝫ arnaldus rud· petro
apij fen·stolopend' cortex camarisꝭ ge-
nestꝭ camdiꝭ camepithꝫ lingua aug̃sta
bugꝭ centaurꝭ gencana gramen penta-
ꝓ vtraq; lappacid fumꝰ tre affodilli
arestal·lon· et vtid' ꝓler menca pu-
legiũ origanũ sacurcia lauendul' dy-
damen altea ꝑma yspꝰ vpricon melliꝰ
ꝫ balsamica nasturcid vtraq; rubarv
ruꝫ vncꝰ acoꝝ valeriana thym c-
prestꝭ· ysopꝰ medie ꝓmplices digerentꝭ
humorꝭ· calid' ꝓlemꝰ ꝓ cicorea stau
ol' end' quarta radix herbe viol' cotꝰ
salicꝭ et medie tempate q̃ vtraq; dis-
grasa ꝑne applicat stolopend' ca·ve· a
cerat· polict advanth radix lilij flos
nemꝭ borago mellitid ꝫ Compotꝭ
ꝓ ca q̃ dicta ꝓ otra disgrasa epithꝫ.
Ptcura medie ꝓmꝭ ofor· et cale· re'
nes Gariofilꝭ mitid ꝓl' petro macid'
cruca se· cuꝰ virtꝭ cubebe· aq; accend
rub radicꝭ qnq; spica nard' spica celacꝭ
ꝓnanid ꝓtata senacoid dancꝝ hu
niperꝰ grana ꝑmi ꝫ et medie dige-
rentꝭ humorꝭ· fir· remd cetd ꝓ rhub
marmꝝ et campestrꝭ filipendula burꝰ
cus ꝓperagꝝ gramen pentafilo vtraq;
nasturciu tentamica ꝓ· ꝓperagi ꝓ· burꝰ
tꝫ marac Compotꝭ ad id' ꝓrꝰ ysomell'
dmuctꝭ et ꝓllicꝭ et elem dicꝭ filo· an
tropos dyamꝓ dyacala'd vinꝰ medie
in fantꝭ venꝭ nemfar lactucꝭ portu-
lac endi· papau' al· vnga pastorꝭ ꝓ·
gra· xpi fid ꝓllid vinid acetosꝭ pla-
tago et ꝑmula Compotꝭ ꝓrꝰ nemfꝰ ꝓrꝝ
acetosꝭ ꝓmatid ꝓrꝝ et omid clericalꝭ
in frigidanca ꝓplene et epatꝭ addue
alij digentꝭ huiusꝭ ca· remd vtraq; ja
cetd qnq; nerma herba acetosa plac'ꝫ
ꝓl' salicꝭ canda cana restd bomꝭ sang
vmaiam vngam pastorꝭ plantag

celidonia agrestꝭ ꝑuinc· al· folia lactucꝭ
ysop· ꝓ· ꝓrꝰ vop sandal' ꝓ ꝫ depuras me
diocres ca ꝫ valent contra dispnam ꝓ· ꝓrꝰ
et epithꝫ vinꝰ medie ꝓmplices cum ꝓrꝰ
hinꝭ vespe ꝓ· ꝓrꝰ ꝓtata vrnigi saxa
fragꝭ petro domestid· et macedonicꝭ ete
marina tuplam domestꝭ fen vpricon
betonica lingua cum ꝓ· stolopend' pmpe
nell' millid ꝓl' danci acetꝭ sanamundi
tribulo marino et campestrꝭ pmgua
brusci sperago filipendula ꝓ· pet' viola
tri apij virtꝭ ꝓnanꝭ capsicꝭ vtraq;
spica lacte lauri cum ꝓ· virtꝭ tostꝭ
Compotꝭ adid' ꝓ· omia mdispnasa find
remi Sed digerentes humorꝭ calidos
vesice ꝓ· ꝓplidi maior et minor end'
stariola lingua terminꝭ ꝓpatica acetat
politridid advanth ca·ve· qnq; nona ꝫ
ga pastoid herba viol' mꝝ ꝓ· ꝓrꝰ ma
ioris et minoris ꝓdid rose· et dicta
in find dispnasa remd Dcc ꝓpotꝭ ca
ꝫ dicta ꝓ· otra ca· disgrasa ꝓrꝰ et
epithꝫ· ꝓtata medie ꝓmꝭ et ꝓtantꝭ ꝫ
calefactꝭ matricem ꝓ· ꝫ in fantꝭ
vesicam et ꝓ· otra ca· hu· matꝭ vt
herba viol' plantag ꝓlatid malua
qnq; nerꝭ vnga pastorꝭ sanguinaꝭ

[illegible] multa
[illegible] dyon alte
[illegible] ꝓpo ꝓrꝰ gla
nca et cetꝭ ꝫ

lauendul' tapsus baubaus vos siatis coral. al
et tubei ar Compositi dyarodon albar
tasand' Porro mediome simplices ca
lefactetes et consotantes uicturas sp
hermodactil' ypicon spilla armoniac
assarid castorii nastuy cusorb' staxas
liquida mirra stereg vacuo organid
calamid smar grana pmi carices radic
tapsar artetica ramos' enula gallia ra
famus gallie iuca papmid Compositi
confectio anacardina diem dyamate
oxymel uliar oxycel spilli ad Sanc
alij addue ea q simt con disgrusa fri
gidam nerueas et uictoras organid
pulegii sanamunda pmula veris h'
la paralis saluia costus pisana vtr
laucedula acoiy ruta domestica et sil
uestres vas mayng aristolus longa
bethonice polid monta febrifuga rasa
terid bacce iunipi lignalo amaos stecad'
ontic zedoar cyperi cyprus spna
tid lactucella mus muscata prisana gra
and' balsamid yolebal' capobal' cup aco
rid cinq cyperus yna Compositi adid'
sic q dicte sic mstia disgregatia capiat
per modic' in frigidantes uetus
solatid semp vna lactuce end' mitig
mustillagi pstilij accid aqua rosi
apiu bolus armeny Composite adide
simt in frigidantes venes et siu de
se fres fiu l mond addue alij conc
disgrad calidd nerueas planeagi u
ga pastais lauendul' tapsd bar. end'
staxol' et lentis aquatice se pp. al ro
sandal' al. et ru. et cetd simplicia et
gpotiay q valent gra disgrad calidd
capitis Ner alig genuber q cade
medicid simples applicatur diuers me
bris Nam stant stelle fixe seu signa
stelliferi orbis quedd inuenit mutid
q cordant gra et membra microcosmi
correspondencia q stellacoribus ut hec
siu ra. 9. et ra. 10 et ra. 22. q cedat
et q herbe sic q stellacoribus aquis
trahit occultas suas uirtutes una ad
radice in flore stelle fixe q cadet

cand' herbam respicit et oq̃uo me
bra corporalia hamis eisdem coꝝ
cid quo ad hoc concordant no mird
si cad herba sit diuers membris q̃ia
ta dicit pter varias eius pportiones q̃p
um illi inter membra alia alteri membri
quemlet Porro oq̃uo cid m omi q̃c
medicalis opus et aspicere habitud mem
et pportionem q̃mensurated medic mig
dii elevatoris ad gradu elevatoris y mo
bi ut vult auicenna galienq et amos
medici Congruit sitne q̃uis apud ptos
distinguiat decē gradus tamē apud
medicos diu tapsat quatuor et gdus
quoꝝ dia sumit penes in mutatiue
occultā et manifestā q̃uis pter q̃p dif
fimtie gradus qui talis q̃t Gradus
est termin qualitatis excedens tpā
mentid potentiam facit m corpe humano
mutatoꝝ notabilem p̃ma obumbratiue
occulta uel manifeste Dicat aut p̃a
obumbare hoc e postquid res e redacta
ad actū a calore nāli et dicit occulte
q̃nid ad p̃mū gradū q̃ p̃ma obumbatiue
non e sensu perceptibil' addit uel ma
nifeste q̃nid ad alios quia secundus
gradus manifeste perceptibil' e et ter
tius manifeste ledit aliarq no ma
feste torquet per longu vsū cuius
Sane albumdq gradū sic diffinit inter
de gradibus Gradq e sexpla pportio
nio et alias sub multiplicibus idem pportio
duplam ut pote in medio computata
est una pars tali. et una fixa Sed
in excessu p̃mi sex due partes ta. 7
una fixa In excessu alterius gradus
sex quatuor partes ta. et una fixa et
in excessu tertii sex 8. partes ta. et
una fixa Excessus autē q̃rti quinti 9
trium 16. partes ta. et una fixa. Ex
tra autem ordinē medicine p̃cedit in
gradibus addendo duplando unū et
ta. in primo gradu hē duas partes ta.
et una fixa. 9 e pportio dupla ta. in 2o
gradu hē tres partes ta. et una fixa.
9 e pportio sexpla alia Bz ta. in 3o
gradu hē sex partes ta. et una fixa.
9 e pportio septupla Bz ta. in 4o

hꝫ quinq; ptes ca· et ſ ſci· et eſt qſqrcꝰ
mcer ca· mq; et ca· mꝫ· ſenſꝰ quarta
Hanc talis qſqrcꝰ ecclꝰ ſuaꝫ m ſonis
et m figuris Nam ſi accipiaꝫ vnꝰ et
ꝑfecta q vocaꝫ melodia et addiꝫ ſibi a
vno conſonabiꝫ conſonancia q vocaꝫ dy
apaſon ſ hꝫ ſqſqrcꝰ dupla adme
lodiaꝫ Si aut addaꝫ alia vox nocaꝫ
dyapente q e ſqſqrcꝰ ſeſq'altaꝫ addy
apaſon· Et ſi addaꝫ alia conſonabiꝫ dya
ceſſaron· q e ſqſqrcꝰ ſeſq'ga ad dya
pente Porro in figuris ecclie ille qſqr
cꝰ inuenitꝫ q ſm enclide ꝓma figa
e trianguli cui ſi addaꝫ vna vocꝫ qua
driꝫ e ſqſqrcꝰ dupla ꝛqꝫ Adiuctendꝰ
eſt q m quolibet gradu aſſignandꝰ de
graduacꝰ qꝑtis medie vide ſupra
ca· ſeqnꝫ Adiuctend' e q m quolibet
gradu aſſignandꝰ tres manſiones ſeu
methe aut mi ꝓma acquiritꝫ penes
principiū gradus 2a penes mediū 3a
penes ſmem cuiſ' gradus Et q medi
cus e artifex ſenſibilis et difficile e
iudicare de 3a methe ſci manſione
gradus nec bñ ꝑ conſideraꝫ diu m
ter terciū manſionem ꝓmi gradꝰ et
ꝓmū manſione 2i gradus ſmiliꝫ t
ter terciū manſione 2i gradꝰ et ꝓmū
manſione terci gradꝰ ſmiliꝫ de ꝙ
Petrus enenie q medici diſcrepant
in graduacꝰ Nam quidā ponit vnū
hemitoniū in ꝓmo gradu q alij ponit m 2o
et quidā vnū meracū q alij ponit 2o
ſed hoc modicū refert q que e in tria
manſione ꝓmi gradꝰ ꝓmqua e ꝓme
manſioni 2i gradꝰ tales em manſiones
ſunt ꝗtinue et in mediate adinuꝫ ſi que
libet venaꝫ gradus in morbis ſiat
morbid ee ꝓmi gradus qñ mducat
actiua debilia dequibꝰ mcp' ꝓcedit
dictū eſt Et eiue ſcandi gradus qñ
mducat notabiliꝫ ꝓpetia terci g·
qñ mducat actiua ſenſibiliꝫ corpus
ledencia In 3o gradu dicit morbus
qñ mducat actiua ꝛeruptiua Vñ ꝑz
q ecclꝰ gradus debet morbis ꝓ act
buciꝰ ad gradus mediatos vt morbꝰ
denominatur calidꝰ in ꝓmo gradu· qñ
caliditas ꝑtes nam tantū ꝛcedit
nalem ꝛplosionem qñcūq; ꝑ remoui
ꝑ medicinā in ꝓmo gradu ſiam Silicꝫ
dicend de calido in 2o 3o et ꝙ gradu
Quamuis aut omes medie tacꝰ ſit
non quieti meorꝝ ſeue cibus quiti
et medicū temperata poſſit quiti t corꝝ
q temperata medicina ꝛcco q hꝫ vtute
occulta q non hꝫ cibus diſſere acbo
dmp ꝙcquo medicine lapſus diſſi
ſit morboꝝ oportet ſcm vtrumlꝫ ga
lieni applicare medicinā grauante lap
ſui in cōd' gradu elongationis mq; gradu
et lapſꝰ morbi vt ſi lapſꝰ ad calidū
ſit in 2o gradu ſic et medicꝰ applicanda
in 2o gradu ſic· Necceſſariū vi
detur ꝙsarere aliū arcola in hor
orto aromatū ꝓqua ſquide arce
la plantent medicate quedā ſcm ꝑ
dus omeſticare deſimentes ad ſanatiꝰ
membroꝝ corpus ꝙpi inſtrui et q
antiqui medicoꝝ ꝓſtruxerunt hanc
arcolā quatuor interſtrijs vnꝰ diſtin
ctionem ꝙr vtutū ꝓnes quas vult
habuit medie ſeruare ꝙpant Ego e
adem ſequar ponendo in ꝓmo inter
ſtitio medicinā ꝓme vtutis in 2o me
dicinā 2e vtutis in 3o medicinā 3e
vtutis et in 4o medicinā 4e virtutis
ſci ꝙpositi Huius igitur tempate
medie non inclinat corꝝ ad aliquid
qualitatem Ad cuius antiqui medici uſi
erant medicinis debilibꝰ et ꝓſertim
cū egritudo ignoratꝫ et pluꝝ uult at
q nocet· Vnde et ſuadebat eis ba
ſes aut medie ſic tales aut medie
tempate ſ aqua tepida oleū dulce a
murca cum gutt fructꝰ et ſemē ma
ſtiu capi ve· ſpergi acetca licet
ſebeſten lotes terra terebintina caſſiaſ
aurū margarita eraclymia auri radix
lilij Succꝰ rad Nucmatꝰ argentū et
ſmilia dequibus cōd dictū e ſupra
Sane in hijs tempatis medijs no in
Venitur ꝙcellencia alicuius ſaporis
Sed in medijs diſtempatis t veri

aliqus sapor manifestus aliarū
medicinalū distemperatū et vtis re
ducendi corpꝰ de maginis distpan
tijs et lapsibus vt sc̄d medic̄ calido
fri tēꝑ vnde medicine ca· p̄m gradꝰ ad
sentiatē hm̄ saporem aut dulc̄e aut
amarū aut acetosū aut salsū remissū
ut sic̄ spica nar· absmithi· yrmgi san
daracha spongia matis sticados vermo
serapnid laydanū pisma fūs camꝫ
melliū melissa sarcocolla gipsū fur fur
miluū salis osmid sp̄natū sc̄lm de
ra fistici tritici bombax et fol' et sc̄
p̄m carecos purpura ru· cantarid' o
riganū agaricꝰ vias domestica et a
grestis fu· idest valeriana tribulꝰ ga
rius orobus coriandrū spica· celsi fol'
indū galla cipressꝰ stoe anapass' fey
nūm cipsita altea diagrentea sene lu
pinꝰ storax liquid' dactil' finū tūc cu
patoriū auena vermicula fermentū
panis tamaristus crudus mdicꝰ gnerꝰ
volut' rubea tinctor' pendie zizama
et sthia ad hanc arcolā p̄tinaū retic
ḡnādo vides meorpe lapsū ad frigidi
tatem c̄tūd in ea invenies medicinas
absterssuas et mūdificatiuas et mitti
gatiuas dolois et mollificatiuas et debi
liter resolutiuas et plus equane naz
quā respiuane Porro cū vis facē
huiusmodi amistc gradus apposicos ci gdū
scandū ad 3o et tertiū ad 4o ḡstruendo
apposicos varias Vnusq dicit ca· et hu
amigd dulcis et amar' liquor et
sicc̄ ziricū ziziam' grana p̄m de
coct' psillij passul' mercurialis borago
buglossa Omnibe tostendo vsi ceraml
gūm arab' et decoctū medicinalis ca· et
sentis p̄m gradꝰ in aqua q̄ ag̃ adeq̄t
sentitatē caūd ceradhūditatē quā de
bes aūt medic̄ ca· et hu· tendūt ad ali
qualē dulcedinē et sp̄ lenitē lavatis
et angent sanguicē et lac et spūa
et si vis eād potiū facē multas
coquendo ḡmistendo ut supradictū est
Preterea medic̄ calid' et sic ma' ḡ
du hūd atenuatē magnā et amāritu
dinē vel salsedinem que nō latet gus
tum et sp̄ frōm sapionem vrina se-
cus blanca bisantꝰ olibanū abrasa
salua garyofilatꝰ ozimū cocula lenastꝰ
terebintina cinnm asinꝰ olim̄ smaragdꝰ a
grestis lignū aloes balsamꝰ nucis ethal cā
phal nux mustata auellana polipod mō
tanū flatꝰ et fol' eius vnusq aristolo lon
et ro· croci stomac· sinꝰ aspalati indaici
prasiū carecos turbinatus eius cala· aro
affodillus camepitꝰ camedros bacca
mastꝰ alumē crudū· mirꝰ yreos nā
tistꝰ lilū et spes eius piseleos elactū
men· tartarū et sulfur· Hec sp̄ digerūt
flāt et sp̄ molliciēt aperiēt resolutiue
mēstruoꝝ p̄tōtiue lapidū stringēdo qui
tiue in morbis frigidis Virtus ca· in 2o
gradu ad hūtē sp̄ parue et sp̄ siccāntes
ḡ predicte q̄ sterilitas addit· in acutis
et hūidis et sine mordicitate absterguē·
Quid aūt boen cruta dactili valde ma
turi gramū cruū· hngria anis ficus
hūide vue mature nuc mdica poto
mellis cū multa aqua et hūidū multipli
cant sanguicē lac mestrua tovēd et
sp̄ siccāntes et lenētes et si vis potes p
mixtionē multiplicare ut sup̄ dictū est
Ceteꝝ medic̄ ca· et sic in 3o ḡ sp̄ val
de potentes In omnibus et acutitas q̄d
salsedo et amāritudo q̄ vnū tollat gu
stus assa relamus assatus salua cpisti
polipod' saxifraga boen Numpus au
mōie thimū collegūd maiorana cassia
lign̄ sera p̄mū calamētū et spes eius
radix piper sanureia tesma terebintina
gluten· taphi· class gūm stordeon alume
pān apponat genciana danacꝰ tyano
Cypron et spes eius galang lanceola
sambucꝰ armel ebulꝰ penedanū ame
os serpillū rutha spalla celidonia arī
gamū raphanū pulegiū dyptanꝰ co
taurea vtraq cardomo· abrotanū costꝰ
garioph colofonia fimū tesme anetū
ros marinꝰ mgella acoris Asparagꝰ herba
laurꝰ et spes eius carui cubebe apiū
piꝰ hūda piꝰ cadeꝰ de naui camelō
ta udaicū ~~memuccha agnꝰ castꝰ mitꝰ~~
fluestris petrosil· cappar menta bdel
lū iudaicū memuccha agnꝰ castꝰ fenꝰ
galba· grana tmeros lenistucꝰ senecion·

bersomea sticad' turbrets allud elbus mis
adristus medicias recurrend' c in magis
ego cessibus stroz et palatei p̄cedend' est
Nam dissoluit omez hmoie frm ege-
land et subtiliad' puocant mestruia pot-
ter et m tus et ego tius resoluit viraz
frangit lapidem gsimit sperma spō-
zo medie ta· et hu· mzo gradu sp pauce
ut emula meta virid' porrideteps std'
aliquos zj rapsia gramd nec dimp me-
die ta· et sic mco gradu sp qi venē
et non medie et tales sp virentes et t
eis est acuitas mollerabilis et m'odi
tacio et carbo virens et sp euforbiū
mtra anacardi sulphur uiuū calo ui-
ua· petroleon mesc̄on tondesi piper
sapo rapsia nasturciū cantarides smap
ruta siluestres et semē eius sal armo-
tm tmallo et spēs eius cepe tub· tarha-
gucia vitolid os ostū flos eius nec
Tales medie sp caustice et no sp appli
cande ad nieq no p valde coptū reme-
diando p̄cauēs Sed fiā debet eo eis
qd mendū alioz mfrioz gradū gmi-
stendo gmesurate Sequē arcola p̄cat
dedispatis in frigte stom sapionē et
quosdam alios ajedie fri· et sic· mpmo
gradu sp mtq gnā eius et fol' aq beda
gar· talus granē tubi et mora eius
yrioteracta acetosatis eis axilla pā
tū palma stella alt allcana acetosa
amdi tymiolea usnee acassia tamarī-
dm armomacy ypoq̄ stis acomū salix
Juci stercy lupi balausti acetū agresta
tribuli pria olus m maturū ursū faba
glans mirabol nū tebuli caudo tosa-
cius olm et aq̄ tobollie barba yrema
Quis et m omnibus hui⁹ sapor mspi-
dus aut aquosa aut ponacy Uncy ta-
lui medias e m spissare macias talis
m nobilitate ostringe ostringe rep-
tute ostringue venare et digerue ca-
leram tub has cad poss omste et
alias p̄dnce sdm mgeniū supradictū
Ursa medie fri· et hu· mpmo gradu
sp debiliores mrestigendo q̄ p̄dicte
p hūditas phibet adunacy et hne

hūditatem aū ostostrate sp prima
damuste melones atēples ordiū gū
arab rosad portuid borago domesti-
ca dyaggñt pistes petrosi mala ce
na lignis virid' aqua ordei smargia
viola stariola malua cucurb· zuc
Tales sp lubrice lemte et valde m
febribus Quomō aut mstende sp aū
alys patet oppositus Ceteꝛ medicine
fri· m 2o gradu aū sicci sp fortes acce
dimus uel potius et sapius et sp herbe
ris ppllad balausta acetid planteginis
et spēces eius dragmid snath mephe
galla glandū et spēs eius gū arab
emacistes ceruſa lāp lazuli litargiꝛs
coralliis gypsū stagnid ire Tales mi
tid sic migit m spissime ire Quas mlt
plicare potes ut supra dictū e gmis-
cendo gradus appositos nec circa medias
ta· mpmo gradu dicad e Ursa me
die fri· m 2o gradu aū hyn· gnāte aq
stratem et sp sm scarpionem mdam
circubi ciculli cucumer· cubia plubid
nemfar lenticula aq̄ crispinula uiole
viridis lactuca domestica et siluestris
persica matura omes m stomē ad le-
nitate eo migit sēd dimp medie fri·
m 3o gradu aū sicci· sp fortes et sensū
debilitate et offendit gustū ut sp
usquiamus spodiū mandragora gypsū
ferrugo camphora acuta auellana sā
dali tamaridi· Quis Iste acto in spissāt
matias ampnitate fluxoid nec no curat
in cōplexis debilibꝫ Ursū medie fri·
2o gradu sp se· usquiami thuscia anesi
monii ppi migrid se eius Quis aū ist
oj reducte lapsū ultimid et penes va-
riate ut supra dictū e Sequē arco
la sede operatis aut Utut medicinas
quarū prime sp maturatiue seu gnatiue
sanici et debent preparare temperāciū
et aliquo mō calorem et no excessū nec
nica· nec in fri· et sp aqua tepida aq̄
dulce aū pulte frumenti storax liq
da laptenid anetū fauma lim et olus
buccis branca ursina sticad' sticus

sambuca sē. femgr frumenti id olꝫ
panes ydromel tepidū sidor hamer
salua eiusdem pmigredo pora cōmē
pmigredines tepe vtilissima farina thuri
ri oleo et aq̄ rosa vsq̄ cū si vis plꝰ
uenire ad ta. mp̄mo gradu medicabis
pme vtilitatē quia ad hoc reducat hꝫ
scabida virtutē stat et libet sēdo
ymis reducat ad p̄mū m mediate z
tūc ymis ad sēdū m mediate et ad
aliꝗ p̄mū mediate nā et potius per
ignem et artificiū mittatur gradus si
pluriū opus q̄ quodlibet et inquolibet
tunc mūdificatio et absterso fit cū
ta. et sic non sapties nec ponties et
sic elbꝫ albꝫ lupini amigd amar fa
rina olei farina fabaꝝ agarici vel
lid cū ostium thus sigilli salomōis si
mus tūc aloe epat̄ atriplex mastix
myrra yreos appaleū ceruſa minima
cupatorū orobus pmee raphanꝰ sticā
y tribea tmetaꝝ prassiū diptamꝰ vmb
dulce cucumis anetū sapo storax con
sia staphisagā aloe cicer se. melo. md
camarisci genciana calamentū lac
mulebre pro liquid liquis cassiaſſyn
hys et smilibus est eis abstersiua z
resolutiua et mollificatiua et hec o
pantur cetera per se calido et sicce a
p̄mo usq̄ ad tertiū grad sēd hntes mtio
sticitatem hec opantur per actus ſpecia
est opacio sēda q̄ e mollificatio q̄ fit
dissoluendo et subtiliando et hec opacio
non fit a frigido q̄ densat nec ab ho
tellenter ta. q̄ resolut subtile et ce
sdūt indurat ꝫ fit a ta. p̄mi gdus
usq̄ ad 2m et ad hoc plus innat sicud
q̄ humid q̄ hūid ebetat et hmg sp
tamola cupatorū melliū ab smēs sto
raxꝫ liq̄d mastix adeps porci bdellū
galbanū armoiac ſticis radix altee
adeps capūg oleū de lilio et sliū thur
sus alia opacio e apprime et hec opacio
non e a frigo nec crispos nec ponticos
nec glutinosa sed acalido dissoluente et
subtiliante et in eis e actiuitas et vtq
penetratiua ergo acalo in sēdo gradu

et sicco ut capparis fen rubꝫ ortica y
reos affodilli genciana costus cinamō
lacta sambucꝰ petrosil apiū pentedactil
abrotanū stolopendria amigd amara
roris hyssopus raphanꝰ brusci arist̄ol' ari
stata capil ve. sq̄natꝫ speragꝰ anys
boris venatū potus aprina non porcina
a fine p̄mi gradus usq̄ ad 2m gradū et
foracea usq̄ ad tertiū gradū ca. et sicce
q̄ appetūt artetica venalis et pnocant
emoroyd ut alluc cepe acetum aliū de li
lio fel thauri fel lucij fel leopardi olū
petroleon olū de auellana aloe cycla
mē et sic de aliis ca. et sicc mordifica
tiuis Vnde ca. in p̄mo gradu no apit
nisi poros obturatos et rarificat cutē
Si fuit 2i gradu ca. apit mtūs
et grossiores humores opilantes et si p
venit ad tertiū gradū apit ora venaꝝ
dimp medicine tetrosine tristicia z vstma
sē mulcēd calide ut e os usnd os sepie
sal gemma pirecrid flos eris ceruſa au
ripigmentū tartarū alume catholicū
cucurbid sarcolla arsenicū calx vina
agrestis alie tristicie sulphur vnūd
sses salis Sed vlceratos cute et cor
rupentes sē piper sapo flamula radix
affodill' os sepie Vlcerantes et rū
pentes sē capsia tantudes ficꝰ domes
tica calx vina allea trita sticā sapo et
pe flos loculste fermētū pix nigra
flamula vide eius et si quis desideat
hre plures reperire ad gradū 3m et
4m caliū et sicc et nota tetrosine
sē subtiliores sūt et minoris caliū agre
m carne vlcerati vo e cali et sicor
q̄ rumpit cutē q̄ e durior carne vi
tua aute e in fine caliū et sicitatis
cū grossa sūt et eis sicut carbo ff
Porro attractio e opacio sēda t
mediate veniens a p̄ma et manifes
tū e q̄ non e a frigo ergo acalido q̄
e actiū ut scripsimꝰ asa. fetid magis
nes maioranna apiū pirecrū sul
phur petrosil armoniac lolium arist̄
tol radix diptamꝰ capsia cardamē
stercus columbinū et omn alioꝝ aliū
z nisi cū ita calida m p̄mo gdu et 2o

aut ea que attrahunt ꝓpter vacuū ſtē
tubules ſpangia venoſa aut ſm̄d ſpōa
ſicam vt magnos attrahit ferrū et de
hiatū corpora plus quā piper licet ſit
minoris calit Vnde oꝑ eis ſic plura u
tramenta attrahendi hmoꝛes venena
ſpuetas ferrū fixoꝛ et ad mpmgiad mēb
et tolerandū et rubificandū et addnēd
Oterea ſt tarmis regenāda mvltnibus
que ꝙfortant calorem nālem et admiat
et ꝓhibent ſuꝑfluitatē et abſtergūt et
ꝓhibent gnām tarmis pūdi et ca
rent mordicatōe et ſic calē tēpate
vel ad ꝑmū gradū decīmantes et ſtate
caliditate miat calorem nālem et ſtan
gūmūt et ꝓhibent ſuꝑfluis et debē hīe
virtute abſtergūd ſme mordicatōe ut
ſint thus ꝙcus liticrigūd oīb⁹ ceru
ſa plūbum aſpalat riſim tamariſtus
ſe atēplis melonū aloe arnogloſſ ꝙrſ
et ſi aliq̄e medie oꝑ hiis repiant ſic
nō mrer ꝙ. ꝙatur hꝰ ꝑñ oꝑ ſtēo ¶
amp oꝑtemiatō de ꝙatōibus ꝙ vir
tutis et ea ſt attenuantia q̄ ſua calite
et ſubtilite ſubē ſeꝑant ꝑtem rei mḡ
agūt et ſuo calore ad nām vapoꝛes
guertūd pticipue in huiꝰ corꝑ q̄ oī
ſic calida et ſicca tū ſubtilitate ſubē ut
ſic affodilli ciſtute abrotanū ariſtol
amcos armoīd aſa fetid agno caſtus
oſtus amonīd oīd balſamū mentaſtrū op
ponat ꝓceſſū camedreos ſcoꝛ acori gal
banū piꝑ nanal camepitis ruta tamo l
rapparꝰ tarrēa cupatoꝛ eruca ſt eig en
forb ſenugr fcoꝛ vim grana rut gētia
na maſtix mirrā pmgnedo leonis rucha
ſt vertex ꝙlobal ſm̄d ſambuci ſapi
trād ſtolopend ſſam ſt lūbr ſtereg mu
r terebmitina capſa vitolū ana paſſ
tīnamomū calamentū proma polirā
petroleon piꝑ liq̄ vinū ꝙrcos ꝙſpg
ʒj et ſi vis humoꝛ cognoſcē gutte te ad
ꝑmas gradus ſcoꝛ ceād m ſtſo t una
de ꝙatōibus ſcīde ꝙuerſ q̄ ꝙatoꝛ
facit medīa calīd ſed nō omēs ſed que
ſubtilitatē ſſē mittēd et penetratoꝛ
ignēd et videt oē ſylla ſtordeon eu
patoꝛ cupus camedreos pūx mgrūd
ruta tepe ſic ſal' mus lenēs hus ceꝛ
hus oīdei acetū et alia acetoſa ſubti
lia et de talibus mvemus ſupra vi
ca q̄ hmōi ſubtilitatem ignēd et acūtē q̄
ſtatim penetrant Nec mrer ſi ceād
mter ea aliq̄ ſme fiat Nam ead ead
ſt acuta ignea ſicut in aceto et ſalīz
vinū vīnis ſtād genet ꝙatoꝛ q̄ dicat
tarefactiua aut dyaforetica q̄ vemīt
ꝑmis vīnibus ſſe ea ꝑmo gradu ſūt
ſubtilitate et aperatōne tuas et poꝛo
rū Ex dyaforice hoc ē reſolutē ſue
que vīnte ſic calit ꝓoꝛos apertos
humoꝛes in ſm̄d oꝑtemiatos evapoꝛa
re facit Vnde patet q̄ dyaforetice ſt
aliq̄ndū tarefactiua ſūtōes m̄ cali
ditate et ꝓpinitē ad q̄m gradū ta
rē ſtēo Sūt aut tarefactōes aſa fēti
dū oleū vetus ruta agreſtis altea mel
litū camola abrotanū vitol absinth
radix ſambuci vas marmo coſtū amſd
femug farina ordei et medie dyafo
retica ſt ruta pulegium piꝑ vinū ſa
tūna mentaſtrū vinū galg britoma
mel tepe raphanus ſal ficus ſtēe pruſ
ſū ſurſū ſal armo ſt vertice ſticū
cum petroſil abrotanū agaricū radix
maiorane ꝙrſ et ſi hec non ſufficiat
tūc guerte te ad medias calīd Nec
mirare debes ſi una medīa duabz
ꝙatōibus definit tūc plibus mēbꝝ
ꝙpatur quia ſupius ād dicta eſt ꝓ
ro alia eſt virtus q̄a q̄ dicit mitiga
tiua doloꝝ et nō ſt de illis ſupius tūc
ſīc quia claudit ventoſitatē mitiga
lead et augebit dolor Ergo erūt cali
da tarefactiua et dyaforetica hoc ſt
reſolutiua non tamē debent ee mor
dicatiue aliq̄n trahēt materiaz ad lo
cū Sūt itaq̄ mitigatiua doloꝝ ſicer
modactilis bacce laur rucha thus m
ſtella ꝙlobat carpobat petroleon ſam
bucus apponat terafolium lemſtregma
rotunda petroſil tarmi altea cuſorb pi
retrū ꝑmigredines ſulphur ſmaphis ma
ſtix aſa fetid ſtereus taliū caſtor
galba ſcīpi olū de mirabz et alia olea

non hñcia sapcie ds Virg mo-
dicacio est operacio 2a acaliditate pro-
uenies et non omis mordicacio sed ista
que salsugie hz nel ptz acuted igned
penetrante mr sbam mebri alue st
tuam agrestis piper omes spes salis
elbis centaurid' arsenad tepe pricatid
et in mimca que mvemes in 3o et 4o
gradu caliditatis ddq reducit hec o-
patio 2a alia diuina de 2a virtute
m caliditate sequit nisi de virtute 2a
in frigidid et cad' indurant in spissat
gstrngie pertinent in mobilitate mo-
tificant qn modid ergo medid et gia
mollificate m sua opacoe et e fri. et
sicca. sine mordicacoe valde mduras
mostr mgendo quales st insquiam
pcilat lenticule aqt semper vnie
et genalit omia frid et hmida et s
vis forcoia acipe fri. et sicca. Ceterid
repcussio est a virtute 2a p frigid sup-
tica corrigatiua membroz sine mordi-
cacoe vt st thimolea rosa inspt mg so
latid ppiaca. memthe semp vma yp-
pogstid balaustia 2ap et gralit fri.
et sicca. sine mordicacoe dmp de 2a
virtute st opilata q giant aptiues
no st frid vistosa et grossa sic apta
st ta. et subtilia et st parua asimg
amid' dactili pmgnedo simile tasq iep
et omes alb grossi Vnde queda opilat
restringendo quedd mplendo q resolued
iep et talis medid op gplosioe e frid
et m sbd vistosa adherens no hmo mo-
dicacone Porro gstrictiua media est
vna descendis vtribq et e frid in gra-
dii 2o et altera si recte fuit est ead sic-
ca. pontica nel siptica illa no q e frid
et hmida e indurativa frigida aue cu
sicite et siptie est restrictiua Vnde
admixad ad restringendid sanguem ven-
trem mestria et emoroid' cuiusmoi sic
corallus bolo tra sigill. tababe poma a-
pressi balaustia cimo aiorid mumia y-
posta poquisid' ferrugo alume virga
pastois tricia mirte yacineti simacis
sangs colube sangs fuci steres asim
timo rom pili leporis usti ematistidos
plantagis sticis salicis tetragonid gum
arab' gibsid filicid usid antiomid thus
attramentid usti hec constringit cosi-
tando carnem et repcuciendo Sed const
tuia ventris st galla murtilli acastia
mala ponticia bolus armc. coralliis sangs
draconis rosa plantago balaustia alu-
me locusta alume maris sorba mora
celsi in matura murtilli menta cid acceto
sicig pira in matura testa dactiloz dra-
gum glans snatis coagulid lapis leporis
costi faba cyposquisti lac asini folia apii
s spodii se. quercus nigi mastix berberis
quedd ceid restringit confortatiue ut ru-
bee garifili et alia aromatica. Quedd
diuertendo ve vomita balnea fricacio
et sidm alias vias Si vis ergo plura
habere de talibus glite te ad fri. et
sipta et predicti adde Porro ceid ci-
tarizacio e gsolidacio et mduracio cuti
et fit hec opacio magis afio q a calido
et magis a sicco q ab hmido est cum
medid catharizatiua valde sicca de 2o
gradii ad 3m cui frite et sine mordica-
tiua cum debet carne mduraie pqd
equata e et regnad e in cuti q est
solidior carne. et st aloes latid grus
fri. et sicci. alimen galbani balaustia
et usid litargiid spodiid qdisi ptubad us-
ti cathimid et Virgo coagulatio e cum
opacio 2a quemes magis a fri. q a ca.
Vnde medie coagulatiue st vistosi te
et tenacitate nel sipnti sponcite sua ut
ambo hec fiue per fri. et sic. nel fri nel
hu. grossid ut st gipsi albumi oui bdel
lid litargiid balaustia serpentaid cipi
si sarcocolla appaleid amid' lolid gumma
quercus tegula usta bolo ar. aloes plicis
usid pili leporis usti muscillago faba
olea 2nis Ceterq de hac 2a virtute st
supefactiua quoz opacio q nieme ceid
afio et e ablatio sensq et mortificatio
qd' facile medie mo cessi fit euanid
maig iuuamend et sedando doloiz et
inflamacoes Et 2a utilitas est m

ſtringendo fluxid et ꝓuocando ſompnid
et⁹ testigo magna ſtr· semper comma pō
tula lactuca ꝑſillum aq̄ ſolacr et ruſcina
m et non ꝺum⁹ eis ꝺolis ſed ſemꝑ cid
emendancibꝫ malicid⁹ cato ꝺicid⁹ cato vſus
non ꝺpcie ſenibꝫ aue debilibꝫ aue mlie⁹
Sane cria ca⁹ ꝑuocant ſompnid ſm
ꝺtutē ſue ſid⁹ ꝺ ſuauitate decimancia
adſtr et hu· ue nemfar· ſalices viole
ſolatid⁹ roſa ſemꝑ coma mandragor⁹ ſe
ꝑpauer⁹ al· mandr· lactuc⁹ uſſuiang et
generaliē ſid⁹ et hu· mitigatid⁹ doloris
vel ſtupefaciendo vel ſalē mitigādo
dolorem hec medicē oꝑte ferūt⁹ a ſe
ruptione ꝺemeſne et aliꝭ antiquis et
quia ꝑ ꝺtutes ſp ad ꝑmas reducit ꝑmt
et ꝺ uale multaplicāt vt ſup⁹ dixim⁹ de
mid⁹ ſtias ꝙ cria quedā ſp lemitē medie
ꝙ nec ꝺpe ſp calide nec ſice ſed tempate
detimantes ad ꝑmid gradū calid⁹ vel
frigid⁹ et non ē in eis actiuitas ſenſ
bilis ſed vſtoſitas et ſiccitas vt ſunt
taſſiaſſ⁹ viol· amid⁹ liq⁹ mana malua
lapatid⁹ actitid⁹ borago ꝑſillid⁹ ſymbe
dragid⁹ gūt⁹ arab· aqua ardei ſe· tricmo
ꝙ vnid⁹ dulce· et ſic de aliꝭ et hec
medie ꝑ ꝺtutes reducit⁹ in mediate
ad ꝑmas ꝺtutes respād quarū cria di
cit⁹ ꝑ ꝺtutes Boquit⁹ arcola ꝙ ꝺ
tutes ꝙ mediātibꝫ medie ꝑ ꝺtutes
reducit⁹ ad ꝑmas ꝺtutes et no⁹ me
diate quarū ꝑme ſp frangētes lapid⁹
Vnde reducit⁹ ad ſcām entitē ꝙ eſt
attenuatē maſſio diſſlucis ter⁹ Vnde
ſir· medie no ꝺpcie hec loco ꝙ mdu
rant lapidem nec valde ca· medie ꝙ
ſtipſluc et mequalit⁹ mdurāt⁹ lapidē
ꝺpcie ergo eos ſcindis ꝺtutibꝫ ꝙ ſue pe
netratiua et maſſue et ꝺ ꝑmis ꝙ ſue
ra· et ſice ſine ſtipet⁹ uſq; ad ⁊m gradū
et medie tue ꝺtut⁹ frangentes lapid⁹
ſime ſanguiſug⁹ ⁊mibrid⁹ bdellid⁹ ligni
dulci cyp⁹ amcos fiſtici mgella ebu
lus ſtolopendria quis cicer⁹ radix pome
mitid abrotanid bacce lauri balſam⁹
pul· mi⁹ oſti actid⁹ ſalle radix lupini ſan
guis hyrci petroſl· vtriusq; pulmō trial

ta ſtordeon porrid⁹ aſpar⁹ pmpinell· aſp⁹
ampꝫ ꝑuocare vrina eſt cria ꝺ apras tric
ꝺtutes et no⁹ ꝺpedite⁹ ꝑuocare vrina
que augent aquoſitatem et addite m
ſubam aquoſitatis ſed ca⁹ ꝙ diſſoluit hūo
res groſſos et appūt⁹ materi et ad loco
rum trahit⁹ maias ſubtiliatas et diſ
ſolutas Boquo patet ꝙ de his ꝺtutibꝫ
hic opatōi ꝙ letitie attractiua et appri
tiua et penetratiua et de ꝑmis ꝺtutibꝫ
ta· et ſic· ꝺ talibus hec lapide fragēs
multiplicant⁹ et ſic⁹ hec petroſl a
pid⁹ carni ſpinat⁹ ſpagꝫ bruſci mirta
cupatorid⁹ amcos danci unipus cur
tinꝫ anetid⁹ capil· ve· tappia betonica
lemſticꝫ ſtrid⁹ adyanchos an⁹ acoro
ngella policaū calamēt⁹ ypicon terr
ſolid⁹ aliud porrid⁹ tepe naſturt⁹ cu
bebe tyus cancarid⁹ ſolid⁹ amꝙd⁹ am
ar⁹ affrodilli ſauina ſeruacōn fiſtelcos
penetredenid⁹ veſpes vſte polipod⁹ ri
ter⁹ ſpica rubea ſimꝫ tur⁹ ariſtol⁹ po
lid⁹ roſtus thimꝫ yſoppa maraid⁹
criſtus abrotanid⁹ pentafilon lap⁹ dulcis
lim⁹ Quedā cria ſid⁹ hnt⁹ ꝑtes dimit
tit⁹ vt ſtariola turim⁹ et ſlid⁹ Hu
ſus ꝙ uentis menſtruos⁹ eſt⁹ cria ꝺ
terie virtutes Cui ꝺpcie de ſtdis vir
tutibus medicina ſubtiliatē et diſſolu
tiua et ſmlit⁹ aptiua et attractiua ad
localia et aptiua orificiorū venar⁹ et
ꝺ ꝑmis ꝺtutibꝫ ꝺpcie ra· et ſic· uſq; ad
ḡm gradū et ꝙuocandi vrinā ſtrāge⁹
lapid⁹ ꝙuocandi meſtrua et emorroid⁹
ſime ſcire eadem et ꝺ eiſdem ſtdis
ꝺtutibus et ꝑmis et ſ hec laptanid⁹
ſtoraꝝ cala· abſinth⁹ agaricus eupator⁹
praſſid⁹ armoniac⁹ calatid⁹ mentaſtrid⁹
taſtir⁹ azarid⁹ amcos danci maiorā
ebuli cubi⁹ origanid⁹ acari⁹ ſemiſ arſ
tolis calamꝫ mgella polipod⁹ proma y
cos petroſl· naſturt⁹ lemſticꝫ diptag
ſtinat⁹ baucia centaur⁹ marru· ab
rotā· matrid⁹ ſ ſelcos feo oli⁹ affodilli
amiſd⁹ amar⁹ coſtid⁹ ſauina genciā
tymamomū thimo yſopa caſſia ponicco
rubea ypicon carpobal⁹ galbanid⁹ op

popotid serapi asa· fetid' camedrios
camepitis an cenita 2ys Cetera pio-
tanicia emorroid' sp m sedis ventribz
medie apite fortes vt appiame ora
venaz et attrahencia subtiliancia et
dissoluencia humoz & deinms ventz
sta·et ster· in magno gradu et v-
mite matribus ventribus ad puocandz
et multiplican' codicias Bne anethe
alleluia rubea maior radix vie m-
gella gitis cyprus sesgula capc cufor-
bid mellid millefolid genicia
silla persicaa ab sepie cynogloss fo-
ny piretid fel thauri menta cor-
tex radicis malogranat centaurea v-
tolid arsenicid olid policnie olid ra-
dias telsi (Virus) medicine retines
emorroidis sp de sedis ventribz mdi
rate et migrosatine hnoz et repen-
tisse et oplantes nil lmtes mar-
dicacies sue stipte fir· et ster· m 2o
et sme vnstos & ista sp verbena
nmta thus mastix alcana psidia gal
la sang·dra· cassia grii planeago ba
laustia bolus ar· sorba nespula rosa
sigillid bte marie sigillid salcis poma
campi poma sluestia 2ys porrum me
die generatine lactis pnoncia lactu
mestrua et coyrid sp ca q umac digen
et multiplicame sanguez Vn no emi
sin & sanguis per frid egelat et m
norat et digen debilitat nec sp mtid
talid q hec sanguez corrumpit et
advrane Bne ergo dedmancia ad
ta· et hu· ne sp omes bom abi et
multid mitentes et bn digestibiles
& de medicinis admiatbz sp semen
anet an maiorid eruca fabe cicer
vitella ouoz Hns carnid lacte vn
dulce grana vue ficus dactili casta-
nea costid dulce ·zz candicid olee omn
et festredi testiculi porci et vituli lac
tuca nauella terebella sua tosta aud
lane pmce bauecca lingua anis pip
lon· Eatiron· galonga spaga pan et-
pe· Et admiatra covetid sp stomen nuc

mdicta pstis natalis mulcoz pdicd
et gendlitei omiss augmencacia stom
et umidia digestionem nan hnicia co
tassid frigidicate nec sicitate resolutid ca
austeritid lac mestrua et coytid sp gia
horid viz sicca mostessi auc frid &
talia ampiicate libidme phibone mpg
nacionem et minuid lac et mestrua
vt agno casto salua tuesta calamedid
aliud anetid tenuta semp uma tuchera
lactuca camfore potulacta 2ys Et si
vis multiplicare op illis et amplius cetid
de tria vtute sp mdificatiua pectoris
uomes op sedis vtilibus viz appetite
mastice actiuate hmdicatis et m pmis
sp tale cu sibi subtili et accedine 2m
gradid et sicce vel cid pauca hmdicate
ue sime pmee buetid quere ypocos pp
sid castorei calatid sulphur stella spelcas
emila amygd nasturcaid dancy camol'
lupi hyssopus vraca· et Et si vis multi-
plicati accte ad gd 2a. appetitiuaz abste
geneid et mordicaneid aue vide me
dias pm gradus tali· et sicca· aue si
fortes ad 2m gradid et si fortes
ad 3m gradid tenere quo si macia ml'
tid himdat ad 4m gradid Cetera de hac
3a virtute sp cetid madie necessitas lub'
cos q sime piacta dilectime vnstos te
et suauitate et de sedis qualitatibz sue
abstergentes acute medentes Et dep-
mis sp ta· et sic· Et genalie sp m
quibus e amaritudo salsedo aue sacui-
tas vel acetositas fortis omid hec
interficiue vermes vt farina lupinoz
rubea polid aristol· menta tarni pe-
troleon· folia persica nasturt meh
tastid thymg amcos absmethid origa
mnia migella centaur abrotanid spod
sal' cortex granati granie cortex ra-
dicis telsi 2ys sp ta de hac 3a virtute
sp ca q phibene gnacois pediculos q3p
quedd phibene dicte quedd mdicte
mdicte phibene q tria3 p tenue di-
gestionem bona m toto corpore et
subtiliane sanguez et appte corpus
et respirare facite nam pediculi ge-
neiane op indigestie et grossa va

pore aue vristofs et sidido adhexenti
corpi Et dicte mdt ea que sp necat cos
ue sp medicine abstersiue et mūdificat
cutis sicut balnea salsa exgones vinud
staphisagria pro liquid' oliū amars et de
tortiōes et balneatores eo rebus amars
acetosis salsis acuens ars Porro ecia ad hac
vtutem Hz ptmce ea q sictim trie ve
neno et sp attractiua veneno adopera
tur ex vm attractiuū vacui vel calor
aue fūmo specifice aue sp gra venenosi
qualitate aue sp fortes mōdi pua
et corpa in tanciū q nā armat venē
et sm hanc talia imultiplicati pne Ad
deprimēs sp calamenta ecia cauliū arobz
fistica pro liquid' ypocon triclamē cuforti
nasturs nuces mustace gmeste cū mi
tha pam sal aristol radix sperag sc
cinis balsamg sanguis lepar lac asine
vrina pueri cricus aliud testiculi asini
sicuti et bibici menta geneiana psonia
tyriace thimg dapsa bar salnia caste
ris et omīa cordialia re Vnde hec mul
tiplicat pne ea cordialibus et attenuen
tibus et eo suis gradibus sp q venenū et
calidū et frīg amp ad hanc Hz vtutem
qtinet medie cordiales dequibz ecia
pius aliqua dicta sp Ea vir q ecia cōpa
gfortant sluc sp multos medas quod'
confortant digestionem et augēt spūg
et clarificant qm ea q qpata sp vi
dentur aīo... preciosa pmis vtutibus
tpatiua acuta et sicca ars Vt auru amb
gariofs musg cardomomū mix mustata
ama folii mastix cubebe beben vtriusq ra
polat galangs cala aro cyamomū gal
liamg spica nardi herba mustata ros
marinug maiorana satureia basilicon a
grimonia melissa buglossa gariofilata
betonica saluia agnug castus os de code
rerum ars fit ueh sp margarit smaragd
Jacinctus pstillū ros citrū sandali nem
far lactuca vetus camphora melones
blactabisati acetū vini optimi Talia fa
ciūt gaudē arcellue inliaz totū corpus
serenant quorūq mō qpōnūt siue
ad potia siue ad mixta Vnde eis vti

gaudent in egritudinibus melancs pesti
lencialis in venenatis et in fastidiosis
Sane ecia sanguis clarificatiua et to
tū corpus confortatiua sp sene sicut cassia
sp tristura bisantago buglossa anisū sicut
tragum anisū aīotici apiū finis fric mi
tes sicut tū ipis cordialibus nīs q desinas
apari Nec oblinistaris q virtus vitalis
gaudet cordialibus et vtus aīalis gau
det delectabilibus sensibilibus oīmbus ut
bonis odoris pulcris coloribus et sic de
aliis sensibus omīa hec recedūt roborant
tant et vtute aīalem Hz vtus na
lis gaudet calidis et siccis Sequit
arcola modus re virtus et hec no
dicit virtus re pt relatos ad pmas
Ista et Hz ad vtutes q ab eisdem depe
dant sicut predicte dependet a se m
icem et sequitur q bant per pora ad
que reducit Hz dicit re pt quatos
solū loco q ven dicit vtutes re hic
pred a tota silua q sdm vitatem est
por oīm alia virtute omīs ergo vtus
pt no e predictarus trū aliqua nec m
eis pe reduci notat qa et e aroma
sperfica dependens a constellacombz
nec ratio reddi pe de eis viz quare
hec media purgat hinc humore et
atali loco et media dosi Tales enī
medie sp qpuate tertiis humorbz et
membris dictis ut supradictū e dif
fuse inducit arcolis et laxatiuis
et deforcantibus membra Nec Hz eo
pertaue ut de eis reddat ratio talis
operationis alia q̄ experientia antiquo
rum habita de ipis Tales ecia medie pt
hanc Hz vtutem precipue ecia re
alias vtutes vir primā Hz et quaz
tertiā et q. de mediciis laxatiuis
cor humorū supius dictū e notatim
ad ductū ad cand arcolā te remitto
ea brevitatis Sane nolo te ignorare
q nō ponit medie educentes sanguinez
quia amicti e nature ipius regnū pu
sime ut narrat dequodā rustico q
portauit porcellū in sacco super her
bas posuit q eo transeunte sanguinē de
porcello p saccū et ne indicaret ays
has herbas scripsit Michelotus

ponit̃ modic purgantes sanguiza-
tor̃ penabus ipm ut crassapp mana
tamarid fumg tre bugloss prima ca-
ue · pollicid epatica viola adyantes
mercurialis malua agrestis lupuld
sperags ambleg venis fenid capnid
fumbe sebesten berber crassape et
hec sp medic oppte ad mundificad' sang
et seruire sine nocum̃to q̃s debilis
stomcos q̃ pne dari in sini sou same
et in firmis et non indigent custodia
et alie semper debent tempari ut ist
et pne paid actiari et alys ut cid cas-
siape nisi te uebar · aut agaricid mo
dicid uel turbith uel dyagidy uel sene
aut aliquid alior valde paid uel sm
artem media pti Nec genuber aliq
q̃ advertendd q̃ plurit̃ nō inspicram̃
ista inspta orto amplissimo areolarid
posita Nam et per inspectoz media
hic positor quibus uti intendi in op
emplaū turti febris pestilencial' mis
tice et lepre mistice q̃ mie pinanibus
hemus sacis patere pt̃ in illis methco
logia symbolica oppto mistice sym-
bolica sim̃ alior hic positor hinsp sic
allegoriā simi pt̃ eor penas pte pcati
ad antidotū medicinalis applicandi
ad sanand' m̃bra inspta ita q̃ quel
herba pt̃ dici hmo medicine corporal'
gnalis pt̃ practica sanatiua morbi q̃
tiuuj eius inspice oppositor ita teo-
pologice loquendo quelibet herba actu
q̃ virtute uel vtutibz sanatiuis m̃boz
aie Similiter mō quelibet herba anago-
ice pt̃ oponi q̃uadd virtute in
liue glie in fluende dn̄i sanad' t corpa
dotibz glie in fine seculi Nam venato
optimo q̃ sitiet mgracia in fisa aie
vtutes occulte theologice tot̃ fidei
in iustificatōe impij quor sp m̃bra spi
alia aie ita q̃ q̃libet m̃brū spiale aie
hp sua spalem vtutē nob̃ ignotū in
fluxū in liue gr̃e tali m̃bro aie spia-
li ita in liue glie dn̄i sanat corpus
dotibus glie in sui ymagmor multiu
m̃bro corporali sua spāle p̃fectōe

sanatiua cuiusd' m̃bri Nam q̃admod'
in luce solis oim̃ stellaz fixarū spālis
vtutes occulte inspiciunt̃ infidelibus ita y
magmor fore possibile in liue glie mq̃
p redimdanciaū dond aie in corpa sit per-
fectio oim̃ m̃broz corpis cui tot occul-
tas vtutes m̃bra corpis pficientes q̃ fluc
quor sp m̃bra cuiuslibet corpis glificati
aue si placet accipiane herbe et flo-
rū mistice per anagogyā q̃ ydeas di
ne mentis in fluctibz sanctace m̃bō
glificatis eccle triumphantis q̃ scribit
mulierē sole amictā. ho mapo vispā q̃
m̃bra sui pcedū pfectue differūt in vtu
tibus in fisis in luce glie inpta sicut
stella a stella differt claritate ita vt̃
m̃broz cuiuslibet et m̃brū hō annul
cuius q̃am sanctace recipit per has vt̃
tutes in fluxas in luce glie emanātes
a floribus et omnis herbis in mente dina
quodamō ydeatis q̃ ydealiter in fluent
a sup̃dicto pte luminū aquo ame datū
optimū et donū perfectū qui nob̃ con
cedat venari in sua essentia herbas vi
rtutes per herbas vestigialiter in hoc or
to descriptas inpta illud animal q̃ ipm
fecit et sine ipo factū e mundū et
q̃ factū e in ipo vita erat. Qui venatōes
virtutibus per has materiales plantas ve
stigialiter invenias et imploratis laudeq
ut in seculis nos dirigat et nos eius
pulcritudinis gl̃ificatis q̃m finita secula
amen

Explicit tractatus medicine spualis ad inveniendum medias oppositas quibus casu occurrente aliis tractatibus obmissis transeuntes ad modum artificialem opponendi casu occurrente simplicibus medicinis in areola predicti capitis descripte

BLB BADISCHE LANDESBIBLIOTHEK
Baden-Württemberg

vt fapi dofs ꝫ az ſ uſſꝫ adz ꝫ vñ-
ſicatur tid maſtice ſpica Hmid abſcnila
ꝛꝑ Curcu has medias vigilare oz qua
crror mortē mducē ꝑt vñ oꝑedit eas
plus gſolare ꝙ auctores ponūt ut-
ſiat opacio ſcauroſ Stias ꝙ dofes ta-
les non in vente ſt per ractionem ſd pacq
per oꝑpriend ybace ſime ⁊ ꝙ mdiuſ
thmatibꝫ homes ſt vare vnctuꝑ et
virtus dofiū cra dnerſa cū vñ mior-
dofis in vno thmate m alio thmate tol
lerat non poſſet hmc ⁊ ꝙ antiq medi
torid ſuadent declmare a maioribus do
ſibus ad minores ꝓpter quod dyote a
uctema melius ⁊ infra ſubſtē ꝙ oꝑ
ꝙſto euacuare dmꝑ oꝑ quo fere omis
media ſoluend habet aliquid natiūtid
amodid quo ḡiat ⁊ m minꝰ mebriꝭ
principalid quarid dūtibus adeūt
antiqui doctores regula generale q"
gſolaū poſſimꝰ hmoi thm hoc ꝙ mſte-
mus aliquid deofferentibꝫ et confortati-
bus cor epar et ſtom · Inquibꝫ vnctꝫ
vñi tor pis viget nalit Vnde miſtꝫ
aromatū vt maſticem galangā tyriacd
ʒz ⁊ꝑ que ſaluiane mebra a nocumēt
Vorſa quecūq; media ledit ꝓpter aliqua
qualitatid ꝑ mais raro nel terciaro degbꝫ
m capitulo ꝑcēt dictid o ve vel nimia
lubricitate deſtruat ſtom aut mteſtia
ſine nimia ſcptate aut rarefactē Con
ſolatio debet fieri per oppoſitā eiſd' vt
draggid gin arab pſillid Ambo gſolāt
medicinas nimis ſcpticas et acutas et
aſperas Oz lubrica complane ꝑ ſcptica
Alie admod ⁊ maſtix tyroma ab ſmilid
et ſic dealys ut ponūt doctores ꝑtēa
diligenter aduertas ꝙ m oī oꝑatiō tā
nali ꝙ artificiali oz pane aliquod fimdi-
mentū ſuper quo alia fabricent et ꝙ
medicina oꝑita ⁊ vnid deoꝑatis aris
et nature artis videlicet ꝓpter ad ſim-
plicia vero debitū oꝑtoz et oꝑatiōē
Nature aut quod ad oꝑleta fermētatoz
ſimplicia oꝑitaꝭ ad inuicē et cōme
vltime gradoz mtedeāt ꝙ medicina oꝑa-
ta vnid habeat fimdamētū ꝙ vocat

bafis a medicis ſiue radix alie radix debz
hre oꝑationem terend et notabile et fal
ſibilem adid ꝙ per hmoi medicinaz facil
ſit inducē mtendimꝰ et aliqn in medica
oꝑita vñi ſimpleꝭ ponit radicē ſcāe m
ceruigera pomi aloe ꝙ hec medicina oꝑita
fit ad purgand flā aſto et ad hoc aloe hz
aſpectū ſpecialem et effectū mirabile et
aliqn ponit plures radices ſmil ⁊ eode
oꝑito Cing oꝑatis aſſignant tres races
ꝑma ut vnus radicis vmis per alia con
fortet ſcaue m benedicta inula ponit tri
bus hermodact et ſtaſa ſtaſca ꝙ radice ſit
et hec media vt euacuet fleuma alac
remotis et auferat hermodact trahit
a remotis flā ꝫ mouat vnā turbidū qd'
euacuat flā ſed nō a remotis ſcaue hermo
dactil et quia ſt tarde oꝑatiōis et debiles
m lauando addit et ſtamonca q mouat et
accelerat oꝑatoz predictoz ꝓpter quod
dicit auicenna ſtamonca ponit m medicis
alcatias ut penetret facile cito oꝑatoz
Secunda ratio ſeu cā oꝑatis pluriū radicū
⁊ ut mpoſito diuerſas oꝑationes faciat ⁊
adem ſpē egritudinis ut mpaſſionibꝫ ner-
uoz ponit pricaū ad fleuma diſſoluend'
et ꝙſumendū et caſtoreū ad confortandū
neruos Et ſtias ꝙ in iſtis duobꝫ raſuris
omes medie que ponit loco vnꝰ baſis
debent quere inſpectate et oꝑatōe Tercia
cauſa ⁊ cū media debet reſpicere diuerſas
egritudines in diuerſis mebris nec eis
mulapliare baſes aut forte ꝙ vna ba-
ſis ⁊ m ſufficaū in oꝑatōe aut mducit
aliquod nocumētū Si debilis oportet
ei miſtē quod eius oꝑatoz ſaltē fortior
Alie fortificatis duobꝫ modis ⁊ Vno mo
mydomptitate virtꝫ mqua gaudet ut ba-
ſi vt diptamꝰ et tra ſigillata ponit
in tyriaca Alio mō accidit fortificatio
ut ꝓpatione et ꝙfortatōe et ꝙ vnita
viam ꝓz ꝙfortare tubidū et ſpat ꝑa-
longinquo attrahat Porro mꝰ poſtea
media ꝓcurie tam in laxatiuis quā
alteratiuis ſcptet hec qmꝙ radix ſiue
baſis Secundū ꝙſortans radicē uel opaz
radias Tercid rēpmens malicia radicis

Quādō sequens opacionem radias dī
est octo generū ut prēbet quārtō t alte-
rans totū opūtū ¶ Unde degportantes
radicem seu opationē eius debet poni sp̄
duplū ad radicem Vñ zz ad tribus Et
hoc t verū de medijs que sunt cuiusd̄ gravi-
tatis et leuitatis Nam si confortans est
leuioris ponderis quā radix de ipa nunq
quā subduplū t ponendū vt si aloe pro
radice ponet̄ et pulpa tollagine ꝙ confor-
tacē radicis eiusdem pulpe non t ponend̄
subduplū quia inter ipius leuitatē et pulpe
grauitatem dimp medie reprimet̄ mali-
gnā radicis debet poni in equali pondē
ut quo ponet̄ radix Quātō ni medicā
gpaīta tm ponet̄ de bdellio quātū de sta-
monea q bdellū reprimit malignā sta-
monee et hoc t verū si malignā radicis
ꝙ ꝓpōne non t ablata nā si ablata t
nunq erit ponend̄ de auferente malignā
radicis Cetera de medicinis sequentibus
opationem radicis quāte dosis t debe-
ant certa regula dari non pt Sed ꝑm
quātitatem fluidi et viscositatis et inanitis
maioris t minoris plus uel minus de ea
ponet̄ Verbi gratiā si humor medicā ad ra-
dicē ponat̄ ut nucis radicis ad optima
corpis uel ꝙfundā uel ꝑtes remotas di-
rigatur plus de ea ponet̄ quā si ad ꝑtes
quas viasꝫ medicine frequentes opacōz
radicis ut predictum est octo sp̄ generā
sūm ꝙ ꝙtuor octo causas ponet̄ ꝓma
est ut membra nobra tam principalia ꝙ
principalibus fluentia confortent̄ ne per
opationem radicis debilitent̄ et ꝙ hoc
dicitur quā radix gpaīta t medicina la-
xatiua que quia venenosa est in ferē
membris nocumētū Sane talis opatio fit
per medias cordiales ut predictis
et aromaticas ad diuīt autē natē est
ut medijs spūtibus venenū medicine
lūm redolentes mistrant ut membris vi-
tiosis confortent̄ Secunda t oppositis
ut malignā ꝙtuor radicis auferat
opōn de malignā mundificātis siue mali-
gni ꝙ castorei auferat opōn de malignā ꝙ
etiaꝫ sp̄ bdellū et diuīt ad castorē
mistent̄ Unde dicit galenꝫ nō bibat
medicā simplex perse donec ei cibū dā-
quādō vos deceperitis me quare t ut sc
dat malignā eius Ad qd̄ aucen q cau-qm
t medicā amatā mos q volumus sed t
norma mee alia quare t necessariū ut
misceamus ei ea q frangūt ꝓtem nocu-
ēius Tertia ei est ut auferat obstruc-
medie Unde dicit auicenna aliqn medicā
non solum ꝙ obstruēt et sed obstruēt
et expellit hinc t q ad sugendū ei q ei
bonā facias obstare cum misceris ei
medicā malignā saporis zucchum aut mel ut
dicta ei est ut via per quā tra-
hunt ubi quis vult purgare aptēt
pius fluxa facit Ad qd̄ gñt oportet
ꝓparē medie viam ut fluat et
ut per viam motus medie ad ne-
bra Vñ auicenna in habentibus
paralysim aut spasmū vie medicā
sint angustē quare difficile attrahunt
humores et malignā penetrant nō q
virtus medie nō pt ad humores pe-
netrare ut eos moueat neq humor
ad ipsos venire spasmū vias impug-
nante hinc t q admisceamus medicā
diureticas ut vie appianent et ad hoc
aliquid medicā q faciant rem venire
ad corpis opertorum tales dicta ei
ut basis et confortans opationē bas
tiant a calore digerente ꝓme et
secunde digestionis ne multa debilitet
et hoc t q dicat auic q cau-qm est
mirandus ut medicina in membro longi-
quo et tenuem q virtutē eius fugat
ꝓma et secunde digestio nisi adiuuet
cum ei ꝺseruante medicā et nō pa-
uerit ab ista digestionibus siue pau-
pid in medijs tyriacis Bonta ei ut
qualitas radicis q nocet membro aufe-
rat Ita q de virtute radicis medi
auferat siue frustra q nocet febri-
sua qualitate q inflammat ei ca mis-
cetur minabit qui eius qualitatē reprimit
et virtutē laxandi non diminuit Ad
dicit auicenna In quarto de colore
se mundā ad mistendi frustra q
qualitatē eius dicunt et eius non

minuit̃ opacionem & ꝙpter cand̃ caꝛ
mcalefactꝰ ꝙpatꝰ ꝙñ dam̃ ꝛtribuit̃ de-
bem̃ ↄ̃d dare ad ſeꝛo coꝙmo aut ſiꝛꝰ vi-
de. Septima ↄ̃d ē vt medid q̃ ad plꝰ
mẽbꝛa ē ḡuis ſpcaſicando ↄ̃d diuiſiõ
ad vnid mẽbꝛid vt ſi alique medie ap-
piane opiacẽt venaꝛ et vias ↄ̃d
hoc vnine ꝙuiſcando vnaꝛ aue ꝙpatꝰ
et ſplemꝰ aꝛtꝰ ſpcaſicare debem̃ ↄ̃
aliqua vt ſi volum̃ ↄ̃ medid aptiuꝰ
m ꝙe ſple ſp dando. Si m ſplene ↄ̃d
acceꝛo ſi ꝛ̃ pcoꝛie ↄ̃d melle et ↄ̃ aꝛ-
dei. Sic ↄ̃d pomum macꝛꝰ cam fouiꝰ
vt diat aute croꝛid vt facue coꝛid
venꝛꝰ penetraꝛ̃ ad coꝛ. vdaud caꝛ
addit auctiꝛid ista q̃ aliq̃ gꝛuigit
q̃ aptiua medid ẽſt mmꝰ velocꝰ
penetratiꝛis ab ꝙe et volum̃ ↄ̃d ibi-
dem moꝛaſ donec ꝙleat opꝙatoꝛ tꝛid
ꝓmſtom̃ ↄ̃ eis medijs attractiuꝰ ad
gtaud ꝓꝰ ꝙꝰ mpedientꝰ eas ave
loca penetratiꝛis ſicut ē ſcm̃ ꝛaphaꝛ
attribuens ad os ſtoꝛ ieꝛicho. Sane talꝰ
opꝙtꝰ medie coꝓpꝛedictis aucomb;
ſuꝛ ſqꝛentꝰ opacionem tudiꝰ. Deqb;
ut pdiom̃ non ꝑ dari ꝛecta ꝛegld
nec ꝛecta doſ. ſd ſdm̃ q̃ntitatẽ ſtꝛu-
ct caud quantificatꝰ ꝙpter doſem ꝑ
ro q̃nid pncipale quod apponit̃ et medid
ꝙpoſita ē alteꝛiꝰ totid ꝙpoſitid delet
tantid pom̃ q̃ntid de oibus alijs op̃
ſi ꝙponꝰ mediam op ro z tuibiꝰ et
ro z ꝛ̃ op quo illud ꝙpoſitid habet actu
tatem ad iſtud ꝛemouend̃ pom̃ tantid
do zuet̃ q̃ tꝛe ẽſt q̃ntitas totius ꝙpoſita
q̃ obicem ponẽdo ſ ro z zuet̃ ſ ꝛꝰ ea
ſi doſim ꝛecta mlaxatiuꝰ ꝙpoſitꝰ op
pluribus laxatiuꝰ venã voluꝰ et
ecid laxatiud mediaꝰ apponẽ. Compꝛeta
mũ ſoluentꝰ ꝙponendo et ꝛecindẽ
doſim cuiuſlibet maioꝛe et mioꝛe ꝓpoꝛcꝰ
caꝛs admuite et adiſtid totid et mĩꝰ da
q̃ntitatẽ talis ꝙpoſita q̃ opꝛedit doſim
maioꝛem vnꝰ ſimplicid ꝙponendo
T viꝛtute. Si ergo quis vult ꝙponẽ
mediaꝰ laxatiud op ſimplicꝰ mo

dꝰ laxatiuꝰ ſimile de vnaquaꝰ q̃ñ
ad ſufficit vna doſis ad pꝛiuacionẽ et
poſtea ſi totid fuit ꝙpoſitid ꝛeapꝛie q̃ntid
totius et ſ. op q̃ꝰ q̃ntid totius et ſic
de alijs miſ. op empli. gꝛid. Si fiat me-
diid ſtamo. aloe agaꝛici et colloq̃nd̃ ſumaꝰ
ad ꝙponend̃ tale mediaꝰ ℈ aloe ℥ ij op
colloq̃nd̃ ℈ j et ß et ℈ ſtamo ℈ ß et
agaꝛici ℥ j et ℈ j halebmiꝰ m ſima
op ſimilibus collectis ſmul ℥ iij. et ℈
ij aug vnꝰ q̃ꝛta ciꝛ ℥ j et q̃ꝛta ℥
vnꝰ et hoc ſufficit mdoſi. De hoc ꝙpõ-
to. Si ſiue ꝙpoſita op q̃ꝰ laxatiuꝰ
ſimaꝰ q̃ntid ꝙtem vnꝰ Verbi gꝛid tu-
bicꝰ ℥ j aloes ℥ ij agaꝛici ℥ j et ß ol
loq̃nd̃ ℈ j et ß ſtamo. ℈ ß ſiue tantid
ꝙpoſitid ℥. et ℈ ij aug q̃nta pꝛs
eꝛit ℥ j et q̃nta ℥ vnꝰ de hoc ꝙpoſito
ſufficit vni doſi m̃ vno hoꝛe. Nõndid
q̃ non ſolid mꝙpõ laxatiue medie con-
gruit ſtdm̃ certas doſes ſimplicid q̃
ponẽ et ſtdm̃ certam tudinem ſiue baſim
et alia amenta ſiquꝰ dicta ſed hoc id
certam quietẽ ſiẽ m̃ media ꝙpoſita di-
geſtiua aut alteãtiua aut confoꝛtatiua
tam m liquidis quidm ſolidis ſubſtanq̃s
Nam ſi vis digẽ coleram pectantem
ſua caliditate debes videꝛe mquo mẽbꝛo
pectet. Vtꝛid m ſto iuel ꝙe iuel alio me
bꝛo digeſtiuꝰ q̃ ꝙdigeſtiuꝰ eius m digeꝛ
mediid ꝛeꝓmente acuitatẽ coleꝛe quid
ꝛeꝓies m oꝛto aꝛcolaꝛꝰ ca. pectꝰ ꝓſeꝛa
ubi ponit̃ confoꝛtatiua mẽbꝛoꝛ et ſi
cadem ꝛeꝓiante q̃ ecid appꝛiaꝛ ido mẽ
bꝛid mquo coleꝛa pectat habebis ꝙpo
tam tudinem ſiue ē endiuia ſcolopen-
dꝛia ꝛeſpid ꝙꝰ et ſiue dictid ē de
coleꝛa et ꝙe ꝛta mtelligend̃ ē deq̃libꝰ
alio humoꝛe et quolibꝰ alio mẽbꝛo ꝓpꝛio
ſuo conſidera vtꝛid pdicta mediid ꝛeꝓꝛ
maliqua aꝛcota notenciid et ſ ſic ꝛeꝓ-
me cam peꝛ ſuid contꝛaꝛiid Conſidꝛa ↄ̃
ſi alicui mẽbꝛo nocꝛat et appone aliq̃
mediam iſtid mẽbꝛid ꝛeſpꝛiontẽ et ꝙ-
foꝛtantẽ et ſic de alijs ut pdiom̃ po-
teris ꝙponẽ mediam digeſtiuid et alia huꝰ
moꝛi. Paꝛro attende ſi mtalibꝰ optꝛat

ponē plures radices ut tres uel my
ut diligenter considerēs ad q ordinā
tales radices et ꝑm hoc oportet radicē
diuersificare mq̄litate ut ꝑ uis capid
talefactē et quar in frigidare tūc una
medicina ꝓportiōata tūc debent poni me
dicina ꝓportiōata duę radices et ꝑ distās
a illoꝝ duoꝝ membroꝝ finit equalis m
gradu ponatur radices m equale pon
dere nisi una cōē lenioris ponderis et a
grauioris Si uero distantia fuit inq̄l'
debet m maiori ponderē accipi ea q ordinā
ad distantiā magis elongatā et semper
attende regulas predictas et si medicī
plus nocet aut minus aut plus nocet a'
plus respice aut pauciora ꝑdm hō plus
uel minus ponend' et consideranda est
dosis prima cuiuslibet Unde simplex medicī
primo nō et aliud nisi tanta q̄litas medicī
sibi qua corpi humano applicata pdat ipm p'
mo sui actus in mutare et manifeste
alterare q̄tūcūq ad gradū illū maiorē est
et aliqn Un medicī ꝓportiōata oī primas do
ses omnino aut aliqn mdigema modica q̄
titate aliqn magna q̄titate mdigema
medicī composite et simplicia ꝓportionata si
pauca p trie oportet primas doses augē
ꝑm ꝓportiōi ita nec negligend' et scire q
ostatis doses q̄rti climatis oī minime
respectū climatis q̄rti et apud habitantes i
P. et m septimo climate addere Porro
medicīa m finitis gradibus remittere medicīaꝝ
superioris gradus et medicīa superioris gradus
intendit et augmentat medicīaꝝ m finitis
gradibus et medicī ꝓportionē cuiusq gradus
et dosis admittē ammota ammota ꝓportio
nē tēpamenti ut ca· m° gradu· et
fri m° gradu· admittē ammota aliud
aliē sit gradus patiuntur ca° pcta cta me
dicīa Modus aut graduandi medicīas q
positas talis est pō ro cogitentē circa
tria ꝓbabili primo doses simplicium me
dicinaliū magnitudo medicīa et ordinat de
qualibet medicī aptata simplici m° gradu
est si et in magna q̄titate reddiuat
in primas suas doses Si aut cuius q̄tis
et infra primā sibi dosim videat si in
huiusmodi medicīa ꝓportiōata reperiant plures
medicīe simplices tūc sibi primo dosim
et augmentū ipsas medicīas simplices et ex
quibus loco unius primi dosis ipsaꝝ resul
tat q̄libet prima dosis de ceteris p medi
cīetū cuilibet medicīe simplicis mperatis
talis et frigiditatis admittēs quoq pōtes
caliditatis ponamus in uno latere et fri
giditatis malis late et siccitatis in late
uno et humiditatis in late alio deinde
ponamus adiuuet et si portiones cali
et portiones frigiditatis in uirtute sint e
quales huiusmodi medicīa ꝓportiōata est temperata
Si uō portiones unius qualitatis excedat
portiones alterius qualitatis Videamus si
excessus sit mdipla ꝓportionis q̄ est calid
in p°mo gradu Si mquadruplici ꝓpor
tionē est ca· in 2° gradu· Si in excessu
medio inter dupla et quadrupla me
dicīa ꝓportiōata est calida inter p°mū et
2dum Si uero in ꝓportionē octupla ꝓpor
tionis est in 3° gradu Si in ꝓportionē sexcupla
est medicīa ꝓportiōata in 4° gradu Si in
ꝓportionē media est extra metipsam excedens
dup ad q° gal' diuersi p mꝫ ꝓportionē me
dicinas debemus considerare prudenter dis
gratiam et patientē predicta et per ꝓpa
tionem adapta debemus eligere de simplicibus
medicinis basim medicīe ꝓportiōate et alia
aggregata certaꝝ graduum ex primis sedis
terapis et q̄rtē ordinibus ut predictū est
in sorte arcolaus capitulo precedente Ut
pote si fuit materia sicca et grossa et ros
tosa Tunc eligenda est medicīa simplex
q basis q ex primis qualitatibus calefaciat et
exsiccat et subtiliat de terapis
ordinibus medicīe penetratiua et diuretice
ut de q̄rtē ordinibus ca q medicīa ꝓpor
tans mquis grauet materia pectoris et
non nocens ꝓportionalis est eligenda.
medicīa ꝓportiua basis et alie medicī
simplices quationem basis tam in medicīs
ꝓpositis laxatiuis quā digestiuis sicut q
fortatiuis resolutiue mꝓportionē inuento ex
laxatiuis digestiuis Un cui recepta talis
ordo obseruet primo ponant digestiua
2° loco euacuatiua 3° restringentia uel unita
tiua 4° aromatica et sic de aliis ꝓportio-

BLB BADISCHE LANDESBIBLIOTHEK
Baden-Württemberg

fiat in non lavatius ob mittendo e
uanuatiuū ꝯcemptū ꝑ petter materia
flātica in ſto ſiue febre disgrasia ſtō
cū mala gplexio ſīd et hu cū materia
et ſtō e phelā pacies et q flā eſt
ſīa ro gpetit ꝓtradict alīq ſimplex qđ
oo ꝓmō qualitabz ſit ra cūd alie flāt
groſſū et vnſtoſū ro oo ſcāde qualibz
gpetit q ſit ſubtiliatiū et materiū et
q ſto non faciat noumenciū accipiamq
ergo q baſ yſopi in et fiat talis gpo
digeſtiua flāt ꝙ yſopi tib ꝑ mēte
ʒ iij ab ſmtgij ʒ ij cala ʒ ij ani
marae añ ʒ j raſ ʒ ij. pans zuccar
tib j fiat ſirupꝰ in hac gpōe yſopus
e radix ſeu baſis et quia e baſ de
bemꝰ oōca accipe maiorē q̄ntitatem
ſi duplū eius q accipit de alys co
fortantibus radicē gpacōis Vñ debet
conſiderare ꝓmū dosim eius medicinā
nīū Semper et imꝓpōe mediarū ex
ſimplicibz et reſolutiue mediarū gpōnendo
ad ſua ſimplicia debemꝰ ſimplicia ꝓmā
doſis ſimplicū ꝓbemꝰ ergo q ꝓma do
ſis yſopi in 4o dimate ſit ʒ ij aut
in 6o dimate ʒ iij et in 4to ʒ ſſ
et quia q̄ntitas radicis debet eē dupla
ponetur in ſirō duplū ſ ʒ vj in 4to
dimate aut ʒ vij in 6o aut q uel
decē in 5o dimate et ſ yſopi. eſt ra et
ſit in 3o gradu ro opponit disgraſie
fri et hu flātis cū cūd ſubtiliet et m
ridat oppilatiōes ꝯſtoſitates et groſſities ma
teries et quia ꝓtrahit hꝰ apitiuū ex calite
tis ſatisfaciat et quia ex ꝓtrahit quarē
euacuat humores crudos ro valet in
ſyrupo Vinoſo ponit in 2o loco menta
q e ra et ſit in 2o et hꝰ ꝑpetuat con
fortandi ſtōm et ꝓſtringendi apitū ſitis
et ſedat nauſeā flatū et aſſumit ap
petitū et ſubtiliat materias et q ponit
ꝑ aſſortatiōe radicis ro imminuit q̄ntitas
eius in gpatiōe adradicem ꝙ quo aut
ad radicem hꝰ poſito ſ ꝓmo die do
ſis et ne predicta in q conſortatiua apti
radicis debet eē ſubdupla in gpatiōe
ad radicem demēte debet poni una

ꝓma doſis et q ꝓma doſis mente ad hoc
q poſſit calefacere corpꝰ humid ad ſtōm ꝑ
dū ꝓmo ſecūdi ſ ʒ iij in gpicō dicte
et addit in 3o et 4o dimate ro ponit ſ
in hac gpōe ʒ iij demēte et hoc e
reſpectu q̄ dicit quia in 3o uel ſeptimo
dicto plus ponetur ſimꝑ ꝙ ponit ab ſmtgij
ra in ꝓmo ſed in 2o qđ conſortat ſtom
ac ſupat et lavat ro et amaritu
dinē cui ꝓma doſis e ʒ ij ad hoc q
ꝓmo ſui ocurſi in 4o dimate poſſit
calefacere corpꝰ in ꝓmo gradu et q ꝑ
q conſortatiōe radicis debet poni ſubdupla
ad radicem q e ꝑma ꝓma doſis eius ſcz
ʒ ij in 4o dimate et plus in 3o et 5o
Ceteris in q̄rto loco ponit calatū quod
e cald et ſicū in 2o cui ꝓma doſis
ſ ʒ ij ad hoc q poſſit ꝓmo ſui ocur
ſi calefacere corpꝰ in 2o gradu et q cūd
ponit q conſortatiōe opacōis radicis ro
cūd debet eē ſubdupla ad radicem eo
ē q eſt fortis ſ ꝑ ro minuit doſim
eius q opacōis ad baſim et ponit ꝑ
doſim eius ſ ʒ ij. vel plus in 3o uel
5o dimate. Quinto ponit amſi mara
ſ dcq̄ibz maratū e ra in 2o et a
mſū ra in 3o et ſ cūd ſunt ſubtiliatiua
et apitiua et calefactiua cē ponit q
opacōe radicis ro dosim earū eſt ſubdupla
et quia ꝓme doſis ſ ʒ j ro dcq̄alibz
corū ponit ſubdupla adradicē re
ſpecto ponitur raſ que ſ fit in ſo
gradi q ponit ad patiendū nocumētū
radicis et reſtringendū malicia radicis
ꝓta Vñ q ſi deficiat ponit ꝓme du
e doſes cūd de reſtringente malicia de
bent poni ꝓme due doſes Vñ debz
aūt intelligi hoc q quoc q ponit de
radice ut tot ponant de reſtringente
malicia eius Vñ debet intelligi de ꝓ
mis doſibus eius et quia ꝓma doſis
raſ ad hoc q ꝓmo ſui ocurſi imittet
corpꝰ ad ꝓmū gra fri e q j ro po
nitur in 2o ſic ʒ ij raſ q ſ due ꝓ
doſes Tertio ponit tib ʒ zuccar q̄
Vergit ad ꝓmū gradū calit q ponit

adaltandid qualitatem totius medie apōi
te aug pma dosis in quito climate sp z
my sed m 6o et 7o climate maior est do
si eiusdem et quia pone | hb hebis
tres pmas dosis z inter quibus dulcora
huiusi simplg tame corpis habet opem
plaiter mog apanendi artificialie simplos
digestuos bene sue complid sine po
sitid de apotos artificiali medie lapa ue
et posita sp simplices medie mitis cli
mate repibiles alue ad longu hinc api
in seruitute ne did per cad repiemg mis
tica simplicia ad medicid mistid uti
lia inuota dictid apli Inuisibilia dei p
ca que facta sp aspicata mudi intellecta
spiciut Sed cetid ut p paupib; posse
apam medie corporales qui non habet
undam emat de apothecis omnibus
paupibus media corporalia gratis et
pdeo anim strane tenent anethidota p
admodid sancti cosmas et damianj q
medendo pdeo meruerut etnid sanctat
et in canone misse apostoloid scripta sp
Colligat ergo medicj corporalis singlis
annis suo tempe herbas et alia simplia
et uelid elimosinid administret paupib;
cetid diuitibus diu priculid corp accurrit
non obstante q non uelmet [illegible]tat
medicid parentes de auaricia sine pe
tamus spe medicalid medicalis semet
ipm non uocatus ingerere debet q
deo ut proximo subueniat alicui exit
acuis morbis tam diuitj q paupis q ta
situe iuxta dictid ambrosij si esurierit
non pauisti elimosina cibi carnalis
occidisti Ita et si egrotanti hac eli
mosina q dicit uisitatio infirmorum
sanasti occidisti hac nrag doctorum iu
ris canonici decretalis et sancti theologi
oppreceptu caritatis ad proximid demo
strant Quicq pdicta in seruitute artis
te uiuisti theologi et legisti p symbo
licam translatiu corpis xpi mistici et
corpis morale seu politicid sm artes
et ordines medie anethidota spiritalia seu
moralia apponit strant et ipi iuriste
applicent membris corpis politici ipi
uiuisti corpis xpi mistici et ipi the
ologi membris ame predictis dimp p
dicta in seruitute medicj finit in loco
ubi apothecid habet non possit uel s
haber apothecarius forte ipsis malicia
co rebus uemistate corruptis confici
antidota et dispensate equalis rei
dispensacois sine periculo no medica
torpid et mortis spe medicus habeat
herbas apud se et alia simplicia q[uib]
hec piemire possit potius eciam hec
in seruitute quilibet tam clericj quid
laicus audeat per hec scripta quid
periculid in ferit illi politice xpiane
et hamilibus qui se intromittut de
practica medicine et ignorate ea que
prescripta sp uelud quidd apothecarij
ignorantes physicam nalem eciam si ha
beant aliquas experientias et no ul
la data alij et uetule et quidd pro
simplicis sacerdotes et no milites mo
nachi alia no solid predicta sine
est necesse medico sed etiam natis
ebris potiid et alias rei no naliu
de quibus mspecialj postius dicet et
cum morbi et spes morbi certificia
q medico sp necessaria unde claret
patet q medicid est meter alias spes
amplissima uno expedit

Anz. 4

BLB BADISCHE LANDESBIBLIOTHEK
Baden-Württemberg

restauriert April 1974, Kn

BLB BADISCHE LANDESBIBLIOTHEK
Baden-Württemberg

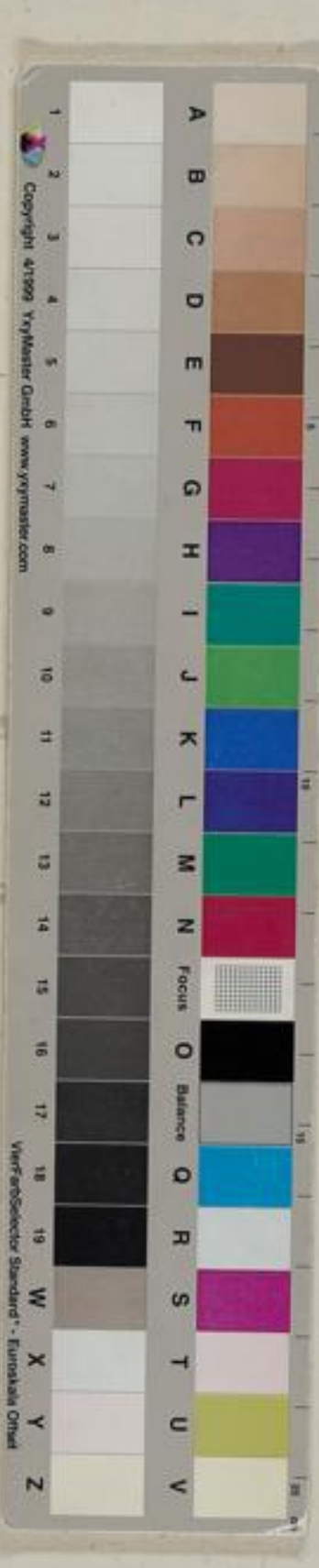

restauriert April 1974, Kr