Badische Landesbibliothek Karlsruhe

Digitale Sammlung der Badischen Landesbibliothek Karlsruhe

Epistolarium - Cod. Aug. perg. 54

Paulus <Apostel, Heiliger>

[Reichenau ?], [13. Jahrh.]

urn:nbn:de:bsz:31-92434

Visual Library

BLB BADISCHE LANDESBIBLIOTHEK
Baden-Württemberg

LIV

M

BLB BADISCHE LANDESBIBLIOTHEK
Baden-Württemberg

BLB BADISCHE LANDESBIBLIOTHEK
Baden-Württemberg

BLB BADISCHE LANDESBIBLIOTHEK
Baden-Württemberg

BLB BADISCHE LANDESBIBLIOTHEK
Baden-Württemberg

BLB BADISCHE LANDESBIBLIOTHEK
Baden-Württemberg

In uigilia natalis dñi.
Lectio epistole beati pa
uli apli: ad romanos.

Paulus seruus
xpi ihu uocatus
apostolus: segre
gatus in euuangelium
dei: Quod ante pro
miserat per ppheras
suos in scripturis
scis de filio suo: qui fac
tus est ei ex semine dauid
secundum carnem. Qui
predestinatus est filius
di in uirtute secundum
spm sanctificationis: ex re
surrectione mortuorum
ihu xpi dñi nostri. Per
quem accepimus grām
& apostolatum: ad obe
dienciam fidei in omnibus
gentibus pro nomine eius

• plenarium

In quibus estis & uos uocati
ihu xpi: dñi nostri. Item alia
lectio ysaie prophete.
Hec dicit dñs. Propter sy
on non tacebo: & propter
hierusalem non quiescam do
nec egrediatur ut splendor
iustus eius: & saluator eius ut
lampas ascendat. Et uidebunt
gentes iustum tuum: & cuncti re
ges inclytum tuum. Et uocabi
tur tibi nomen nouum: quod
os dñi nominauit. Et eris co
rona gloriae in manu dñi: &
diadema regni in manu di
tui. Non uocaberis ultra dere
licta: & terra tua non uocabit
amplius desolata. sed uoca
beris uoluntas mea in eo: &
terra tua inhabitabit. Quia
complacuit dño in te. In uigi
lia de nocte. Lectio epi. be. pau. ap.
ad rome. Ap ad titum.
Apparuit gratia saluatoris
omnibus hominibus: erudiens
nos: ut abnegantes impietatem
& secularia desideria. Sobrie
& iuste & pie uiuamus in hoc
seculo: expectantes beatam spem
& aduentum glorie magni di
& saluatoris nri ihu xpi. Qui
dedit semet ipsum pro nobis:

G.L. HOFBIBLIOTHEK KARLSRUHE

ut nos redimeret ab omni mi-
tate. & mundaret sibi populu
acceptabilem sectatorē bonor
operum. Hec loquere. & exhor
tare. In xpo ihu. dno nro. Et at

Lect isaie ppete.

Hec dicit dns. Populus genti
lium qui ambulabat in tene
bris. vidit lucē magnam. habi
tantib in regione umbre mortis
lux orta est eis. Parvulus enim na
tus est nobis. & filius datus est
nobis. Et factus est principatus
eius super humeru eius. & vocabit
nomen eius admirabilis. consilia
rius. deus. fortis. pater futuri secu
li princeps pacis. Multiplicabi
tur eius imperium. & pacis non
erit finis. super solium dauid &
super regnum eius sedebit. ut con
firmet illud. & corroboret in iu
dicio & iustitia. amodo. & usq
in sempiternum. Ianne prima.

Lect ep. be. pau. ap. ad titum.

Karissime. Apparuit benignitas
& humanitas. saluatoris
nri dei. non ex operib iustitie q
fecimus nos. sed secundum suam mise
ricordiam saluos nos fecit.
per lauacrum regenerationis &
renouationis spi sci. quem effu
dit in nobis habunde per ihm
xpm saluatorem nostrum. ut iustifi
cati gratia ipsius. heredes simus
secundum spem vite eterne. In xpo ihu
dno nro. Lect isaie ppete.

Hec dicit dns. Spis dni super me
eo. quod unxerit me. ad an
nunciandum mansuetis misit me.
ut medeter contritis corde. & pe
dicarem captiuis indulgentiam
& clausis apertionem. ut predica
rem annum placabilem dni. & di
em ultionis deo nro. ut consola
rer omnes lugentes. & ponerem
fortitudinem lugentib sion.
et darem eis coronam pro cinere.
oleum gaudii pro luctu pallium
laudis pro spiu meroris. Et voca
bunt eos in ea fortes iustitie. plan
tatio dni ad glorificandum. Lect
dns audiri fecit in extremis
terre. dicite filie sion. ecce sal
uator tuus venit. ecce merces
eius cum eo. Et vocabunt eos
populus scs. redempti a dno
deo nro. In die nat dni. ep ad hebros

Multifariam. & mul
tis modis olim deus loquens
patribus in ppetis. Nouissime
diebus istis locutus est no
bis in filio. quem constitu
it heredem universorum per quem
fecit & secula. Qui cum sit

splendor glorie et figura substā
tie eius portans que omnia uerbo
uirtutis suę purgationē peccatorū
faciens. Sedet ad dexteram maie
tatis in excelsis. Tanto melior ange
lis effectus quanto differentius
pre illis nomen hereditauit. Cui
enim dixit aliquando angelorū
filius meus es tu. ego hodie genui
te. Et rursum. Ego ero illi in pa
trem. et ipse erit mihi in filium
Et cum iterum introducit primo
genitū in orbem terre dicit. Et ado
rent eum omnes angeli dei. Ad
angelos quidem dicit. Qui facit
angelos suos spē. et ministros su
os flammā ignis. Ad filium au
tē. Thronus tuus deus in seculū
seculi. et uirga equitatis uirga
regni tui. Dilexisti iusticiā et o
disti iniquitatē. propterea unxit
te deus deus tuus. oleo exultatio
nis preparticipibus tuis. Et tu
in principio dne terram fundasti.
et opera manuū tuarū sunt celi.
Ipsi peribunt. tu autem permā
nebis. et omnes ut uestimentū
uetetescent. Et uelut amictum
mutabis eos. et mutabuntur. tu
autē idem ipse es. et anni tui nō
deficient. Item alia.

Lectio ysaie prophete

Hec dicit dnus. Propter hoc
sciet populus meus nomē
meum in die illa. quia ego ip
se qui loquebar ecce adsum. Quō
pulcri super montes pedes annū
ciantis. et predicantis pacem. An
nunciantis bonum predicantis
salutem. dicentis. Sion regnabit
deus tuus. Vox speculatorū tuorū
leuauerunt uocem simul laudā
bunt. quia oculo ad oculū uide
bunt. cum conuerterit dnus Sion.
Gaudete et laudate simul deser
ta hierusalē. quia consolatus est
dnus ppm suum. et uiderunt om
nes fines terre. salutare dei no
stri. In nat sci stephani.

Lectio actuum apostolorum.

In diebus illis. Stephanus plen
gratia. et fortitudine faciebat
prodigia et signa magna in popu
lo. Surrexerunt autem quidā
de synagoga que appellabatur
libertinorū et cyrenē suum et alex
andrinorū. et eorū qui erant ci
licia et asia disputantes cū ste
phano. Et non poterant resiste
re sapientie et spiritui qui loq
batur. Audientes autē hec disseca
bantur cordibus suis. et stride
bant dentibus in eum. Cum ā
esset stephanus plenus spiritu sco.

intendens in celum uidit glam
di. & ihm stantē a dexteris & ait
Ecce uideo celos apertos. & filiū
hominis stantē a dexteris uirtu
tis di. Exclamantes autē uoce
magna. continuerunt aures su
as. & impetum fecerunt unani
miter in eum. Et eiicientes eum
extra ciuitatem. lapidabant.
Et testes deposuerūt uestimē
ta sua secus pedes adolescentis
qui uocabat saulus. Et lapi
dabant stephanū inuocantē
& dicentē Domine ihu suscipe
spm meum. Positis autē gen
ibus. clamauit uoce magna di
cens. Dne ne statuas illis hoc pe
catum. Et cum hoc dixisset. ob
dormiuit. In nat. sci iohanni
Lectio libri sapientie.

Qui timet deum. faciet
bona. & qui continens
est iusticie apprehendet il
lam. & obuiabit illi quasi
mater honorificata. Cibabit
illum pane uite. & intellectus.
et aqua sapientie salutaris
potabit eum. Et firmabitur
in illo. et non flectetur. & cō
tinebit illum nō confundet.
& exaltabit illū apud pxi
mos suos. In medio ecclesie
aperiet os eius. et implebit eum
spū sapientie. & intellectus. & sto
la glorie indiuet eum. Jocunditā
tem & exultationē. thesaurizabit
super eum. Et nomine eterno he
reditabit illum. Item alia lectio.
Requiem in natiuitate apl'orum.

Fratres. Benedictus deus et pa
ter domini nostri ihu xpi.
In natale innocentuīm. Lectio
libri apocalipsis iohis apli.

In diebus illis. Vidi supra montē
syon agnū stantem. & cū eo cen
tum quadraginta quatuor milia.
habentes nomen eius. & nomen pa
tris eius scriptū in frontib; suis.
Et audiui uocem de celo. tanq̄m
uocem aquarum multarum. Et uocē
quam audiui. sicut cytharedo
rum cytharizantium. in cytharis suis
Et cantabant quasi canticū no
uum. ante sedem. & ante quatu
or animalia & seniores. Et ne
mo poterat dicere canticū. nisi
illa centū quadraginta quatu
or milia qui empti sunt de ter
ra. Hi sunt qui cum mulieribus nō
sunt coinquinati. uirgines enī
sunt. Hi sequunt agnum. quocūq̄
ierit. Hi empti sunt ex hominī
bus primitie deo & agno. Et
in ore ipsorum nō est inuentū

mendatum. Sine macula
sunt ante thronum dei. In nat
sanctorum. pri kl ia. Natal sci
silvestri. lectio. Lectio
Ecce sacerdos magnus qui
in diebus suis placuit deo
Octo dni ad scam mariam.
lectio epte be pau. ap. ad galatas.
Fratres. Parvus enim quam ue
niret fides sub lege custodie
bamur. Conclusi in eam fidem q
revelanda erat. Itaq; lex pedago
gus noster fuit in xpo. ut
ex fide iustificemur. At ubi ue
nit fides. iam no sub pedagogo
sumus. Omnes enim filii di estis
per fidem. que est in xpo ihu. Qui
cumq; enim in xpo baptizati es
tis. xpm induistis. Non est iude
us. neque grecus. non est seruus
neque liber. non est masculus
neque femina. omnes enim uos
unum estis in xpo ihu. Si autem
uos xpi. ergo semen habrae estis.
secundum promissionem heredes
Dico autem uobis quamdiu tempus
heres parvulus est. nichil dif
fert a seruo cum sit dnus om
nium. Sed sub tutoribus est
& actoribus. usque ad prefinitum
tempus a patre. Dom. v. post
natale dni. Lectio epistole
Beati pauli apli ad galatas.
Fratres. Quanto tempore
heres parvulus est. nichil
differt a seruo cum sit dnus omni
um. Sed sub tutoribus & actori
bus est usq; ad prefinitum tem
pus a patre. Ita & nos cum esse
mus parvuli. sub elementis
mundi eramus seruientes. At
ubi uenit plenitudo temporis.
misit deus filium suum factum
ex muliere. factum sub lege. ut
eos qui sub lege erant redime
ret. ut adoptionem filiorum re
ciperemus. Quoniam autem estis
filii di. misit deus spm filii sui
in corda nostra. clamantem ab
ba pater. Itaq; iam non es seruus
sed filius. quod si filius. et he
res per dm. Innocentius theopha
me. Lectio epte be. pau. ap. ad ro
manos. Fratres. Scimus
quoniam quecumq; lex lo
quit. his qui in lege sunt lo
quit. ut omne os obstruatur
& subditus fiat omnis mundus
deo. Quia ex operibus legis.
non iustificabit omis caro coram
illo. Per legem enim. cognitio pec
cati. nunc autem sine lege ius
ticia di manifestata est testifi
cata a lege & prophetis. Ius

ticia autem dī per fidem ihu
xpī: in omnes et super omnes
qui credunt. Non enī est dis
tinctio; omnes enim peccauerūt.
& egent gloria dei. Justificati gr̄
tis per gratiam ipsius per redēp
tionem que est in xpō ihu. Quē
proposuit deus propitiationē
per fidem in sanguine ipsius:
ad ostensionem iustitie sue
Propter remissionē p̄cedenti
um delictorū: in sustentatione
dei. ad ostensionē iustitie eius
in hoc tempore. Vt sit ipse iu
stus & iustificans eum qui ex
fide est ihu xpī: dni nrī.

In theophania; Lectio ysaie.

Surge illu. prophete
minare hierusalem:
quia venit lumen tu
um: & gloria dni su
per te orta est; Quia ecce te
nebre operient terram: & ca
ligo populos. super te autem
orietur dnūs: et gloria eius in
te videbitur. Et ambulabūt
gentes in lumine tuo: & re
ges in splendore ortus tui.
Leua in circuitu oculos tu
os & uide: omnes isti congre
gati sunt. uenerunt tibi. Fi
lii tui de longe venient: &
filie tue de latere resurgent. Tunc ui
debis & afflues: & mirabitur & di
latabitur cor tuum: quando con
uersa fuerit ad te multitudo ma
ris fortitudo gentium uenerit ti
bi. Inundatio camelorum operiet
te dromedarii madian & hefach.
Omnes de saba uenient: aurum
& thus deferentes: & laudem do
mino adnuntiantes. Dom. 1. p.
oct. theophanie; Lectio epl'e be
ati pauli apli. ad romanos;

Fr̄s. Obsecro uos per mise
ricordiam dei: ut exhibeatis
corpora uestra hostiam uiuentem:
sanctam: deo placentem: rationabile
obsequium uestrum. Et nolite
conformari huic seculo: sed refor
mamini in nouitate sensus uri:
Vt probetis que sit uoluntas dei:
bona: & beneplacens: & perfecta.
Dico enim per gratiam que data est
mihi: omnibus qui sunt inter uos
non plus sapere quam oportet
sapere: sed sapere ad sobrietatem
Et unicuique sicut diuisit deus
mensuram fidei: sicut enim in
uno corpore multa membra ha
bemus: omnia autem membra
non eundem actum habent: ita multi
unum corpus sumus in xpō: Si
guli autem: alter alterius mem

bra. in xpo ihu. dño nro. Fer. iiij.
Rec. ap ad magilis theophan.

Fratres scimus autem quoniã
quecunque lex loquitur
In octav theophanie; lectio ysa
ie prophete; oooooooooooo
n diebus illis. dixit ysaias. o
mine deus meus honorificabo
te. laudem tribuam nomini tu
o. Qui facis mirabiles res. consi
lium tuum antiquum verum fi
at. Dne excelsum est brachium
tuum. coronata est gloria. Exultet de
sertum. exultet solitudines iorda
nis. et populus meus videbit alti
tudinem domini maiestatem
dei. Et erit congregatus redep
tus p dñm. et veniens in syon cã
letitia. et letitia sempiterna erit
super caput eius. laus et exulta
tio. Et aperiam in montibus.
in medio campis fontes disru
pam. et terram sitientem sine aq
confundam. Ecce puer meus exal
tabitur et letabitur. sublimis erit
valde. Haurietis aquas in gau
dio de fontibus saluatoris. et di
cetis illa die confitemini dño.
et invocate nomen eius. Nota
facite in populis adinventiones
eius. memente quoniam excelsum
est nomen eius. Cantate dño
qui magnifice fecit. annunciate
hoc in universa terra. dicit dñs
omnipotens. Dom. ii. post theo
phania. lec. ep. be. pau. ap. ad ro

Fratres habentes do mano-
rationes. secundum gratiam
que data est nobis differentes. Si
ue prophetiam. secundum ratio
nem fidei. Siue ministerium in
ministrando. Siue qui docet.
in doctrina. Qui exhortatur.
in exhortando. Qui tribuit. in
simplicitate. Qui pre est. in solli
citudine. Qui miseretur. in lla
ritate. Dilectio. sine simulatione
Odientes malum. adherentes bo
no. Caritatem fraternitatis. in
invicem diligentes. Honore. inui
cem preuenientes. Sollicitudine
non pigri. spiritu feruentes. do
mino seruientes. Spe gaudien
tes. in tribulatione patientes.
Orationi instantes. necessitatib;
sanctorum communicantes. hospi
talitatem sectantes. Benedicite
persequentib; vos. benedicite et
nolite maledicere. Gaudere cum
gaudentibus. flere cum flentib;
Id ipsum invicem sentientes.
Non alta sapientes. sed humi
libus consentientes. Feria. iiii.
Lectio ep. Beati pau. ad colo sen.

Lectio epi bei pauli ap ad colosen.

Fratres. audistis dispensationem se
di que data est mihi in uos.
ut impleam uerbum di: mis
terium quod abscondit fuit a se
culis & generationibus. Nunc
autem manifestatum est sanctis eius.
quibus uoluit deus notas facere
diuitias gloriae sacramenti huius
gentibus. Quod est xpe in uo
bis spes gloriae. quem nos adnun
tiamus corripientes omnem ho
minem & docentes omnem hominem in
omni sapientia. Vt exhibeamus
omnem hominem perfectum.
in xpo ihesu dno nro.

Doo. iii. post theophaniam
Lectio epi bea. pauli ap ad romanos.

Fratres. Nolite esse prudentes
apud uos met ipsos. nul
li malum pro malo reddentes.
Prouidentes bona non tantum
coram deo: sed etiam coram om
nibus hominibus. Si fieri po
test quod ex uobis est. cum omni
bus hominibus pacem habentes.
Non uos metipsos defendentes
karissimi: sed date locum ire.
Scriptum est enim. mihi uin
dictam. ego retribuam dicit do
minus. Si esuierit inimicus
tuus: ciba illum. si sitit potum
da illi. Hoc enim faciens: carbones
ignis congeres super caput eius. No
li uinci a malo: sed uince in bono ma
lum. Feria iii. lectio e. b. p. a. ad eimo.

Rome. Fidelis sermo & omni
acceptione dignus. quia xps
ihs uenit in hunc mundum peccato
res saluos facere quorum primus
ego sum. Sed ideo misericordiam
consecutus sum. ut in me primo
ostenderet xps ihs omnem patientiam
ad informationem eorum qui cre
dituri sunt illi. in uitam eternam.
Regi autem seculorum. immortali.
invisibili. soli deo. honor et gloria
in secula seculorum amen.

xiii. kl. feb. natal sebastiani
lectio regi in natal sanctorum.

Fratres. Sti per fidem uicerunt reg
na operati sunt iustitiam

Doo. iiii. post theophaniam
Lectio epi bei pauli ap ad romanos.

Fratres. Nemini quicquam de
beatis: nisi ut invicem diliga
tis. Qui enim diligit proximum
legem impleuit. Nam non adul
teraberis. non occides. non furaberis.
non falsum testimonium dices. non
concupisces rem proximi tui. Et
si quod est aliud mandatum in hoc
uerbo instauratur. diliges proxi
mum tuum sicut te ipsum.

Dilectio proximi malum non
operatur Plenitudo ergo legis
est dilectio. Feria quarta
Lec̃ ep̃ tei̅ pau̅ ap̃ ad romanos

Fr̃s. Sicut per unius de
lictū omnes homines in cō
dempnationem sic & per unius
iustitiam omnes homines in iusti
ficationem uite. Sicut enim per
inobedientiam unius hominis pec
tores constituti sunt multi ita &
per unius obedientiam iusti consti
tuent̃ multi. Lex autem sub intra
uit ut abundaret delictū. Vbi
autem habundauit peccatum su
per habundauit gracia. Et sicut
regnauit peccatum in mortem ita
gratia regnet per iustitiam in uitā
eternam per ihm xp̃m dn̄m nr̄m.
Innat̃ sancte agnetis uirginis
Lec̃ ep̃ ter pau̅ ap̃ ad corinthios

Fr̃s. Qui gloriatur in dn̄o
gloriet̃. Non enim qui se ip
sum commendat ille probatus est
sed quem deus commendat. Vtinā
sustineretis modicum quid̄ stupi
entie mee sed & subportate me.
Emulor enim uos dei emulatō
ne. Disponsi enim uos uni uiro
uirginem castam exhibere xp̃o
In purificatione sce marie
Lectio libri sapientie

Ego quasi uitis fructificaui
suauitatem odoris & flo
res mei fructus honoris
& honestatis. Ego mater
pulcre dilectionis & timoris &
agnitionis & sce spei. In me gra
tia omnis uite & ueritatis. In me
omnis spes uite & uirtutis. Tran
site ad me omnes qui concupiscitis
me & a generationib; meis imple
mini. Spiritus enim meus su
per mel dulcis & hereditas mea
super mel & fauum. Memoria
mea in generatione seculorum.
Qui edunt me adhuc esurient &
qui bibunt me adhuc sitient.
Qui audit me nō confundetur.
Qui operant̃ in me nō peccabūt
Qui elucidant me uitam eter
nam habebunt. Domi. ii. post epiph.
Lec̃ ep̃ tei̅ pau̅ ap̃ ad colossenses

Fr̃s. Induite uos sicut
electi dei sci & dilecti uisce
ra misericordie. Benignitatē
humilitatem modestiam pati
entiam sub portantes inuicem
& donantes uobismet ipsis. Si
quis ad uisus aliquem habet
querelam sicut & dominus do
nauit uobis ita & uos. Super
omnia autem hec caritatem ha
bete quod est uinculum per

fectionis: & pax xpi exultet in
cordibus vris: In qua & vocati
estis in uno corpore: & grati esto
te: uerbum xpi habitet in uo
bis habundanter. In omni sa
pientia docentes & commonen
tes uos met ipsos: psalmis: ymn
is: canticis spiritalibus: in gra
tia cantantes in cordibus uestris
dno. Omne quodcumq; facitis
in uerbo aut in opere: omnia
in nomine dni ihu: gratias agen
tes deo & patri: per ihm xpm
dnm nrm. Feria quarta
Lec. ep. bea. pau. ap. ad corinthios

Fratres Videte enim uocationem
uestram quia nō multi sapi
entes secundum carnem: non
multi potentes: non multi nobi
les: sed que stulta sunt huius
mundi elegit deus: ut confun
dat sapientes. & infirma mun
di elegit deus: ut confundat
fortia. & ignobilia mundi. &
contemptibilia elegit deus: &
que non sunt ut ea que sunt
destrueret: ut non glorietur
omnis caro coram illo. Ex ip
so autem uos estis in xpo ihu:
qui factus est nobis adeo sapi
entia. & iustitia: & sanctificatio &
redemptio. Vt quem admo
dum scptum est: qui gloriatur
in dno glorietur. In natali sce a
Gacte Lec. in nat uirginis

Confitebor tibi dne rex: & con
laudabo te deum saluatorem
meum. Dom. vi. p theophi. ap.

Fadrino. Lec. fer. iii. eb. in p theo.

Fratres: fidelis sermo & omni ac
ceptione dignus. In septuagesima
ad sanctum laurentium. Lec. ep. bea. pau. ap. ad corinthios.

Fratres. Nescitis quod hi qui in
stadio currunt: omnes qui
dem currunt: sed unus accipit
brauium. Sic currite: ut comp
hendatis. Omnis enim qui in ago
ne contendit: ab omnibus se ab
stinet. Et illi quidem ut corrup
tibilem coronam accipiant: nos
autem incorruptam. Ego igitur
sic curro: non quasi in incertum.
Sic pugno: non quasi aerem
uerberans. Sed castigo corpus
meum & in seruitutem redigo:
ne forte cum aliis predicauerim:
ipse reprobus efficiar. Nolo
enim uos ignorare fratres: quo
niam patres nostri omnes sub
nube fuerunt: & omnes mare
transierunt: & omnes in moyse
baptizati sunt in nube & in ma
ri. Et omnes eandem escam spi

ritalem manducauerunt: & omnes eundem potum spiritalem biberunt. Bibebant autem de spirituali consequenti eos petra. petra autem erat xpc. Fer. iiii.

Lec ep̃ b̃ea paũi ap̃ ad hebreos

Res Festinemus ingredi in illam requiem: ut ne in ipsum qui incidat incredulitatis exemplum. Viuus est enim dei sermo & efficax: et penetrabilior omni gladio ancipiti: & pertingens usque ad diuisionem ãime ac spi. Compagum quoque & medullarũ: & discretor cogitationum & intentionum cordis: & non est ulla creatura inuisibilis in conspectu eius. Omnia autem nuda & aperta sũt oculis eius: ad quem nobis sermo. Habentes ergo pontificem magnum: qui penetrauit celos ihm filium dei: teneamus confessionem. Non enim habemus pontificem: qui non possit compati infirmitatibus nostris. Temptatum autem per omnia: pro similitudine absque peccato. Adeamus ergo cum fiducia ad thronum gratie: ut misericordiam consequamur & grãm inueniam: in auxilio opportuno. Viii. kl. mar. cathedra sancti petri: lectio ep̃

Lectio ep̃ b̃ea paũi ap̃ ad hebreos

Res. Omnis pontifex de hominibus assumptus pro hominibus constituitur in his que sunt ad deum: ut offerat dona & sacrificia pro peccatis: qui condolere possit his qui ignorant & errant quoniam & ipse circumdatus est infirmitate. Et propter ea debet quemadmodum pro populo: ita etiam & pro semetipso offerre pro peccatis. nec quisquam sumit sibi honorẽ sed qui uocatus est a deo tanq̃m aaron. Quemadmodum scriptum est. tues sacerdos in eternũ: secundum ordinem melchisedech. Hoc. in lx. oya. Lec ep̃ b̃ea paũi ap̃ ad corinthios

Res. Libenter sufferetis insipientes: cum sitis ipsi sapientes. Sustinetis enim: si quis uos in seruitutem redigit. Si quis deuorat: si quis accipit: si quis extollitur: si quis in faciem uos cedit. Secundum ignobilitatem dico: quasi nos infirmi fuerimus. in hac parte. In quo quis audet: in insipientia dico: audeo et ego. Hebrei sunt: & ego. israhelite sunt: & ego. semen ya

brabe sunt. & ego. ministri xpi
sunt. et ego. ut minus sapiens
dico. plus ego. In laboribus plu
rimis. in carceribus abundan
tius in plagis supra modum. in
mortibus frequenter. a iudeis
quinquies quadragenas. una
minus accepi. Ter virgis cesus
sum. semel lapidatus sum. ter
naufragium feci. nocte ac die
in profundo maris fui. In itineri
bus sepe. Periculis fluminum.
periculis latronum. periculis
ex genere. periculis ex gentibus.
periculis in ciuitate. periculis
in solitudine. periculis in ma
ri. periculis in falsis fratribus.
In labore & erumpna. in vigili
is multis. In fame et siti. in ieu
niis multis. in frigore & nudi
tate. Preter illa que extrinsecus
sunt instantia mea cotidiana
sollicitudo omnium ecclesiarum.
Quis infirmatur. et ego non
infirmor. Quis scandalizatur
& ego non uror. Si gloriari
oportet. que infirmitatis mee
sunt gloriabor. Deus et pater
domini nri ihu xpi scit. qui
est benedictus in secula. qd
non mentior. Damasci pre
positus gentis arethe regis.
custodiebat ciuitatem damas
cenorum ut me comprehenderet
Et per fenestram in sporta di
missus sum per murum. & sic ef
fugi manus eius. Et si gloriari
oportet. non expedit quidem.
Veniam autem ad visiones & re
uelationes dni. Scio hominem
in xpo ante annos quatuordecim
sive in corpore nescio. sive extra
corpus nescio deus scit. raptum
huiusmodi usque ad tertium
celum. Et scio huiusmodi ho
minem. sive in corpore sive ex
tra corpus nescio. deus scit. quo
niam raptus est in paradisum
& audiuit archana uerba que
non licet homini loqui. Pro hu
iusmodi gloriabor. pro me autem
nichil gloriabor. nisi in infir
mitatibus meis. Nam & si uolu
ero gloriari. nõ ero insipiens.
veritatem enim dicam. Parco
autem ne quis me existimet. ex
supra id quod uidet me. aut au
dit aliquid ex me. Et ne mag
nitudo reuelationum extollat
me. datus est michi stimulus
carnis mee. angelus sathane.
ut me colafizet. Propter quod
ter dnm rogaui. ut discederet
a me. Dixit michi. sufficit

tibi gratia mea. nam uirtus in
firmitate perficitur. Libenter igi
tur gloriabor in infirmitatibus
meis. ut inhabitet in me uirtus
xpi. Feria. iiii. Lectio epi. be
atri pau. ap ad hebreos.

Recogitate dominum ihm
xpm. qui talem sustinuit a pecca
toribus aduersus semet ipsos con
tradictionem ut ne fatigemini
animis uestris deficientes. Non
dum enim usque ad sanguinem restitistis
adhuc peccatum repugnantes. & oblit
estis consolationis que uobis tan
quam filiis loquitur dicens. fili
mi noli neglegere disciplinam do
mini. neque fatigeris cum abeo
argueris. Quem enim diligit do
minus castigat. flagellat omnem
filium quem recipit in disciplina
perseuerantem. Tanquam filiis
uobis offert deus. quis enim fili
us quem non corripit pater. Si
si extra disciplinam estis. cuius par
ticipes facti sunt omnes. Ergo ad
ulteri et non filii estis. Deinde pa
tres quidem carnis nostre habui
mus eruditores. et reuerebamur.
non multo magis obtemperabi
mus patri spirituum. & uiuie
mus. Jn. id mar. nat sancti
gregorii pape.

Lectio libri sap. Qui timet deum
Requiri in natale sci iohis euan
xii. kl. ap. nat. sci benedi. albis
Lec. Requi. in nat. scorum beatus qui
viii. kl. ap. conceptio sce marie
Lec. isaie ppte. Locutus e dns ad a.
Dom in. L ma ad sem petrum
Lec. epi. be. pau. ap. ad corinth.

Si linguis hominum
loquar & angelorum. cari
tatem autem non habeam. fac
tus sum uelut es sonans. aut cym
balum tinniens. Et si habuero
prophetiam. & nouerim mister
ia omnia & omnem scientiam.
& habuero omnem fidem ita
ut montes transferam. caritatem
autem non habuero nichil
sum. Et si distribuero in cibos
pauperum omnes facultates
meas. & si tradidero corpus me
um ita ut ardeam. caritatem
autem non habuero nichil
michi prodest. Caritas patiens
est. benigna est. Caritas non
emulatur. non agit perperam.
Non inflatur. non est ambitiosa.
no querit que sua sunt.
Non irritatur. non cogitat
malum. no gaudet super iniqui
tatem. congaudet autem
ueritati. Omnia suffert. Om

nia credit. Omnia sperat. Omnia sustinet. Caritas nunquam cadit. Sive prophetie evacuabuntur. Sive lingue cessabunt. Sive scientia destruetur. Ex parte enim cognoscimus. ex parte prophetamus. Cum autem venerit quod perfectum est evacuabitur quod ex parte est. Cum essem parvulus. loquebar ut parvulus. sapiebam ut parvulus. cogitabam ut parvulus. Quando factus sum vir. evacuavi que erant parvuli. Videmus nunc per speculum in enigmate. tunc autem facie ad faciem. Nunc cognosco ex parte. tunc autem cognoscam sicut et cognitus sum. Nunc autem manet. fides spes caritas. tria hec. Maior autem his est caritas.

Feria quarta. Lectio ioel prophete.

Hec dicit dnus deus. Convertimini ad me in toto corde vestro. in ieiunio et fletu et in planctu. Et scindite corda vestra. et non vestimenta vestra. Et convertimini ad dominum deum vestrum. quia benignus et misericors est. patiens et multum misericors et prestabilis super malicia. Quis scit si convertatur et ignoscat. et relinquat post se benedictionem. Sacrificium et libamen dno deo nostro. Canite tuba in syon. sanctificate ieiunium. vocate cetum. congregate populum. sanctificate ecclesiam. Adunate senes. congregate parvulos. et sugentes ubera. Egrediatur sponsus de cubili suo. et sponsa de thalamo suo. Inter vestibulum et altare plorabant sacerdotes ministri domini et dicent. Parce domine parce populo tuo. et ne des hereditatem tuam in obprobrium. ut dominentur eis nationes. Quare dicant in populis ubi est deus eorum. zelatus est dominus terram suam. et pepercit populo suo. Et respondit dnus. et dixit populo suo. Ecce ego mittam vobis frumentum. et vinum et oleum. et replebimini ineis. et non dabo vos ultra obprobrium gentibus. dicit dnus omnipotens.

Feria quinta. Lectio isaie prophete.

In diebus illis. Egrotavit ezechias usque ad mortem. et intravit ad eum ysaias filius amos propheta et dixit ei. hec

dicit dñs. Dispone domui tue
qua morieris tu & ñ uiues. Et cõ
uertit ezechias faciem suã ad pa
rietẽ & orauit ad dñm & dixit
Obsecro dñe memento quaeso q̃
modo ambulauerim coram te in
ueritate & in corde pfecto & qd
bonũ est in oculis tuis fecerim.
Et fleuit ezechias fletu magno.
Factũq; est uerbum dñi ad ysai
am pphetã dicens. Vade & dic
ezechie. Hec dicit dñs ds dauid
patris tui. Audiui orationẽ tuã
& uidi lacrimã tuã. Ecce ego ad
iciam sup dies tuos quindecim
annos. & de manu regis assyrior
eruãte & ciuitatẽ istam & pte
gam eam. Dicit dñs omnipotẽs.

Feria Sexta. Le. Ysaie pphe.

Hec dicit dñs ds. Clama
ne cesses. quasi tuba exalta
uocem tuã. adnuncia populo
meo scelera eorũ & domui iacob
peccata eorũ. Me & enim de die
in diem querũt. & scire uias
meas uolũt. Quasi gens que
iusticiã fecerit. & que iudicium
di sui non dereliquerit. Rogãt
me iudicia iusticie. appropin
quare do uolunt. Quare ie
iunauimus & non aspexisti.
humiliauimus animas nostras
& nescisti. Ecce in die ieiunij ue
stri inuenietis uoluntas uestra. &
omnes debitores uestros repe
titis. Ecce ad lites et contencio
nes ieiunatis. & percutitis pug
no impie. Nolite ieiunare sicut
usq; ad hanc diem. ut audiat
in excelso clamor uester. Num
quid tale est ieiunium quod ele
gi. p diem affligere hominem
animam suam. Numquid con
torquere quasi circulum caput
suum. & saccum & cineres ster
nere. Numquid istud uocabis
ieiunium & die acceptabilem
dno. Nonne hoc est magis ie
iunium quod elegi. Dissolue
conligationes impietatis. solue
fasciculos deprimentes. Dimit
te eos qui confracti sunt libe
ros. & omne onus distrũpe. frã
ge esurienti panẽ tuum. & e
genos uagos q̃ induc in do
mum tuã. Cum uideris nudũ
operi eum. Et carnẽ tuã ne
despexeris. Tunc erumpet
quasi mane lumen tuũ. & sa
nitas tua citius orietur. Et an
te ibit faciem tuã iusticia tu
a. & gloria dñi colliget te. Tũc
inuocabis. & dñs exaudiet. cla
mabis. & dicet ecce assum.

Quia misericors sum: dnis dis tuus. Sabbato. Lectio ysaie prophete.

Hec dicit dnis. Si abstuleris de medio tui catenam: et desieris digitum extendere et loqui quod non pdest, cum effuderis esurienti animam tuam: et animam afflictam repleueris. orietur in tenebris lux tua. et tenebre tue erunt sicut meridies. et requiem tibi dabit dnis dis semp: et implebit splendoribus animam tuam: et ossa tua liberabit. Et eris quasi ortus irriguus: et sicut fons aquarum cuius non deficient aque. Et edificabunt in te deserta seculorum fundamenta. generationes et generationes suscitabis. Et uocabris edificator septum auertentem semitas in quietem. Si auerteris a sabbato pedem tuum facere uoluntatem tuam in die sancto meo: et uocaueris sabbatum delicatum et sanctum dni gloriosum. Et glorificaueris eum dum non facis uias tuas: et non inuenietur uoluntas tua ut loquaris sermonem. Tunc delectabieris super dnio et sustollam te super altitudinem terre et cibabo te hereditate iacob patris tui. Os enim dni locutum est hec.

Dominica in xl. Lectio epistole b. p. Pauli ad corinthios.

Rs. Hortamur uos ne in uacuum gratiam dei recipiatis. Ait enim. Tempore accepto exaudiui te: et in die salutis adiuui te. Ecce nunc tempus acceptabile: ecce nunc dies salutis. Nemini dantes ullam offensionem: ut non uituperetur ministerium nrm. Sed in omnibus exhibeamus nos met ipsos sicut dei ministros. In multa patientia: in tribulationibus: in necessitatibus: in angustiis: in plagis: in carceribus: in seditionibus: in laboribus: in uigiliis: in ieiuniis: in castitate: in scientia: in longanimitate: in suauitate: in spiritu sancto: in caritate non ficta: in uerbo ueritatis: in uirtute dei. Per arma iustitie: a dextris et a sinistris. Per gloriam et ignobilitatem. Per famam et bonam famam. Ut seductores: et uerace. Sicut qui ignoti et cogniti. Quasi morientes: et ecce uiuimus. Ut

castigati: et non mortificati. Qd
si tristes: semper autem gaudentes. Sicut egentes: multos autē
locupletantes. Tanquam nihil
habentes: et omnia possidentes.

Feria secunda ad tumulum.
Lectio ezechiel prophete.

Hec dicit dns deus. Ecce
ego ipse requiram oues me
as: et uisitabo illas sicut pastor
uisitat gregem suum in die qn
do fuerit in medio ouium suarum
dissipatarum. Sic uisitabo oues
meas: et liberabo eas de omnib
locis in quibus dispersse fuerāt
in die nubis et caliginis. Et edu
cam eas de populis: et congre
gabo eas de terris. Et inducā
eas in terram suam: et pascam
eas in montibus israhel: Jn ri
uis et in cunctis sedibus terre.
Jn pascuis ubertimis pascam
eas: & in montibus excelsis israhel erunt pascue earum. Jbi re
quiescent in herbis uirentibus:
in pascuis pinguibus pascent
super montes israhel. Ego pa
scam oues meas: et eas accuba
re faciam: dicit dns deus. Qd
perierat requiram: & quod
abiectum fuerat reducam:
& quod confractum erat alli
gabo: & quod infirmum fuerat
consolidabo. Et quod pingue
et forte custodiam: & pascam il
las in iudicio & iustitia: dicit do
minus omnipotens.

Feria iii. ad sēm anastas.
Lectio isaie prophete.

In diebus illis. Locutus est
ysaias propheta dicens: Que
rite dominum dum inueniri
potest: inuocate eum dum pro
pe est. Derelinquat impius u
iam suam: & uir iniquus cogi
tationes suas: et reuertatur
ad dnm & miserebitur eius:
& ad deum nostrum quoniā
multus est ad ignoscendum.
Non enim cogitationes mee
cogitationes uestre: neque uie
uie uestre uie mee dicit dns.
Quia sicut exaltantur celi a terra: sic exaltate sunt uie mee
a uiis uestris: et cogitationes
mee a cogitationibus uestris.
Et quomodo descendit imber
& nix de celo & illuc ultra nō
reuertit: sed inebriat terram & infundit eā: & germinare eā facit & dat se
mē seminanti et panem comedenti. Sic erit uerbum meum
quod egredietur de ore meo:
non reuertetur ad me uacuū.

sed faciet quecunque uoluit: &
prospe rabitur mihi ad que mi
si illud. dicit dominus omnipo
tens. feria quarta.

Lectio libri exodi.

In diebus illis. Dixit dominus
ad moisen. Ascende ad me in mon
tem: et esto ibi. Dabo que tibi ta
bulas lapideas. et legem ac mā
data que scripsi ut doceas filios
israhel. Surrexerunt moysel &
iosue minister eius. ascendensq;
moysel in montem dei. senioribus
ait. Expectate hic. donec reuer
tamur ad uos. habetis aaron
et hur uobiscum. siquid natū
fuerit questionis. referetis ad
eos. Cumque ascendisset moy
sel. operuit nubes montem. et
habitauit gloria domini sup
synai tegens illum nubes sex
diebus. Septimo autem die
uocauit eum de medio caligi
nis. Erat autem species glo
rie domini. quasi ignis ardens
super uerticem montis. in con
spectu filiorum israhel. Ingres
sus que moysel medium nebu
le. ascendit montem. & fuit i
bi quadraginta diebus. et
quadraginta noctibus.

Lectio libri regum.

In diebus illis. Venit belyas in
bersabee iuda. & dimisit ibi pu
erum suum. & perrexit in de
sertum iia uiuus die. Cum
que uenisset et sederet subter
unam iuniperum. petiit a
mine sue ut moreretur. & ait
Sufficit michi domine. tolle
animam meam. Neque enim
melior sum. quam patres mei.
Proiecit que se. et obdormiuit
in umbra iuniperi. Et ecce an
gelus tetigit eum. dixit que illi.
Surge comede. Et respexit. &
ecce ad caput suum subcineri
cius panis. & uas aque. Come
dit ergo et bibit. et rursum
obdormiuit. Reuersus que est
angelus domini secundo. et te
tigit eum. dixit que illi. surge
commede. grandis tibi restat iti
a. Qui cum surrexisset. come
dit et bibit. & ambulauit in
fortitudine cibi illius quadra
ginta diebus & quadragin
ta noctibus. usque ad mon
tem di oreb. feria quinta.

Lectio ezechiel. ypheet.

In diebus illis. Factus est ser
mo domini ad me dicens.
Quid est quod inter uos pa
rabolam uertitis in proiberbiū.

istud in terra israhel. dicentes
patres comederunt uuam ac
bam. et dentes filiorum obstu
pescunt. Viuo ego dicit do
minus. si erit ultra fabula
hec in prouerbium in israhel
Ecce omnes anime mee sunt;
Vt anima patris. ita et ani
ma filii mea est. anima que
peccauerit ipsa morietur.
Cum autem fuerit iustus et fece
rit iudicium et iusticiam.
in montibus non comederit
et oculos suos non leuauerit
ad idola domus israel. et uxo
rem proximi sui. non uio
lauerit. et ad mulierem me
struatam non accesserit. et
hominem non contrista
uerit. pignus debitori red
diderit. perum nichil rapu
erit. panem suum esurienti
dederit. et nudum operue
rit uestimento. ad usuram n
commodauerit. et amplio
us non acceperit. ab iniq
tate auerterit manum sua
am. Iudicium uerum fece
rit inter uirum et uirum.
in preceptis meis ambulaue
rit. et iudicia custodierit ut
faciat ueritatem. hic iustus
uita uiuet. dicit dominus
omnipotens. feria sexta.
Hec ezechiel ppheta.
Hec dicit dominus deus.
anima que peccauerit.
ipsa morietur. filius no po
tabit iniquitatem patris.
et pater non portabit iniqui
tatem filii. Iusticia iusti su
per eum erit. et impietas im
pii erit super eum. Si autem
impius egerit penitenciam
ab omnibus peccatis suis que
operatus est. et custodierit
uniuersa precepta mea. et fe
cerit iudicium et iusticiam
uita uiuet. et non morietur
Omnium iniquitatum eius
quas operatus est non recor
dabor. in iusticia sua qua
operatus est uiuet. Numqd
uoluntatis mee est mors im
pii dicit dominus deus. et
non ut conuertatur a uiis su
is et uiuat. Si autem auer
terit se iustus a iusticia sua.
et fecerit iniquitatem secu
dum omnes abhominatio
nes quas operari solet im
pius nunquid uiuet. Omnes
iusticie eius quas fecerat non
recordabitur. in preuaricatione qua preuari

ca tus est et in peccato suo quod
peccauit in ipsis mouetur.
Et dixistis: Non est equa uia
domini. Audite domus israhel. Iniquum uia mea non
est equa? & non magis uie
uestre praue sunt. Cum enim
auerterit se iustus a iustitia
sua & fecerit iniquitatem
morietur in eis. In iustitia
sua quam operatus est mo
rietur. Et cum auerterit
se impius ab iniquitate sua
quam operatus est et fecerit
iudicium & iustitiam ipse
animam suam uiuificabit.
Considerans et auertens se
ab omnibus iniquitatib;
suis quas operatus est. uiua
ta uiuet. & non morietur.
dicit dominus omnipotens
Gaudete ad scam petrum in xii. lec.
Lectio libri deuteronomii.
In diebus illis. Locutus est
moyses ad dnm dicens.
Respice domine de sanctu
ario tuo de excelso celorum
habitaculo. & benedic po
pulo tuo israhel. et terre
quam dedisti nobis sicut
iurasti patribus nostris ter
ram lacte & melle manan
tem. Audi israhel. hodie domi
nus deus tuus precepit tibi. ut
facias mandata eius. atque iudi
cia. & custodias. & in toto corde
tuo & tota anima tua. Dnm ele
gisti hodie ut sit tibi deus & am
bules in uiis eius. et custodias
ceremonias illius et mandata
atque iudicia. et obedias eius
imperio. Et dominus elegit te
hodie ut sis ei populus peculi
aris. sicut locutus est tibi. Ut
custodias omnia precepta eius.
et faciat te excelsiorem cunc
tis gentibus quas creauit in
laudem et nomen et gloriam
suam. Et sis populus scus do
mini dei tui. sicut locutus
est tibi. Lec libri deuteronomii
In diebus illis. Dixit moyses
filiis israhel. Si custodieri
tis mandata que ego precipio
uobis et feceritis ea ut diliga
tis dominum deum uestrum
et ambuleris in omnibus uiis
eius adherentes ei. Disperdet
dominus omnes gentes istas
ante faciem uestram. & possi
debitis easque maiores & forti
ores uobis sunt. Omnis locus
quem calcauerit pes uester
uester erit. A deserto & liba

no & flumine magno eufrate: usque ad mare occidentale erunt terminij uestri nullus stabit contra uos. Terrorem uestrum atque formidinem dabit dominus deus uester super omnem terram quam calcaturi estis, sicut locutus est uobis dñs deus uester.

Lec libri machabeorum. 2 Mach 1

In diebus illis. Orationem faciebant sacerdotes: dum offerent sacrificium pro populo israel. Jonatha incoabant ceteris autem respondentibus et dicentibus, Benefaciat uobis deus et memineritur testamenti sui: quod ad habraam & ysaac & iacob locutus est seruorum suorum fidelium. & det uobis cor omnibus ut colatis eum: et faciatis eius uoluntatem. Ad aperiat dominus cor uestrum in lege sua & in preceptis suis: & faciat pacem. Exaudiat dñs orationem uestram: & reconcilietur uobis. Nec uos deserat in tempore malo. dominus deus uester. Lec li. sapientie

Miserere nostri deus omnium & respice nos: & ostende nobis lucem miserationum tuarum: & immitte timorem tuum super gentes que non exquisierunt te

Et cognoscant quia non est dominus nisi tu: ut enarrent magnalia tua. Alleua manum tuam super gentes alienas: ut uideant potentiam tuam. Sicut enim in conspectu eorum sanctificatus es in nobis: sic in conspectu nostro magnificaberis in illis. Vt cognoscant te sicut et nos cognouimus: quoniam non est deus preter te dñe. Innoua signa: & immuta mirabilia. Glorifica manum & brachium dexterum. Excita furorem: et effunde iram. & tolle aduersarium: & affligite inimicum. Festina tempus: et memento finis ut enarrent mirabilia tua: dñe deus uester in diebus illis. Angelus domini descendit cum azaria et sociis eius in fornacem: et excussit flammam ignis de fornace: & fecit medium fornacis quasi uentum roris flantem. Et non tetigit eos omnino ignis neque contristauit: nec quicquam molestie intulit. Tunc hi tres quasi ex uno ore laudabant et glorificabant et benedicebant do in fornace dicentes, Benedictus

Lec daniel ppte. Danieli 3

es domine deus patrum nos
trorum. & laudabilis et super
exaltatus in secula. Et benedic
tum nomen glorie tue sanc. &
laudabilis & super exaltatum
in omnibus seculis. Benedictus
es in templo sanc glorie tue &
super laudabilis. & super
gloriosus in secula. Benedic
tus es in throno regni tui. et
super laudabilis. & super ex
altatus in secula. Benedictus
es qui intueris abyssos & sedes
super cherubim. & laudabilis
& super exaltatus in secula.

Benedicite omnia opera
domini domino. bene
dicite angeli domini dno. ym
num & super exaltate eum in se
cula. Benedicite aque que su
per celos sunt dno. B. omnes
virtutes dni dno. B. sol & lu
na dno. ymnum dicite & super
Benedicite stelle celi dno. B. ne
ymber & ros dno. B. omnes
spiritus dno. ymnum dicite. &
Benedicite ignis & estus do
mino. B. noctes & dies dno. B.
tenebre & lumen dno. ymnum
Benedicite frigus & caluma
dno. B. pruina & nives dno

benedicite fulgura & nubes dno. ymnum
Benedicat terra domino. B. mon
tes & colles dno. B. omnia
nascentia terre dno. ymnum di
Benedicite maria & flumina do
mino. B. fontes domino. B. cete
& omnia que moventur in aq
dno. ymnum dicite & super ex
altate eum in se. Benedicite omnes
volucres celi dno. bened. bestie
& universa pecora domino. B.
filii hominum domino ymnum dic
Benedicat israel dno. B. sacerdo
tes dni dnm. B. servi dni dno.
ymnum dicite. Benedicite spi
& anime iustorum dno. B. sci
& humiles corde dno. ymnum d
Benedicite ananias azarias mi
sael domino. ymnum dic. & sp ex

Leo ep. bea. pau. ap. adpe

Rarcel Rogamus caloniu
vos. corripite inquietos
consolamini pusillanimes. sus
cipite infirmos. patientes estote
ad omnes. Videte ne quis ma
lum pro malo alicui reddat.
sed semper quod bonum est
sectamini invicem & in om
nes. Semper gaudete. sine in
termissione orate. in omnibus
gratias agite. Hec est enim vo
luntas di in xpo ihu. in omnib

uobis. Spiritum nolite extin
guere. prophetias nolite spernere.
Omnia autem probate. quod bonũ
est tenete. ab omni specie mala
abstinete uos. Ipse autem deus
pacis sanctificet uos per omnia. ut
integer spiritus uester & an
ima et corpus sine querela. in
aduentu domini nostri ihu
xpi. seruetur. Domi. i. mesi primi

leč. e. b. p. a. ad thesalonicē.

Fr̃s. Rogamus uos & obse
cramus in domino ihu. ut
quem ad modum acceptistis ac
cepistis a nobis quomodo uos
oporteat uos ambulare & pla
cere deo. sicut & ambulatis.
ut habundetis magis. Scitis
enim que precepta dederim
uobis. per dominũ ihm. hec ē
enim uoluntas dei sanctifica
tio uestra. ut abstineatis uos
a fornicatione. Ut sciat unus
quisque uestrum suum uas
possidere in sanctificatione &
honore. Non in passione deside
rii. sicut & gentes que ignorãt
deum. Et ne quis super gredi
atur neque circumueniat in
negocio fratrem suum. quo
niam uindex est dñs de his
omnibus sicut prediximus
uobis et testificamur. Non
enim uocauit nos deus in immũ
diciam. sed in sanctificatione ne
o. In xpo ihu. dno nostro.

Feria. secunda.

leč daniel pphete.

In diebus illis. Orauit daniel
dicens. Domine deus noster qui
eduxisti populum tuum de terr
a egipti in manu forti. et fecis
ti tibi nomen secundum diem
hanc. peccauimus. iniquitatē
fecimus domine. in omnē iusti
ciam tuam. Auertatur obse
cro ira tua. & furor tuus a ciui
tate tua therusalem. & mon
te sancto tuo. Propter peccat
a enim nostra & iniquitates
patrum nostrorum therusa
lem. & populus tuus in obpro
brium sunt omnibus per cir
cuitũ nostrum. Nunc ergo
exaudi deus noster oratione
serui tui & preces eius et ostē
de faciem tuam super sanctu
arium tuum. quod desertum
est. Propter temetipsum in
clina deus meus aurem tuã
& audi. aperi oculos tuos &
uide desolationem nostram
& ciuitatem super quam in
uocatum est nomen tuum

Neque enim in iustificationibus
nostris prosternimus preces ante
faciem tuam: sed in miserationib⁹
tuis multis. Exaudi domine:
placare domine: adtende &
fac. Ne moreris propter temetip
sum deus meus: quia nomen
tuum invocatum est super ci
uitatem: & super populu tuu:
dñe deus noster. fer. iii.

Lectio libri regum.

In diebus illis. Factus est ser
mo domini ad helyam dicens
biten dicens. Surge & uade
in sarepta sidonorum: et ma
nebis ibi. Precepi enim ibi
mulieri uidue: ut paseat te.
Surrexit: et abiit sareptham
Cumque uenisset ad portam
ciuitatis: apparuit ei mulier
uidua colligens ligna: & voca
uit eam dixit que ei. Da mi
hi paululum aque in uase
ut bibam. Cumque illa per
geret ut afferret: clamauit
post tergum eius dicens. Affer
mihi obsecro & buccellam pa
nis: in manu tua. Que respon
dit. Viuit dominus deus tuus
quia non habeo panem: nisi
quantum pugillus capere po
test farine in hydria et paulu
lum olei in lecito. En colligo duo
ligna: ut ingrediar & faciam il
lud mihi & filio meo ut comedamus et moriamur. Ad quam
helias ait. Noli timere: sed uade
& fac sicut dixisti. Verum tamen
mihi primum fac de ipsa farinula subcineri cum panem par
uulum & affer ad me. Tibi autem
& filio tuo: facies postea. Hec
autem dicit dominus deus israhel. Hydria farine non deficiet:
nec lecythus olei minuetur: usque ad diem in qua daturus est
dominus pluuiam super faciem
terre. Que abiit. & fecit iuxta
uerbum helie: & comedit ipse
& illa & domus eius. Et illa die
hydria farine non defecit: &
lecythus olei non est minuta,
iuxta uerbum dñi: quod locu
tus est in manu helie. fer. iiii.

Lectio libri hester.

In diebus illis. Orauit hester
ad dominum dicens. Domine do
mine rex omnipotens: in tua
dictione cuncta sunt posita: & ñ
est qui possit tue resistere uolun
tati. Si decreueris saluari nos:
continuo liberabimur. Tu enim
dñe fecisti celum et terram: & q̃c
quid celi ambitu continetur:

Tu es dominus omnium & si
est qui resistat maiestati tue.
Et nunc domine rex regum de
abraham miserere populo tuo
quia uolunt nos minimi nostri
perdere. & hereditatem tuam de
lere. Ne despicias partem tuam
quam redemisti tibi. Sed exau
di deprecationem nostram. & p
piciis esto sorti & funiculo here
ditatis tue. Et conuerte luctum
nostrum in gaudium ut uiuen
tes laudemus nomen tuum. Et
ne perdas ora canentium te do
mine deus noster. Fere. V.

Lec̃ hieremie ꝓphe

Hec dicit dominus deus. Ma
ledictus homo qui confidit
in homine. & ponet carnem bra
chium suum. & a domino recedit
cor eius. Erit enim quasi myri
ca in deserto. & non uidebit cũ
uenerit bonum. sed habitabit
in siccitate in deserto in terra sal
suginis & inhabitabilis. Benedictus
uir qui confidit in domino. et erit
dominus fiducia eius. Et erit
quasi lignum quod transplan
tatur super aquas quod ad hu
morem mittit radices suas. & nõ
timebit cum uenerit estus. Et
erit folium eius uiride. & in
tempore siccitatis non erit solli
citum nec aliquando desinet fa
cere fructum. Prauum est cor ho
minis et inscrutabile. quis cognos
cit illud. Ego dominus scrutãs
cor et probans renes. qui do uni
cuique iuxta uiam & iuxta fruc
tum adinuentionum suarum.
dicit dominus omnipotens. Fere

V. Lec̃ libri geneseos

In diebus illis. Dixit ioseph fra
tribus suis. Audite somnium
meum quod uidi. Putabam li
gare manipulos in agro. &
quasi consurgere manipulum
meum et stare. uestros que
manipulos circũstantes ado
rare manipulum meum. Res
ponderunt fratres eius. Nun
quid rex noster eris. aut sub
iicieris dicioni tue. Hec er
go causa somniorum atq;
sermonum in uidie. & odii fo
mitem ministrauit. Aliud quo
que uidit somnium. quod
narrans fratribus ait. Vidi p
somnium. quasi solem &
lunam & stellas undecim ado
rare me. Quod cum patri suo
& fratribus retulisset. increpa
uit eum pater & dixit. Quid
sibi uult hoc somnium quod

uidisti. Nunquid ego & mater tua
& fratres tui adorabimus te super
terram. Inuidebant igitur ei fra
tres sui. pater uero rem tacitus
considerabat. Cumque fratres
illius in pascendis gregibus pa
tris morarentur in sichem. dixit
ad eum israhel. fratres tui pas
cunt oues. in sichimis. ueni mit
tam te ad eos. Quo respondens
te. presto sum ait. Dixitque ei.
Vade & uide si cuncta prospe
ra sint erga fratres tuos & pe
cora. & renuncia michi quid
agatur. Missus de ualle be
bron. uenit in sichem. Inue
nitque eum uir errantem
in agro. & interrogauit qd
quereret. At ille respondit.
fratres meos quero. indica
michi ubi pascant greges.
Dixitque ei uir. Recesserunt
de loco isto. Audiui autem
eos dicentes. eamus in dotaim.
Perge ergo ioseph post fratres suos
& inuenit eos in dotaim. Qui cum uidi
sset eum procul. ante quam ad
ueniret ad eos cogitauerunt illum
occidere & mutuo loquebantur.
Ecce somniator uenit. uenite oc
cidamus eum & mittamus eum in cis
ternam ueterem dicentes quod fera
pessima deuorauit eum. Et tunc
apparebit. quid illi prosint somni
a sua. Audiens hoc ruben. nite
batur liberare eum de manibus
eorum et dicebat. Non interfi
ciamus animam eius. nec effun
damus sanguinem sed proicite
eum in cisternam hanc que est in
solitudine. manus que uestras
seruate innocuas. Hoc autem di
cebat. uolens eripere eum de
manibus eorum. & reddere pa
tri suo. In sabbato

Lectio libri geneseos

In diebus illis. Dixit rebecca
filio suo iacob. Audiui patre
tuum loquentem cum esau fra
tre tuo. & dicentem. Affer mi
chi de uenatione tua. & fac ci
bos ut comedam. & benedicam
tibi coram domino antequam
moriar. Nunc ergo fili mi. ad
quiesce consiliis meis. & per
gens ad gregem adfer michi
duos edos optimos. ut faciam
ex eis escas patri tuo. quibus li
benter uescatur. Quas cum in
tuleris & comederit. benedi
cat tibi priusquam moriatur.
Cui ille respondit. Nosti quod
esau frater meus homo pilo
sus sit. et ego lenis. si adtrecta

uerit me pater meus & sen se
rit: timeo ne putet sibi uoluisse
illudere. & inducat super me
maledictionem pro benedicti
one. Ad quem mater: In me sit aut
ista maledictio. fili mi, tantum
audi uocem meam & pge affere q
dixi; Abiit & attulit: dedit que
matri. Parauit illa cibos sicut
nouerat uelle patre illius: & &
uestibus esau uate bonis qs
habebat apud se domi indu
it eum. Pelliculas que eorum
circumdedit manibus & colli
nuda protexit. Dedit pulmen
tum: & panes quos operat
tradidit. Quibus illatis
dixit. Pater mi: at ille res
pondit audio; Quis es tu fi
li mi. Dixit que iacob. Ego
sum esau primogenitus tuus:
feci sicut precepisti michi. Su
rge sede et comede de uenati
one mea: ut benedicat mi
chi anima tua. Rursum isaac
ad filium suum. Quomodo
inquit tam cito inuenire po
tuisti fili mi. Qui respondit
Voluntas dei fuit: ut tam cito
occurreret quod uolebam. Dix
it que ysaac. Accede huc ut
tangam te fili mi: & probem
utrum tu sis filius meus esau
an non; Accessit ille ad patrem
& palpato eo dixit ysaac. Vox
quidem uox iacob est: sed ma
nus manus sunt esau. Et non
cognouit eum: quia pilosa ma
nus similitudinem maioris exps
serat. Benedicens ergo illi
ait. Tu es filius meus esau: res
pondit ego sum: dixit ille. Offer
inquit michi cibos de uenatio
ne tua fili mi: ut benedicat ti
bi anima mea. Quos cum ob
latos comedisset: obtulit ei
etiam uinum. Quo hausto:
dixit ad eum. Accede ad me:
& da michi osculum fili mi.
Accessit: & osculatus est eum
Statim que ut sensit uesti
mentorum illius fragrantiam
benedicens ait. Ecce odor filij
mei sicut odor agri: cui be
nedixit dns. Det tibi deus
de rore celi: & de pinguedine
terre habundantiam frumen
ti & uini & olei. & seruiant
tibi populi: & adorent te tri
bus. Esto dominus fratrum
tuorum: et incurbentur ante
te filii matris tue. Qui ma
ledixerit tibi maledictus erit.
Et qui benedixerit tibi bene

dictionibus repleatur. Cum ysa
ac sermonem impleuisset, egressus
iacob foras. uenit esau coctos
que de uenatione cibos. intulit
patri dicens; Surge pater mi.
& comede de uenatione filii tui.
ut benedicat mihi anima tua.
Dixitque illi isaac. Quis enim
es tu. qui respondit. Ego sum tu
filius primogenitus esau. Expa
uit ysaac stupore uehementi. &
ultra quam credi potest admi
rans ait. Qs igit ille e qui du
dum capram uenationem ad
tulit mihi. & comedi ex omnibus
priusquam tu uenires. be
nedixi que ei. & erit benedictus
audiens esau sermonibus pa
tris irriguit clamore magno
et consternatus ait. Benedic
etiam mihi pater mi. Qui ait.
Venit germanus tuus fraudu
lenter. & accepit benedictionem
tuam. At ille subiungit. Iuste
uocatum est nomen eius iacob,
supplantauit enim me en al
tera uice. Primogenita mea
antea tulit. et nunc secundo sub
ripuit benedictionem meam.
Rursumque ad patrem. Nun
quid non reseruasti ait. & mi
chi benedictionem. Respondit
ysaac. Dnm tuum illum consti
tui. et omnes fratres eius seruitu
ri illius subiugauj frumento et
uino stabilui eum. et tibi post hec
fili mi ultra quid faciam. Cui esau
ait. Num unam inquit tantum
benedictionem habes pater. mi
chi quoque obsecro ut benedicas.
Cumque eiulatu magno fleret.
motus ysaac dixit ad eum. Impin
guedine terre & imbre celi desuper.
erit benedictio tua. Dominica
tricesima. Lectio beati pau
li ad hebreos.

Fratres. Estote imitatores dei.
sicut filij karissimi. & am
bulate in dilectione sicut & xpc
dilexit nos. et tradidit semet ip
sum pro nobis oblationem & hos
tiam deo in odorem suauitatis. For
nicatio autem et omnis immun
dicia. aut auaricia nec nominetur
in uobis sicut decet sanctos. Aut
turpitudo. aut stultiloquium.
aut scurilitas que ad rem non
pertinet sed magis gratiarum ac
tio. Hoc autem scitote intelligen
tes. quod omnis fornicator. aut
immundus aut auarus. quod est
ydolorum seruitus. Non habet
hereditatem in regno xpi & dei.
Hemo uos seducat inanibus uer

bis. Propter hec enim uenit ira
dei in filios diffidentie. Nolite
ergo esse participes eorum. Erat
enim aliquando tenebre. nunc
autem lux in domino. ut filii lu-
cis ambulate. fructus enim lucis
est in omni bonitate & iustitia &
ueritate. feria secunda.

Lec libri regum.

In diebus illis. Naam prin-
ceps militie regis sirie. Erat eni
uir magnus apud dnm suum.
& honoratus. Per illum enim
dedit dominus salutem syrie.
Erat enim uir fortis & diues.
sed leprosus. Porro de syria egres
si fuerant latrunculi. & capti
uam duxerant de terra israhel
puellam paruulam que erat
in obsequio uxoris naman. Que
ait ad dominam suam. Vtinam
fuisset dominus meus ad pphe
tam qui est in samaria. profec
to curasset eum a lepra quam
habet. Ingressus est igitur
naman ad dominum suum.
& nunciauit ei dicens. Sic &
sic locuta est puella de terra
israhel. Dixit que ei rex syrie
Vade. & mitto litteras ad re
gem israhel. Qui cum profec
tus esset. & tulisset secundum
decem talenta argenti & sex mi
lia aureos & decem mutatoria
uestimentorum. detulit litteras
ad regem israhel hec uerba. Cum
acceperis epistolam hanc. scito
quod miserim ad te naman
seruum meum. ut cures eum
a lepra sua. Cumq; legisset rex
israhel litteras. scidit uestimen-
ta sua & ait. Nunquid deus
sum ut occidere possim & ui-
uificare. quia iste misit ad
me ut curem hominem a lepra
sua. Animaduertite quod oc-
casiones querat aduersum me.
Quod cum audisset helyse
us uir dei scidisse uidelicet re
gem israhel uestimenta sua.
misit ad eum dicens. Cur scidisti ue-
stimenta tua. veniat ad me & sciat
ppha in israhel. veni g naman ceq; &
currus & stetit ad hostium do
mus helysei. Misit que ad eum
helyseus nuncios dicens. Ua
de & lauare septies in Jor
dane. & recipiet sanitatem ca
ro tua. atque mundaberis
Iratus naman. recedebat di
cens. putabam quod egrede
retur ad me & stans inuoca
ret nomen domini dei sui
& tangeret manu sua locum

lepre & curaret me. Nunquid
non meliores sunt abana &
phaphar fluuii damasci om
nibus aquis israhel ut lauer
meis et munder. Cum ergo se
uertisset & abiret indignans.
accesserunt ad eum serui sui
& locuti sunt ei. Pater. & si re
grandem dixisset tibi prophe
ta: certe facere debueras: quã
to magis quia nunc dixit ti
bi lauare & mundaberis. De
cendit & lauit in iordane sep
ties iuxta sermonem uiri dei
& restituta est caro eius sicut
caro pueri parruli: & munda
tus est lepra. Reuersus que
ad uirum dei cum uniuerso
comitatu suo: uenit & stetit
coram eo. & ait. Vere scio quod
non sit alius deus in uniuersa
terra: nisi tantum dominus
deus israhel. feria. tertia.

Lec̃ libri regum.

In diebus illis. Mulier que
dam clamabat ad helyseum
prophetam dicens. Seruus
tuus uir meus mortuus est.
& tu nosti quia seruus tuus
fuit timens deum. Et ecce
creditor uenit: ut tollat du
os filios meos ad seruiendum
sibi. Cui helyseus dixit. Quid
uis ut faciam tibi. Die michi qd
habes in domo tua. At illa respõ
dit. Non habeo ancilla tua que
quam in domo mea: nisi parum
olei quo ungar. Cui ait. Vade &
pete mutuo ab omnibus uicinis
tuis uasa uacua non pauca. &
ingredere et claude ostium cum
intrinsecus fueris tu & filii tui:
& mitte in de in omnia uasa hec:
& cum plena fuerint tolles. Fecit
itaque mulier: & clausit osti
um super se & super filios suos.
Illi offerebant uasa: & illa infũ
debat. Cumque plena fuissent
uasa: dixit ad filium suum.
Affer michi adhuc uas. & ille
respondit. Non habeo. Stetit que
oleum. Venit autem illa: & in
dicauit hominem dei. et ille. Va
de inquit uende oleum: & red
de creditori tuo. Tu autem & fi
lii tui uiuite de reliquo. feria. iiij.

Lec̃ libri exodi.

Hec dicit dominus deus. Ho
nora patrem tuum & ma
trem tuam: ut sis longeuus su
per terram quam dominus de
tuus dabit tibi. Non occides.
non mechaberis. non furtum
facies. non loquetis contra

proximum tuum falsum testimo
nium. Non concupisces domum proxi
mi tui. nec desiderabis uxorem eius.
nō seruum. nō ancillā. nō bouem
non asinum. nec omnia quæ illius sūt. Cunctus
autem populus uidebat uoces et
lampades et sonitum buccinæ. mōtes
que fumantem. Et perterriti ac
pauore concussi. steterunt pro
cul dicentes moysi. Loquere tu
nobis. et audiemus te. Ne loquatur
nobis dñs. ne forte moriamur. Et
ait moyses ad populum. Nolite time
re. Vt enim probaret uos uenit deus.
et ut terror illius esset in uobis.
ne peccaretis. Stetit que popu
lus de longe. moyses autem ac
cessit ad caliginem in qua erat
deus. Dixitque preterea dñs
ad moysen. Hec dices filiis isra
hel. Uos uidistis quod de celo lo
cutus sum uobis. Non facietis de
os argenteos. nec deos aureos
facietis uobis. Altare de terra fa
cietis michi. et offeretis super
eo holocausta et pacifica uestra.
Oues uestras et boues. in om
ni loco in quo memoria fuerit
nominis mei. Feria

Lectio libri regum.

In diebus illis. Venit mulier
una uirtis ad heliseum in mon
tem. et adprehendit pedes eius.
Et accessit iezi ut amoueret
eam. et ait homo dei. Dimitte
eam. anima eius in amaritu
dine est et dñs celauit ame. et
non indicauit michi. Que
dixit illi. Numquid petiui fi
lium a domino meo. Numquid
non dixi tibi ne inludas me.
Et ille ait ad iezi. Accinge lū
bos tuos. et tolle baculum me
um in manu tua et uade. Si
occurrerit tibi homo non salu
tes eum. et si salutauerit te
quispiam. non respondeas illi
et pone baculum super fa
ciem pueri. Porro mater pue
ri ait. Viuit dominus et ui
uit anima tua. non dimittam
te. Surrexit ergo. et secutus
est eam. Iezi autem. precesse
rat ante eos. et posuerat ba
culum super faciem pueri.
et non erat uox. neque sensus.
Reuersus que in occursum
eius. et nunciauit ei dicens.
Non surrexit puer. Ingressus
est autem helyseus domum.
et ecce puer mortuus iacebat
in lectulo eius. Ingressus que
clausit ostium super se et
super puerum. et orauit ad

dominum & ascendit & incu
buit super puerum. Posuit
os suum super os eius. et oculos
suos super oculos eius. &
manus suas super manus ei
us. & incurvavit se super eum
et calefacta est caro pueri. Et
ille reversus. deambulavit
semel huc & illuc. et ascendit
& incurvavit se super eum. & osc
tavit puer septies. Aperuitque oc
los suos. Et ille vocavit ie
zi. et dixit ei. Voca sunamiten
hanc. Quae vocata. ingres
sa est ad eum. Qui ait
Tolle filium tuum. Venit
illa et incurvavit se ad pe
des eius. et oravit super ter
ram. Tulit que filium su
um et egressa est. Helyse
us autem reversus est in
galgala.

Feria sexta.

Lectio libri numeri.

IN diebus illis. Commove
runt filii israhel adversus moysen
& aaron. & versi sunt in seditio
nem dixerunt. Da nobis
aquam ut bibamus. Ingres
sus que moyses et aaron di
missa multitudine tabe
naculum federis corruerun
pronii in terram. clamaverunt
que ad dominum atque dixe
runt. Domine deus audi
clamorem populi huius. et
aperies thesaurum tuum fonte
aque vive ut lavari cesset mur
muratio eorum. Et apparuit
gloria domini super eos. Locu
tus que est dominus ad moysen
dicens. Tolle virgam et con
grega populum tu & aaron
frater tuus. et loquimini ad petram
coram eis. & illa dabit aquas.
Cumque eduxeris aquam de
petra. bibet omnis multitudo
et iumenta eius. Tulit igitur
moyses virgam que erat in con
spectu dni sicut preceperat ei.
Congregata multitudine an
te petram dixitque eis. Audi
te rebelles et incrediduli. Num
de petra hac vobis aquam de
poterimus eicere. Cumque ele
vasset moyses manum percu
tiens virga bis silicem. egres
se sunt aque largissime ita
ut biberet populus et iumen
ta. Dixit que dns ad moysen
et aaron. Quia non credidistis
mihi ut sanctificaretis me co
ram filiis israhel. non intro
ducetis hos populos in terram

quam dabo eis. Hec est aqua
contradictionis ubi murmurati sunt
filii israhel contra dominum. Et
sanctificatus est in eis. Sabbato.

Lectio daniel prophete. ix.

In diebus illis. Erat vir in
babilone. et nomen eius ioachim
Et accepit uxorem nomine
susannam filiam helchie. pul
cram nimis et timentem domi
num. Parentes enim illius cum
essent iusti. erudierunt filiam
suam secundum legem moysi
Erat autem ioachim diues
valde. et erat ei pomerium
vicinum domui sue. et ad
ipsum confluebant iudei. eo
quod esset honorabilior om
nium. Et constituti sunt duo
senes iudices in anno illo. De
quibus locutus est dns. Qui
a egressa est iniquitas deba
bilone a senioribus iudicibus.
qui videbantur regere popu
lum. Isti frequentabant do
mum ioachim. et venebant
ad eos omnes qui habebant
iudicia. Cum autem popu
lus reuertisset per meridiem.
ingrediebatur susanna et
de ambulabat in pomerio
viri sui. Et videbant eam
senes cotidie ingredientem et de
ambulantem. et exarserunt in
concupiscentia eius. Et euerte
runt sensum suum. et decli
naverunt oculos suos ut non
viderent celum. neque recor
darentur iudiciorum iusto
rum. Factum est autem cum
observarent diem aptum.
quando eam possent inveni
re solam. Ingressa est aliquan
do sicut heri et nudius tertius
cum duabus solis puellis. vo
luit que lavari in pomerio
Estus quippe erat. Et non e
rat ibi quisquam preter du
os senes abscondito. Dixit
ergo puellis. Afferte mihi
oleum et smigmata. et ostia
pomerii claudite. Cum au
tem egresse essent puelle. fe
cerunt duo senes et adcur
rerunt ad eam. et dixerunt
Ecce ostia pomerii clausa
sunt. et nemo nos videt.
quam obrem. ad sentire no
bis. & commiscere nobiscum.
Quod si nolueris. dicemus
testimonium contra te quod
fuerit tecum iuvenis et ob
hanc causam emisisti puel
las a te. Ingemuit susanna

et aut. Angustie michi sunt
undique. Si enim hoc egero:
mors michi est. Si autem non
egero: non effugiam manus ue
stras. Sed melius est michi
absque opere incidere in manus
uestras: quam peccare in con
spectu domini. Et exclamma
uit uoce magna susanna. Ex
clamauerunt autem et sene
ad uersus eam. Cum autem
audissent clamorem in pome
rio famuli domus irruerunt
per posticum ut uiderent quid
nam esset. Postquam autem
locuti sunt senes: erubuerunt
serui uehementer: quia nun
quam dictus fuerat sermo hu
iusce modi de susanna. Et
facta est dies crastina. Cum
que uenisset populus ad u
rum eius ioachim: uenerunt
et duo presbyteri pleni ini
qua cogitatione aduersum
susannam: ut interficerent
eam. Et dixerunt coram po
pulo. Mittite ad susannam
filiam helchie uxorem ioa
chim. Et statim miserunt.
Et uenit cum parentibus &
filiis: et uniuersis cognatis
suis. Flebant igitur sui: &
omnes qui nouerant eam. Con
surgentes igitur duo presbyteri
in medio populi: posuerunt ma
nus super caput eius: que flens:
suspexit ad celum. Erat enim
cor eius fiduciam habens in do
mino. Et dixerunt presbyteri
Cum de ambularemus in pome
rio soli: ingressa est hec cum
duabus puellis: et clausit
ostia pomerii et dimisit pu
ellas: uenitque ad eam ad
olescens qui erat absconditus:
et concubuit cum ea. Porro
nos cum essemus in angulo
pomarii: uidentes iniquita
tem curuauimus ad eos: & ui
dimus eos pariter commisce
ri. Et illum quidem non qui
uimus apprehendere: quia for
tior nobis erat: et aperto ostio
exiluit. Hanc autem cum ap
prehendissemus: interroga
uimus quis nam esset adole
cens: et noluit indicare nobis
huius rei testes sumus. Cre
didit eis multitudo quasi
senibus populi et iudicibus:
et condempnauerunt eam
ad mortem. Exclamauit au
tem uoce magna susanna &
dixit. Deus eterne qui abscon

dictorum et cognitor: quinos
tionum ante quam fiant. Tu
scis qm falsum contra me
tulerunt testimonium. Et ecce
mortor cum michil horum fece
rim: que isti maliciose compo
suerunt aduersum me. Ex
audiuit autem dominus uocē
eius. Cumque ducereturad
mortem: suscitauit dns spm
scm pueri iuniores: cuius no
men daniel. Et exclamauit
uoce magna. Mundus ego sum
a sanguine huius. Et conuersus
omnis populus ad eum dixit.
Quis est sermo iste quem tu lo
cutus es. Qui cum starent in me
dio eorum ait. Sic fatui filii
israhel: non iudicantes: neque
quod uerum est cognoscentes:
condempnastis filiam israhel.
Reuertimini ad iudicium: quia
falsum testimonium locuti sunt
aduersus eam. Reuersus est er
go populus cum festinatione:
et dixit ad eos daniel. Separa
te eos ab invicem procul: et di
iudicabo eos. Cum ergo diuisi
essent alter ab altero: uocauit
unum de eis et dixit ad eum.
Inueterate dierum malorum:
nunc uenerunt peccata tua:
que operabaris prius iudicans
iudicia iniusta: innocentes op
primens et dimittens nocentes. Dicē
te domino, innocentem et iustum
non interficies. Nunc ergo si ui
disti eam: die sub qua arbore ui
deris eos conloquentes sibi. Qui
ait. Sub ceno. Dixit autem dani
el. Recte mentitus es in caput
tuum. Et ecce enim angelus
dei: accepta sententia abeo: scin
det te medium. Et amoto eo:
iussit uenire alium: et dixit ei.
Semen canaan et non iuda:
species decepit te et concupiscen
tia subuertit cor tuum, sic fac
ebatis filiabus israhel: et ille ti
mentes loquebantur uobis: Sed
non filia iuda sustinuit iniqui
tatem uestram. Nunc ergo:
die mihi sub qua arbore con
prehenderis eos loquentes sibi.
Qui ait. sub prino. Dixit autē
eis daniel. Recte mentitus es &
tu in caput tuum. Manet enim
angelus di gladium habens:
ut secet te medium et interfi
ciat uos. Exclamauit itaque
omnis cetus uoce magna: et
benedixerunt deo: qui saluat
sperantes in se. Et consurrexe
runt aduersum duos presbite

ros. Conuincitur enim eos daniel
ore suo: falsum dixisse testimo
nium. fecerunt que eis sicuti ma
le egerant ad uersum ipsum:
et interfecerunt eos. Et saluatus
est sanguis innoxius: in die illa.
Dominica in.xx.ma. Lect. ep.
Fratres: beati pauli apostoli
Scriptum ad galathas.
Est quoniam abraham du
os filios habuit: unum de
ancilla: et unum de libera. Sed
qui de ancilla: secundum car
nem natus est. Qui autem de
libera: per repromissionem que
sunt per allegoriam dicta. Hec
enim sunt duo testamenta. Unum
quidem a monte syna in ser
uitutem generans que est a
gar. Syna enim mons est in a
rabia: qui conuenitur est ei
que nunc est hierusalem. et
seruit cum filiis suis. Illa au
tem que sursum est hierusalem
libera est: que est mater nos
tra. Scriptum est enim. Lete
tre sterilis que non paris: eru
pe et clama que non parturis.
Quia multa filii deserte ma
gis quam eius que habet uir
rum. Nos autem fratres se
cundum ysaac promissionis
filii sumus. Sed quomodo tunc
qui secundum carnem natus fue
rat persequebatur eum qui secun
dum spiritum. Ita et nunc. Sed
quid dicit scriptura. Eice ancil
lam: et filium eius. Non enim
heres erit filius ancille: cum filio
libere. Itaque fratres: non sumus
ancille filii sed libere. Qua liber
tate: xps nos liberauit. Feria se
cunda. Lectio libri regum. aaa
In diebus illis. Venerunt due
mulieres meretrices ad regem
salamonem: steterunt que co
ram eo. Quarum una ait. Obse
cro mi domine: Ego et mulier
hec habitauimus in domo una:
et peperi apud eam in cubicu
lo. Tertia uero die post quam
ego peperi: peperit et hec. Et
eramus simul: nullus que alius
in domo nobiscum: exceptis no
bis duabus. Mortuus est enim
filius mulieris huius nocte: dor
miens quippe oppressit eum.
Et consurgens intempesta nocte
silentio: tulit filium meum de
latere meo ancille tue dormi
entis: et conlocauit in sinu suo.
Suum autem filium qui erat
mortuus: posuit in sinu meo.
Cumque surrexissem mane ut

darem lac filio meo: apparuit
mortuus. Quem diligentius
intuens clara luce deprehendi
non esse meum quem genue
ram. Respondit que altera mu
lier: non est ita sed filius tuus
mortuus est: meus autem uiuit
Econtrario illa dicebat. Men
tiris, filius quippe meus uiuit:
et filius tuus mortuus est. At
que in hunc modum contren
debant coram rege. Tunc
rex ait. Hec dicit filius meus
uiuit et filius tuus mortuus
est. et ista respondet non: sed
filius tuus mortuus est & fili
us meus uiuit. Dixit ergo rex
Afferte michi gladium. Cumq; at
tulisset gladium coram rege ait.
Diuidite inquit infantem uiuum
in duas partes & date dimidiam
parte uni & dimidiam parte alteri.
Dixit autem mulier cuius
filius erat uiuus ad regem.
Commota sunt quippe uisce
ra eius super filio suo. Obse
cro domine: date illi infantem
uiuum: et nolite interficere eum
Econtrario illa dicebat. Nec
michi nec tibi sit: sed diuidat.
Respondit rex et ait. Date hu
ic infantem uiuum. et non
occidatur: hec est enim mater
eius. Audiuit itaque omnis is
rahel iudicium quod iudicasset
rex: & timuerunt regem. uide
tes sapientiam dei esse in eo: ad
faciendum iudicium. Feria iii.

Lectio libri exodi.

In diebus illis Locutus est
dominus ad moysen dicens. Descende
de monte: quia peccauit popu
lus tuus quem eduxisti de terra
egipti. Recesserunt cito de uia
quam ostendisti eis, fecerunt
que sibi uitulum conflatilem:
et adorauerunt atque immo
lantes ei hostias dixerunt. Isti
sunt dii tui israhel: qui te
eduxerunt de terra egypti. Rur
sumque ait dominus ad mo
ysen. Cerno quod populus
iste durae ceruicis sit. Dimitte
me ut irascatur furor meus
contra eos: et deleam eos faci
am que te in gentem magnam
Moyses autem orabat dominum
deum suum dicens. Cur do
mine irascitur furor tuus con
tra populum tuum quem e
duxisti de terra egipti in fortitu
dine magna. et in manu ro-
bu-
sta. Ne quaeso dicant egipti callide
eduxit eos: ut interficeret in

montibus: et deleret deterra
Qui escat uratua: et esto pla
cabilis super nequicia popu
li tui. Recordare abraham
et isaac et israhel seruorum
tuorum: quibus iurasti per
temetipsum dicens. Multi
plicabo semen uestrum sicut
stellas celi: et uniuersam ter
ram hanc de qua locutus sum
dabo semini uestro et posside
bitis eam semper. Placatus
que est dominus ne faceret
malum quod locutus fuerat:
et misertus est populo suo:
dominus deus noster. Feria iiii.

Lectio ezechiel prophete.

Hec dicit dnus deus: Sanc
tificabo nomen meum
magnum: ut sciant gentes
quia ego dominus cum sanc
tificatus fuero in uobis coram
eis: tollam quippe uos de gen
tibus: et congregabo de uni
uersis terris: Et adducam
uos in terram uestram et ef
fundam super uos aquam
mundam: et mundabimi
m ab omnibus inquinamen
tis uestris: et ab uniuersis
idolis uestris mundabo uos
Et dabo uobis cor nouum:
et spm nouum ponam in medio
uestri. Et auferam cor lapide
um de carne uestra: et dabo uo
bis cor carneum: et spm meum
ponam in medio uestri. Et fa
ciam ut in preceptis meis am
buletis ambuletis: et iudicia
mea custodiatis: et operemini
et habitabitis in terra quam
dedi patribus uestris. Et eri
tis michi in populum: et ego
ero uobis in deum. Dicit do
minus omnipotens.

Lectio ysaie prophete.

Hec dicit dominus deus. La
uamini mundi estote: au
ferte malum cogitationum ue
strarum ab oculis meis. Quie
scite agere peruerse: discite
benefacere: querite iudicium:
subuenite oppresso: iudicate
pupillo: defendite uiduam:
et uenite et arguite me di
cit dominus. Si fuerint
peccata uestra ut coccinum:
quasi niue dealbabuntur:
Et si fuerint rubra quasi
uermiculus: ut lana alba
erunt. Si uolueritis et
audieritis: bona terre comedetis: dicit dominus om
nipotens. Feria quinta.

Lectio hieremie prophete.

In diebus illis. Factum est uerbum domini ad me dicens. Sta in porta domus dei. et predica ibi uerbum istud et dic. Audite uerbum domini omnis iuda qui ingredimini portas istas ut adoretis dominum. Hec dicit dominus exercituum deus israhel. Bonas facite uias uestras. et studia uestra. et habitabo uobiscum in loco isto. Nolite confidere in uerbis mendacii dicentes. Templum domini templum domini templum domini est. Quoniam si benedicentes uias uestras et studia uestra. si feceritis iudicium inter uirum et proximum eius. ad uenę et pupillo et uidue non feceritis calumpniam nec sanguinem innocentem effuderitis in loco hoc. et post deos alienos non ambulaueritis in malum uobis met ipsis. habitabo uobiscum in loco isto in terra quam dedi patribus uestris. a seculo usque in seculum. Dicit dominus omnipotens. feria sexta.

Lectio libri regum.

In diebus illis. Egrotauit filius mulieris matris familie. Et erat languor fortissimus ita ut non remaneret in eo halitus. Dixit ergo ad helyam. Quid mihi et tibi uir dei. Ingressus es ad me. ut ressemoraretur iniquitates meę et interficeres filium meum. Et ait ad eam helyas. Da mihi filium tuum. Tulitque eum de sinu illius et portauit in cenaculum ubi ipse manebat. et posuit super lectum suum et clamauit ad dominum. et dixit. Domine deus meus. etiam ne uiduam apud quam ego ut eumque sustentor ad fluxisti ut interficeres filium eius. Et expandit se atque mensus est super puerum tribus uicibus. clamauitque ad dominum et ait. Domine deus meus. reuertatur oro anima pueri huius in uiscera eius. Et exaudiuit dominus uocem helye. et reuersa est anima pueri intra eum et reuixit. Tulitque helyas puerum. et deposuit eum de cenaculo in inferiorem domum et tradidit matri suę. et ait illi. Ecce filius tuus uiuit. Dixitque mulier ad helyam. Nunc in isto cognoui quo

Iniam uir di es tu: et uerbum
domini in ore tuo uerum est
Feria vii. Lec ysaie ppe
Hec dicit dominus. In
tempore placito exaudi
ui te: et in die salutis auxilia
tus sum tui. Et seruaui te et
dedi te in fedus populi ut
suscitares terram: et posside
res hereditates dissipatas:
Ut diceres his qui uincti sunt
exite: et his qui in tenebris re
uelamini. Super uias pasce
tur: et in omnibus planis pas
cua eorum. Non esurient
neque sitient: et non percuti
et eos estus et sol. quia mise
rator eorum reget eos: et ad fon
tes aquarum potabit eos. Et
ponam omnes montes meos
uia: et semite mee exaltabun
tur. Ecce isti de longe uenient:
et ecce illi ab aquilone et ma
ri. et isti de terra australi. Lau
date celi et exulta terra: iu
bilate montes laudem: quia
consolatus est dominus popu
lum suum: et pauperum su
orum miserebitur. Et ait syon.
Dereliquit me dominus:
et dominus oblitus est mei.
Numquid obliuisci potest
mulier infantem suum: ut non
misereatur filio uteri sui. Et
si illa oblita fuerit: ego tamen
non obliuiscar tui. Dicit do
minus omnipotens.
Lectio ysaie prophete.
Hec dicit dominus deus. Om
nes sitientes uenite ad
aquas: et qui non habetis
argentum. properate emite
et comedite. Uenite emite ab
que argento: et absque ulla
commutatione uinum et
lac. Quare appenditis argen
tum non in panibus: et la
borem uestrum non in satu
ritate. audite audientes me
et comedite bonum: et de
lectabitur in crassitudine a
nima uestra. Inclinate aure
uestram et uenite ad me: au
dite et uiuet anima uestra
Et feriam uobiscum pactum
sempiternum: misericordias
dauid fidelis. Ecce testem po
pulis dedi eum: ducem ac pre
ceptorem gentibus. ecce gente
quam nesciebas uocabis: et
gentes que non cognouerunt
te ad te current. propter do
minum deum tuum et sanc
tum israhel quia glorifica

int te. Querite dominum
dum inueniri potest: inuoca
te eum dum ppe est. Derelinq̃t
impius uiam suam: et uir in
quius cogitationes suas: et re
uertatur ad dominum et mi
serebitur eius et ad dominũ
deum nostrum quoniam mu
ltus est ad ignoscendum. Nõ
enim cogitationes mee cogita
tiones uestre: neque uie ues
tre uie mee dicit dominus
Quia sicut exaltantur celi
a terra: sic exaltate sunt
uie mee a uiis uestris et cogi
tationes mee a cogitationib̃
uestris. Et quomodo descen
dit ymber et nix de celo et il
luc ultra non reuertitur sed
inebriat terram et infundit
illam et germinare eam fa
cit et dat semen serenti et
panem comedenti: Sic erit
uerbum meum quod egre
dietur de ore meo. Dicit do
minus omnipotens. Do
v. in qua dragesima. Lec̃
epistole beati pauli apos
toli ad hebreos.

Fratres xp̃s asistens põ
tifex futurorum bo
norum per amplius et
perfectius tabernaculum nõ
manu factum: id est non hu
ius creationis. Neque per san
guinem hyrcorum aut uitulo
rum sed per proprium sangui
nem introiuit semel in sanc
ta eterna redemptõne inuen
ta. Si enim sanguis hyr
corum aut taurorum et ci
nis uitule aspersus inqui
natos sanctificat ad emun
dationem carnis: quanto
magis sanguis xpi: qui per
spm scm semet ipsum obtu
lit immaculatum deo emũ
dauit conscientiam nostrã
ab operibus mortuis ad ser
uiendum deo uiuenti.
Et ideo noui testamenti me
diator est ut morte intere
dente in redemptione earũ
preuaricationum que erãt
sub priori testamento: rep
missionem accipiant qui
uocati sunt eterne heredita
tis. In xpo ihu: domino no
stro. feria. ii.

lectio ionie prophete.

Inchiebus illis. Factum est
uerbum dni ad ionam pro
pheram secundo dicens. Sur
ge et uade ad niniuem ciui

tatem magnam: et predica
mea predicationem quam ego
loquor ad te. Et surrexit iona
et abiit in ninuen iuxta uer
bum dni. Et ninive erat ci
uitas magna: itinere dierum
trium. Et cepit iona intrare
in ciuitatem itinere diei
unius: clamauit et dixit. Ad
huc quadraginta dies: et ni
nive subuertetur. Et credi
derunt uiri ninuite in do
mino: et predicauerunt ie
iunium: et uestiti sunt sacci
amaiore usque ad minorem
Et peruenit uerbum ad re
gem ninive. et surrexit de
solio suo et abiecit uestimen
tum suum a se: et induitus
est sacco. et sedit cinere. et cla
mauit. et dixit. In ninive ex
ore regis et principum eius
dicens. Homines et iumen
ta et boues et pecora non gu
stent quicquam nec pascan
tur: et aquam non bibant
Et operiantur saccis ho
mines: et iumenta clament
ad deum in fortitudine; et con
uertatur uir a uia sua ma
la: et ab iniquitate que est
in manibus eorum. Quis
scit si conuertatur et ignos
cat deus: et reuertatur a furo
re ire suae et non peribimus.
Et uidit deus opera eorum qui
a conuersi sunt de uia sua ma
la: et misertus est populo suo:
dominus deus noster. ooooo
feria tertia. oooooooooooooo
Lectio danieli prophete. ooo
In diebus illis. Congrega
ti sunt babilonii ad regem
et dixerunt ei. Trade nobis
danielem qui bel destruxit
draconem interfecit aliosque in
fientes te et domum tuam. vi
dit ergo rex quod irruerent
in eum uehementer: et neces
sitate compulsus tradidit eis
danielem. Qui miserunt eum
in lacum leonum: et erat ibi
sex diebus. Porro in lacu e
rant leones septem: et da
bantur eis cotidie duo cor
pora et due oues. Et tunc
non date sunt eis: ut deuo
rarent danielem. Erat au
tem habacuc propheta in iudea
et ipse coquebat pulmentum
et intriuerat panes in alue
olo: et ibat in campum ut
ferret messoribus suis. Dixit
angelus domini ad habacuc

Daniel 14

fer prandium quod habes in
babilonem dameli. qui est in
lacu leonum. Et dixit abacuc
Domine: babilonem non uidi
et lacum nescio. Et apprehen
dit eum angelus domini in uer
tice eius. et portauit eum ca
pillo capitis sui: posuit que
eum in babilone super lacu
in impetu spiritus sui. Et cla
mauit abacuc dicens. Dani
el serue dei. Tolle prandium
quod misit tibi deus. Et ait
daniel. Recordatus enim es
mei domine deus meus: et
non dereliquisti diligentes te
Surgens que daniel come
dit; Porro angelus dei resti
tuit abacuc continuo in
loco suo. Venit ergo rex die
septimo ut lugeret daniele:
et uenit ad lacum et intro
spexit et ecce daniel sedens
in medio leonum. Exclama
uit ergo rex uoce magna di
cens. Magnus es domine
deus daniel: et extraxit eum
de lacu. Illos autem qui per
dictionis eius causa fuerant:
intro misit in lacum. Et de
uorati sunt in momento co
ram eo. Tunc ait rex. Pa

ueant habitantes in universa terra deum daniel: quia
ipse est liberator et saluator: fa
ciens signa et mirabilia in ce
lo et in terra: qui liberauit da
niel: de lacu leonum.

Feria quarta.

Lectio libri leuitici

In diebus illis. Locutus est
dominus ad moysen dicens
Ego dominus deus uester;
Non furtum facietis: nō mē
tiemini. nec decipiet unusqs
que proximum suum. Non
perurabis in nomine meo:
nec polluet nomen dei tui
ego dominus. Non facies
calumpniam proximo tuo.
nec ui opprimes eum; Non
morabitur opus mercena
rii tui apud te usque ma
ne: non maledices surdo.
nec coram eo ponet offen
diculum. sed timebis domi
num deum tuum. quia ego
sum dominus. Non facies
quod iniquum est nec in
iuste iudicabis: nec consi
deres personam pauperis.
nec honores uultum poten
tis; Iuste iudica proximo tuo
Non eris criminator et su

surrw in populis; Non stabis cõ
tra sanguinem proximi tui: ego
dominus. Non oderis fratrẽ
tuum in corde tuo: sed publice
argue eum ne habeas super
illo peccatum. Non quaeres ul
tionem: nec memor eris iniu
riae ciuium tuorum. Diliges
amicum tuum sicut te ipsum
Ego dominus: leges meas
custodite. Ego enim sum do
minus deus uester. Feria v.

Lectio daniel prophete.

Damelis;

In diebus illis Orauit dam
el dicens. Domine deus ne
despicias populum tuum:
neque auferas misericordiam
tuam a nobis: Propter ab
ham dilectum tuum. et ysa
ac seruum tuum. et israhel
sanctum tuum. quibus loqu
tus es polliceris quod multi
plicares semen eorum sicut
stellas celi: et sicut arenam
que est in littore maris.
Quia domine imminuti su
mus plus quam omnes gẽ
tes: sumus que humiles in
uniuersa terra hodie prop
ter peccata nostra. Et non
est in tempore hoc princeps
et propheta et dux: neque
holocaustum: neque sacrificium:
neque oblatio: neque incensum:
neque locus primitiarum coram
te: ut possimus inuenire misericor
diam, sed in anima contrita
et spiritu humilitatis suscipiamur:
sicut in holocausto arietum
et taurorum et sicut in milib
agnorum pinguium: sic fiat
sacrificium nostrum in conspec
tu tuo hodie ut placeat tibi:
quia non est confusio confidentib
te. Et nunc sequimur in to
to corde et timemus te: et que
rimus faciem tuam. Sed fac
nobiscum iuxta mansuetu
dinem tuam: et secundum mul
titudinem misericordiae tuae. et
erue nos in mirabilibus tuis:
et da gloriam nomini tuo do
mine: et confundantur omi
nes qui ostendunt seruis tui
s mala. Confundantur in
omnipotentia: et robur eor
conteratur. Et sciant quia
tu es deus solus: et gloriosus
super omnem terram: do
mine deus noster. Feria vi.

Lectio hieremie prophete.

In diebus illis. Dixit hie
remias. Domine omnes qui
te derelinquunt: confu

Jeremie 17

dentur. Recedentes a te inter
ra scribentur: quoniam de
reliquerunt uenam aquarū
uiuentium dominum. Sana
me domine et sanabor: saluū
me fac et saluus ero: quoniā
laus mea tu es. Ecce ipsi dicūt
ad me ubi est uerbum domi
ni uenat: et ego non sum tur
batus te pastorem sequens: et
diem hominis non desideraui. Tu scis. Quod egressum est
de labiis meis: rectum in con
spectu tuo fuit. Non sis michi
tu formidini: spes mea tu in
die afflictionis. Confundan
tur qui persequuntur me:
et non confundar ego. Pauen
tur illi: et non pauescam ego.
In duc super eos diem afflic
tionis: et duplici contricione
contere eos domine deus nos
ter. Sāb ante palmas. xxx

Lectio hieremie prophete.

In diebus illis. Dixerunt im
pii iudei ad inuicem. Venite
cogitemus contra iustum: co
gitationes. Non enim peribit
lex a sacerdote: neque consili
um a sapiente: nec sermo a
propheta. Venite et percutia
mus eum in lingua: et non ad

Jeremie 18

tendamus ad uniuersos sermo
nes eius. Attende domine ad
me: et audi uocem aduersario
rum meorum. Numquid red
ditur pro bono malum: quia
foderunt foueam anime
mee. Recordare quod steterim
in conspectu tuo ut loque
rer pro eis bonum: et auer
terem indignationem tuam
ab eis. Propterea da filios eo
rum in famem: et deduc eos in
manus gladii. Fiant uxores
eorum absque liberis: et
uidue. et uiri earum inter
ficiantur morte. Juuenes eo
rum confodiantur gladio
in prelio: audiatur clamor
de domibus eorum. Adducet
enim super eos latronem
repente: quia foderunt fo
ueam ut caperent me: et la
queos abscondere pedib
meis. Tu autem domine scis
omne consilium eorum adu
sum me in mortem. Ne pro
pitieris iniquitati eorum: et
peccatum eorum a facie tua
non deleatur. Fiant corru
entes in conspectu tuo: in tē
pore furoris tui: domine
deus noster.

Dominica in dulgentia. ccc
Lectio epistole beati pauli a
postolu. ad philipenses. ccc

philip ii 2

Fratres. Hoc enim senti
te in uobis. quod et in
xpo ihu. Qui cum in forma
dei esset non rapina arbitra
tus est esse se equalem deo.
Sed semet ipsum exinani
uit formam serui accipiens.
In similitudinem hominum
factus et habitu inuentus ut
homo. Humiliauit se ipsum
factus obediens usque ad mor
tem. mortem autem crucis.
propter quod et deus exal
tauit illum. et donauit il
li nomen quod est super om
ne nomen. Vt in nomine
ihu omne genu flectatur
celestium terrestrium et in
fernorum. Et omnis lin
gua confiteatur. quia do
minus noster ihs xpc. in glo
ria est dei patris. fer. ii. cc

Lectio ysaie prophete. ccc

ysa. c 6

In diebus illis. Dixit ysaias
Dominus deus aperuit mi
hi aurem. ego autem non
contradico. retrorsum no
abii. Corpus meum dedi p
cutientibus. et genas mea
uellentibus. faciem meam non
auerti ab increpantibus et con
spuentibus in me. Dominus
deus auxiliator meus. ideo no
sum confusus. Ideo posui fa
ciem meam ut petram durissi
mam. et scio quoniam non
confundar. Iuxta est qui ius
tificat me. Quis contradicit
mihi. Stemus simul. quis
est aduersarius meus. accé
dat ad me. Ecce dominus de
us auxiliator meus. quis est
qui condempnet me. Ecce
omnes quasi uestimentum
conteuentur. tinea comedet
eos. Quis ex uobis timens do
minum. audiet uocem ser
ui sui. Quis ambulauit in
tenebris. et non est lumen
ei. et speret in nomine domi
ni. et innitatur super domi
no deo suo. Lectio zacharie

Zach vi

Hec dicit do prophete cc
minus deus. Si bonum
est in oculis uestris afferte
mercedem meam. et si non
quiescite. Et appenderunt
mercedem meam triginta
argenteos. et dixit dominus
ad me. Proice illud ad sta
tuarium decorum pretium

quod adpreciatus sum abeis
Et tulli triginta argenteos:
et proieci illos in domo domi
ni ad statuarium. Et precidi
virgam meam secundam que
appellabatur funiculus: ut di
solueretem germanitatem in
ter iudam et israhel. Et dixi
it dominus ad me. Adhuc
sume tibi vasa pastoris stul
ti: quia ecce ego suscitabo
pastorem in terra quidertelic
ta non visitabit: dispersum
non quaerit contritum non
sanabit: et id quod stat nõ
enutriet. et carnes pinguiũ
comedet: et ungulas eorũ dis
soluet. O pastor et idolum de
relinquens gregem: gladius
super brachium eius: et
super oculum dexterum eius
Brachium eius ariditate sic
cabitur: et oculus dexter
eius tenebrescens obscura
bitur. Onus verbi domini
super israhel. Dixit domi
nus et tendens celum et fũ
dans terram: et fingens spi
ritum hominis in eo. Ecce
ego ponam hierusalem su
per limnare crapule om
nibus populis in circuitu

Sed et iuda erit in obsidio
ne contra hierusalem. Et erit
in illa die: ponam hierusalem
lapidem oneris cunctis popu
lis. Omnes qui leuabunt eam
concisione lacerabuntur: et col
ligentur adversus eam omnia
regna terre. In die illa dicit
dominus percutiam omnẽ
equum in stupore: et ascẽ
sorem eius in amentiam. Et
super domum iuda aperiã
oculos meos: et omnem equũ
populorum percutiam in ce
citate. Et dicent duces iuda
in corde suo: Confortentur
mihi habitatores hierusa
lem: in domino exercituu
um deo eorum. In die illa
ponam duces iuda sicut ca
minum ignis in lignis: et
sicut facem ignis in feno.
Et devorabunt ad dexterã
et ad sinistram: omnes po
pulos in circuitu. Et habita
bitur rursum in loco suo in
hierusalem. Et saluabit
dominus tabernacula iu
da sicut in principio: ut nõ
magnificetur domus
dauid: et gloria habitan
tium hierusalem contra

iudam. In die illo proteget
dominus habitatores hieru
salem: et erit qui offenderit ex
eis in die illa quasi daud et
domus daud quasi dei sicut
angelus domini in conspectu
eius. Et erit in die illa: que
ram conterere omnes gentes
que uenient contra hierusa
lem. Et effundam super do
mum daud et super habita
tores ierusalem. spiritum gratie
et precum. Et aspicient
ad me quem confixerunt:
et plangent eum planctu
quasi super unigenitum et
dolebant super eum ut do
leri solet in morte primo
genito. In die illa magnus
erit planctus in hierusalem:
sicut planctus adedremon
in campo magedon. Et
planget terra familie se
orsum. familie domus da
uid seorsum: et mulieres
eorum seorsum. familie do
mus nathan seorsum: et mu
lieres eorum seorsum familie do
mus leui seorsum: et mu
lieres eorum seorsum. fa
milie domus semei seor
sum: et mulieres eorum

seorsum. Omnes familie re
lique: familie et familie seor
sum: et mulieres eorum seorsum.
In die illa erit fons patens do
mus daud et habitantibus
hierusalem: in ablutionem
peccatoris et menstruate. Et
erit in die illa dicit dominus
exercituum: disperdam nomi
na idolorum de terra et non no
minabuntur ultra: et prophe
tas et spiritum immundum auferam
de terra. Et erit cum prophe
tauerit quispiam ultra:
dicent ei pater eius et mater
eius qui genuerunt eum.
Non uiues: quia mendacium
locutus es in nomine domini
Et configent eum pater eius
et mater eius genitores eius
cum prophetauerit. Et
erit in die illa confundentur
prophete: unus quisque
ex uisione sua cum prophe
tauerit. Nec operientur pal
lio saccino ut mentiantur:
sed dicet non sum propheta
ego sum homo agricola qm
adam exemplum meum:
ab adolescentia mea et di
cetur ei. Quid sunt plage
iste in medio manuum tu

arum. Et dicet bis plagatus
sum in domo eorum qui dili
gebant me. Framea suscitare
super pastorem meum. et super
uirum coherentem mihi dicit
dominus exercituum. Percute
pastorem. et dispergentur oues.
& conuertam manum meam ad
paruulos. et erunt in omni ter
ra dicit dominus. partes duo in
ea disperdentur et deficient. Et
tertia pars relinquetur in ea. Et
ducam tertiam partem per ignem.
et uram eos sicut uritur argen
tum. et probabo eos sicut pro
batur aurum. Ipse inuocabit
nomen meum. et ego exaudiam
eum. Dicam populus meus es.
et ipse dicet dominus deus mo
ter. Feria tertia. Lectio hie
In diebus illis. remie ꝓphete
Dixit hieremias. Domine de
monstrasti mihi et cognoui.
tu ostendisti mihi studia eor.
Et ego quasi agnus mansue
tus qui portatur ad uictimam.
et non cognoui quia cogitaue
runt super me consilia dicen
tes. Mittamus lignum in pa
nem eius. & eradamus eum de
terra uiuentium et nomen e
ius non memoretur amplius.

Tu autem domine sabaoth
qui iudicas iuste et probas renes
et corda. uideam ultionem ex
eis. tibi enim reuelaui causam
meam. domine deus meus. aaaa

Lectio hieremie prophete. aaa

In diebus illis. Dixerunt im
pii iudei apud semet ipsos. Sap 2 c.
Venite circumueniamus iu
stum. quoniam inutilis est no
bis et contrarius est operibus
nostris. Et improperat nobis
peccata legis. & diffamat in
nos peccata discipline nre. Pro
mittit se scientiam dei habe
re. et filium dei se nominat.
Gratus est nobis et iam ad
uidendum. quoniam dissimi
lis est aliis uita illius et mu
tate sunt uie eius. Tamquam
nugaces estimati sumus ab
illo. et abstinet se a uiis nos
tris. tamquam ab immun
dicis. et profert nouissima
iustorum. et gloriatur pa
trem se deum habere. Vide
amus ergo si sermones illius
uerisimi. et temptemus que
uentura sunt illi et sciemus
que erunt nouissima illius.
Si enim est uerus dei filius.
suscipiet illum. & liberabit

eum de ambulis contrariorum
Contumelia et tormento in
terrogemus illum: ut sciamus
reuerentiam illius: et probemus
patientiam eius. Morte tur
pissima condempnemus illum
Erit enim respectus ex sermo
nibus illius. Hec cogitauerunt
et errauerunt. Excecauit
enim illos malicia eorum.
Et nesciuerunt sacramenta
dei: neque mercedem spera
uerunt iustitie: nec iudicaue
runt honorem animarum
suarum feria quarta.
Lectio ysaie prophete.

Hec dicit dominus deus.
Dicite filie syon: ecce
saluator tuus uenit: et mer
ces eius cum eo. Quis est is
te: qui uenit de edom tinctis
uestibus de bosra. Iste formo
sus in stola sua: gradiens in
multitudine fortitudinis sue.
Ego qui loquor iustitiam:
et propugnator sum ad sal
uandum. Quare ergo ru
brum est indumentum tuum:
et uestimenta tua sicut cal
cantium in torculari. Torcu
lar calcauit solus: et de gem
bus non est uir mecum. Et
aspersus est sanguis eorum super
uestimenta mea: et omnia in
dumenta mea coinquinauit. Cir
cumspexi et non erat auxiliator:
quesiui et non fuit qui adiuua
ret: et saluauit michi brachium
meum. Misericordiarum domi
nor memorabor laudem domini super
omnia que reddidit nobis: do
minus deus noster.
Lectio ysaie prophete.

In diebus illis. Dixit ysaias:
domine quis credit auditui
nostro: et brachium domini cui
reuelatum est: & ascendit si
cut uirgultum coram eo: &
sicut radix de terra sitienti.
Et non est species ei neque
decor: & uidimus eum et no
erat aspectus: et desideratum
eum despectum: et nouissimum
uirorum. Virum dolorum
et scientem infirmitatem: &
quasi absconditus uultus eius
et despectus: unde nec reputa
uimus eum. Vere languores
nostros ipse tulit: et do
lores nostros ipse portauit.
Et nos putauimus eum qua
si leprosum: et percussum a
deo et humiliatum. Ipse autem
uulneratus est propter iiii

quitatis nostras: attritus est
propter scelera nostra. Disci
plina pacis nostre super eum:
& liuore eius sanati sumus. Om
nes nos quasi oues erraumus:
unus quisque in uia sua decli
nauit. Et dominus posuit in
eo iniquitatem omnium nos
trum. Oblatus est quia ipse
uoluit: et non aperuit os suum.
Sicut ouis ad occisionem du
ctus: et quasi agnus coram
tondente se obmutescet: et n̄
aperiet os suum. De angustia
et de iudicio sublatus est: gene
rationem eius quis enarrabit.
Quia abscisus est de terra iu
uentum: propter scelus popu
li mei percussi eum: & dabit
impios pro sepultura et diui
tem pro morte sua: eo quod
iniquitatem non fecerit nec
dolus fuerit in ore eius: et do
minus uoluit conterere eum in
infirmitate. Si posuerit pro
peccato animam suam: iu de
bit semen longeuum et uolun
tas domini in manu eius di
rigetur: Pro eo quod tradidit
in mortem animam suam:
et cum sceleratis reputatus
est. Et ipse peccata multorum

tulit: & pro transgressoribus
orauit ut non perirent: dicit
dominus omnipotens. feria
v. quando crisma conficitur
Lectio pri ad corinthios.

Fratres Conuenientibus
uobis in unum: iam nō
est dominicam cenam man
ducare. Unus quisque enim
suam cenam presumit ad man
ducandum. Et alius quidem
esurit: alius quidem ebrius
est. Nunquid domos non
habetis ad manducandum
et bibendum: aut ecclesiam di
contempnitis et confundi
tis eos qui non habent: Quid
dicam uobis: laudo uos in
hoc non laudo. Ego enim
accepi a dño quod et tradi
di uobis: quoniam dns ihs
in qua nocte tradebatur ac
cepit panem: et gratias agēs
fregit et dixit. Hoc est cor
pus meum quod pro uobis
tradetur: hoc facite in mea
commemorationem. Si
militer et calicem post quā
cenauit dicens. Hic calix
nouum testamentum est
in meo sanguine: hoc facite
quotiescumque bibetis

mineam commemorationem
Quotiescumque enim manducabitis panem hunc & calicem bibetis: mortem domini adnunciabitis donec veniat. Itaque quicumque manducaverit panem vel biberit calicem domini indigne: reus erit corporis et sanguinis domini. Probet autem se ipsum homo: et sic de pane illo edat et de calice bibat. Qui enim manducat et bibit indigne: iudicium sibi manducat & bibit non diiudicans corpus dni. Ideo inter vos multi infirmi et imbecilles: et dormiunt multi. Quod si nosmet ipsos diiudicaremus: non utique iudicaremur. Dum iudicamur autem a domino corripimur: ut non cum hoc mundo dampnemur. Feria sexta.

Lectio osee prophete.

Hec dicit dominus deus: In tribulatione sua mane consurgent ad me. Venite et revertamur ad dominum quia ipse cepit nos et sanabit: percutiet et curabit nos. Vivificabit nos post duos dies: in die tertia suscitabit nos. Et vivemus in conspectu eius: sequemur sequemque ut cognoscamus dnm. Quasi diluculum preparatus est egressus eius: et veniet quasi imber nobis temporaneus et serotinus terre. Quid faciam tibi efraim: quid faciam tibi iuda: Misericordia vestra quasi nubes matutina: et quasi ros mane pertransiens. Propter hoc dolavi in prophetis: occidi eos in verbis oris mei: et iudicia tua quasi lux egredientur. Quia misericordiam volui et non sacrificium: & scientiam dei: plus quam holocausta.

Alia lec. recit in vigilia pasche

Dixit dominus ad moysen et aaron in terra egipti. & postea in quinto folio:-

In vigil. scm pasche

Lectio libri geneseos

In principio creavit deus celum et terram: terra autem erat inanis et vacua: et tenebre erant super faciem abyssi: et spis dei ferebatur super aquas. Dixit que deus: fiat lux. et facta est lux. Et vidit deus lucem quod esset bona et divisit lucem

In vigilia & pasce lectiones
1. In principio creavit deus
2. Factum est in vigilia matutina
3. Apprehendet septem mulieres
4. Hec est hereditas seruorum

a tenebris: appellauit que lucē
diem et tenebras noctem; factū
que est uespere et mane dies
unus; Dixit quoque deus: fi
at firmamentum in medio
aquarum: et diuidat aquas
ab aquis; Et fecit deus firma
mentum. diuisit que aquas
que erant sub firmamento ab
his que erant super firmamē
tum: et factum est ita; Voca
uit que deus firmamentum
celum; Et factum est uespere
et mane dies secundus; Dixit
uero deus, Congregentur aq̄
que sub celo sunt in locum
unum: et appareat arida: fac
tūq̄ est ita. Et uocauit de
us aridam terram: congregati
onesq̄ aquarum appellauit
maria. Et uidit deus quod
esset bonum et ait, Germi
net terra uirentem herbā
et facientem semen: et lignū
pomiferum faciens fructum
iuxta genus suum: cuius se
men in semetipso sit super
terram. et factum est ita. Et
protulit terra herbam uirē
tem et afferentem semen iux
ta genus suum: Lignum que
faciens fructum et habens
unum quodque semen secū
dum speciem suam: Et uidit
deus quod esset bonum:
factum que est uespere et ma
ne dies tertius; Dixit autem
deus: fiant luminaria in fir
mamento celi ut diuidant di
em ac noctem & sint in signa
et tempora et dies & annos: ut
luceant in firmamento celi:
et illuminent terram: et fac
tum est ita. fecit que deus
duo magna luminaria: lu
minare maius ut preesset di
ei: et luminare minus ut pre
esset nocti et stellas: et posu
it eas in firmamento celi ut
lucerent super terram et pre
essent diei ac nocti: et diui
derent lucem a tenebras:
Et uidit deus quod esset
bonum: & factum est ues
pere et mane dies quartus
Dixit etiam deus; Pro du
cant aque reptile anime ui
uentis et uolatile super ter
ram sub firmamento celi;
Creauit que deus cete gran
dia et omnem animam ui
uentem atque motabilem
quam produxerant aque in
species suas: & omne uolatile

secundum genus suum. Et
uidit deus quod esset bonum.
benedixitque eis dicens: Cres
cite et multiplicamini et re
plete aquas maris auesque
multiplicentur super terram.
Et factum est uespere et
mane dies quintus. Dixit
quoque deus. Producat ter
ra animam uiuentem in
genere suo. iumenta et rep
tilia et bestias terre secun
dum species suas. Factum
que est ita. Et fecit deus
bestias terre iuxta species
suas et iumenta et omne
reptile terre in genere suo.
Et uidit deus quod esset
bonum et ait. Faciamus ho
minem ad imaginem et si
militudinem nostram. et
preest piscibus maris et
uolatilibus celi et bestiis uni
uerseque terre omnique
reptili quod mouetur in
terra. Et creauit deus ho
minem ad imaginem su
am ad imaginem dei crea
uit illum masculum et fe
minam creauit eos. Bene
dixitque illis deus et ait.
Crescite et multiplicamini
et replete terram et subiicite eam
et dominamini piscibus maris
et uolatilibus celi et uniuer
sis animantibus que mouen
tur super terram. Dixit que
deus. Ecce dedi uobis omne
herbam afferentem semen su
per terram et uniuersa ligna
que habent in semetipsis se
mentem generis sui ut sint uo
bis in escam et cunctis anima
libus terre. Omnique uolucri
celi et uniuersis que mouen
tur in terra et in quibus est
anima uiuens ut habeant ad
uescendum. Et factum est
ita. Vidit que deus cuncta q̃
fecit et erant ualde bona.
Et factum est uespere et ma
ne dies sextus. Igitur perfec
ta sunt celi et terra et omnis
ornatus eorum. Compleuit
que deus die septimo opus
suum quod fecerat et requi
euit die septimo ab uniuer
so opere quod patrarat.

Lectio libri geneseos.

Noe uero cum quingentorum
esset annorum genuit
sem et cham et iaferth. Cum que
cepissent homines multipli
cari super terram et filias

Vacat

procrassent: uidentes filii
dei filias hominum quod
essent pulcre acceperunt si
bi uxores ex omnibus quas
elegerant. Dixit quoque de
us. Non permanebit spiri
tus meus in homine in eter
num: quia caro est. Erunt
que dies illius: centum u
ginti annorum. Videns au
tem deus quod multa ma
licia hominum esset in terra
et cuncta cogitatio cordis
intenta esset ad malum om
ni tempore: penituit eum
quod hominem fecisset in
terra. Et tactus dolore cor
dis intrinsecus: Delebo in
quit hominem quem cre
aui. a facie terre: ab homi
ne usque ad animantia. a
reptili usque ad uolucres
celi: Penitet enim me feci
se eos. Dixit ad noe. finis u
niuerse carnis uenit co
ram me: Repleta est ter
ra iniquitate a facie eorũ:
et ego disperdam eos cũ
terra. Fac tibi archam de
lignis leuigatis mansiun
culas in archa facies: et bi
tumine linies intrinsecus
et extrinsecus: et sic facies
eam. Trecentorum cubito
rum erit longitudo arce:
quinquaginta cubitorum la
titudo: & triginta cubitorũ
altitudo illius. fenestram in
archa facies: et in cubito con
sumabis summitatem eius.
Ostium autem arce. pone
ex latere deorsum. Cenacu
la et tristega facies in ea. Ec
ce ego adducam diluuii a
quas super terram: ut in
terficiam omnem carnem
in qua spiritus uite est subter
celum. uniuersa que in
terra sunt consumentur.
Ponam que fedus meum
tecum et ingredieris arcã
tu et filii tui. uxor tua &
uxores filiorum tuorum
tecum. Et ex cunctis animã
tibus uniuerse carnis bi
na inducis in archã ut uiuãt te
cũ masculum sexus et femu
m. De uolucribus uxta
genus suum: et de iumen
tis in genere suo. & ex om
ni reptili terre secundũ
genus suum bina de om
nibus ingredientur tecũ
ut possint uiuere. Tolles

igitur tecum ex omnibus esca
que manduci possunt et con
portabis apud te: et erunt tã
tibi quam illis in cibum. fecit
ergo noe: omnia que prece
perat ei deus. Erat que sex
centorum annorum: quan
do diluuii aque inundaue
runt super terram. Rupti
sunt omnes fontes abyssi
magne: et cataractę celi a
pertesunt: et facta est plu
uia magna super terram
quadraginta diebus et
quadraginta noctibus in
articulo diei illius; Ingres
sus est noe et sem et cham
et iafeth filii eius: uxor illius
et tres uxores filiorum eius
cum eis in archam; Ipsi et
omne animal secundum
genus suum universa que
iumenta in genere suo: et
omne quod mouetur super
terram in genere suo: cunc
tum que uolatile secundũ
genus suum. Porro archa
ferebatur super aquas: et
aque preualuerũt nimis sup
terram; Operti que sunt
omnes montes excelsi sub
universo celo: Quindecĩ
cubitis fuit altior aqua sup
montes quos operuerat:
Consumpta que est omnis
caro que mouebatur super
terram: uolucrum animantiũ
bestiarum omnium que rep
tilium que reptant super
terram. Remansit autem so
lus noe: et qui cum eo erant
in archa. Obtinuerunt que
aque super terras centum
quinquaginta diebus. Recor
datus autem dñs deus noe
cunctorumque animantium
et omnium iumentorum que
erant cum eo in arca: ad duxit
spũ super terram et imminu
te sunt aque et clausi sunt
fontes abyssi et cataractę ce
li: et prohibite sunt pluuie
de celo; Reuerseque sunt a
que de terra: euntes et rede
untes. Cumque transissent
quadraginta dies: aperiens
fenestram noe arce quam
fecerat: dimisit coruum qui
egrediebatur et non regre
diebatur donec siccarentur
aque super terram; Emisit
quoque columbam post
eum: ut uideret si iam ces
sassent aque super faciem

terre. Quicum non inuenis
set ubi requiesceret pes eius.
reuersa est ad eum in arcam.
aque enim erant super uni
uersam terram. Extendit q̃
manum et ad prehensam
tulit in archam. Expectatis
autem ultra septem dies
alios. rursum dimisit colu
bam ex arca. At illa uenit
ad eum ad uesperam portans
ramum olue uirentibus fo
liis more suo. Intellexit ergo
noe. quod cessassent aque
super terram. Locutus est
autem dominus ad noe di
cens. Egredere de archa tu
et uxor tua. filii tui et uxores
filiorum tuorum tecum. Cun
cta animantia que sunt a
pud te ex omni carne tam
in volatilibus quam in bes
tiis et universis reptilibus
que reptant super terram.
educ tecum et ingredimi
ni super terram. Crescite
et multiplicamini super
eam. Egressus est ergo noe
et filii eius uxor illius et
uxores filiorum eius cum
eo. Sed et omnia animan
tia iumenta et reptilia que
reptant sup terram secun
dum genus suum. arcam
egressa sunt. Edificauit noe
autem altare domino. et tol
lens de cunctis pecoribus et
uolucribus mundis. obtu
lit holocausta super altare.
Odoratus que est dominus
odorem suauitatis. ccxxx

Lectio libri genesis.

In diebus illis. Tempta uit
deus abraham et dixit ad eum.
Abraam. Et ille respondit. Ad sum.
Ait illi. Tolle filium tuum
unigenitum quem diligis
ysaac. et uade in terram uisi
onis. atque offer eum ibi ho
locaustum super unum mõ
tium quem monstrauero ti
bi. Igitur abraham de noc
te consurgens straut asinum
suum. ducens secum duos iu
uenes. et ysaac filium suum.
Cumque concidisset ligna in
holocaustum. abiit ad locum
quem preceperat ei deus. Die
autem tertio eleuatis oculis
uidit locum procul. dixit q̃
ad pueros suos. Expectate
hic cum asino. Ego et puer
illuc usque properantes post
quam adorauerimus reuer

Seda

Iuxta pentecosten ipsa

temur aduos. Tulit quoq;
ligna holocausti et imposu
it super ysaac filium suum.
ipse uero portabat in man
bus ignem et gladium. Cũ
que duo pergerent simul di
xit ysaac patri suo. Pater
m. at ille respondit. Qui
uis fili. Ecce inquit ignis
et ligna. ubi est uictima
holocausti. Dixit abraam.
Deus prouidebit sibi uicti
mam holocausti filium.
gebant ergo pariter. ue
nerunt que ad locum quẽ
ostenderat ei deus. in quo
edificauit altare et desup
ligna composuit. Cumq;
conligasset ysaac filium
suum. posuit eum in alta
ri super struem lignorũ.
Extendit que manum et
arripuit gladium. ut im
molaret filium. Et ecce
angelus dni de celo cla
mauit dicens. Abraam abra
ham. Qui respondit. Adsũ.
Dixit que ei. Non extendas
manum tuam super pue
rum. neque facias illi quic
quam. Nunc cognoui qd
timeas deum. et non peper
cisti filio tuo unigenito propp
ter me. Leuauit abraham ocu
los uidit que post tergum arie
tem inter uepres herentem cor
nibus. quem assumens obtu
lit holocaustum pro filio. Ap
pellauit que nomen loci illius
dnus uidet. vnde usque hodie
dicitur in monte dnus uidebit.
Vocauit autem angelus do
mini abrahã secõdo de celo dicẽs
Per memet ipsum iurauidi
cit dominus. quia fecisti rem
hanc et non pepercisti filio
tuo unigenito. benedicam
tibi et multiplicabo semen
tuum sicut stellas celi et sicut
arenã que est in ulitore maris
possidebit semen tuum por
tas inimicorum suorum. et
benedicentur in semine tuo
omnes gentes terre. quia obe
disti uoci mee. Reuersus est
abraham ad pueros suos abi
erunt que bersabee simul. et
habitauit ibi. Lectio exodi.
In diebus illis. Factum est
autem in uigilia matutina.
et ecce respiciens dnus super
castra egyptiorum per co
lumpnam ignis et nubis.
interfecit exercitum eorũ

Eccl. 18 f

& subuertit rotas curruum
ferebantur que in profundū
Dixerunt ergo egyptii. fugi
amus israhelem. Dns enim
pugnat pro eis contra nos;
Et ait dns ad moysen. Exten
de manum super mare ut
reuertantur aque ad egypti
os. super currus et equites eor
Cumque extendisset moyses
manum contra mare reuer
sum est primo diluculo ad
priorem locum; fugientib
que egyptiis occurrerunt
aque et inuoluit eos dns in
medius fluctibus; Reuerseq
sunt aque & operuerunt currus et
equites cuncti exercitus fa
raonis qui sequentes ingres
si fuerant mare nec unus qui
dem superfuit exeis; filii au
tem israhel pertransierunt per
medium sicci maris & aque
eis erant quasi pro muro a
dexteris et asinistris. Libera
uit que dns in die illo ys
rahel de manu egyptiorum
et uiderunt egyptios mortu
os super litus maris et ma
num magnam quam exer
cuerat dns contra eos. Ti
muit que populus dnm.
et crediderunt dno et mo
ysi seruo eius.

Vsque hic cantauerunt mo
ysses et filii israhel carmi
hoc dno et dixerunt.

Cantemus domino gloriose enim ho
norificatus est. equum et ascensorem
proiecit in mare. adiutor et protector factus
est mihi in salutem. Hic deus meus et
honorabo eum deus patris mei et exalta
bo eum. dominus conterens bella. domi
nus nomen eius illi.

Lec isaie prophete. Hec
est hereditas dni seruorum
et iustitia eorum apud
me dicit dominus. Omnes
sitientes uenite ad aquas. &
qui non habetis argentum
festinate emite et comedi
te. Venite emite absque ar
gento. et absque ulla com
mutatione uinum et lac.
Quare appenditis argentū
non in panibus et laborem
uestrum non in saturitate
audite audientes me et co
medite bonum et delectabi
tur in crassitudine anima
uestra. Inclinate aurem ue
stram et uenite ad me au
dite & uiuet anima uestra;
Et feram uobiscum pac

tum sempiternum misericordias dauid fideles. Ecce testem populis dedi eum ducem ac preceptorem gentibus. Ecce gentem quam nesciebas uocabis. et gentes que non cognouerunt te ad te current propter dnm dm tuum & sem israhel quia glorificauit te. Querite dominum dum inuenire potest. inuocate eum dum prope est. derelinquat impius uiam suam et uir iniquus cogitationes suas. et reuertatur ad dominum et miserebitur eius & ad dm nostrum. quoniam multus est adignoscendum. Non enim cogitationes mee cogitationes uestre. neque uie uestre uie mee dicit dns. Quia sicut exaltantur celi a terra. sic exaltate sunt uie mee a uiis uestris. & cogitationes mee a cogitationibus uestris. Et quomodo descendit ymber & nix de celo. et illic ultra non reuertitur. sed inebriat terram & infundit eam & germinare eam facit & dat semen serenti et panem comedenti. Sic erit uerbum meum quod egredietur de ore meo. dicit dominus omnipotens.

Lec hieremie prophete.

Audi israhel mandata uite. auribus percipe ut scias prudentiam. Quid est israhel quod in terra inimicorum es inuetera sti in terra aliena coinquinatus es cum mortuis deputatus es cum his qui in ferno sunt. Dereliquisti fontem sapientie. Nam si in uia dei ambulasses. habitasses utique in pace super terram. Disce ubi sit sapientia. ubi sit uirtus. ubi sit prudentia. ut scias simul ubi sit longeuua uita et victus ubi sit lumen oculorum & pax. Quis inuenit locum eius. & quis introiuit in thesauris eius. Vbi sunt principes gentium & qui dominatur super bestias que sunt super terram. que in auibus celi illudunt. qui argentum thesaurizant. et aurum in quo confidunt homines et non est finis possessionis eorum. Qui argentum fabricant.

Baruch 3. 6

& sollicti sunt: nec est inuentio
operum illorum. Et tamen gra
mmatici sunt et a diuinis descen
derunt: et alii in locum illorum
surrexerunt. Iuuenes uiderũt
lumen: et habitauerunt super
terram. uiam autem disciplī
ne nesciuerunt neque intellexe
runt semitas eius: neque sus
ceperunt eam filii eorum: a fa
cie illorum longe facta est.
Non est audita in canaan: ne
que uisa est in theman. filii
quoque agar qui exquisie
runt prudentiam que de terr
ra est: negociantes terre ethe
man: et fabellatores & exq̃
sitores prudentie et intelli
gentie uiam autem sapien
tie nesciuerunt neque meme
nerunt semitarum eius.
O israhel quam magna do
mus dei: et ingens locus pos
sessionis eius. magnus et nõ
habet consummationem. ex
celsus et immensus. Ibi fuerũt
gigantes nominati illi qui
ab initio fuerunt statura
magna: scientes bellum. Nõ
hos elegit dñs: neque uiã
disciplinę inuenerunt prop
ter ea perierunt et quoniã
non habuerunt sapientiam
interierunt propter suam T
sapientiam. Qui ascendit in
celos et accepit eam et de
duxit eam de nubibus: qui trãs
fretauit mare et inuenit
eam et adtulit eam super
aurum electum: Non est
qui sciat uiam eius: neque
qui excogitet semitas eius
Sed qui scit uniuersa no
uit illam: & adinuenit eã
prudentia sua. Qui perfecit
terram in sempiterno tem
pore & adimpleuit eam pe
cudibus. Vocauit eam: &
audiuit eam interiore.
Stelle autem dederunt lu
men in custodiis suis & le
tate sunt: uocate sunt et
dixerunt adsumus: et luxe
runt ei cum iocunditate:
qui fecit illos hic deus est
noster et non estimabitur
alius ad illum. hic adin
uenit omnem uiam disci
pline et dedit illam iacob puero
suo: et israhel dilecto suo.
Post hec super terram ui
sus est et cum hominibus
conuersatus est.

Lectio ezechiel prophete

Vatic

Eccli 31

Et facta est super me manus
dni et eduxit me in spu dni
et dimisit me in medio cam
pi qui erat plenus ossib
et circumduxit me per eam
gyrum. Erant autem multa
ualde super faciem cam
pi siccaque uehementer. Et
dixit ad me. Fili hominis
putas ne uiuant ossa ista
et dixi. Dne deus tu nosti.
et dixit ad me. Vaticinare
de ossibus istis et dices eis. Os
sa arida. audite uerbum
dni. Hec dicit dns deus ossi
bus his. Ecce ego intromit
tam in uos spm et uiuetis
et dabo super uos neruos.
et succrescere faciam super
uos carnes et super extendam
in uobis cutem et dabo uo
bis spm et uiuetis et scietis
quia ego dominus. Et pro
phetaui sicut preceperat
mihi. Factus est autem so
nitus prophetante me et ec
ce commotio. Et accesse
runt ossa ad ossa unum
quodque ad uncturam su
am. Et uidi et ecce super
ea nerui et carnes ascende
runt et extensa est in eis cutis
desuper et spm non habebant.
Et dixit ad me. uaticinare ad
spm uaticinare fili hominis et
dices ad spiritum. Hec dicit dns
deus. A quatuor uentis ueni
spe. et insufflaa super inter
fectos istos. et reuiuescant.
Et prophetaui sicut preceper
at mihi. Et ingressus est i
ea spe et uixerunt. et steterunt
super pedes suos. exercitus
grandis nimis ualde. Et dixit
ad me fili hominis. Ossa hec
uniuersa domus israhel est.
Ipsi dicunt arruerunt ossa
nostra et periit spes nostra
et abscisi sumus. Propter ea
uaticinare et dices ad eos.
Hec dicit dns deus. Ecce ego
aperiam tumulos uestros et
educam uos de sepulcris ue
stris uestris populus meus
et inducam uos in terram
israhel et scietis quia ego do
minus. Cum aperuero sepul
cra uestra et eduxero uos de
tumulis uestris populus me
us. et dedero spm meum in
uobis et uixeritis. Et requi
escere uos faciam dicit dns
omnipotens

ysaie a

Lectio ysaie ꝓphete.

In diebus illis. Apprehendet septem mulieres virum unum in die illa dicentes: Panem nostrum comedemus et uestimentis nostris operiemur: tantum modo inuocetur nomen tuum super nos aufer obprobrium nostrum; In die illa erit germen domini in magnificentia et gloria et fructus terre sublimis et exultatio de his qui saluati fuerint de israhel; Et erit omnis qui relictus fuerit in syon et residuus in hierusalem sanctus uocabitur: Omnis qui scriptus est in uita in hierusalem; Si abluerit dominus sordem filiarum syon et sanguinem hierusalem lauerit de medio eius in spiritu iudicii et spiritu ardoris: Et creauit dominus super omnem locum montis syon et ubi inuocatus est nubem per diem et fumum et splendorem ignis flammantis in nocte super omnem enim gloriam protectio et tabernaculum erit in umbraculum diei et abestu et in securitatem et absconsionem a turbine et a pluuia.

Canticum ysaie.

Vinea facta est dilecto meo in uno loco uberi. Et maceriam circumdedi et circumfodi et plantaui uineam sorech et edificauit turrim in medio eius et torcular fodit in ea. Vinea enim domini sabaoth domus israhel est.

Lectio libri exodi.

In diebus illis. Dixit dominus ad moysen et aaron in terra egipti: Mensis iste uobis principium mensium primus erit in mensibus anni; Loquimini ad uniuersum cetum filiorum israhel et dicite eis; Decima die mensis huius tollat unusquisque agnum per familias et domos suas; Sin autem minor est numerus ut sufficere possit ad uescendum agnum adsumet uicinum suum qui uinctus est domui eius iuxta numerum animarum que sufficere possunt ad esum agni. Erit autem agnus absque macula masculus anniculus. Juxta quem ritum tolletis et hedum et seruabitis eum usque ad quartam decimam diem mensis huius. Immolabit que eum uniuersa multitudo filiorum israhel ad uesperum: Et sumentes de sanguine aponet

super uterum que postem et in
super liminaribus domorum
in quibus comedent illu. Et
edent carnes nocte illa assas
igni et azimos panes cum lac
tucis agrestibus. Non come
detis ex eo crudum quid nec
coctum aqua: sed assum tã
tum igni, Caput cum pedi
bus eius et intestinis uora
bitis et os eius non contrin
getis: nec remanebit ex eo
quicquam usque mane. Si
quid residui fuerit igni com
buretis. Sic autem come
detis illum. Renes uestros
accingetis: calciamenta ha
bebitis in pedibus: tenentes
baculos in manibus et come
detis festinantes. Est enim
phase. id est transitus dñi

Lectio. ii. Lectionis pphete.

In diebus illis. Factum est
uerbum dñi ad ionam pro
phetam secundo dicens. Sur
ge et uade in ninuen ciuita
tem magnam et predica in
ea predicationem quam ego
loquor ad te. Et surrexit io
nas et abiit in ninuen iux
ta uerbum dñi. Et ninue
erat ciuitas magna trine
re ciuium. Et cepit ionas intro
re in ciuitatem itinere diei uni
us et clamauit et dixit. Adhuc
quadragintã dies et ninue subuer
tetur. Et credidерunt uiri ni
neuite in dño et predicauerũt
ieiunium et uestiti sunt saccis
a maiore usque ad minorem. Et
peruenit uerbum ad regem ni
neue et surrexit de solio suo et
abiecit uestimentum suum a se
et induitus est sacco et sedit in ci
nere et clamauit et dixit. In ni
nue ex ore regis et principum
eius dicens. Homines et iumenta
et boues et pecora non gustent
quicquam nec pascantur et a
quam non bibant. Et operiantur
saccis homines et iumenta cla
ment ad dñm in fortitudine. Et
conuertatur uir a uia sua ma
la et ab iniquitate que est in
manibus eorum. Quis scit si
conuertatur et ignoscat deus
et reuertatur a furore ire sue
et non peribimus. Et uidit ds
opera eorum quia conuersi
sunt de uia sua mala: et mi
sertus est populo suo: dñs
ds noster. Lectio libri deuteronomii

In diebus illis. Scripsit mo
yses canticum: et docuit fi

lios israhel. Preceptique iosue
filio nun & ait. Confortare &
esto robustus. Tu enim introduces
filios israhel in terram quam
pollicitus sum et ego ero tecum.
Post quam ergo moyses scrip
sit uerba legis huius in uolumi
ne atque compleuit. precepit le
uitis qui portabant arcam fede
ris dñi dicens. Tollite librum
istum & ponite illum in latere
arte federis dñi dĩi uestri ut sit
ibi contra te in testimonium.
Ego enim scio contentionem
tuam. et ceruicem tuam du
rissimam. Adhuc uiuente me
et ingrediente uobis cum sem
per contentiose egistis contra
dñm quanto magis cum moriu
us fuero. Congregate ad me om
nes maiores natu per tribus
uestras. atque doctores & loqr
audientibus eis sermones istos
inuocabo contra eos celum &
terram. Noui enim quod po
st mortem meam inique age
tis et declinabitis cito de uia
quam precepi uobis. et occur
rent uobis mala in extremo
tempore quando feceritis ma
lum in conspectu dñi ut irri
tetis eum per opera manuum
uestrarum. Locutus est ergo
moyses audiente uniuerso
cetu uerba carminis huius
& ad finem usque compleuit

CAT cuoy

Audiende celum & loquar & audiat
terra uerba ex ore meo. Expectetur si
cut pluuia eloquium meum et descen
dant sicut ros uerba mea. Sicut
ymber super gramina & sicut imber
super fenum quia nomen dñi inuocabo. Date
magnitudinem deo nostro. deus uera
opera eius & omnes uie eius iudicia. De
us fidelis in quo nõ est iniquitas iustus
et sanctus dominus

Lec̃ daniel prophete

In diebus illis. Nabuco dono
sor rex fecit statuam auream
altitudie cubitorum sexaginta
latitudine cubitorum sex.
& statuit eam in campo du
ram. prouincie babilonis.
Misitque rex nabuco dono sor
misit ad congregandos sa
trapas magistratus & iudi
ces duces & tirannos & pre
fectos. omnes qui principes
regionum. ut conuenirent
ad dedicationem statue quã
erexerat nabuco dono sor
rex. Tunc congregati sunt sa
trape. magistratus & iudi

Septu

Dan. c. 3

ces: duces & tyrannos & opti
mates qui erant in potestatib̃
constituti & universi princi
pes regionum: ut convenirent
ad dedicationem statue quam
erexerat nabucodonosor rex.
Stabant autem in conspectu sta
tue quam posuerat nabuco
donosor rex. Et preco clama
bat valenter: Vobis dicitur
populis tribubus & linguis:
In hora qua audieritis sonitum tube & fistule & cithare
sambuce & psalterii & sim
phonie & universi generis mu
sicorum: cadentes adorate sta
tuam auream: quam consti
tuit nabucodonosor rex. Si
quis autem non prostratus
adoraverit: eadem hora mit
tetur in fornacem ignis ardẽ
tis: Post hec igitur statim ut
audierunt omnes populi so
nitum tube fistule & cithare
sambuce & psalterii simpho
nie & omnis generis musico
rum: cadentes omnes popu
li tribus & lingue adoraue
runt statuam auream quã
constituerat nabucodonosor
rex. Statimque in ipso tem
pore accesserunt viri chaldi
accusaverunt iudeos: Dixerũt
que nabucodonosor regi: Tu
rex posuisti decretum tuum
ut omnis homo qui audierit
sonitum tube fistule & cithare
sambuce & psalterii simphonie
& universi generis musicorum pro
sternat se & adoret statuam
auream. Siquis autem non
procidens adoraverit: mittatur
in fornacem ignis ardentem.
Sunt ergo viri iudei quos cõ
stituisti super opera regionis
babilonie: sidrac misac & ab
denago: viri isti contempse
runt decretum tuum. Deos
tuos non colunt: & statuam
auream quam erexisti non
adorant. Tunc nabucodono
sor in furore et in ira precepit
ut adducerentur: sidrac mi
sac & abdenago: Qui confes
tim adducti sunt in con
spectu regis. Quibus nabuco
donosor ait: Vere ne sidrac mi
sac & abdenago deos meos
non colitis: & statuam auream
quam constitui non adoratis?
Nunc ergo si estis parati: qua
cumque hora audieritis so
nitum tube fistule & cithare
sambuce psalterii & simpho

nie omnisque generis musicor.
prosternite uos & adorate statu
am quam feci, Quod si non ad
orauerritis: eademhora mittem
m infornacem ignis ardentem;
Et quis est ille deus qui eripi
at uos demanu mea. Respon
dentes sidrac misac et abde
nago dixerunt nabucodono
sor regi. Non oportet nos de
hac re respondere tibi, Ecce
enim deus noster quem colimus
potest eripere nos de camino igni
ardentis: & de manibus tuis
o rex liberare, Quod si noluer
it notum tibi sit rex quia de
os tuos non colimus: & statuā
auream quam erexisti non
adoramus. Tunc nabucodo
nosor repletus est furore: &
aspectus faciei illius immuta
tus est super sidrac misac &
abdenago: & precepit ut suc
cenderetur fornax septuplū
quam succendi solebat, Et
uiris fortissimis de exercitu
suo iussit ut ligatis pedi
bus sidrac misac et abdena
go mitterent eos in fornacē
ignis ardentem, Et confesti
uiri illi uincti cum brachis
suis & thiaris: & calciamē
tis suis & uestibus missi sunt in
medium fornacis ignis ardē
tis; Nam iussio regis urgebat
fornax autem succensa erat
nimis; Porro uiros illos qui
miserant sidrac misac & ab
denago: interfecit flamma
ignis. Viri autem sidrac mi
sac & abdenago: ceciderūt
in medio ignis camini arden
tis colligati, Et ambulabāt
in medio flamme: laudan
tes deum & benedicentes do
minum. Canticum

Sicut cervus desiderat ad fontes aqua
rum ita desiderat anima mea ad te
deus. Sitiuit anima mea ad deum
uiuum quando ueniam & apparebo
ante faciem dei mei. Fuerunt michi la
crime mee panes ac nocte dum dicitur
michi per singulos dies ubi est deus tuus.

In sabbato sancto. Lec epl
bea. pauli ap. ad colosenses

Fratres. Si consurrexistis cū
xpo que sursum sunt que
rite: ubi xpus est in dextera dei
sedens. Que sursum sunt sa
pite: non que super terram.
Mortui enim estis: uita
uestra abscondita est cum
xpo in deo. Cum enim xpus
apparuerit uita uestra: tunc

Faciens

et uos apparebitis cum
ipso in gloria

In dominica sancta pas
che. lec epistole beati pau
li apostoli ad corinthios.

FRATRES
EXPURGE
uetus fermen
tum: ut sitis
noua conspersio: sicut estis
azimi. Et enim pascha
nostrum: immolatus est
xpc. Itaque: epulemur.
Non in fermento uetere:
neque in fermento malitie
et nequitie. Sed in azimis
sinceritatis: et ueritatis.

Feria. ii. Lectio actuum a
postolorum

In diebus illis. Stans petrus in medio ple
bis dixit. Viri fratres uos
scitis quod factum est uer
bum per uniuersam iudeam.
Incipiens enim a galilea
post baptismum quod pre
dicauit iohs ihm a nazare
th: Quomodo unxit eum
deus spu sco. et uirtute:
qui pertransiuit benefaci
endo et sanando omnes op
pressos a diabolo: quoniam
deus erat cum illo. Et nos
testes sumus omnium que
fecit in regione iudeorum et
hierusalem: quem occiderunt
suspendentes in ligno. Hunc
deus suscitauit tertia die: et
dedit eum manifestum fieri
non omni populo: sed testib
preordinatis a deo: nobis qui
manducauimus et bibimus
cum illo: postquam resurrexit
a mortuis. et precepit nobis p
dicare populo et testificari:
quia ipse est qui constitutus
est a deo iudex uiuorum et
mortuorum. Huic omnes
prophete testimonium perhi
bent: remissionem peccatorum
accipere per nomen eius: om
nes qui credunt in eum.

Feria. iii. Lec. actuum apostolorum

In diebus illis. Surgens pau
lus: et manu silentium indi
cens ait. Viri fratres filii ge
neris abraham et dei qui
in uobis timent dm: uobis
uerbum salutis huius mis
sum est. Qui enim habita
bant in hierusalem et prin
cipes eius: ignorantes iho

& uocēs prophetarum que
per omne sabbatum leguntur
iudicantes impleuerunt. Et
nullam causam mortis inuen
entes in eum: pecierunt a pila
to ut interficerent eum. Cum
que consummassent omnia que
de eo scripta erant: deponen
tes eum de ligno: posuerunt
in monumento. Deus uero: sus
citauit eum a mortuis: qui ui
sus est per dies multos: his qui
simul ascenderant cum eo
de galilea in hierusalem: qui
usque nunc sunt testes eius
ad plebem. Et nos uobis an
nunciamus eam que ad pa
tres nostros repromissio fac
ta est: quoniam hanc deus
adimpleuit filiis nostris: Re
suscitans ihm xpm: dominū
nostrum. Feria quarta.

Lectio actuum apostolorū.

In diebus illis. Aperiens pe
trus os suum dixit. Viri isra
helite: & qui timetis deum au
dite. Deus habraam et deus
ysaac: & deus iacob: deus patrū
nostrorum glorificauit filium suum ihm:
quem uos quidem tradidisti
et negastis ante faciem pilati
iudicante illo dimittere. Vos
autem sanctum et iustum negas
tis: et petistis uirum homi
cidam donari uobis. Auctō
rem uero uite interfecistis: quē
deus suscitauit a mortuis cu
ius nos testes sumus. Et nūc
fratres: scio quia per ignoran
tiam fecistis: sicut et princi
pes uestri. Deus autem que
prenunciauit per os omni
um prophetarum pati xpm
suum: impleuit sic. Penite
mini igitur et conuertimini
ut deleantur uestra peccata.

Feria v. lectio actuum
in diebus illis. apostolorum

Angelus domini locutus est
ad philippum dicens: Sur
ge et uade contra meridianū
aduiam que descendit ab
hierusalem in gazam hec
est deserta. Et surgens abiit
Et ecce uir ethiops: eunuch
potens candacis regine ethi
opum: qui erat super om
nes gazas eius uenerat ado
rare in hierusalem: & reuer
tebatur sedens super curru
suum legens que ysaiam
prophetam. Dixit autem
sps philippo. Accede: & ad
iunge te ad currum istum

Accurrens autem philippus
audiuit illum legentem ysa
iam prophetam. Et dixit. Pu
tas ne intelligis que legis. Qui
ait. Et quomodo possum
nisi aliquis ostenderit mihi
Rogauitque philippum ut
ascenderet et sederet secum.
Locus autem scripture hic erat
quam legebat. Tam quam
ouis ad occisionem ductus
est. et sicut agnus coram ton
dente se sine uoce. sic non a
perit os suum. In humilita
te iudicium eius sublatum
est generationem eius quis
enarrabit. quoniam tol
letur de terra uita eius. Res
pondens autem eunuchus
philippo dixit. Obsecro te de
quo propheta dicit de se an
de aliquo alio. Aperiens
autem philippus os suum.
et incipiens a scriptura ista
euuangelizauit illi ihm.
Et dum irent per uiam. ue
nerunt ad quandam aqm
Et ait eunuchus. Ecce aqua
quis prohibet me baptiza
ri. Et iussit stare currum
Et descenderunt uterque in
aquam philippus et eunu
chus. et baptizauit eum. Cum
autem ascendisset de aqua
spus dni rapuit philippum. et
amplius non uidit eum eunu
chus. Ibat autem per uiam su
am gaudens. Philippus autem
inuentus est in azoto. Et per
transiens euuangelizabat ciui
tatibus cunctis. donec ueniret
cesaream nomen dni ihu xpi

Fer. vi. Lec. ep. bea. petri apostoli.

Xpus semel pro peccatis
nostris mortuus est. iustus p
iniustis. ut nos offerret deo.
Mortificatus quidem carne
uiuificatus autem spu. In
quo et his qui in carcere erat
spu ueniens predicauit. qui
incredili fuerant aliquan
do expectabant dei patientia.
In diebus noe cum fabricaret archa
in qua pauci id est octo anime
salue facte sunt per aquam.
Quod et uos nunc similis for
me saluos facit baptisma.
Non carnis depositio sordium
sed non conscientie bone inter
rogatio in deum. Per resur
rectionem ihu xpi. qui est
in dextera dei. Fer. vii.
Lec. ep. bea. petri apostoli.

Karissimi. Deponentes om
nem malitiam & omnem do
lum & simulationes & mundi
as & omnes detractiones. Sicut
modo geniti infantes rationabile sine
dolo lac concupiscite ut in eo cre
catis in salutem. Si tamen
gustatis quoniam dulcis est
dns. ad quem accedentes la
pidem uiuum. ab hominib
quidem reprobatum. adeo au
tem electum & honorificatum
Et ipsi tamquam lapides ui
ui. super edificamini domos
spiritales sacerdocium scm.
Offerre spiritales hostias ac
ceptabiles deo p ihm xpm.
Propter quod continet scrip
tura. Ecce pono in syon lapi
dem summum angularem
electum pretiosum. & omnis
qui credit in eum non con
fundetur. Vobis igitur ho
nor credentibus. non credē
tibus autem lapis quem rep
bauerunt edificantes hic fac
tus est in caput anguli. Et la
pis offensionis & petra scan
dali his qui offendunt in uer
bo nec credunt in quod & po
siti sunt. Vos autem genus e
lectum regale sacerdotium.
gens sancta. populus adqui
sitionis. ut uirtutes annun
tietis eius qui de tenebris uos
uocauit in admirabile lu
men suum. Qui aliquando
non populus. nunc autem
populus dei. Qui non conse
cuti misericordiam. nunc
autem misericordiam conse
cuti. Dom. octa pasche.
Lectio epi beati. Iohannis apli.
Omne quod natum
est ex deo. uincit mundum.
Et hec est victoria que uincit
mundum. fides nostra. Quis
est autem qui uincit mun
dum nisi qui credit quoniam
ihc est filius dei. Hic est qui
uenit per aquam & sanguinem
ihs xpus. Non in aqua
solum. sed in aqua & san
guine. Et spiritus est qui testi
ficatur. quoniam xpus est ue
ritas. Quia tres sunt qui tes
timonium dant in terra. Spiritus
aqua & sanguis. Et tres unum
sunt. Et tres sunt qui testi
monium dicunt in celo. pater
& filius & spiritus sanctus. Et hi tres
unum sunt. Si testimonium
hominum accipimus testimo
nium dei maius est. Quoni

am hoc est testimonium di
quod manus est: quia testifi
catus est de filio suo. Qui cre
dit in filium di: habet testi
monium dei in se. In pascha
annotina ap̄ ad philipens.

Fr̄s. Hoc enim sentite in uo
bis quod et in xp̄o ihu.

Fer. iiii. Lec̄ ep̄. bēa. pāu
lī Fratres. ap̄. ad hebreos.

Obedite prepositis ues
tris: & subiacete eis. ipsi enī
per uigilant: quasi rationē
pro animabus uestris reddi
turi. Ut cum gaudio faciāt
& nō gementes. Hoc enim
non expedit uobis. Orāte pro
nobis. Cō fidimus enim: qa
bonam conscientiam habe
mus: in omnibus bene uolē
tes conuersari. Amplius au
tem deprecor uos hoc facere
ut quo celerius restituatur
uobis. Deus autem pacis qui
eduxit de mortuis pastorē
magnū ouium in sanguine
testamenti eternū dn̄m nr̄m
ihm: aptet uos in omni bo
no ut faciatis uoluntatē
eius faciens in uobis quod
placeat cōram se. p̄ ih̄m xp̄m
cui gloria in secula seculo

xp

Amen. Dom. i. p̄ cēr pasch.

Lec̄ ep̄ bēa pētri apostoli.

Karissimi. Xp̄s passus est
pro nobis: uobis relinquēs
exemplum ut sequamini ues
tigia eius. Qui peccatum nō
fecit: nec inuentus est dolus in
ore eius. Qui cum maledicere
tur: non mālediceba[t]. cum
pateretur: non comminabat.
tradebat autem iudicanti
se iuste: qui peccata nostra
ipse pertulit in corpore suo
super lignum: ut peccatis
mortui iustitie uiuamus: cu
ius liuore sanati estis. Erā
tis enim sicut oues errantes:
sed conuersi estis nunc ad pa
torem & episcopum animarū
uestrarum. Fer. iiii.

Lec̄ ep̄. bēa pētri ap̄li.

Karissimi: Scientes quod
non corruptibilibus ar
gento uel auro redempti esti.
de uana uestra conuersatiōne
patherne traditionis: sed p̄
cioso sanguine quasi agni in
contaminati: et immaculati
ihū xp̄i. Praecogniti quidē
ante mundi constitutionē:
manifestati autem nouissi
mis temporibus propter uos

qui per ipsum fideles estis in dō
qui suscitauit eum a mortuis & e
dedit ei gloriam ut fides ues
tra & spes eēt in deo. Ergo am
mas uestras castificate in obe
dientia caritatis in fraternita
tis amore. Simplici ex corde
inuicem diligite attentius
quasi renati non ex semine
corruptibili sed incorruptibi
li per uerbum dei uiui & per
manentis in eternum. Quia
omnis caro ut fenum & om
nis gloria eius tamquam flos
feni. Exarruit fenum & flos
eius decidit. Verbum autem
dnī manet in eternum.

Dom. ii. post octb paschę.
Lec. ep. bea. petri apostoli.

Propter hoc obsecro uos tamquam
aduenas et peregrinos ab
stinere uos a carnalibus deside
riis que militant aduersus
animam. Conuersationem
uestram inter gentes haben
tes bonam. Ut in eo quod
detractant de uobis tamquam
de malefactoribus ex bonis
operibus uos considerantes
glorificent dēm in die uisitati
onis. Subiecti estote omni hu
mane creature propter dēm.
Siue regi quasi precellenti.
Siue ducibus tamquam ab
eo missis ad uindictam male
factorum laudem uero bonorum.
Quia sic est uoluntas dei ut
benefacientes obmutescere fa
ciatis imprudentium hom
inum ignorantiam. Quasi
liberi et non quasi uelamen
habentes malicie libertatem
sed sicut serui dei. Omnes ho
norate fraternitatem diligi
te. Deum timete. regem ho
norificate. Serui subditi
estote in omni timore dom
ini. Non tantum bonis &
modestis sed etiam discolis.
Hec est enim gratia in xpo
ihu domino nostro. Feria iii.
Lec. ep. bea iohis apli.

Propter hoc scribo uobis
ut non peccetis. Sed & si
quis peccauerit ad uocatum
habemus apud patrem ihm
xpm iustum & ipse est propi
tiatio pro peccatis nostris. Non
pro nostris autem tantum
sed etiam pro totius mundi.
Et in hoc scimus quoniam
cognouimus eum si mandata
eius obseruemus. Qui dicit
se nosse eum & mandata eius

non custodit mendax est. &
meo uerras non est. Qui autem
seruat uerbum eius uere meo
caritas dei perfecta est. In hoc
scimus quoniam in ipso sum.
Qui dicit se in ipso manere de
bet sicut ille ambulauit & ip
se ambulare. Fratres non man
datum nouum scribo uobis sed
mandatum uetus quod ha
buistis ab initio. Mandatum
uetus est uerbum quod audi
stis. Iterum mandatum nouum
scribo uobis quoniam tene
bre transierunt & lumen
uerum iam lucet. In xpo ihu
dno nostro.

Dom. iii. post oct. paschye
lectio ep. bea. iacobi apli.

Rom. Omne datum op
timum et omne donum
perfectum deorsum est descen
dens a patre luminum. Apud
quem non est transmutatio
nec uicissitudinis obumbra
tio. Voluntarie genuit nos
uerbo ueritatis ut simus in
tium aliquod creature eius.
Scitis fratres mei dilectissi
mi. Sit autem omnis homo
uelox ad audiendum tar
dus autem ad loquendum
& tardus ad iram. Ira enim u
iri iustitiam dei non operatur.
Propter quod abicientes omne
immunditiam & habundantiam
malicie in mansuetudine susci
pite insitum uerbum quod
potest saluare animas uestras.

Feria iiii. Lectio epi. bea. pau
li apostoli ad thessalonicenses.

Fratres. Omnes enim uos
filii lucis estis et filii diei.
Non sumus noctis neque tene
brarum. Igitur non dormia
mus sicut ceteri sed uigilem
et sobrii simus. Qui enim dor
miunt nocte dormiunt. Et
qui ebrii sunt nocte ebrii sunt.
Nos autem qui diei sumus
sobrii simus. Induti loricam
fidei & caritatis & galeam
spem salutis. Quoniam no
posuit nos deus in iram sed
in adquisitionem salutis per
dnm nrm ihm xpm qui
mortuus est pro nobis. Vt
siue uigilemus siue dormia
mus simul cum illo uiuia
mus. Propter quod consola
mini inuicem & edificate
alter uterum sicut et facitis.
In xpo ihu dno nro. Kl. mar
nat scor philippi et iacobi.

Lect. libri sapientie.

Stabunt iusti in magna cõ
stantia aduersus eos qui se
angustiauerunt: qui abstule
rant labores eorum. Videntes
turbabuntur timore horribi
li: & mirabuntur insubitacione
insperate salutis. dicentes in
trase: Penitentiam habentes:
& preangustia spũ gementes
hi sunt quos aliquando ha
buimus in risu: & in simili
tudine in properiũ. Nos in
sensati uitam illorum esti
mabamus insaniam: & finẽ
illorum sine honore. Ecce
quomodo computati sunt
inter filios dei: et inter scos
sors illorum est. V nõ maj
Inuentio scẽ cruc. Lect. ep
bẽa paui. ap. ad galatas.

Fratres. Confido de uo
bis in dno ihu quod nu
chil aliud sapietis. Qui autẽ
conturbat uos portabit iudi
cium qui cumque est ille. Ego
autem fratres si circumcisio
nem adhuc predico: quid ad
huc persecutionem patior. Er
go euacuatum est scandalũ
crucis. Vtinam & abscidan
tur: qui uos conturbant.

Quicumque uolunt placere
in carne: hi cogunt uos circum
cidi tantum: ut crucis xpi per
secutionem non pãciantur.
Neque enim qui circumcidũ
tur legem custodiunt: sed uo
lunt uos circumcidi ut incar
ne uestra glorientur. Mihi
autem absit gloriari nisi in
cruce dni nostri ihu xpi:
per quem mihi mundus
crucifixus est et ego mun
do. Dom. iiii. p. oct. pasch
Hor. Lect. ep. be. iacobi apli.

Estote factores uerbi & nõ
auditores tantum fallentes
uos met ipsos. Quia siquis
auditor est uerbi & non fac
tor: hic comparabitur uiro
considerantiui multum nati
uitatis sue in speculo. Con
siderauit enim se & abiit:
& statim obliuisci, qualis fu
erit. Qui autem perspexe
rit in lege perfecta libertã
tis & permanserit: non au
ditor obliuiosus factus sed
factor operis hic beatus in
facto suo erit. Siquis au
tem putat se religiosum
esse: non refrenans linguã
suam: sed seducens cor suũ

huius uana est religio. Reli
gio munda & immacula
ta apud dm̃ & patrem hec
est. Visitare pupillos & iu
dicas in tribulatione eorum
& immaculatum se custodi
re ab hoc seculo.

In letania maiore.

Lec̃ ep̃ b̃ iacobi apli.

Rosi. Confitemini
alterutrum peccata
uestra: & orate pro in uicem
ut saluemini. Multum enim
ualet: deprecatio iusti assi
dua. Helyas homo erat sim
ilis nobis passibilis: & ora
one oauit ut non pluerit
super terram: & nõ pluit an
nos tres & menses sex. Et
rursum oauit: & celum
dedit pluuiam & terra dedit
fructum suum. Siquis au
tem ex uobis erauerit
ueritate: & conuerterit
quis eum: scire debet quo
qui cõuertere fecerit peccatorem
ab errore uie sue: saluabit
animam eius a morte. Et
operit multitudinem peccato
rum. In uigil. ascens dni. Lec
Rs. Vnctu ep̃ b. p. a. ad
que nostrum data esse
lios.

est gratia: secundum mensuram
donationis xpi. Propter quod
dicit. Ascendens xpi maiorem
captiuam duxit captiuitatem
dedit dona hominibus. Quod
autem ascendit quid est nisi
quia et descendit primum in
inferiores partes terre. Qui
descendit: ipse est & qui asce
dit super omnes celos: ut ad
impleret omnia. Et ipse de
dit quosdam quidem apostolos:
quosdam quidem prophetas:
alios uero euangelistas:
alios autem pastores & doctores:
ad consummationem
sanctorum in opus ministerij:
in edificationem corporis xpi.
Donec occurramus omnes in
unitatem fidei: & agnitio
nis filii dei. In uirum perfec
tum in mensuram etatis
plenitudinis xpi dni nri.

In ascensione dni.

Lec̃ actuũ apl̃orũ

Primum
quidem sermo
nem feci de om
nibus o theophile quae
cepit ihs facere & do
cere usque in diem

qua precipiens apostolis per
spm scm quos elegit assump
tus est. Quibus & prebuit se
ipsum uiuum post passionem
suam in multis argumentis. p
dies quadraginta apparens eis
et loquens de regno dei. Et cō
uescens. precepit eis ab hierosо
limis ne discederet. sed exspec
tarent promissionem patris
quam audistis inquit per
os meum. Quia iohannes qui
dem baptizauit aqua. uos
autem baptizabimini spū sō.
non post multos hos dies. Igi
tur qui conuenerat interro
gabant eum dicentes. Dne
si in tempore hoc restitues reg
num israhel. Dixit autem
eis. Non est uestrum nosse
tempora uel momenta.
que pater posuit in sua po
testate. Sed accipietis uirtu
tem superueniente spō scō in
uos. Et eritis michi testes in
hierusalem. & in omni iudea
& samaria usque ad ultimū
terre. Et cum hec dixisset in
dentibus illis eleuatus est.
& nubes suscepit eum ab o
culis eorum. Cumque intu
entur incelum euntem
illum. ecce duo uiri astiterūt iuxt.
illos in uestibus albis. qui
et dixerunt. Viri galilei. quid
statis aspicientes in celum.
Hic ihs qui assumptus est
a uobis in celum. sic ueni
et quem admodum uidistis
eum. euntem in celum.

Dom. post ascensionis dni.
Lec. ep. be. petri apostoli.

Oti. Estote prudentes.
& iugilate orationi
bus. Ante omnia autem
mutuam in uobis met ip
sis. caritatem continuam
habentes. quia caritas ope
rit multitudinem peca
torum. Hospitales inuicem.
sine murmuratione
Unus quisque sicut acce
pit gratiam. in alterutrum
illam administrantes. si
cut boni dispensatores multi
formis gratie di. Siquis
loquitur. quasi sermones dei
Siquis ministrat tamquam
ex uirtute qm administrat de. ut
in omnibus honorificetur deus.
Per ihm xpm dnm nrm.

Seq. inc. Lec. ep. be. pau. ap. ad
Hebr. Videmus hebreos.
ihm propter passione

mortis gloria & honore coro
natum: ut gratia di pro om
nibus gustaret mortem. De
cebat enim eum propter que
omnia & per quem omnia
qui multos filios in gloriam
adduxerat auctorem salu
tis eorum per passionem con
summari. Qui enim scifi
cat: & scificantur ex eo om
nes. Propter quam cau
sam non confunditur fra
tres eos uocare dicens. Nun
ciabo nomen tuum frater
bus meis: in medio ecclesie
laudabo te. Et iterum.
Ego ero fidens in eum. Et
iterum. Ecce ego & pue
ri quos michi dedisti.
Quia ergo pueri commu
nicauerunt carni & san
guini: & ipse similiter par
ticipauit iisdem: ut per
mortem destrueret eum
qui habebant mortis impe
rium id est diabolum: &
liberaret eos qui timore
mortis per totam uitam
obnoxii erant seruitutis.
Nusquam enim angelos
apprehendit: sed semen ha
brahe apprehendit. Vnde
debuit per omnia fratribus simi
lari: ut misericors fieret et fide
lis pontifex ad dm̃ ut repropiti
aret delicta populi. In eo enim
in quo passus est ipse tempta
tus: potens est: qui temptantur
auxiliari. Per ihm xpm dnm
nostrum. Feria v.

Lectio epistolarum apostolorum

In diebus illis. Multitudinis
autem credentium: erat cor
& anima una. Nec quisquam
eorum que possidebat suum ad
esse dicebat: sed erant illis
omnia communia. Et uirtu
te magna reddebant apostoli
testimonium resurrectionis
ihu xpi dni: et gratia magna
erat in omnibus illis. Nec
enim quisquam egens erat
inter illos. Quot quot enim
possessores agrorum aut domo
rum erant: uendentes afferre
bant pretium eorum que
uendebant & ponebant ante
pedes apostolorum. Diuide
batur autem singulis pro ut
cuique opus erat.

In sabbato sco pentecosten.
Lectio actuum apostolorum

In diebus illis. Cum apollo
esset corinthi: & paulus pera

gratiſ ſuperioribuſ partibuſ ue
niret epheſum & inueniret
quoſdam diſcipuloſ. Dixitq;
ad illoſ. Si ſpm̃ ſcm̃ accepiſtiſ
credentiſ. At illi dixerunt ad
eum. Sed neque ſi ſpſ ſcſ eſt
audiuimuſ. Ille uero ait. In
quo ergo baptizati eſtiſ. Qui
dixerunt. Baptiſmate iohãniſ
Dixit autem paulus. Johannes
baptizauit baptiſma peniten
cie populum dicens. in eum qui
uenturuſ eſt poſt ipſum ut
crederent hoc eſt in ihm. His
auditiſ baptizati ſunt in no
mine dñi ihu. Et cum impoſu
iſſet illiſ manuſ paulus. uenit
ſuper eoſ ſpſ ſcſ & loquebantur
linguiſ & prophetabant. Erãt
autem omneſ uiri fere duodecim.
Introgreſſuſ autem ſynago
gam cum fiducia loquebatur
per tres menſeſ. Diſputanſ
& ſuadenſ de regno dei.

Dom̃o pentecoſten.
lectio actuum apoſtolorũ.

Omplebuſ
dies
um complen
tur diem

pentecoſtes. erant omneſ pa
riter diſcipuli in eodem loco
Et factuſ eſt repente de celo
ſonuſ tanquam aduenientis
ſpſ uehementiſ & repleuit to
tam domum ubi erant ſedẽ
tes. Et apparuerunt illiſ di
ſperſe lingue tamquam ig
neiſ. ſedit que ſuprà ſingulos
eorum. Et repleti ſunt om
neſ ſpũ ſcõ. et cœperunt loqui
uariis linguis prout ſpũ
ſcs dabat eloqui illis. Erant
autem in hieruſalem habitan
tes iudei uiri religioſi. ex om
ninatione que ſub celo eſt.
Facta autem hac uoce conue
nit multitudo & mente con
fuſa eſt. quoniam audiebat
unuſquiſque lingua ſua il
loſ loquentes. Stupebant
autem omneſ & mirabantur
dicentes. Non ecce omneſ
iſti qui loquuntur galilei
ſunt. & quomodo noſ audiui
muſ unuſquiſque linguam
noſtram in qua nati ſumuſ.
Parthi et medi elamite. Et
qui habitant meſopotami
am. iudeam & cappadociã.
Pontum & aſyam. frigiam
& pamphiliam Egipti

& partes libie que est circa
cyrenen: & advene romani
Iudei quoque & proselite cretes
& arabes: Audiuimus eos lo
quentes nostris linguis: mag
nalia dei. feria. ii.

Lec̃ actuum apostolor.
In diebus illis Aperiens pe
trus os suum dixit: Viri fratres
& patres: nobis precepit dns
predicare populo et testificari:
quia ipse est qui constitutus e
ado iudex viuor & mortuor.
Huic omnes prophete testimo
nium perhibent: remissionem
peccatorum accipere per no
men ~~eius~~ eius omnes qui credũt
in eum. Adhuc loquente pe
tro verba hec cecidit sps sct
super omnes qui audiebant
verbum: & obstupuerunt qui
circumcisione fideles qui ve
nerant cum petro: quia & in
nationes gratia spi sci effu
sa est. Audiebant enim loquẽ
tes illos linguis: & magnifi
cantes deum. Tunc respõ
dit petrus: Numquid aqua
quis prohibere potest ut nõ
baptizentur hi qui spm scm
acceperunt sicut et nos. Et
iussit eos baptizari in nomi
ne dni nri ihu xpi. feria. iii.

Lectio actuum apostolorum
In diebus illis. Cum audissent
apostoli qui erant hierosolimis
quia recepit samaria verbum
dei: miserunt ad eos petrum &
iohannem. Qui cum venissent
orauerunt pro ipsis: ut accipe
rent spm scm. Nondum enim
in quemquam illorum vene
rat: sed baptizati tantum erant
in nomine dni ihu. Tunc im
ponebant manus super illos:
& accipiebant spm scm.

Feria. iiii. Lectio actuum
apostolorum.
In diebus illis. Stans petrus cum undecim
leuauit vocem suam: & locu
tus est eis: Viri iudei: & qui
habitatis hierusalem universi:
hoc vobis notum sit: & aures
vestras percipite verba mea. Non
enim sicut vos estimatis hi
ebrij sunt: cum sit hora dieis
tertia: sed hoc est quod dictum
est per prophetam iohel. Et
erit in nouissimis diebus dicit
dns: effundam de spu meo su
per omnem carnem & prophe
tabunt filii vestri & filie ves
tre: & iuuenes vestri visiones
videbunt: et senores vestri

sompnia sompniabunt. Et quidem super seruos meos & super ancillas meas in diebus illis effundam de spu meo & prophetabunt. Et dabo prodigia in celo sursum & signa interra deorsum sanguinem et ignem et uaporem fumi. Sol conuertetur in tenebras & luna in sanguinem antequam ueniat dies dni magnus et manifestus. Et erit omnis quicumque inuocauerit nomen domini saluus erit.

Lectio actuum apostolorum.

In diebus illis. Per manus autem apostolorum fiebant signa & prodigia multa in plebe et erant unanimiter omnes in porticu salomonis. Ceterorum autem nemo audiebat se conuungere illis sed magnificabat eos populus. Magis autem augebatur credentium in dno multitudo uirorum ac mulierum ita ut in plateis ponerent infirmos et ponerent in lectulis et grabatis ut ueniente petro saltem umbra eius obumbraret quemquam illorum & liberarentur ab infirmitate sua. Concurrebat autem multitudo uicinarum ciuitatum in hierusalem afferentes egros et uexatos spiritibus immundis qui curabantur omnes. Fer. v.

Lectio actuum apostolorum.

In diebus illis. Philippus descendens in ciuitatem samarie predicabat illis xpm. Intendebant autem turbe hiis que a philippo dicebantur unanimiter audientes et uidentes signa que faciebat. Multi enim eorum qui habebant spiritus immundos clamantes uoce magna exibant. Multi autem paralitici & claudi curati sunt. Factum est autem magnum gaudium in illa ciuitate. Fer. vi.

Lectio actuum apostolorum.

In diebus illis. Aperiens petrus os suum dixit. Viri israhelite audite uerba hec. Ihm nazarenum uirum adprobatum a deo in uobis uirtutibus & prodigiis et signis que fecit per illum deus in medio uestri sicut uos scitis. Hunc diffinito consilio & prescientia dei tradi

tum per manus iniquorum
affigentes interemisti. Que
deus suscitauit solutis dolo
ribus inferni iuxta quod
impossibile erat teneri illum
a eo. David enim dicit in
eum. Prouidebam dnm coram
me semper quoniam a dextris
est mihi ne commouear.
Propter hoc delectatum est
cor meum et exultauit lin
gua mea insuper et caro me
a requiescet in spe. Quo
niam non derelinques am
mam meam in inferno nec p
dabis sanctum tuum videre
corruptionem. Notas mihi
fecisti vias vite. replebis me
iocunditate cum facie tua.

Feria septima.

Lectio actuum apostolorum.

In diebus illis. Conuenit tum
uersa ciuitas audire verbum
dni. Videntes autem turbas
iudei repleti sunt zelo. et con
tradicebant his que a pau
lo dicebantur blasphemen
tes. Tunc constanter paulus
et barnabas dixerunt. vo
bis oportebat primum lo
qui verbum dei sed quo
niam repulistis illud et in
dignos uos iudicastis eterne
vite ecce conuertimur ad gen
tes. Sic enim precepit nobis
dns. Posuite in lumine genti
bus. ut sis in salutem usque
ad extremum terre. Audientes
autem gentes gauise sunt.
et glorificabant verbum do
mini et crediderunt quotquot
erant preordinati ad vitam
eternam. Disseminabatur
autem verbum dni in uniuer
sam regionem. Iudei autem
concitauerunt religiosas
mulieres et honestas et pri
mos ciuitatis et excitauerunt
persecutionem in paulum et
barnaban. et eiecerunt eos
de finibus suis. At illi excus
so puluere pedum in eos. ue
nerunt iconium. Discipu
li quoque replebantur gau
dio. et spiritu sco.

Dom. de pentecoste. Lectio libri
apocalipsis iohis apostoli.

In diebus illis. Vidi ostium
apertum in celo. et vox pri
ma quam audiui tamquam
tube loquentis mecum di
cens. Ascende huc et ostem
dam tibi que oportet fie
ri post hec. Statim fui

inspiū. Et ecce sedes posita
erat in celo: & supra sedem se
dens. Et qui sedebat similis
erat aspectu lapidis iaspi
dis & sardini. Et iris erat
in circuitu sedis: similis uisi
oni smaragdine: & in cir
cuitu sedis. Sedilia uiginti
quatuor: & super thronos
uiginti quatuor seniores se
dentes circumamicti ues
timentis albis: & in capitib
eorum corone aurree. Et de
throno procedunt fulgura
& uoces et tonitrua. Et sep
tem lampades ardentes an
te thronum: que sunt sep
tem spūs dei. Et in conspectu
sedis: tamquam mare uitre
um simile cristallo. Et in
medio sedis: et in circuitu
sedis quatuor animalia:
plena oculis ante & retro. Et a
nimal primum simile leoni
Et secundum animal simile
uitulo. Et tertium animal:
habens faciem quasi homi
nis. Et quartum animal:
simile aquile uolanti. Et
quatuor animalia: singula eorum
habebant alas senas: & in
circuitu & intus plena
sunt oculis. Et requiem
non habebant die & nocte
dicentia: Sanctus. Sanctus. Sanctus. Dominus
deus omnipotens: qui erat.
& qui est. & qui uenturus
est. Et cum darent illa
animalia gloriam & hono
rem & benedictionem se
denti super thronum: uiuen
ti in secula seculorum. Pro
cidebant uiginti & quatu
or seniores: ante sedentem
in throno. Et adorabant
uiuentem: in secula secu
lorum amen.

Lectio actuū apostolorum.

In diebus illis. Respiciens
autē petrus & apostoli: dix
erunt ad plebem. Obedire
oportet deo: magis quam
hominibus. Deus patrum
nostrorum suscitauit ihm
quem uos interemistis sus
pendentes in ligno. Hunc
deus principē & saluatorē
exaltauit dextera sua: ad
dandam penitentiam is
rahel. & remissionem pec
catorum. Et nos sumus tes
tes horum uerborum &
spūs sc̄i quem dedit deus
omnibus obedientibus si

bi. Hec cum audissent di
scrabantur & cogitabat
interficere illos. Surgens
autem quidam in concilio
fariseus nomine gamali
hel. legis doctor. honora
bilis uniuerse plebi iussit
foras ad breue homines fi
eri. Dixitque ad illos. Vi
ri israhelite. adtendite
uobis super hominibus istis
quid acturi sitis. Ante hos
enim dies exstitit theodas
dicens se aliquem esse.
Cui consensit uirorum nu
merus circiter quadrin
gentorum. qui occisus
est & omnes qui credebat
ei dissipati sunt & redacti
est ad nichilum. Post
hunc exstitit iudas gali
leus in diebus professionis
& auertit populum post
se. & ipse perit & omnes
quot quot consenserunt
ei dispersi sunt. Et nunc
itaque dico uobis. Disce
dite ab hominibus istis
& sinite illos. quoniam si
est ex hominibus consi
lium hoc, aut opus dissoluet
Si uero ex deo est. non
poteritis dissoluere illud
ne forte et deo repugnare in
ueniamini. Consenserunt au
tem illi. Et conuocantes a
postolos cesis denunciaue
runt. ne loquerentur in
nomine ihu et dimiserunt
eos. Et illi quidem ibant
gaudentes a conspectu co
rum quoniam digni ha
biti sunt p nomine ihu
contumeliam pati. Omni
autem die in templo circa
domos non cessabant do
centes et euuangelizantes
ihm xpm. feria quarta.
Lec epl be. pau ap ad corinthios

Fratres Si autem xps
predicatur quod re
surrexit a mortuis quomo
do quidam dicunt in uobis
quoniam resurrectio mor
tuorum non est. Si autem
resurrectio mortuorum
non est neque xps resur
rexit. Si autem xps non re
surrexit. inanis est ergo
predicatio nostra. inanis
est & fides uestra. Inuenu
mur autem & falsi testes
dei. quoniam testimoni
um diximus aduersus

deum quod suscitauerit
xpm quem non suscitauit
Nam si mortui non resur
gunt. neque xps resurrexit
Quod si xps non resurrexit.
uana est fides uestra. adhuc
enim estis in peccatis uestris
Ergo & qui dormierunt in
xpo perierunt. Si in hac uita
tantum in xpo speranteſ su
mus. miserabiliores sumus
omnibus hominibus. Nunc
autem xps resurrexit a mor
tuis primitie dormientiu
Quoniam enim per hominem
mors. & per hominem re
surrectio mortuorum. Et
sicut in adam omnes mori
untur. ita & in xpo omnes
uiuificabuntur. Unusquis
que autem in suo ordine.

Per xpm dnm nostrum.

Dom. 1. post oc pent.
Lec ep beati iohis apti.

Qui. Deus caritas est;
In hoc apparuit cari
tas dei in nobis. quoniam
filium suum unigenitum
misit deus in mundum.
ut uiuamus per eum. In
hoc est caritas. non quasi
nos dilexerimus deum.
sed quoniam ipse prior dilex
it nos. Et misit filium suu
propiciationem pro peccatis
nostris. Karissimi. deus dilex
it nos. & nos debemus inui
cem diligere; Deum nemo ui
dit unquam. Si diligamus
inuicem. deus in nobis manet.
et caritas eius in nobis per
fecta est. In hoc intellegimus
quoniam in eo manemus &
ipse in nobis. quoniam de
spu suo dedit nobis. Et
nos uidimus & testificamur.
quoniam pater misit filiu
suum saluatorem mundi.
Quisque confessus fuerit
quoniam ihs est filius di.
deus in eo manet & ipse in
deo. Et nos cognouimus.
& credimus caritati. quam
habet deus in nobis. Deus
caritas est; & qui manet
in caritate. in deo manet.
et deus in eo. In hoc per
fecta est caritas nobiscu.
ut fiduciam habeamus
in die iudicii. quia sicut
ille est. & nos sumus in
hoc mundo. Timor non
est in caritate. sed per fec
ta caritas foras mittit

amorem. Quoniam timor
pœnam habet. Qui autem
timet. non est perfectus in
caritate. Nos ergo diliga
mus. quoniam prior deus
dilexit nos. Si quis dixerit
quoniam diligo dm̃. & fra
trem suum oderit mendax
est. Qui enim non diligit
fratrem suum quem uidet
dm̃ quem non uidet quo
modo potest diligere. Et hoc
mandatum habemus
abeo. ut qui diligit dm̃.
diligat & fratrem suum.

feria quarta. Lectio ep̃
bea. pauli ap̃. ad colosenses.

Fratres. Mortificate
membra uestra que
sunt super terram. forni
cationem. immundiciã li
bidinem. concupiscentiam
malam. & auariciam que
est simulacrorum seruit̃
Propter que uenit ira
dei super filios incredu
litatis. in quibus et uos
ambulastis aliquando
cum uiueretis illis.
Nunc autem deponite
& uos iram. indignatio
nem. malitiam blasphe
miam turpem sermonem
de ore uestro ne emiseritis
Nolite mentiri inuicem.
Expoliantes uos ueterem
hominem cum actibus suis.
et induentes nouum. eum
qui renouatur in agnitionẽ
secundum imaginem eius.
qui creauit eum. Ubi non
est gentilis & iudeus circũ
cisio & preputium. barba
ris & scytha. seruus & liber.
sed omnia & in omnibus
xp̃s. qui est benedictus. in se
cula seculorum amen.

ebd. ii. post oct. penit.
Lec̃ ep̃ be iohis apostoli.

Karissimi. Nolite mirari.
si odit uos mundus. Nos
scimus. quoniam transla
ti sumus de morte ad uitã.
quoniam diligimus fra
tres. Qui non diligit. mã
net in morte. Omnis qui
odit fratrem suum homi
cida est. Et scitis quia om
nis homicida non habet
uitam eternam in se ma
nentem. In hoc cognoui
mus caritatem dei. quo
niam ille pro nobis animã
suam posuit. & nos debe

mus animas pro fratribus
ponere. Qui habuerit sub
stantiam mundi & uiderit
fratrem suum necessitatem
patientem. & clauserit ui
cera sua a eo. quomodo do
caritas dei manet in eo. Fi
lioli mei. non diligamus
uerbo neque lingua. sed ope
re & ueritate.

Incipiunt lectiones mense mi
ferria quarta.

Lectio libri salomonis.

In diebus illis Dixit salo
mon filiis israhel. Diligite
iusticiam. qui iudicatis ter
ram. Sentite de domino in
bonitate. & in simplicitate
cordis querite illum. Quo
niam inuenietur abhis qui
non temptant illum. appa
ret autem eis qui fidem ha
bent in illum. Peruerse enim
cogitationes separant a deo.
probata autem uirtus cor
ripit insipientes. Quoniam
in maliuolam animam
non intrabit sapientia.
nec habitabit in corpore sub
dito peccatis. Spiritus enim
sancti disciplinae effugiet fictum.
& auferet se a cogitationib
que sunt sine intellectu. &
corripietur a superueniente
iniquitate. Benignus est
enim spiritus sapientiae. & non li
berabit maledictum a labi
is suis. quoniam renum
illius testis est deus. & cordis
eius scrutator est uerus. &
lingue illius auditor. Quo
niam spiritus domini replebit orbem
terrarum. & hoc quod con
tinet omnia scientiam habet
uocis. Lectio ysaie prophete.

Haec dicit dominus deus. Au
di iacob serue meus. &
israhel quem elegi. Faciens
& formans te ab utero auxi
liator tuus. quia ego sum
qui deleo iniquitates tuas
propter me. & peccatorum
tuorum non recordabor.
Reduc me in memoriam.
ut iudicemur simul. Di
c si quid habes ut iustifice
ris. Noli timere serue me
us iacob. & rectissime quem
elegi. Effundam enim a
quas super sitientem. & flu
enta super aridam. Ef
fundam de spiritu meo su
per semen tuum. benedic
tionem meam super ge

Henedictionem tuam; dicit dominus omnipotens. Feria vi.

Lec. Ioheel prophete.

Hec dicit dns deus. Exultate filii syon: & letamini in dno deo uestro quia dedit uobis doctorem iustitie: & descendere faciet ad uos imbrem matutinum & serotinum in principio. Et implebuntur horrea uestra frumento: & redundabunt torcularia uino & oleo. Et comedetis uescentes & saturabimini: & laudabitis nomen domini dei uestri qui fecit uobiscum mirabilia. Et non confundetur populus meus in sempiternum: & scietis quia in medio israhel ego sum. Et ego dns deus uester et non est amplius: & non confundetur populus meus in eternum: ait dns omnipotens.

Sab. in xii. lectio.

Lec. Ioheel prophete.

Hec dicit dns deus. Effundam de spu meo super omnem carnem & prophetabunt filii uestri & filie uestre. Senes uestri somnia somniabunt: & iuuenes uestri uisiones uidebunt. Sed & super seruos meos & ancillas meas in diebus illis effundam de spu meo: & dabo prodigia in celo et in terra: sanguinem & ignem & uaporem fumi. Sol conuertetur in tenebras: & luna in sanguinem antequam ueniat dies dni magnus et horribilis. Et omnis quicumque inuocauerit nomen dni: saluus erit.

Lec. Ii. leuitic.

In diebus illis. Locutus est dns ad moysen dicens: Loquere filiis israhel: & dices ad eos. Cum ingressi fueritis terram quam ego dabo uobis: et messueritis segetem: feretis manipulos spicarum primitias messis uestre ad sacerdotem. Qui eleuabit fasciculum coram dno: ut acceptabilis sit pro uobis. Altero die sabbati & sanctificabit illum. Numerabitis ergo ab ipso die in quo obtulistis manipulos primitiarum: septem ebdomadas plenas usque ad alteram diem expletionis ebdomade septime & sic offeretis sacrificium nouum

dnō: ex omnibus habitaculis
uestris. Panes primitiarum
duos de duabus decimis simile
quod eleuabit sacerdos coram
dnō. Et uocabitis hunc diē
celeberrimum atque scissi
mum. Omne opus seruile
non facietis in eo; legitimum
sempiternum erit in cunctis
habitaculis et generationib⁹
uestris. Dicit dominus omnipotens.

Leō. ii. deuteronomij

In diebus illis. Dixit moyses
audi israhel que ego precipio
tibi hodie. Cum intraueris
terram quam dnīs deus tu
bi daturus est possidendam
& obtinueris eam atque ha
bitaueris in illa tolles de cūcta
tis fructibus tuis primitias
& pones in cartallo. perges
que ad locum quem dnīs
deus tuus elegerit ut ibi
inuocetur nōmen eius. Ac
cedes que ad sacerdotem
qui fuerit in diebus illis.
& dices ad eum. Profiteor
hodie coram dnō deo tuo
qui eraduuit nos & respex
it humilitatem nrām. et
laborem atque angustiā.
Et eduxit nos de egipto
in manu forti & brachio exten
to. in ingenti pauore in signis
atque portentis. Et intro
duxit ad locum istum & tra
didit nobis terram lacte &
melle manātem. Et idcirco nūc
offero primicias frugum ter
re. quam dnīs deus dedit
michi. Et dimittes eas in cō
spectu dnī dī tui. Et adora
to dnō deo tuo epulaberis
in omnibus bonis que dnīs
deus tuus dederit tibi.

Leō libri leuitici

In diebus illis. Dixit dnīs ad
moysen. Si in preceptis me
is ambulaueritis & manda
ta mea custodieritis & fece
ritis ea. dabo uobis pluuia
s temporibus suis. & ter
ra gignet germen suum.
& poma arbores replebun
tur. Apprehendet messium
tritura uindemiam. & uin
demia occupabit semen
tem. & commedetis panem
uestrum in saturitate. & ab
que pauore habitabitis in
terra uestra. Dabo pacem
in finibus uestris. dormietis
& non erit qui exterreat.
Auferam malas bestias et

gladius non transibit per
terminos uestros; persequ
mini inimicos uestros. et
corruent coram uobis. Per
sequentur quinque deues
tris centum alienos: & cen
tum ex uobis decem milia:
cadent inimici uestri in cō
spectu uestro gladio. Res
piciam uos & crescere faci
am: multiplicabimini et
firmabo pactum meum uo
biscum. Et comedetis uetu
stissima uetterum: & uetera
nouis super uetentibus
proicietis. Ponam taberna
culum meum in medio ue
stri: & non abiciet uos ām
ma mea. Et ambulabo i
ter uos: et ero deus uester:
Vosque eritis pōpulus me
us. dicit dnūs omnipotens
hic legit̄ daniel. req̄ mens. i.
Lect̄ ep̄ be. pau. ap̄ ad romanos.
Fratres Iustificati igi
tur ex fide: pacem ha
beamus ad dn̄m: per dn̄m
nostrum ih̄m xp̄m. Per
quem & accessum habem
per fidem in gratia ista:
in qua stamus. & gloria
mur in spe glorie filiorū
dei. Non solum autem: sed &
gloriamur in tribulationibus
scientes. quod tribulatio pati
entiam operatur. Patientia
autem probationem. Proba
tio uero spem. Spes autem
non confundetur. Quia ca
ritas dei diffusa est in corde
bus nostris. per sp̄m sānc̄m qui
datus est nobis.
Ebd. m. post gēt̄ pent̄.
Lect̄ ep̄ beati petri apostoli.
Omnes humiliamini sub
potenti manu dei: ut uos
exaltet in tempore uisitati
onis. Omnem sollicitudinē
uestram proicientes in eum:
quoniam ipsi cura est de uo
bis. Sobrii estote & uigila
te in orationibus. quia ad
uersarius uester diabolus
tamquam leo rugiens circu
it querens quem deuoret
Cui resistite fortes in fide. scien
tes eandem passionē ei que
in mundo est uestre fraternī
tati fieri. Deus autem om
nis gratie qui uocauit nos
in eternam suam gloriam
in xp̄o ih̄u. modicum pas
sos: ipse perficiet: confir
mabit solidabit que. sp

si gloria & imperium in se
cula seculorum amen.

Fer. iii. Lectio epte beati pau
li apostoli ad colo sensis

Fratres Omne
quod cumque facitis in
uerbo aut in opere: omnia
in nomine dni ihu gratias
agentes deo et patri per ip
sum. Mulieres subdite este
te uiris sicut oportet in dno
Viri diligite uxores: & nol
te amari esse ad illas. Filii
obedite parentibus per om
nia: hoc enim placitum est
in dno. Patres nolite ad in
dignationem prouocare
filios uestros ut non pusil
lo animo fiant. Serui obe
dite per omnia dominis
carnalibus: non ad oculum
seruientes quasi hominib⁹
placentes sed in simplicita
te cordis timentes dnm.
Quod cumque facitis ex ani
mo operamini sicut dno
& non hominibus. Scientes
quod a dno accipietis retri
butionem hereditatis: per
ihm xpm dnm nrm.

Ebd. iii. p⁹ octo pent. Lec ep
bea pauli ap. ad thimanos.

Fratres Existimo enim
quod non sunt condig
ne passiones huius tempo
ris: ad futuram gloriam que
reuelabitur in nobis. Nam
expectatio creature: reue
lationem filiorum dei ex
pectat. Vanitati enim cre
atura subiecta est non uo
lens: sed propter eum qui
subiecit in spe. Quia & ip
sa creatura liberabitur
a seruitute corruptionis:
in libertatem glorie filiorum
dei. Scimus enim quod
omnis creatura ingemis
cit: & parturit usque ad
huc. Non solum autem il
la: sed & nos ipsi primitia
s spis habentes, & ipsi in
tra nos gemimus ad opti
onem filiorum expectantes
redemptionem corporis
nri in xpo ihu dno nro.

Fer. iiii. Leo ep be. pau. ap.

Fratres Non ad heffesios
cesso gratias agens
pro uobis memoriam ues
tri faciens in orationibus
meis. Vt deus dni nri ihu
xpi pater glorie det uo
bis spm sapientie & reue

lationis: in agnitione eius
illuminatos oculos cordis
uestri. Vt sciatis que sit spes
uocationis eius que diuitie
glorie hereditatis eius
in sanctis. Et que sit super emi
nens magnitudo uirtutis
eius in nos qui credimus
secundum operationem
potentie uirtutis eius quam
operatus est in xpo: suscita
ns eum a mortuis: & con
stituens ad dexteram suam
in celestibus supra omne
principatum & potesta
tem & uirtutem & dna
tionem & omne nomen
quod nominatur: in scla
seculorum amen.

In uigilia sci iohis baptiste
lec hieremie pphete.

In diebus illis. Factum est
uerbum dni ad me dicens:
Priusquam te formarem
in utero noui te: et ante
quam exires de uulua sci
ficaui te: & prophetam
in gentibus dedi te. & dixi
ah. ah. ah. dne deus: ecce
nescio loqui: quia puer
ego sum. Et dixit dns ad
me. Noli dicere quia pu
er ego sum: quoniam ad om
ma que mittam te ibis: & uni
uersa que mandauero tibi
loqueris. Ne timeas a facie
eorum: quia tecum ego sum
ut eruam te dicit dns. Et
misit dns manum suam:
& tetigit os meum & dixit
dns ad me. Ecce dedi uerba
mea in ore tuo: ecce constitui
te super gentes et super reg
na ut euellas & destruas:
& disperdas & dissipes. Et
edifices & plantes: dicit do
minus omnipotens. In nati
uitate sancti
iohis. Lecho:
ysaie pphe.

Audite
insu
le: & adtendite populi de
longe. Dns ab utero uocauit
me: de uentre matris mee
recordatus est nominis mei:
et posuit os meum quasi
gladium acutum: in um

bra manus sue protexit me
Et posuit me sicut sagittam
electam: in pharetra sua
abscondit me: et dixit mi
chi. Seruus meus es tu is
rahel: quia in te glorificabor. Et nunc hec dicit dominus formans me ex utero seruum sibi. Dedi te in lucem gentium: ut sis salus mea usque ad extremum terre. Reges uidebunt et consurgent principes: Et adorabunt dnm deum tuum: et sanctum israhel qui elegit te.

Rebd. v. post cet. petri.
Lec. ep. beati petri apli.

Omnes unanimes: oratione estote. Compatientes: fraternitatis amatores: misericordes: modesti humiles. Non reddentes malum pro malo: uel maledictum pro maledicto: sed econtrario benedicentes. Quia in hoc uocati estis: ut benedictionem hereditate possideatis. Qui enim uult uitam diligere et uidere dies bonos: coerceat linguam suam a malo. et labia eius ne loquantur dolum. Declinet autem a malo et faciat bonum: inquirat pacem et sequatur eam. Quia oculi dni super iustos: et aures eius in preces eorum. Vultus autem dni super facientes mala. Et quis est qui uobis noceat: si boni emulatores fueritis. Sed et si quid patimini propter iusticiam beati. Timorem autem eorum ne timueritis ut non conturbemini. Dominum autem xpm sanctificate in cordibus uestris.

Feria. iii. Lectio ep. beati pauli ap. ad timoth.

Obsecro primum omnium fieri obsecrationes orationes postulationes gratiarum actiones pro omnibus hominibus: Pro regibus et omnibus qui in sublimitate sunt: ut quietam et tranquillam uitam agamus: in omni pietate et castitate. Hoc enim bonum est: et acceptum coram saluatore nostro deo: qui omnes homines uult sal

uos fieri. & ad agniti
onem uerritatis uenire. Vnus
enim deus unus & media
tor dei & hominum. homo
xpus ihs. Qui dedit redemp
tionem semet ipsum pro
omnibus testimonium tem
poribus suis. In quo posi
tus sum ego predicator &
apostolus. Veritatem dico
non mentior. doctor gen
tium in fide & uerritate.
In xpo ihu dno nostro.

In. pt. iuxta ingit sa pet

Lectio actuum apostolorum

In diebus illis Petrus et
iohannes ascendebant in
templum. ad horam ora
tionis nonam. Et quidam
uir qui erat claudus ex
utero matris suae. baiula
batur quem cotidie pone
bant ad portam templi
que dicitur speciosa ut pe
teret elemosinam abin
troeuntibus in templum
Is cum uidisset petrum
& iohannem incipientes
introire in templum. ro
gabat ut elemosinam ac
ciperet. Intuens autem in
eum petrus cum iohanne
dixit. Respice in nos. At ille
intendebat in eos sperans se
aliquid accepturum abeis.
Petrus autem dixit. Argen
tum & aurum non est mihi
quod autem habeo tibi hoc
do. In nomine dni mi ihu
xpi nazareni surge & ambu
la. Et adprehensa eius ma
nu dextera alleuauit eum.
Et protinus consolidate sunt
bases eius et plante. Et exi
liens stetit & ambulabat.
Et intrauit cum illis in te
plum. ambulans & exiliens
& laudans dm. Et uidit om
nis populus eum ambulan
tem. & laudantem dm. Cog
noscebant autem illum quo
niam ipse erat qui ad hele
mosinam sedebat. ad spe
ciosam portam templi. Et
repleti sunt omnes stupore
& extasi. in eo quod accide
rat illi. In nat sa petri.

Lectio actuum apl'orum

In diebus illis.
Misit herodes rex
manus. ut af
flugeret quosdam

de ecclesia. Occidit autem
iacobum fratrem iohannis
gladio. Videns autem quia
placeret iudeis apposuit ap
prehendere & petrum. Erat
autem dies azimorum. Que
cum apprehendisset misit i
carcerem tradens que qua
tuor quaternionibus mili
tum custodiendum volens
post pascha producere eum
populo. Et petrus quidem
seruabatur in carcere. Ora
tio autem fiebat sine inter
missione ab ecclesia ad dm
pro eo. Cum autem pro duc
turus eum esset herodes in
ipsa nocte erat petrus dor
miens inter duos milites vin
ctus duabus cathenis & cus
todes ante ostium custodi
ebant carcerem. Et ecce
angelus dni astitit & lume
refulsit in habitaculo. Percu
sso latere petri suscitauit eum
dicens surge velociter. Et ce
ciderunt cathene de manu
bus eius. Dixit autem an
gelus ad eum. Precingere
& calciare caligas tuas. Et
fecit sic. Et dixit illi. Cir
cumda tibi vestimentum
tuum & sequere me. Et ex
iens sequebatur eum & ne
sciebat quia verum est quod
fiebat per angelum. Existi
mabat autem se visum vi
dere. Transeuntes autem pri
mam & secundam custodi
am venerunt ad portam ferream que
ducit ad ciuitatem quae illi apta
est eis. Et egressi processe
runt vicum unum & con
tinuo discessit angelus a
beo. Et petrus ad se reuer
sus dixit. Nunc scio vere qui
a misit dns angelum suum
& eripuit me de manu hero
dis. Et de omni expectatio
ne plebis iudeorum.

Initat sancti pauli.
Lectio
Actuum
Apostolorum

In diebus illis. Paulus
adhuc spirans minarum
et cedis in discipu
los domini. Accessit ad
principem sacerdotum
& petiit epistolas in da
mascum ad synagogas
ut siquos inuenisset hu
ius vie viros ac mulie
res vinctos perducere

in hierusalem. Et cum iter
faceret. contigit ut appropin
quaret damasco. Et subito
circumfulsit eum lux de celo. &
cadens in terram. audiuit
uocem de celo. dicentem sibi
Saule Saule. quid me perse
queris. Qui dixit. quis es dne
Et ille. Ego sum ihs quem
tu persequeris. Durum est
tibi contra stimulum calcitra
re. Et tremens ac stupens dixit
Dne quid me uis facere. Et
dominus ad eum. Surge &
ingredere ciuitatem. & dicet
tibi quid te oporteat facere.
Uiri autem illi qui comitan
bantur eum eo stabant stu
pefacti. audientes quidem
uocem. neminem autem ui
dentes. Surrexit autem sau
lus de terra. apertisque oc
lis nichil uidebat. Ad ma
nus autem illum trahentes
intro duxerunt damasci.
Et erat tribus diebus non
uidens & non manducauit
neque bibit. Erat autem di
scipulus quidam damasci
ananias nomine. Et dixit
ad illum in uisu dns. Ana
nia. At ille ait. Ecce ego do
mine. Et dominus ad illum.
surgens uade in uicum qui
uocatur rectus. & quere in
domo iude saulum nomi
ne tharsensem ecce enim
orat. Et uidet uirum ana
niam nomine introeuntem
& imponentem sibi manum
ut uisum recipiat. Respon
dit autem ananias Dne. audiui
a multis de uiro hoc. quan
ta mala seis tuis fecerit in
hierusalem. & hic habet po
testatem a principibus sa
cerdotum alligandi omnes
qui inuocant nomen tuum
Dixit autem ad eum dns. Va
de quoniam uas electionis
michi est iste. ut portet no
men meum coram gentibus
et regibus & filiis israhel.
Ego enim ostendam illi.
quanta oporteat eum pro
nomine meo pati. Et abiit
ananias et introiuit in do
mum et imponens ei ma
num dixit. Saule frater.
dns misit me ihs xps qui
apparuit tibi in uia qua
uenisti ut uideas et im
plearis spu sco. Et confes
tim ceciderunt ab oculis

eius. tamquam squame:
& uisum recepit. Et surgens
baptizatus est. Et cum ac
cepisset cibum: confortatus
est. Fuit autem cum disci
pulis qui erant damasci
per dies aliquot: & continuo
in synagogis predicabat
ihm: quoniam hic est filius
dei. Stupebant autem om
nes qui audiebant: & dice
bant. Nonne hic est qui ex
pugnabat in hierusalem eos
qui inuocabant nomen is
tud: & huc ad hoc uenit ut
uinctos illos duceret ad pri
cipes sacerdotum. Saulus
autem multo magis con
ualescebat et confundebat
iudeos qui habitabant
damasci. Affirmans: quo
niam hic est xpc.

Eod. vi. p. oct. pentecost.
Lec. ep. be. pau. ap. ad romanos.

FRATRES. Quicumque
baptizati sumus in xpo
ihu: in morte ipsius baptiza
ti sumus. Consepulti enim
sumus cum illo per baptis
mum in mortem: ut quo
modo surrexit xps a mor
tuis per gloriam patris
ita & nos in nouitate uite
ambulemus. Si enim con
plantati facti sumus simi
litudini mortis eius: simul
& resurrectionis erimus. hoc
scientes. quia uetus homo
noster simul crucifixus est
ut destruatur corpus pec
cati: ut ultra non seruia
mus peccato. Qui enim
mortuus est: iustificatus
est a peccato. Si autem
mortui sumus cum xpo:
credimus quia simul et
iam uiuemus cum xpo.
Scientes quod xps sur
gens a mortuis iam non
moritur: mors illi ultra
non dominabitur. Quod
enim mortuus est peccato:
mortuus est semel. Quod
autem uiuit: uiuit deo.
Ita & uos existimate mor
tuos quidem esse peccato:
uiuentes autem deo. In
xpo ihu. dno nostro. fer. iiii.
Lec. ep. be. pa. ap. ad hebreos.

FRATRES. Habemus
gratiam per quam ser
uiamus placentes deo:
cum metu & reuerentia.
Et enim deus noster: ig

nis consumens est Cari
tas fraternitatis maneat
in uobis: & hospitalitatē
nolite obliuisci. Per hāc
enim: placuerunt quidā
angelis hospitio receptis
Memento te uinctorum
tanquam simul uincti.
Et laborantium tamq̄ā
met ipsi in corpore moran
tes. Honorabile connubiū
in omnibus: et thorus in
māculatus. Fornicatores
autem & adulteros: iudi
cabit deus. Sint mores
sine auaricia: contenti
presentibus. Ipse enim
dixit. Non deseram te
neque derelinquam. Ita
ut confidenter dicamus
Dominus michi adiutor
est: non timebo quid faci
at michi homo. Memen
to te prepositorum uestro
rum: qui uobis locuti sūt
uerbum dei. Quorum in
tuentes exitum conuer
sationis: imitamini fidē
ihs xps heri & hodie: ipse
in secula seculorum amē
Ebd. vii post octa pent
Lec epi be. pau. ap. ad roma
nos.

Fres humanum dico: pro
pter infirmitatem carnis
uestre. Sicut enim exhibuistis
membra uestra seruire immū
dicie & iniquitati ad iniqui
tatem: ita nunc exhibete mē
bra ura seruire iustitie in sēcti
cationē. Cum enim seruiretis
peccati: liberi fuistis iusti
tie. Quem ergo fructum ha
buistis tunc in quibus nunc eru
bescitis: Nam finis illorum
mors est. Nunc uero liberati
a peccato: seruiu autem facti
deo. Habetis fructum uestrū
in sēcticationem: finem ue
ro uitam eternam. Stipen
dia enim peccati mors. Gra
tia autem dei: uita eterna
In xpo ihu: dno nostro.
Feria iii. Lec epi be. pau. ap
ad romanos.

Fratres. Nihil dampnationis
est his qui sunt in xpo ihu:
qui non secundum carnem
ambulant. Lex enim spis ui
te in xpo ihu: liberauit me
a lege peccati & mortis. Nā
quod impossibile erat legi
in quo infirmabatur per
carnem: deus filium su
um mittens in similitudi

ne carnis peccati: & de pec
cato dampnauit peccatū
in carne ut iustificatio legis
impleretur in nobis: qui nō
secundum carnem ambula
mus: sed secundum spiritū.
Qui enim secundum carnē
sunt: que carnis sunt sapūt
Qui uero secundum spīm:
que sunt spīs sentiunt Nam
prudentia carnis mors est
prudentia autem spīs: uita
& pax. In xpō ihū dnō nos
tro. prīd nōn iul octōb. apl
Lec libri sapientie.

Iusti sunt uiri misericordie
quorum iustitiae obliui
onem non acceperunt Cū
semine eorum permanent
bona: hereditas sca ne pōte
eorum Et in testamentis
stetit semen eorum: & filii
eorum propter eos: usque
in eternum manent. Gene
ratio eorum & gloria eorū:
non derelinquetur. Corpo
ra eorum in pace sepulta
sunt: & nomen eorum uiuet
in secula. Sapientiam eo
narrabunt omnes populi:
& laudem eorum pronun
ciet omnis ecclesia sōrum

ebd. viii. post oct pent.
Lec ep̄ be. pau. ap̄ ad romanos.

Fratres Debitores sumus
non carni: ut secundū
carnem uiuamus. Si enī
secundum carnem uiuere
tis: moriemini. Si autem
spū facta carnis: mortifica
uēritis uiuetis. Quicunq;
enim spū dei aguntur: hi
filii dei sunt. Non enim
accepistis spīm seruitutis
iterum in timore: sed acce
pistis spīm adoptionis fi
liorum: in quo clamamus
abba pater. Ipse spiritus
testimonium reddit spi
ritui nostro: quod sumus
filii dei. Si autem filii: &
heredes. Heredes quidē
dei: coheredes autem xpi.
feria. iiii. Lec ep̄ be. pau. ap̄.
ad romanos

Fratres Quo
niam cum adhuc pec
catores essemus: xps pro
nobis mortuus est. multo
magis iustificati nunc in
sanguine ipsius saluemi
mus ab ira per ipsum. Si
enim cum inimici essem
reconciliati sumus deo p
mortem filii eius: multo

magis reconciliati saluti
erimus in uita ipsius.
Non solum autem sed et
gloriamur in deo per ihu
xpm dnm nostrum.
Ebd. viii. p. oct pentecost
Lec ep be pau ap ad corinthios.
Fres Non simus concu
piscentes malorum sicut
et illi concupierunt Neq
ydolatre efficiamini sicut
quidam ex ipsis quem
admodum scriptum est.
Sedit populus manducare
et bibere et surrexerunt
ludere Neq fornicemur sicut
quidam ex ipsis fornicati
sunt et ceciderunt una die
uiginti tria milia Neque
temptemus xpm sicut
quidam eorum temptaue
runt et a serpentibus pe
rierunt Neque murmu
rauerritis sicut quidam
eorum murmurauerunt
et perierunt ab exterminatore
Hec autem om
nia in figura contingebant
illis Scripta sunt
autem ad correptionem
nostram in quos fines
seculorum deuenerunt
Itaque qui se existimat stare
uideat ne cadat Temptatio
uos non apprehendat nisi
humana Fidelis autem de
us qui non patietur uos temp
tari supra id quod pote
stis Sed faciet cum
temptatione etiam prouen
tum ut possitis sustinere
Feria iiii. Lec ep be pau ap ad ro
Fres Nec manus
citis cui efficietis uos ser
uos ad obediendum seruu
estis eius cui obedistis Siue
peccati in morte siue obe
dientie ad iusticiam Gra
tias autem deo quod fuistis
seruu peccati obedistis ex
corde in eam formam doc
trine in qua traditi estis
Liberati autem a peccato
seruu facti estis iusticie.
In xpo ihu dno nostro.
Ebd. x. post oct pent. Lec ep
beati pau ap ad corinthios
Fres Scitis quoniam
cum gentes essetis ad
simulacra muta prout
ducebamini euntes Ideo
notum uobis facio quod
nemo in spu dei loquens
dicit anathema ihu Et

nemo potest dicere dnm ihs.
nisi in spu sco. Diuisiones
gratiarum sunt. idem au
tem sps. Et diuisiones mini
strationum sunt. idem aut
dns. Et diuisiones opera
tionum sunt. idem uero de
us qui operatur omnia in
omnibus. Vnicuique aut
datur manifestatio sps. ad
utilitatem. Alii quidem da
tur per spm sermo sapien
tie. alij autem sermo scien
tie. secundum eundem spi
ritum. Alteri fides in eodem
spiritu. Alii gratia sanitum.
in uno spu. Alii operatio uir
tutum. alii prophetatio. a
lii discretio spirituum. alij
genera linguarum. alii in
terpretatio sermonum.
Hec autem omnia operat
unus atque idem sps. di
uidens singulis. pro ut
uult. Feria. iiii. Lectio epi beati
pauli apostoli ad corinthios.

Non omnis caro
eadem caro. sed alia caro
hominum. alia pecorum
alia caro uolucrum. alia au
tem piscium. & corpora ce
lestia. & corpora terrestria
Sed alia quidem celestium
gloria. alia autem terrestri
um. alia claritas solis. alia
claritas lune. & alia clari
tas stellarum. Stella enim
differt a stella in claritate.
sic & resurrectio mortuor.
Seminatur in corrupcio
ne. surgit in incorruptione
Seminatur in ignobilitate.
surgit in gloria. Semina
tur in infirmitate. surgit
in uirtute. Seminatur
corpus animale. surgit cor
pus spirituale. Si est corpus
animale. est & spirituale.
Sic enim scriptum est. Fac
tus est primus homo adam
in anima uiuentem. No
uissimus adam. in spm ui
uificantem. Sed non pri
us quod spirituale est. sed
quod animale est. Deinde
quod spirituale. In xpo ihu
dno nro. Lectio sancti augustini de
lectio li. sapientie. Si machabeor

Mulierem fortem quis in
uenit procul. & de ul
timis finibus pretium eius.
Confidit in ea cor uiri sui.
& spolis non indigebit. Red
det ei bonum & malum.

omnibus diebus uite sue.
Quesiuit lanam & linum.
& operata est consilio ma
nuum suarum. Facta est
quasi nauis mercatoris.
de longe portans panem
suum. Et de nocte surrex
it dedit predam domesti
cis suis. & cibaria ancillis
suis. Considerauit agrum
& emit eum. De fructu
manuum suarum. plan
tauit uineam. Accinxit
fortitudine lumbos suos. &
roborauit brachium suum.
Gustauit & uidit quia bo
na est negociatio eius. Non
extinguetur in nocte lu
cerna eius. Manum su
am misit ad fortia. & di
giti eius apprehenderunt
fusum. Manum suam
aperuit inopi. & palmas
suas extendit ad paupe
rem. Non timebit do
mui sue a frigoribus ni
uis. Omnes enim dome
stici eius uestiti duplici
bus. Stragulatam uestem
fecit sibi. byssus & pur
pura indumentum eius
Nobilis in portis uir eius.
quando sedebit cum sena
toribus terre. Sindonem
fecit & uendidit. & cingu
lum tradidit chananeo. Con
siderat semitas domus sue.
& panem ociosa non come
dit. Os suum aperuit sapi
entie. & lex clementie in lin
gua eius. Fortitudo & decor
indumentum eius. & ride
bit in die nouissimo. Sur
rexerunt filii eius et beatissimam
mam predicauerunt. & uir
eius laudabit eam. Multe
filie congregauerunt diui
tias. tu super gressa es uni
uersas. Fallax gratia & ua
na est pulcritudo mulier
timens dm. ipsa laudabi
tur. Date ei de fructu manu
um suarum. & laudent
eam in portis opera eius.

Ebd. xvi. post oct. pent. Lect
epistole. paul. ap. ad corinthios.

FRes Notum uobis fa
cio euuangelium quod
predicaui uobis. quod &
accepistis in quo & statis.
per quod & saluamini. Qua
ratione predicauerim uo
bis. si tenetis nisi frustra
credidistis. Tradidi enim

uobis imprimis· quod & ac
cepi· quoniam xps mortuus
est propeccatis nostris· secū
dum scripturas· Et quia
sepultus est· & quia surrex
it tertia die secundum scri
pturas· Et quia uisus est ce
phe· & post hec undecim· De
inde uisus est plusquam qn
gentis fratribus simul· &
quibus multi manent usq;
ad huc· quidam autem dor
mierunt· Deinde uisus est
iacobo· deinde apostolis
omnibus· Nouissime autem
omnium· tamquam abortiu
o· uisus est et michi· Ego
enim sum minimus apos
tolorum· qui non sum dig
nus uocari apostolus· quo
niam persecutus sum eccle
siam dei· Gratia autem di
sum· id quod sum· Et gra
tia eius· in me uacua non
fuit· feria·iiii· Lec ep·be
pau ap ad corinthios·

Fratres Nescitis quoniā
uestra corpora mem
bra xpi sunt· Tollens ergo
membra xpi faciam mem
bra meretricis· Absit· An
nescitis quoniam qui ad
herret meretrici unum cor
pus efficitur· Erunt inquit
duo in carne una· Qui au
tem adherret dno· unus spi
ritus est· Fugite fornicatio
nem· Omne peccatum quod
cumque fecerit homo· extra
corpus est· Qui autem for
nicatur· in corpus suum
peccat· An nescitis quoni
am membra uestra tem
plum est spiritus sci· qui
in uobis est quem habetis
a deo· & non estis uestri· ep
ti enim estis pretio magno·
glorificate & portate de
um· in corpore uestro·

Inuitatorium sci laurentii·

Lectio libri sapientie·

Confitebor tibi dne
rex· & conlaudabo te
dm saluatorem meum·
Quoniam adiutor factus
es michi· & liberasti cor
pus meum a perditione·
A laqueo lingue inique·
& a labiis operantium
mendacium· & inconspec
tu persequentium factus
es michi adiutor· Et libe
rasti me secundum mul
titudinem misericordie

nominis tui. De manib;
querentium animam me
am. & de multis tribulatio
nibus, & apressura flamme
que circumdedit me. & in
medio ignis non sum estu
atus. De altitudine uentris
inferni. & lingua com qui
nata. & a uerbo mendacij
Arge iniquo. & lingua in
iusta. liberasti me. Lauda
bit usque ad mortem a
nima mea dnm. quoma
etiam sustinentes te. Et li
berat eos de manibus an
gustie. dne deus noster

Jna nat scī laurencij.
Lec. ep. be. pau. ap. ad corinth

Fr̃s Qui parce semi
nat. parce & metet.
Et qui seminat in bene
dictionibus. de benedic
tionibus & metet. Unus
quisque pro ut destina
uit corde suo. non ex tristi
cia aut ex necessitate. hi
larem enim datorem di
ligit. dēs. Potens est autē
deus omnem gratiam ha
bundare facere in uobis.
ut in omnibus semper
omnem sufficientiam
habentes. abundetis in om
ne opus bonum. sicut scrip
tum est. Dispersit dedit pau
peribus. iusticia eius ma
net in seculum seculi. Qui
autem administrat semen
seminanti. & panem ad mā
ducandum prestabit. & mul
tiplicabit semen uestrum.
& augebit incrementa frū
gum iusticie uestre. Ebd.

xiii. post oē pent. lec. ep. bea
tau. apostoli. ad corinthios.

Fr̃s Fiduciam talem
habemus per xpm ad de
um. non quod sufficientes
simus cogitare aliquid a
nobis quasi ex nobis sed suf
ficientia nostra ex deo est.
Qui idoneos nos fecit minis
tros noui testamenti. non
littera sed spiū. Littera enim
occidit. spūs autem uiuificat.
Quod si ministratio mortis
litteris deformata in lapi
dibus fuit in gloria ita ut ñ
possint intendere filij israhel
in faciem moysi propter glo
riam uultus eius que euacu
atur. quomodo nō magis
ministratio spiritus erit
in gloria. Nam si ministra

tio dampnationis gloria est:
multo magis abundat mi
nisterium iusticie in gloria
In uigilia assumptionis sce marie.
Lectio libri sapientie.
Dominus possedit me in initio
uiarum suarum. An
tequam quicquam faceret
a principio: a eterno ordi
nata sum: et ex antiquis
antequam terra fieret. Nec
dum erant abissi: et ego iam
concepta eram. Nec dum fon
tes aquarum eruperant. Nec
dum montes graui mole
constituerant. Ante colles ego
parturiebar: adhuc ter
ram non fecerat et flumina
et cardines orbis terre. Quan
do preparauit celos aderam:
quando certa lege et gyro
uallabat abyssos: quando
etheta firmabat sursum
librabat fontes aquarum:
quando circumdabat
mari terminum suum: et
legem ponebat aquis ne
transirent fines suos: quan
do appendebat fundamen
ta terre: cum eo eram cunc
ta componens: et delecta
bar per singulos dies lu
dens coram eo omni tem
pore: ludens in orbe terra
rum: et delicie mee esse
cum filiis hominum.
Nunc ergo filii audite
me: beati qui custodiunt
uias meas. Audite disci
plinam et estote sapien
tes: et nolite abicere eam.
Beatus homo qui audit
me: qui uigilat ad fo
res meas cotidie: et obser
uat ad postes ostii mei.
Qui me inuenerit inue
niet uitam: et hauriet
salutem a domino. In as
sumptione sce marie.
Lectio libri sapientie.
In omnibus
requiem
quesiui: et
in hereditate
domini mora
bor. Tunc pre
cepit et dixit
michi creator
omnium: et
qui creauit

me requiescit in tabernaculo meo: & dixit michi
In iacob inhabita: & israhel hereditare: & in electis meis mitte radices. Et sic
in syon firmata sum: & in
ciuitate sanctificata similiter requiescam: & in ierusalem
potestas mea Et radicaui in populo honorificato: et in partes dei mei
hereditas illius: & in
plenitudine sanctorum: detencio mea. Quasi cedrus
exaltata sum in libano:
& quasi cipressus in monte syon. Et quasi palma
exaltata sum in cades: &
quasi plantatio rose in
hiericho. Quasi oliua
speciosa in campis: & quasi platanus exaltata sum
iuxta aquam in platis. Sicut cinamomum & balsamum
aromatizans: odorem de
di. Quasi myrra electa
dedi suauitatem
odoris. Feria quarta. Lectio
beati paulli ap̄i. ad corinthios.

Fratres. Non enim nos
met ipsos predicamus:
sed ihm xpm dominum
nos autem seruos uestros
per ihm. Quoniam deus
qui dixit de tenebris lumen
splendescere: qui illuxit in
cordibus nostris ad illu
minationem scientie cla
ritatis dei in facie xpi ihu
Habemus autem thesaurum
istum in uasis fictilibus:
ut sublimitas sit uirtutis
dei: & non ex nobis. In om
nibus tribulationem pa
timur: sed non angustia
mur. Aporiamur: sed non
destituimur. Persecutio
nem patimur: sed non de
relinquimur. Deicimur:
sed non perimus: Semper
mortificationem ihu in
corpore nostro circumfe
rentes: & in uita ihu in cor
poribus nostris manifes
tetur. Ebdomada. xiii. Prima lectio epistole beati pauli ap̄i ad galatas

Fratres. Abrahe dicte
sunt promissiones: et
semini eius. Non dicit &
seminibus quasi in multis: sed quasi in uno: & se
mini tuo qui est xps. Hoc
autem dico testamentum
confirmatum ad eo: que

post quadringentos et tri
ginta annos facta est lex.
Non irritum facit ad eua
cuandam promissionem.
Nam si ex lege heredes.
ia ñ ex repromissione. Abra
he autem per promissionē
donauit deus. Quid igitur
lex. Propter transgressio
nem posita est donec ueni
ret semen cui promiserat
ordinata per angelos in
manu mediatoris. Media
tor autem unus non est.
deus autem unus est. lex
ergo aduersus promissa
dei. absit. Si enim data es
set lex que posset uiuifica
re. uere ex lege esset iusti
cia. Sed conclusit scrip
tura omnia sub peccato.
ut promissio ex fide ihu
xpi. daretur credentibus.

feria. iiij. Lectio epi bea pau
li apostoli ad corinthios

Ecce. Scimus quo
niam si terrestris do
mus nostra huius habita
tionis dissoluatur quod
edificationem ex deo hab
emus domum non manu
factam eternam in celis
Nam et in hoc ingemiscimus
habitationem nostram que
de celo est super induere cupi
entes. si tamen uestiti non
nudi inueniamur. Nam
et qui sumus in hoc taber
naculo ingemiscimus gra
uati. eo quod nolumus ex
poliari sed super uestiri. ut
absorbeatur quod morta
le est a uita. Qui autem ef
ficit nos in hoc ipsum deus qui de
dit nos pignus spiritus
Audientes igitur et scien
tes. quoniam dum sumus
in corpore peregrinamur
a domino. Per fidem enim
ambulamus. et non per
speciem. Audemus autem
et bonam uoluntatem
habemus magis peregri
nari a corpore. et presen
tes esse ad dominum. Et
ideo contendimus siue
absentes siue presentes
placere illi. Omnes enim
nos. manifestari oportet
ante tribunal xpi. Vt re
ferat unusquisque pro
pria corporis. pro ut
gessit. siue bonum siue
malum. Scientes ergo

timorem domini: homi
nibus suademus: deo au
tem manifesti sumus
Spero autem et in consci
entiis uestris manifestos
nos esse per ihm xpm do
minum nostrum. Ebd.
xiii. post oct. pent. Lec. ep
beati pau. ap. ad galathas.
Fratres Spiritu am
bulate: et desideria car
nis non perficietis. Caro
enim concupiscit aduer
sus spiritum: spiritus au
tem aduersus carnem. Hec
enim sibi inuicem aduer
santur: ut non quecumq;
uultis illa faciatis. Quod
si spiu ducimini non estis
sub lege. Manifesta autē
sunt opera carnis. Que
sunt: fornicatio: immundi
cia: luxuria: idolorum
seruitus: ueneficia: Jnimi
cicie: contenciones: emula
tiones: Jre: ire: dissensiones:
sectē: invidie: homicidia:
ebrietates: comessationes
Et his similia que predico
uobis sicut predixi: quo
niam qui talia agunt reg
num dei non consequen
tur. fructus enim spiritus est:
caritas gaudium pax lon
ganimitas: bonitas: benig
nitas: mansuetudo: fides mo
destia: continentia castitas
Aduersus huiusmodi non
est lex. Qui autem sunt xpi:
carnem suam crucifixerunt
cum uitiis: et concupiscentia
is. Feria iiii. Lec. ep. bea. pau.
apli ad corinthios.
Fratres. Nolite iugum duce
re cum infidelibus. Que
enim participacio iusticie
cum iniquitate: aut que
societas luci ad tenebras.
Que autem conuentio xpi
ad belial: aut que pars fide
li: cum infidele. Qui autē
consensus templo di cum
idolis. Vos enim estis tem
plum di uiui: sicut dixit
deus. Quoniam inhabita
bo in illis et inambulabo:
et ero illorum deus et ipsi
erunt michi populus.
Propter quod exite de me
dio eorum: et separamini
dicit dominus. Et immun
dum ne tetigeritis: et ego re
cipiam uos: et ero uobis in
patrem: et uos eritis michi

mfilios & filias dicit dō
minus omnipotens. Has igi
tur habentes promissiones
kārī: mundemus nos ab
omni inquinamento carnis
& spiritus perficientes sanc-
tificationem in timore dei per
ihm xpm dnm nostrum.
Lcō. xv. post octāv pēnt. Lec
ep. bē. pau. ap. ad galatas.

Fratres. Si uiuimus
spiritu spū & ambule
mus. Non efficiamur ina
nis glorie cupidi: inuicem
prouocantes: inuicem inui
dentes. Fratres: & si preoc
cupatus fuerit homo in a
liquo delicto: uos qui spi
ritales estis huiusmodi
instruite in spū lenitatis
Considerans te ipm ne et
tu tempteris. Alter alteri
us onera portate & sic ad
implebitis legem xpi.
Nam siquis existimat se
aliquid esse cum nichil sit:
ipse se seducit. Opus au
tem suum probet unus
quisque: & sic in semet ip
so tantum gloriam habe
bit & non in altero. Vnus
quisq enī onus suum por
tabit. Communicet au
tem is qui catheizatur
uerbū ei qui se catheizat
in omnibus bonis. Nolite
errare deus non irridet.
Quec enim seminauerit ho
mo: hec & metet. Quoniā
qui seminat in carne sua
de carne & metet corrupti
onem. Qui autem seminat
in spū de spū metet ui
tam eternam. Bonum
autem facientes non defi
ciamus tempore enim suo
metemus: non deficientes.
Ergo dum tempus habe
mus: operemur bonum
ad omnes. Maxime autē
ad domesticos fidei.

Exaltatio scē crucis.
Lec. ep. bē. pau ap. ad philip.

Fratres hoc enim
sentite in uobis: quod
& in xpo ihu. Qui cum
in forma dei esset: non ra
pina arbitratus est esse se
equalem deo: Sed se
met ipsum exinanuit
formam serui accipiens
In similitudinem hominū
factus & habitu inuentus
ut homo. Humiliauit

se ipsum factus obedien
usque ad mortem mortē
autem crucis. Propter
quod & deus illum exalta
uit & donauit illi nomē
quod est super omne no
men. Vt in nomine ihu
omne genu flectatur cc
lestium terrestrium & in
fernorum. Et omnis lin
gua confiteatur quia
dominus ihe xpi in glo
ria est di patris. Fer. iii.
Lec. ep. be. pau. ap. ad colosēs

Fr Gratias agentes
do patri qui dignos
nos fecit in partem sortis
sorum in lumine. Qui eri
puit nos de potestate te
nebrarum & transtulit
in regnum filij dilectionis
sue. In quo habemus re
demptionem in remissio
nem peccatorum qui est
imago dei. inuisibilis
primogenitus omnis cre
ature. Quia in ipso con
dita sunt uniuersa in cce
lis et in terra. Visibilia &
inuisibilia. siue throni
siue dominationes siue
principatus siue potesta
tes omnia per ipsum & in
ipso creata sunt. Et ipse est
ante omnes & omnia in ip
so constant. & ipse est caput
corporis ecclesie qui est pri
cipium primogenitus ex
mortuis ut sit in omnibus
ipse primatum tenens. per
ihm xpm dnm nostrum.
ebd. xvi. post oct pent
lec. ep. be. ap. ad effesios.

Fr Obsecro uos ne
deficiatis in tribulatio
nibus meis pro uobis que
est gloria uestra. Huius
rei gratia flecto genua
mea ad patrem domini no
stri ihu xpi. ex quo omnis
paternitas in celis & inter
ra nominatur. Vt det uo
bis secundum diuitias
glorie sue uirtute corrobo
rari per spm eius in in
teri homine habitare xpm
per fidem in cordibus ues
tris. In caritate radicati
& fundati. ut possitis com
prehendere cum omnibus
sctis. que sit latitudo. longi
tudo. sublimitas & profū
dum. Scire etiam super
eminentem scientie cari

tatem xpi: ut impleami
ni in omnem plenitudinem
di. Ei autem qui potens
est omnia facere super ha
bundanter quam petimus
aut intellegimus: secundum
uirtutem que operatur
in nobis: Ipsi gloria in eccle
sia: et in xpo ihu In omnes
generationes: seculi secu
lorum amen. feria. iiii. lec
ep. be. pau ap. ad colo senses.

Fratres Videte ne quis
uos decipiat per phi
losophiam et inanem fal
laciam. Secundum tra
ditionem hominum secun
dum elementa mundi et
non secundum xpm. Qui
a in ipso inhabitat omnis
plenitudo diuinitatis
corporaliter: Et estis in
illo repleti qui est caput
omnis principatus et pote
tatis. In quo et circumci
si estis circumcisione no
manufacta: in expoliatio
ne corporis carnis: sed in
circumcisione ihu xpi. Con
sepulti ei estis in baptis
mo in quo et resurrexistis
per fidem operationis di
qui suscitauit illum a
mortuis. Et uos cum mor
tui estis in delictis et pre
putio carnis uestre: conui
uificauit cum illo: do
nans uobis omnia delic
ta: in xpo ihu: dno nro.
Ebd. xvii. post oct penit.
lectio. ep. be. pau. ap. ad effesios.

Fratres Obsecro itaque
uos ego uinctus in do
mino: ut digne ambu
letis uocatione qua uo
cati estis. Cum omni
humilitate et mansuetu
dine: cum patientia sub
portantes inuicem in ca
ritate. Sollicti seruare
unitatem spi: in uinculo
pacis. Vnum corpus et
unus spi: sicut uocati
estis in una spe uocatio
nis uestre. Vnus dns:
una fides: unum bap
tisma. Vnus deus et pa
ter omnium: qui super
omnes et per omnia et
in omnibus nobis. Qui
est benedictus in secula
seculorum amen. lec oyens. vi.
Hec dicit. feria. iiii. lec
dns deus amos. pphe

Ecce dies uenunt et cõ
prehendet arator messo
rem: & calcator uue mit
tentem semen. Et stilla
bunt montes dulcedinẽ:
& omnes colles cultierũt
Et conuertam captiuita
tem populi mei israhel:
et edificabunt ciuitates
desertas. & habitabunt
eas. Et plantabunt ui
neas. & bibent uinum ea
rum. Et facient ortos
et comedent fructus eo
rum. Et plantabo eos
super humum suam:
Et non euellam eos ultra
de terra sua. quam dedi
eis: dicit dns omnipotẽs.

Lectio libri hesdrae. cccxxx.

IN diebus illis Congre
gatus est omnis populus
quasi uir unus ad pla
team que est ante por
tam aquarum & dixe
runt hesdre scribe. ut
afferret librum legis
moysi quem precepit do
minus israheli. Attulit
ergo hesdras sacerdos
legem coram multitudi
ne uirorum & mulierũ
cunctis qui poterant in
telligere in die prima
mensis septimi. Et legit
in eo platea que erat an
te portam aquarum a
mane usque ad mediam
diem in conspectu uirorũ
& mulierum & sapienti
um. Et aures populi e
rant erecte ad librum.
Stetit autem hesdras
scriba super ligneum
gradum quem fecerat
ad loquendum. Et stete
runt iuxta eum. Et ape
ruit librum hesdras corã
omni populo: & benedix
it hesdras dno deo mag
no: & respondit omnis
populus amen. Eleuã
tes omnis populus manũ
suas. & inclinati sunt:
& adorauerunt proni in
terram. Porro leuite: si
lentium faciebant in po
pulo ad audiendam le
gem. Populus autem sta
bat in gradu suo. Et le
gerunt in libro di distinc
te & aperte ad intelligendũ.
Dixit autem neemias sa
cerdos. Scribe & leuite

Dies sanctificatus est dño
deo nostro. nolite lugere no
lite flere. Et dixit eis. Ite &
comedite pinguia & bibite
mustum & mittite partes
eis qui non preparauerunt
sibi. Quia sc̃s dies dñi est
& nolite contristari. gau
dium et enim dñi est forti
tudo nostra. Fere. vi.

Hec oseē ꝓphete.

Hec dicit dominus deus
Conuertere israhel ad
dnm dñ tuum. quoniam
corruisti iniquitate tua.
Tollite uobiscum uerba.
& conuertimini ad dñm.
Dicite ei. aufer omnem in
iquitatem. & accipe bonũ
& reddimus uitulos labi
orum nostrorum. Assur
nos saluabit nos. super
equum non ascendemus.
nec dicemus ultra diu no
stri opera manuum nos
trarum. quia eius qui
inte est misereberis popu
li. Sanabo contriciones
eorum diligam eos spon
tanee. quia aduersus est
furor meus abeis. Ero q̃
si ros. israhel germinabit
quasi lilium. Erumpet
radix eius ut libani ibũt
rami eius. & erit quasi
oliua gloria eius. & odor
eius ut libani. Conuerten
tur sedentes in umbra e
ius. uiuent tritico. & ger
minabunt quasi uinea.
memoriale eius sicut ui
num libani. Ego grau
diam & dirigam eum.
ego ut abietem uirente
ex me fructus tuus inuen
tus est. Quis sapiens &
intelliget ista. Intelligẽs
sciet hec. Quia recte uie
dñi. & iusti ambula
bunt. in eis.

Sab in xii. lectiones.

Lec libri leuitici.

In diebus illis. Locutus
est dominus ad moysen
dicens. Decimo die men
sis huius septimi. dies ex
piationum erit celeber
rimus. et uocabitur sciis.
Affligetis que in eo am
mas uestras. & offeretis
holocaustum dño. Om
ne opus non facietis inte
pore diei huius. quia
dies propiciationis est. ut

ppiciet uobis dñs deus
uester. Omnis anima
que afflicta non fuerit
die hoc peribit de popu
lis suis. Et que operis
quippiam fecerit delebo
eam de populo suo. Hi
chil ergo operis facietis
in eo: legitimum sempi
ternum erit uobis in
cunctis generationibus
& habitationibus uestris
Sabbatum requietionis
est: affligetis animas
uestras; die nono men
sis auespera usque
ad uesperam: celebrabi
tis sabbata uestra. dicit
dominus omnipotens.

Lec libri leuitici.

In diebus illis. Locutus
est dñs ad moysen dicens
Quinto decimo die mē
sis septimi: quando con
gregaueritis omnes fruc
tus terre uestre celebra
bitis ferias septem dieb
Die primo & die octauo
erit sabbatum: id est re
quies. Sumetis que die
primo uobis fructus
arboris pulcherime
spatulas que palmarū
& ramos ligni densarum
frondium: et salices de tor
rente: & letabimini coram
domino deo uestro: celebra
bitis que sollempnitatem
eius septem diebus per an
num legitimum sempiter
num erit in generationib
uestris. Mense septimo
festa celebrabitis. & habita
bitis in umbraculis septem
diebus. Omnis qui dege
nere est israhel manebit
in tabernaculis ut discant
posteri uestri quod in ta
bernaculis habitare fece
rim filios israhel cum
educerem eos de terra egip
ti: ego dominus ds uē.

Lec michē prophete.

Domine deus noster pa
ce populum tuum in
uirga tua: gregem hereditā
tis tue: habitantes terram
in salute uyrra dies an
tiquos. Videbunt gentes
et confundentur super
omni fortitudine sua. Quo
niam quis deus similis tui
qui auferis iniquitatem
& transferis peccatum rel

quarum hereditatis tue.
Ho ĩmittet ultra furorem
suum. Quoniam uolens
misericordiam & reuertet
& miserebitur nostri; Depo
net iniquitates nostras: &
proiciet in profundum ma
ris omnia peccata nostra:
Dabis ueritatem iacob: mi
sericordiam abraham: que
iurasti patribus nostris
a diebus antiquis: dñe ds
noster: lec̃ za charie ꝓphete
In diebus illis Factum
est uerbum dñi ad me di
cens. Hec dicit dñs ds ex
ercituum. Sicut cogita
ui ut affligerem uos: cũ
ad iracundiam me prouo
cassent patres uestri & nõ
sum misertus: Sic conuer
sus cogitaui in diebus istis:
ut benefaciam hierusalẽ
& domui iuda Nolite time
re Hec sunt ergo uerba que
facietis Loquimini ueri
tatem: unusquisque cum
proximo suo Veritatem &
iudicium pacis: iudicate
in portis uestris; Et unus
quisque malum contra
amicum suum ne cogite
tis in cordibus uestris:
Et iuramentum mendax
ne diligatis: Omnia enĩ
hec sunt que odiuit do
minus; Et factum est ver
bum dñi exercituum ad me
dicens: Hec dicit dñs exer
cituum: Ieiunium quar
ti & ieiunium quinti. et
ieiunium septimi: et ie
iunium decimi erit do
mui iude in gaudium
& in letitiam & in solle̅p
nitates preclaras: Verita
tem tantum & pacem di
ligite dicit dñs exercitu
tuum. hic legit̃ daniel te
quire mense prime; lec̃ ep
be̅ pau. ap̃. ad hebreos.
Hrs. Tabernaculũ
factum est primum:
in quo erant candela
bra et mensa & propo
sitio panum quod di
citur sc̃a: Post uelamẽ
tum autem secundũ
tabernaculum quod
dicitur sc̃a sc̃orum:
Aureum habens turi
bulum: & arcam testa
menti circumtectam
ex omni parte auro.

In qua urna aurea habens manna. et virga aaron que fronduerat. et tabule testamenti. Super que eam cherubin gloue obumbrantia propiciatorium. de quibus non est modo dicendum per singula. His uero ita compositis. in priore quidem tabernaculo semper introibant sacerdotes. sacrificiorum officia consumminantes. In secundo uero semel in anno solus pontifex. non sine sanguine quem offerret pro sua & populi ignorantia. Hoc significante spiritu sancto. non dum propalatam esse sanctorum uiam. Adhuc priori tabernaculo habente statum que parabola est temporis instantis. Iuxta quam munera & hostie offeruntur. que non possunt iuxta conscientiam perfectum facere seruientem. Solummodo in cibis & in potibus. & uariis baptismis. & iustitiis carnis. usque ad tempus correctionis impositis. Xpis assistens pontifex futurorum bonorum per amplius & perfectius tabernaculum non manu factum. id est non huius creationis. Neque per sanguinem hircorum & uitulorum. sed per proprium sanguinem intrauit semel in sancta. eterna redemptione inuenta. Ebd. xviii. post oct pent. Lectio epistole beati pauli ap. ad corinthios

Rs

Gratias ago deo meo semper pro uobis. in gratia dei que data est uobis in xpo ihu. Quia in omnibus diuites facti estis in illo. in omni uerbo. & in omni scientia. sicut testimonium xpi confirmatum est in uobis. Ita ut nichil uobis deest in ulla gratia. expectantibus reuelationem dni nri ihu xpi. Qui & confirmauit uos usque in finem sine crimine. in die aduentus dni nri ihu xpi. Feria. iiii. Lectio epistole beati pauli ap. ad corinthios

FRes. Nescitis quoniam corpora uestra membra xpi sunt
tollens ergo membra xpi
& faciam membra meretri
cis? absit. An nescitis quoni
am qui adhereit meretrici
unum corpus efficitur? E
runt inquit duo in carne
una. Qui autem adhereit
dno: unus sps est. Fugite
fornicationem. Omne pec
catum quodcunq; fecerit
homo: extra corpus est. Qui
autem fornicatur in corpus
suum peccat. An nescitis quo
niam membra uestra tem
plum est spis sci qui in uob
est quem habetis a deo: Et
non estis uestri: empti enim
estis precio magno glorifica
te & portate deum in cor
pore uestro. Dedicat basilice
sci angeli. Lectio libri apo
calipsis iohannis apostoli.
In diebus illis. Significa
uit deus que oportet fieri
cito: loquens per angelum
suum seruo suo iohanni:
qui testimonium perhibuit uer
bo di & testimonium ihu xpi que
cunq; uidit. Beat qi legit & qi audi
unt uerba prophecie huius: &
seruant ea que in ea scrip
ta sunt. Tempus enim p
pe est. Johannes septem ec
clesiis que sunt in asia:
gratia uobis & pax a eo
qui est & qui erat & qui
uenturus est. Et a septem
spiritibus qui in conspec
tu throni eius sunt: & ab
ihu xpo qui est testis fide
lis primogenitus mortu
orum: & princeps regum
terre. Qui dilexit nos:
& lauit nos a peccatis no
stris: in sanguine suo.
Ebd. xviii. post oct penit
lec. ep. ad ephes.
FRes. Renouamini
spiritu mentis uestre: &
induite nouum homi
nem qui secundum dm
creatus est in iustitia &
inscitate ueritatis. Prop
ter quod deponentes
mendacium loquimi
ni ueritatem unus quis
que cum proximo suo:
quoniam sumus inui
cem membra. Irascimi
ni & nolite peccare. Sol
non occidat super ira
cundiam uestram. Noli

et locum dare diabolo
Qui furabatur: iam nõ
furetur. Magis autem
laboret operando mani
bus suis quod bonum
est ut habeat unde tri
buat: necessitatem pa
tienti. Fer. iiii. Lectio ep̃
bea. pau. ap̃. ad thesalõicẽs.

FRg. State et tenete
traditiones quas di
didicistis: siue per sermo
nem: siue per epistolam
nostram: Ipse autem
dominus noster ihc xpc̃
et deus noster et pãter:
qui dilexit nos et de
dit consolationem eter
nam et spem bonam in
gratia: et hortetur cor
da uestra et confirmet
in omni opere et sermõ
ne bono. Deceterо fra
tres orate pro nobis: ut
sermo dni̇ currat et cla
rificetur sicut et apud
uos; Et ut liberemur
ab inportunis et malis
hominibus non enim
omnium est fides. Fi
delis autem dnis est qui
confirmabit uos et cu
stodiet a malo. Confidimus
autem de uobis in dno: quo
niam que precepimus: et
facitis et facietis. Dominus
autem dirigat corda uestra
in caritate dei: et patientia
xpi. Ebd. xx. post oct pent.
Lectio epistole beati pauli
apostoli. ad ephesios.

FRs Videte itaque
quomodo caute ambu
letis: non quasi insipientes
sed ut sapientes. Redimen
tes tempus: quoniam dies
mali sunt. Propter ea no
lite fieri imprudentes sed in
telligentes. quesit uolun
tas dei. Et nolite inebria
ri uino: in quo est luxuri
a. Sed implemini spũ: lo
quentes uobismet ipsis
in psalmis et imnis et can
ticis spiritalibus cantan
tes et psallentes in cordib;
uestris dno. Gratias agen
tes semper pro omnibus
~~uestris~~ in nomine dni
nri ihu xpi deo et patri
Subiecti inuicem in timo
re xpi. Fer. iiii. Lectio ep̃
bea. pau ap̃. ad the
salõicẽ

uobis in nomine dñi nri
ihu xpi: ut subtrahatis
uos ab omni fratre ambu
lante inordinate: & non
secundum traditionem
quam acceperunt a no
bis. Ipsi enim scitis: quem
admodum oporteat imi
tari nos: quoniam non
inquieti fuimus inter uos
Neque gratis panem mã
ducauimus ab aliquo: sed
in omni labore & fatigati
one nocte & die operantes
ne quem uestrum grãua
remus. Non quasi nõ
habuerimus potestatem:
sed ut nos met ipsos formã
daremus uobis ad imitã
dos nos. Nam et cum es
semus apud uos: hoc de
nunciabamus uobis: quo
niam si quis non uult
operari: nec manducet.
Audiuimus enim inter
uos quosdam ambula
re inquiete nichil operã
tes: sed curiose agentes.
His autem qui huiusmo
di sunt: denunciamus &
obsecramus in xpo dño
ihu: ut cum silentio ope
rantes suum pãnem mã
ducent. Vos autem fra
tres nolite deficere be
nefãcientes. In xpo ihu
dno nostro. Ebd. xxi. post
octab penit. Lec. ep. bei pau
li apostoli ad effesios.

Fr. Confortami
ni in dno: & in po
tentia uirtutis eius.
Induite uos armatu
ratura di: ut possitis
stare ad uersus insidi
as diaboli. Quoniam
non est nobis conluctatio ad uersus carnem
& sanguinem: sed ad
uersus principes & po
testates ad uersus mũ
di rectores tenebrarũ
harum: contra spiri
talia nequitie in celes
tibus. Propterea ac
cipite armaturam
dei: ut possitis resiste
re in die malo: & in
omnibus perfecti sta
re. State ergo succinc
ti lumbos uestros in
ueritate: & induti
lorica iustitie: & cal
cati pedes in prepara

tione euuangelii pacis
In omnibus sumentes
scutum fidei: in quo po-
sitis omnia tela nequis-
simi ignea extinguere.
Et galeam salutis assu-
mite: et gladium spi-
quod est uerbum dei.

Feria iiii. Lectio epi. beati pauli
apostoli ad thimoth.

Rogo Nichil intuli
mus in hunc mu-
dum: haud dubium
quia nec auferre quid
possumus. Habentes
autem alimenta et
quibus tegamur: his
contenti simus. Nam
qui uolunt diuites
fieri: incidunt in tem-
tationem et laqueum
diaboli: et desideria
multa inutilia et
nociua: que mergit
homines in interitum
et perditionem. Ra-
dix enim omnium
malorum cupiditas est.
Quam quidam appe-
tentes: errauerunt a
fide: et inseruerunt
se doloribus multis.
Tu autem homo dei. hec
fuge: sectare uero iusticiam
pietatem. fidem. caritatem
patientiam. mansuetudi-
nem. Certa bonum cer-
tamen fidei: apprehende
uitam eternam. in qua
uocatus es et confessus bo-
nam confessionem coram
multis testibus. Precipio
tibi coram deo qui uiui
ficat omnia et xpo ihu: qui
testimonium reddidit
sub pontio pilato. bonam
confessionem ut serues
mandatum sine macula
inreprehensibile: usque
in aduentum dni nostri
ihu xpi. Obd. xxii. p. od.
pentecosten. Lectio epi beati
pauli ap. ad philipenses.

Frs Confidimus in
dno ihu: quia qui
cepit in uobis opus bonum
perficiet usque in diem
ihu xpi. Sicut est michi
iustum hoc sentire pro
omnibus uobis: eo qd
habeam uos in corde et
in uinculis meis. et in de-
fensione et confirmatio
ne euuangelii: socios gau

dñi mei omnes uos esse. Tes
tis enim mihi est deus:
quomodo cupiam uos om
nes in uisceribus ihu xpi
Et hoc oro: ut caritas ues
tra magis ac magis abun
det: in scientia & omni
sensu. Vt probetis potio
ra: ut sitis sinceres & sine
offensa in diem xpi. Re
pleti fructu iusticie: per
ihm xpm: in gloriam et
laudem dei. fer. iiii. Lect
ep. be. pau. ap. ad thimotheu.

Kme Finis autem pre
cepti est caritas: de cor
de puro & conscientia bo
na. & fide non ficta. A qui
bus quidam aberrantes:
conuersi sunt in uaniloq
ium. uolentes esse legis
doctores. Non intelligen
tes neque que loquuntur:
neqz de quibus affirmãt
Scimus autem quia bo
na est lex: siquis ea legi
time utatur; sciens hoc:
quia lex iusto non est po
sita sed iniustis & non
subditis impiis & pecca
toribus sceleratis & con
taminatis. patricidis &
matricidis. homicidis. &
fornicariis. masculorum
concubitoribus. plagia
riis. mendacibus. periu
ris. & siquid aliud sane
doctrine aduersatur.
que est secundum euuã
gelium glorie beati dei
quod creditum est mi
chi. Gratias ago deo
meo qui me confortauit
in xpo ihu dno nostro.
ebd. xxiii. p. oct pent. Lec
ep. be. pau. ap. ad philipenses.

Frs. Imitatores
mei estote: & obser
uate eos qui ita ambu
lant: sicut habetis for
mam uestram. Multi
enim ambulant quos se
pe dicebam uobis. Nunc
autem & flens dico: ini
micos crucis cristi: quo
rum finis interitus. quo
rum deus uenter est: &
gloria in confusione ip
sorum qui terrena sapi
unt. Nostra autem con
uersatio: in celis est. Vn
de etiam saluatorem
expectamus dnm nrm
ihm xpm: qui reforma

uit corpus humilitatis
nostre: configuratum cor
pori claritatis sue: Secũ
dum operationem. qua
possit etiam subicere sibi
omnia. Itaque fratres me
i karissimi & desiderantissimi:
gaudium meum et coro
na mea: sic state in dño
karissimi. Euhodiam rogo
& sintichen deprecor: id
ipsum sapere in dño: Et
iam rogo & te germane
compar: adiuua illas q̃
mecum laborauerunt
in euuangelio: cum cle
mente & ceteris ~~sine~~ ad
iutoribus meis: quorũ
nomina sunt in libro ui
te. Gaudete in dño sem
per: iterum dico gau
dete. Modestia uestra
nota sit omnibus homi
nibus: dñs prope est. Ni
chil solliciti sitis in ora
tione & obsecratione: cũ
gratiarum actione: pe
ticiones uestre innotes
cant apud deum. Et
pax dei que exsuperat
omnem sensum: custo
diat corda uestra: & in

telligentias uestras: in xpo
ihu dño nro. Feria iiii lect
epistola pauli ap̃i ad timoth̃m
Karissime. Noli itaq̃ erru
bescere testimonium
dñi nri: neque me uinctũ
eius: sed conlabora euan
gelio secundum uirtutem
dei: qui nos liberauit et
uocauit uocatione sua:
Non secundum opera nos
tra: sed secundum proposi
tum suum: & gratiam q̃
data est nobis in xpo ihu:
ante tempora secularia.
Manifestata est autem nunc
per inluminationem sal
uatoris nri ihu xpi. Qui
destruxit quidem mor
tem inluminauit autem
uitam & incorruptionem
per euuangelium: in quo
positus sum ego predicator
& apostolus & magister
gentium. Ob quam cau
sam etiam hec patior: sed non
confundor. Scio enim cui
credidi et certus sum qui
a potens est depositum me
um seruare in illum die.
Formam habes annorum
uerborum que a me audis

ti in fide & in dilectione in
xpo ihu dno nostro.
Ebd. xxiiii. p. oct. penit. Lec.
ep. be. pau. ap. ad colosenses.
Fratres Non cessamus pro
uobis orantes & postu
lantes ut impleamini ag
nitione uoluntatis eius.
In omni sapientia et intel
lectu spiritali ut ambule
tis digne deo per omni
a placentes in omni opere
bono fructificantes & cres
centes in scientia di. In om
ni uirtute confortati secu
dum potentiam claritatis
eius. In omni patientia &
longanimitate cum gau
dio gratias agentes deo
patri qui dignos nos fe
cit in partem sortis sorty
in lumine. Qui eripuit
nos de potestate tenebrar
et transtulit in regnum
filii dilectionis sue. In quo
habemus redemptionem
in remissionem peccatorum
per ihm xpm dnm nrm.
Fery. iiii. Lec. ep. b. p. a. ad hebreos
Fratres. Obedite prepositis
uestris & subiacete
eis ipsi enim perui gilant
quasi rationem pro ani
mabus uestris reddituri.
Vt cum gaudio faciant
& non gementes. Hoc enim
non expedit uobis. Ora
te pro nobis. confidimus
enim quia bonam con
scientiam habemus. in om
nibus bene uolentes con
uersari. Amplius autem
deprecor uos hoc facere.
ut quo celerius restituatur
uobis. Deus autem
pacis qui eduxit de mor
tuis pastorem magnum
ouium in sanguine testa
menti eterni dnm nrm
ihm aptet uos in omni
bono ut faciatis uolun
tatem eius. faciens in uo
bis quod placeat coram
se per ihm xpm. cui
gloria in secula seculo
rum amen. Dom. xxv. p.
oct. penit. Lectio. ep. be. pau
ap. ad romanos.
Fratres Nolo enim uos
ignorare misterium
hoc ut ne sitis uob ipsis sa
pientes. Quia cecitas
ex parte contigit in is
rahel donec plenitudo

gentium intraret. & sic
omnis israhel saluus fie
ret. Sicut scriptum est.
Veniet ex sion qui eripi
at. & auertat impietates
a iacob. Et hec illis ame
testamentum cum ab
stulero peccata eorum.
Secundum euuangelium
quidem inimici propter
uos. secundum electionem
autem kmi. propter pa
tres. Sine penitencia enim
sunt dona & uocatio di.
Sicut enim aliquando
& uos non credidistis do
nunc autem misericor
diam consecuti estis. pp
ter illorum incredulita
tem. Sta & isti nunc non
crediderunt in uestram
misericordiam. ut & ipsi
misericordiam consequa
tur. Conclusit enim dz
omnia in incredulitate. ut
omnium misereatur. O
altitudo diuiciarum
sapientie & scientie dei.
quam incomprehensibi
lia sunt iudicia eius. et
inuestigabiles uie eius
Quis enim cognouit sen
sum dni. aut quis consilia
rius eius fuit. aut quis pri
or dedit illi et retribuetur eis
ei. Quoniam ex ipso & per
ipsum et in ipso sunt omnia
ipsi gloria in secula seculorum
amen. Fer. iiii. Lec. ep. bea. pau
apostoli. ad corinthios.
Fratres Os nostrum patet
ad uos cor nostrum di
latatum est. Non angus
tiamini in uobis angustia
mini autem in uisceribus
uestris. Eandem autem
habentes remunerationem
tanquam filiis dico. Di
latamini & uos. nolite iu
gum ducere. cum infideli
bus. Que enim participa
cio iusticie cum iniquita
te. aut que societas lucis
ad tenebras. Que autem
conuentio xpi. ad belial.
aut que pars fideli cum
infideli. Que autem con
sensus templo dei cum ido
lis. uos enim estis templum
di uiui. In xpo ihu. dno
nro. In natale sce cecilie.
Lectio libri sapientie
Domine deus meus qui
fecisti super terram ha

bitationem meam: & pro
morte defluenti deprecã
tus sum. Inuocaui dnm pa
trem dni mei: ut non de
relinquat me in die tribu
lationis mee: & in tempo
re superborum sine ad
uitorio. Laudabo nomen
tuum assidue: et conlau
dabo illud in confessione:
& exaudita est oratio
mea. Liberasti me a perdi
tione: & eripuisti me de
tempore iniquo. Prop
ter ea confitebor & lau
dem dicam nomini tuo:
dne deus noster.

Incipiunt lectiones de aduen
tu dni. Et bd. v. ante nat
dni. Lectio hieremie pro
phete. occ

ce dies
ueniunt
dicit dns
& suscita
bo dauid
germen
iustum
Et regnabit rex & sapi
ens erit: & faciet iudi
cium & iustitiam in terra.
In diebus illis saluabit
iuda: & israhel habit con
fidenter. Et hoc est no
men: quod uocabunt e
um: dns iustus noster.
propter hoc ecce dies ue
niunt dicit dns: & non
dicent ultra uiuit dns
qui eduxit filios israhel
de terra egipti: sed ui
uit dns qui eduxit &
adduxit semen domus
israhel de terra aqui
lonis & de cunctis ter
ris ad quas eieceram
eos illuc. Et habita
bunt in terra sua: di
cit dns omps. Fer. iiii.
Lectio. ep. bi. pa. ap. ad thesal

Fratres gratias agere
debemus deo semp
pro omnibus uobis: ne
memoriam facientes in
orationibus nostris si
ne intermissione: me
mores operis fidei ues
tre & laboris. & caritatis
& sustinentie spei dni no
stri ihu xpi: ante dm &
patrem nostrum. Scien
tes fratres dilecti a deo
electionem uestram: qui
a euuangelium nostru

non fuit aduos in sermo
ne tantum. sed in uirtute
et in spū scō. & in plenitu
dine multa. sicut scitis
quales fuerimus in uob
propter uos. Et uos imi
tatores nostri facti estis
& dni. excipientes uer
bum in tribulatione
multa cum gaudio spi
sci per omnia secula se
culorum amen. Hy
mn. sci. Andree.

Hec libri sapientie.

Benedictio dni super
caput iusti. Ideo de
dit illi hereditatem. et
diuisit ei partem in tribu
bus duodecim. & inuenit
gratiam in conspectu om
nis carnis. Et magnifi
cauit eum in timore inu
micorum. et uerbis suis
monstra placauit. Glo
rificauit eum in conspec
tu regum. & ostendit il
li gloriam suam. In fide
& lenitate ipsius sanum fe
cit illum. & elegit eum
ex omni carne. Dedit illi
precepta & legem uite &
discipline. & excelsum fe
cit illum. Statuit ei testa
mentum eternum. circū
cinxit eum zona iustitie
Et induit eum dns. coro
na glorie. Hymnus sci
Andree apostoli. ow
Hec ep be Paul. ap ad
Romanos.

Fratres
Corde enim credi
tur ad iusticiam.
ore autem cō
fessio fit in sa
lutem. Dicit enim
scriptura. Omnis q
credit in illum. non
confundetur. Non
enim est distinctio.
iudei. & greci. Nam
idem dns omnium.
diues in omnes qui in
uocant illum. Om
nis enim quicunq
inuocauerit nomen
dni. saluus erit.
Quomodo ergo in
uocabunt in quem

non crediderunt. aut quo
modo credent ei. quem nō
audierunt. Quomodo au
tem audient sine predican
te. quomodo uero predica
bunt nisi mittantur. Sicut
scriptum est. Quam specio
si pedes euuangelizantium
pacem. euuangelizantium
bona. Sed non omnes obe
dunt euuangelio. Ysaias
autem dicit. Dñe quis credi
dit auditui nostro. Ergo
fides ex auditu. auditus
autem per uerbum xpi.
Sed dico. numquid non
audierunt. Et quidem in
omnem terram exiuit so
nus eorum. et in fines orbis
terre. uerba eorum. Ebd
iiii. Ante hat dñi. Lec ep. bea
ti pauli ap. ad romanos.
Fratres Scientes quia
hora est. iam nos de
somno surgere. Nunc
autem propior est nostra sa
lus. quam cum credidimus
Nox precessit. dies autem
appropinquabit. Abiciamus
ergo opera tenebrarum.
et induamur arma lu
cis. sicut in die honeste
ambulemus. Non in com
messationibus et ebrietā
tibus. Non in cubilibus
et impudicitiis. Non in con
tencione. et emulatione.
Sed induimini dominum
nostrum ihm xpm. Feria iiii.
Lec ep beati iacobi apli.
Fratres patientes estote
et uos. et confirmate
corda uestra. quoniam
aduentus dni appropin
quabit. Nolite ingemi
scere fratres in alterutrum
ut non iudicemini. Ec
ce iudex ante ianuam asi
stit. exemplum accipi
te fratres exitus mali. et
longanimitatis et labo
ris et patientie per pro
phetas qui locuti sunt
in nomine dni. Ebd. uu
Feria iii. dni. Lec. e. v. p.
Fratres Que
cumque enim scripta sunt
ad nostram doctrinam
scripta sunt. ut per pa
cientiam et consolationem
scripturarum. spem ha
beamus. Deus autem
patientie et solacii det
uobis id ipsum sapere

malteritrum: secundũ
ihm xpm. Vt unanimes
uno ore honorificetis dm
& patrem dni nri ihu
xpi. Propter quod susci
pite inuicem: sicut &
xps suscepit uos in hono
rem dei. Dico enim xpm
ihm ministrum fuisse
circumcisionis propter
ueritatem dei: ad confir
mandas promissiones
patrum: gentes autem
super misericordia ho
norare dm sicut scrip
tum est. Propterea con
fitebor tibi in gentibus: &
nomino tuo cantabo. Et
iterum dicit. Letamini
gentes cum plebe eius:
Et iterum dicit. Laudate
omnes gentes dnm: et
magnificate eum om
nes populi. Et rursũ
ysaias ait. Erit radix
iesse: & qui exsurget re
gere gentes: in eum gen
tes sperabunt. Deus au
tem spei repleat uos om
ni gaudio & pace in cre
dendo. Vt abundetis in
spe. & uirtute spis sci.

Feria quarta. Lectio ora
lachias pphete

Hec dicit dns. Ecce ego
mitto angelum meum:
& preparabit uiam ante fa
ciem meam. Et statim ue
niet ad templum suum
dominator quem uos que
ritis: angelus testamenti
quem uos uultis. Ecce ue
nit: dicit dns exercituum.
Et quis poterit cogitare di
em aduentus eius: & quis
stabit ad uidendum eum:
Ipse enim quasi ignis con
flans & quasi herba ful
lonum: & sedebit conflans
& mundans argentum:
& purgabit filios leui: &
colabit eos quasi aurum
& quasi argentum: & erit
domino offerentes sacrifi
cia in iustitia: & placebit
dno sacrificium iuda: &
hierusalem sicut dies secu
li & sicut anni antiqui. Et
accedam ad uos in iudicio:
& ero testis uelox. Ecce eni
dies ueniet succensa qua
si caminus: & erunt om
nes superbi: & omnes im
pietatem facientes stipula.

& inflammabit eos dicit dn̄s exercituum.
Quæ non relinquet eis radicem & germen. Et orietur uobis timentibus nomen meum sol iustitiæ & sanitas in pennis eius & egrediemini et salietis sicut uituli de armento & calcabitis impios cum fuerint cinis supplantatæ pedibus uestris in die qua ego facio dicit dn̄s exercituum
Memento legis moysi seruiui mei quam mandauiet in horeb ad omnem israhel precepta & iudicia.
Ecce ego mittam uobis helyam prophetam ante quam ueniat dies dn̄i magnus & horribilis. Et conuertet cor patrum ad filios & cor filiorum ad patres eorum. Ebd. ii. ante nat dn̄i. Lec epl̄e ba paulli apostoli ad corinthios.

Fr̄es. Sic nos existimet homo ut ministros xp̄i & dispensatores misteriorum dei. Hic iam quæritur inter dispensatores ut fidelis quis inueniatur. Mihi autem pro minimo est ut a uobis iudicer aut ab humano die. Sed neque me ipsum iudico. Nihil enim mihi conscius sum sed non in hoc iustificatus sum. Qui autem iudicat me dn̄s est. Itaq̄ nolite ante tempus iudicare quo adusque ueniat dn̄s. Qui & illuminabit abscondita tenebrarum & manifestabit consilia cordium. Et tunc laus erit unicuique a deo. Feria iiii. oen̄s. v.

Lectio ysaie prophete. In diebus illis. Dixit ysaias. Erit in nouissimis diebus preparatus mons domus dn̄i in uertice montium & elebitur super colles. Et fluent ad eum omnes gentes & ibunt populi multi & dicent. Venite ascendamus ad montem dn̄i & ad domum dei iacob. Et docebit nos uias suas & ambulabimus in semitis eius. Quia de syon exibit lex

& uerbum dñi de ierusalem. Et iudicabit gentes: & arguet populos multos. Et conflabunt gladios suos in uomeres: & lanceas suas in falces. Non leuabit gens contra gentem gladium. Nec exercebuntur ultra ad prelium. Domus iacob. Venite & ambulemus: in lumine dñi dei nostri.

Lectio ysaie pphete.

In diebus illis. Locutus est dñs ad achaz dicens: pete tibi signum a dño deo tuo: in profundum inferni: & siue in excelsum supra. Et dixit achaz. Non petam: & nõ temptabo dñm. Et dixit. Audite ergo domus dauid. Numquid parum uobis est molestos esse hominibus: quia molesti estis et deo meo? Propter hoc dabit dñs ipse uobis signum. Ecce uirgo concipiet et pariet filium: & uocabitur nomen eius emmanuhel. Butirum et mel comedet ut sciat reprobare malum: & eligere bonum.

Feria quinta.

Lectio ysaie pphete.

Hec dicit dñs. Egredietur uirga de radice iesse. & flos de radice eius ascendet. Et requiescet super eum sps dñi: sps sapientie & intellectus: sps consilij & fortitudinis: sps scientie & pietatis: & replebit eum spiritus timoris dñi. Non secundum uisionem oculorum iudicabit neque secundum auditum aurium arguet. Sed iudicabit in iustitia pauperes: & arguet in equitate pro mansuetis terre. Et percutiet terram uirga oris sui: & spũ labiorum suorum interficiet impium. Et erit iustitia cingulum lumborum eius: & fides cinctorium renum eius. Sabb. in xii. lectiones.

Lectio ysaie prophete.

In diebus illis. Clamabunt ad dñm a facie tribulantis: & mittet eis saluatorem & propugnatorem.

qui liberet eos. Et cognos
cetur dnis a egipto: & cognos
cent egipti dm in die illa:
et colent eum in hostiis et
muneribus: & uota uoue
bunt dno & soluent. Et p
cutiet dnis egiptum plaga:
& sanabit eam. Et reuer
tentur ad dnm: & placa
bitur eis. Et sanabit eos
dnis dis noster.

lectio ysaie prophete.

Hec dicit dnis. Letabit
deserta & inuia: & ex
ultabit lingua solitudo:
& florebit quasi lilium.
Germinans germinabit:
& exultabit letabunda.
Et laudans gloria libani
data est ei: decor carme
li & saron. Ipsi uidebunt
gloriam domini et deco
rem dei nostri. Conforta
te manus dissolutas: &
genua debilia roborate
dicite pusillanimis con
fortamini: & nolite time
re ecce deus uester: ulti
onem adducet retributi
onis: deus ipse ueniet
& saluabit nos. Tunc
aperientur oculi cecorum:
& aures surdorum pa
tebunt. Tunc saliet sicut cer
uus claudus: & aperta
erit lingua mutorum.
Quia scisse sunt in deser
to aque: & torrentes in
solitudine. Et que erat
arida in stangnum: & si
ciens fontes aquarum:
dicit dnis omnipotens.

lectio ysaie prophete.

Hec dicit dnis. Sup
omnem montem ex
celsum ascende tu qui euua
gelizas syon. Exalta in
fortitudine uocem tua:
qui euuangelizas hieru
salem. Exalta nolite me
te: dic ciuitatibus iude.
Ecce deus uester. ecce do
minus in fortitudine ue
niet: & brachium eius do
minabitur. Ecce mer
ces eius cum eo: & opus
illius coram eo. Sicut
pastor gregem suum pa
cet: in brachio suo con
gregabit agnos. & in si
nu suo leuabit eos. dns
deus noster.

lectio ysaie prophete.

Hec dicit dnis. Xpo meo cyro: cuius

apprehendi dexteram: ut
subiciam ante faciem meam
eius gentes: & dorsa regum
uertam; Et aperiam coram
eo ianuas: & porte non clau
dentur. Ego ante te ibo: & c
gloriosos terre humiliabo
Portas ereas conteram:
& uectes ferreos confrin
gam. Et dabo thesau
ros absconditos: & arca
na secretorum: ut scias
quia ego sum dns. qui
uoco nomen tuum deus
israel. Propter seruum
meum iacob & israhel
electum meum. & uoca
ui te in nomine tuo: al
simulauit te & non cognou
isti me. Ego dns: & non
est amplius; Extra me non
est deus: Accinxi te & no
cognouisti me: ut sciant
hi qui ab ortu solis & q
ab occidente. quoniam
absque me non est deus;
Ego dns. & non est alter;
formans lucem: & creans
tenebras: faciens pacem:
& creans malum. Ego do
minus faciens omnia
hec. Rorate celi desuper
& nubes pluant iustum. Ape
riatur terra & germinet sal
uatorem. Et iustitia oriat
simul. ego dns creauit eum.

Hic legitur daniel ph̃e ci
B eiusd regis mens. i. Leo ep̃ke
Rs pau. ap̃. ad thesalonicens.

Rogamus uos per adue
tum dni nri ihu xpi et
nostre congregationis in
ipsum ut non cito moue
amini a uestro sensu. Ne
que terreamini: neque per
spiritum neque per sermonem
neque per epistolam tam
quam per nos missam: qua
si instet dies dni. Ne quis
uos seducat ullo modo:
quoniam nisi uenerit de
cessio primum: & reuela
tus fuerit homo peccati
filius perditionis: qui ad
uersatur & extollitur su
pra omne quod dicitur
deus aut quod colitur: ita
ut in templo dei sedeat: os
tendens se tanquam sit
deus. Non retinetis: Quod
cum adhuc essem apud uos
hec dicebam uobis. Et nunc
quid detineat scitis: ut re
ueletur in suo tempore.

Nam misterium iam opera
tur iniquitatis tantum ut
quitenet nunc teneat do
nec de medio fiat Et tunc
reuelabitur ille iniquus
quem dnus ihs interficiet
spu oris sui Et destruet
inlustratione aduentus su
i Ebd. i. ante natal dni. Lec
ep. be. pau. ap. ad phylipenses.

Fr Gaudete in dno
semper iterum dico
gaudete Modestia uestra
nota sit omnibus hominib
dnus prope est Nichil sollicitati
sitis Sed in omni oratione
et obsecratione cum gratia
rum actione petciones
uestre innotescant apud
dm Et pax di que exsupe
rat omnem sensum custo
diat corda uestra et intel
ligentias uestras In xpo
ihu dno nostro.

Incip de natalicii scorum
Innocentii omnium apl'orum

Lectio libri sapientie.

Beatus uir qui inuen
tus est sine macula
et qui post aurum non a
biit nec speraiit in pecuni
a et thesauris Quis est hic
et laudabimus eum fecit
enim mirabilia in uita sua
Qui probatus est in illo
et perfectus est et erit illi in
gloria eterna Qui potu
it transgredi et non est trans
gressus et facere mala et
non fecit foeo stabilita sunt
bona illius in dno et eleo
mosinas illius enarrabit
omnis ecclesia scorum.

In natale omnium apostolorum
Lec. ep. be. pau. ap. ad effesios.

Fr Iam non estis
hospites et ad uene sed
estis ciues scorum et domes
tici dei Super edificati
supra fundamentum a
postolorum et prophetarum
ipso summo angulari la
pide xpo ihu In quo om
nis edificatio constructa
crescit in templum scm
in dno In quo et uos coe
dificamini in habitacu
lum di in spu sco. Lec ep
be. pau ap. ad effesios.

Fr Benedictus ds
et pater dni nostri
ihu xpi qui benedixit
nos in omni benedictio
ne spitali in celestibus

mxpo. Sicut elegit nos
in ipso ante mundi con
stitutionem: ut essemus sci
& immaculati in conspec
tu eius in caritate. Qui
predestinauit nos in ad
optionem filiorum per
ihm xpm in ipsum secun
dum propositum uolun
tatis sue in laudem glo
rie gratie sue. In qua gra
tificauit nos in dilecto fi
lio suo: in quo habemus
redemptionem per san
guinem eius: remissionem
peccatorum secundum
diuitias gratie sue: que
super abundauit in nobis
per ihm xpm: dnm no
strum. Lectio epi beati pau
li apli ad effesios.

Rs. Unicuiq; nos
trum data est gratia
secundum mensuram do
nationis xpi. Propter qd
dicit. Ascendens xpi in al
tum captiuam duxit
captiuitatem dedit dona
hominibus. Quod autem
ascendit: quid est nisi
quia & descendit primum
in inferiores partes terre
Qui descendit ipse est & qui
ascendit super omnes celos:
ut adimpleret omnia. Et
ipse dedit quosdam qui
dem apostolos: quosdam
quidem prophetas. Alios
uero euuangelistas: alios
autem pastores & doctores:
ad consummationem sorum
in opus ministerii: in edifi
cationem corporis xpi. Do
nec occurramus omnes
in unitatem fidei: & agni
tionis filii dei. In uirum
perfectum in mensuram
etatis plenitudinis xpi:
domini nostri. Lectio epi beati
pauli ap. ad romanos.

Rs. Scimus quoniam
diligentibus dm om
nia cooperantur in bonum:
his qui secundum ppositum
uocati sunt sci. Nam quos
prescuit & predestinauit
conformes fieri imaginis
filii sui: ut sit ipse primo
genitus in multis fratribus.
Quos autem predestina
uit: hos & uocauit. Et quos
uocauit: hos & iustificauit.
Quos autem iustificauit:
illos & magnificauit. Quid

ergo dicemus ad hec fideles p
nobis quis contra nos. Qui etiã
ppro filio suo non pepercit.
sed p nobis omnibus tradidit
illum. Quomodo non etiam
cum illo omnia nobis donauit
Quis accusabit aduersus electos
dei. Deus qui iustificat.
quis est qui condempnet. xpc
ihs qui mortuus est. immo
q et resurrexit. qui est ad dex
teram dei. qui etiam inter
pellat p nobis. Quis nos se
parabit a caritate xpi. tri
bulatio. an angustia. an p
secutio. an fames. an nudi
tas. an periculum. an gladi
us. sicut scriptum est. Qui
a ppter te mortificamur to
ta die. estimati sumus ut
oues occisionis. Sed in his
omnibus superamus. ppter
eum qui dilexit nos. Certus
sum enim. quia neque mors
neq; uita. neq; angli. neq;
principatus. neq; instantia.
neq; futura. neq; fortitudo.
neq; altitudo. neq; profundum.
neq; creatura aliqua pote
rit nos separare a caritate
dei. que est in xpo ihu dno
nostro. Hymnus. Vnus

Sacerdotis. Lectio epi. bea. pau
li apostoli. ad timotheum.

Testificor coram
deo et xpo ihu. qui iudi
caturus est uiuos et mortu
os. et aduentum ipsius et
regnum eius. Predica uer
bum. insta oportune inpor
tune. argue obsecra. increpa
in omni patientia et doc
trina. Erit enim tempus
cum sanam doctrinam nõ
sustinebunt. Sed ad suade
sideria coaceruabunt si
bi magistros prurientes au
ribus. et a ueritate quidem
auditum auertent. ad fa
bulas autem conuertem
tur. Tu uero uigila in
omnibus. labora. opus
fac euuangeliste. ministe
rium tuum impple. sobrius
esto. Ego enim iam deli
bor. et tempus mee resolu
tionis instat. Bonum
certamen certaui. cur
sum consummaui. fidem
seruaui. In reliquo reposi
ta est michi corona iusti
cie. quam reddet michi do
minus in illo die iustus
iudex. Non solum autem

michi: sed & his qui dili
gunt adventum eius.

Lec libri sapientie.

Ecce sacerdos magnus
qui in diebus suis pla
cuit deo: & in ustus est
iustus: Et in tempore ira
cundie: factus est reconci
liatio. Non est inventus
similis illi: qui conserua
ret legem excelsi. Ideo iu
re iurando: fecit illum
dns crescere in plebem
suam. Benedictionem
omnium gentium dedit
illi: & testamentum su
um confirmauit super
caput eius. Cognouit
eum in benedictionibus
suis: conseruauit illi
misericordiam suam: &
inuenit gratiam coram
oculis dni. Magnifica
uit eum in conspectu re
gum: & dedit illi coronam
glorie. Statuit illi tes
tamentum sempiternum
& dedit illi sacerdocium
magnum: & beatifica
uit illum in gloria: fun
gi sacerdotio: & habere
laudem in nomine ipsi
us: & offerre illi incensum
dignum: in odorem suauu
tatis. Lectio libri sapientie.

Dedit dns confessionem
sco: ex celso in uerbo glo
rie. Deo omni corde suo lau
dauit dnm: dilexit dm qui
fecit eum. Dedit illi contra
inimicos potentiam: stare
fecit cataractes contra alta
re: in sono eorum dulces fe
cit modos. Dedit in celebra
tionibus decus: & ornauit
tempora usque ad consuma
tionem uite: xps purgauit
peccata ipsius: exaltauit in
eternum cornu ipsius: sa
pientia laudauit animam
suam. Indeo honorificabit
in medio populi sui gloria
bitur. In ecclesiis altissimi a
periet os suum: in conspec
tu uirtutis illius glabit. In
medio populi laudabitur:
in plenitudine sca admira
bitur. In multitudine electo
rum habebit laudem: & in
ter benedictos benedicetur.

Lec epi beati pauli ap: ad hebreos.

Fratres. Doctrinis uariis
& peregrinis: nolite ab
duci. Optimum est enim

gratia stabilire cor non esca
que non profuerunt ambulã
tibus in eis. Habemus altare
de quo edere non habent
potestatem qui tabernãcu
lo deseruiunt. Quorum enĩ
animalium infertur san
guis p peccato in scã per pon
tificem horum corpora cre
mantur extra castra. prop
ter quod et ihe ut sanctificaret
per suum sanguinem po
pulum extra portam pãs
sus est. Exeamus igitur ad
eum extra castra imprope
rium eius portantes. Non
enim habemus hic manẽ
tem ciuitatem sed futurã
inquirimus per ipsum.
Ergo offeramus hostiam
laudis semper deo. id est
fructum labiorum confi
tentium nõmini eius. Be
nefiẽtie autem et coimmu
nicationis nolite obliui
ci. Talibus enim hostiis p
mereatur deus. lect epi. ad
pauli ap. ad hebreos.

Fratres. Plures facti sũt
sacerdotes ideirco quod
morte prohiberentur per
manere. Hic autem eo
quod maneat in eternum
sempiternum habet sacer
dotium. Vnde et saluare in
perpetuo potest accedentes
per semet ipsum ad deum
semper uiuens ad inter
pellandum pro eis. Talis e
nim decebat ut nobis es
set pontifex sanctus innocẽs
inpollutus segregatus a
peccatoribus et excelsior
celis factus. Qui non ha
bet cotidie necessitatem
quemadmodum sacerdo
tes prius pro suis delictis
hostias offerre deinde
pro populi. hoc enim fecit
semel se offerendo. dñi
nr ihs xps. Invitatorius
vs confessoris
sive martyris.
Lectio libri sapiencie

Iustus consium tradet ad
uigilandum diluculo ad
dõm qui fecit illum. et in
conspectu altissimi depre
cabitur. Aperiet os suum
oratione et pro delictis
suis deprecabitur. Si enĩ
dñs magnus uoluerit
spu intelligentie reple
bit illum. Et ipse tam

quam imbres mittet clo
quia sapientie sue & ino
ratione confitebitur dño.
Et ipse diriget consilium
eius & disciplinam & in abscõ
ditis suis consiliabitur.
Et ipse palam faciet disci
plinam doctrine sue & in
lege testamenti dñi glori
abitur. Collaudabunt
multi sapientiam eius &
usque in seculum non de
lebitur. Non recedet memo
ria eius & nomen eius re
quiretur a generatione in
generationem.

Lectio libri sapientie.

Beatus vir qui in sapien
tia morabitur & qui
in iustitia meditabitur.
& in sensu cogitabit cir
cumspectionem dei. Ciba
bit illum pane uite & intel
lectus & aqua sapientie salu
tari potabit illum. & firma
bitur in illo & non flecte
tur & continebit illum
& non confundetur & ex
altabit illum apud pri
mos suos. In nomine eter
no hereditabit illum dñs
deus nr. Lec. libri sapientie.

Iustus autem si morte preoc
cupatus fuerit in refrigerio
erit. Senectus enim uenera
bilis est non diuturna neq;
numero annorum computa
tata. Cani sunt autem sensus
hominis & etas senectutis in
ta immaculata. Placens deo
factus dilectus & uiuens inter
peccatores translatus est. Rap
tus est ne malicia mutaret
intellectum illius aut ne
ficto deciperet animam illi
us. Consummatus in breui
expleuit tempora multa.
Placita enim erat deo ani
ma illius. Propter hoc p
perauit educere illum de
medio iniquitatum. Quo
niam gratia dei & miseri
cordia est in scos illius. & re
spectus in electos illius.

Lec. libri sapientie.

Iustum deduxit dñs per ui
as rectas & ostendit illi reg
num dei & dedit illi sci
entiam sanctorum. Honesta
uit illum in laboribus &
complenit labores illius.
In fraude circumuenientu
m illum affuit & hones
tum fecit illum. Custodiuit

cum abiimicis: & a sedue
toribus tutauit eū. Et cer
tamē forte dedit illi ut uince
ret: ut sciret quō omniū poten
tior est sapiētia. Hec uendicauit
tū ñ deliqt sed a pectoribus liberā
uit eū. Descendit cū illo in fouea: &
in uinculis ñ deliqt illū. onec afferet
illi sceptrū regni & potentiam aduersus eos qui e
um deprimebant. Et
mendaces ostendit qui ma
culauerūt illū. Et dedit illi
claritatem eternam: dnē
deus noster.

Lectio libri sapientie.
Beatus homo qui inue
nit sapientiam: & qui
affluit prudentia. Melior est
adquisitio eius negotiatio
ne argenti: et auro purissi
mo. fructus eius preciosior
est cunctis opibus: & omnia
que desiderantur huic
non ualent comparari. lō
gitudinem dierum in dex
tera eius: in sinistra illius
diuitie & gloria. Vie eius
uie pulchre: & omnes se
mite eius pacifice. Lignū
uite est his qui apprehende
runt eam: & qui tenuerit
eam beatus. Dominus sa
pientia fundauit terram:
& stabiliuit celos prouden
tia. Sapientia illius eru
pierunt abyssi: & nubes
rore concrescunt. Lec. ep.

Lēa pauli ap. ad corintios.
Fr. Benedictus deus
& pater dnī nrī ihu xpi:
pater misericordiarum &
deus totius consolationis:
qui consolatur nos in om
ni tribulatione nostra: ut
possimus & ipsi consolari
eos qui in omni pressura
sunt per exhortationem
qua & ipsi exhortamur a
ipsi a deo. Quoniam sicut
abundant passiones xpi
in nobis ita et per xpm a
bundat consolatio nra. Sive
autē tribulamur p ura ex
hortatione & salute. Sive cōso
lamur p ura cōsolatione: q ē i
tolerātia earūdē passionū quas
patimur: & spes nostra fir
ma pro uobis. Scientes
quoniam sicut socii pas
sionum estis: sic eritis &
& consolationis. Iuxpo
ihu domino nostro.

Lec̃ ep̃ be pau ap̃ ad thimoth

Rmẽ Memor esto dñm
ihm xp̃m resurrexisse a
mortuis ex semine dauid
secundum euuangelium
meum: in quo laboro us
que ad uincula quasi ma
le operans: sed uerbum di
non est alligatum. Ideo om
nia sustineo propter electos: ut et ipsi salutem con
sequantur que est in xp̃o
ihu cum gloria celesti.
Fidelis autem ad secutus es
meam doctrinam: institu
tionem: propositum:
fidem longanimitatem:
dilectionem: patientiam:
persecutiones: passiones
Qualia michi facta sunt
anthiochie: iconie: lustris:
quales persecutiones su
stinui: et ex omnibus me
eripuit dñs. Et omnes q̃
uolunt pie uiuere in xp̃o
ihu: persecutionem pati
untur. Lectio ep̃ beati
pau ap̃ ad corinthios.

Fratres. Exspectaculum
facti sumus mundo:
et angelis et hominibus.
Nos stulti propter xp̃m:
uos autem prudentes in xp̃o
Nos infirmi: uos autem fortes. Vos nobiles: nos autem
ignobiles. Usque in hanc ho
ram: et esurimus et sitimus:
et nudi sumus: et colaphis ce
dimur: et instabiles sumus:
et laboramus operantes manibus nostris. Maledicimur:
et benedicimur. Persecutio
nem patimur: et sustinemus
blasphemamur: et obsecra
mus. Tamquam purgamenta huius mundi facti sumus:
omnium peripsima usque
adhuc. Non ut confundam
uos hec scribo: sed ut filios
meos moneo. In xp̃o ihu do
mino nostro. Lec̃ ep̃ bea pau
ap̃ ad thesalonicenses.

Fratres. Gratias agere debe
mus deo semper pro uo
bis: ita ut dignum est. Quo
niam super crescit fides ues
tra: et habundat caritas u
nius cuiusque omnium ue
strum in inuicem. Ita ut nos
ipsi in uobis gloriemur in
ecclis dei: pro patientia ue
stra et fide in omnibus per
secutionibus uestris et tri
bulationibus: que sustine

glia in facta sr

ecclus xl.

tis in exemplum iusti iudicii
di. ut digni habeamini in reg
no dei. pro quo & patimini.
Si tamen iustum est apud de
um retribuere tribulationem
his qui uos tribulant. & uo
bis qui tribulamini requiem
nobiscum in reuelatione do
mini ihu de celo cum ange
lis uirtutis eius in flamma
ignis dantis uindictam his
qui non nouerunt dm. & q
non obediunt euangelio
dni nri ihu xpi. qui penas
dabunt in interitu eternas
a facie dni. & a gloria uirtu
tis eius cum uenerit glorifi
cari in sanctis suis. & admira
bilis fieri in omnibus qui
crediderunt ihm xpm. dnm
nostrum. Lectio libri sapientie

Confitebor tibi dne rex.
& laudabo te deum saluatorem meum.

Lectio libri sapientie.

Sapientiam omnium an
tiquorum exquirit sapi
ens. & in prophetis uacabit.
& in uersutias parabolarum
simul introibit. Occulta
prouerbiorum exquirit. &
in absconditis parabolarum
conuersabitur. Et in medio
magnatorum ministrabit.
& in conspectu presidis appa
rebit. & in terram alienarum
gentium pertransiet. Bona
enim & mala in omnibus
temptabit. Ad sancti plu
rimorum martirum.

Lectio libri sapientie

Lingua sapientium or
nat scientiam. os fatuorum
ebullit stulticiam. In om
ni loco oculi dni contem
plantur malos & bonos.
Lingua placabilis lignum
uite que autem immodera
ta est conterit spm. Dom
iusti plurima fortitudo.
& in fructibus impii con
turbatio. Labia sapienti
um disseminabunt scie
tiam. cor stultorum dis
simile erit. Victime impi
orum abhominabiles
dno. uota iustorum pla
cabilia. Qui sequitur
iusticiam. diligitur ad o
mmo. Lectio libri sapientie.

Iusti in perpetuo uiuent.
& apud dnm merces eorum
est. & cogitatio eorum apud
altissimum. Ideo accipiet
regnum decoris. & diade

ma speciei de manu dni.
Quoniam dextera sua teget
eos: et brachio sco suo de
fendet illos. Accipiet arma
turam zeluſ illius: et ar
mabit creaturam adulta
onem inimicorum. Induet
p̃ thora et iustitiam: et ac
cipient p galea iudicium
certum. Sumient scutum
inexpugnabile equitate:
ibunt directe p̃ missiones
et ad certum locum dedu
cet illos: dnus deus nost.

lectio epi bea. petri apli.

Cap̃m Benedictus deus et pa
ter dni nri ihu xpi:
qui secundum magna
misericordiam suam re
generauit nos in spem iui
uam: per resurrectionem
ihu xpi et mortuos: In he
reditatem incorruptibile:
et incontaminatam: et in
marcescibilem: conseruã
tam in celis. In uobis qui
in uirtute dei custodimi
ni per fidem: in salutem
paratam reuelari: in tem
pore nouissimo: in quo ex
ultabitis. Modicũ nunc
si oportet contristari in
uariis temptationibus: ut pro
batio uestre fidei multo p
tiosior sit auro: quod per
ignem probatur: Xpo igitur
passo in carne: et eadem co
gitatione armamini. Qui
a qui passus est in carne de
sist a peccatis: ut iam non
hominum desideriis sed
uoluntati di: quod reli
quum est in carne uiuat
temporis. Estote itaq; pru
dentes: et uigilate in orati
onibus. Ante omnia autem
mutuam in uobis met ip
sis caritatem continuam ha
bentes: sicut boni dispen
satores multiformis gra
tie dei. Si quis loquitur: qua
si sermones dei. Si quis mi
nistrat: tamquam ex uir
tute quam administrat ds:
Vt in omnibus honorificetur
deus: per ihm xpm. Et cum
apparuerit princeps pastorum
percipietis in marcescibile
glorie coronam. Deus autem
omnis gratie qui uocauit
nos in eternam suam gloriam
in xpo ihu modicum passos:
ipse perficiet et confirmabit
solidabitque. Ipsi gloria et

imperium in secula seculorum
amen. In nat plurimorum
martirum
Lectio libri sapientie.
Iustorum anime in manu di
sunt: & non tanget illos tor
mentum mortis. Visi sunt
oculi insipientium mori: &
estimata est afflictio exitus
illorum. Et quod a nobis est
iter exterminii: illi autem
sunt in pace. Et si coram ho
minibus tormenta passi sunt:
spes illorum immortalitate
plena est. In paucis vexati:
in multis bene disponentur.
Quoniam deus tempta[vit]
illos: & invenit illos digno
se. Tamquam aurum in for
nace probavit illos: & quasi
holocausta accepit illos: &
in tempore erit respectus il
lorum. Fulgebunt iusti: et
tamquam scintille in arundineto
discurrent. Iudicabunt nati
ones: & dominabuntur po
pulis: & regnabit dns illorum
in perpetuum.
Lectio libri sapientie.
Expectatio iustorum letitia:
spes autem impiorum per
ibit. Fortitudo simplicis iu

a domino: & pavor his qui
operantur malum. Iustus
in eternum non commovebi
tur: impii autem non ha
bitabunt in terra. Os iusti
parturiet sapientiam: lin
gua pravorum peribit.
Labia iusti considerant
placita: os impiorum per
versa. Simplicitas iusto
rum diriget eos: & sub plã
tatio perversorum vas
tabit illos. Iustitia rectorum
liberabit eos: & in insidiis
suis capientur iniqui.
Iustus de angustia liberatus
est: & tradetur impius pro
eo. Simulator ore decipit
amicum suum: iusti au
tem liberabuntur scien
tia. In bonis iustorum ex
ultabit civitas: & in per
dicione impiorum erit
laudatio. In benedictione
iustorum exaltabitur
civitas. Lectio libri sapie.
Reddet deus mercedem
laborum sorum suorum
& deducet illos in via mi
rabili. Et fuit illis in vel
amento diei: & in luce
stellarum nocte. Transiu

lit illos mare rubrum· et
transiuerit illos per aquam
nimiam· Inimicos autem il
lorum demersit in mare· Et
ab altitudine inferorum e
duxit illos· Ideo iusti tulerẽt
spolia impiorum· et decan
tauerunt dne nomen sẽm
tuum· Et victricem ma
num tuam laudauerunt
pariter· dne ds noster·

Lect· ep· bea· pauli ap· ad hebre
os

Rg· Rememoramini
pristinos dies in quib;
illuminati magnum certa
men sustinuistis passionũ
In altero quidem obprobri
is et tribulationibus in
spectaculum facti· in al
tero socialiter conuersan
tium effecti· Nam et uinc
tis compassi estis· et rapi
nam bonorum uestrorũ
cum gaudio suscepistis·
Cognoscentes uos habere
meliorem et manentem
substantiam· Nolite ita
que amittere confidentiã
uestram quem magnam ha
bet remunerationem
Patientia enim uobis
necessaria est ut uolun
tatem dei facientes· reportetis
pmissionem· Adhuc enim mo
dicum aliquantulum qui
uenturus est uenietque· non
tardabit· Iustus autem meus
ex fide uiuit· Lect· ep· beati
pauli apli ad hebreos·

Rg· Per fidem uicerunt
regna· operati sunt iusti
tiam· adepti sunt repromis
siones· Obturauerunt ora
leonum extinxerunt impe
tum ignis· Effugerunt aciem
gladii· conualuerunt de in
firmitate· fortes facti sunt
in bello· Castra uerterunt ex
terorum· acceperunt mulie
res de resurrectione mortuos
suos· Alii autem distenti sũt
suscipientes redemptionem·
ut meliorem inuenirent re
surrectionem· Alii uero lu
dibria et uerbera experti in
super et uincula et carceres·
Lapidati sunt· secti
sunt· temptati sunt· in occi
sione gladii mortui sunt·
Circuierunt in melotis· in
pellibus caprinis· Egentes·
angustiati· afflicti· quib;
dignus non erat mundus·
In solitudinibus errantes·

et montib⁹ & speluncis· et in
cauernis terre· Et hi omnes
testimonio fidei· probati in
uenti sunt· In xpo ihu· do
mino nostro·

Lectio libri sapientie·

Qui timent dnm non erit
incredibiles uerbo illius·
Et qui diligunt illum con
seruabunt uiam illius· Qui
timent dnm· inquirent que
bene placita sunt illi· Et q̃
diligunt eum· replebuntur
lege ipius· Qui timent do
mum· preparabunt corda
sua· & in conspectu illius sc̃i
ficabunt animas suas· Qui
timent dnm· custodiunt
mandata illius· Et pacien
tiam habebunt· usque ad
inspectionem illius·

In natal uirginum·

Lectio libri sapientie·

Confitebor tibi dne rex·
& collaudabo te dm̃ sal
uatorem meum· Confitebor
nomini tuo magno· qm̃ ad
iutor & protector factus es mi
hi· & liberasti corpus me
um a perditione· a laqueo
lingue mique· & a labius
operantium mendacium·
Et in conspectu astantium
factus es michi adiutor &
liberasti me secundum mul
titudinem miserieordie no
minis tui· A rugientibus
preparatis ad escam· de ma
nibus querentium animã
meam· & de portis tribulati
onum que circumdederũt
me· A pressura flamme que
circumdedit me· & in medio
ignis non sum estuata· De ar
titudine uentris inferi· &
a lingua coinquinata· &
uerbo mendacii· A rege iniu
quo· & lingua iniusta· lau
dabit usq̃ ad mortem ani
ma mea dnm̃· & uita mea
appropinquans erat in in
fernum deorsum· Circum
dederunt me undiq̃· et n̄
erat qui adiuuaret· Respi
ciens eram ad adiutorium
meum· & nõ erat· Memo
rata sũ miserie tue dne· &
cooperationis tue que a se
culo sunt· Quõ eruens susti
nentes te· & liberas eos de ma
nu odientiũ dne· Et n̄ Lec
Dne deus mis exaltasti· libri
Beg· in natal sc̃e ecclie· sapientie·

Lec̃ libri sapiencie.

Sapiencia laudabit anima suam: & in dñio honorabitur & in medio populi sui gloriabitur: & in ecclesiis altissimi aperiet os suum: & in conspectu virtutis illius gloriabitur. In medio populi exaltabitur: & in plenitudine scā admirabitur. In multitudine electorum habebit laudem: & inter benedictos benedicet dicens. Ego ore altissimi prodiui: primo genita ante omnem creaturam. Ego quasi libanus non in cisus uaporam habitationem meam: & quasi balsamum non myrtum odor meus. Et quasi terebinthus extendi ramos meos: & ramuli mei: honoris & gratie.

Lec̃ libri sapiencie.

Omnibus requiem quesiui. Lec̃ in assumptione sce marie. Lec̃ ps̃. be. p. ap. ad corith.

De uirginibus autem preceptum dñi non habeo: consilium autem do tamquā misericordiam consecutus adeo: ut sim fidelis. Estimo ergo hoc bonum esse propter presentem necessitatem: quōd bonum est homini sic esse. Alligatus es uxori: noli querere solutionem. Solutus es ab uxore? ne quesieris uxorem. Si autem acceperis uxorem non peccasti. Et si nupserit uirgo: non peccabit. Tribulationem tamen carnis habebunt huiusmodi. Ego autem uobis parco. Hoc itaque dico fratres: tempus breue est. Reliquum est ut & qui habent uxores tamquam non habentes sint. Et qui flent: tamquam non flentes sint. Et qui gaudent: tamquā nō gaudentes sint. Et qui emunt: tamquam non possidentes. Et qui utuntur hoc mundo: tāq̄ nōn utantur. Preterit enim figura huius mundi. Volo uos sine sollicitudine esse. Qui sine uxore est: cogitat que dni sunt: quomodo placeat deo. Qui autem matrimonium contigit: cogitat que sunt huius mundi: quomodo placeat uxori: & diuisus sum.

Et mulier innupta & uirgo
cogitat que sunt dni. Vt sit
sca & corpore & spu. In xpo
ihu. domino nostro. Lec ep
be. pau. ap. ad timoth.

Rme. Dns mihi astitit &
confortauit me. ut per
me predicatio adimpleat
Et audiant omnes gentes
& liberata sum de ore leo
nis. Liberauit me dns ab
omni opere malo. & saluã
faciet in regno suo celesti.
Ipsi gla. in secula seculo
rum amen. Lec ep beati
pau. ap ad corinthios

Reg. Qui gloriatur. in do
mino glorietur. Non e
nim qui seipsum commen
dat ille pbatus est. sed que
dns commendat. Vtinam
sustineretis modicum quid
insipientie mee. sed & sub
portate me. Emulor enim uos
dei emulatione. Desponsi
enim uos uni uiro uirgi
nem castam exhibere xpo.
In ordinat diaconor. epl ad timoth.
Rme. Diaconos constitue pudice. Vsque
multa fiducia que est in xpo. In ordinatione
pbiter. Ep. ad titu. Rme. Paulus seruus
di. Vsque ut potens sit exortari in doctrina sana.

In ordinatione episcoporum. Ep. ad titu.
Rme. Oportet epm sine crimine. Vsque co
ram deo & saluatore nostro. Rme. Fidel
sermo. Ad timotheum. Vsque ut doctrinam
dni tui. ornet in omnibus. In ordinatio
nat. pape. Lec. Tobie. Benedicens to
bia filio suo. Vsque a cunctis tribulatio
nibus eius d. dt. nr. Lec. Deuteronomii
pronunciabitis leuite. Vsque nom dni
inuocatum sit super te. In aduentu epi
Lec. Regum. Ego tulite ut esset dur.
Vsque beatius est magis dare qm accipere.
Epl. ad timotheum. Juuenilia desideria
fuge. Vsque numq ad scam ueritatis p
uenire. In dedicat eccle. Conuertit rex
salomon faciem suam. Vsque ed uristi
patres nros de egipto dne ds noster
Lec. li. apocalipsis iohis apli.

In diebus illis. Vidi ciuita
tem scam hierusalem nouã
descendentem de celo. ade
o paratam sicut sponsam
ornatam uiro suo. Et au
diui uocem magnam de
throno dicentem. Ecce ta
bernaculum dei cum ho
minibus. & habitabit cũ
eis. Et ipsi populus eius
erunt. & ipse cum eis erit
eorum deus. Et absterget
deus omnem lacrimam
ab oculis eorum. & mors

ultra non erit: neque luctus
neq; clamor: neque dolor erit
ultra: que prima abierunt
Et dixit qui sedebat in throno: ecce noua facio omnia

Vbi supra tunc

Lec epl bea. paul. ap. ad cor

Fres. Vnusquisq; pro
priam mercedem accipi
et secundum suum laborem
Dei enim sumus adiutores:
Dei agricultura estis: dei e
dificatio estis: secundum
gratiam que data est mi
chi ut sapiens architectus
fundamentum posui: alius
autem super edificat: unus
quisque autem uideat
quomodo super edificet:
fundamentum enim aliud
nemo potest ponere: preter
id quod positum est: quod
est xpus ihs. Siquis autem
super edificat supra fun
damentum hoc: aurum
argentum lapides precio
sos: ligna, fenum stipulam:
unuscuiusque opus ma
nifestum erit: Dies enim do
mini declarabit: quia in
igne reuelabitur: Et unus
cuius que opus quale sit.
ignis probabit. Si cuius opus
manserit quod super edifi
cauit: mercedem accipiet.
Si cuius opus arserit: detri
mentum patietur: ipse au
tem saluus erit: sic tamen
quasi per ignem. In dedicat
oratorij. Lectio libri a
pocalipsis ioh apli.
In diebus illis: Venit an
gelus: & locutus est mecum
dicens: Veni ostendam tibi
sponsam uxorem agni: Et
sustulit me in spiritu in mon
tem magnum & altum: os
tendit mihi ciuitatem
sanctam hierusalem descen
dentem de celo: habentem
claritatem dei: lumen eius
simile lapidi precioso: tan
quam lapidis iaspidis si
cut cristallum: Et habe
bat murum magnum &
altum: habens portas duo
decim: & in portis angelos
duodecim: & nomina duo
decim tribuum filiorum
israhel: Ab oriente porte
tres: ab aquilone porte
tres: Ab austro porte tres:
ab occasu porte tres: Et
murus ciuitatis habens

fundamenta duodecim &
in ipsis duodecim nomina
apostolorum & agni. Et qui
loquebantur mecum habe
bat mensuram harundinem
auream: ut metiretur ciui
tatem. & portas eius et mu
rum & ciuitas in quadro
posita est. Et longitudo e
ius tanta est quanta &
latitudo. Et mensus est ci
uitatem de harundine. p
stadia duodecim milia lo
gitudo & altitudo & latitu
do eius. equalia sunt. Et
mensus est muros eius cen
tum quadraginta qua
tuor cubitorum mensura
hominis que est angeli. Et
erat structura muri eius
ex lapide iaspide. Ipsa uero
ciuitas aurum mundum
similis uitro mundo. Fun
damenta muri ciuitatis
omni lapide pretioso or
nata. Fundamentum pri
mum iaspis. ii. saffirus.
iii. calcedonius. iiii. sma
ragdus. v. sardonyx. vi.
sardius. vii. crisolitus. viii.
berillus. viiii. topazius. x.
crisoprasus. xi. hiacinctus
xii. amethistus. Et duode
cim porte. xii. margarite
sunt. per singulas. & sin
gule porte erant ex singu
lis margaritis. Et platea
ciuitatis aurum mundum
tamquam uitrum perlu
cidum. Et templum non
uidi in ea. Dns enim de
us omnipotens. temp.
plum illius est & agnus.
Et ciuitas non eget sole
neque luna. ut luceant i
ea. Nam claritas di inlu
minabit eam. Et lucerna eius
est agnus. Et ambulabunt
gentes per lumen eius. &
reges terre afferent gloria
am suam & honorem in
illam. Et porte eius non
claudentur per diem. nox
enim non erit illic. Et af
ferent gloriam & honorem
gentium in illam. nec in
trabit in eam aliquid co
inquinatum. & faciens
abhominationem et men
dacium. nisi qui scripti
sunt in libro uite & agni.

Ima tempore belli. Lectio ysai
n diebus e prophete.
illis. Cum audisset rex

ezechias uerba rapsacis quē
misit assiriorum rex ad
blasphemandum deum uiuē
tem. Scidit uestimenta sua
& inuolutus est sacco. & in
trauit in domum dni. et
misit seniores de sacerdoti
bus opertos sacco ad ysai
am prophetam & dixit
ad eum. Hec dicit eze
chias. Dies tribulationis
& correptionis dies hec.
quia uenerunt filii usq;
ad partum & uirtus non
est pariendi. Si quomo
do audiat dns ds tuus
uerba regis assiriorum qui
blasphemauit dm uiuentē
& exprobrauit eum. leua
ergo orationem pro reliq;
que remanserunt. Et ue
nerunt serui regis ezechie
ad ysaiam. & dixit ad eos
ysaias propheta. Hec dice
tis dno uestro. Hec dicit
dns. Ne timeas a facie ver
borum que audisti. qui
bus blasphemauerunt me
pueri regis assyriorum.
Ecce ego dabo ei spm. & au
diet nuncium. & reuerte
tur in terram suam & cor
ruere eum faciam gladio in
terra sua quia ego sum dns
deus faciens mirabilia.
Lec ysaie ppte. In diebus illis. Orauit
ezechias ad dnm. usq; ppter dd seruum me
um dicit dns. In die belli. Lec hie
remie prophete.
In diebus illis. Factum est
uerbum dni ad hieremiam.
Vocauit que iohannem filiu
um carē. & omnes principes
bellatorum qui erant cum
eo & uniuersum populum
a minimo usq; ad maximum.
& dixit ad eos. Hec dicit do
minus ds israhel. ad quem
misistis me ut prosternerē
pces uestras in conspectu eius
Si quiescentes manseritis
in terra hac edificabo uos
& non destruam. plantabo
& non euellam. Jam enim
placatus sum super malū
quod feci uobis. Nolite me
tuere a facie regis babilonis.
quem uos pauidi formida
tis. Nolite eum metuere di
cit dns. quia uobiscum sū
ego ut saluos faciam uos.
Et eruam de manu eius &
dabo uobis misericordias
& miserebor uestri. Et ha

Ibitare uos faciam in terra
uestra; ait dnus omnipotens.
Lectio hieremie pphe. In diebus illis.
Locutus est hieremias dicens. Miseri
cordie domini multe. Vsq. ne timeas qui
a ego sum dominus deus tuus.

In sexagesima plurime.
Lectio hieremie prophete.
Hec dicit dnus deus. Num
quid proiciens abiecisti iu
dam: aut sion abhominata
est anima tua. Quare ergo p
cussisti nos: ita ut nulla sit
sanitas. Expectauimus pace:
& non est bonum. Et tempus
curationis. & ecce turbatio
Cognouimus dne impietates
nostras: iniquitatem
patrum nostrorum quia pec
cauimus tibi. Ne non des in
obprobrium propter nomen
tuum: neque contumeliam
nobis facias. Solui gloriae tue
recordare: ne irritum facias
fedus tuum nobiscum. Nu
quid sunt in sculptilibus
gentium qui pluant: aut
celi possunt dare imbres:
Non ne tu es dnus d̃s nr̃ que
expectauimus. Tu enim
fecisti omnia hec. domi
nus deus noster.

Lectio hieremie pphe. Maledictus
homo qui confidit in homine. Feria
in sexta xl.v. ebd. ii. Prouibertate
pluuie.
Lec hieremie prophete.
In diebus illis. Locutus est
ieremias dicens. Consurge
lauda in nocte: in principio
uigiliarum. effunde sicut
aqua cor tuum ante conspec
tu dni. Leua ad eum manus
tuas: pro animabus parruloru
tuorum: quia defecerunt
in fame in capite omnium
compitorum. Vide dne &
considera: quem uium de
mulaberis ita. Ergo ne comed
dent mulieres fructum
suum: parruulos ad mensu
ram: lapsa est in lacum ui
ta mea: et posuerunt la
pidem super me. In unda
uerunt aque super ca
put meum dixi peru. In
uocabo nomen tuum de
lacu nouissimo. Vocem
meam audisti: ne auertas
aurem a singultu meo. &
clamoribus. Appropinquasti di
e quando inuocaui te.
Dixisti ne timeas. Iudicasti
causam anime mee. re

demptor uite mee dñe
deus meus. In natale sci dem
tris. Lectio libri sapientie.
Electus deo et hominib
cuius memoria in be
nedictione est. Similem il
lum fecit in gloria sorum
et magnificauit eum in ti
more inimicorum. & in uer
bis suis monstra placauit.
Glorificauit illum in con
spectu regum. & iussit illi
coronam populi sui. & os
tendit illi gloriam suam
In fide & lenitate ipsius
scm fecit illum. & elegit
eum ex omni carne. Audi
uit enim uocem ipsius.
& induxit illum in nu
be. & dedit illi cor ad pc
cepta & legem uite. et
discipline.
In uigilia omnium sorum.
Lectio libri apocalipsis
iohis apostoli.
Ecce ego iohannes ui
di in medio throni &
quatuor animalium. & in
medio senorum agnum
stantem tanquam occisum
habentem cornua septem
& oculos septem qui sunt
septem spi dei missi in omnem
terram. Et uenit & accepit
de dextera sedentis de throno
librum. Et cum aperuisset
librum quatuor animalia
& uiginti quatuor seniores
ceciderunt coram agno. ha
bentes singuli cytharas &
fialas aureas. plenas odo
ramentorum que sunt ora
tiones sorum. Et cantabant
canticum nouum dicentes
Dignus es dñe accipere libr
& aperire signacula eius
quoniam occisus es & rede
misti nos deo in sanguine
tuo ex omni tribu & lingua
& populo et natione. & fe
cisti nos deo nostro. regnum
& sacerdotes & regnabunt
super terram. Et uidi &
audiui uocem angelorum
multorum in circuitu thro
ni & animalium & senior
Et erat numerus eorum mi
lia milium. uoce magna
dicentium. Dignus e agn
qui occisus est accipere
uirtute et diuinitate & sa
pientia & fortitudinem &
honore & gam & benedicto
ne in secula seculorum amen.

Infestiuitate omnium sanctorum.
Lectio libri apocalipsis iohannis apostoli.

DE EBDOMADA

Et ecce ego iohannes uidi alterum angelum ascendentem ab ortu solis. habentem signum dei uiui. et clamauit uoce magna quatuor angelis. quibus datum est nocere terre et mari dicens. Nolite nocere terre et mari neque arboribus. quoadusque signemus seruos dei nostri in frontibus eorum. Et audiui numerum signatorum centum quadraginta quatuor milia signati. ex omni tribu filiorum israhel. Ex tribu iuda. duodecim milia signati. Ex tribu ruben. duodecim milia signati. Ex tribu gad. duodecim milia signati. Ex tribu aser. xii. milia signati. Ex tribu neptalim. xii. milia signati. Ex tribu manasse. xii. milia signati. Ex tribu simeon. xii. milia signati. Ex tribu leui xii. milia signati. Ex tribu isacar. xii. milia signati. Ex tribu zabulon. xii. milia signati. Ex tribu ioseph. xii. milia signati. Ex tribu beniamin. xii. milia signati. Post hec uidi turbam magnam quam dinumerare nemo poterat ex omnibus gentibus et tribubus et populis et linguis stantes ante thronum et in conspectu agni amicti stolis albis. et palme in manibus eorum. Et clamabant uoce magna dicentes. Salus deo nostro. qui sedet super thronum et agno. Et omnes angeli stabant in circuitu throni et seniorum et quatuor animalium. Et ceciderunt in conspectu throni in facies suas et adorauerunt deum dicentes. Amen. Benedictio et claritas et sapientia et gratiarum actio honor et uirtus et fortitudo deo nostro in secula seculorum amen. In diebus illis. In natiuitate sci matthie apli.

Surgens lectio actuum apostolorum

petrus in medio fratrum dix.
Erat autem turba omnium
simul fere centum viginti
Viri fratres oportet impleri
scriptura quam predixit spiritus
sanctus per os dauid de iuda qui
fuit dux eorum qui comprehen
derunt ihesum qui connumme
ratus erat in nobis et sortitus est
sortem ministerii huius. Et
hic quidem possedit agrum
de mercede iniquitatis et
suspensus crepuit medius
et diffusa sunt omnia uis
cera eius. Et notum factum
est omnibus habitan
tibus ierusalem ita ut
apellaretur ager ille lingua
eorum acheldemach hoc est
ager sanguinis. Scriptum
est enim in libro psalmo
rum. Fiat commoratio eius
deserta et non sit qui ha
bitet in ea. episcopatum
eius accipiat alius. Opor
tet ergo ex his uiris qui
nobiscum sunt congre
gati in omni tempore quo
intrauit et exiuit inter
nos dominus ihesus incipiens a
baptismate iohannis usque
que in diem qua assump
tus est a nobis testem resurrec
tionis eius nobiscum fieri unum
existere. Et statuerunt duos
ioseph qui uocabatur barsa
ban qui cognominatus est ius
tus et machiam. Et orantes
dixerunt. Tu domine qui nosti
corda omnium ostende quem ele
geris ex his duobus unum
accipere locum ministerii
huius et apostolatus de
quo preuaricatus est iudas
ut abiret in locum suum.
Et dederunt sortes eis. Et
cecidit sors super machiam.
et annumeratus est cum un
decim apostolis. Euangelium secundum
machim. Confitebor tibi pater domine
deus meus. post theophanie.

Lectio libri sapientie
Fortitudo et decor in
dumentum eius et ride
bit in die nouissimo. Os suum
aperuit sapientie et lex de
mentis in lingua eius. Consi
derauit semitas domus sue
et panem otiosa non comedit
surrexerunt filii eius et pedi
cauerunt beatissimam. uir eius
laudauit eam. Multe filie congregauerunt di
uitias. tu supergressa es uni
uersas. Infirmis

Lectio ep̃ Beati iacobi apti.

Oristatur aliquis uri̇n̄o
ret equo animo psallat
infirmat̃ quis in uobis: indu
cat pb̃ros ecclesie & orent su
p̃ eum. unguentes eum oleo
in nomine dn̄i. Et oratio fi
dei saluabit infirmum. & al
leuabit eum dn̄s. Et si in pec
catis sit dimittuntur ei. Con
fitemini alterutrum peccą
ta ura & orate p̃ inuicem ut
saluemini. In uat̃ sc̃i gregorii pape. Lec̃ libri sap̃ientie.

Ecce sacerdos magnus q̃
in uita sua suffulsit dom̄
& i dieb; suis corroborauit
templu. Templi etiam alti
tudo ab ipso fundata est du
plex edificatio excelsi parietes
templi. In dieb; ipsius ema
nabant putei aquarum. &
aquis mare adimplet̃ est
supra modu. Qui curauit
gentem suam. & liberauit
illam a pernicie. qui preua
luit amplificare ciuitate.
qui adeptus est gloria in
conuersatione gentis. & in
gressum dom̄i & atrii. Am
plificatus est quasi stella
matutina in medio nebule.
& quasi luna plena in diebus
suis lucet. Et quasi sol re
fulgens sic ille refulsit in
templo di. Quasi arcus
glorie effulgens in ep̃ore
nebule. & quasi flos rosarum
in diebus uernis. quasi lilia
que sunt i transitu aque. &
quasi thus redolens. i odo
rem suauitatis.

Imagenda mortuor. Lec̃ ep̃
bea. pau. ap̃. ad thesalonicen̄s

Fr̃s. Nolumus autem uos
ignorare de dormientib̄.
ut ne contristemini sicut &
ceteri qui spem ne habent.
Si enim credimus q̃d ih̄s mor
tuus est & resurrexit: ita &
deus eos qui dormierunt
per ih̄m adducet cum eo. Hoc
enim uobis dicimus in uer
bo dn̄i quia nos qui uiuimus
qui residui sumus: in aduen
tu dn̄i no p̃uenemus eos q̃
dormierunt. Quo ipse dn̄s i
ussu in uoce archangeli. &
in tuba di descendet de celo.
& mortui qui in xp̃o sunt
resurgent primi. Deinde
nos qui uiuimus qui relinq̃
mur: simul rapiemur
cum illis in nubibus ob

uiam xpo mata: & sic semp
cum dno erimus. Itaq; con
solamini inuicem in uerbis
istis. In agenda mortuorum
Lec. libri machabeorum
In diebus illis. Vir fortissi
mus iuda: collatione facta
duo decim milia dragmas ar
genti: misit hierosolimam
offerre ea ibi pro peccatis mor
tuorum. Iuste & religiose de
resurrectione cogitans. nisi
enim eos qui ceciderunt re
surrecturos speraret. super
fluum uideretur & uanum
orare pro mortuis. Et quia con
sideraba cos hi qui cum pie
tate dormitionem acceperant
optima habebant repositam
gratiam. sca ergo & salubris
cogitatio pro defunctis exora
re ut a peccatis soluantur
Lec. li. apo. iohis apostoli.
In diebus illis. Audiui uo
cem de celo dicentem mihi
Scribe beati mortui qui
in dno morientur. Amodo
iam dicit spus. ut requiescant
a laboribus suis. Opera enim
illorum sequuntur illos.
Pharisei facti lepra uexat heretica
qua auenis spiratur. Quid nam haberet egra si non accepisset si si medicus adesset
Rex regum & uiues mortuos nos salua peccatorum tergens cuncta crimina sanctorum
spes & gloria

BLB BADISCHE LANDESBIBLIOTHEK
Baden-Württemberg

BLB BADISCHE LANDESBIBLIOTHEK
Baden-Württemberg

renoviert Februar 1963, R. Kr.

BLB BADISCHE LANDESBIBLIOTHEK
Baden-Württemberg

BLB BADISCHE LANDESBIBLIOTHEK
Baden-Württemberg

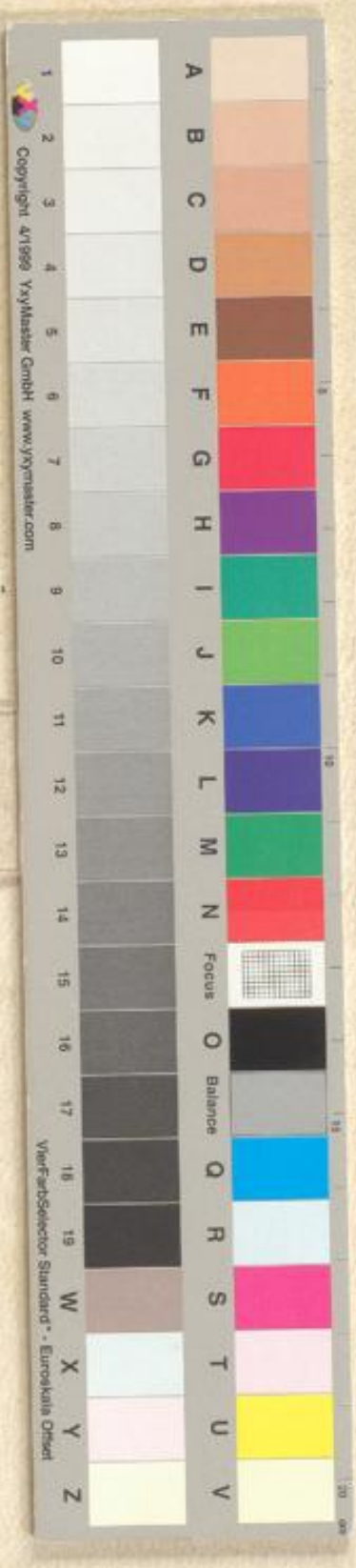

renoviert Februar 1963, R. Kr.

BLB BADISCHE LANDESBIBLIOTHEK
Baden-Württemberg