

# **Badische Landesbibliothek Karlsruhe**

**Digitale Sammlung der Badischen Landesbibliothek Karlsruhe**

## **[Geographia] Cosmographia [lat.]**

**Ptolemaeus, Claudius**

**[Ulm], 1482**

Beatissimo patri pavlo se cvndo pontifici maximo. Donis Nicolavs  
Germanvs

[urn:nbn:de:bsz:31-128491](https://nbn-resolving.org/urn:nbn:de:bsz:31-128491)



BEATISSIMO PATRI PAVLO SE  
CVNDO PONTIFICI MAXIMO.  
DONIS NICOLAUS GERMANVS



On me fugit beatissime pater. Cūq; summo ingenio exquisitaq; doctrina ptolomeus cosmographus pinxisse in his aliquid nouari attemptarem fore: ut hic noster labor in multorū reprehensiones incurreret. Omnes enim q; hanc nostram picturā que his tabulas quas ad te mittimus continetur viderit geometrice presertim rationis ignari. ab ea quā ptolomeus edidit. paululum abhorrentem. certe nos. uel imperitiē uel temeritatis arguent. Nā plane nos. aut ignorasse quid egerimus. aut temere ausos esse. tantū opus cōtaminate affirmabūt. cum aliq; ex parte illud immutatū cernent. non enim sibi persuadere poterūt. nec fas esse existimabūt ut tātum virū quantus certe is fuit. si quis aliis pingendi orbis terrarū melior modus extitisset. is eū sagisset. cū is solus fuerit. q; tā inter multos excellētes cosmographos q; autē se floruerūt modū videret. quo sitū terrarum. oīm in tabulis primus pingeret. Quasi vero aut princeps ille poetarū homerus a pisistrato in ordinē redigi. aut lucretij diuinū opus a cicerone emēdari. aut tolletane tabule ab alfonso corrigi nequuerint. Quare hi sane erunt q; nihil laudabūt nisi qd se intelligere posse confidāt. quenq; sperabūt anī

mo & cogitatione cōplecti valere. eundē bene pingendi orbis modū esse censebunt. Et cū obruentur crebritate linearū longitudinaliū nō eq; distantū rarā illā & vastā ptolomei picturam rectis lineis distinctā se malle q; hanc nostrā multiplicē & comodā pendētibus inclinatisq; lineis discretā dicēt. Neq; vero nos hec ideo nunc dicimus ut quicq; i ptolomei pictura reperiatur qd corrigi vlt emēdari. aut in ordinē redigi oportuerit. cū omnia ita scienter ac prudenter vir ille pinxerit. ut nihil qd ad rationē situs terrarū i eius tabulis deesse videatur. sed ut illos sue argueremus ignorantie qui et cū nullā taliū rerū scientiā. aut cognitionē teneant tñ inuidia & liuore quodā moti si quid uiderit ab altero editum quod ingenijs eorū impar sit statim ad eius vituperationē sese cōuertūt. At si qui erūt qui non oīno geometrie siue cosmographie expertes sint quicq; ipm ptolomeū sepius legerit ac picturā deinde nostrā placata mente contemplauerit. hi certe nos aliq; laude dignos nō rephensione ut illi putabūt. Prospicient enim nos opus ita difficile atq; arduū suscepisse & ita egregie ad exitū pduxisse ut illud mirari cogantur presertim cū nulla in re nos a ptolomei intentione licet a pictura paululū deuicisse cōperient. Quod ut iam ita esse plane perspicere possis. B. P. queso quid ille dicat et qd nos fecerimus parūper attēde. Ptolomeus qdē quod facile in eius intellexerim scriptis duplicē pingēdi orbis terrarū rationē esse tradit. Vnā em esse asserit. cū p circularis ut ei<sup>9</sup> verbis utar que sunt in octauo circa principū libro rectas lineas facimus particularib; in tabulis meridianos ipos non inclinatos & flexos. sed inuicē eque distantes adnotamus. Alterā vero esse testatur cum eius formā ubiq; flexis & inclinatis lineis ut ipsius terre situs ratio exigit & nō rectis exprimimus. Harū porro rationū & si posteriorem magis approbat utpote artificiosorē ac subtiliorē. superiorē tamē i pictura secutus est.



si eius est que circumfertur in antiquis exemplaribus pictura non procul a veritate esse affirmans si quis in pingendo orbe per circulis ut modo diximus rectas lineas fecerit. Nos autem B. P. cum per ocium eius scripta legeremus que a professione nostra non abhorrebant & in eum lacum qui est in primo eius fere libro circa finem forte legendum incidissemus. ubi precipit magis tenendum esse in pictura quam sit equius & seriosius quam quod sit facilius debiliusque repente hac lectione admoniti cogitare cepimus quod pacto nos aliquid glorie comparemus. Rati enim nobis oblata esse occasione uti aliquid industrie nostre monumentum extaret et ingenij vires ducescere possent statim picturam orbis propera ratione aggressi sumus. que apud illum approbatio videretur. Nam & pro circulis inclinatas lineas non eque distantes singillatim omnes ut ipse fieri monet oportere. ubi opus fuit fecimus. & locorum situs inter parallelos incidentes ex utroque rationibus coniectauimus & quo facilius ratio distantie cuiuslibet loci que per lineas & eque distantes discerni non satis plane poterat. certior extaret miliarium continentiam cuiuslibet gradus longitudinis quibusdam parallelis singularum tabularum ascribere non recusauimus. Quid dicam quod cum in antiquorum exemplarium tam grecorum quam latinorum pictura discerni non possit cuius quantitatis et forme quilibet insularum sit que proprias descriptiones non habent. & que aut qui in quacunque regione vel provincia populi vel gentes opida vrbes flumina portus lacus & montes continerentur et sub quo celo posita. aut in quam partem vergant. nos quodam certa ex illis non tantum omnia. sed cuncta que a ptolemeo ipso. etiam in scriptis suis adnotata sunt. ita distinximus. ac lineis quibusdam punctim signatis vallauimus. ipsas etiam insulas minores. ad proprias formas per ptolemeum redeimus. ut quis etiam imperitus. facile discernere valeat. Atque etiam ipsam formam picturam que certe apud alios vastissima erat. & communem librorum excedebat rationem ad eum modum redeimus. seruatis

diligentissime omnium locorum dimensionibus qui cunctis sit post hac illam intueri volentibus gratior futurus. Reliquum vero illius tanti viri ut prius erant intacta relinquimus. nisi quantum studij amor. & legentium sollicitudo suggessit. ut ob mutationes temporum que frequenter in orbe contingunt duas nobilissimas regiones. hispaniam videlicet et ytaliam. quorum loca ab auctoris vetustate per maxima eorum parte a notitia nostra deciderunt. ipsas etiam regiones que in oceano sarmatico se ingerunt. & sub parallelo per circulum articulum ductum occurrunt. Datam ut pote. scaniam. norbegiam. gotiam. suetiam. gronelandiam. & regiones sibi adherentes cum insulis adiacentibus. de quibus perfecto ptolemeus ipse aut strabo diligens. nec aliquis cosmographus descriptionis monumenta relinquit. certa ratione iungendo nostratim poneremus. Nacti autem consilio salutari quod honori conferret et fame. prestatas regiones in suis locis ut intueri fas est. non describendo ne tanti viri opus forte scinderemus sed pingendo per regna sua singulariter exorauimus. Cum hac igitur picturam ut dixi pene ad votum absoluissimus. eaque dicere alicui principi cogitarem. nemo sane te dignior nobis visus est. B. P. que huiusmodi munera dignissimum existimare. Cui enim terrarum omnium situm dedicare debeo. que illi principi cuius sanctissimis pedibus. quicquid extremo oceano circumdatur subijci oportet & quod a sacerdote puenit id ad omnium sacerdotum archimandritam referendum erit. Nec moneat quemquam B. P. si hoc ipsum opus ad estensem ferrarie principem priusquam ad te delatum sit. Quis enim ita iniquus rerum iudex erit ut quepiam in honore a me tibi prelatum putet. cum vniuersum christianum nomen ita apostolice sedi premas partes sine controversia concedat ut nullius nisi longo relicto intervallo secundus habeatur. Neque enim putavi neque fas esse duxi. quicquam ad te antea mittere. que id nam modo summa industria lugubratum expolitumque esset. verum etiam multorum doctissimorum hominum iudicium subisset.



Non enim pontificij fastigij oblitus alium summo pontifici preposui. sed humane imbecillitatis memor & nostre tenuitatis conscius. meo de re tanta iudicio non prius standum de creui. quam maximis mathematicis esset approbatum. Quamobrem missum est. illud quod a nobis in eam urbem in qua & auctoritate principis qui bonis ingenijs fauet & copia doctorum virorum qui & quam vniuersam etatem in hoc litterarum genere conuenerunt. exactissime possent & quam studiosorum conjunctione & diuturna consuetudine mihi amicissimum essent maxime vellet emendatius redderetur. Nunc igitur ab illis spectatum atque probatum visum dignum est quod non modo elimatius. verum etiam quo ad a me fieri potuit materia ipsa ornatius in pontificie maiestatis conspectum tandem prodiret. Tue igitur clementie fuerit. B. P. ita a seruulo deuotissimo munus accipere. ut & si reliqua in eo. non amplissimis omnino laudibus digna sint. sedulitatem tuam & deuotionem nostram erga sanctitatem tuam non asperneris. Est enim eius que in pontificio culmine maiestas est non quantum dederim. sed quantum dare uoluerim intueri. Supplicem ama.

**CLAVDII PTHOLOMEI COSMOGRAPHI LIBER PRIMVS HECHABET.**

In quo differt cosmographia a corographia. Que ad cosmographiam presupponenda sunt. Quomodo e stadiorum dimensione cuiuscumque recte distantie licet non sit sub eodem meridiano mensura ambitus terre sit precipienda & contra.

Quod ex superioribus obseruata: preponenda sunt notitie peragantium.

Quod historijs magis nouis credendum sit ob mutationes quam diuisis temporibus in orbe contingunt

De editione cosmographie marini.

Emendatio latitudinis marini: ab obseruatione superiorum.

Eadem emendatio a nauigationibus factis

Quod non ponendi ethyopes sunt magis au-

strales. quam parallelus oppositus parallelo per meroem.

Que in longitudine a marino male edita sunt. Emendatio longitudinis note terre a peragracionibus.

Eadem emendatio a nauigationibus.

De nauigatione ab aurea chersoneso ad catigara.

De his que in expositione particulari marinus dissentit.

Quod quedam pretermisit de regionum finibus. In quibus dissentit ab hystoria nostri temporis.

De incommoditate marini in designatione orbis.

De comoditate nostri operis in designatione orbis.

De inequalitate dimensionis tabule marini.

Que seruanda sit ad designationem orbis in plano.

Quo habitabilis nostra in sphaera designanda sit.

Expositio meridianorum & paralellorum in orbe designandorum

Qualiter in plano terra designatur spherico coequalis.

**CLAVDII PTHOLOMEI VIRI ALEXANDRINI COSMOGRAPHIE LIBER PRIMVS INCIPIT**

**IN QVO DIFFERT COSMOGRAPHIA A COROGRAPHIA. CAPI. I.**





**C**OSMOGRAPHIA designatrix imitatio est totius cogniti orbis cum his que ferre vniuersaliter sibi iunguntur. A corographia hec differt. Nam corographia particularius a toto loca abscondens per se de quolibet ipsorum agit. describens ferme singula: etiam minima conceptorum a se locorum. quemadmodum portus. villas. vias fluminum gestiones ac huiusmodi loca alia. Cosmographie proprium est. vna eandemque habitabilem terram nobis cognitam ostendere. quo modo natura sitaque se habeat. circa que ea tantum intendit que per descriptiones orbis magis generales sibi iunguntur: veluti circa maiora oppida: magnas ciuitates: montes etiam: fluuiosque insigniores. Preterea circa ea omnia: que iuxta quilibet specie maior nota digna sunt. Finis corographie est parte totius singillatim animaduertere: ut si quis aure tantum aut oculum pingat. Cosmographie vero totum inspicere iuxta proportionem: ut si integrum quis caput designaret. Integris enim imaginibus cum oporteat potiora membra primum adhiberi: deinde ea que imagines picturasque suscipiunt: ita equa dimensione inter sese locari: et ex iusta distantia visu possint discerni: an totum seu pars sint illius que pingitur. sequitur non indigne nec preter rem corographie quecumque etiam minima corographie vero regiones ipsas: cum hijs que generalius sibi adnectuntur: propriam esse tribui. Nam portiones nostre habitabilis partes que equa dimensionum proportionem notabuntur: prouincie siue regiones sunt. et habentur membra: differentie magis insignes que in ipsis regionibus sunt. Versatur autem corographia quam maxime circa quales magis: que circa quantum eorum que describuntur. Circa enim pingendi similitudinem omnino vertitur cura situum proportionumque dimissa. Cosmographia vero magis

ad quantitatem quam qualitatem intendit. Nam de proportionem distantiarum aduertit in omnibus: de pingendi vero proprietate. non nisi solum in imaginibus maiorum descriptionum. Vnde corographia pictura eget: nullusque ea recte componet nisi homo pictor. Cosmographia autem non idem exoptulat. Nam poterit quis per puras lineas: nudasque denotationes loca figere ac figuraciones generales inscribere. Quare illi mathematica opus non est: sed cosmographie ea est potior pars. Contemplari enim in hac oportet totius orbis magnitudinem et formam. Preterea situs ad totum orbem ut fas sit partem conceptam qualis et quanta sit dicere. et sub quibus celestis sperere: parallelum locetur. Vnde de diebus ac noctium magnitudine de fixis que supra uitam nobis sunt: de stellis que supra horizontem nobis feruntur. de his que perpetuo non nobis oriuntur de omnibus: deinde que ad rationem habitationum nostrarum spectant differere poterit. Que humanis ingenijs mathematico iure demonstrari altissimum atque pulcherrimum est: ut celum scilicet ipsum natura se habeat cum veluti ambiens non ostendi possit ut terram ipsam per imaginem intueri valeamus: que cum certa et maxima sit: neque vel tota vel pars nos circumambiat: ab eisdem quibus celum peragrari potest.

#### QUE ADCOSMOGRAPHIAM PRESUPPONENDA SVNT.



**V**IS cosmographie finis et in quibus a corographia differat strictum in prioribus annotatum sit. Cum autem in presentiarum propositum sit habitabile nostri orbis describere: quam maxime fieri possit intra sese equaliter necesse arbitramur: in exordio proponere: quod huius rei primum est. historia peragracionis plurimam notitiam nata ex illorum traditione: qui diligentissime regiones queque explorauerunt: quodque hijsce animadversionis atque traditionis: ad geometricam hoc: illud ad observationem fixarum pertinet. Quod



geometricum est per puram dimensionum distantiarum ostendit quomodo loca inter sese sint sita. Quo ad superiora refertur eorundem locorum positiones per fixas docet cum organis astrolabicis ad captandas umbras inuentis. Idque certum quidem est nec in alia re anceps. Aliud vero genus et imperfectius et altero eget. Nam primo cum necesse sit utroque in modo presupponi ad quem situm duorum locorum distantia uergat. Non enim solum scire oportet quantum hic locus ab illo distet: sed versus quam celi plagam: hoc est an ad septentrionem: seu ut ita loquamur ad solis ortum aut alias particulares inclinationes impossibile est hoc considerari diligentius absque dictorum instrumentorum ope. Ex ipis enim omnibus in loco: omnibus in tempore facile inueniri potest linea meridiani per quam hanc distantiam peragratae notitia. Deinde hoc etiam dato dimensio quae fit ex numero stadiorum non certa notitia haud praebet ob itinera quae raro raro recta sunt. diuersionibus multis terra marique ita adis ut opus sit ex terrestri itinere secundum qualitatem et quantitatem distantiarum obliquarum id quod rectum iter et cedit coniectare atque e stadiorum summa minuere: ut recta uia inueniatur. Quod et in navigationibus ea ex causa contingit: et uentorum praeter flatum per totum iter cum aequalitate minime seruato. Preterea et si eorum locorum distantia diligenter habita est non tamen habetur ratio ad totum terre ambitum: neque captatur situs eiusdem ad aequinoctialem circulum uel ad polorum situm. Distantia autem quae ex observatione superiorum acquiritur horum quodlibet diligenter ostendit. Preterea quantum circumerantias vicissim circuli paralleli meridiani quae per loca ipsa sunt descripti intercipiunt: hoc est quales circumerantias in meridionalibus paralleli et aequinoctialis intercipiunt: quales uero in parallelis et in aequinoctiali meridionales. Deinde docetur quomodo partem occupent ipsa duo loca circumerantiae maximi circuli quae per eadem in terra circumscribitur. Quae dimensio partem ex superioribus stadiorum numeratione non eget habita ratione partium terre ad totius descriptio-

nis ambitum. Nam satis est circulationem ipsius terre supponere tot esse partium quantum libuerit. et hanc totidem contineri a distantibus praenotatis in circulis ipsius terre maximis. Sed ad diuidendum totum terre ambitum. aut ipsius partes in distantias nostris stadiorum dimensionibus notas. haec aequum non sufficit. Quare ob hoc solum necesse fuit quendam rectam in terra distantiam alicui circumerantiae maximi cuiusdam celestis circuli adaptare et ex fixis habita huius proportione ad totum circulum ac praecipuo numero stadiorum ipsius partis: seu date in terra distantie poterimus totius orbis ambitum per stadia metiri. Concessum enim cum sit ex mathematicis demonstrationibus. totius terre et aequae superficies ad totum sphaericam esse et idem centrum cum sphaera celestium simul habere et quod plana quilibet quae per centrum emittitur. in communibus suis et ipsarum celi terre quae superficies sectionibus maximos circulos facit: quod qui eorundem planorum anguli: quae circa centrum sunt. circumerantias circulo ipsorum interceptas eiusdem unius rationis efficiunt sequitur distantiarum quae in terra suscipimus. quantitatem quippe stadiorum: si distantie recte sint ex dimensionibus posse percipi: rationem uero ab eisdem stadiis ad totum terre ambitum minime inueniri quia nulla ad totum proportio hinc dari potest. A simili autem circumerantiae celestis circuli datur. Nam celestis circumerantiae ratio in propria totius terre circulatione captatur: eademque ratio est similis portionis in circulo terre: quae ad maximum ipsius circulum.

Quomodo ex stadiorum dimensione cuiuscumque recte distantie licet non sit sub eodem meridiano mensura ambitus terre sit percipienda. et e contra.

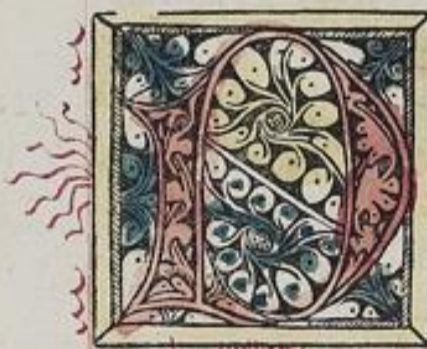

**M**AIORES non tantum rectam querebant distantiam in terra: ut circumerantiam maximi circuli captarent: sed eam quae situm tenerent in plano

a 3

3



sub vno ipso meridiano. Vnde p̄ instrumēta que diximus obseruantes p̄dicta q̄ supra verticem erant vtriusq; finis distantie date: ex his signis p̄ interceptā meridiani circūferentiā: sub equa p̄portione distantia in terra notatā habebant. Nā vt dictū ē signa p̄fata in vno plano assumebātur. & linea trāseuntes p̄ extrema distantie ad p̄dicta q̄ supra verticē erant. necessario cōcurrerant. & huius coincidentie p̄dictus cōmune articulo r̄ū ipsorū erat centrū. Quota ergo pars circuli p̄ solos descripti videbatur intercepta ab vtroq; p̄dicto supra verticē assumpto totā esse circūferentiā ad totū terre ambitum. Sed si huiusmodi distantia nō ē sub circulo p̄ polos descripto sed sub alio q̄libet maximorū: idem ostendi potest: obseruatis parimodo eleuationib; poli in terminis ip̄i<sup>9</sup> distantie & animiaduerso simul situ: quem habet ipsa distantia ad alterū meridionalium. Que plane demonstrauim<sup>9</sup> nos p̄ organū: q̄ ad obseruatōem vmbraz struxim<sup>9</sup>. per q̄ facile vtilima alia q̄ multa capiamus. & die quolibet noctuq; eleuationē poli septētrionalis om̄iq; hora meridionalem sitū habemus distantie date huiusq; dimensionem hoc ē q̄les facit angulos maximus circulus descriptus p̄ lineā distantie cū circulo meridiano iuxta p̄dictū q̄ supra verticē ē. Ex q̄bus & quesitā circūferentiā p̄ ip̄m instrumentū ostendimus et circūferentiā equinodialis a duob; meridianis interceptā. si paralleli alij sint q̄ equinodialis. Vnde iuxta demonstratōem hanc si metiemur vnā solaz rectāq; in terra distantia numerus stadiorū totius ambitus terre inueniri potest. Per q; autē hoc reliquū ē: vt & om̄ium ceteraz distantiaz dimensio: licet recte om̄ino nō sint: neq; ab eodē meridiano aut parallelo percipiatur: eleuatione poli: & inclinatioe distantie ad meridianū diligenter seruata. Cōtra enim p̄ rationē circūferentie ad maximū circulū stadiorū numer<sup>9</sup> facile haberi potest: a cognita circulatione totius terre.

Q̄d obseruata ex superioribus p̄ponenda sunt notitie paragrantium.



**N**S ergo sic habitis q̄ regiones singillatim circū ambulauere: si h̄mōi obseruationib; vsi fuissent om̄ino certā descriptionē nostre habitabilis facere potuissent. Sed cū sol<sup>9</sup> hipparcus paucarū ad modū ciuitatū p̄ earū copia q̄ in cosmographia notantur. eleuatōes poli artici nobis tradiderit: ad loca p̄ pauca sub eisdē sita parallellis notauerit. Aliqui uero post ipsum quendā retulerint locorū oppositorū: nō tñ q̄ eq̄litter distarent ab eq̄tore: sed simpliciter sub eisdem sita meridianis id summētes ex nauigatōibus: vel borea ne austro sc̄do factis: q̄ plures aut distantiaz p̄sertim q̄ ad ortū solis siue ad occasum vergerēt: cōcepte fuerint: ex generali q̄dam traditōne: non ex auctorū ip̄orū ignauia: sed q̄d nōdū diligentioris mathematice vsus foret. Preterea quia nō multi defectus lunares in eodē tempore diuersis in locis cum obseruati fuerāt: quēadmodū eclipsis illa q̄ in arbilis sub hora quinta: in cartagine vero sub sc̄da notata fuit. ex q̄bus videri posset. quot horis eq̄ nodialib; seu quot temporū spatij; loca int̄ sese distarēt ad ortū solis vel ad occasum: equum quoq; ē: descripturū cosmographiā q̄ nouerit diligentiori obseruatōe notata: tā q̄ operis sui fundamēta p̄ponere: alia aut̄ a ceteris tradita his adaptare: quousq; ip̄orū inuicem situs: q̄ maxime fieri possit cum primis traditionibus certiores inueniantur.

Q̄d nouioribus historijs credendum magis sit ob mutationes que diuersis temporibus in orbe contingunt.



**N**ITIVM nostre descriptionis his p̄libatis sic eque haberi poterit. Sed cū loca om̄ia queāt ob infinitā eorū magnitudinem: aut quia nō sp̄



eodem modo sese habēt non omnino satis explorata sunt & diuturnius tempus eorū notitiā semp certiorē faciat. circaq; cosmog-  
 phiā hoc aiaduertendū videtur: cū concessum sit: ex traditōibus vario in tpe editis: nō vnas nostri cōtinentis partes: ob excelsum sue magnitudinis: nō dū ad nostrā puenisse notitiā. aliq; vero non quēadmodū se se habēt ob paragrantiū negligentia: nobis minus diligenter traditas: alias autē esse: q̄ nūc aliter q̄ haec ten⁹ se se habēt siue ob corruptōes: siue ob mutatōes. in qbus p parte corruisse cognite sunt. **N**ecessē nob sit ad nouas tps nostri traditōes magis intende-  
 re: liberādo tñ in expositōe illorū q̄ nūc tractantur. & in se lectiōe eorū q̄ haec tenus tradita fuerit. quid sit: quid ue nō sit credēdū

De editione cosmographie marini.



**M**ARINVS igitur tyri⁹ tēp estatis nostre cosmographorū postremus: summo videtur studio huic materie se intulisse. **N**ā plura explorauisse: cognoscitur: p̄terea q̄ haec tenus nota fuerāt. **D**einde omnium ferme historicoꝝ q̄ eū puenierant: notitia diligētissime habita: nō tātū q̄cunq; ab alijs errata fuerāt emēdauit: sed etiā illa que ip̄e idē male tractauerat quēadmodum in editionibus picte sue cosmographie. q̄ q̄ multa elimāt: licet aiadūtere. **S**ed si inspiceremus vltimo eius operi nihil deesse satis & nobis foret. ex istis eius tātum commentarijs: absq; aliorū vestigatōe habitabile nostrā describere. **V**erū cū ip̄e videatur. quibusdā aiaduersione haud satis fidei digna assentiri. **P**reterea circa modū designationis noscatur sepius: neq; oportune facilitatis debitā curam agere: nō indigne moti sumus: vti ad rationē vsūq; putauimus fore comodius operi cōferre & viro. **Q**uod q̄ppe absq; verboꝝ insolētia. q̄ maxie id fieri poterit efficere conabimur. vtrūq; erroris ge-

nus attingētes breuiter. vti ratio ip̄a dictabit. **P**rimūq; id qd ad historiā attinet quera-  
 mus. ex q̄ opinatur ip̄e. ad maiorē longitudinē versus ortū solis. ac ad maiorē latitudinē in meridiē: quā fas sit: terrā nobis notā produci. **N**ō aut iniquius sup̄ficiē distā-  
 tiam tendentē ab occasu ad ortuz solis longitudinē appellamus: atq; distātiā a septētrione in meridiē latitudinē: cū in motibus celestibus parallelos similiter nūcupemus. **P**reterea qd q̄ maxime maiorē distātiā lō-  
 gitudinē dicimus. **P**lane qdē cōcessum ē ab om̄ibus. distātiā nostre habitabilis que ab ortu solis in occasum extenditur: multo maiorē ea esse: q̄ a septētrionē in meridiē ūgit.

Emendatio latitudinis marini.



**M**ARINVM igitur latitudinis terminū ponit & ip̄e tylem insulā: sub parallelo qui plagam maxime septētrionalē terre nobis note diuidit quē parallellū ostendit quā potest dare: ab eq̄noctiali distare sexaginta & tribus gradibus. q̄lium ē meridianus circulus trecentorū & sexaginta. **E**am autē latitudinē notat: triginta & vno millibus ac quingentis stadijs: velut gradus quilibet ex quingētis stadijs proponendum cōstet. **P**ost hec regionem ethiopū Agisymbam nomie. & pralum promontoriū ponit sub parallelo: qui plagam maxime australē nobis cōgitā finit quē parallellū sub hyemali tropico sistit. **Q**uare oīs latitudo inter eq̄noctialē & tropicū hyemalē: ac inter tylē & eq̄noctialē in vnū coacta: gradus fere septē & octuaginta cōplet: stadia vero q̄draginta & tria millia ac quingēta. **C**onatur aut rationē australis finis ostendere p̄ obseruatōnes q̄sdā fixarū vt ip̄e putat & p̄ itinera q̄dam terra mariq; facta: quorū q̄dlibet attingemus breuiter. **I**n obseruatōe quidē fixarū: in tertio opis sui volumie sub his verbis memorat. **Z**odiacus supra torri



dam zonā totus fertur: ex quo i ipā vmbre mutantur. & omnes fixe oriuntur et occidunt. Sola autē mior vrsa incipit supra orizontē tota videri in ocele plaga septentrionali: stadijs quinq; milib; & quingentis. Paralellus em̄ p ocele gradib; vndecim. & duplici quanta eleuatur. Ab hypparcho autē traditur: mioris vrsa stellā: q̄ australior i ea ē: q̄ ve vltima i eiusdē cauda notatur. a polo distare gradib; duodecim & quanta duplici: ac ab equinoctiali p̄fectis ad tropicū estiuale polū articū continuo ferro supra orizontē: australe vero magis demergi. Preterea his q̄ ab equatore ad tropicū hiemis pergūt: australe polū supra orizontē eleuari: septentrionale vero dep̄mi. Vnde p̄ hec: euētus sub equinoctiali aut inter geminos tropicos solū narrat. Qd̄ autē aliq̄ notitia per obseruatōem fixarū vere habita fuerit in locis magis australib;. quā circulus equinoctialis. minime tradit veluti si alicubi stellas australiores q̄ equinoctialis supra verticē poneret seu si meridionales vmbas in equinoctijs ad austrū declinari diceret: aut si omnes stellas mioris vrsa oriri aut occidere ostenderet. seu iparū aliq̄s om̄ino videri australi polo supra orizontem elato. Per ea autē q̄ deinde tradit quōsdā mirrat fixas obseruatas fuisse: q̄ tñ mentē suā om̄ino non asserūt. Inquit enī eos q̄ ab indis ad lymyricā nauigāt: vt diodorus samius narrat in tertio: taurū: in altiori eius loco: ad mediū celū habere: & pliadē ad mediū antemnarū. Qui autē soluunt ab arabia ad azaniam: recta ad meridiē nauigāt: & aduersus canobū stellā: q̄ illic hyppos hoc ē equus appellatur. & longe australis ē. Stelle autē q̄ illic videntur apud nos haud nomiantur. & canis prius q̄ precanis oritur: ac orion totus: ante punctū vbi sol ad tropicū estiuū conuertitur. luces. Ex his ergo stellarū obseruatōib;: quōsdā habitatioes manifeste ostēdit magis septentrionales quē equinoctialis: veluti cū dicit taurū & pliadē: fieri supra verticē nauigantibus: hee enim stelle circa equinoctialem sunt.

Quasdam autē nō australes magis q̄ septentrionales ostēdit. Nā canobus etiam videri potest a longe magis septentrionalib;. q̄ sit tropicus estiuus: pluresq; ex fixis: q̄ apud nos semp latent in locis magis q̄ nos australib; ac magis etiā septentrionalib; q̄ equinoctialis: vt circa situm merces: supra orizontē videri possunt quēadmodū ipse canobus. Hic supra terrā eleuatur: minimeq; ab his videtur. q̄ magis q̄ nos septentrionales existūt. Hūc quippe q̄ ad meridiē magis tendunt: hippū hoc ē equū appellant: nec hoc noīe alia dicitur stella ex nobis incognitis. Deinde infert se etiā ex mathematicis demonstratōib; p̄cepisse quōd orion totus apparet ante tropicū estiuū: his q̄ sub equinoctiali habitāt apud quos etiā canis prior q̄ precanis oriri incipit: quōd vsq; ad syenem seruatur. Ex quibus etiā obseruatōib; nihil p̄priū aut necessariū esse videtur quōd habitatio nū situs magis australes sint q̄ circulus equinoctialis.

Eadē emēdatio ab itinerū peragratiōibus

**I**n peragratiōibus autē cōputās itinerum dies singillatī a magna lepti ad agisymbam regionē hāc viginti quatuor milib; ac sexcentis & octuaginta stadijs magis australe q̄ equinoctialem ostendit. Nauigādo vero dies solutiōnis a ptolomaide: q̄ ē in trogloditica regione ad prasum p̄montoriū colligens: cōcludit hoc esse australis equinoctiali stadijs viginti & septē milib; ac octingētis. Vñ infertur prasum p̄montoriū & agisymbam regionē ethiopicū q̄ etiā vt ipse fatetur ab australi plaga nō terminat ethyopiā in frigida zona oppositi nostri orbis: iuxta eiusdē viri rationē sitam esse. Nā viginti & septē millia stadiorū & octuaginta in meridiano constituūt gradū quinquaginta & quinq; in triplici quanta: quōt gradibus ex altera equatoris parte iuxta eandē



celi qualitates. scythie se cedunt & sarmate  
 q̄ septentrionalia paludis meotydis incolūt.  
 Reducit igitur & ip̄e numer̄ stadior̄ ad di  
 midiū minus ve hoc ē ad stadia duodecim  
 milia: q̄t hyemalis tropicus ferme distat ab  
 eq̄noctiali. Causas huiusce seditionis esse t̄dit  
 diuersiones ac ineqlitatē itinerū: missis his  
 ratōib: ex q̄bus non tm̄ corripere necesse vi  
 debatur sed etiā numer̄ ad medietatē op̄  
 tatā redigere. Primū enī i peragratiōnū nar  
 ratione refert septimū flaccum q̄ in libia mi  
 litauerat a garamantibus ad ethyopas triū  
 mensiū spacio puenisse versus meridiē iter  
 agentē. Iuliū vero maternū a magna lepi et  
 a garame vna cū rege garamantum quibus  
 ethyopib: bellū indixerat: inquit usus meri  
 diē sp̄ p̄fectū in q̄tuor mensib: venisse ad  
 agilymbam ethyopū regē: quo scilicet in lo  
 co rinocerontes cōueniunt. Horū vtrūq; ex  
 seip̄o incredibile ē: partim q̄d ethyopes nō  
 adeo a garamantib: absunt: vt spaciū triū mē  
 sium requiratur cū garamantes ipsi maxime  
 ethyopes sint: & sub eodē regantur impio  
 partim quia ridiculū ē. regē p̄ subditas sibi  
 puincias: recta a septentrione ad meridiem  
 iter egisse: & cū versus solis ortum ad occa  
 sum gentes ille longissimis effundantur spa  
 tijs q̄d nec vbi moras meta dignas traxe  
 rit. Ex q̄bus nō ab ratōne est viros aut hy  
 perbolice locutos fuisse aut sic ad mercedē i  
 tellexisse. quēadmodū vulgo dici solet ad  
 austrū vel ad nothū his abusus magis q̄  
 diligētē veritatis innixos.

Eadem emendatio a nauigationibus.

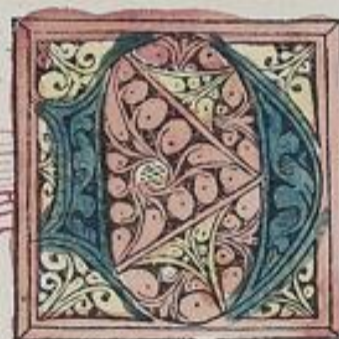

Einde nauigatiōnes in  
 ducens inter Aromata  
 & rapta. & rapta refert  
 quendā diogenem ex  
 his vnū q̄ indiam mi  
 grauerant. cū diuisset.  
 & p̄fecturus iuxta aromata esset: ab rhetico  
 borea impulsus fuisse: cūq; ad dexterā tro  
 glo diticam habere regiōne: viginti & q̄nq;

dieb: ad paludes: vñ nilus fluit penetuisse:  
 q̄bus raptorū p̄montoriū paulo ad austrū  
 magis extēditur. Theopoli etiā narrat vnū  
 ex his q̄ in azaniā soluerāt: a raptis impul  
 su austri. vigesima die ad aromata venisse.  
 Horū vterq; q̄t diez ea nauigatio foret nō  
 exp̄ssit. Theophilus q̄dē vt inquit die vi  
 gesima applicuit. Diogenes vero vigesima  
 q̄nta die iuxta trogloditicā nauigauit. Ne  
 q; enī licet retulerit quot dieb: nauigauerit  
 nō tm̄ aperuit q̄t diez ea esset nauigatio ob  
 ventoz varietatē atq; mutationem: quā fas  
 fuit in tanto t̄pis fuisse. Preterea neq; ad sep  
 tētrionē neq; ad austrū cōtinuo se nauigasse  
 se inquit: sed ait. Diogenes se tantum ab  
 artico impulsus borea. Theophilus vero se  
 nauigasse p̄ austrū. Reliquā autē nauigatiō  
 nē q̄d eandē equalitatem cōtinuo seruasset  
 neuter retulit. Non enī credendū ē tam mul  
 tis diebus eundē flatus tenorē fuisse serua  
 tū. Vnde cum diogenes ab aromatis ad  
 paludes q̄bus raptorū p̄montorium paulo  
 australius ē: vigesima & q̄nta die nauigauit:  
 & theophilus a raptis ad aromata q̄ di  
 stantia maior ē die vigesima pertransierit.  
 Preterea asserente theophilo vnus diei na  
 turalis nauigatiōne si sc̄da fiat. Mille stadi  
 orū esse tm̄ inquit nauigatiōne a raptis ad  
 pralum p̄montoriū q̄ multoz diez est: a di  
 oscoro q̄nq; miliū stadiorū tantū modo po  
 ni. Nam facillime inquit: vt decet sub eq̄no  
 ctiali: variantur venti: preterea accessus iux  
 ta eq̄noctialē ex vtraq; solis parte pernitiō  
 res sunt. Ex his igitur equius erat numero  
 dierū nō assentiri: preterea q̄d efficacius est:  
 q̄d cōputatio facta: ethyopas & rinoceron  
 tū conuentū: i frigidā alterā zonam oppo  
 site habitabilis terre extendit. Ratio enī ip̄a  
 asserit: om̄ia aialia: om̄esq; plantas eq̄ simili  
 tudinē vnā trahere: sub vna celi qlitate: aut  
 aeris temperie: hoc est sub eisdem paralellis  
 aut sitib: equaliter ab vtroq; polo distanti  
 bus: iuxta p̄portione: vnā om̄iū eq̄litate  
 esse. Quare marinus iuxta hyemalē tropicū



latitudinē p̄strinxit nulla prebita ratiōe tāte  
 cōtraditionis: si admittat quis dierū numerū  
 & peragationū nauigationūq; seriem: quā  
 ip̄se exprimit. Sed hoc aiaduertens ille nu-  
 merū tantū modo diurnorū stadiorū minu-  
 it idq; p̄ter modū et cōsuetudinē agit: quos  
 q; ad optatū & oportunū paralellum deue-  
 niat. Agendū autē cōtra fuit. Nā diurne qui-  
 dē pagrationi: eidēq; possibili facile fuit cre-  
 dendū eq̄litati vero itinēis seu nauigationū  
 aut qd̄ p̄ lineā rectam om̄ino itam fuerit: al-  
 sentiri minime decait: cū ex his distātia q̄si-  
 ta nō posset haberi: sed nouisse fas fuit qd̄  
 eadē latitudo vltra eq̄noctialē ptenderetur  
 Sed hoc ip̄m ex certiori modo: obseruatō-  
 ne scilicet quorū supiorū cognoscere erat eq̄-  
 us. Qd̄ cōtinuo diligētissime explorasset q̄si-  
 si ex mathematicis plane cōsiderauisset q̄ i  
 illis regionib; accidūt. Cū vero aiaduersio  
 hec haud habita fuerit. relinq̄tur vt qd̄ ma-  
 gis ratio dicat: simplicius q̄ntitatē substā-  
 tie: q̄ eq̄noctialē egreditur: animaduertam⁹  
 habetur autē id p̄ genera atq; formas colo-  
 resq; animantiū ibi degentiū. Ex q̄ vero vi-  
 detur cōsequens esse: paralellū agisymbē re-  
 gionis qualibet ethyopū esse: vsq; tropicū  
 hyemalē attingere: sed circa eq̄noctialem ter-  
 miari. Nō enī apud nos in locis illi opposi-  
 tis hoc est sub estiuo tropicō: colores habē-  
 tur ethyopū: neq; rindcerontes aut elephā-  
 tes sunt: sed in locis non multo australibus  
 modice nigrent: quēadmodū q̄ intra syenē  
 Triascontachinū habitant: q̄les ob eandem  
 causam marinus ip̄e describit esse garaman-  
 tas q̄s nec in ip̄o estiuo tropicō: nec magis  
 eodē tropicō septentrionales: sed longe au-  
 straliores esse tradit. In locis autē circa mero-  
 em habūde sunt nigri & cū primū pari ethi-  
 opes vbi & elephātum & monstruosorum  
 animantiūuū genus alitur.

Qd̄ nō ponēdi ethiopes sunt magis q̄ pa-  
 ralellus oppositus paralello per meroem.



**V**ARE nunc vsq; actū  
 bñ videri poterit. hoc  
 ē quousq; tradito illuc  
 nauigantiū narrat ethy-  
 opes Agisymbam regi-  
 onē et prafum p̄ monto-  
 rium ceteraq; q̄ in eodē paralello sunt sita i  
 opposito p̄ meroem paralello describit. Id  
 aut erit in situ. distanti ab eq̄noctiali versus  
 meridiem: q̄dib; pariter sedecim ac tertia &  
 duodecima: stadij vero octo milib; ac ducē-  
 tis ferme: quo pacto tota eiusdē habitabilis  
 latitudo pene colligitur graduū septuagin-  
 ta & nouem: ac tertiē & duodecime vel ad  
 summū octuaginta stadiorū vero q̄dragita  
 miliū. Distantiā q̄ppe inter magnā leptē &  
 garamam: quemadmodū flaccus atq; mater-  
 nus tradiderūt. stadiorū ponitur q̄nq; mili-  
 um pariter ac q̄dringentorū. Vigesima nāq;  
 dies: scd̄a p̄fectio ē emēdata post p̄mū iter  
 vt tota ad meridiē vel ad septētrionē dire-  
 cta sit: cū p̄mum iter ad flexiones dierū tri-  
 ginta fuerit. Numerū autē stadiorū cuiusq;  
 diei eos exposuisse memorat q̄ ad id iter se-  
 pius peragrauerunt. Qd̄ non tm̄ pulcre sed  
 necessario animaduersum ē. ob aliquādi diu-  
 siones. Quēadmodum autē de raris: mag-  
 nis ac nondum recte exploratis distantijs  
 dubitandum ē: sic illis q̄ nec magne nec ra-  
 re: sed sepius a multis peragrate sunt credi  
 fas est.

Que de lōgitudie a marino male t̄dita sunt



**D** q̄ntum igitur spaciū  
 situs nostre habitabilis  
 cōgrue extēdi in latitu-  
 dinē possit ex his nob̄  
 manifestū ē. Longitudi-  
 nē vero Marinus inter  
 duos meridianos notat: q̄ndecim horarū  
 spacia cōtinētes. Nobis autē videtur: distā-  
 tiā versus solis ortū plusq; deceat ostendi:  
 que si contrahatur iuxta fas debitum non  
 integra duodecim horarū spacia cōstituerē



posse videbitur: cū in vltimo occidentis termino similiter ponatur insule fortunate: plagam vero maxime orientale series: sineq; atq; cattigara terminent. **D**istantiā enī ab insulis fortunatis ad transitū eufratis p hieropolis: sub parallelo p rhodū similit̄ seruam⁹ et nos: cū numero stadiorū ab ip̄o singillatī exposito: partī ob frequentē itineris vsū: partim quia in maiorib; distantijs videtur & ip̄e recte collegisse id qđ ex flexionib; & ineq̄litatib; itineris emendandū fuerat. **D**einde etiā qđ ponit gradū vnū q̄lium ē circulus maximus trecentorū & sexaginta: in superficie terre q̄ngēta stadia intercipere: qđ ex notis certisq; dimētionib; liquet. **S**imilē aut̄ circū ferentiā rhodiensi paralleli: hoc ē distantis ab eq̄nodiali triginta & sex ḡdib; q̄dringētorū ferme stadiorū esse exponit. **Q**đ enī in eis eq̄litate rectā excedit scđm rationē parallelorū: ex paucitate sua pinguiori donatur computo. **D**istantiā vero qđ ab ip̄o transitu eufratis vsq; ad turrē lapideā cōprenditur: inquit ip̄e schinorū octingētorū ac septuaginta & sex esse: stadiorū vero viginti & sex miliū ac ducentorū & octuaginta. **D**einde a turri lapidea: vsq; ad seras metropolim serum interesse dicit septimestre: stadiorū aut̄ triginta & sex miliū ac ducentorū. **V**erū vt ambas distantias ad eundem parallelū redigamus: iuxta equā cōtraditionē vtrāq; emēdemus. In ambab; quippe peragracionib; nō videtur ip̄e defalcasse: qđ ex enormitate circūflexionū superest. **P**reterea & i scđo itinere: in eisdē videtur incidisse fallacias in q̄b; a gramantib; ad agisymbam lapsus est. **I**bi enī cōputato stadiorū numero p menses q̄tuor: coactus ē eum plusq; ad mediū restringere. **P**ossibile quippe nō fuerat p tot dierū spatias: iter semp vniforme fuisse: qđ in septimestri peragracione etiam cōtigisse haud absurdū est: vno magis consonū qđ in itinere gramantū. **I**llud enī iter a rege puintie actum ē. cū nō parua sicut decuit dignitas deinde sub celo om̄ino sereno. **P**eragratio aut̄

a turri lapidea ad seras validiores suscipit hyemes. **S**ubiacet namq; vt ip̄e ponit parallelis p bisantiū elespontūq;. **E**x q̄bus dilatiōib; multas in itinere ip̄o fieri necesse fuit cū esset eius p̄fectiōis causa negotiatō esset. **R**efert enī maem virum macedonē qđ & ticianus dicebatur: patre & ip̄o negotiatore genitū: huiusce itineris dimētionē notauisse: non qđ ip̄e ad seras perrexerit sed eo aliq̄ue destinauerit. **S**ed negotiatorū relatibus & ip̄e haud assentiri videtur. **V**nde philomeni nō amuit: qđ longitudinē hybernie insule ab ortu solis ad occasum: viginti dierū exponit. **M**emorie enī ip̄m a negotiatorib; eā percepisse quos negligētiores veritatis esse scribit: circa ip̄orū cōmertia occupatos. **E**isdē etiā ip̄e inquit p sepius ex inani q̄dam ambitione distantias maxime augere. **H**ic aut̄ in septimestri p̄fectiōe nihil memoratu dignū retulisse eos: qui id iter dimēsi fuerint. p magnitudine t̄pis monstrū est.

**E**mendatio longitudinis nostre habitabilis a peragracionibus.



**V**AM ob causam & qđ nīā id iter sub vno solo palello non ē sed lapidea turris circa bizantiū parallelū & sere australes magis sunt: quā parallelus p elespontū equū videtur multitudinē stadiorū. **E**x septimestri collectōrū hoc est triginta & sex miliū ac ducentorū nō ad minus qđ ad mediū secare. **S**ed p expeditōri intellectu ad solā medietatē. **V**t computari possit data distantia stadiorū decē & octo miliū atq; centū: graduū vero q̄nq; & q̄draginta cū quarta. **E**t enī p̄ter rationem est: & om̄ino absurdū: in vtrāq; hac peragracione tate sectioni nō assentiri: ac in itinere gramantū eandē contradictionē cōcedere. qđ i promptu ratio ē: differentia scilicet animantiū degentiū in agisymba regione: que nequaquā possunt; preter naturalia sibi loca traduci: a



turri vero lapidea ad seras id pari mō non acceptare quod eadē ratio illic adduci neq̄ at: sed p̄ totā distantia siue minor ea sit: seu amplior: similis ip̄ius aeris q̄litas & impressio sit. Quēadmodū si quis quia in furto deprehendi nequeat: iustitia negligat: cōtra ip̄ius philosophie documēta. Vnde p̄mā distantia q̄ scilicet ē ab eufratē ad turrim lapideā: octingentorū ac septuaginta & sex schinorū: ob itinerū flexiones ad octingētos tantū schinos cōtrahimus: stadia aut̄ viginti & quatuor milia. Qd̄ ita esse creditur ob itineris particulares dimēiones ac regionū crebros aditus quibus id iter potitū ē. Qd̄ aut̄ diuerticula plura habeat: manifestū ē ex hīs que marinus ip̄e ponit. Peragationē enī a transitu eufratis iuxta hierapolim p̄ mesopotamiā ad tigrū: & hinc p̄ garamātas iter Assirie medorūq; ad eebatana portasq; caspias. Preterea parthye ad hechatonphilon: fas ē, p̄ parallellū rhodi suscipere. Hic enī circulus p̄ dictas regiones scribitur. Viam vero ab hechatonphilo ad hyrcaniā ciuitatē: necesse est ad arcton declinare. Hircania ciuitate in medio p̄pe modū posita parallelorū smyrne & elesponti. Nā parallell⁹ smyrne sub ipsa regione hyrcanie designatur. elespōti vero p̄ australes plagas pelagi hyrcani: q̄ parū magis septentrionales sunt: q̄ ip̄a hyrcanorū ciuitas a nomie regionis sue appellata. Deinde iter ab hac ad margianā anthiochia p̄ arctū p̄mo ad meridiem respicit cū ariā sub eodē parallelo: quo porte caspie sita sit. Post ad arcton iuclinat: cū anthiochia iuxta elesponti parallelluz sit posita a q̄ aditus ad bactra versus solis ortū extenditur. Ad ascensum post montium comedorū itur versus septētrionē. Via p̄terea: q̄ montana hec egreditur ac p̄ducit ad vallē q̄ campestris excipit ad meridiē tendit: horū quippe montiū septētrionalia & que magis occidentalia sunt: vbi ascensus est. ponit sub parallelo bigantiū. q̄ vero australia & ad ortū solis vergunt: sub parallelo elesponti. Nā montana

ipsa tradit ad ortū solis. palā q̄si extensa ad austrū quodam modo declinare. Inde panticōtaschinū inquit ad lapidē vsq; turri ad arcton eque vergere. Vallē enī egressos turris vt inquit lapidea excipit: a q̄ montes q̄ ad orientē solē p̄grediūtur: imao cōiungit: q̄ a polimbrotis ad septētrionē p̄tenditur. Simul ergo collectis ḡdib; sexaginta. q̄ notati sunt: p̄ viginti & quatuor milia stadiorū. cū gradib; q̄draginta & quinq; & quarta: tot enī sunt a turri lapidea ad seras cōprehēditur tota distantia ab eufrate ad seras in parallelo rhodiensi graduū centū & quinq; cū quarta. Colliguntur preterea ex dimēionib; q̄s ip̄e supponit sub eodē parallelo gradus alij vt dicetur. Primo a meridionali notato p̄ insulas fortunatas vsq; ad sacrū hispanie p̄montoriū gradus duo & semis. Deinde ad vetij fluuij hostia post hec a vetio ad angusta athlantici pelagi atq; calpem similiter ḡdus duo et semis in vna q̄q; distantia. hinc a p̄fatis angustijs vsq; ad calarim sardinie gradus viginti & quinq;. A calari aut̄ ad libeū silicie quatuor & semis. A libeo ad pachinū tres. Moxq; a pachino ad tenarū laconie decē. Inde ad rhodū octo cū quarta. A rhodo ad byssum vndecī cū quarta. De hinc ab bysso ad eufratē. duo & semis. Colliguntur itaq; totius huius distantie gradus septuaginta & duo. Quare om̄is lōgitudō terre nobis cognite: hoc est a meridiano designato: seu terminatē ab vltimo occasu insulas fortunatas vsq; ad seras graduū centum ac septuaginta & septē cū quarta adnotatur.

Eadem emendatio ex navigationibus.



**C**ONIECTARE quis posset: tantūde esse lōgitudinis spaciū etiam ex distantijs q̄ a Marino tractatur nauigando ab India vsq; ad sinum Sinarū: atq; cattigara: sed q̄ maxime p̄pius ratio habeatur sinuū ac inequalitatem



nauigationū: situūq; ipsarum regionū. Post  
 enī colchoꝝ sinū a p̄montorio qđ nūcupa-  
 tur corij: suscipi inquit sinū argaricū: consta-  
 req; vsq; ad curulim urbē: stadijs trib; mili-  
 bus ac quadraginta. Additq; eā ciuitatē si-  
 tam esse: ex parte boree eiusdē corij p̄mon-  
 torij. Colligi igitur posset ea trāsfretatio ter-  
 tia parte deducta: iuxta normā gangetici li-  
 nus: stadiorū ferme duorū milū ac triginta  
 cū tota ventorū inequalitate. Ex qb; vt ad  
 cōtinuū vnūq; cursum deueniatur, tertia eti-  
 am parte sublata: relinquētur stadia mille ac  
 trecēta: & fere qnquaginta iuxta boree sitū-  
 quo redacto ad sitū eqnoctialis paralleli: &  
 aduentū a peliota: deductione medietatis:  
 iuxta rationē anguli transumpti: habebim⁹  
 distantia interceptā a duobus meridianis:  
 hoc ē ab eo qđ p̄ Corij p̄montoriū scribitur  
 & ab illo qđ p̄ curulim adnotatur: stadiorū  
 sexcentorū ac septuaginta & qnq; graduuz  
 vero fere vnus cū simplici tertia: horū enī si-  
 tuū paralleli: nulla memorabili nota a maxi-  
 mo circulo differunt. Deinde a curuli vrbe  
 nauigationē inquit esse versus hyemalē so-  
 lis ortū: vsq; parula: cōstareq; stadijs nouē  
 milib; ac qdringētis & qnquaginta. A qb; ut  
 tertia etiā parte dempta: ob ventorū cursū  
 q; ineqlitate: habebimus ad vnū cōtinuum  
 motū: ad eurū fere directū: distantia stadio-  
 rū pene sex milū ac trecētorū. A qb; sextā  
 ptē deducētes: vt redigatur distātia ad pa-  
 ralellū eqnoctiale: inuenim⁹ distantia horū  
 meridionaliū: stadiorū esse qnq; milū ac du-  
 centorū & qnquaginta: graduū vero decem  
 & semis: hinc gangeticū sinū ponit decē &  
 nouem milium stadiorū. A paluri qđ ad  
 Sandā urbē qđi versus ortū solis eqnocti-  
 alē: p̄ eundē nauigando sinū: tradit tredecim  
 milū stadiorū. Et quoniā ad eqnoctialē or-  
 tū dirigitur ferme cursus ex motuū ineqlita-  
 te: tertia tantū pars ab eodem deducitur nu-  
 mero. Quo facto relinquetur vt eorū meridi-  
 onaliū sit distantia: stadiorū octo milū ac  
 sexcentorū & septuaginta. graduū vero decē

et septem cū tertia. Deinde nauigationem a  
 Sanda ad urbē Talama: facit stadiorū triuz  
 milū ac qngentorū aduersus hyemalē solis  
 ortū. Pro ineqlitate autē cursus iteruz partē  
 tertiā deducētes: habebimus in motu con-  
 tinuo stadia duo milia & trecēta ac trigita  
 Ob inclinationē vero ad eurū: ptē sextā in-  
 de sumētes inueniemus distantia exposito-  
 rū meridionaliū: stadiorū mille ac noningē-  
 torū & qdraginta. graduū autē fere trium &  
 semis cum tertia. Post hec transitum a tama-  
 la ad aureā chersonesum: tradit stadiorū mil-  
 le ac sexcentorū: etiā versus hyemalē ortum  
 Quare & ab hoc numero: eq; deductis simi-  
 libus ptibus relinquetur meridionalium ip-  
 sorū distantia stadiorū octingentorū: gradu-  
 um vero vnus cum qdruplici qnta. Vnde  
 colligi potest distantia a Corij p̄montorio  
 ad aureā chersonesum: graduum triginta &  
 quatuor cum quadruplici quinta esse.

De nauigatione ab aurea chersoneso ad cat-  
 tigara.



**N**VMERVM stadiorū  
 nauigationis ab aurea  
 chersoneso ad Cattiga-  
 ra marinus non tradit.  
 Alexandrū autē referte  
 dicit terrā huic oppo-  
 ni meridei eosq; qui secus ip̄ius littora nau-  
 gant diei vigesima urbē puenire. Inde a za-  
 bis cōtra notū trāsfretates & p̄sertim ad le-  
 uam dieb; aliquot cattigara apprehendere.  
 Auget qđē distantia ip̄le posita intelligens  
 dies aliquot pro plurib;. Inquit enī ob mul-  
 titudinē eos numero minime cōprehensos  
 fuisse qđ ego ridiculū existimo. Quis enim  
 dierū numerus infinitus ē: etiā si totus orb  
 ambitus exprimendus sit. Quid alexandrū  
 coegit vt cū diceret aliquot intelligere plu-  
 res: cū de dioscoro dicat plurimū dieꝝ nau-  
 uigationez a raptis ad prasum descripsisse.  
 Equum quippe magis ē vt intelligat quis  
 aliquot p̄ paucis: qđ scilicet modo: dici solitū



est. Sed ut non videamur & ipsi: ad multi-  
 dinē quandā certā distantias cōiectare cō-  
 feramus nauigationē ab aurea chersoneso  
 ad cattigara: nauigationi facte: ab aromati-  
 bus ad prafum p̄montoriū: positam scilicet  
 viginti dierum ad zabas. & aliq̄t aliorū ad  
 cattigara & viginti similiter dierum a rapta  
 iuxta theophilū ac aliorū pluriū ad prafum  
 sc̄dm̄ dioscori: ne quēadmodū fecit marin⁹  
 aliq̄t dies p̄ plurib⁹ eque admittamus. Cum  
 ergo & ex ratione manifesta & ab ip̄orum  
 etiā obseruatōe superiorū ostenderimus pra-  
 sum sitū habere sub parallelo distanti cōtra  
 meridiē ab eq̄nodiali gradib⁹ sedecim cum  
 tertia parte ad duodecimā & ab eodē eq̄no-  
 diali versus septētrionē parallellus p̄ aroma-  
 ta distet ḡdib⁹ q̄tuor cū q̄rta. colligitur di-  
 stantiā ab aromatis ad prafum cōstare ḡdi-  
 b⁹ viginti cū duplici tertia. Vnde nō in cō-  
 grue totidē graduū ab aurea chersoneso ad  
 zabas & hinc ad cattigara ponēda distātia  
 ē. Ab aurea aut̄ chersoneso ad zabas corri-  
 pere distantiā nō oportet quia p̄ inde trāsi-  
 gitur ac si sub eq̄nodiali circulo sita foret cū  
 ea q̄ interiacēt loca meridiēi opposita p̄tē-  
 dantur. Distantiā vero a zabas ad cattigara  
 cōtrahere debet: cū nauigatio ea sit versus  
 notū & plagā orientālē ut sitū ad normam  
 eq̄nodialis habere possimus. Si ergo medi-  
 etatē graduū tribuam⁹ vtriq̄ distantie p̄p̄t  
 ignotū excessum ip̄ius: deinde tertiā p̄tē ḡ-  
 duū q̄ sunt a zabas ad cattigara decē cū ter-  
 tia demamus ob inclinationē annotatā ha-  
 bemus distantiā ab aurea chersoneso ad cat-  
 tigara equata sitū eq̄nodialis. graduū de-  
 cē & septē ferme cū sexta. Ostensum ē a co-  
 rij promontorio vsq̄ ad aureā chersonesum  
 ḡdus esse triginta ac q̄tuor: cum q̄druplici  
 q̄nta. Vnde tota distātia a Corij vsq̄ ad cat-  
 tigara ḡduū fere q̄nquaginta & duorū colli-  
 gitur. Sed meridionalis q̄dē q̄ scribitur per  
 principium Indi fluminis: paulo iuxta mari-  
 nū ē occidētaliōr p̄montorio septētrionali  
 insule taprobanes q̄d corij opponitur & ab

hoc distat meridionalis designatus per o-  
 stia vetij fluij horarū spatij octo gradib⁹  
 vero centū ac viginti. Preterea meridian⁹ hu-  
 iusce vetij a meridiano notato p̄ insulas for-  
 tunatas abest ḡdib⁹ q̄nq̄. Vnde colligitur:  
 meridianum p̄ Corij a meridiano p̄ insulas  
 fortunatas descripto distare paulo plus: cē-  
 tū ac viginti & q̄nq̄ ḡdib⁹. Meridianū per  
 cattigara a meridiano earundē insularū pau-  
 lo etiā plus centū & septuaginta ac septē ḡ-  
 dib⁹ iuxta eandē ferme distantiā ḡduū colle-  
 ctorū in parallelo rhodiensi. Sed ponatur  
 longitudinē vsq̄ metropolim. Sinarū inte-  
 grorū esse graduū centū ac octuaginta: hora-  
 rū vero duodecim: cū fateantur omes eā ma-  
 gis orientālē esse q̄ cattigara. Colligitur er-  
 go longitudinē p̄ insulā rhodū stadiorum  
 esse septuaginta & duorum milium.

De his que in expositione particulari ma-  
 rinus dissentit.



**D**ISTANTIAS gene-  
 rales sic ergo cōtraxi-  
 mus longitudinis scili-  
 cet in plagā orientālē:  
 ac latitudinis in septē-  
 trionē: ex causis p̄nota-  
 tis. Preterea quarundā ciuitatū situs: in locis  
 plurib⁹ emendandos existimauimus. vbi re-  
 pugnātes & reprobātes expositōnes tradi-  
 dit. iuxta diuersas annotatōes ex varijs et  
 incertis sumptas editionib⁹: quēadmodū in  
 locorū oppositōnib⁹ iniqui⁹ p̄ceptis. Tarra-  
 conē etenim inquit opponi cesarie q̄ Ioa ap-  
 pellatur: ac p̄ hāc dicit meridianum duci: et  
 p̄ mōtes pireneos: q̄ nō pauco magis orien-  
 tales sunt quā tarracon. Pachinum opponi  
 magne lepti etiā memorat hunerā theenis.  
 A pachino vero ad huneram distantiā esse  
 colligit q̄dringentorū stadiorū. A lepte autē  
 ad theenas vltra mille ac q̄nq̄gita stadia ef-  
 se tradidit ex q̄bus Thimoschenes asserit.  
 Deinde tergestū dicit opponi rauenne. Ab  
 iteriori vero sinu hadriatici maris q̄ iuxta



tilauentū fluiuium est. distare inquit tergestū  
 versus estiuū solis ortum: stadijs q̄dringē-  
 tis ac octuaginta. Rauennā vero versus hie  
 malē ortū stadijs mille. Similiter chelidone  
 as: refert oppositas esse canopo. Achamāta  
 papho paphum sbennito. Distantiā vero a  
 chelidoneis ad achamāta ip̄e etiā ponit sta-  
 diorū mille. A canopo ad sbennitū a Thy-  
 mostene ponitur ducentorū & nonaginta.  
 At qui sub eisdē meridianis hec distantia el-  
 se p̄cul dubio maior esse deberet. quia sub-  
 iacet circūferentiē maioris paralleli. Deinde  
 dicit pisam a Rauenna distare versus notuz  
 stadijs septingētis: p̄ partionē vero climatū  
 & horarū. Pisam in tertia. Rauennā autē i q̄r-  
 ta hora describit. Londinio etiam britanie.  
 Nioiomagum cū retulerit australi⁹ q̄nq̄gin-  
 ta & nouē milib⁹ passuū inclinatonib⁹ occi-  
 dētalib⁹ id figit. Et athos mons cū in para-  
 llo p̄ elespontū situs ab ip̄o esset. amphipolim  
 & loca circūstantia supra Athum &  
 Strimonis fluij ostia sita sub elesponto in  
 q̄rto climata ponit. Similiter cū thracia fere  
 tota sub parallelo bizanti⁹ locata sit. omēs  
 ip̄ius vrbes mediterraneas i climate q̄d su-  
 pra eundē parallellū est adnotat. Trapezos  
 etiam dicit se locutus in parallelo bizanti⁹.  
 Deinde fatala armenie ostendēs esse a trape-  
 zonte versus meridiē sexaginta milib⁹ pas-  
 suū in descriptione parallelorū bisanti⁹ pa-  
 rallellū p̄ fatala nō p̄ trapezos ducit. Nilum  
 p̄terea pollicetur ad vnguē se descripturū  
 ex quo p̄mū a meridiana plaga ad septen-  
 trionē vsq̄ meruem descendisse videtur. Si-  
 militer & nauigationem ab aromatib⁹ ad al-  
 cus ex q̄bus defluit nilus: septētrionali v̄-  
 to fieri inquit. aromata autē multo orientalia  
 magis sunt q̄ nilus. Ptolomais enī thebarū  
 magis oriētalis ē quā merue & q̄ nilus decē  
 aut duodeci dieꝝ p̄fectione. Deinde angu-  
 stiora: que iuxta ocelē chersonesum & dirē  
 sunt. magis orientalia esse cōstat. Ptolemai-  
 de & sinu adultico stadijs trib⁹ milib⁹ & q̄n-  
 gētis. Preterea etiā illis oriētalius ē magnoz

aromatū p̄ montoriū stadijs q̄nq̄ milibus.

Qd̄ q̄dam p̄termisit de regionum finibus.



**M**MISIT ip̄e q̄dā i re-  
 erendis regionū finib⁹  
 quēadmodū cū totam.  
 Mysiam: a plaga orien-  
 tali mari pontico termi-  
 nat. Thracia ab occasu  
 Mysia superiori. Preterea italia a septētriōe  
 nō retia aut norico tātū sed pannonia fuit.  
 Pannonie autē fines a meridiana plaga po-  
 nit esse dalmaciā tātū: italia obmissa. Medit̄-  
 raneos etiā Sogdianos & Sacas a meridiē  
 indis cōterminos esse tradit. Qui duo autē  
 paralleli magis septētrionales sunt q̄ mons  
 hymaus q̄ maxime tēdit ad arctū p̄ bizan-  
 tium & elespontuz neq̄ p̄ gentes p̄fatas ab  
 ip̄o describitur: sed p̄cipue p̄ medium ip̄m  
 pontum.

In quibus etiam marinus dissentit ab histo-  
 rijs nostri temporis.



**N**S atq̄ huiuscemōi alijs  
 nō recte aniaduertit ma-  
 rinus siue ob multitudi-  
 nē disiunctionēq̄. volu-  
 minū siue quia vt ip̄e re-  
 fert ad postremā suam  
 editionē tabule describēde nō dū puenerit:  
 p̄ quā vt inquit: climatū & distantiarū ho-  
 rarū emendationē fecisset. Quedā deīde p̄-  
 ter hec ponit. q̄b⁹ nostra t̄pm cognitio nō  
 cōsentit: quēadmodū de sinu sachalitis quē  
 tradit sitū esse a parte occidētali sagari pro-  
 montori⁹. Omēs autē vnanimiter: q̄ p̄ ea na-  
 uigant loca: plane fatentur eū ab occidētali  
 parte sagari esse. & sachalitē regionē dicunt  
 arabie & ab ea sinū denominatum. Semylla  
 etiā indiorū emporiū tradit nō solū magis  
 occidentalē esse. q̄ cumarrū p̄ montoriū: sed  
 q̄ indus amnis Id autē tm̄ australi⁹ p̄hibetur  
 q̄ ip̄ius flumis ora: vt ab his fertur q̄ huic  
 eo nauigauerūt p̄ urimūq̄ ea explorauerūt



loca. & ab his qui illinc ad nos peruenere.  
 Vocatur autē id Timula ab indigenis a quibus  
 plura alia circa indiam eiusque prouincias par  
 ticularius didicimus. Preterea interius mul  
 ta hausimus. ab hac scilicet puincia. usque au  
 rea chersonesum. & hinc usque cattigara. No  
 uimus etiā quod illuc trāffretantiū: cursus ad  
 solis ortū est indeque redeuntiū ad occasum.  
 Referūt etiā intractabile & iniquū navigati  
 onū tēpus: quodque ultra Sinas: Serū regio ē  
 Sereque metropolis. Deindeque ea quae magis ad  
 ortū vergunt. incognita sunt. quae stagna ha  
 bētur paludosa: in quibus arūdines adeo mag  
 ne spisseque fiūt: quod ex apprehensu earum fiat  
 trāsitus: quodque nō solū inde ad bactrianā est  
 iter per lapideā turrim sed ad indos per palim  
 brocha. Que autē via ē a metropoli Sinarū  
 ad portū cattigara occasum respicit ac meri  
 diem. Quare ea nō incidit in meridianū per  
 seras atque cattigara ductum: ut a marino tra  
 ditur. Sed in quibusdā magis orientalibus. Di  
 dicimus etiā a negotiatoribus quae a felici arabia  
 ad aromata nauigāt ac azaniā atque rapta quae  
 omnia barbariā nuncupant: nauigationē hāc  
 nō esse proprie ad meridiē: sed ad occasum at  
 que meridiē: trāsitum autē a raptis ad prasum  
 ad ortū solis & meridiē. Stagna etiā a quibus  
 nilus defluit: nō esse penes mare ipsū sed in  
 terius per multū: ac seriē p̄fectōis a litore aro  
 matū & a copis ad rapta p̄montoriū aliam  
 esse quae marinus exposuerit. Preterea nauiga  
 tionē diei naturalis illico multorum stadiorum  
 nō colligi ex facili ventorum mutatione quae sub  
 equo dīali sunt: sed circiter quadringentorū  
 aut quingentorum stadiorum existere. Est autē si  
 nū p̄mū cōtinuum aromatibus in quo post  
 vnius diei iter ab aromatibus. Panoconē esse  
 ac hōponē emporiū distans ad panoconie  
 diebus sex. Post autē id emporiū: aliū tra  
 dunt excipi sinū. Azame origo: in cuius ex  
 ordio zingim esse p̄mōtorium & phalangi  
 da tribus insignem capitibus: vocarique solū hūc  
 sinū Apocopa: trāsitūque habere duorum die  
 rū naturalium. Deinde post hūc suscipi aiunt

id quod parū littus dicitur: hocque triū esse di  
 stantiarum. Post quod aliud quod magnum littus  
 appellatur: quingentorum distantiarum quae ambo nume  
 ri: nauigationē habere feruntur. Naturalium  
 dierum quatuor. Coniungi autē ex istis alium si  
 num narrant in quo emporiū ē nomie essim  
 actus post duorum dierum etiā naturalium trāsi  
 tū. Postque serapionis nauticam stationē ad  
 vnius diei nauigationē: hincque incipi sinū.  
 memorāt: quod ad rapta ducit: trāsitū dierum  
 habens triū etiā naturalium. Ac in huius p̄ri  
 cipio emporiū esse aiunt. Tonici dictum In  
 de iuxta raptum p̄montoriū fluuiū esse me  
 morant. Raptū appellatū et metropolim eo  
 dem noie dictū nō p̄cul a mari ipso distan  
 tē. Sinū postea quae a raptis ad p̄montorium  
 prasum extenditur: quae ue licet maximus sit.  
 nō tū vaste altitudinis ē. circūhabitāt bar  
 bari antropophagi.

De incommoditate qua marinus vsus est in  
 designatione orbis.

**V**E iuxta traditionem  
 hystorie memoratu quae  
 dā digna fuerint hucul  
 que tractata sint: ne forte  
 quibusdā videamur scru  
 pulū mouisse: minimeque  
 soluisse. Erunt quippe nobis omnia per parti  
 cularē ipsorum expositionē nota. Reliquū est  
 ut que ad descriptionis ipsius rem pertinet  
 animaduertamus. Duplex ergo cum forma  
 sit huius operis. Nam cum p̄mo ea sit: que su  
 p̄ficie nostre habitabilis in spherico ponit. De  
 inde ea que in plano notatur vnum ambobus  
 cōmunē ē facilitas scilicet opis: hoc ē quo  
 modo etiā absque exemplari picture: ex solis  
 comentarijs quae maxime fieri possit: descriptō  
 comoda habilisque in tabula fiat. Sero enim a  
 prioribus exemplaribus noua cōdere: per vitium  
 paulatim cōceptum ad dissimilitudinē maxi  
 mā duci solitum est. Sicque modus quae per comē  
 taria captatur: forte nō sufficit ad cōdendā  
 tabulā his quibus exemplar imaginis deest.



omnino impossibile fiet optato quodā po-  
tiri. Id modo plurib; accidit in marini ope  
Nō enī ex vltima eius editione exemplari  
tabule ponuntur: se ex commentarijs eā ex-  
primere conantur: fallunturq; plane in pluri-  
bus ob ineptā operis illius formā atq; con-  
fusionē: veluti cuiilibet rem experto intueri li-  
cet. Cum enī ex quolibet notator; locor; ne-  
cesse sit: sitū longitudinis simul ac latitudis  
habere: vt loca vbi oporteat possint figi in  
editione marini id cōfestim inueniri nō po-  
test. Alibi enī latitudinis solū diuisim tradit  
vt res talit in notatione paralellor;: alibi tā-  
tū longitudines: ceu ī descriptione meridi-  
onaliū: nihilq; amborū simul haberi cōmu-  
niter potest. se in his paralellos in alijs me-  
ridionales inuenim⁹ positos vt habita vna  
positione desit altera. Sed cū p cōmentaria  
rē agim⁹ necesse fiat vtrorūq; cognitionem  
simul haberi cū in omib; aliqd semp de alte-  
ro situ haberi: si sigillatim in eo non pquire-  
mus q̄ p totū opus de vno loco tradūtur  
in multis fallentur: que aiaduersione digna  
sunt. Preterea in ciuitatū positione ea facili⁹  
describemus q̄ in littorib; site sunt: q̄dā ī ip-  
sis seruato ordine. In locatione vero ear; q̄  
intra cōtinentē sunt non idē obtigit: cū ipa-  
rum situs minime simul notatus sit preter q̄  
paucar;: in qbus quodāmodo cōtingit. lō-  
gitudinē hic & latitudinem ibidem pnota-  
tam fuisse.

De cōmoditate nostri operis in designati-  
one orbis.



**N**DE nos laborem su-  
scipimus geminū: p̄mū  
vt intentionē viri: quā  
p totū opus habuit: te-  
neamus p̄ter q̄ in his q̄  
emēdatiōe potita sunt  
Deinde vt ea q̄ eidē haud nota fuerunt: par-  
tim ob historie notitiā haud habitā: parti  
ob seriē diligētiaz tabular;: cōgrue q̄ maxi-  
me fieri potest describatur. Curā p̄terea etiā

adhibuimus de cōmōiōri vsu in omnib;  
regionib; statuentes ipar; limites: quos pti-  
culariter habeant situs in longitudine ac la-  
titadie. Deinde de regionū ipar; gentib; no-  
ta dignis q̄ modo inter sese locate sint. De  
insigniorib; p̄terea vrbib; fluuijs sinib;: mō-  
tib;: ac ceteris omib; q̄ in tabula ipa p̄be-  
re possent distantias aiaduersione quapiam  
dignas hoc ē q̄t q̄dibus q̄liū ē maxim⁹ cir-  
culus: trecentū & sexaginta distat ī longitu-  
dine meridionalis p locū descriptus a meri-  
dionali q̄ vltimū finē occasus terminat. Se-  
cundū vero latitudinē q̄ntū distat paralell⁹  
p ipm descriptus locū ab eqnoctiali in ipo  
meridiano. Sic enī exemplo cognoscere po-  
terimus cuiuslibet reipositionem particulari-  
ter & ipar; regionū situs quo modo inter  
sese ac ad totū orbem locate sint.

De inequalitate dimensionis tabule marini



**T**RAQVE autē descri-  
ptio p se quoddā ppri-  
um habet. Nā ī spha or-  
bem notari ppriā figu-  
re similitudinem trahit.  
nec ad hoc artificioso q̄  
dā eget opere. Nō tñ magnitudo facile cap-  
tatur q̄ cōtinere loca plurima possit: ear; q̄  
necesse ē collocari: neq; p̄bere p̄t id op⁹: vt  
figurā simul totā inspiciam⁹ sed e duob; al-  
terū eo oportet traducere q̄ fertur intentio:  
hoc ē autē aut oculū aut sperā. In plano au-  
tē nihil hor; impedimentū impedimentor;  
est. Modus vero q̄dē requiritur vt similitu-  
do ad imaginē sphericā habeatur ne distan-  
tie in plano cōstitute minus p̄portionē ser-  
uent: sed inter se se equate q̄ maxime sint in  
superficie plana quēadmoduz sunt in vera.  
hoc marinus non parui existimans: eredis  
omib; modis descriptionis in plano: tamē  
& ipē vsus esse videtur ea tabule forma: q̄  
maxime dimēsiōnes iniquas faceret. Lineal-  
enī q̄ p circulis scribuntur paralellorum ac  
meridiōaliū: rectas oēs iustituit meridiōales



eatim inter sese ipsas in modum rectorum parallelorum inscribens. Solum autem rhodi parallelorum commensurabile ipse seruauit: cum meridiano: iuxta rationem fere epitecarti similitudine circumferentiarum sphericarum maximi circuli ad parallelorum distantem ab equinoctiali gradibus triginta & sex. Aliorum vero curam non habuit: neque de portione dimensionum: neque de aspectu spherico. Primum enim constituto oculo in medio parte partis spherice septentrionalis: in qua plura pars habitabilis terre describitur: meridianales quidem possunt fantasiam rectorum linearum habere quam ex circulatione quilibet nobis ex opposito statuatur: cadatque planum eiusdem ut oculus supra verticem illi sit. Hoc parallelis nihilominus non contingit propter elevationem poli septentrionalis: sed partes circulorum: clare demonstrant curuationes ad meridianum verti. Deinde iuxta veritatem ac fantasiam: cum idem meridiani similes quidem sed inaequales circumferentias: in differentibus magnitudine parallelis intercipient: & semper maiores sunt: quanto magis ad equinoctiale accedunt ipse. Marinus omnes aequales facit: spatia climatium magis septentrionalium quam parallelus per rhodum: ultra equum extendens et alia quam eodem magis australia sunt plus equo diminuens. Ex quo sequitur distantias locorum minime adaptari posse: stadiorum dimensionibus ab eodem expositis sed eas quam sub equinoctiali sunt maxime sua quinta parte deficere: quanta parallelis per rhodum equinoctiali minor est. Distantias autem quam sub parallelo per tylen sunt auget quadruplici sua quinta: quanta parte parallelus per rhodum maior est parallelo per tylen. Ferme enim quilibet graduum equinoctialium est centum & quinquaginta est circulus ab equinoctiali distans gradibus triginta & sex & per rhodum descriptus nonaginta & trium. Circulus vero qui ab eodem equinoctiali distat sexaginta & tribus gradibus: & per tylen descriptus quinquaginta & duorum.

Que seruari oportet ad designationem orbis in plano.



**D**ROPTEREA adumbrare erit lineas que per meridianis ponentur: rectas seruare: quam uero per parallelis notabuntur in circulo arcibus scribere unum & idem centrum habentibus a quo tanquam per septentrionali polo supposito meridianorum linee recte ducende sunt: ut per ceteris similitudo iuxta formam ut aspectum spherice superficie seruetur. Manentibus deinde meridianis absque declinatione ad parallelos: ac etiam ab eodem communi polo exeuntibus: cum neque quam possibile sit per omnes parallelos: proportionem quam est in sphaera seruare abunde erit eam in parallelo per tylen & in equinoctiali tenere ut latera quam latitudinem complectuntur: sint ueris lateribus ac naturalibus terre coequata. Parallellum uero per rhodum in quo plurime probationes longitudinis distantiarum facte sunt notare oportebit iuxta proportionem predictam quemadmodum marinus retulit. hoc est secundum epitecartum circumferentiam maximi circuli ad ipsum: ut longitudo nostre habitabilis quam magis nota est latitudinem eius commensurabilis sit. Qua autem forma modoque hec tractabuntur: manifestum deinceps erit: si quemadmodum oportet est descriptionem in sphaera proferemus.

Quomodo habitabilis nostri in sphaera designanda sit.



**D**IVS magnitudinem intentionis constituentis iuxta multitudinem locorum designatorum: discernere poterit ut facilitas ac ambitio porrigit. Quanto enim maior instituetur: tanto locorum descriptio copiosior elatiorque proficietur. Quatacumque tamen ea sit eius spherice polis assumptis: cum diligentia per ipsos semicirculum suspendemus paucissime ita a spherica superficie distantem ut tantummodo in ipsius circulatione: nulla fricatio fiat: hic semicirculus strictus sit: ut per latitudinem loca plura non occupat: habeatque alterum



latus directe p puncta polorū extensum vt p ipm meridianos i scribere possimus. Deinde idē latus diuidētes in centū ac octuaginta particulas: signabimus numeros. a media sectione q̄ eqnodialē intersecat. vtriq; p̄cipiū numerorū faciemus. Similiter eqnodiali descripto: alterū ipius semicirculū diuidētes in similes centum ac octuaginta particulas p̄cipiū numeri in eisde sigillatī positi faciemus ab vltimo illo fine: p̄ quē meridianuz extremi occidentis habebimus. Deinde de descriptionē incipiemus ab annotatōib; gradū longitudinis & latitudinis: q̄ in cōmētarijs sunt & iuxta eos locū quēlibet sigillatim in sphaera scribemus reperto p̄cipio i sectionib; semicirculorū eqnodialis & meridiani mobilis vt premititur. Hunc quippe trāfferentes adnotatū longitudinis gradū: hoc ē ad sectionē eqnodialis: q̄ quesitū numerū continebit & distantia latitudinis ex ipa meridiani diuisione sumētes: iuxta notatū vtrūq; numerū locū figemus: quēadmodū in sphaera solida. stellas figi solitū est. Meridianos similiter licebit nobis inscribere p̄ quottūq; longitudinis gradus placitū erit vtrūq; ipō canone semicirculi p̄ linea. Preterea parallelos adnotare licebit p̄ distātia latitudinis. ponentes instrumentū qd̄ eos i scribet in ppria distantia: quā queremus in meridiani numero: deinde illud traducem⁹ vsq; ad ambos meridianos: q̄ totā habitabile intercipiunt.

**Expositio meridianorū & parallelorum in orbe designandorum.**



**I**quidē complectentur horarū spacia duodecim iuxta ea q̄ ex habita demonstratione sequuntur. Scribetur aut̄ parallelus q̄ plagā australe ultimo terminabit. tantundē ab eqnodiali distant versus meridiē q̄ntū ab eodē abest parallelus p̄ meroem versus septentrionem. Nobis

tamē equū visum ē: meridianos scribere iter se distantes p̄ tertiā p̄tem vnius hore eqnodialis: hoc ē per particulas q̄nq; earū q̄ i eqnodiali circulo signate sunt. Parallelos autē magis septentrionales q̄ eqnodialis. Ita notare libuit. ut primus parallelus distet ab eodē eqnodiali absit: vt geometrice ratōes i gerūt q̄dib; q̄tuor fere cū q̄rta p̄te. Scdm differre facimus ab ipō eqnodiali p̄ dimidiū hore & ab eodem distare q̄dib; octo ac tertiā & duodecim. Tertiū hora dimidia & q̄rta: distātē q̄dib; duodecim & semis. Quartū hora vna distantē gradib; sedecim cū tertiā ac duodecim: hicq; p̄ meroem descriptus est. Quintū hora vna & q̄rta differre distantē gradib; viginti ac quarta. Sextum q̄ ab estuo tropico ē hora vna & semis differre. distantem q̄dib; viginti & trib; & semis ac tertiā. Septimum hora vna et semis ac q̄rta differre: distantē q̄dib; viginti & septē et semis cū sexta. Octauū horis duab; differre: distantē q̄dib; triginta cū tertiā. Nonū horis duab; cū q̄rta differre. distantē q̄dib; triginta & trib; cū tertiā. Decimū horis duab; & semis differre distantem q̄dib; triginta & sex: hicq; p̄ rhodū describitur. Vndecimuz horis duab; & semis cū q̄rta differre distantē q̄dib; triginta & octo ac semis & duodecima. Duodecimū horis trib; differre: distantem gradib; q̄draginta & semis ac tertiā & duodecim. Tertiūdecimū horis trib; & q̄ differre distantib; gradib; q̄draginta & trib; 12. Quartū & decimū horis trib; & semis differre. distantē gradib; q̄draginta & q̄nq;. Quintū & decimū horis q̄tuor differre. distantē q̄dib; q̄draginta & octo et semis. Sextūdecimū horis & q̄ semis differre. distantē q̄dib; q̄draginta & vno & semis. Septimū & decimū horis q̄nq; differre. distantē q̄dib; q̄nquaginta & q̄tuor. Octauū & decimum horis q̄nq; & semis differre distantē q̄dib; q̄nq;gita & sex. Nonū & decimū horis sex differre distantē q̄dib; q̄nq;gita & octo. Vicesimū hora septē differre distantē. gradib;



sexaginta & vno. Vicesimū primum horis octo differre distantē gradibus sexaginta & tribus: quod per tyllē scribitur. Notabitur & alius versus meridiē post æquodiale cōtinēs differentia hore dimidiē: quod per raptū promontoriū & cattigara describitur: ferme per coequales cū oppositis distans ab æquodiali gradibus octo cū tertia ac duodecima.

Qualiter in plano terra designetur.



**M**ODVS scribendi in tabula plana vltimos parallelos eosdemq; coequales vero situi talis erit. Faciemus tabulā rectorū quatuor angulorū vt  $ABCD$ . & sit  $AB$  ferme in duplo maior q̄  $AC$  & supponatur qd̄ latus  $AB$  i superiori sita locatū sit. q̄ erit plaga septentrionalis. Deinde  $AB$  diuidamus in partes eq̄les & ad angulos rectos & sit ea linea  $EF$  cui regulam coequalē ac rectā ita adaptemus. ut per eandē mediā lineā q̄ ē  $EF$  hoc ē recte per ip̄ius longitudinē crescat linea vsq;  $G$  & diuidatur  $EG$  in triginta & quatuor tales p̄tel q̄lium ē.  $GF$  centū & triginta vna & tertia ac duodecima & per centrū  $G$  & per punctū i recta ip̄ius linea q̄ distet a centro p̄tib; septuaginta & nouē circulū describemus q̄ habeatur per parallelo per rhodū vt  $HKL$ . Circa vero longitudinē q̄ ex vtraq; pte centri spacia sex horarū cōtinebit. sumentes distantia q̄ est in  $KE$  linea meridionali quatuor sectionū. seu partiū in parallelo per rhodum. per quinq; diuisam cū maximis circulis sit fere epitetartus ad ip̄m: ac taliū decē & octo sectiones ab vtraq; pte centri signantes in  $HKL$ . circūferentia habebimus puncta per quod ducēdi erunt meridiani a cetro  $G$  quorū quilibet ab altero distabit tertia pte vnus hore. Quare meridianos habebimus terminantes vltima.  $GHM$  atq;  $GLN$ . Deinde notabitur parallelus per tyllē in linea  $GF$  q̄ distet a cetro  $G$ . sectionibus quinquaginta ac

duabus ut  $OPQ$ . Æquodialis vero describitur distans a cetro  $G$  p̄tib; centū & qundecī. vt  $RST$ . Paralell⁹ autē q̄ ē vltimus versus austrū & oppositis parallelo per merōē notabitur. distans a centro  $G$  p̄tib; centū & triginta & vna cū tertia & duodecimā vt  $MV$ . Colligitur etiā ratio.  $RST$ . circūferētie ad circūferentiā.  $OPQ$ . in eadē esse p̄portione in q̄ centū & qundecī sunt ad quinginta & duo iuxta rationē parallelorū q̄ in sphaera sunt. Cū q̄lium p̄tium supponitur.  $GS$  esse centū & qundecī taliū ē.  $GP$  quinginta et duarū. Quēadmodū enī se habet linea.  $GS$  ad  $GP$  se habet circūferentiā.  $RST$  ad circūferentiā.  $OPQ$ . Relinq̄tur ergo distantia.  $PQ$ . meridiani: hoc ē ea q̄ intercipitur a parallelo per tyllē & parallelo per rhodū p̄tū viginti & septē. Distātia vero  $KS$ . ea scilicet que a parallelo rodhenli æquodiale attingit: similia p̄tū restabit triginta & sex. Deinde.  $SV$ . hoc ē distantia q̄ sit ab æquodiali ad parallellū oppositū parallelo per merōem. Relinq̄tur p̄tū similia sedecī cū tertia ac duodecimā. Preterea q̄liū p̄tium ē.  $PV$ . in latitudine cogniti nostri orbis septuaginta & nouē cū tertia & duodecimā. aut vt ad integra veniam⁹ partiū octuaginta taliū erit.  $HKL$ . media longitudinis distātia centū ac qudraginta & quatuor habita eorum ratione que supponuntur. Eadem enim ferme proportionē habēt

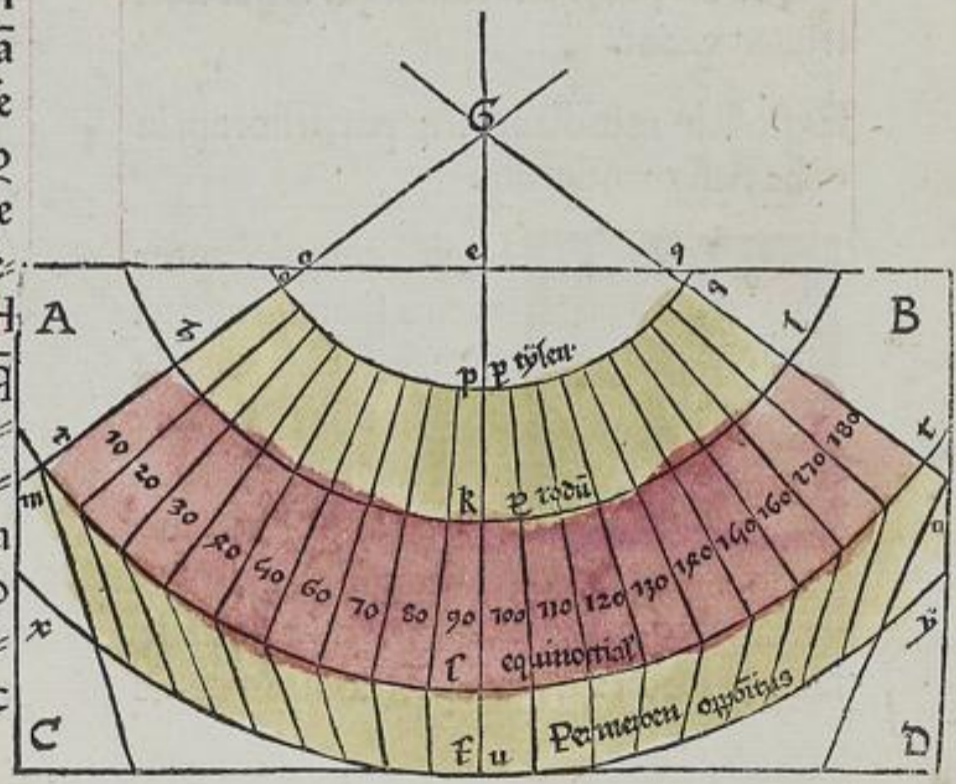



quadraginta milia stadiorū latitudis ad septuaginta & duo milia stadiorū longitudinis in parallelo p rhodū scribemus & ab eodē centro & p puncta distantiarū. **A G.** ad **S** reliquos quotcūq; voluerimus parallelos. licebit autē nobis lineas q̄ p meridianis assumuntur nō describere rectas. vsq; ad **M V N** sed tantū vsq; ad equodiale. **R S T.** Diuidēdo **M V N.** circūferentiā in nonaginta coeq̄les sectiones cū sectionib; paralleli per meroem cū numero ac mensura dabitur his cōiungere lineas meridionaliū que vsq; ad equodiale recte pueniūt: vt q̄dā mō. videatur situs q̄ vltra equodiale ē decliare: ceu. **R X.** & **T Y.** Relinquitur autē vt p facili locorū describēdoꝝ notitia: strictā igitur regulā cōstruamus eq̄lē in longitudine lineae. **G F.** aut **G S.** tantū ip̄amq; in polo **G** figam⁹ ut traducta p totā longitudinē tabule. alterū eius latus diligentissime adeptetur: cū rectis meridionaliū lineis. q̄d fieri poterit si regule ip̄ius acies recte per mediū polū directa erit. Ip̄m deīde latus siue acie in centū & triginta ac vnū spaciū cū tertia & duodecimā diuidemus: aut in ptes lineae. **G S.** centū & q̄n decī numerosq; in ip̄is singillatim notabim⁹ exordiū ab equodiali sumētes. In his itaq; numeris in regula positīs. poterimus ducere parallelos vt meridionalis q̄ in tabula notatus ē. si easdē haberet ip̄e sectiones nō cōfundat descriptiones vocabulorū in locis sibi cōterminis. diuidētes deīde equodiale in gradus centū & octuagita: q̄ spacia duodecī horarū amplectuntur: numerisq; eorū adnotatis in ip̄so iuxta meridianum magis occidentalē exordiētes. acie regule traducemus. adnotatū gradū longitudinis. Deīde p ip̄ius regule sectiones. Habito latitudinis quā voluerimus numero vtriusq; spatij locū in pūcto captabimus in q̄ eū describem⁹ quēadmodū in sphaera notatū ē. Magis etiā simile atq; coequalē facere poterimus designationē habitabilis nostre in plano si meridionales lineas p fantasia assumamus ad

normā linearū meridionaliū q̄ in sphaera sunt Vt axis ip̄e nostri aspectus in positōe sphaere trāseat p sectionē meridiani q̄ in aspectu nostro diuidit longitudinē nostre habitabilis & p sectionē paralleli q̄ ip̄ius latitudinē secat. Preterea p centrū sphaere vt eq̄liter oppositi fines comprehendantur appareantq;



**P**rimo autē oportet q̄titate inclinatiois circuloꝝ paralleloꝝ & anguli recti notate sectionis a cētri sphaere ad meridianū: q̄ medius planā longitudinem diuidit. constituatur maximus circulus emisperiū terminās. **A B C D** Et ip̄ius meridiani diuidētis emisperiū sit semicircul⁹. **A E C.** Sectio autē q̄ ad aspectū ē tū huius tū paralleli diuidētis latitudinē sit **E** punctus. ducaturq; p **E.** maximū circulū itē semicirculus rectus ad **A E F C.** q̄ sit **B E D.** cuius videlicet planū scdm axem a spectus supponetur. Dimissaq; **E F.** circūferentia graduū viginti & triū & semis cū tertia tot enī equodialis distat a parallelo per syenē q̄ medius fere totius latitudinis cōstituitur scribatur p **F.** semicirculus equodialis **B F D.** Inclinatū ergo videbitur tūc planū equodialis & cetera parallelorum alioꝝ ad planū axis aspectus. p **E F.** circūferentiā q̄ gradus habet viginti & tres & semis cū tertia. Supponatur igitur. **A E F C** & **E D.** recte p circumferentijs. **B E.** rationē habente. ad **E F.** quā habēt nonaginta ad viginti & semis cum tertia & pducta. **C A.** cadat centrū in q̄ scribitur **B F D.** pars circuli sitq; illud **G.** ppositumq; sit inuenire rationē. **G F** ad **E B.** Ducatur ergo **B F.** recta & hac per medium diuisa i punctū. **H.** pducatur & **H.** **G.** perpendicularis ad **B F.** Cum igitur q̄lium ē **E B.** recta nonaginta talium. **E F.** ponitur viginti & trium & semis cum tertia eorundem erit & **B F.** hypotenusā nonaginta & trium cum decima. Angul⁹ autē sub **B F E** talium cētum & q̄nquagita cum tertia q̄liuz

b 1

11



duo redi trecenti ac sexagita. Reliquis vero  
 angulis sub  $HGF$ . viginti & noue cum ter  
 tia q̄liū duo redi trecenti ac sexagita. Reliqs  
 vero angulis sub  $HGF$ . viginti & noue cū  
 tertia obq̄ id ratio  $GF$ . ē ad  $FH$ . Eadēq̄ ē  
 centū & octuagita ac vnius & semis cū ter  
 tia ad q̄dragita & sex & semis cū vicesima.  
 Et q̄liū ē  $HF$ . recta quadragita & sex & se  
 mis cū vicesima: taliū ē  $BE$ . recta nonagita  
 Vnde & q̄liū ē  $EB$ . recta nonagita &  $FE$ .

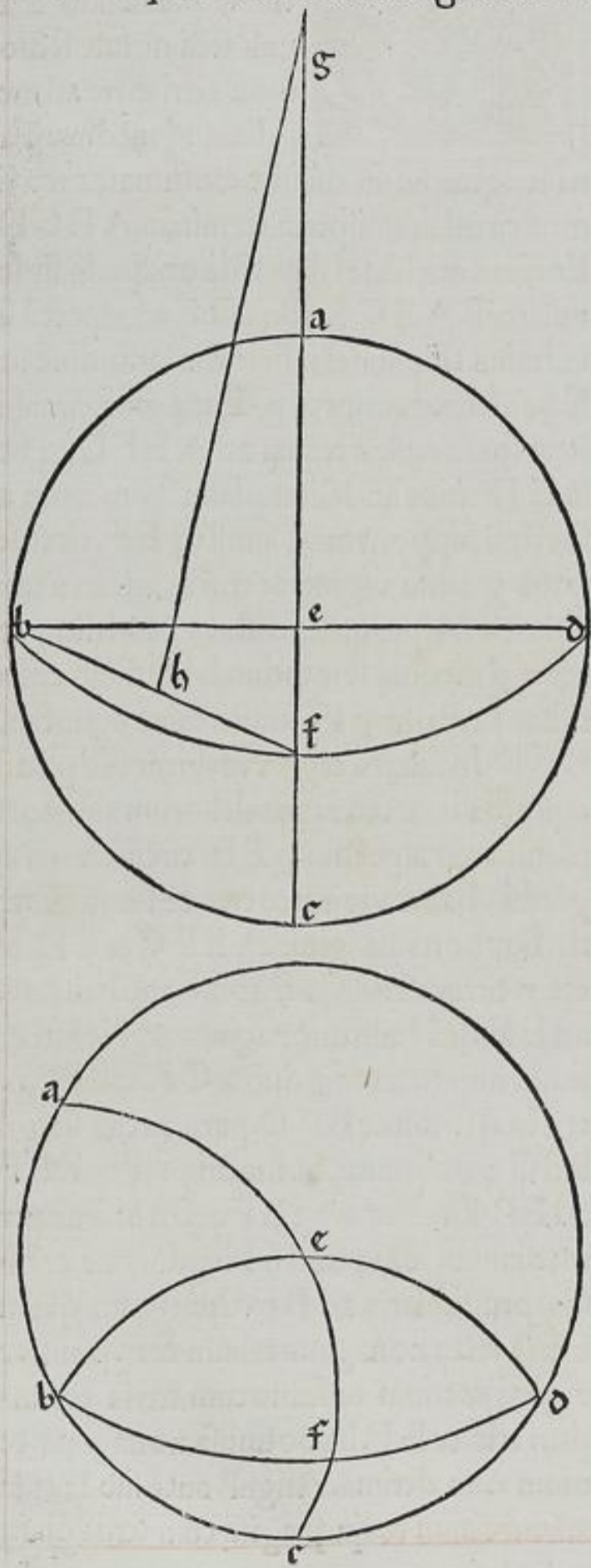

eorūde viginti & triū & semis cū tertia taliū  
 hēbim<sup>9</sup>  $GF$ . recta cētū & octuagita & vni  
 ns & semis cū tertia. &  $G$  punctū ad quem  
 sic scribētur omēs in tabula plana paralleli.  
**H**is p̄libatis ponatur  $ABCD$ . tabula ī  
 duplo maiorē iterum habens.  $AB$ . q̄  $AC$ .  
 eq̄le aut  $AE$ . & ad ipas directā habeat  $EF$   
 diuidaturq̄ equalis ē.  $EF$ . recte ad nonagi  
 ta quartā ḡduum partē. Dimissis igitur ī  $F$   
 $G$ . sedeci cū tertia & duodecia. & ī  $GH$  vi  
 ginti & tribus & semis cū tertia. &  $GK$ . eo  
 rūdem ḡdibus sexaginta & tribus. Et posi  
 to  $G$ . p̄ eq̄nodiali. erit q̄dē  $H$ . circulus p̄ sy  
 enē ferme in medio habitabilis terre locat<sup>9</sup>  
 $F$ . vero parallelus erit: australē plagā habi  
 tabilis terminās: & oppositus circulo p̄ me  
 roem  $K$ . autē circulus erit p̄ quē terminabi  
 tur situs septētrionalis: p̄ insulā tylē ductū  
 deinde p̄ducta linea: earūde sectionū centū  
 & octuaginta vni<sup>9</sup>. & semis cū tertia aut so  
 lum centū et octuaginta cū in nulla memora  
 bili nota ob id designatio a se differt a cen  
 tro  $L$  p̄ distantias  $F$  &  $H$  &  $K$  describem<sup>9</sup>  
 $Q$  &  $K$  &  $R$  atq̄  $O$  &  $H$  &  $P$  atq̄  $M$  &  $G$   
 &  $N$  circunferētias. Propria igitur ratio pa  
 rallelorū inclinationis ad planū axis ipius  
 aspectus sic obseruabitur cū & hic axis incli  
 nari debet ad  $H$  & rectus esse ad planum ta  
 bule vt equaliter oppositi fines designatō  
 nis in aspectu cōprehendantur. Vt autē &  
 longitudo cōeqlis latitudini sit. cū in spha  
 rā q̄liū ē maxim<sup>9</sup> circulus q̄nq̄. taliū fere pa  
 rallelus p̄ tylē est. duo cum q̄rta p̄ syenē au  
 tē q̄tuor & semis cum duodecia. p̄ meruem  
 q̄tuor & semis cum tertia opusq̄ ē. ad vtrā  
 q̄ ptē lineae meridionalis.  $F$   $K$ . decē & octo  
 scribere meridianos. p̄ tertiā scilicet ptē vni  
 us hore eq̄nodialis vt cōtineatur p̄ semicir  
 culos totū longitudinis spaciū: sumemus  
 sectiones scdm̄ quēlibet trium parallelorū q̄  
 equiualeāt q̄nq̄ gradib<sup>9</sup> p̄ tertia ptē vnius  
 hore ab  $R$  quidē p̄ duos gradus cū q̄rta se  
 ctiones faciētes q̄liū.  $EF$ . ē nonagita. Ab  
 $H$  vero p̄ quatuor & semis cum duodecia







INCIPIT LIBER SECVNDVS COS  
MOGRAPHIE PTOLOMEI.

**U**VE AD VNIVER  
salem cosmographie de  
scriptionē requirūtur &  
q̄ ip̄ius emendatio iux  
ta notitiā certioris hy  
storie fuerit circa cogni  
tu nobis orbis orbē hoc ē circa nostrā ha  
bitabilē q̄ vt p̄portio dimensionū locorū  
haberi debebat. que ve forma vt q̄ maxime  
possibile sit similitudo seruetur: q̄s ve in de  
scribendo modus sit assumendus. vsq; nūc  
p̄notatū sit. Deinceps vero incipiendū ē. p̄  
ticularius hec tractare. id p̄ponentes: q̄d de  
scriptiones locorū longitudinis simul & la  
titudinis: q̄ magis explorata fuerint. existi  
mande sunt veritati q̄ maxime inniti. ob cō  
tinuā & cōmuniter ferme certā traditionum  
notitiā. Que aut loca minus peragrata fue  
runt p̄pter rarā incertāq; eorū cognitionem  
nō ita emendare scribi putandū ē sed iuxta  
vicinitatē p̄p̄inquirē eorū situū ac figura  
rum q̄ diligentius tradite sunt. hoc quippe  
ita decreuimus. vt ad cōplementū descripti  
onis nostre habitabilis: nulla modū impfe  
ctū habeant. Quare ḡduū positiones in ex  
teriorib; adnotauimus spatij; iuxta cōsue  
tam tabularū formā priori tñ in serie longi  
tudinis gradus p̄ferentes ḡdib; latitudinū:  
vt si q̄ emendationes inciderint: & hystori  
arū certiori notitia fas sit in spatij; ip̄is ad  
denda subiungere. Preterea ī descriptione t̄  
ctanda facilioris semp̄ curā habuimus. hoc  
ē vt ad dextram p̄cedamus manū traducē  
do ab his q̄ iam p̄fecta fuerint ad ea q̄ non  
dum formata sunt. Id aut fieri poterit si ma  
gis septētrionalia describentur priusquā ea  
q̄ ad austrum magis tendunt: & magis occi  
dentalia q̄ ea q̄ magis vergunt: ad ortū so  
lis. Nā ad oculos describentis seu rem hanc  
tractantis: in excelsiori loco septētrionalia  
sita sunt. & ad dextram orientalia: in spera  
piter & in tabula. Vnde europā q̄ ve in ea  
sunt prius describemus eā & nos ab affrica

diuidētes fretto herculeo. Ab asia uero post  
maria q̄ interiacent paludemq; Meotim: flu  
uio tanai atq; meridiano: q̄ ab hoc ad cog  
nitā terrā extenditur. Deinde affricā expo  
nemus ip̄am etiam ab Asia seperantes post  
maria que excipiūtur a pronso p̄montorio  
ethiopum. vsq; ad sinū Arabicū hystmo q̄  
a ciuitate heroum q̄ in interiori sinu sita est  
ad nostrū mare se ingerens egiptū ab arabia  
iudeaq; disterminant. vt egiptū nō scinde  
mus fines affrice in nilo ponentes. Preterea  
quia prestat cū facultas se offert: continentē  
pelago quā p̄ flumina ip̄a parturi. Ultimo  
asiā describemus q̄ ve in ea sunt ad idē intē  
ti p̄positū iuxta q̄q; p̄tem harū trium maxi  
marum q̄d ad vniuersum orbē habuimus:  
hoc ē vt altius repetamus: vt p̄mo plagam  
magis septentrionalē atq; occidentalē & p̄  
xima sibi maria insulasq; cum his q̄ in specie  
q̄libet digniora seruntur describamus. Seca  
bimus aut & has p̄tes circūscriptōne satra  
piarū aut p̄uintiarū eas tractantes vt ante  
polliciti sumus ad notitiā tātū locorū adno  
tandorū ceteris q̄ multis om̄ino dimissis eo  
rum q̄ ab historicis tradita sunt. de nationū  
ritu morib; q;: ni forte quicq; huiuscemodi  
recitationē q̄ndā p̄ breuem expostulet. Hic  
vtiq; modus volenti cuiuslibet dabit faculta  
tem in diuersis tabulis p̄ticulariter describē  
di p̄uincias: vnā pluresq; vt inter se p̄por  
tio tabularū cum equa dimensione figurisq;  
seruetur iuxta formā seriemq; iam adnota  
tū. Nullo etiā in magno differet si p̄ palellis  
vtamur lineis meridianis. siq; rectis vtamur  
p̄ palellis dū mō distatiā ḡduū meridiona  
liū p̄portione equā habeat ad instantiā pa  
lellorū: quā habet maxim⁹ circulus ad palel  
lū q̄ hui⁹ tabule fiet medi⁹. His ergo prius  
notatis p̄ticularis expositio hīc incipiēda ē



**N**IBERNIE BRITAN  
nice insule situs.  
Septentrionalis lateris  
descriptio: quod ab hy  
pboreo alluitur oceano



Boreum promontorium.	11	61	
Veniceu promontoriu.	12	61	$\frac{1}{3}$
Vedie fluuij ostia	13	61	
Argite fluuij ostia	14	61	$\frac{1}{6}$
Robogdiu pmtoriu.	14	$\frac{1}{3}$	61 $\frac{1}{6}$
Occidentale latus incolunt vennicij. deinde orientale robogdij. Descriptio autē lateris occidentalis qđ ab occidentali oceano alluitur post boreu pmtoriu qđ ē.			
Rauj fluuij ostia.	11	$\frac{1}{2}$	60 $\frac{1}{2}$
Mignata ciuitas.	11	$\frac{1}{4}$	60 $\frac{1}{3}$
Libiui fluuij ostia.	11		60.
Aufobae fluuij ostia.	10	$\frac{1}{3}$	49 $\frac{1}{2}$
Sini fluuij ostia.	9	$\frac{1}{2}$	49 $\frac{1}{2}$
Daris fluuij ostia.	9	$\frac{1}{3}$	48 $\frac{1}{3}$
Teni fluuij ostia.	8		48
Notium promontorium.	7	$\frac{1}{3}$	47 $\frac{1}{4}$
Post vennicios idē habitant latus herpeditani sub quibus magnate. Deinde Autini post quos gangani sub quibz vtelabri Meridionalis deinde lateris sequitur descriptō quod vergius fundit oceanus post notum promontorium.			
Dauronae fluuij ostia.	11	$\frac{1}{3}$	48.
Brigi fluuij ostia.	12	$\frac{1}{2}$	47 $\frac{1}{2}$ $\frac{1}{3}$
Hieron vel sacru pmtō	14		47 $\frac{1}{2}$ $\frac{1}{3}$
Habitant idem latus post vtelabros iberi supra quos vsdie & qui magis orientales sunt.			
Brigantes.			
Orientalis lateris descriptio qđ ibericus oceanus alluit post sacrum promontorium.			
Modnuni fluuij ostia.	13	$\frac{1}{3}$	48 $\frac{1}{3}$
Manapia	13	$\frac{1}{2}$ $\frac{1}{3}$	48 $\frac{1}{3}$
Ebocae fl ostia	13	$\frac{1}{3}$	49
Eblana.	14		49
Bubinde fl ostia	14	$\frac{1}{3}$	49 $\frac{1}{3}$
Isaninium	16		60
Sunderis fl ostia	14		60 $\frac{1}{4}$
Logiae fl ostia	14	$\frac{1}{3}$	60 $\frac{1}{3}$
Post robogdium est promontoriu Idē habitāt latus post robogdios darini sub quibz vsuntij. deinde ebdani. Post cauci: sub quibz Manapij. Post coriondi supra brigantes. Ciuitates mediterraneae hee.			

Regia	13		60 $\frac{1}{3}$
Reba	12		49 $\frac{1}{2}$ $\frac{1}{4}$
Laberos	13		49 $\frac{1}{4}$
Macolicum	11	$\frac{1}{2}$	48 $\frac{1}{3}$
Regia altera	11		49 $\frac{1}{2}$
Bunum	12	$\frac{1}{2}$	48 $\frac{1}{2}$ $\frac{1}{4}$
Iernis	11		48 $\frac{1}{6}$
Iberne superiacent quinq; insule ebudae nomine quarum occidentalior est.			
Ebuda	14		62
Deinde que ad ortum magis ex ostēditur			
Ebuda	14	$\frac{1}{3}$	62
Engaricenna	17		62
Post maleos	17	$\frac{1}{2}$	62 $\frac{1}{2}$
Post epidium	18	$\frac{1}{2}$	62
Intra orientālē plagā iberie insule hee sunt.			
Monarina	17	$\frac{1}{3}$	61 $\frac{1}{2}$
Mona	14		47 $\frac{1}{3}$
Adros que deserta est	14		49 $\frac{1}{3}$
Limnos que deserta est	14		49

**LBIONIS IN SVB**

britannice situs.

Septentrionalis lateris descriptio quod deucalionius alluit oceanus.

Nouantū chersonesus

& Nouantū pmtoriu.	21		61 $\frac{1}{3}$
Regionius sinus	20	$\frac{1}{2}$	60 $\frac{1}{2}$ $\frac{1}{2}$
Vindogara sinus.	21	$\frac{1}{2}$	60 $\frac{1}{4}$
Clotais estus	22	$\frac{1}{4}$	49 $\frac{1}{3}$
Lemanonius sinus	24		60
Epidium pmtoriium	23		60 $\frac{1}{3}$
Longi fl ostia	24	$\frac{1}{2}$	60 $\frac{1}{3}$ $\frac{1}{3}$
Itis fl ostia	27		60 $\frac{1}{3}$ $\frac{1}{3}$
Volas sinus	29		60 $\frac{1}{2}$
Nauari fl ostia	30		60 $\frac{1}{2}$
Taruedume et orcas pmtoriu.	31	$\frac{1}{3}$	60 $\frac{1}{4}$
Occidentalis lateris descriptio qđ ibericus ac verginus alluit oceanus. Post nauantū promontorium.			
Abrauanni fl ostia	19	$\frac{1}{3}$	60 $\frac{1}{2}$ $\frac{1}{4}$
Fines estus	19		60 $\frac{1}{3}$
Dei fl ostia	17		60
Nouij fl ostia	18	$\frac{1}{3}$	49 $\frac{1}{2}$
Itucis estus	18	$\frac{1}{2}$	48 $\frac{1}{2}$ $\frac{1}{4}$

b 3



Moriacambeis estus	17	$\frac{1}{2}$	48	$\frac{3}{4}$
Setantiorum portus	17	$\frac{1}{2}$	47	$\frac{1}{4}$
Belsamaïs estus	17	$\frac{3}{4}$	47	$\frac{3}{4}$
Seceiaïs estus	17		47	
Ianganorū p̄montoriū	14	$\frac{1}{2}$	47	$\frac{1}{2}$
Tisobij fl ostia	14	$\frac{3}{4}$	46	$\frac{3}{4}$
Tucciae fl ostia	14	$\frac{3}{4}$	44	$\frac{1}{2}$
Tuerobis fl ostia	14	$\frac{1}{2}$	44	$\frac{1}{2}$
Octupotarū p̄montoriū	14	$\frac{1}{2}$	44	$\frac{1}{2}$
Thoebij fl ostia	14	$\frac{1}{2}$	44	$\frac{1}{2}$
Ratostabij fl ostia	16	$\frac{1}{2}$	44	$\frac{1}{2}$
Sabrinaiis estus	17	$\frac{3}{4}$	44	$\frac{1}{2}$
Vzellaiis estus	16		43	$\frac{1}{2}$
Herculis p̄montorium	14		42	$\frac{1}{4}$
Altiueteum p̄montorium qđ & dicitur				
Bolerium	11	$\frac{1}{2}$	42	$\frac{1}{2}$
Damnonium quod & dicitur				
Occium p̄montorium	12		41	$\frac{1}{2}$
Meridionalis deinde lateris descriptio qđ britannicus oceanus alluit post occium p̄ montorium.				
Cenmonis fl ostij	14		41	$\frac{1}{4}$
Tamari fl ostia	14	$\frac{3}{4}$	42	$\frac{1}{2}$
Istae fl ostia	17	$\frac{3}{4}$	42	$\frac{3}{4}$
Alaunij fl ostia	18	$\frac{3}{4}$	42	$\frac{3}{4}$
Magnus portus	19		43	
Trisanconis fl ostia	20	$\frac{3}{4}$	43	
Nouus portus	21		43	$\frac{1}{2}$
Nucantium p̄montoriū	22		44	
Orientalis ac australis plage latera que ger manico alluuntur oceano describuntur post taruedumen & orcada p̄montorium quod iam dictum est.				
Viruedrū p̄montorium	31	$\frac{1}{2}$	49	$\frac{3}{4}$
Veruiū p̄montoriū	31	$\frac{1}{2}$	49	$\frac{3}{4}$
Ilae fl ostia	30		49	$\frac{3}{4}$
Ripa alta	29		49	$\frac{3}{4}$
Vararis estus	27		49	$\frac{3}{4}$
Loxae fl ostia	27	$\frac{3}{4}$	49	$\frac{3}{4}$
Tusielis estus	27		49	
Celis fl ostia	27	$\frac{3}{4}$	48	$\frac{3}{4}$
Tazalorū p̄montorium	27	$\frac{1}{2}$	48	$\frac{1}{2}$
Liuae fl ostia	26		48	$\frac{1}{2}$
Thauais estus	24		48	$\frac{1}{4}$
Tinae fl ostia	24		48	$\frac{1}{2}$

Bogderiaïs estus	22	$\frac{1}{2}$	49	
Albani fl ostia	21	$\frac{3}{4}$	48	$\frac{1}{2}$
Vedre fl ostia	20	$\frac{1}{2}$	48	$\frac{1}{2}$
Dunus sinus	20	$\frac{1}{4}$	47	$\frac{1}{2}$
Grauatūicorū portuosus sinus	21		47	
Ocelum p̄montorium	21	$\frac{1}{4}$	46	$\frac{3}{4}$
Abi fl ostia	21		46	$\frac{1}{2}$
Megarais estus	20	$\frac{1}{2}$	44	$\frac{3}{4}$
Garienni fl ostia	20	$\frac{1}{2}$	44	$\frac{3}{4}$
Sidumanis fl ostia	20	$\frac{1}{2}$	44	
Imaliais estus	20	$\frac{1}{2}$	44	$\frac{1}{2}$
Post hanc nouantum p̄montorium Iuxta septentrionale latus sub chersoneso eodem appellat nomine Nouante habitāt apud quos ciuitates hee sunt.				
Locupibia	19	$\frac{1}{2}$	60	$\frac{3}{4}$
Rerigomium	20		60	$\frac{3}{4}$
Sub his elgouae apud quos ciuitates hee				
Carbantorigum	19		49	$\frac{1}{2}$
Veelum	18	$\frac{1}{2}$	49	$\frac{3}{4}$
Trimontium	19		49	
Versus solis ortū magis septētrionali Dā nonij sunt quorum ciuitates hee.				
Colanica	20	$\frac{1}{4}$	49	$\frac{1}{2}$
Vandogara	21	$\frac{3}{4}$	60	
Coria	21	$\frac{1}{2}$	49	$\frac{1}{2}$
Alabna	22	$\frac{1}{4}$	49	$\frac{1}{2}$
Lindum	23		49	$\frac{1}{2}$
Victoria	23	$\frac{1}{2}$	49	
Otalini deinde qui magis australes sunt q̄ rum ciuitates				
Coria	20	$\frac{1}{2}$	49	
Alabna	23		48	$\frac{3}{4}$
Bremenium	21		48	$\frac{1}{4}$
Post damnonios versus solis ortū septen trionales ad ortū vergētes ab epidij sunt. Deinde croenes. Post carnones. Deinde ce rini & orientales vltimi curnauj. Aleman nio sinu vsq; estum vararis sunt caledonij supra q̄s caledonia silua magis deinde ori entales sunt cantee. Post quos lugi conuicti cornauj. Supra lugos mertae. Sub caledonijs vicomagij apud quos hee ciuitates.				
Bannatia	24		49	$\frac{3}{4}$



Tamia	24	49 $\frac{3}{4}$
Alata castra	27 $\frac{1}{4}$	49 $\frac{3}{4}$
Thielis	26 $\frac{3}{4}$	49 $\frac{3}{4}$
Sub his qui magis occidentales sunt habitant vernicomes quorum ciuitas		
Orrea	24	48 $\frac{3}{4}$
Deinde qui magis occidentales sunt Tazali quorum ciuitas		
Deurana	26 $\frac{1}{4}$	49
Inde sub elgouis & otalinis qui ad vtraque maria pertinet Brigantes sunt quorum ciuitates		
Epiacum	18 $\frac{3}{4}$	48 $\frac{3}{4}$
Vinnonium	18 $\frac{2}{3}$	48
Calagum	19	47 $\frac{3}{4}$
Isurium	20	47 $\frac{3}{4}$
Rigodnum	18	47 $\frac{2}{3}$
Caturactonium	19 $\frac{2}{3}$	48
Olicana	19	47 $\frac{2}{3}$
Eboracum legio victrix	20	47 $\frac{3}{4}$
Camulodunum	18 $\frac{3}{4}$	47
Apud hos penes sinum portuosum parisi & ciuitas.		
Petuaria	20 $\frac{3}{4}$	46 $\frac{3}{4}$
Sub his et Brigantibus habitant magis ad occasum tendentes ordines quorum ciuitates		
Mediolanum	16 $\frac{2}{4}$	46 $\frac{3}{4}$
Branogrium	16 $\frac{2}{4}$	46 $\frac{1}{4}$
His orientales sunt cornauj quorum ciuitates		
Viroconium	16 $\frac{2}{4}$	44 $\frac{2}{3}$
Rate	18	44 $\frac{2}{3}$
Post hos catitudani quorum ciuitates.		
Saline	19 $\frac{2}{4}$	44 $\frac{2}{3}$
Vrolanium	19 $\frac{1}{3}$	44 $\frac{2}{3}$
Post hos Cimeni quorum ciuitas		
Venta	20 $\frac{2}{3}$	44 $\frac{3}{4}$
Et magis orientales penes inasialis estum.		
Trinoantes sunt quorum ciuitas		
Camulodanum	20 $\frac{1}{4}$	44
Iterum sub didis populis maxime occidentale sunt dimicite quorum ciuitates sunt.		
Leuentinum	14 $\frac{2}{4}$	44 $\frac{1}{6}$
Maridunum	14 $\frac{2}{3}$	44 $\frac{3}{4}$
His magis orientales silires quorum ciuitas.		
Bulleum	16 $\frac{2}{3}$	44
Post quos lobuni & ciuitas		

Corinnium	18	44 $\frac{2}{4}$
Post attrebatij & ciuitas		
Caleua	19	44 $\frac{1}{4}$
Post quos maxime orientales cantij quorum ciuitas.		
Londiuium	20	44
Daruernum	21	43 $\frac{3}{4}$
Rutupie	21 $\frac{2}{4}$	44
Rursus attrebatijs & cantijs subiacent Rigini & ciuitas.		
Niomagus	19 $\frac{2}{4}$	43 $\frac{1}{6}$
Lobunis subiacent Belge quorum ciuitates		
Isalis	16	43 $\frac{3}{4}$
Aquecalide	17 $\frac{3}{4}$	43 $\frac{3}{4}$
Venta	18 $\frac{3}{4}$	43
Deinde versus occasum & austrum Durotriges sunt in quibus ciuitas.		
Dunium	18	42 $\frac{3}{4}$
Post quos maxime occidentales damnonij quorum ciuitates		
Voliba	14 $\frac{2}{4}$	42
Vzela	14	42 $\frac{2}{4}$
Tamara	14 $\frac{2}{3}$	42 $\frac{2}{4}$

#### INSVLA

Adiacent aluioni iuxta orcada p montorium		
Scitis insula	32 $\frac{3}{4}$	60 $\frac{2}{4}$
Dumna insula	30	61 $\frac{3}{4}$
Supra qua orcaes insule sunt numero triginta quarum mediu gradus het 30 61 $\frac{3}{4}$		
<b>THILE INSVLA SVPRAHASEST</b>		
Cuius insule pars q maxie ad occasum tendit gradus habet		
	29 $\frac{2}{3}$	63
que maxime ad ortum	33 $\frac{3}{4}$	63
que maxime ad arctos	33	63 $\frac{1}{4}$
que maxime ad austrum	33	62 $\frac{3}{4}$
Medium insule	33	63
Iuxta Trionantas insule hee		
Toliatas insula	21	44 $\frac{3}{4}$
Conuennos insula	22	44 $\frac{2}{3}$
Sub magno portu insula est.		
Vedis cuius medium gradus habet	19 $\frac{3}{4}$	42 $\frac{3}{4}$
In insulis britannie non sunt montes neque paludes neque fluniorum fontes		

#### HISPANIARVM SITVS

b 4

14





ISPANIA QVE

apud grecos Iberia dicitur tres regiones sunt. Betica Lusitania ac Tarraconensis.

Betice latus que versul occasum atq; septentrionē terminatur a lusitania & pro parte a Tarraconensi sic se hēt. Turditanorum

Os orientalius ancie ff 4 3/4 37 1/2

Flexio fluuij ad ortum 4 3/4 39

Pars fluuij iuxta finem

Lusitanie 9 39 3/4

Hinc descripta linea iuxta tarraconensem Hispanie versus belearicum pelagus finem habet 12 37 1/4

Fontes anae ff 11 1/4 40

Australe latus Betice fines habet in exteriori pelago oceanum & herculeum fretum in interiori nostro mari ibericum pelagus. Describitur autē post anae fluuij ostiam exteriori mari sic.

Turditanorum

Onobolistaria 4 3/4 37 3/4

Betis ff os orientalis 4 3/4 37

Fontes ff 12 38 1/2

Astacane estus 6 36 1/4

Turdulorum

Menestei portus 4 1/2 36 1/2

Promontorium a quo fretum ibi

Iunonis templum 4 1/4 36 3/4

Belon ff 6 1/4 36 3/4

Belon ciuitas. 6 1/4 36 3/4

Bastalorum qui dicantur Itini.

Mentalia 6 1/2 36 1/2

Transducta 6 1/2 36 1/2

Barbesola ciuitas 7 1/4 36 1/2

Cateria 7 1/2 36 1/2

Calpe mons et

Columna in exteriori mari 7 1/2 36 1/4

In iberico mari

Besole ff ostia 7 3/4 36 3/4

Suelum 8 36 1/2

Sadube ff ostia 8 1/2 37

Malica 8 1/2 37

Maioaba 9 1/4 37 1/2

Sex 9 1/2 37 1/4

Selambina 10 1/4 37 1/4

Abdara 10 1/4 37 1/2

Portus magnus 11 3/4 37 1/2

Caridemū promon 11 3/4 36 1/2

Reliqua pars prouintie versus hyemalē solis ortum penes balearicum pelagus fines habet lineam que a dicto charidemi pmonitorio extenditur vsq; finem in quo

Balaria ciuitas 11 1/4 37 1/2

Oram vero littoris Menralia ciuitate vsq;

Balariam urbem Bastuli tenent supra quos

mediterranea versus Tarraconensem incolūt

Turduli quorum ciuitates

Setida 9 1/6 38 1/4

Ibargis 9 1/2 38 1/4

Vogia 9 38 1/2

Calpurniana 9 1/4 38 1/4

Cecilia 9 1/4 38 1/4

Biniana 10 38 1/4

Corduba 9 3/4 38 1/4

Iulia 8 1/2 38

Obulcum 11 1/6 38

Arcialis 8 1/2 37 1/4

Betunda 8 3/4 37 1/4

Murgis 8 1/4 37 1/4

Saluba 8 1/4 37 1/4

Tucci 8 37 1/6

Salar 7 1/2 37

Barlar 7 36 1/4

Hebora 6 1/2 36 1/2

Onoba 6 1/2 36 3/4

Illipula magna 9 1/2 38

Selia 9 1/2 37 1/4

Vescis 9 1/2 37 1/2

Escua 9 1/2 37 1/4

Artigis 9 3/4 37 1/4

Callicula 10 1/6 37 1/4

Lacibis 10 1/4 37 1/2

Sacilis 10 1/2 37 1/2

Lacippo 11 1/4 37 1/4

Illiberis 11 1/2 37 1/4

Interiora & iuxta Lusitaniam tenent Tur di

cani quorum ciuitates.



Canaca	4 3/3	38
Seria	4 3/3	37 1/2 1/4
Olea	4	37 1/4
Ceriana	4 6/6	38 1/4
Vrium	4 3/3	38 3/3
Illipula	6	38
Setida	4 1/2	37 1/2 1/4
Pruci	4 6/6	37 1/2
Sala	4 3/3	37 1/2
Nabrissa	4 3/3	37 3/3
Vtia	4 1/2	37 6/6
Asta	6	37
Corticata	6 12/12	38 3/3
Lelia	6 1/2	38 12/12
Italica	7	38
Maxilia	6 3/3	37 1/2 3/3
Carista	6 1/2	37 1/2
Calduba	6 12/12	37 1/4
Pesula	7	37 3/3
Saguntia	6 3/3	37 12/12
Abindum	6 1/2	36 1/2 3/3
Contributa	7 3/3	38 1/2 3/3 12/12
Rigina	7 6/6	38 1/2 3/3 12/12
Curfus	8	38 3/3
Mitrobriga	7	38 3/3 12/12
Spoletinum	7 3/3	38 3/3
Illipa magna	7 3/3	38 6/6
Ispalis	7 1/4	37 1/2 3/3
Obucala	8	37 1/2 3/3
Calicula	7 3/3	37 1/2
Oleastrum	7 1/2	37 12/12
Verbona	7 1/2	37 12/12
Belippo	7 1/4	37 12/12
Furnacis	8 1/2	38 1/2 3/3
Arfa	8 3/3	38 1/2 3/3 12/12
Asula	8 1/2 12/12	38 12/12
Astifis	8 1/4	38 3/3
Carmonia	8 6/6	38
Celticorum		
Arucci	4 1/2 3/3	38 1/2 3/3
Arunda	6 1/2	38 1/2 3/3
Acurgia	6	38 3/3
Acinippo	6 1/2	38 3/3 12/12
Vlma	6 1/4	38 1/2 12/12
Montes in betica nominantur		

Termarianus cuius mediū 6 37 3/3  
 Illipa cuius mediū 7 3/3 37 1/2  
 Abiacet betica insula in exteriori mari i qua  
 ciuitas  
 Gadirā 4 6/6 36 1/2 6/6

HISPANIE LVSITANIE SITVS



Vsitauie ispanie australe  
 le latus: quod idem est  
 cū septentrionali latere.  
 Betice dictū ē. Latus ve  
 ro septentrionale lusita  
 nie coniungitur cū Tar  
 raconensi hispania: iuxta occidentalē plagā  
 dorie fluij cuius ostia ad exteri<sup>9</sup> erumpūt  
 mare gradusq; habent. 4 3/3 41 1/2 3/3. Pars ve  
 ro lusitanie que finem habet i ipso fluuio g  
 dus tenet. 9 3/3 41 1/2 3/3. Fōtes aut fluij. 11  
 3/3 41 3/3. Orientale aut latus coniungitur et  
 ipm Tarraconensi. Fines vero iungit i Ana  
 fluuio atq; doria latus eius occidentale qd  
 alluit oceanus sic se habet.

Post anae fluij ostia

Balsa	3 3/3	37 1/2 1/4
Ossonoba	3	37 1/2 3/3 12/12
Sacrum promontorium	2 1/2	38 1/4
Calapodis fl ostia	4	39
Salacia	4 12/12	39 3/3 12/12
Cetobrix	4 1/2 3/3 12/12	39 1/2 3/3
Oliosporum	4 6/6	40 1/4
Tagi fl ostia	4 1/2 6/6	40 1/2
Parlipi <sup>9</sup> ad tarraconēsem.	9	40 1/2
Fontes fluij	11 3/3	40 1/2 1/4
Luna montis p <sup>o</sup> montō.	4	40 3/3
Monde fl ostia	4 6/6	40 1/2 3/3
Vaci fl ostia	4 1/2	41 3/3
Post que		
Dorie fl ostia	4 3/3	41 1/2 3/3
Que circa sacrum p <sup>o</sup> montoriū sunt habitāt prefati Turditani quoz ciuitates in lusita nia mediterraneae hee:		
Pax iulia	4 3/3	39
Iulia mir lites	4 1/4	38 1/2 1/4
Interiora habitant celtici quoz ciuitates in lusitania hee		
Lacobriga	4 1/2 1/4	40 1/4



Cepiana	4 $\frac{1}{3}$	40
Bretoleum	6	40
Mirobriga	4 $\frac{2}{3}$	39 $\frac{2}{3}$ 12
Arcobriga	4 $\frac{2}{3}$	39 $\frac{2}{3}$ 12
Merebriga	6 $\frac{1}{6}$	39 $\frac{2}{3}$
Cattaleucos	4 $\frac{2}{3}$	39 $\frac{2}{3}$
Turres albe	6 $\frac{1}{6}$	39 $\frac{2}{3}$
Arandis	6 $\frac{1}{2}$	39 12
Supra hos tenent lusitani quorum ciuitates mediterraneae hee		
Lauora	7 $\frac{2}{3}$	41 $\frac{2}{3}$
Aritium	4 $\frac{2}{3}$	41 $\frac{2}{3}$
Selium	6	41 $\frac{2}{3}$
Elboris	7 $\frac{1}{2}$	40 $\frac{2}{3}$
Araduca	6 $\frac{2}{3}$	40 $\frac{2}{3}$
Veruium	7 $\frac{1}{4}$	41 12
Velladis	6 $\frac{2}{3}$	41 12
Eminium	7 $\frac{2}{3}$	41
Crebina	4 $\frac{2}{3}$	40 $\frac{2}{3}$
Arabigra	4 $\frac{2}{3}$	40 $\frac{2}{3}$
Scalabis colonia	6	40 $\frac{2}{3}$ 12
Tacubis	6 $\frac{2}{3}$	40 $\frac{2}{3}$
Concordia	6 $\frac{2}{3}$	40 $\frac{2}{3}$
Talabriga	7 $\frac{1}{6}$	40 $\frac{2}{3}$
Rusticana	7 $\frac{2}{3}$	40 $\frac{2}{3}$
Mendeculeia	6 $\frac{2}{3}$	40 $\frac{2}{3}$
Caurium	6 $\frac{2}{3}$	40 $\frac{2}{3}$
Turmogum	8	40 $\frac{2}{3}$
Burdua	7 $\frac{1}{3}$	40
Colarnum	7 $\frac{2}{3}$	39 $\frac{2}{3}$
Sallecus	7 $\frac{2}{3}$	39 $\frac{2}{3}$
Ammea	7	39 $\frac{2}{3}$
Ebura	7	39 12
Norba cesarea	7 $\frac{2}{3}$	39 $\frac{2}{3}$ 12
Lucinniana	7 $\frac{2}{3}$	39 $\frac{2}{3}$
Augusta emerita	8	39 $\frac{2}{3}$
Euandria	7 $\frac{2}{3}$	39 $\frac{2}{3}$
Gerea	7 $\frac{2}{3}$	39 12
Cecilia gemillina	8 $\frac{1}{2}$	39 $\frac{2}{3}$
Maxime orientales sunt vergones quorum ciuitates hee		
Latia opidana	8 $\frac{1}{2}$	41 $\frac{2}{3}$
Cotgagobriga	8	41 $\frac{2}{3}$
Salmatica	8 $\frac{2}{3}$	41 $\frac{2}{3}$
Augustobriga	8	41 $\frac{2}{3}$

Ocelum	8 $\frac{2}{3}$	41 $\frac{2}{3}$
Capara	8 $\frac{1}{6}$	41
Manliana	8 $\frac{2}{3}$	41
Laconimurgi	8 $\frac{2}{3}$	40 $\frac{2}{3}$
Deobriga	8 $\frac{2}{3}$	40 $\frac{2}{3}$
Obila	8 $\frac{2}{3}$	40 $\frac{2}{3}$ 12
Lania	8 $\frac{1}{2}$	40 12
Adiacet lusitaniae insula		
Londobres	4 $\frac{2}{3}$	41
Lusitania montes non habet		

#### TARRACONENSIS SITVS

Occidentale latus quod occiduus alluit Oceanus sic se habet post boreae fluij ostia

Callaicorum breacorum

Aui fluij ostia	4 $\frac{1}{2}$	42 $\frac{1}{4}$
Anarum promontorium	4 $\frac{1}{2}$	42 $\frac{1}{2}$
Nibis fl ostia	4 $\frac{2}{3}$	42 $\frac{2}{3}$
Limnis fl ostia	4 $\frac{1}{2}$	43 $\frac{1}{4}$
Minij fl ostia	4 $\frac{2}{3}$	43 $\frac{2}{3}$
Fontes fluij	11 $\frac{1}{2}$	44 $\frac{1}{4}$

Callaicorum lucensium

Orubium p montoriu	4 $\frac{1}{2}$	44 $\frac{1}{4}$
Vie fl ostia	4 $\frac{2}{3}$	44 $\frac{2}{3}$
Artaborum		
Tamare fl ostia	4 $\frac{2}{3}$	44 $\frac{2}{3}$
Arcaborum portus	4 $\frac{2}{3}$	44
Onerium promontoriu	4 $\frac{1}{4}$	44 $\frac{1}{6}$

Septentrionale latus quod oceano cantabrico e obiectu sic describitur post onerum promontorium

Aliud promontorium in quo

Sestij solifarae	4 $\frac{2}{3}$	44 $\frac{1}{6}$
Vir fluij ostia	6 $\frac{1}{4}$	44 $\frac{1}{2}$

Promontorium deinde

Proximum	6 $\frac{1}{2}$	44 $\frac{1}{2}$
Callaicorum lucensium in magno portu		

Flauuium brigantium

Flauuium brigantium	6 $\frac{2}{3}$	44
Lapatiaorum promontorium quod et		

Trileutum dicitur

Trileutum dicitur	8 $\frac{1}{4}$	44 $\frac{2}{3}$
Meari fl ostia	9	44 $\frac{2}{3}$
Narij fl ostia	10	44 $\frac{2}{3}$

Nabiauilonis fl ostia

Nabiauilonis fl ostia	11 $\frac{2}{3}$	44 $\frac{2}{3}$
Pellicorum		
Flauionauia	11 $\frac{2}{3}$	44 $\frac{2}{3}$ 12

Neli fl ostia

Neli fl ostia	12	44 $\frac{1}{6}$
---------------	----	------------------



Cantabrorum		
Negauicelie ff ostia	13	44 12
Autrigonum		
Nerue ff ostia	13 6	44 3
Flauiobriga	13 2	44 2
Caristorum		
Diue ff ostia	13 2 3	44 2
Varulorum		
Menofca	14 3	44
Vafironum		
Mealafcus ff ostia	14	44
Eafco ciuitas	14 2	44 12
Eafco p montoriu pirenei	14 6	44 2 3
Latus estiu ortus solis terminu habet pyre nan a dicto promontorio vsq montes qui ad nostrum mare qui ad nostrum mare atti gunt quo sedet veneris templu cuius g duf sunt 20 3 42 3 Curuatur mons paulu ver sus yspaniam <b>V</b> n de situacionis medium in Tarraconensi gradus habet 17 43. Reliqz laterum Tarraconensis: alia circa lusitania et Beticam dicta sunt. Pars alia que circa ba learicu pelagus est: & ad ortu hyemalẽ fle ditur sic describitur post betice finem Baſitanorum qui in ora ipius pelagi sunt. <b>V</b> rci 12 37 3 12 Contestamorũ q in ora marittima etiã sunt Lucentum 12 2 37 2 Cartago noua 13 37 2 3 12 Scombraria p montoria 13 2 37 3 Staberis ff ostia 13 3 38 12 Alone ff ostia 13 2 4 48 3 12 Setabis ff ostia 14 2 38 2 12 Illicitatus portus 14 4 38 2 4 Braconis ff ostia 14 2 38 2 3 Idetanorum littus Pallantie ff ostia 14 39 3 Turis ff ostia 14 2 14 39 Dianiam 14 2 39 2 Mercaonum littus Tenebriũ promontoriũ 14 2 3 39 2 Tenebris 14 2 4 40 Iberi ff ostia 14 2 39 3 Medium flauij ipsius 14 42 Fontes flauij 10 2 44		

Cossitanorum littus		
Tarracon	16 3	40 3
Subur	16 2 3	40 2 4
Leitanorum littus		
Barcinon	17 4	41
Rubricati ff ostia	17 2	41 4
Betulou	17 2 4	41 3
Lunaticu promontoriũ	18 2	41 3
Diluron	18	41 2 4
Blanda	18 4	41
Indigetorum littus		
Sambroce ff ostia	18 2	42 6
Emporie	18 2 4	42 3
Clodiani ff ostia	19	42 2
Rhoda ciuitas	19 2	42 2
Post hanc veneris templum	20 3	42 3
Montes in tarraconensi insignes sunt Vuindium cuius fines 9 44 et 11 2 44 4 Edulius mōs cuius fines 14 3 42 2 et 16 43 Iubeda mōs cuius fines 14 41 4 et 14 3 39 Ortoſpeda mōs cuius 13 2 37 3 et 14 39 3 Tenent autẽ circa onerium promontorium Artabri quorum ciuitates Claudionerium 4 2 4 44 6 Nouium 6 6 44 2 4 His herent callaici qui & lucensij dicti sunt quorum ciuitates mediterraneæ hee sunt Borum 8 4 44 12 Olina 8 2 44 3 Veca 9 3 44 3 Libunca 10 6 44 3 Pintia 10 3 44 6 Caronium 7 44 2 4 Turrupiana 6 3 43 2 4 Glandomitum 7 43 2 6 Ocelum 8 3 44 3 12 Turriga 8 2 3 44 2 12 Cepororum Iria flauia 6 3 12 43 2 Lucus augusta 7 3 12 43 3 12 Cilinorum Aque calide 6 3 44 3 Lemauorum Dactonium 7 6 44		



Edyorum		
Flauia lambres	7 $\frac{2}{3}$	44 $\frac{2}{4}$
Seburorum		
Talamina	8 $\frac{2}{2}$	44 $\frac{2}{2}$
Aque quintane	8 $\frac{2}{2}$	44 $\frac{2}{12}$
Ab his versus ortum solis tenditur Astu- ria cuius ciuitates		
Lucus asturiorum	11	44
Labernis	11 $\frac{2}{2}$	44 $\frac{2}{2}$
Interramnium	11	44 $\frac{2}{12}$
Argenteola	9 $\frac{3}{3}$	44 $\frac{2}{14}$
Ancialce		
Aliaca	10 $\frac{4}{4}$	43 $\frac{2}{4}$
Gipa	11 $\frac{6}{6}$	43 $\frac{2}{4}$
Regidium flauium	8 $\frac{2}{2}$	44 $\frac{6}{6}$
Interamnium flauium		
Germanico legio	9	44 $\frac{2}{2}$
Bribecinorum		
Bigerium	10	44 $\frac{2}{12}$
Bedunensium		
Bedunia	10 $\frac{3}{3}$	44 $\frac{3}{12}$
Orniacum		
Intercatia	11 $\frac{2}{2}$	44 $\frac{4}{4}$
Lugonum		
Pelontium	11 $\frac{2}{12}$	44 $\frac{2}{12}$
Selinum		
Nardinium	10 $\frac{3}{3}$	43 $\frac{2}{4}$
Superiorum		
Pepauionum	9 $\frac{2}{2}$	43 $\frac{3}{3}$
Amacum		
Austurica augusta	9 $\frac{2}{2}$	44
Tiburum		
Nemerobriga	7 $\frac{2}{2}$	43 $\frac{2}{4}$
Gigurum		
Forum gigurum	8	43 $\frac{2}{4}$
Que ad mare protenduntur iter fluios Mi- nium & doriā tenent callaici breuarij in q̄ bus ciuitates		
Brecaria augusta	6	43 $\frac{2}{12}$
Caladunnum	6 $\frac{2}{3}$	43 $\frac{2}{2}$
Pinetus	7 $\frac{3}{3}$	43 $\frac{3}{12}$
Complutica	8 $\frac{3}{3}$	43 $\frac{3}{12}$
Tuncobriga	8 $\frac{2}{2}$	43 $\frac{2}{12}$
Araduca	6	41 $\frac{2}{3}$ $\frac{12}{12}$
Tudorum		

Aque laie	6 $\frac{2}{2}$	43 $\frac{12}{12}$
Hemetanorum		
Volubriga	6	42 $\frac{2}{12}$
Celerinorum		
Celiobriga	6	42 $\frac{2}{2}$
Bibalorum		
Forum bibalum	7 $\frac{3}{3}$	43 $\frac{3}{3}$
Limicum		
Forum limicum	6 $\frac{2}{3}$	42 $\frac{2}{4}$
Griuatorum		
Tude	8 $\frac{3}{3}$	42 $\frac{2}{4}$
Luancorum Merua	8 $\frac{12}{12}$	42 $\frac{3}{3}$
Aque luacernorum	7 $\frac{3}{3}$	42 $\frac{3}{3}$
Lubernorum		
Cambetum	8 $\frac{6}{6}$	42 $\frac{6}{6}$
Narbasorum		
Forum narbasorum	8	42
Horum interiora tenent vaccaij in quibus hee sunt ciuitates		
Bargiacis	9 $\frac{2}{4}$	43 $\frac{3}{12}$
Intercatia	10 $\frac{4}{4}$	43 $\frac{3}{12}$
Viminacium	11	43 $\frac{2}{2}$
Porti augusta	9 $\frac{3}{3}$	43 $\frac{3}{3}$
Antraca	10	43 $\frac{4}{4}$
Lacobriga	10 $\frac{3}{3}$	43 $\frac{3}{3}$
Auia	10 $\frac{3}{3}$	43 $\frac{3}{3}$
Segentia paramica	9 $\frac{6}{6}$	43 $\frac{3}{3}$
Pella	9 $\frac{3}{3}$	42 $\frac{2}{3}$ $\frac{12}{12}$
Albucela	9 $\frac{12}{12}$	42 $\frac{3}{3}$
Rauda	9 $\frac{3}{3}$	42 $\frac{2}{12}$
Segisama iulia	9 $\frac{2}{3}$	42 $\frac{3}{3}$
Pallantia	10 $\frac{2}{2}$	42 $\frac{2}{2}$
Eldana	9	42 $\frac{3}{3}$
Congium	9 $\frac{3}{3}$	42 $\frac{3}{12}$
Cauca	10	42 $\frac{3}{3}$
Octodurum	9 $\frac{3}{3}$	42 $\frac{6}{6}$
Pintia	10 $\frac{6}{6}$	42
Sentica	9	41 $\frac{2}{3}$ $\frac{12}{12}$
Sarabris	9 $\frac{3}{3}$	41 $\frac{2}{3}$ $\frac{12}{12}$
Orientalia asturie tenent cantabri quorū ci- uitates mediterraneae hee sunt		
Concana	12 $\frac{2}{2}$	44 $\frac{2}{3}$ $\frac{12}{12}$
Origauiolea	12 $\frac{3}{3}$	44 $\frac{2}{3}$
Vadinia	11 $\frac{2}{3}$	44 $\frac{3}{12}$
Vellica	12 $\frac{2}{2}$	44 $\frac{4}{4}$



Camarica	11	3	44	12
Iuliobriga	12	6	44	
Moreca	11	2/4	43	2/3
Sub his musburgi quorum ciuitates				
Braunum	12		43	3
Sifaraca	11	2	43	2
Dobrigula	11	2/3	43	3/12
Ambisua	11	6	43	12
Egisamum	12		43	6
Orientaliores his & cantabris sunt austrigo- nes quorum ciuitates mediterraneae				
Vaxamarca	13		44	4
Segisamonculum	13		43	2/3 12
Viridubescia	12	2	43	2
Antecua	13		43	3
Deobriga	13	4	43	2
Vendelia	12	3	43	4
Salionca	13		43	12
Et sub Musburgis pelēdones sunt quorū ciuitates				
Visontium	11	2	42	2/3
Augustobriga	11	2	42	3
Sauia	12	6	42	3
Sub antrigonibus berones habitāt quorū ciui- tates				
Tritium metallum	13		42	2/3
Oliba	13		42	3
Varra	13	2	42	2/4
Sub pelendonibus ac beronibus Aeneaces sunt quorum ciuitates				
Confloenta	11		42	2 12
Clunia colonia	11		42	
Termes	11	2	42	3 12
Vexamargela	11	2/3	42	3 12
Segortia lanca	12	2	42	3 12
Veluca	11	2/3	41	2/3 12
Tucris	12	3	42	6
Humana	12	2	41	2/3
Secubia	13	2	42	3 12
Nonga angusta	13	4	42	6
Iterum australiores vacceis & Aeneacibus sunt carpetani quorum ciuitates				
Nurbida	9	3	41	3
Stelesta	10	2	41	3
Ilarcuris	11		41	2 12
Varada	11	2	41	2

Thermeda	12		41	2 12
Titulia	13		41	3
Mantua	11	3	41	4
Toletum	10		41	
Complutum	10	2/3	41	12
Caracca	11	3	40	2/3
Libora	9	3 12	40	2/3
Ispinum	10	2/4	40	2/4
Mentercosa	13		40	2 12
Barnacis	11		40	2
Alternia	10	2	40	3 12
Paterniana	9	2/3	40	2/4
Rigusti	10	2/4	40	4
Laminium	10	2/3 30	2/3 12	
His magis orientales sunt celtiberes quorū ciuitates				
Belsinum	13	3	41	2/3 12
Turiasso	13	2 6	41	2 3
Nertobriga	14		41	2 4
Bilbis	14	2/4	41	2
Arbocriga	13	3 12	41	3 12
Caifada	12	6	41	
Mediolum	13		41	
Attacum	13	2	41	2
Ergauica	12	12	40	2/4
Sigobriga	13	2	40	2/3
Condabora	13	3	40	2
Bursada	12	2/4	40	2 12
Laxeta	12	3	40	2
Valeria	11	2	40	3 12
Istonium	11	2	40	4
Alaba	12		40	3
Lebena	12	3	40	6
Vrcesa	11	3	39	2/4
His ac carpitanis australiores sunt erotani quorum ciuitates				
Salaria	9	3	40	
Sisapona	10		39	2/3 12
Eraton germanorum	9	6	39	3
Emilliane	10		39	3
Mirobriga	9	2	39	6
Salica	10	3	39	3 12
Libisoca	11	3 12	39	2
Castulon	9	2	39	
Lupparia	9	2/4	39	2



Mentesa	10	$\frac{3}{2}$	$12\frac{1}{2}$	39
Ceruaria	11			$39\frac{1}{2}$
Biatia	10			$38\frac{2}{4}$
Lacairis	10	$\frac{3}{2}$		$38\frac{1}{2}$
Tiua	10	$\frac{3}{2}$		$38\frac{1}{2}$
Et sub orientalibus celtiberorum sunt lobetani quorum ciuitates				
Lobetum	13	$\frac{1}{2}$		$40\frac{3}{4}$
Sub his & penes oretanos sunt Bassetani quorum ciuitates mediterraneae				
Pullia	13	$\frac{1}{2}$		$39\frac{2}{3}$
Salaria	13			$39\frac{3}{4}$
Turbula	12	$\frac{1}{2}$		$39\frac{2}{4}$
Saltiga	12			$39\frac{1}{2}$
Bigerra	12	$\frac{1}{2}$		$39\frac{1}{2}$
Abula	11	$\frac{3}{4}$		$39\frac{1}{4}$
Affo	12			$39\frac{3}{4}$
Berguda	11	$\frac{3}{4}$		$38\frac{2}{3}$
Carca	11			$38\frac{1}{2}$
Illunum	11	$\frac{1}{2}$		$38\frac{3}{4}$
Arcilacis	10	$\frac{2}{3}$		$38\frac{3}{4}$
Segisa	11	$\frac{1}{6}$		$38\frac{3}{4}$
Orcelis	11	$\frac{1}{2}$		$38\frac{1}{2}$
Vergilia	11	$\frac{1}{2}$		$37\frac{1}{2}$
Acci	11	$\frac{2}{4}$		$37\frac{1}{2}$
Post hos versus mare habitant contestani quorum mediterraneae ciuitates				
Menlaria	13	$\frac{1}{2}$		$39\frac{1}{4}$
Valentia	14	$\frac{1}{4}$		39
Setabia	13	$\frac{1}{6}$		39
Setabacula	13	$\frac{3}{4}$		$37\frac{2}{3}$
Illicis	12	$\frac{3}{4}$		$38\frac{2}{3}$
Iaspis	12	$\frac{3}{4}$		$38\frac{1}{4}$
His & bassetanis atq; celtiberis magis orientales sunt editani quorum mediterraneae ciuitates				
Cesarea augusta	14	$\frac{1}{2}$		$41\frac{1}{2}$
Bernaui	14	$\frac{1}{6}$		$41\frac{1}{4}$
Ebora	14	$\frac{3}{4}$		$41\frac{1}{4}$
Bellia	14	$\frac{1}{6}$		$40\frac{2}{4}$
Arli	14	$\frac{3}{4}$		$40\frac{3}{4}$
Damania	14	$\frac{1}{6}$		$40\frac{1}{2}$
Leonica	14	$\frac{3}{4}$		$40\frac{1}{4}$
Olicorda	14	$\frac{1}{4}$		$40\frac{1}{6}$
Etobesa	14	$\frac{3}{4}$		$30\frac{2}{4}$
Lassira	14	$\frac{2}{3}$		$39\frac{3}{4}$

Edeta & Ieria	14	$\frac{3}{4}$	$12\frac{1}{2}$	$39\frac{3}{4}$	$12\frac{1}{2}$
Saguntum	14	$\frac{3}{4}$	$12\frac{1}{2}$	39	$\frac{3}{4}$
His magis orientales sunt Ilercaones quorum ciuitates mediterraneae					
Cartago vetus	16	$\frac{3}{4}$	$40\frac{1}{2}$	$\frac{3}{4}$	$12\frac{1}{2}$
Biscargis	14	$\frac{2}{3}$		41	$\frac{1}{6}$
Theaua	14	$\frac{1}{4}$		40	$\frac{3}{4}$
Adeba	14	$\frac{3}{4}$		40	$\frac{1}{2}$
Tiaruilia	14	$\frac{1}{2}$		$40\frac{3}{4}$	$12\frac{1}{2}$
Sigarra	14	$12\frac{1}{2}$		40	$\frac{1}{4}$
Lercosa	14	$\frac{1}{4}$		40	
Inter Iberum fl & pyrenem Antrigonibus quos medios interluit fluiuius adiacent versus solis ortu caristi quorum mediterranea.					
Suestasium	13	$\frac{3}{4}$		44	
Tullica	13	$\frac{3}{4}$		$43\frac{2}{4}$	
Vellia	13	$\frac{2}{3}$	$12\frac{1}{2}$	$43\frac{3}{4}$	
His etiam magis orientales sunt varduli quorum mediterraneae ciuitates					
Gebala	14			$43\frac{2}{3}$	
Gebalaica					
Tullonium	13	$\frac{1}{2}$	$\frac{3}{4}$	43	$\frac{1}{2}$
Alba	14	$\frac{1}{2}$	$12\frac{1}{2}$	43	$\frac{1}{2}$
Stegontia pemica	14	$\frac{1}{2}$		43	$\frac{1}{4}$
Abuca	14			$42\frac{2}{3}$	
Post hos vascones quorum mediterraneae ciuitates					
Iturissa	14	$\frac{1}{2}$	$12\frac{1}{2}$	$43\frac{2}{3}$	$12\frac{1}{2}$
Pompeion	14			$43\frac{2}{4}$	
Bituris	14	$\frac{1}{2}$		$43\frac{2}{4}$	
Andilus	14	$\frac{1}{2}$		43	$\frac{1}{2}$
Mediantulissa	14	$\frac{1}{2}$	$12\frac{1}{2}$	$43\frac{3}{4}$	$12\frac{1}{2}$
Curnonium	14	$\frac{2}{3}$		43	$\frac{1}{4}$
Iacca	14	$\frac{1}{2}$		43	$\frac{1}{4}$
Gracuris	14			43	
Calacorina	14	$\frac{3}{4}$		$43\frac{2}{3}$	$12\frac{1}{2}$
Castontum	14			$41\frac{2}{4}$	
Ergauica	14	$\frac{1}{2}$		$42\frac{3}{4}$	$12\frac{1}{2}$
Tarraga	14	$\frac{2}{4}$		42	$\frac{1}{2}$
Muscaria	14	$\frac{3}{4}$		$42\frac{3}{4}$	$12\frac{1}{2}$
Setia	14	$\frac{3}{4}$		42	$\frac{1}{4}$
Alauona	14	$\frac{3}{4}$		$41\frac{2}{3}$	$12\frac{1}{2}$
Et post hos etiam Ilergetes in quibus ciuitates.					
Bergulia	16	$\frac{1}{2}$		43	
Celea	16			$42\frac{2}{4}$	



Bergidium	19 ½	42 ½
Braga	16 ½	42 ½
Succosa	19 ½	42 ½
Osca	16	42 ½
Burtina	19 ½	41 ½ 12
Gallica flania	19 ½	41 ½
Orcia	19	41 ½
Ilerda	19 ½ 12	41 ½ 12
Sub his maxime orientales sunt corretani quorum ciuitas		
Iulia lybica	17 ½	42 ½ ¼
His ab occasu herent autetani quorum ciuitas.		
Aque calide	16 ½	42 ½
Ausa	16 ½	42 ½
Becula	17	42 ½
Gerunda	17 ½ 12	42 ½
Post hos castellani quorum ciuitates		
Sebellunum	16 ½	42 ½
Bassi	17 ½ 12	42 ½ 12
Egosa	17 ½	41 ½ ¼
Beseda	17 ½	41 ½ ¾
His magis etiam occidentales sunt Accetani quorum ciuitates		
Lesa	16 ½	42
Vdura	16 ½	41 ½ ¼
Ascetis	16	41 ½
Setellsis	16 ½	41 ½ 12
Tebolis	16	41 ½
Cerresus	19 ½	41 ½
Bacasis	16 ½ ¼	41 ½ 12
Iessus	19 ½	41
Anabis	16 ½	41
Cinna	19 ½ ¾	40 ½ ¾
Sunt & indigetum ciuitates mediterraneae		
Detiana	17 ½ ¾	42 ½ 12
Iuncaria	18 ½	42 ½
Leitanorum ciuitates mediterraneae		
Rubicata	17 ½	41 ½ 12
Insule Tarraconensis		
Adiacent tarraconensi in cantabrico quidem oceano que nominantur scopuli Trileuci in fule tres quarum mediu gradus habet 9 et 46 ½ ¼. In occidentali aut oceano insule decem. Gaterides dicte quarum mediu gradus habet 4 & 49 ½. Preterea deorum insule due		

quarum mediu gradus habet 41 ¾ 41 ¾  
 In balearico vero pelago insule due pitheusa nomine  
 Harum minor que ophusa dicitur gradus habet 19 ½ ¾ 37 ¾. Que vero maior Ebusus dicte ciuitatem habet eiusdem nominis graduum. 19 ½ 38 12  
 Et belearides insule due que grece appellantur Gimnesie in quarum maiori ciuitates sunt.  
 Palma 17 ½ 39 ¼  
 Polentia 17 ½ ¾ 39 ½  
 In minori hee sunt ciuitates  
 Iamna 19 ½ 39 ½ ¾  
 Mago 19 ½ ¾ 39 ½

CELTOGALATIE SITVS.

**C**ELTOGALATIA que & gallia dicitur in quatuor diuisa est partes. Aquitaniam. Lugdunensem. Belgicam & Narbonensem Aquitania fines habet ab occidente mare. Aquitanicum iuxta littoris descriptionem hanc  
 Post iassum pyrenes promontorium  
 Aspuris fl ostia 16 ½ ¼ 44 ½ ¼  
 Sigmatis fl ostia 17 49 ¾  
 Curianum promontorium. 16 ½ 46  
 Garanne fl ostia 17 ½ 46 ½  
 Media ipsius longitudo 18 49  
 Fontes fluij 19 ½ 44 ¼  
 Santonum promontorium 16 ½ 46 ½ ¼  
 Canentelli fl ostia 17 ¼ 47 ½ ¼  
 Pictonium promontorium 17 48  
 Sicus portus 17 ½ 48 ¼  
 Ligeris fl ostia 17 ¾ 48 ½  
 A septentrione aut terminatur parte lugdunensis prouincie: iuxta pfatum fluium ligerris: vsq; flectitur ad meridiem vbi gradus habet 20 48 ½. Orientale aut latus: lugdunensi coniungitur iuxta ligirem fluium vsq; ad eius originem cuius situs gradus habet 20 44 ½  
 Et parti Narbonensis vsq; finem iuxta pyrenem cuius gradus sunt. 18 43 ½. Meridionale vero latus: parti pyrenes coniunctum e



et parti Narbonensi. Narbonensi quod a ca-  
pite ligiris fluij vsq; ad dictum finē iuxta  
pyrenem. Pyrene vero iuxta partē que inde  
ad Iassum p̄montoriū tēditur. Que autem  
maxime septentrionalia sunt

Aquitanie & penes mare tenes pictones q̄  
rum ciuitates

Ratiatum 17 2 3/4 48 3/4

Liminum 18 47 2 3/4

Sub his santones quorum ciuitas

Mediolanum 17 3/4 46 2 1/4

Sub quibus Biturges ebusci q̄rū ciuitates.

Noviomagus 17 3/4 46 1/4

Burdigala 18 44 2

Sub his vsq; ad pyrenem montem Tarbeli  
quorum ciuitas

Aque auguste 17 44 3/4

In mediterranea autem pictonibus limniti  
quorum ciuitas

Augustoricum 17 3/4 47 2 1/4

Sub his cadurci & ciuitas

Duona 18 47 1/4

Sub his petrocorij & ciuitas

Velluna 19 2 3/4 46 2 3/4

Horum omniū fines ab ortu solis sunt. At  
tingunt & vsq; ligirem fluium

Biturges ebusci quorum ciuitas

Anaricum 20 46 3/4

Iterum sub petrocorijs habitant Itiobriges  
quorum ciuitas

Aguinum 19 2 46 3/4

Sub his vassarij & ciuitas

Cossium 18 2 46

Sub his talabi & ciuitas

Anderedum 19 2 1/4 44 3/4

Et sub his datij & ciuitas

Tasta 19 44 2 1/4

Sub his autem auscij ciuitas

Augusta 18 44

Horum ab ortu partem habent Aruerni q̄  
rum ciuitas

Augustonementum 20 44

Et sub auscij vellenes quorum ciuitas

Ruessium 18 44 2

Sub his Rutani & ciuitas

Segadunum 17 2 1/4 43 2

Contigui monti pyreneo sunt Cotueni quo-  
rum ciuitas

Lugdunum colonia 17 44

LVGDVNENSIS SITVS



ATERA gallie lugdu-  
nensis q̄ contigua sunt  
agtanie dicta sunt. Ex  
reliquis quo occasum  
spectat & oceano allui-  
tur sic describitur Post

ligiris ff ostia

Briuatus portus 17 3/4 48 2 1/4

Erij ff ostia 17 49 1/4

Vidana portus 16 2 49 1/4

Gabeum promontoriū 14 1/4 49 2 1/4

Latus autem quod septentrionē aspicit iux-  
ta britannicum oceanū sic se habet post Ga-  
beum promontorium

Salioncanus portus 16 2 40

Titi ff ostia 17 3/4 40 3/4

Biducensium

Argenue ff ostia 18 40 2

Bienellorum

Cruciatonum 18 2 3/4 40 2 3/4

Oline ff ostia 18 2 1/4 41

Lexubiorum

Neomagus ciuitas 19 2 41 6

Baletorum

Sequane ff ostia 21 40 2

Orientalis lateris pars Belgis coniungitur  
iuxta sequanam fluiū: cuius mediū gradus  
habet 24 48 2. Preterea linee recte que ab  
ipso prodit vsq; in finem cuius situs 24 44  
2. Meridionale autē latus hinc terminatur  
parte Narbonensis: vsq; ad dictum finem  
aquitanie

Montiū cemenorū mediū 23 44 2

Littus septentrionale a sequana fluiuo tenet  
Callete quorum ciuitas

Iulibana 20 40 2

Post quos leusebij. post benelli. post hos  
biducesij & vltimi vsq; ad Gabeū promon-  
torium Sismij quorum ciuitas

Vorgonium 17 40

Occident  
nei quor  
Dario  
Sub quib  
ri fluiuo  
In medie  
tales san  
Auligy  
Neodiam  
Post quo  
Vogonim  
Post quos  
qij quom  
Sismag  
Et iterum  
in quom  
Volenag  
Post hos  
curtur q  
Vindim  
Post que  
Conduca  
Piteri vsq  
et ciuitas  
lagona  
Sub preside  
re fluiuo ad  
appellantur  
Mediolan  
Sub quib  
quorum ci  
Condate  
Et hij magis  
ciuitas  
Agedetum  
Iuxta siqu  
Antricu  
Senabum  
Sub quib  
Lencoteta  
Sub quib  
Augustob  
Itra sub pr  
Turpi & a  
Celara duna



Occidentale aut litus sub lisonijs tenent vi  
nei quorum ciuitas

Darioritam 17  $\frac{1}{4}$  49  $\frac{1}{4}$

Sub quibus samnite appropinquatur ligit  
ri fluuio

In mediterranea autem venetis magis orie  
tales sunt.

Aulirgij diabolite quorum ciuitas

Neodunum 18 40

Post quos arabij & ciuitas

Vagoritum 18  $\frac{3}{4}$  40

Post quos vsq; ad sequanam fluuium velij  
casij quorum ciuitas

Romagus 20  $\frac{1}{2}$  40

Et iterum sannitis orientales sunt Andita  
ni quorum ciuitas

Iuliomagus 18  $\frac{1}{2}$   $\frac{3}{4}$  49

Post hos aut oliorci qui & Cenomanni di  
cuntur quorum ciuitas

Vindinum 20  $\frac{1}{2}$   $\frac{1}{4}$  49  $\frac{3}{4}$

Post quos Namnite quorum ciuitas

Condeuincum 21  $\frac{1}{4}$  40

Postea vsq; ad siquanam fluuium abrincaui  
& ciuitas

Ingena 21  $\frac{1}{2}$   $\frac{1}{4}$  39  $\frac{1}{2}$   $\frac{1}{4}$

Sub prefatis omnibus protenduntur a ligit  
re fluuio ad siquanam Aurirci qui Eburuici  
appellantur quorum ciuitas

Mediolanum

Sub quibus iuxta ligirem fluuium Reedones  
quorum ciuitas

Condate 20  $\frac{3}{4}$  47  $\frac{3}{4}$

Et hij magis orientales Sennones quorum  
ciuitas

Agedetum 21  $\frac{1}{4}$  47  $\frac{1}{2}$

Iuxta siquanam Carnunte & ciuitates

Autricum 21  $\frac{3}{4}$  48  $\frac{1}{4}$

Senabum 22 47  $\frac{1}{2}$   $\frac{3}{4}$

Sub quibus parisij & ciuitas

Leucotetia 23  $\frac{1}{2}$  48  $\frac{1}{2}$

Sub quibus triccasij et ciuitas

Augustobona 23  $\frac{1}{2}$  47  $\frac{1}{2}$   $\frac{1}{4}$

Iterum sub prefatis getib; iuxta ligirem sunt.

Turprij & ciuitas eorum

Cesara dunum 21 46  $\frac{1}{2}$

Sub quibus finitimi Auernis sunt: qui cem  
menos montes incolunt Segusiaci quorum  
ciuitates

Rudunna 22 49  $\frac{1}{2}$   $\frac{3}{4}$

Forum seguliantum 21  $\frac{1}{2}$  49  $\frac{1}{2}$

Prefatis orientales sunt Melde & ciuitas

Latinum 23 49  $\frac{1}{2}$   $\frac{3}{4}$

Post quos penes Belgas vadicassij & ciui.

Niomagus 24  $\frac{3}{4}$  46  $\frac{1}{2}$

A parte orientali Aruernorum vsq; ad scif  
sionem rhodani fluuij ad septentrionem Ges  
eduum habitat quorum ciuitates

Augustodunum 23  $\frac{3}{4}$  46  $\frac{1}{2}$

Cabullinum 23  $\frac{3}{4}$  49  $\frac{3}{4}$

Lugdunum metropolis 23  $\frac{1}{4}$  49  $\frac{1}{4}$

### GALLIE BELGICE SITVS



Occidentale latus gallie  
Belgice et quod lugdu  
nensem attingit dictu e  
Eius septentrionalia: et  
que Britannu spectat  
oceanum sic se habent

Post siquane fluuij ostia

Phrudis ff ostia 21  $\frac{1}{2}$   $\frac{1}{4}$  42  $\frac{3}{4}$

Itium promontorium 22  $\frac{1}{4}$  43  $\frac{1}{2}$

Morinorum

Geforiacum nauale 22  $\frac{1}{2}$  43  $\frac{1}{2}$

Tabule ff ostia 23  $\frac{3}{4}$  43  $\frac{1}{2}$

Mose ff ostia 24  $\frac{3}{4}$  43  $\frac{1}{2}$

Batauorum

Lugoninum 26  $\frac{1}{2}$  43  $\frac{3}{4}$

Reni ff occidentali<sup>o</sup> ostiu. 26  $\frac{1}{2}$   $\frac{1}{4}$  43  $\frac{3}{4}$

Medium ff ostium 27 43  $\frac{1}{2}$

Orientalius eius ostium. 27  $\frac{3}{4}$  44

Latus autem quod ad solis ortum spectat  
a dicto fluuio terminatur iuxta magna ger  
maniā cuius caput gradus habet 29  $\frac{3}{4}$  46.

Pars vero que iuxta flexu obrici fluuij ad  
occasum 28 40. Quod aut in monte est q  
a montibus dicti fluuij ad alpes tenditur et  
adulas mons appellatur. 29  $\frac{1}{2}$  49  $\frac{1}{4}$

Jurassus mons 26  $\frac{1}{4}$  46

Latus vero meridionale coniungitur cu reli  
qua parte gallie Narbonensis. Protenditur  
aut a p fato comuni timo Gallie lugdunensis



et Narbonēsis vsq; comunē alpiū et adu  
le mōtis qui gradus habet 29 2̄ 49 4̄. Te  
nent autē litas multum & in mediterraneā  
profecdi iuxta siquanam fluuium **Attribatij**  
quorum ciuitas

**Metacum** 22 41  
Post hos ad ortū vergentes **Belluaci** quo-  
rum ciuitas

**Cesaromagus** 22 2̄ 3̄ 41 3̄  
Post hos similiter **Ambiani** quorū ciuitas  
**Samarobriga** 22 4̄ 42 6̄

Post quos **Morini** q̄rū meditranea ciuitas  
**Taruanna** 23 3̄ 42 2̄ 3̄

Deinde post tabulam fluuium **Tongri** & ci  
uitas ipsorum

**Attuacutum** 24 2̄ 42 2̄ 3̄  
Deide p̄ mosam fl̄ monap̄ij et horū ciuitat̄

**Castellum** 24 42 4̄  
Sub hīs gentibus habitant maxime septen  
trionales **Erulij** quorum ciuitas

**Bafacum** 24 4̄ 41 3̄  
Sub his **Vbanedi** quorum ciuitas ab oriē  
te siquane fluuij

**Ratomagus** 22 3̄ 40 12̄  
Sub quibus **Romandissorum** ciuitas

**Augusta romandissa** 24 2̄ 40  
Sub his **veffones** quorum ciuitas ab oriē  
te siquane fluuij

**Augusta veffonum** 23 2̄ 49 4̄  
Post quos iuxta fluuium sequanam **Remi** et  
eorum ciuitas

**Durocotorum** 23 2̄ 4̄ 48 3̄  
Orientaliores **Remis** sed magis septentrio  
nales **Tiberi** sunt quorum ciuitas

**Augusta triberorum** 26 49 6̄  
His magis meridionales sunt **mediomatri**  
ces quorum ciuitas

**Diuodurum** 24 2̄ 47 3̄  
Sub his & **remis** sunt **leuci** quorū ciuitas

**Tullium** 26 6̄ 47  
**Nassium** vel **Nanciu** 24 2̄ 3̄ 46 3̄

Regio que circa **Renum** fluuiū est a mari vsq;  
q; obrincam fluuiū inferior germania appel  
latur i qua ciuitates ab occidentali parte re  
ni hac sunt

**Batanorum mediterraneae**

**Batauodurum** 27 4̄ 42 6̄

Sub hac vetera ciuitas 27 41 2̄ 3̄

**Leguorum luppia** 27 2̄ 41 2̄ 3̄

Postea **Agripinensis** 27 3̄ 41 2̄

Post **Bonna** 21 3̄ 40 2̄ 3̄

**Legio prima p̄ traiane** 27 2̄ 40 2̄

**Legio vigesima secunda**

Postea **Moncotiacū** 27 3̄ 40 4̄

Quod autē ab obrinca fluuiio ad meridiē te  
ditur germania superior appellatur in qua  
ciuitates sunt ab obrinca incipiendo

**Nemetorum**

**Neomagus** 27 3̄ 49 2̄ 3̄

**Rufiniana** 27 3̄ 49 2̄

**Vangionum**

**Berbetomagus** 27 2̄ 3̄ 48 2̄ 3̄

**Argentoratum** 27 2̄ 48 2̄ 4̄

**Legio octaua augusta**

**Tribonum**

**Breucomagus** 27 2̄ 3̄ 48 3̄

**Elcebus** 28 48

**Rauricum**

**Augusta rauricum** 28 47 2̄

**Argentuarīa** 27 2̄ 3̄ 47 3̄

Sub his & **leucis** habitant **lengones** quorū  
ciuitas

**Audumatunum** 26 4̄ 46 3̄

Et post mōtem qui ipsis subiacet qui ve ap  
pellatur **Iurassus** sunt **Eluetij** iuxta **renum**  
quorum ciuitates

**Gannodurum** 28 2̄ 46 2̄

**Forum Tiberij** 28 46

Sub his sequani quorum ciuitates

**Diatonium** 26 44 3̄

**Visontium** 26 46

**Equestris** 27 44 3̄

**Auanticum** 28 44 2̄

**GALLIE NARBONENSIS SITVS.**

**NARBONENSIS** Gal

lie latera que iuncta sunt

tribus regionib; iā sunt

dicta. Reliquorum vero

latus quod ortum spe

ctat terminatur a parte



alpium occidentali hoc est ab adula monte  
vsq; ad vari fluuij ostia quorū gradus 27  
2̄ 43. Latus aut meridianū terminant reliq̄  
pirenei montis. ab aquitana scilicet vsq; ad  
iuga q̄ in nostrū mare prouehuntur vbi ve  
neris templū est: a quo deinde mare gallicū  
funditur vsq; ad nare ostia: cui⁹ litus sic de  
scribitur post veneris templū quod in mō  
te pireneo gradus habet 20 3̄ 42 3̄

Illeris fl ostia	21	42 2̄ 3̄
Ruscionis fl ostia	21 4̄	42 3̄ 4̄
Atagis fl ostia	21 2̄	42 2̄ 4̄
Orobj fl ostia	21 2̄ 4̄	42 2̄ 4̄
Aurarij fl ostia	22	42 2̄ 3̄
Agachopilis	22 4̄	42 2̄ 12̄
Seuis mons	22 2̄	42 2̄
Fosse marine	22 3̄	42 3̄
Rodani occidētale fl ost.	22 2̄ 3̄	42 3̄
Flexio fluuij que sub lugduno ūsus alpes fit	23 4̄	44 4̄
Pars ip̄ius iuxta plaudē lemenem appella tam	27 4̄	44 4̄
Fons fluuij	28 3̄	44 3̄
Fluuiorum qui eidem admiscuntur a septen trionali parte lugdunopolis fluunt Anam & Bludes qui inuicem admiscuntur. Fontes aut anaris ab alpius deriuātes. gradus ha bent. 28 3̄ 44 3̄. Fontes vero Budis super eundē fluentes. 28 2̄ 44 2̄. Cū ab alpiū mō tibus fluxerunt versus septentrionē ad oc casum flectuntur & eorū cōmixtio gradus habet. 24 3̄ 44 2̄. Forundē cōmixtio cū ro dano. 24 44 2̄. A meridiana plaga similiter a mōtibus alpiū ūsus viennā ciuitatē fluūt. Sicarus & Bruentus		
Sicari fontes	28	44 4̄
Druentij caput	28 2̄	43 2̄ 4̄
Anatiorum		
Marittima colonia	23 2̄	43 12̄
Post Cenuē fl ostia	23 2̄ 4̄	43
Comanorum		
Massilia greca ciuitas	24 3̄	43 12̄
Turoentium	24 3̄	42 2̄ 3̄
Et catarista pmontori.	24	42 3̄
Olbia ciuitas	24 3̄	42 2̄ 4̄

Argente fl ostia	24 3̄	42 3̄ 4̄
Forum iulium colonia	26 2̄	42 2̄ 3̄
Detiatorum		
Antipolis	27	43
Et vari fl ostia	27 3̄	43
Maxime occidentalia Gallie Narbonensis tenent volce Tectosaces quorum ciuitates mediterraneae		
Illiberis	19 4̄	43 4̄
Ruscinum	20	43 2̄
Tolosa colonia	20 6̄	43 4̄
Cepero	21 4̄	44
Carcaso	21	43 2̄ 4̄
Betirae	21 2̄	43 4̄
Narbon colonia	21 2̄	42 2̄ 3̄
Post hoc vsq; ad rhodanū fluuiū sunt vol ce arecomij quorum mediterranea		
Vindomagus	21 2̄	44 2̄
Nemausum colonia	22	44 2̄
Postea a parte orientali rodani fluuij maxi me septētrionales sunt Allobriges sub Mē dallis quorum ciuitas mediterranea		
Vienna	23	44
Sub quibus magis occidentales sunt Setal lini quorum ciuitas		
Valentia colonia	23	44 2̄
Orientales aut tricatini quorum ciuitas		
Neomagus	26 2̄	44
Postea sub Setallinis cauari quorum ciuita tes mediterraneae		
Accusion colonia	24	44 2̄
Auennion colonia	22 3̄	43 2̄ 3̄
Arausion	24	44
Gabelliorum	24	44
Sub his Salies quorum ciuitas		
Taruscon	23	43 3̄
Glanum	23 2̄	43 2̄
Massilia greca	23 2̄	43 2̄
Arelatum colonia	22 2̄ 4̄	43 3̄
Aque sextie colonia	24 2̄	43 3̄
Ematinum	24	43 2̄
Sub tricenis vocontij & ciuitas		
Vasion	26	44 2̄
Sub quibus Memini & ciuitas		
Forum neronis		



Sub quibus elucoti & ciuitas		
Albaugusta	26	43 $\frac{3}{4}$
Vocontis & meminis orientales sentij quo- rum ciuitas		
Dinia	27 $\frac{2}{3}$	44 $\frac{2}{3}$
Insole subiacent Narbonensi agatha cuius ciuitas eiusdem nominis		
Agatha	22 $\frac{1}{2}$	42 $\frac{1}{2}$
Post quam Blascon	22 $\frac{1}{2}$	42 $\frac{1}{2}$
Stichades sub citaristam quinq; numero q̄ rum medium gradus	24	42 $\frac{1}{4}$
Sub varo fluuio		

Leronis insula cuius mediū. 27  $\frac{2}{4}$  42  $\frac{1}{4}$

**MAGNE GERMANIE SITVS**



**GERMANIE** latus occi-  
dentale Renu terminat:  
septentrionale vero ger-  
manicus oceanus: cuius  
descriptio sic se habet.  
Post Renu fluuij ostia.

Vidri fl ostia	27 $\frac{3}{4}$	44 $\frac{3}{4}$
Mararmanis portus	28	44 $\frac{1}{4}$
Amali fl ostia	29	44
Fontes fluuij	34	42 $\frac{1}{2}$
Visurgi fl ostia	31	44
Fontes fluuij	34	42 $\frac{1}{2}$
Albis fl ostia	31	46 $\frac{1}{2}$
Fontes fluuij	39	40
Cymbrorū chersonesus		
Extensio q̄ post albū est	31 $\frac{1}{2}$	46 $\frac{2}{3}$
Extensio q̄ subsequitur	34	48 $\frac{3}{4}$
Que etiā subsequitur	39	48 $\frac{3}{4}$
Que etiā subsequitur & maxime septentrio- nalis est	39	49 $\frac{3}{4}$
Pars eius maxie orientalis ē.	40 $\frac{3}{4}$	49 $\frac{2}{3}$
Sinus interior	36	49 $\frac{1}{4}$
Post extensionē p̄ma extensio	39 $\frac{3}{4}$	49 $\frac{1}{4}$
Que deinde subsequitur	40	48
Que deinde subsequitur	37	46
Que ad ortū flectitur	34	46
Chalasi fl ostia	37	46
Sueui fl ostia	39 $\frac{1}{2}$	46
Viadi fl ostia	42 $\frac{1}{2}$	46
Istule fl ostia	44	46
Fluuij caput	44	42 $\frac{1}{2}$ al 40 $\frac{1}{2}$

Que ab occasu ipsius ad Albin fluuium du-  
cit 40 42  $\frac{3}{4}$   
Meridianum autē latus terminatur a parte  
occidentali fluuij Danubij sic Danubij ca-  
put 30 46  $\frac{3}{4}$   
Pars fluuij que ad germaniam prima scindi-  
tur 32 47  $\frac{1}{4}$   
Scissio fl'i scda vbi ad meridiem vergitur et  
appellatus est Anos 34 47  $\frac{3}{4}$   
Scissio scde partis fluuij vbi ad septentrio-  
ne vergitur vsus Goretā siluā 36 46  $\frac{3}{4}$   
Qd̄ in sequenti scissione apud lunam siluam  
ad septentrionem vergit 39  $\frac{3}{4}$  47  $\frac{1}{2}$   
Flexus qui deinde sequitur a quo ad meri-  
diem fluit 40  $\frac{3}{4}$  47  $\frac{3}{4}$   
Qd̄ in scissione fluuij ad meridiē fluit & ap-  
pellatur Narabon 41 47  $\frac{3}{4}$   
Flexus deinde subsequens apud capri qui  
omniū maxie septentrionalis est 42  $\frac{1}{2}$  48  
Orientale autē latus terminat distantia q̄ sic  
a flexu prefato ad Sarmatarū mōtes q̄ supe-  
rminent quorum finis australis gradus ha-  
bet 42  $\frac{1}{2}$  48  
Septentrionalis vero 43  $\frac{1}{2}$  40  $\frac{1}{2}$   
Preterea distantia q̄ est post montes ad di-  
ctum caput istule fluuij & ipse etiā fluuius ē  
vsq; ad mare.  
Montium autē qui germaniā cingunt notis-  
simi sunt hi qui iam sunt dicti & sarmatici p-  
prie appellati: & idem cū alpibus nomē ha-  
bentes q̄ ve supra caput danubij sunt quo-  
rū extrema gradus habent. 29 & 47 ac 33  
& 48  $\frac{1}{2}$ . Preterea qui vocantur Abnoby q̄-  
rū extrema ḡdus habent. 31 49 & 31 41.  
Ac mons melibocus cuius fines 33 42  $\frac{1}{2}$   
ac 37 42  $\frac{1}{2}$ . Sub his semana est silua. Et ab  
sicurgius mons cuius fines. 39 44 & 40  $\frac{1}{4}$   
43  $\frac{1}{2}$ . Ac montes sub dete appellati quorū  
extrema gradus appellati habēt. 34 40 &  
39 40. Sub quib; ē Gabrita silua cuius me-  
dium atq; sarmatarū montiū ē orcyiniū ne-  
mus. Habitant autē germaniā que circa Renu  
fluuiū est. a parte primū septentrionali Busa  
etori parui appellati. ac Sicambri Oqueui  
longobardi. Postea Tegatri & Nitrones





inter **Renum** & **abnobos** montes. **Preterea** **intueri** & **vargiones** & **carithni** sub quibus **vispi** & **eleutorum** eremus: vsq; ad dictos **alpium** montes. **Parte** vero que secus oceanum est habitant supra **baeteros** **phrisij** vsq; ad **Amisium** fluium. Post hos **cauchi** qui appellantur **parui** vsq; ad fluium **visargim**. Deinde **Cauchi** maiores dicti vsq; ad **albu** fluium. Deinde supra dorsum **Cymbrice** **Chersone** si **saxones**. Ipam autem **chersonesum** supra **saxonas** ab occasu habitant. **Sigulones** postea **sabalingij**: post **cobandi** supra **qis** **chali**. **Preterea** super his qui magis occidentales sunt **Ponthusij** & qui magis orientales sunt **charudes**. **Omnium** autem maxime septentrionales **cymbri**. Post **saxones** a **chalufo** fluiuo vsq; ad **Sueuum** fluium tenent **pharadini**. Post **sidini** vsq; ad **Iduam** fluium sub ipsis. **Rutidij** vsq; ad fluium **Istalam**. Interiora autem atq; **mediterranea** maxime tenent.

**Sueui** **angili** qui magis orientales sunt quam **longobardi** protesi ad septentrionem vsq; ad medium **albis** fluium. & versus **Sueuos** **Semnones** qui habitant post **albi** a **pfata** parte versus ortum vsq; ad **Sueuum** fluium. **Preterea** **ptenduntur** ad **Mugotas** qui cetera tenent quae inde subsequuntur vsq; ad **Istalau**. **Miores** autem gentes & quae inter **cauchos** **paruos** atq; **Sueuos** iacent sunt **Busactori** qui **minores** nominantur sub quibus sunt **Cheme**. Inter **cauchos** autem maiores ac **Sueuos** iacent **Angriuarij**. Post **longobardi** sub quibus **Dulgium**. Inter **saxones** & **Sueuos** **tonari** & **viruni**. Inter **pharadinos** **Sueuos** quae **teutones** & **Anarpi** inter **Rutidios** & **bonutas** **eluones**. Iterum sub **Semnonibus** habitant **Selingae**. Sub **Buntutas** **lutij** **omani**. Sub quibus **lugi** **Didui** vsq; ad **Asbicurgium** montem. Sub **silingis** **Clauones** ex utraque **albis** fluium parte. Sub his **carici** & **cauimai** vsq; ad **melibocum** montem: quorum orientalia circa **albi** fluium tenent **Bonocheme**: supra quos **Batini**: supra quos etiam sub monte **Asbicurgio**: **coronti** & **lutij** **Buri** vsq; **Ista-**

le fluium caput. Sub his primi sunt **sidones**. Post **cogni**. Post **visburgij**. Post **orcini** **nemus**: iterum ab ortu **abnorborum** montium habitant sub **Sueuis** **casuarij**. Post **Nertane**. Post **danduti**: Sub quibus **Turogi** & **marungi** sub **Camabis** **caupte** & **Tubanti** & supra **sudetos** montes **Thiriocheme**. Sub montibus vero **variste** postea **gabrita** silua. sub **maruingis** **curiones** postea **chetaori** et vsq; **danobium** fluium. **parmecati**. sub **gabrita** silua **Marcomanni** sub quibus **sudini** & vsq; ad **danubium** fluium: **adrobo** campi. Sub **nemus** autem **orcini** **Quadi**. sub quibus **ferri** **minera** et **luna** silua sub qua gens magna **Bemoruz** vsq; **danubium** quibus contigui sunt iuxta fluium terra **catric** & **penes** campos **raete**. **Ciuitates** in **germania** in **climate** magis septentrionali sunt hee

Phileum	28 $\frac{1}{4}$	44 $\frac{1}{4}$
Secutanda	29 $\frac{1}{3}$	44 $\frac{1}{3}$
Tucelia	31	44
Phabiranum	31 $\frac{1}{2}$	44 $\frac{1}{3}$
Treua	33	44 $\frac{1}{3}$
Leuphana	34 $\frac{1}{4}$	44 $\frac{1}{3}$
Liruniris	34 $\frac{1}{2}$	44
Marionis	34 $\frac{1}{2}$	44 $\frac{1}{4}$
Marionis altera	36	44 $\frac{1}{3}$
Coenognum	36 $\frac{1}{3}$	44 $\frac{1}{2}$
Cistina	37 $\frac{1}{3}$	44 $\frac{1}{2}$
Alistus	38	44
Laciburgium	39	46
Burritium	39 $\frac{1}{2}$	44 $\frac{1}{2}$
Virunnum	40 $\frac{1}{2}$	44
Viratium	41	44 $\frac{1}{2}$
Rugium	42 $\frac{1}{2}$	44 $\frac{1}{3}$
Scurgum	43	44
Ascaulis	44	44 $\frac{1}{4}$

In inferiori climate ciuitates hee sunt.

Absciburgium	27 $\frac{1}{2}$	42 $\frac{1}{2}$
Naualia	27 $\frac{1}{2}$	44
Mediolanum	28 $\frac{1}{6}$	43 $\frac{1}{4}$
Tuderium	30	42
Bogadium	30 $\frac{1}{4}$	42
Stereontium	31	42 $\frac{1}{6}$
Amisia	31 $\frac{1}{2}$	41 $\frac{1}{2}$

c3



Manitium	31 $\frac{3}{4}$	42 $\frac{3}{4}$
Tuliphordum	32	44
Ascalingium	32 $\frac{1}{2}$	43 $\frac{1}{2}$ $\frac{1}{4}$
Tulifurgium	32 $\frac{3}{4}$	42 $\frac{3}{4}$
Pheugaram	32 $\frac{3}{4}$	42 $\frac{1}{4}$
Ceduum	32	41 $\frac{3}{4}$
Trophea drusi	33 $\frac{1}{2}$ $\frac{1}{4}$	42 $\frac{1}{2}$ $\frac{1}{4}$
Lupte	34 $\frac{1}{2}$	42 $\frac{1}{2}$ $\frac{1}{4}$
Moecium	34 $\frac{1}{2}$	43 $\frac{1}{2}$ $\frac{1}{4}$
Aregeua	34 $\frac{1}{2}$	42 $\frac{3}{4}$
Galegia	37 $\frac{1}{2}$	42 $\frac{3}{4}$
Lupurdum	38 $\frac{6}{8}$	41 $\frac{3}{4}$
Susadata	38 $\frac{1}{2}$	43 $\frac{1}{2}$ $\frac{3}{4}$
Colancorum	39	43 $\frac{1}{2}$
Lugidunum	39 $\frac{1}{2}$	42 $\frac{1}{2}$
Stragona	39 $\frac{3}{4}$	42 $\frac{3}{4}$
Limissaleum	41	43 $\frac{1}{2}$
Budorigum	41	42 $\frac{3}{4}$
Leucaristus	41 $\frac{6}{8}$	42 $\frac{3}{4}$
Arsenium	43 $\frac{1}{2}$	42 $\frac{3}{4}$
Calisia	43 $\frac{1}{2}$ $\frac{1}{4}$	42 $\frac{1}{2}$ $\frac{3}{4}$
Setidana	44	43 $\frac{1}{2}$
In climate qđ sub his est ciuitates he sunt.		
Alisum	28	41 $\frac{1}{2}$
Budoris	28	49
Madiadum	30	40 $\frac{1}{2}$ $\frac{3}{4}$
Arctaanum	30 $\frac{6}{8}$	40
Nuesium	31	41 $\frac{6}{8}$
Melomabus	31 $\frac{1}{2}$	40 $\frac{3}{4}$
Gramonarium	31 $\frac{1}{2}$	40
Locoritum	31 $\frac{1}{2}$	44 $\frac{3}{4}$
Segodunum	31 $\frac{1}{2}$	49
Tiuiona	32 $\frac{1}{2}$	48 $\frac{1}{2}$ $\frac{1}{4}$
Bergium	36	49 $\frac{1}{2}$
Monosgada	34	49 $\frac{1}{2}$
Biturdium	34 $\frac{1}{2}$	41 $\frac{1}{4}$
Marobudum	34	49
Redintuuium	38 $\frac{1}{2}$	40 $\frac{1}{2}$
Nomisterium	39	41
Meliodunum	39	49
Casurgis	39 $\frac{1}{4}$	40 $\frac{6}{8}$
Streuinta	39 $\frac{1}{4}$	49 $\frac{1}{2}$
Hegithmatia	39 $\frac{3}{4}$	41
Budorgis	40	40 $\frac{1}{2}$
Eburum	41	49 $\frac{1}{2}$

Arlicua	41 $\frac{3}{4}$	49
Parienna	42	49 $\frac{1}{2}$
Setiua	42 $\frac{1}{2}$	40
Corrodunum	42 $\frac{3}{4}$	41 $\frac{1}{2}$
Asanca	43	40 $\frac{3}{4}$
In reliquo climate & penes danubium ciuitates he.		
Tarradunum	28 $\frac{3}{4}$	48 $\frac{1}{2}$ $\frac{3}{4}$
Are flauiane	30 $\frac{3}{4}$	48
Rinliana	31	47 $\frac{1}{2}$
Alcimunnis	32 $\frac{1}{2}$	47 $\frac{1}{2}$ $\frac{1}{4}$
Cantioebis	32 $\frac{3}{4}$	48 $\frac{3}{4}$
Bibacum	33	48
Brondentia	33 $\frac{1}{2}$ $\frac{1}{4}$	48
Setuacorum	34	48 $\frac{3}{4}$
Vsbium	34	47 $\frac{3}{4}$
Abilunum	34 $\frac{3}{4}$	47 $\frac{3}{4}$
Pburgifuta	36	48
Coridorgis	37 $\frac{1}{4}$	48 $\frac{1}{2}$
Mediolanium	38	47 $\frac{1}{2}$
Philecia	39	48 $\frac{1}{2}$
Eburodanum	39	48
Auduantium	40 $\frac{1}{2}$	47 $\frac{3}{4}$
Celmantia	41	48 $\frac{3}{4}$
Singona	41 $\frac{1}{2}$	48 $\frac{1}{4}$
Anauum	41 $\frac{3}{4}$	47 $\frac{1}{2}$
Insule germanie adiacent iuxta albis fluuij ostia Tres saxonum appellare quarum.		
Medium gradus habet	31	46 $\frac{3}{4}$
Supra autem Cymbricam chersonesum alie tres alocie dicte quaru medium gradus habet	37	49 $\frac{3}{4}$
Ab orientali parte chersonesi Quatuor sca die nuncupate: quarum tres parue mediam habent gradum		
	41 $\frac{1}{2}$	48
Vna que maxima earum est & maxime orientalis iuxta Istule fluuij ostia sinem magis occidentalem habet gradu		
	43	48
Eius maxime pars orientalis		
	46	48
Pars maxime septentrionalis		
	44 $\frac{1}{2}$	48 $\frac{1}{2}$
Pars eius meridionalis		
	44	47 $\frac{3}{4}$
Vocatur autem & hec proprie scandia		
Et tenent ipsius septentrionalia lenoni Occidentalia Chedini Orientalia Phanone & phiresi Meridionalia Dute & Dautiones		



Media autem tenent leuoni

RHETIE SITVS



ETIE OCCIDENTa-  
le latus terminatur mō  
te Adula & linea que ē  
inter capita amnuim Re  
ni atq; danubij Lat<sup>o</sup> sep  
tentrionale parte termi  
natur danubij: que a fontib; est vsq; ad eni  
fluuij scissionē que gradus habet 34 47 2̄  
Orientale latus ipso eno terminatur. cuius  
australior finis est. graduū. 34 44 4̄. Meri  
dionale alpiū montib; hinc supra italiā ex  
tensis: quorū qui apud grecas sunt gradus  
habēt. 30 44 3̄. Qui aut apud poenas iux  
ta principiū lucij amnis. qui i danubiū exit  
qui ve Retiam a vindalicia disiungis grad<sup>o</sup>  
tenēt. 31 2̄ 44 2̄. Qui vero extrema tenēt  
gradus habent. 33 3̄ 44 2̄ habitant mag  
is septentrionalia retie Brixanie magis au  
stralia Suanete & Regulce. Que inter hee  
sunt. tenent calucones & vennontes

Ipos; ciuitates sub danubio fluuiio he sunt

Bragudorum	30	46	3̄	
Dracuina	30	3̄	46	3̄
Viana	31	46	3̄	
Phaniana	31	2̄ 4̄	46	2̄ 3̄
Iuxta caput Reni fluuij				
Taxegetium	29	2̄	46	4̄
Brigantium	30	46		
Post has				
Vicus	30	4̄	44	3̄
Ebodorum	30	3̄	44	3̄
Drusomagus	31	2̄	46	12̄
Ectodurum	31	3̄	44	3̄

VINDELITIE SITVS



VE MAGIS SEPten  
trionalia sunt vindelitie  
tenēt. Runicate. Sub his  
leuni & cōsonote. P<sup>o</sup> ve  
launi. post Breuni et iux  
ta litiam fluuiū licacu Ci  
uitates aut sunt i vindelicia penes danubiū

Artobriga	32	4̄	47	6̄
Bocodurum	33	2̄ 3̄	47	4̄

Sub his angusta vindelicorū

Carodunum	33	2̄ 3̄	46	2̄ 3̄
Abudiacum	33	2̄	46	4̄
Cambodunum	32	2̄ 3̄	46	
Medullam	33	2̄ 3̄	44	3̄
Inutrium	32	2̄ 3̄	44	2̄

NORICI SITVS



ORICVM TERMI  
nos hēt ab occasu Enū  
fluuiū a septētrione Pa  
nubij partem que est ab  
eno vsq; ad Cetium mō  
tem cuius gradus. 37 2̄  
46 2̄ 4̄. Ab ortu solis: ipm montē cetiū. A  
meridie partē pannonie que sub dicto mō  
te ē. cuius finis maxime occidentalis grad<sup>o</sup>  
habet. 36 44 3̄ Et hinc montē supra Istriā  
qui curuancas appellatur cuius mediū gra  
dus habet. 34. 44. 3̄. Tenent aut occidenta  
liora regionis a septētrione incipientes Se  
uaces & Alane qui & Ambesontij dicuntur  
Magis vero occidentalia Norici & Ambie  
drani ac Amblici

Ciuitates autem sub danubio sunt

Aredata	34	47		
Claudonium	36	46	3̄	
Sub his aut Gamanodurū.	34	3̄	46	3̄
Cesodunum	34	3̄	46	2̄
Badacum	34	4̄	44	4̄
Aguntum	36	2̄	46	3̄
Vacorium	36	44	2̄ 4̄	
Pedicum	37	46		
Virunum	36	3̄	44	2̄ 3̄
Teurnia	34	3̄	44	3̄
Idunum	36	6̄	44	4̄
Sianticum	36	44	2̄	
Celia	37	44	2̄	Inē Italiā & no ricū
Iuliū Marnicū	34	2̄	44	4̄

PANNONIARVM AMBARVMSI



ANNONIA SV  
perior limites habet  
ab occasu Montem ce  
tium & pro parte Car  
uancam a meridie ptē  
Istrie ac Illiridis iuxta

c4



lineam paralellam: que a prefato sine occide  
taliore per Albanum monte exit vsq; ad re  
bios montes & limites inferioris pannonie  
qui gradus habent. 41  $\frac{1}{2}$  & 44  $\frac{3}{4}$ . A septen  
trione terminatur monte pfato Norici & p  
te danubij que e Catio monte vsq; ad scissi  
one Arabonis fluuij que gradus habet. 41  
47  $\frac{3}{4}$ . Ab ortu solis: inferiori pannonia p  
lineam que prefatos limites habet. Tenent  
aut prouincie a parte septentrionis. A zali  
qui magis occidentales sunt & qui magis  
orientales sunt Citi. A meridie vero latobi  
ci: qui sub Norico & versus ortum varciani  
Inter eos aut versus occasum Bij & sub hil  
Coletian: Iassij vero versus ortu: & sub ipsis  
oderiaces.

Ciuitates sub danubio he sunt

Iulio bona	37 $\frac{1}{2}$ $\frac{1}{4}$	46 $\frac{3}{4}$
Legio germanica decima		
Carnuns	39	47
Phlexum	40	47 $\frac{1}{4}$
Legio germanica quartadecima		
Cherobalus	40 $\frac{1}{2}$	47 $\frac{1}{2}$
Bregetium	41	47 $\frac{3}{4}$
Legio prima auxiliatrix		
Procul a fluuio ciuitates he sunt		
Sala	38 $\frac{3}{4}$	46 $\frac{1}{4}$
Potubium	38 $\frac{1}{2}$	44 $\frac{1}{2}$ $\frac{3}{4}$
Sauaria	38 $\frac{3}{4}$	46 $\frac{3}{4}$
Risipia	38 $\frac{3}{4}$	46 $\frac{1}{2}$
Vinundria	38 $\frac{1}{6}$	44 $\frac{3}{4}$
Bononia	38 $\frac{3}{4}$	44 $\frac{3}{4}$
Andantonium	48 $\frac{1}{6}$	44 $\frac{1}{6}$
Novidunum	37 $\frac{1}{2}$ $\frac{3}{4}$	44 $\frac{1}{6}$
Sacarbantia	39 $\frac{1}{2}$	47
Marocla	39 $\frac{1}{4}$	46 $\frac{1}{6}$
Lentudum	39 $\frac{1}{6}$	44 $\frac{1}{2}$ $\frac{1}{4}$
Carrodunum	39 $\frac{3}{4}$	46
Siscia	39	44 $\frac{1}{4}$
Olimacum	39 $\frac{1}{4}$	44 $\frac{1}{2}$
Vllina	40 $\frac{1}{2}$	46 $\frac{1}{2}$ $\frac{1}{4}$
Boletium	40 $\frac{1}{2}$	46
Sogora	40 $\frac{1}{6}$	44 $\frac{1}{2}$
Sisopa	40	44 $\frac{1}{4}$
Visontium	40 $\frac{1}{2}$ $\frac{1}{4}$	44 $\frac{1}{2}$

Pretorium	40 $\frac{1}{2}$ $\frac{1}{4}$	44 $\frac{1}{4}$
Magniana	41	46
In limite Italie sub Norico iterum pannonie ciuitas		
Mona	36 $\frac{1}{2}$	44 $\frac{3}{4}$

INFERIORIS PANNONIE SITVS



ANNONIA inferi  
or terminatur ab occa  
su superiori pannonia  
A scissione Arabonis  
fluuij iuxta prefatos li  
mites. A meridie pars

illiridis que a dicto limite vsq; ad fluxu da  
nubij iuxta que scinditur Sauus fluuius cu  
ius gradus

44 44  $\frac{1}{2}$

A septentrione & ab oriente terminatur p  
te danubij q e a scissione arabonis fluuij vs  
q; ad Sauum Amnem & situm habet hunc  
post arabonem fluuiu. Flexus qui fit iuxta  
curta. 42 47 Maxime septentrionalia da  
nubij 42  $\frac{1}{2}$  48 Qd iuxta flexu ad occasu  
extenditur & p geminas pannonias fluens  
scinditur i Caruduno ciuitate versus mon  
tem Cetium iuxta maxime eius septentri  
onalia que vocantur Sabaria et versus meridi  
e

Daros

44  $\frac{1}{2}$  44  $\frac{3}{4}$

Eiusdem danubij conuersio iuxta corna  
cum

44 44  $\frac{3}{4}$

Eiusde conuasio iuxta Ruttu

44  $\frac{1}{2}$  44

Quod iuxta scissionem Sai fluuij qui & ip  
se p duas extensus pannonias Catio mon  
ti iungitur: prius ad septentrione postea ad  
occasum versus

44 44  $\frac{1}{2}$

Tenent aut & ipam prouintia: in ptib; qd  
occidentalib; Amantini magis septentriona  
les: sub quib; heruiate. Postea andiantes.  
Postea Breuci. In ptib; vero orientalib; qui  
maxime septentrionales sunt Aranisci: & q  
magis meridionales sunt Scordisci.

Ciuitates autem sub danubio he sunt

Curta	42	47
Salua	42 $\frac{1}{2}$	47 $\frac{1}{2}$
Carpis	42 $\frac{1}{2}$	47 $\frac{3}{4}$
Aquicum	43	47 $\frac{1}{2}$
Salinum	43 $\frac{1}{2}$	47



Lussonium	43 ½ ¼	46 ½ ¼
Lugionum	44	46 ½
Teutoburgium	44 ¼	49 ¾
Cornacum	44 ¾	49 ¼
Arnimetum legio	49	49 ¾
Rutium	49 ½	49
Taururum	49	44 ½
A flauio procul ciuitates he sunt		
Berbis	42	46
Serbinum	41 ½	49 ½
Iuollum	42 ½	46
Certissa	42 ½	49 ½
Mursella	43	46
Bibalis	43	49 ½
Marsonia	43	49
Vacontia	43 ½	46 ½
Mundia colonia	43 ½	49 ½ ¼
Sallis	44 49	44 ¾
Tarsium	44 ½	44 ½ ¼
Sirmium	44 ½ ¾	49

ILLIRIDIS AVT LIBVRNIE SEV  
DALMATIE SITVS.

**I**LLIRIS tmiatur a septentrionali plaga vtraq; pannonia iuxta montes expositos. Ab occasu Istria per lineam cuius gradus habetur versus finem superioris pannonie 36 ½ 49 0 Finis vero qui i linu adriatico est 36 ½ 44 ½ ¾. Ab ortu superiori Misia per lineam q est a dicta scissione Sai fluij vsq; ad finem qui iuxta montem Sardoniu est exteditur cuius gradus 47 41 ¾. A meridie terminos habet parte macedonie; iuxta lineam q a pfa to sine vsq; ad adriaticu attingit cuius gdº 49 41. Et hic latere adriatici vsq; ad dictu istrie limitem. huius lateris descriptio sic se habet post istriam ytalie. ora inde liburnie aut illiridis.

Aluona	36 ½ ¾	49
Flauona	37	44 ½ ¾
Inai ff ostia	37 ½	44 ¼
Tarfatica	37 ¾	44 ½ ¼
Senia	49	44 ½ ¼

Loplica	39 ½	44 ¾
Tedanij ff ostia	39 ¾	44 ½
Orcopula	40	44 ¼
Vetia	43	44 ¼
Argiruntum	40 ½ ¼	44 0
Corinium	41 0	44
Enonum	41 ½	44
Iader colonia	42	43 ½ ¼
Tici ff ostia	42 ¾	43 ¾
Scardona	42 ¾	43 ½
Dalmatie iuxta litus ciuitates		
Ficum	43	43 ¾
Salona colonia	43 ¾	43 0
Eputium	43 ¾	43
Pigantium	44	42 ½ ¼
Oneum	44 ¼	42 ½
Narbonis ff ostia	44 ½	42 ¾
Epidaurus	43 ¾	42 ¾
Ridinum	44 ¾	42
Astenium	44 ½ ¼	42
Risoniscus sinus	49	42
Bulua	49	41 ½ ¼
Vlcinium	49	41 ½
Brilonis ff ostia	49	41 ¾
Lissus	49	41 0

Fluit aut drilon fluius a monte scardo & ab altero monte sito apud media superioris Misie cuius gradus. 49 ¾ 42 ¾. Ab eodem etiã alius Amnis defluit Drinus nomine q in Saum fluiu exit ab occidentali pte. Taurini ciuitatis. Tenent aut prouintia q histrie herent Iapyeres: supra no liburniam magis occidetal mezei: post derriopes & derij. et supra derriopas Dindarij supra quos ditones Supra autem derios Ceraunij interiora Dalmatie tenet daursij supra quos comenij & var dei. Supra hos Narensij & sardoate Preterea supra hos Siculote & ducletate & Pyrusse & Sirtones penes macedonas Ciuitates mediterranee liburnorum qd he sunt.

Tediascum	39	44 ¾
Aruccia	39 ½	44 ½ ¼
Ardotium	40	44 ½ ¾
Stupsi	39 ½	44 ¾



Curum	40 $\frac{1}{2}$	44 $\frac{1}{2}$
Aufancala	41 $\frac{1}{6}$	44 $\frac{1}{3}$
Varuaria	41 $\frac{1}{6}$	44 $\frac{1}{6}$
Salua	41 $\frac{1}{3}$	44 $\frac{1}{3}$
Adra	42 $\frac{1}{3}$	44 $\frac{1}{3}$
Arauzona	42 $\frac{1}{2}$	44 $\frac{1}{3}$
Assesia	42 $\frac{1}{4}$	44 $\frac{1}{3}$
Burnum	42 $\frac{1}{4}$	44 $\frac{1}{3}$
Sidrona	43 $\frac{1}{2}$	44 $\frac{1}{2}$
Blanona	42 $\frac{1}{2}$	44 $\frac{1}{2}$
Outorum	43	44
Nedinum	44 $\frac{1}{2}$	44 $\frac{1}{4}$
Dalmatie mediterraneae ciuitates		
Andecrium	43 $\frac{1}{2}$	42 $\frac{1}{2}$
Aleta	44	43 $\frac{1}{6}$
Nerona	44 $\frac{1}{3}$	44 $\frac{1}{4}$
Delminium	44 $\frac{1}{4}$	43 $\frac{1}{3}$
Equum colonia	44 $\frac{1}{3}$	43 $\frac{1}{3}$
Saloniana	44	43 $\frac{1}{3}$
Narbonaculum	44 $\frac{1}{3}$	42 $\frac{1}{3}$
Enclerum	44 $\frac{1}{2}$	44 $\frac{1}{3}$
Chinna	44 $\frac{1}{3}$	42 $\frac{1}{2}$
Doclea	44 $\frac{1}{3}$	42 $\frac{1}{4}$
Rizana	44 $\frac{1}{4}$	42
Scodra	44 $\frac{1}{2}$	41 $\frac{1}{2}$
Thermiclana	46	41 $\frac{1}{4}$
Siparantum	46 $\frac{1}{2}$	42 $\frac{1}{6}$
Epicaria	44 $\frac{1}{2}$	41 $\frac{1}{4}$
Eminacium	46	44 $\frac{1}{4}$
Insule adiacent liburnee		
Asporus in qua ciuitates due		
Crepfa	37 $\frac{1}{3}$	44 $\frac{1}{2}$
Asporus	37 $\frac{1}{2}$	44 $\frac{1}{2}$
Et curicta in qua etiam ciuitates due		
Pbulfinum	39 $\frac{1}{6}$	44 $\frac{1}{3}$
Curicum	39 $\frac{1}{3}$	44 $\frac{1}{4}$
Et Scarbona insula in qua ciuitates due		
Arba	40 $\frac{1}{3}$	43 $\frac{1}{3}$
Collentum	41 $\frac{1}{3}$	43 $\frac{1}{2}$
Insule adiacent delmatie		
Issa & ciuitas	42 $\frac{1}{3}$	42 $\frac{1}{3}$
Tragurium & ciuitas	43	42 $\frac{1}{3}$
Pharia & ciuitas	43	42 $\frac{1}{2}$
Corcyra nigra	44	41 $\frac{1}{4}$
Meligina insula	44 $\frac{1}{6}$	41 $\frac{1}{3}$

Claudij ptholomei cosmographie liber secundus explicit

CLAVDII PTOLOMEI COSMOGRAPHIE LIBER TERTIVS HEC HABET

Expositionem partis Europe orientalis iuxta subiectas prouincias aut satrapas Italiã totã Cynnum insulã. Sardinia insulã. Sicilia insulã. Sarmatiam Europe Tauricam chersonesum Iaziges Metanascas Dacia Mysiam superiorẽ Mysiam inferiorẽ. Thraciam chersonesum. Macedoniam. Epyrum Achaïam Peloponesum. Euboeã insulã & cretã insulã

ITALIE SITVS



TALIA LIMITES

habet ab occidente alpi um iuga iuxta lineam q̄ extenditur a monte Adula vsq; ad vari fluij ostia quorũ gradus 27  $\frac{1}{2}$  43. Preterea littus tirreni pelagi A neapoli scilicet vsq; leucopetram. A septentrione terminantur alpiũ iugis: que Retie imminet Preterea peonis & oera et carusadio monte qui sub norico est quorũ gradus dicti sunt. Preter hec littore hadriatici sinus a lauampo fluuij: vsq; garganum montem: & hydruntũ. A meridie: littore hadriatici pelagi a lauampo fluuij vsq; ad illiariacam metam Preterea ligustico littore atq; Tirreno a vari scilicet hostijs vsq; Neapoli: ac ac a leucopetra vsq; hydruntum. Describitur aut̄ in hunc modũ post vari fluij ostia in ligustico pelago

Masaliensium		
Nicea masaliensium	28	42 $\frac{1}{2}$ $\frac{1}{2}$
Herculis portus	28 $\frac{1}{4}$	42 $\frac{1}{2}$ $\frac{1}{2}$
Trophea angusti	28 $\frac{1}{2}$	42 $\frac{1}{2}$
Monici portus	28 $\frac{1}{3}$	42 $\frac{1}{2}$ $\frac{1}{2}$
Ligurie apud grecos ligustice penes ligusticum pelagus		
Albinimium	29	42 $\frac{1}{2}$ $\frac{1}{6}$
Albitaunum	29 $\frac{1}{4}$	42 $\frac{1}{2}$ $\frac{1}{4}$
Genua	30	42 $\frac{1}{2}$ $\frac{1}{3}$
Enetelle s; ostia	30 $\frac{1}{2}$	42 $\frac{1}{2}$ $\frac{1}{3}$



Tigullia	30 $\frac{2}{4}$	42 $\frac{2}{3}$
Veneris portus	31 $\frac{6}{6}$	42 $\frac{2}{3}$
Ericis sinus intima	31 $\frac{4}{4}$	42 $\frac{2}{3}$ $\frac{12}{12}$
Macre fl' ostia	31 $\frac{2}{2}$	42 $\frac{2}{3}$
Scillio boadi fluuij	31 $\frac{2}{2}$	43
Tuscorum apud grecos Tyrrenorum iuxta		
Tyrrenum pelagus		
Luna	32	42 $\frac{2}{4}$
Lune promontorium	32 $\frac{3}{3}$	42 $\frac{3}{3}$
Herculis fanum	32 $\frac{3}{3}$	42 $\frac{2}{4}$
Arni fl' ostia	33 $\frac{3}{3}$	42 $\frac{3}{3}$
Liburnus portus	33 $\frac{2}{2}$	42 $\frac{2}{12}$
Populoniū p'montoriū	33 $\frac{2}{2}$	42 $\frac{4}{4}$
Populonia	33 $\frac{2}{12}$	42 $\frac{3}{3}$
Traianus portus	34	42 $\frac{3}{3}$
Talamon promontoriū	34 $\frac{4}{4}$	42
Hose fl' ostia	34 $\frac{2}{2}$	42
Cosse	34	41 $\frac{2}{3}$ $\frac{12}{12}$
Grauisce	34 $\frac{3}{3}$	41 $\frac{2}{4}$
Castrum nouum	34 $\frac{3}{3}$	41 $\frac{3}{3}$
Pyrgi	36	41 $\frac{3}{3}$
Allinum	36 $\frac{4}{4}$	41 $\frac{3}{3}$
Latinorum similiter iuxta tyrrenū pelagus		
Tyberis fl' ostia	36 $\frac{2}{2}$	41 $\frac{2}{2}$
Flexus ad occasum	36 $\frac{2}{2}$	42
Ostia	46 $\frac{2}{2}$	41 $\frac{2}{2}$
Antinum	36 $\frac{2}{3}$	41 $\frac{2}{2}$
Clostra	37 $\frac{6}{6}$	41 $\frac{3}{3}$
Circeum promontorium	37 $\frac{2}{2}$	41 $\frac{4}{4}$
Tarracine	37 $\frac{2}{4}$	41 $\frac{4}{4}$
Forme	38 $\frac{6}{6}$	41 $\frac{4}{4}$
Campanorū similiter iuxta tirrenū pelagus		
Liris fl' ostia	38 $\frac{3}{3}$	41 $\frac{3}{3}$
Soessa	38 $\frac{2}{2}$	41 $\frac{3}{3}$
Vulturnum fl' ostia	39	41 $\frac{4}{4}$
Liternum	39 $\frac{12}{12}$	41 $\frac{12}{12}$
Cume	39 $\frac{6}{6}$	41 $\frac{12}{12}$
Misenum	39 $\frac{2}{2}$	41
Puteoli	39 $\frac{2}{3}$	41
Neapolis	40	41
Picētinorū similiter iuxta tyrrenū pelagus		
Sarni fl' ostia	40 $\frac{12}{12}$	40 $\frac{2}{3}$ $\frac{12}{12}$
Surrentum	39 $\frac{2}{3}$	40 $\frac{2}{3}$ $\frac{13}{13}$
Minerue promontorium	39 $\frac{2}{4}$	40 $\frac{2}{3}$
Salernum	40	40

Lucanorū similiter iuxta tyrrenū pelagus		
Silari fl' ostia	40 $\frac{12}{12}$	40 $\frac{4}{4}$
Pestum	40 $\frac{6}{6}$	40
Velie	40 $\frac{3}{3}$	39 $\frac{2}{4}$
Baxentum	40 $\frac{2}{2}$	39 $\frac{2}{2}$
Brutorū similiter iuxta tyrrenum pelagus		
Lai fl' ostia	40	39 $\frac{4}{4}$
Tempa ciuitas	40	39
Taurianicus scopulus	40 $\frac{3}{3}$	38 $\frac{2}{4}$
Isponiasta sinus	40 $\frac{3}{3}$	38 $\frac{2}{4}$
Scileum promontorium	39 $\frac{12}{6}$	38 $\frac{3}{3}$
Regium vinium	39 $\frac{2}{3}$	38 $\frac{4}{4}$
Leucopetra p'montoriū	39 $\frac{2}{3}$	38
Magne gretie iuxta adriaticum pelagus		
Zephirium p'montoriū	40 $\frac{2}{4}$	38 $\frac{3}{12}$
Locris ciuitas	40 $\frac{2}{3}$	38 $\frac{2}{12}$
Locani fl' ostia	40 $\frac{2}{3}$	38 $\frac{2}{12}$
In sinum iuxta scillaceum ciuitas		
Scylacium	40 $\frac{2}{4}$	38 $\frac{2}{4}$
Intima sinus	40 $\frac{2}{4}$	38 $\frac{2}{3}$
Latinium promontoriū	41 $\frac{3}{3}$	39
In tarrantino sinu		
Croton ciuitas	41 $\frac{3}{3}$	39 $\frac{6}{6}$
Thurium	41 $\frac{3}{3}$	39 $\frac{2}{2}$
Metapontum	41 $\frac{2}{2}$	39 $\frac{2}{4}$
Tarentum	41 $\frac{2}{3}$	39 $\frac{2}{4}$
Salentinorum		
Iapigium promontorium &		
Salentinum dicitur	42 $\frac{3}{3}$	38 $\frac{2}{4}$
Calabrie iuxta Ionium pelagus		
Hydra	43	39 $\frac{12}{12}$
Luspie	42 $\frac{3}{3}$	39 $\frac{4}{4}$
Brendesium	42 $\frac{2}{2}$	39 $\frac{3}{3}$
Etolorum pleuentiorum in Ionio pelago		
Egnatia	42 $\frac{2}{3}$	39 $\frac{2}{3}$
Barium	42 $\frac{2}{3}$	40 $\frac{12}{12}$
Aufidi fl' ostia	42 $\frac{2}{12}$	40 $\frac{4}{4}$
Appulorum dauniorū in Ionio pelago		
Salpie	42 $\frac{2}{12}$	40 $\frac{3}{3}$
Sipa	42 $\frac{2}{2}$	40 $\frac{2}{2}$
A peneste	42 $\frac{2}{2}$	40 $\frac{2}{4}$
Carganus mons	42 $\frac{3}{3}$	41
Et iuxta sinum adriaticum		
Hyrium	42 $\frac{2}{2}$	41 $\frac{4}{4}$
Frentanorum similiter		



Ficerni fl ostia	42	41	$\frac{1}{2}$
Buba	41 $\frac{3}{4}$	41	$\frac{3}{4}$
Istonium	41 $\frac{3}{4}$	41	$\frac{1}{2}$ $\frac{3}{4}$
Pelignorum similiter			
Sari fl ostia	41 $\frac{3}{4}$	42	
Orton	40 $\frac{1}{2}$ $\frac{3}{4}$	42	$\frac{1}{4}$
Maracinarum similiter			
Aporni fl ostia	40 $\frac{1}{2}$	42	$\frac{1}{2}$
Matrini fl ostia	39 $\frac{1}{2}$	42	$\frac{1}{2}$ $\frac{3}{4}$
Picenorum similiter			
Castrum	38 $\frac{1}{2}$	43	
Cupra marittima	38	43	$\frac{1}{2}$
Tracentij fl ostia	37 $\frac{3}{4}$	43	
Potentia	37 $\frac{1}{4}$	43	$\frac{1}{6}$
Numana	36 $\frac{1}{2}$ $\frac{3}{4}$	43	$\frac{3}{4}$
Ancon	36 $\frac{1}{2}$	43	$\frac{3}{4}$
Semnonum similiter			
Asij fl ostia	36 $\frac{3}{4}$	43	$\frac{3}{4}$
Sena gallica	36	43	$\frac{3}{4}$
Fanum fortune	34 $\frac{1}{2}$ $\frac{3}{4}$	43	$\frac{1}{2}$ $\frac{3}{4}$
Pisaurum	34 $\frac{1}{2}$ $\frac{1}{2}$	43	$\frac{1}{2}$ $\frac{3}{4}$
Ariminum	34 $\frac{1}{6}$	43	$\frac{1}{2}$ $\frac{3}{4}$
Gallorum bouen similiter			
Rubiconis fl ostia	34 $\frac{1}{2}$ $\frac{3}{4}$ $\frac{1}{2}$	43	$\frac{1}{2}$ $\frac{3}{4}$
Rauenne	34 $\frac{3}{4}$ $\frac{1}{2}$	43	$\frac{1}{2}$ $\frac{3}{4}$
Padi fl ostia	34 $\frac{1}{4}$	44	
Fluuij caput quod iuxta lariam paludem est	29 $\frac{3}{4}$	44	$\frac{1}{2}$ $\frac{3}{4}$
Vbi admiscetur dorie fluuio	31	44	$\frac{1}{2}$ $\frac{3}{4}$
Caput dorie fluuij iuxta poeninum lacum	28 $\frac{1}{2}$ $\frac{1}{4}$	43	$\frac{3}{4}$
Vbi scinditur ad lacum vergentes			
Benacum	34 $\frac{1}{2}$ $\frac{1}{4}$	43	$\frac{1}{2}$ $\frac{3}{4}$
Huius lacus situs	32 30 $\frac{1}{2}$	44	$\frac{1}{2}$
Post ostia padi fluuij venetie similiter			
Attriani fl ostia	34	44	$\frac{1}{2}$
Carnorū similiter in flexione adriatici sinus			
Intimus sinus in quo est			
Tilauēpti fl ostium	34 $\frac{1}{2}$ $\frac{3}{4}$	44	$\frac{1}{2}$ $\frac{3}{4}$
Natisonis fl ostia	34	44	$\frac{1}{2}$ $\frac{3}{4}$
Istrie similiter post flexum adriatici sinus			
Tergestum colonia	34 $\frac{1}{2}$	44	$\frac{1}{2}$ $\frac{3}{4}$ $\frac{1}{2}$
Formionis fl ostia	34 $\frac{1}{4}$	44	$\frac{1}{2}$ $\frac{3}{4}$ $\frac{1}{2}$
Parentium	34 $\frac{1}{2}$	44	$\frac{1}{2}$ $\frac{3}{4}$ $\frac{1}{2}$
Pola	36	44	$\frac{3}{4}$

Nouissimus Italie finis 36  $\frac{1}{4}$  44  $\frac{1}{2}$   $\frac{3}{4}$   
 Ciuitates autem sunt mediterraneae

**HISTRIE**

Pucinum	34 $\frac{1}{2}$	44	$\frac{1}{2}$ $\frac{3}{4}$
Piquentum	36	44	$\frac{1}{2}$ $\frac{3}{4}$
Aluum	36 $\frac{1}{6}$	44	
Carnorum mediterraneae			
Forum iulij colonia	34 33 $\frac{1}{2}$ $\frac{3}{4}$	44	$\frac{1}{2}$ $\frac{3}{4}$ $\frac{1}{2}$
Concordia colonia	34 $\frac{1}{2}$	44	$\frac{1}{2}$ $\frac{3}{4}$
Aquileia	34 $\frac{1}{2}$	44	
Venetie ciuitates mediterraneae hee sunt			
Tridentum	33 $\frac{1}{2}$	44	
Belunum	33 $\frac{1}{6}$	44	$\frac{3}{4}$
Vicentia	33 $\frac{1}{6}$	44	$\frac{1}{2}$
Opipergium padua	33 $\frac{1}{2}$	44	$\frac{1}{2}$ $\frac{3}{4}$
Acelum	33 $\frac{1}{2}$	44	$\frac{1}{2}$
Ateste	33 $\frac{3}{4}$	44	$\frac{1}{4}$
Platiuum	33 $\frac{1}{2}$ $\frac{3}{4}$	44	$\frac{1}{2}$
Alginum	33 $\frac{1}{4}$	44	$\frac{1}{2}$
Cenomannorum qui sub venetia sunt ciuitates hee			
Bergomum	31 $\frac{3}{4}$	44	$\frac{1}{2}$
Forum diuguntorum	31 $\frac{3}{4}$	44	
Brixia	32	44	$\frac{3}{4}$
Cremona colonia	32	44	
Verona	32 $\frac{1}{2}$ $\frac{3}{4}$	44	
Mantua	32 $\frac{1}{2}$ $\frac{1}{4}$	44	
Butrium	33 $\frac{1}{2}$	43	$\frac{1}{2}$ $\frac{3}{4}$
Bechunorum qui sunt sub occasu venetie ciuitates hee			
Yannia	31	44	$\frac{1}{2}$ $\frac{3}{4}$
Caraca	31 $\frac{3}{4}$	44	$\frac{3}{4}$
Bretina	31 $\frac{3}{4}$	44	$\frac{1}{2}$ $\frac{3}{4}$
Anonium	31 $\frac{1}{2}$	44	
In subrium qui sunt sub occasu Cenomannorum ciuitates hee			
Nauaria	30 $\frac{1}{2}$	44	$\frac{1}{2}$ $\frac{3}{4}$
Mediolanum	30 $\frac{1}{2}$ $\frac{3}{4}$	44	$\frac{3}{4}$
Comum	30 $\frac{1}{2}$ $\frac{3}{4}$	44	$\frac{1}{2}$ $\frac{3}{4}$
Ticinum	30 $\frac{1}{2}$ $\frac{3}{4}$	44	
Salasiorum qui sub in subribus sunt ciuitates hee			
Augusta pretoria colonia	30	44	
Floredia	30 $\frac{1}{4}$	43	$\frac{1}{2}$ $\frac{3}{4}$
Taurinorū q sub Salpijs sunt ciuitates hee			



Augusta taurica	29 ½	43 ⅓
Augusta batienorum	30	43 ½
Tria	30 ¼	43 ⅓ 12
Dertona	30 ½	43 ½
Libicorū qui sub ī subribz sunt ciuitates hee		
Vercelle	29 ½	43
Gaumelum	30	43 ⅓
In grecis alpibus cētronorū ciuitates hee.		
Forum claudij	29	44 ½ ⅓ 12
Axima	29 ½ ¼	44 ½ ⅓ 12
In cutijs alpibus lepontinorum		
Ofcela	29	44 ⅓
Caturgidoram in grecis alpibus		
Eburdunum	29 ⅓	44 ½
Suisianorum ī greis alpibus		
Segusium	28 12	43 ½ ⅓ 12
Brigantium	29	44 12
In alpibus littoreis Erusiorum		
Nertium	28 ½	43 ⅓
Vintium	28 ½	43 ⅓
Sudtriorum in littoreis alpibus		
Salene	28 ½	43 ⅓
Venditiorum in littoreis alpibus		
Cemeneleum	28 ½	43 ¼
Sanitium	28 ½	42 ½ ⅓
Apennini iuga fere ligurie imminēt & ab alpibus incipiunt. Deinde vsq; ad anconā p- tenduntur hīcq; versa dum ad adriaticū in- clinantur vsq; ad montē garganum ducun- tur. Post ad meridiem inclinata ī leucopetra fines habēt ī liguria. A pennino supposita Mediterranee ciuitates hee sunt		
Sabata	29 ⅓	43 ⅓
Polentia	29 ⅓	43 ⅓
Asta colonia	29 ½	43 ⅓
Alba pompeia	29 ⅓	43 12
Libarnum	30 12	43 12
Gallia togata ipsis subiacent montibus vsq; rauennam producta cuius ciuitates hee sunt		
Placentia	31 ⅓	43 ½ ¼
Fidentia	31 ⅓	43 ½ 12
Brixellum	32 ¼	43 ½ 12
Parma	32 ¼	43 ½
Regium lepidi colonia	32 ½	43 ½
Nuceria	32	43 ⅓

Tarinetum	33 ⅓	43 ⅓
Mutina	33	43 ½
Bononia	33 ⅓	42 ½
Claterne	33 ½ ⅓	43 ⅓
Forum cornelij ymola	33 ½ ⅓ 12	43 ½
Cesena	34 ⅓	43 ⅓
Fauentia	34 ¼	43 ½
Forum liuij	34 ⅓ 12	43 ⅓
Tuscorum mediterranee ciuitates hee sunt		
Biracellum	31 ½ ¼	43 ⅓
Fosse papiriane	32	42 ½ ⅓
Bondelia	32 ½	42 ½ ⅓
Luca	33	42 ½ ⅓
Lucus feronie colonia	32 ½	42 ½ ⅓ 12
Pistoria	33 ⅓	43 ⅓
Florentia	33 ½ ⅓ 12	43 ⅓
Pise colonia	33 ⅓ 12	42 ½ ¼
Volaterra	34	42 ⅓
Rufelle	33 ⅓	42 ½
Fesule	33 ½ ⅓ 12	43 ⅓
Perucia	34 ⅓	42 ½ ⅓
Aretium	34 ⅓	42 ½ ¼
Cortona	34	42 ⅓
Esculia	34 ¼	43 ⅓
Biturgia	34	42 ½ ⅓ 12
Manliana	34 ½	42 ½
Vetulgnium	34	42 ½
Sena	34 ⅓	42 ⅓
Suana	34 ⅓	42 ⅓
Saturniana colonia	34 ¼	42 ⅓
Eba	34 ½	42 ¼
Volci	34 ⅓	42 ⅓
Clusium	34 ⅓	42 ⅓
Volsinium	34 12	42 ⅓
Sudernum	34 ½	42 12
Ferentia	34 ½	42 ½
Vicus elbij	34 ½ ⅓	42 12
Sutrium	36 ⅓	42 ⅓
Tarquine	34 ¼	42 ⅓
Curitum	34 ½ ¼	41 ½ ¼
Blera	34 ½	41 ½ ⅓ 12
Forum claudij	34 ½ ⅓ 12	41 ½ ⅓ 12
Nepeta	36	42 12
Falernum	36 ½	41 ½ ⅓ 12
Cere	36 ½	41 ½ ⅓



Semnonum mediterraneae ciuitates he sunt

Scafa 34  $\frac{1}{2}$  43  $\frac{1}{3}$   
Ostra 36 43  $\frac{1}{2}$

Picenorum mediterraneae ciuitates he sunt

Traiana 46  $\frac{1}{2}$  43  $\frac{1}{2}$   $\frac{1}{2}$   
Vrfa baliua 36  $\frac{1}{2}$   $\frac{1}{3}$  43  $\frac{1}{4}$   
Septempeda 36  $\frac{1}{2}$   $\frac{1}{3}$  43  $\frac{1}{2}$   
Cupra montana 37  $\frac{1}{4}$  43  
Firmium 37  $\frac{1}{2}$  42  $\frac{1}{2}$   $\frac{1}{3}$   $\frac{1}{2}$   
Asculum 38  $\frac{1}{3}$  42  $\frac{1}{2}$   $\frac{1}{3}$   
Hadria 38  $\frac{1}{3}$  42  $\frac{1}{2}$   $\frac{1}{3}$

Vmbriorum ciuitates q sunt supra tuscos

Pitinum 34  $\frac{1}{2}$  43  $\frac{1}{4}$   
Tifernum 34  $\frac{1}{3}$  43  $\frac{1}{3}$   
Forum sempronij 34  $\frac{1}{2}$  43  $\frac{1}{3}$   
Isuium 36 43  $\frac{1}{2}$   
Aisis 36 43  $\frac{1}{3}$   
Iuficum 34  $\frac{1}{2}$  43  $\frac{1}{2}$   
Centinum 36  $\frac{1}{2}$  42  $\frac{1}{2}$   $\frac{1}{3}$   
Eflium 34  $\frac{1}{2}$   $\frac{1}{4}$  42  $\frac{1}{2}$   $\frac{1}{4}$   
Camaritum 36  $\frac{1}{2}$  43  
Nuceria colonia 34  $\frac{1}{2}$   $\frac{1}{3}$  42  $\frac{1}{3}$

Vilumbriorum qui vmbri magis orietales sunt

Arna 36  $\frac{1}{2}$  42  $\frac{1}{3}$   
Ispolum 34  $\frac{1}{3}$  42  $\frac{1}{2}$   
Turder 34  $\frac{1}{2}$   $\frac{1}{3}$  42  $\frac{1}{3}$   
Folingum 36 42  $\frac{1}{3}$   
Spoletium 36  $\frac{1}{3}$  42  $\frac{1}{2}$   
Meuania 36  $\frac{1}{4}$  42  $\frac{1}{2}$   
Ameria 36  $\frac{1}{2}$  42  $\frac{1}{3}$

Sabinorum qui sunt magis orientales in lūbris

Nursia 36  $\frac{1}{2}$   $\frac{1}{3}$  42  $\frac{1}{2}$   $\frac{1}{3}$

Equiculorum ciuitates qui sunt magis orientales Sabinis

Cliternum 37  $\frac{1}{2}$  42  $\frac{1}{3}$   
Calfioli 37  $\frac{1}{3}$  42  $\frac{1}{3}$

Marsorum ciuitates qui sunt magis orietales equiculis

Exencapra seu capra 37  $\frac{1}{3}$  42  $\frac{1}{2}$   
Alfabucelis 38 42  $\frac{1}{3}$

Pragutorum ciuitates qui sunt magis orientales Marsis

Beretra 38  $\frac{1}{2}$  42  $\frac{1}{2}$

Interamnia 38  $\frac{1}{3}$  42  $\frac{1}{3}$

Vestinorū qui sunt orietales pragutijs

Pinna 39 42  $\frac{1}{3}$   
Auia 39 42  $\frac{1}{2}$   
Amiternum 39 42  $\frac{1}{4}$   
Angolus 39  $\frac{1}{2}$  42  $\frac{1}{2}$

Maruanorum mediterranea

Teatea 39  $\frac{1}{2}$   $\frac{1}{4}$  42  $\frac{1}{2}$

Latinorum mediterraneae ciuitates

Vrbs Roma 36  $\frac{1}{3}$  41  $\frac{1}{4}$   
Tibur 36  $\frac{1}{2}$   $\frac{1}{3}$  42  
Prenefte 37  $\frac{1}{3}$  41  $\frac{1}{2}$   $\frac{1}{3}$   $\frac{1}{2}$   
Tusculum 36  $\frac{1}{2}$   $\frac{1}{3}$  41  $\frac{1}{2}$   $\frac{1}{4}$   
Aritia 37 41  $\frac{1}{3}$   $\frac{1}{2}$   
Ardea 46  $\frac{1}{2}$   $\frac{1}{4}$  41  $\frac{1}{2}$   
Numentum 37  $\frac{1}{2}$  42  
Treba 37  $\frac{1}{2}$  41  $\frac{1}{2}$   $\frac{1}{4}$   
Anania 37  $\frac{1}{3}$  41  $\frac{1}{3}$   
Vempsum 37  $\frac{1}{2}$  41  $\frac{1}{2}$   
Velitrum 37  $\frac{1}{6}$  41  $\frac{1}{2}$   
Lanubium 37  $\frac{1}{4}$  41  $\frac{1}{2}$   $\frac{1}{2}$

Atina 38  $\frac{1}{4}$  42

Fidene 38 41  $\frac{1}{2}$   $\frac{1}{3}$   $\frac{1}{2}$

Frusinum 37  $\frac{1}{2}$   $\frac{1}{3}$  41  $\frac{1}{2}$   $\frac{1}{4}$

Ferentinum 38 41  $\frac{1}{3}$

Priuernum 37  $\frac{1}{2}$   $\frac{1}{4}$  41  $\frac{1}{2}$

Setia 38 41  $\frac{1}{2}$

Aquinum 38  $\frac{1}{2}$  41  $\frac{1}{2}$   $\frac{1}{3}$   $\frac{1}{2}$

Sora 38  $\frac{1}{3}$  41  $\frac{1}{3}$

Minturne colonia 38  $\frac{1}{3}$  41  $\frac{1}{2}$   $\frac{1}{3}$   $\frac{1}{2}$

Fundi 38 41  $\frac{1}{3}$

Pelignensium mediterraneae ciuitates hee

Curselinium 40 42  $\frac{1}{3}$

Sulino 40  $\frac{1}{2}$  42  $\frac{1}{6}$

Frentanorum mediterraneae ciuitates hee

Auxanum 41 41  $\frac{1}{2}$   $\frac{1}{3}$   $\frac{1}{2}$

Larinum 41  $\frac{1}{2}$  41  $\frac{1}{2}$

Caracenorum qui sub ferentanis sunt

Aufedena 40  $\frac{1}{3}$  41  $\frac{1}{2}$   $\frac{1}{4}$

Samnitum ciuitates qui sub pelignis & caracenis sunt

Biannum 39  $\frac{1}{2}$  42

Esernia 39 41  $\frac{1}{2}$   $\frac{1}{4}$

Sepinum 39  $\frac{1}{2}$  41  $\frac{1}{2}$   $\frac{1}{3}$

Alifa 40 41  $\frac{1}{2}$



Tutccium	40	41	3
Telesia	40 1/2	41	2
Beneuentum	40 3/4	41	3
Clusium	41 3/4	41 3/4	12
Campanorum mediterraneae ciuitates			
Venafrum	38 3/4	41	3
Teanum	49 1/4	41	2
Suessa	38 3/4	41 1/2	3
Cales	38 1/2	41	2
Casilinum	39 1/4	41	3
Trebula	39 1/2 12	41	2
Forum populi	39 1/2 4	41	4
Capua	39 1/2	41	3
Abella	40	41	6
Atella	39 1/2 3	41	12
Pincintinorum mediterraneae			
Nola	40 1/4	41	6
Nuceria colonia	40 3/4 4	40 1/2 4	
Lucanorum mediterraneae Vici			
Vici	40 3/4	40	6
Campsa	40 1/2	40	3
Potentia	40 3/4	40	4
Blanda	40 3/4	40	6
Grumentum	41	39 1/2 3	
Irpinorum ciuitates mediterraneae qui sunt orientiores pincintinis & lucanis			
Aquilonia	41	40 1/2	
Abellinum	40 1/2 3	40 1/2 4	
Aculanum	41 3/4	40 1/2 4	
Fratuolum	41	40 3/4	
Appulorum dauniorum mediterraneae ciuitates			
Teanum	41 3/4	40 1/2 12	
Nutria apulorum	41 1/2	41	
Viberna	42	41	
Arpe	41 3/4	41 1/4	
Erdonia	42	40 3/4	
Canusium	42 12	40 1/2	
Appulorum pleucentorum mediterraneae ciuitates			
Venusia	41 3/4	40 3/4 12	
Celia	42 6	40 6	
Brutiorum mediterraneae ciuitates			
Numistrum	40 1/2	39 6	
Cosentia	40 1/2	39	

Vionualentia	40 1/2	38 1/2 12	
Magne grece mediterraneae ciuitates			
Petilia	40 1/2 4	39	
Abistrum	41	39 3/4 12	
Salentinorum ciuitates mediterraneae			
Rudia	42 12	39 1/2 4	
Netitum	42 1/4	39 1/2 12	
Alerium	42 1/4	39	
Baubota	42 1/4	39 1/4	
Vxentum	42 12	39 3/4	
Calabrie mediterraneae ciuitates			
Starni	42 1/2	39 3/4	
Veretum	42 1/2	39 1/2	
Insule adiacent italie i ligustico qdē pelago			
Gorgonis insula	32 1/2	42 1/2	
Ethala vel manora insula	32 1/4	41 1/2 3	
Capraria insula	32 1/4	43 1/2 3	
Ilua insula	33 1/2	41 1/2 3	
In tyreno autem pelago insule hee			
Monterria	34	41	
Planasia insula	33 1/2	41 1/2	
Pontia insula	37 3/4	40 1/2 4	
Pandatoria insula	37 1/2 3	40 1/2 4	
Partenope insula	38 3/4	40 1/2 4	
Procyta insula	38 1/2 4	40 3/4	
Pyteusa insula	39 3/4	40 3/4	
Caprea insula	39 1/2	40 1/2	
Sirenium insule	39 1/2	39 1/2 3 12	
In Ionio mari insule			
Diomede	40 3/4	43	

**CIRNI SIVE CVRSICE SITVS**



**C**IRNI SVLA CIRNVS que Corsica appellatur cingitur ab occasu qdē & septentrione: mari ligustico Ab ortu aut tyreno mari. A meridie pelago, quod inter ipam & Sardiniam interiacet. Eius littus sic describitur A medio lateris septentrionalis

Volerg ff ostia	30 3/4	41
Tilox promontorium	30 1/2	41 3/4
Cesie littus	30	41 3/4
Occidentalis lateris descriptio		
Attium promontorium	39	40 1/2 3



Cafalus sinus	30 $\frac{1}{4}$	40 $\frac{1}{2}$ $\frac{1}{2}$
Viriballū promontoriū	30	40 $\frac{1}{2}$
Circisij fl ostia	30 $\frac{1}{6}$	40 $\frac{1}{3}$ $\frac{1}{2}$
Rotius mons	30	40 $\frac{1}{3}$
Riam promontorium	30	40 $\frac{1}{4}$
Vrcinium ciuitas	30 $\frac{1}{6}$	40 $\frac{1}{6}$
Arenosum littus	30 $\frac{1}{4}$	40
Locre fl ostia	30 $\frac{1}{6}$	39 $\frac{1}{2}$ $\frac{1}{3}$ $\frac{1}{2}$
Pauca ciuitas	30 $\frac{1}{4}$	39 $\frac{1}{2}$ $\frac{1}{4}$
Ticarij fl ostia	30 $\frac{1}{4}$	39 $\frac{1}{3}$
Titanis portus	30 $\frac{1}{3}$	39 $\frac{1}{2}$ $\frac{1}{2}$
Fixera ciuitas	30 $\frac{1}{2}$	39 $\frac{1}{2}$
Pitani fl ostia	30 $\frac{1}{2}$ $\frac{1}{4}$	39 $\frac{1}{3}$
Marianū p montoriū & ciuitas	31	39 $\frac{1}{3}$
Meridionalis lateris descriptio		
Palla ciuitas	31 $\frac{1}{3}$	39 $\frac{1}{3}$
Syracusanus portus	31 $\frac{1}{3}$	39 $\frac{1}{3}$ $\frac{1}{2}$
Rubra ciuitas	31 $\frac{1}{3}$	39 $\frac{1}{2}$
Granianum p montoriū	31 $\frac{1}{2}$	39 $\frac{1}{3}$
Alista ciuitas	31 $\frac{1}{3}$	39 $\frac{1}{2}$ $\frac{1}{4}$
Pphilonij portus	31 $\frac{1}{2}$	39 $\frac{1}{2}$ $\frac{1}{3}$ $\frac{1}{2}$
Orientalis lateris descriptio		
Hieri fl ostia	31 $\frac{1}{2}$	40
Aleria colonia	31 $\frac{1}{2}$	40 $\frac{1}{2}$
Rotani fl ostia	31 $\frac{1}{2}$	40 $\frac{1}{6}$
Diane portus	31 $\frac{1}{3}$	40 $\frac{1}{3}$
Tutela ara	31 $\frac{1}{2}$	40 $\frac{1}{2}$
Tuole fl ostia	31 $\frac{1}{2}$	40 $\frac{1}{2}$ $\frac{1}{2}$
Mariana ciuitas	31 $\frac{1}{3}$	40 $\frac{1}{3}$
Vagum promontorium	31 $\frac{1}{2}$	40 $\frac{1}{2}$ $\frac{1}{3}$
Mantouicon ciuitas	31 $\frac{1}{3}$	41
Cunium ciuitas	31 $\frac{1}{3}$	41 $\frac{1}{6}$
Reliqua septentrionalis lateris		
Sacrum promontorium	31 $\frac{1}{4}$	41 $\frac{1}{2}$
Centurinum ciuitas	31 $\frac{1}{4}$	41 $\frac{1}{3}$
Canelata ciuitas	31	41 $\frac{1}{2}$
Tenent aut insulam populi villarum incole		
Cerium occidentale latus sub aureo monte		
habitāt q̄ gradus habet	30 $\frac{1}{2}$ $\frac{1}{4}$	40 $\frac{1}{2}$ $\frac{1}{4}$
Sub q̄bus tarabenij	30 $\frac{1}{4}$	40 $\frac{1}{2}$ $\frac{1}{4}$
Postea Titiani Postea Balatoni		
Maxime aut septentrionales & fines tenēt		
vanacini sub quibus cilebensij. Post lignini		
& Macrini. sub quibus oppini. Post limbri		
& Coymanni. sub quibus qui maxime oriē		

tales sunt. Subiani

Ciuitates mediterraneae sunt

Ropicum	30 $\frac{1}{4}$	41
Cersinum	30 $\frac{1}{2}$	41
Palanta	30 $\frac{1}{3}$	40 $\frac{1}{2}$ $\frac{1}{4}$
Lurinum	31	40 $\frac{1}{2}$ $\frac{1}{4}$
Aluca	30 $\frac{1}{3}$	40 $\frac{1}{2}$
Osincum	30 $\frac{1}{6}$	40 $\frac{1}{2}$
Sermitium	30 $\frac{1}{3}$	40 $\frac{1}{3}$
Talcinum	30 $\frac{1}{2}$	40 $\frac{1}{2}$
Venitium	30 $\frac{1}{2}$ $\frac{1}{3}$	40 $\frac{1}{3}$
Cenestum	31	40 $\frac{1}{4}$
Opinum	31 $\frac{1}{4}$	40 $\frac{1}{4}$
Mora	30 $\frac{1}{2}$	40
Matifa	30 $\frac{1}{2}$ $\frac{1}{4}$	39 $\frac{1}{2}$ $\frac{1}{3}$ $\frac{1}{2}$
Albiana	31	39 $\frac{1}{2}$ $\frac{1}{4}$

### SARDINIE INSVLE SITVS



**SARDINIAM** insula  
amplēditur ab oriente  
tyrrenū pelagus **A** me  
ridie affricum **A**b occa  
su **S**ardoum **A** septen  
trione mare quod iter

ipsam & cyrnū funditur. Eius littora sic de  
scribuntur ab occidentali latere

Gorsidanum p montoriū	29 $\frac{1}{2}$ $\frac{1}{3}$	38 $\frac{1}{2}$ $\frac{1}{3}$
Tiliū ciuitas	30	38 $\frac{1}{3}$
Nymphēus portus	30 $\frac{1}{6}$	38 $\frac{1}{2}$
Hermeum p montorium	30 $\frac{1}{6}$	38 $\frac{1}{4}$
Themij fl ostia	30 $\frac{1}{4}$	38
Coracodes portus	30 $\frac{1}{3}$	37 $\frac{1}{2}$
Taran ciuitas	30 $\frac{1}{3}$	37 $\frac{1}{3}$
Thirsi fl ostia	30 $\frac{1}{2}$	37 $\frac{1}{3}$
Vselipolis colonia	30 $\frac{1}{2}$	36 $\frac{1}{2}$ $\frac{1}{3}$ $\frac{1}{2}$
Sacri fl ostia	30 $\frac{1}{3}$	36 $\frac{1}{3}$
Oseapolis	30 $\frac{1}{2}$	36 $\frac{1}{2}$
Sardopatiris fanū	30 $\frac{1}{2}$	36 $\frac{1}{3}$
Neapolis	30 $\frac{1}{3}$	36 $\frac{1}{2}$
Ptythia promontorium	30 $\frac{1}{3}$	36 $\frac{1}{6}$
Meridionalis lateris descriptio		
Popullum ciuitas	30 $\frac{1}{2}$ $\frac{1}{3}$	39 $\frac{1}{3}$
Sordae portus	31 $\frac{1}{4}$	39 $\frac{1}{2}$
Chersonesus	31 $\frac{1}{2}$	39 $\frac{1}{2}$ $\frac{1}{4}$
Bioea portus	31 $\frac{1}{3}$	39 $\frac{1}{2}$
Herculis portus	32	39 $\frac{1}{2}$ $\frac{1}{3}$



Nora ciuitas	32	34 1/3 1 1/2
Litus preches	32 1/4	34 1/2 1 1/2
Curiocherium p montoriū	32 1/2	34 1/2 1 1/2
Orientalis lateris descriptio		
Carados ciuitas & iugū	32 1/2	36
Caralitonis sinus	32 1/2	36 1/3
Susalea villa	31 1/2 1/3	36 1/3
Sepi fl ostia	32	37
Supicis portus	31 1/2 1/3	37
Cedri fl ostia	32	37 1/2
Feronia ciuitas	31 1/2 1/3	38 1/2
Olbia ciuitas	31 1/3	38 1/2
Olbianus portus	31 1/3	38 1/2 1/4
Columbarium p montoriū	31 1/2 1/4	39
Arcti promontorium	31 1/2 1/4	39 1/3
Septentrionalis lateris descriptio		
Frebantium p montoriū	31 1/2	39 1/3
Plubium ciuitas	31 1/2	39 1/2
Iuliola ciuitas	31 1/2	39
Tibula ciuitas	30 1/3	38 1/2 1/3
Tarris bissonis ciuitas	30 1/4	38 1/2 1/4
Tenent aut plagā insule magis septentriona- lem. Tibulatij & curtij. Sub qbus coracensij & cūctani: sub quibus salcintani & luquido- nensij. Post esaronensij sub quibus corensij: qui Achilensij dicuntur. Post Reucensij sub qbus cellitani & corpicensij. Postea Scapitani & Siculensij sub quibus Neapolite ac velenti- ni & q maxie meridionales sunt Solcitani.		
Ciuitates mediterraneae hee		
Ericinum	31	38 1/2
Hereum	31 1/2	38 1/2
Surullis vetus	30 1/2	38 1/2
Bosse	30 1/2	38 1/4
Macopsisa	31 1/4	38 1/4
Sub qbus Menomeni mōtes	31	38
Surullis noua	31	37 1/2
Saralapis	31 1/4	37 1/2 1/4
Cornus	30 1/2	37 1/2
Aque hypsirane	30 1/3	37 1/4
Aque lesitane	31 1/2	36 1/2 1/4
Lesa	31 1/2	36 1/2 1 1/2
Aque Neapolitane	31 1/2 1/4	36 1/2
Valeria ciuitas	31 1/2 1/3 1 1/2	36
Insule adiacent circa sardiniam sunt		

Pbintonis insula	30 1/3	39
Ilua insula	31 1/3	39 1/2
Nympha insula	31 1/2 1/4	39 1/2
Herculis insula	29 1/2	39
Diabasta insula	29 1/2	38 1/4
Hieracum insula	30	34 1/2 1/4
Melibodes seu plombea insula	30 1/2	34 1/2
Ficarnia insula	33	34 1/3
Hermea insula	32	29

SICILIE INSVLESITVS



**S**ICILIA ambitur ab  
occasu & septentrione  
mari tyrreno **A** meri-  
die **A**stro **A**b oriēte hy-  
driatico pelago **E**ius  
littora sic se habēt **S**ep-  
tentrionalis lateris medium quod acutissimū  
& maxime ad Boream tendit dicitur q pe-  
lori promontorium 31 1/3 38 1/2  
**O**ccidentalis lateris descriptio in mari tyr-  
reno

Falacrium promontoriū	39 1/3	38 1/2
Myle	30	38 1/2
Elyconis fl ostia	38 1/2 1/3	38 1/2 1 1/2
Tyndarium	38 1/2	38 1/3
Thymeti fl ostia	38 1/3	38 1/3
Agathyrum	38	38 1/4
Alontium	37 1/2 1/3	38 1 1/2
Cicle fl ostia	37 1/2 1/4	38 1 1/2
Calacta	37 1/3	37 1/2 1 1/2
Alisa	37 1/3	37 1/2 1/3
Monali fl ostia	37 1/2	37 1/2 1/4
Cefaloedis	37 1/3	37 1/3
Hymere fl ostia	37 1/4	37 1/3
Thermeimere ciuitas	37 1 1/2	37 1/4
Olulis	37	37 1 1/2
Elatheri fl ostia	37	37
Panormus	37	37
Citaria	37 1/2 1/4	36 1/3
Bathis fl ostia	37 1/2 1/3	36 1/2 1/4
Drepanum	36 1/2	36 1/3
Emporium segestanum	36 1/2	36 1/3
Egytarus p montoriū	36 1/3	36 1/4
Meridionalis lateris descriptio iuxta puni- cum pelagus		



Lilibeum ciuitas & p̄montoriū	37	36
Acithij ff ostia	36 ½	36 ½
Selenuntis ff ostia	37 ⅓	36 ¼
Matari ff ostia	37 ½	36 ¼
Pintia	37 ⅓	36 ⅓
Sossij ff ostia	37 ⅓	36 ⅓
Isburi ff ostia	38 ½	36 ⅓ ½
Heraclea	38 ⅓	36 ⅓ ½
Hyspe ff ostia	38 ½	36 ⅓ ½
Agragantinū emporiū	38 ½ ⅓	36 ⅓ ½
Hymere ff ostia	39	36 ⅓
Isperi ff ostia	39 ¼	36 ⅓
Bruca p̄montorium	39 ⅓	36 ⅓
Caucane portus	39 ½	36 ¼
Motycani ff ostia	39 ⅓	36 ⅓
Odissa seu vlixa p̄montoriū	39 ½ ⅓	36 ¼
Orientalis lateris descriptio ī adriatico mari		
Pachinus p̄montoriū	40	36 ⅓
Puniceus portus	39 ½ ¼	36 ½
Orci ff ostia	39 ½ ¼	36 ⅓
Longum p̄montoriū	39 ½ ⅓	36 ½ ¼
Cherfonelus	39 ⅓	36 ½ ⅓
Syracusa colonia	39 ½	37
Alabi ff ostia	39 ⅓ ½	37 ½
Taurus p̄montorium	39 ½ ⅓	37 ⅓
Pantachi ff ostia	39 ⅓ ½	37 ½
Catana colonia	39 ½ ½	37 ⅓
Sunethi ff ostia	39 ⅓ ½	37 ½ ¼
Thauromenium colonia	39 ½	37 ½ ¼
Argenum p̄montoriū	39 ½	38 ¼
Messana in fretro	39 ½	38 ⅓
Montes in sicilia digni hi sunt		
Ethna	39	38
Cratos	37 ⅓	36 ⅓
Tenēt aut ipsius septētrionalia Meleni me dia orbite & catanati Meridionalia Sege- stani & ciraculij		
Ciuitates mediterraneae in sicilia hee sunt		
Caputium	38 ⅓	38 ¼
Abacena	38	38 ¼
Emichara	38 ½	38
Tiffa	38 ½ ⅓	38
Alete	37 ½ ⅓	37 ½ ⅓
Centuripe	38 ½	37 ½ ⅓
Dymytus	38 ½ ⅓	37 ½ ⅓

Ethnae	39 ½	37 ½ ¼
Agurium	38 ¼	37 ½ ¼
Herbita	38 ⅓	37 ½
Sergentium	38 ½	37 ½
Hydia	38 ½	37 ⅓
Leontium	39	37 ½
Erbellus	37 ½ ⅓	37 ⅓
Neetum	38 ⅓	37 ⅓ ½
Mene	38 ½ ⅓	37 ⅓ ½
Patorus	37 ⅓	37 ⅓
Asserus	37 ⅓	37 ⅓
Enna	38 ½	37 ½
Megara	39 ¼	34 ¼
Petra	38 ⅓	37 ½
Hybla	38 ⅓	37
Engium	39	37
Cortica	38	36 ½ ¼
Macyrum	38 ⅓	36 ½ ⅓
Acra	39 ¼	36 ⅓
Shera	37 ½	36 ½ ⅓
Triocla	38	36 ½ ¼
Agragas	38 ½	36 ⅓
Motuca	39 ⅓ ½	36 ⅓
Senesta	37 ½	36 ⅓
Legum	37 ½	36 ¼
Entella	37 ½ ¼	36 ½
Ancrina	38 ⅓	36 ½ ½
Finthia	38 ⅓	36 ½
Gela	39	36 ½
Macarina	39 ⅓	36 ⅓ ½
Florus	39 ⅓	36 ½
Ina	39 ½	36 ⅓ ½
Elcethium	37 ¼	36 ¼
Insule iuxta siciliam hee sunt		
Didime insule	39	39
Hicesia insula	39 ⅓	39
Ericodes insula	38 ⅓	38 ½ ¼
Phoecodes insula	38 ½	38 ½ ⅓
Vulcani insula	38 ½ ½	38 ½ ½
Lipara insula & ciuitas	39	38 ½ ¼
Euonimos insula	37 ½	38 ½ ¼
Strongile insula	38 ½	39 ½ ⅓
Vstica insula & ciuitas	36 ½	37 ½ ¼
Osteodes insula	36 ¼	37
Phorbantia insula	36	36 ⅓



Egusa insula	36 $\frac{1}{4}$	36 $\frac{1}{2}$
Sacra insula	36	36
Paconia insula	36 $\frac{1}{2}$	34 $\frac{1}{2}$ $\frac{3}{4}$
Eoli insula	37	39

**SARMATIE INEVROPASITVS**



**S**ARMATIA EVRO  
pe terminatur a septen  
trione oceano Sarma  
tico iuxta sinū venedi  
cū. & parte terre incog  
nitate scdm descriptionē

hanc. Post istale fluuij ostia  
Chronis ff ostia 40 46  
Rubonis ff ostia 43 47  
Turanti ff ostia 46 48  $\frac{1}{2}$   
Chelini ff ostia 48  $\frac{1}{2}$  49  $\frac{1}{2}$   
Situs littoris quod p parallellū tyles insule  
notatur hoc ē finis pelagi tre cogite 62 63  
Finis iuxta meridionale Sarmatie plagā q  
per fontes thanais describitur g<sup>d</sup> hēt 64  
63 & 64 68

Ab occasu terminatur istala fluuio & parte  
germanie que est inter caput ipsius & Sar  
matarū montes. Preterea montibz ipsis quo  
rū gradus dicti sunt. A meridie lazibus me  
tanastis. Ab australi sine Sarmaticorū mon  
tiū vsq; principiū carpati montis q gradus  
habet 46 48  $\frac{1}{2}$ . Preterea continuo per datia  
iuxta eandē parallellū vsq; ad Boristensis ff  
ostia. Et hinc pontico littore vsq; Carcinitū  
fluuiū

Huius aut littoris descriptio sic se habet  
Boristensis ff ostia 47  $\frac{1}{2}$  48  $\frac{1}{2}$   
Hypenis ff ostia 48 48  $\frac{1}{2}$   
Nemus dyane pmontoriū 48  $\frac{1}{2}$  47  $\frac{1}{2}$   $\frac{1}{4}$   
Ischinos achilei cursus qui dicitur Sacrum  
promontorium 47  $\frac{1}{2}$   $\frac{3}{4}$  47  $\frac{1}{2}$   
Pars orientalis que vocatur Misaris pro  
montorium 49  $\frac{1}{4}$  47  $\frac{1}{2}$   
Cephalonesus 49  $\frac{1}{2}$   $\frac{1}{4}$  47  $\frac{3}{4}$   
Bonus portus 49  $\frac{1}{2}$  48  
Tamyra 49  $\frac{1}{3}$  48  $\frac{1}{2}$   
Carciniti ff ostia 49  $\frac{1}{3}$  48  $\frac{1}{2}$   
Post que sequitur Istinos q excludit rau  
ricam chersonesum; cuius quod in carcinito

est sinu 60  $\frac{1}{3}$  48  $\frac{1}{3}$

Quod aut in bice est palude 60  $\frac{1}{2}$  48  $\frac{1}{2}$   
Ab oriente terminatur Istino: a fluuio car  
cinico & per bicem paludē: & latere paludis  
meotidis vsq; ad Tanaim fluuium. Preterea  
ipso fluuio a parte que a fontibz est tanais  
amnis ad incognitā terrā vsq; ad predictū  
finem. Circūscribitur aut latus hoc in hunc  
modū post ischinum qui iuxta carcinitū ē  
fluuiū paludis meotidis

Noua menia	60 $\frac{1}{2}$	48 $\frac{1}{3}$
Pasiadi ff ostia	60 $\frac{1}{3}$	48 $\frac{1}{2}$ $\frac{1}{3}$
Lianum ciuitas	60	49 $\frac{1}{4}$
Buci ff ostia	60 $\frac{1}{3}$	49 $\frac{1}{2}$
Acri ciuitas	60 $\frac{1}{2}$	49 $\frac{1}{3}$
Geri ff ostia	61	49 $\frac{1}{2}$ $\frac{1}{3}$
Cnema ciuitas	62 $\frac{1}{2}$	49 $\frac{1}{2}$ $\frac{1}{4}$
Agarum promontoriū	63	49 $\frac{1}{3}$
Agari ff ostia	62 $\frac{1}{2}$	40 $\frac{1}{2}$
Lucus dei saltus	62 $\frac{1}{3}$	41 $\frac{1}{4}$
Lici ff ostia	63	41 $\frac{1}{2}$
Higreis ciuitas	63 $\frac{1}{2}$	42 $\frac{1}{2}$
Poriti ff ostia	64 $\frac{1}{2}$	43
Caroea villa	64	43 $\frac{1}{2}$
Ostiū occidentale tanais ff	66 $\frac{1}{3}$	44 $\frac{1}{6}$
Ostiū orientale ipsius	67	44 $\frac{1}{2}$
Flexio fluuij	72 $\frac{1}{2}$	46
Fontes eiusdem	64	48

Post hos prefatus finis ad incognitam ter  
ram 64 63

Alijs autem montibus Sarmatia cingitur  
quorum hi nominantur

Teuca mons	48	41
Amadoti montes	49	41
Bodinus mons	48	44
Alaunus mons	63 $\frac{1}{2}$	44
Carpates mons vt dictū ē	46	48 $\frac{1}{2}$
Venedici montes	47 $\frac{1}{2}$	44
Et riphei quorū mediū	63	47 $\frac{1}{2}$

Botystenis fluuij quod iuxta Amadocem  
paludem est gradus habet 43 40  $\frac{1}{3}$

Fons qui maxime septentrionalis est  
Boristensis 42 43

Fluuiorum autem qui sub Boristene sunt  
Tyras fluui<sup>9</sup> termiat ptes Datie et sarmatie



a flexione cuius gradus sunt  $43 \frac{3}{4}$   $48 \frac{1}{2}$ .  
 vsq. finē cuius gradus  $49 \frac{1}{2}$   $48 \frac{1}{2}$   
**Axiaces** vero fluius **Sarmatiam** diuiditur  
 et paulum supra datiam **peucini** et **Basterne**  
 & p totam meotim **laziges** ac **Rosolani** &  
 qui interiores sunt his **Amachobij** & **Alati-**  
**ni** **Scythe** **Pauciores** aut gentes tenent **Sar-**  
**matiam** penes istalam fluiū sub venedib.  
**Githones** sunt. Post **phinni**. Post **Sulones**  
 Sub quibus **pbrungudiones**. Post **auarini**  
 iuxta caput **Istule** amnis sub quibus **Om-**  
**brones**. Post **Anartophradi**. Post **Burgio-**  
**nes**. Post **Arsiete**. Post **Saboci**. Post **poen-**  
**gite** & **Biessi** penes **carpatium** montem **Hif**  
 omnibus magis orientales sunt sub venedi-  
 bus. Iterum **Galidani** & **Sudini** ac **stauani**  
 vsq. ad **Alaunos**. sub quibus **Gylliones**.  
 Post **cystoboci** & **tranomontani** vsq. **peu-**  
**cios** mōtes. Rursus oram marittimam que  
 deinde ad **venedicum** sinum attingit. habi-  
 tant velte supra quos **hossij**. Postea **carbo-**  
**nes** qui maxime ad septentrionem vergūt  
 qui magis orientales sunt **Careote** & **Sali-**  
 sub quibus **agathirsi** post **auorli** & **bagirite**.  
 sub quibus **lauri** et **Borusci** vsq. **Ripheos** mō-  
 tes. Postea a **cibi** & **nasci**. sub quibus **vibionel**  
 & **Idre** & sub **vinbionib** ad **Alaunos** **stur-**  
**ni**. Inter aut **Alaunos** & **Amachobios** sunt  
**Cariōes** & **Stargatij** & penes fluxū **tanais**  
**fluij**. **Osilones** & **tanaite**. sub quibus **ozyli**  
 vsq. ad **Raxolanos**. Post **Reuchacali**. & **Ex-**  
**obigite**. Et iterū inter **peucios** et **Basternas**  
 sunt **Capriani** sub quibus **Gauini**. Postea  
**Bodini**. Inter **basternas** autē & **roxolanos**  
 sunt **Chuni** & sub **Idijs** montibus **Amado-**  
**ci** & **Nauari**. Penes quidē **Bicem** paludem.  
 torreccade. Penes autem **achilleum** cursum  
 id est **sacrum** promontorium sunt **Tauroscy-**  
**te**. Sub **Basternis** iuxta datiam. **Tagri** &  
 sub ipsis **tarangite**. Sub flexione autem.  
**Tanais** fluij locantur **Alexandri** **Arae** sub  
 gradibus  $63$  &  $47$  ac **Cesaris** **arae** sub gra-  
 dibus  $68$  &  $46 \frac{1}{2}$ . Et inter ora ē **Tanais** ci-  
 uitas  $67$   $44 \frac{1}{2}$   
 Ciuitates aut sunt mediterraneae inter flumi-

na iuxta quēdem **carcinitiū** fluiū hec

<b>Carcina</b> ciuitas	$49 \frac{1}{2}$	$48 \frac{1}{4}$
<b>Torroca</b>	$48 \frac{1}{2}$	$49$
<b>Palsiris</b>	$48 \frac{1}{2}$	$49 \frac{1}{2}$
<b>Hercabum</b>	$48 \frac{1}{2}$	$49 \frac{1}{4}$
<b>Tracana</b>	$48 \frac{1}{2}$	$49 \frac{1}{4}$
<b>Naubarum</b>	$48 \frac{1}{2}$	$40$
Circa autem <b>Boristenem</b> fluium hec		
<b>Azagarium</b>	$46$	$41 \frac{1}{4}$
<b>Amadocha</b>	$46$	$40 \frac{1}{2}$
<b>Sarum</b>	$46$	$40 \frac{1}{4}$
<b>Serimum</b>	$47$	$40$
<b>Metropolis</b>	$46 \frac{1}{2}$	$49 \frac{1}{2}$
<b>Olbia</b> que & <b>Boristhenis</b> dicitur	$47$	$49$
Supra vero <b>Axiacem</b> fluium		
<b>Ordessus</b>	$46$	$48 \frac{1}{2}$
Et apud scissionem <b>Boristenis</b> ff		
<b>Lemum</b> ciuitas	$44$	$40 \frac{1}{4}$
<b>Baraschum</b>	$44$	$40$
<b>Niosum</b>	$46$	$49 \frac{3}{4}$
Supra aut <b>Tyrani</b> fluiū penes <b>daciam</b>		
<b>Carcodunum</b>	$49 \frac{1}{2}$	$48 \frac{3}{4}$
<b>Metonium</b>	$41$	$48 \frac{1}{2}$
<b>Clepidaca</b>	$42 \frac{1}{2}$	$48 \frac{1}{4}$
<b>Vibantauarium</b>	$43 \frac{1}{2}$	$48 \frac{3}{4}$
<b>Heraetum</b>	$43 \frac{3}{4}$	$42 \frac{3}{4}$
Insula autē ē penes ostia <b>Tanais</b> fluminis a <b>lopetia</b> quē <b>thanaïs</b> dicitur $66 \frac{1}{2}$ $43 \frac{1}{2}$		

#### THAVRICE CHERSONESVS

**HAVRICA CHER**  
 sonesus sic circumambi-  
 tur **Ischino** pertinente a  
**carcinito** sinu vsq. ad **Bi-**  
**cem** paludem et littorib.  
**ponti** & **Cimmerij** **Bos-**  
**phori** & paludis **meotidis** scdm descriptio-  
 nes has. Post **ischinū** secus fluiū **Carcinitū**  
**Eupatoria** ciuitas  $60 \frac{1}{4}$   $47 \frac{3}{4}$   
**Dandata**  $60 \frac{1}{4}$   $47 \frac{3}{4}$   
**Symbolorum** portus  $61$   $47 \frac{1}{2}$   
**Parthenium** promontoriū  $60 \frac{3}{4}$   $47$   
**Chersonesus**  $61$   $47$   
**Ctenis** portus  $61 \frac{1}{4}$   $47 \frac{1}{2}$   
**Arietis** frons p. montoriū.  $62$   $46 \frac{3}{4}$   
**Charax**  $62$   $46 \frac{1}{2}$



Lygira	62 ½	47
Corax p montorium	63	47
Istriani fl ostia	63 ½	47 ½
Teodosia	63 ¾	47 ¾
Nympheum	63 ¾	47 ½
Ciminery Bospori		
Tyricata	63 ½	47 ¾
Panticapea	64	47 ½ ¾ 12
Mirnietium p montorium	64	48 ½
Meotidis paludis		
Parthenium	64 ¼	48 ½ ¾
Zenonis chersonesus	63	48 ½ ¾
Heradium	62	48 ½
Ciuitates autem in thaurica chersoneso mediterraneae sunt		
Taphros	60 ¾	48 ¼
Tarona	62 ¾	48 ¼
Postigia	63	48 ¼
Parosta	61 ½	48 12
Cimmerium	62	48
Portacia	61 ½ ¾	47 ¾
Bion	62 ½ ¾	47 ½ ¾
Iluratum	63 ½	47 ½ ¾
Satarche	61 ¼	47 ¾
Badatiū	61 ½	47 ½
Cireum	62 ¼	47 ½
Tazus	62 ¾	47 ½
Argoa	62 ¾ ¼	47 ¼
Tabana	62 ¾	47 ¼

**IAZIGVM METANASTARVM SITVS**

**A**ZYGES METANASTE terminos habet a septentrione Sarmatiā. Europe hoc est eā Sarmatie partē q̄ ē ad austrum Sarmaticorū montiū vsq; montem carpatum ab occasu & austro p̄ fatam Germanie partem a sarmaticis scilicet montibus ad carpatum danubij fluij vsq; scissionē Tibisci amnis. qui ad arctū fluit cū gradus sunt. 46 & 44 ¼  
Ab oriente datia iuxta ip̄m tibiscū fluium qui ad ortū versus sub monte Carpatō desinit: a quo ducitur: hui⁹ ḡd⁹ sunt 46 & 48

Ciuitates Iazigum hee sunt

Vscenium	43 ¼	48 ¾
Bormanum	43 ¾	48 ¼
Abinta	43 ¾	48
Trissum	44 ½	47 ½ ¾
Parca	43 ½	47 ¾
Candanum	44	47 ¾
Passium	44 ¾	47
Partiscum	44	46 ¾

**DATIE SITVS**

**D**ATIA terminatur a septentrione pte Sarmatie Europe a carpatō scilicet monte vsq; finē prelate flexionis Tyre fluij: cuius gradus sunt vt dictū est 49 49 ½

Ab occasu Iazibus Metanastis iuxta Tibiscum amnem. A meridie vsq; danubiū a scissione Tibisci fluij vsq; ad Axium danubij. ciuitatem a qua Danubius vsq; pontum & ostia Ister appellatur. Cuius partis situs sic se habet. Post scissionē Tibisci fluij prima flexio ad austrum 47 ¾ 44 ½ ¾  
Scissio catarabonis fl̄ qui ad datiam fertur 49 43 ½

Pars que iuxta scissionē est Alutati amnis qui ad septentrionem cū impetu vectus datiam diuidit 40 44  
Flexio iuxta osceum 41 44  
Flexio iuxta Axium ciuitatē 44 ¾ 49 ½ ¾  
Hinc danubius vsq; ostia vt supra diximus Ister appellatur. Ab oriente aut terminatur inde ab Istro fluiuo vsq; flexum qui iuxta Diogetiā ciuitatē ē cuius grad⁹ 43 46 ¾  
Preterea terminatur Ierasso fluiuo: q̄ iuxta diogetiā scissus ab Istro ad septentrionē & orientem fertur vsq; p̄ fatā flexionē tyre fluij vt dictū est ḡduū 43 48 ½  
Tenent aut datiam maxime septentrionalē: a plaga occidentali Anarti & Teurisci: & coertoboci & sub his preda sensij: & racatelsij ac caucoensij. Sub quibus similiter Biephi: & Buredacensij accotelsij & preterea sub his Albocensij & potulacensij & Selsij. Sub qb  
d 3



qui maxime australes sunt Saldensij & Ci-  
gynsij & piephigi

Ciuitates in datia notissime he sunt

Fuconium	44 ½	48 ½
Docircina	47 ⅓	48
Parelissum	49	48
Tripbulum	42 ¼	48 ½
Patridana	43	48 ½
Carlidana	43 ⅓	48 ⅓
Petrodasa	43 ½ ⅓	47 ⅓
Vlpianum	47 ½	47 ½
Napuca	49	47 ⅓
Patruissa	49	47 ⅓
Saline	49 ¼	47 ⅓
Pretoriagusta	40 ½	47
Sandana	41 ½	47 ½
Augustia	42 ¼	47 ¼
Vtidana	43 ½	47 ⅓
Marcodana	49 ½	47
Ziridana	49 ½	46 ⅓
Singidana	48	46 ⅓
Apulum	49 ¼	46 ⅓
Zermizirga	49 ½	46
Comidana	41 ½	46 ⅓
Ramidaua	41 ½ ⅓	46 ⅓
Pyrum	41 ¼	46
Susidana	42 ⅓	46 ⅓
Paludona	43	47
Surobara	44 ⅓	44 ⅓
Lizilis	46 ¼	44 ⅓
Argidaua	49 ½	44 ¼
Tiriscum	48 ½	44 ¼
Sarmisegethusa regia	44 ½ ¼	44 ¼
Aque	49 ½	44 ⅓
Netindaua	42 ½ ¼	44 ⅓
Tiassum	42	44 ⅓
Seugma	47 ½	44 ⅓
Tibiscum	46 ⅓	44 ⅓
Dierna	47 ¼	44 ½
Acmonia	48	44
Drupbegis	47 ½ ¼	44 ½
Phrateria	49 ½	44 ½
Arcinna	49	44 ½ ¼
Pinum	40 ½	44 ⅓
Amutrium	40	44 ½ ¼

Sornum 41 ½ 44  
SVPERIORIS MISIE SITVS



YSIA SVPERIOR

limites habet ab occidē-  
te Dalmatiā scdm lineā  
p̄dictā. a Scissione scilicet.  
Sai fluuij vsq; ad  
Scardum montē. A me-  
ridie inde vsq; ad Macedonū p̄ orbalum  
montē vsq; finē cui⁹ ḡdus sunt 49 42 ½  
Ab oriente partē Thracie: q̄ ē a fine p̄dicto  
vsq; Ciabrum fluuiū iuxta terminū cuius ḡ-  
dus sunt 40 43. Preterea ip̄m Cyabrū flu-  
uiū iuxta inferiorē Mysiā: vsq; quo ciabrus  
danubio admiscetur vbi gradus sunt 49 ½  
44 ½. A septētrione inde danubij parte vsq;  
Saum Amnem. Tenent aut̄ p̄intiam iux-  
ta dalmatiā Triconensij. Que aut̄ secus Cy-  
abrum sunt tenent Mysi & q̄ interiacent pi-  
censij. Que vero apud Macedoniā sunt ha-  
bent dardani

Iuxta danubiū aut̄ Amnē ciuitates he sunt

Sinedunum	44 ½	44 ½
Tricornium	46	44 ½

Iuxta moschij scissionem a danubio

Eteta	47 ½	43 ⅓
Dortium	48	43 ½
Retiaria Mysiorum	49	43 ½

Alie aut̄ ciuitates que sunt procul a danu-  
bio he sunt

Orrea	46 ½ ¼	43 ½
Timacum	47 ½	43
Vendenis	48	42 ½ ⅓
Velanis	49	42 ½ ¼

Dardanie autem ciuitatis

Arribantium	47 ⅓	42
Nessum	47 ⅓	42 ½
Vlpianum	48 ½	42 ⅓
Scupi	48 ½	42 ½

MISIE INFERIORIS SITVS

ISIA INFERIOR TERMI-  
natur ab occasu parte prefata  
Cyabri amnis a meridie parte  
tracie: que est a Cyabro supra  
hemum montem vsq; finem per pontum: q̄



gradus habet. 44. 44. 3. A septentrione p̄  
 fatis limitibus Cyabri fluij atq; Danubij  
 vsq; ad Axiū ciuitatē & deinde Danubrio  
 Istro appellato: vsq; ad ipsius ostia q̄ in pō  
 tum exeunt. Eius quidē flexio iuxta dioge  
 niam ciuitatem dicta est gradus habere. 43  
 46 3. Ostia vero hoc ordine se habent. Pri  
 ma eorū sectio q̄ iuxta Iodunū ciuitatē est  
 gradus habet. 44 2 3 & 46 2. Inde pars  
 quidē maxime australis circūplectens insu  
 lam peucam appellatā gradus habet. 44 3  
 46 2. Exit autē in pontū ostio quod dici  
 tur Sacra peuca ad gradus. 46. 46 4. Pars  
 eius q̄ maxime ad boream vergit scinditur  
 & ipsa iuxta gradus. 44. 46 2 4. Pars ip̄i  
 sectionis maxime septentrionalis parū qui  
 escit ante eius exitum in pontū. Paludemq;  
 facit Thyagolam nomine: cuius magis sep  
 tentrionalia gradus habent. 44 3 & 47 4.  
 Exit deinde i pontū exili ostio qd̄ & thya  
 golam appellant ad gradus. 46 4 47. Pars  
 magis australis secūde sectionis scinditur et  
 ipsa in gradibus. 44 3 46 2 4. Et q̄ magis  
 ad boream vergit huius sectionis in pontū  
 exit ostio quod appellatur boreum cui<sup>9</sup> ḡ  
 dus. 46 2 46 2 3. Pars autē australior diui  
 ditur & ipsa ad gradus. 44 3. 46 2 & hui<sup>9</sup>  
 australior pars in pontū exit ostio qd̄ nun  
 cupatur Tinariatū cui<sup>9</sup> gradus 46 2 46 3  
 Que autē pars magis septentrionalis est sci  
 ditur & ipsa iuxta gradus 46 46 3. Et qd̄  
 maxime ad boream vergit huius sectionis  
 exit ostio pseudostomio appellato ad gra  
 dus. 46 4. 46 3. Quod vero australius est  
 exit ostio quod Calstomium dicitur cuius  
 gradus. 46 4 46 2. Orientalis autē pars mi  
 lie terminatur littore deinde ponti: vsq; ad  
 p̄fatum thracie limitem: qui gradus habet.  
 44 3 44 3. Hui<sup>9</sup> lateris sit<sup>9</sup> sic se habet post  
 sacrum ostiū. Istri amnis.

Pterum p̄montoriū	46 3	46
Istropolis	44 3	46
Tomi	44	44 2 3
Callatis	44 3	44 2
Dyonisopolis	44 3	44 4

Tiristre p̄montorium 44 44 6  
 Odessus 44 2 3 44  
 Danyli fl̄ ostia 44 2 44 2 3 12  
 Mesembria 44 3 44 3  
 Tenent autē inferiorē Mysiā versus magis  
 occidentalia Triballi: Eorū q̄ ad ortum ver  
 gunt. britolage. Hec quidē q̄ sub ostio peuc  
 ca sunt. Tenent troglodite. ostia vero peuc  
 cini: Que autē apud pontum Cribizi supra  
 eos tensj ac Bulensj que interiacēt a Dimē  
 sis & epiarensijs incoluntur

Ciuitates penes danubium sunt he

Regianum	40	43 3
Oescus triballorum	41	44
Diacum	41 3	44 3
Noe	42	44 3
Trimanium	42 3	44 6
Tiristopolis	43	44 6
Durostorum legio	43 4	44 4
Legio prima italica		
Promarisca	43 2	44 2
Sucidana	44	44 3
Auxium ciuitas	44 3	44 2 4
Carsum	44 3	44 2 3
Transmiris	44	46 3
Dinogetia	43	46 2 3
Niuodunum	44 3	46 2
Sitioescha	44	46 2

Intra fluuium autem ciuitates he

Dausdaua	43	44 3
Tibisca	44	46 3
Littora autē ab ostio istri maxime septentri onali vsq; ad ostia Borischenis fluij & in teriorē regionē vsq; ad hierassum Amnē in colunt: Arpii quidem sub Tyrangotas hor matas. Britolage autē supra Peucinos sunt. Ora autē marittima habet descriptionē hāc Post borischenis fluij ostia que vt dictū est gradus habet	47 2	48 2
Axiaci fl̄ ostia	47	48
Phista ciuitas	46 3	47 3 4
Thire fl̄ ostia	46 3	47 3
Ermonactus villa	46 4	47 2
Arpispolis	46	47 4

Ciuitates autē sunt & in latere h̄ mediterrane

ESITVS  
 SUPERIOR  
 as habet ab occide  
 almanā scdm lineā  
 a Scellone scilicet  
 Sai fluij vsq; ad  
 dam montē. A me  
 donū p̄ orbalem  
 sunt 49 42 2  
 q̄ a sine p̄ditō  
 terminū cuius ḡ  
 ipm Cyabri fluij  
 vsq; quo ciuitas  
 gradus sunt 49 2  
 e damonj parte v̄  
 t aut p̄montiam iux  
 Que aut secus Cy  
 & q̄ interiacet pe  
 Macedoniā sunt ha  
 e ciuitates he sunt  
 44 2 44 2  
 46 44  
 n a danubio  
 47 2 43  
 48 43  
 49 43  
 unt p̄mont a danubio  
 46 2 4 43  
 47 2 43  
 48 42 2  
 49 42 2  
 is  
 47 3 42  
 47 3 42  
 48 2 42  
 48 2 42  
 ORISITVS  
 FERIOR TERMI  
 ocasa parte p̄mita  
 mmis a meridie parte  
 e est: Cyabro supra  
 suam p̄ p̄montiam



penes hierassum amnem.		
Zargidaua	43 $\frac{3}{4}$	47 $\frac{1}{4}$
Tamisadava	44 $\frac{3}{4}$	47 $\frac{1}{2}$
Pyrodoridaua	43 $\frac{1}{2}$	47
Inter autem hierassum fluium		
Ninonium	46 $\frac{1}{2}$	48 $\frac{1}{2}$
Ophiusa	46	48
Tyraspolis	46	47 $\frac{3}{4}$
Insule autem adiacent inferiori misie iuxta pre-		
dictam partem ponti.		
Insula dicta Boristenes	47 $\frac{1}{4}$	47 $\frac{3}{4}$
Insula achillis leuca	47 $\frac{1}{2}$	46 $\frac{3}{4}$

**TRACIE SITVS**



**D**RHACIA circumscribitur a septentrione inferiori misia iuxta dictam lineam. Ab occasu misie superiori & parte Macedoniae que est a monte prefato Orbesi vsq; finem cuius gradus sunt 49 42  $\frac{1}{2}$ . A meridie parte Macedoniae a prefato scilicet sine vsq; ad Nelli fluij ostia p partem pelagus & pte Melanis sinus & hic linea que diuidit chersonesum. Huius lateris descriptio hec est

Nelli ff ostia	41 $\frac{1}{4}$	41 $\frac{1}{3}$
Abdera	42 $\frac{1}{2}$	41 $\frac{1}{4}$
Maronia	42 $\frac{3}{4}$	41 $\frac{3}{4}$
Ebri ff ostia	43	41 $\frac{1}{2}$
Enos ciuitas	43 $\frac{1}{2}$	41 $\frac{1}{2}$
Et in melone sinu		
Melanis vel nigri ff ostia	43 $\frac{1}{2}$	41 $\frac{1}{2}$
Terminus chersonesi qui melane est sinu 43 $\frac{1}{2}$ 41 $\frac{1}{2}$ . Terminus similiter chersonesi qui in propontide est		
	44 $\frac{3}{4}$	41 $\frac{1}{2}$
Ab oriente terminatur propontide & ore ponti quod vocatur Tracicus Bosphorus & deinde de littore ponti vsq; terminum inferioris Misie qui gradus habet		
	44 $\frac{3}{4}$	44 $\frac{3}{4}$
Ab hoc termino descriptio sic se habet post Mesembriam Mysie		
Anchiadus	44 $\frac{1}{4}$	44 $\frac{1}{2}$
Appollonia	44 $\frac{1}{3}$	44 $\frac{3}{4}$
Thonsum	44	44 $\frac{1}{2}$
Peronticum	44 $\frac{1}{2}$	44

Thinie p montorium	44 $\frac{3}{4}$	44
Halmidossum littus	44 $\frac{3}{4}$	43 $\frac{3}{4}$
Philia p montorium	44 $\frac{1}{2}$	43 $\frac{1}{2}$
Phinopolis	44 $\frac{1}{2}$	43 $\frac{3}{4}$
Et in ore ponti		
Bizantiu constantinopolis	46	43 $\frac{1}{2}$
Postea in propontide		
Bythynij ff ostia	44 $\frac{1}{2}$	43
Athyre ff ostia	44 $\frac{1}{2}$	42 $\frac{1}{3}$
Selymbria	44	42 $\frac{1}{2}$
Perinthos	44 $\frac{1}{3}$	42 $\frac{1}{3}$
Arzi ff ostia	44 $\frac{1}{3}$	42 $\frac{1}{2}$
Bisalta	44 $\frac{1}{3}$	42
Macron theicos hoc est longus murus		
	44 $\frac{1}{2}$	41

**P**actia 44  $\frac{1}{2}$  41  $\frac{1}{2}$   
 Deinde predictus est terminus chersonesi. Insigniorum autem thracie motium est Emus penes inferioris mysiam pertinens. Rhodope mons 42  $\frac{1}{2}$  43 Rhodope etiam mons supra Nesium fluium atq; Ebrum. Et ferme interea secus mare Palus est Bisonis nomine que gradus habet 42  $\frac{1}{2}$  41  $\frac{1}{2}$   $\frac{1}{3}$ . In prouincia preture sunt iuxta mysiam vtriusq; & Emum motem. Ab occasu Dantelictica Sardica Vdecesica Selletica penes Macedoniae & Egeu mare similiter preture sunt Medica Drolica Quiloetica Sapaica Corpi alica Cenica et circa Meticam Bessica sub qua Bennica postea Samaica. Iuxta autem littus a perintho ciuitate vsq; Appolloniam pretura est urbana

**C**iuitates mediterraneae in Thracia he sunt

Parasidium	41 $\frac{1}{2}$	43 $\frac{1}{2}$
Nicopolis iuxta Emum	42 $\frac{1}{2}$	43 $\frac{1}{2}$
Ostaphos	42 $\frac{1}{2}$	43 $\frac{1}{2}$
Valla	42 $\frac{3}{4}$	44
Opesena	43 $\frac{3}{4}$	44 $\frac{1}{2}$
Deueltus colonia	44 $\frac{1}{3}$	44 $\frac{1}{4}$
Orcellis	44	43 $\frac{3}{4}$
Carpudaimum	44	43 $\frac{1}{2}$
Bizia	44 $\frac{1}{3}$	43 $\frac{1}{4}$
Teita	41 $\frac{3}{4}$	43 $\frac{1}{2}$
Ppilippopolis que & Trimontium quod est		
Andrianopolis	42 $\frac{1}{2}$	42 $\frac{1}{4}$



Arzos	43 1/4	43 6/8
Tonosos	44 6/8	43 3/8
Cabilla	44 2 3/8	43 1/4
Bergulla	44 2	43
Pantalia	40	42 1/2
Nicopolis q̄ iuxta Nessum	41 2 1/4	42 3/8
Topiris	41 3/8	42
Pergamum	42	42 1/2
Traianapolis	43	42 1/4
Plotinopolis	43 3/8	42 3/8
Drusipeara	44 1/2	42 3/8
Dyma	42 2 3/8	41 2 1/4
Aphrodisia	43 1/2	42 3/8
Cypsella	43 3/8	41 3/8
Aprae colonia	44	42
Heraclia	44 3/8	41 2 3/8
Lusimachia	44 6/8	41 1/2
Insule adiacent Thracie sub Bosphoro qui dem que occidentalior est		
Cianeis que gradus habet	46 3/8	44
In propontide aut		
Insula protonesus	44	42
In egeo mari Thalassia insula & ciuitas	41 1/2	41 1/2
Smothrace insula & ciuitas	42 1/2	41 1/4
Imbros	43 3/8	41 1/4

**CHERSONESI SITVS**



**C**HERSONESVS circunscribitur a septētrione: linea p̄fata sub tra cas a melane scilicet si nu ad propontidem & inde p̄te propontidis que ē vsq; Calliopolim cuius situs. 44 41 1/2. Ab occasu reliqua parte melanis sinus in quo ciuitas est Cardiopsolis q̄ gradus ha bet. 44 41 1/2. Et mastelia p̄montoriū 44 2 40 3/8. A meridie inde egeo pelago in q̄ ci uitas Aldeus 44 2 44 2 1/4. Et echomenū p̄montoriū. 44 3/8 40 2 1/4. Ab oriente hel lesponto in quo ciuitates he

Quila	44 2 3/8 12	41
Sestos	44 2 3/8 12	41 1/4
Deinde & dicta ciuitas		
Calliopolis	44	41 1/2

Ciuitates mediterraneae

Crithea	44 1/2	41 12
Madi	44 2 1/4	41 3/8

**MACEDONIE SITVS**



**M**ACEDONIA limites habet a septentrione la tera exposita Dalmatie & Mysie superioris & Thracie. Ab occasu Io nium pelagus: quod a Dyrratio & epydamuo vsq; ad pelichmum pertinet fluium iuxta descriptionem hanc Tulantiorum ciuitates hee

Dyrracium	44	40 2 3/8 12
Paniassi fl ostia	44	40 3/8
Apsi fl ostia	44 12	40 1/2
Appollonia	44 12	40 1/2
Lai fl ostia	44	40
Aulon ciuitas naualis	44 2 3/8	39 2 12
Helimiotorum orestidis		
Bulis	44	39 2 1/4
Polydni fl ostia	44	39 3/8
Amantia	44 2 3/8 12	39 1/2
A meridie terminatur inde p̄ lineam		
Iuxta quidem Epyrum vsq; finem cuius gradus	49	38 1/2
Deinde per lineā protenditur p̄indus mōs cuius medium	47 3/8	38 2 1/4
Iuxta aut Achaiā inde vsq; maliacū sinum circa finē cui⁹ gradus sunt	41	38 3/8 12
Super qua etiā linea est mons Oeta cuius mediū gradus habet	40 1/2	38 3/8 12
Ab oriente parte Thracie predicta: & sinibo egei pelagi: qui sunt a Nesso fluiuo: vsq; ad finem maliaci sinus quorū descriptio sic se habet. Post nessum fluiū qui terminus est Thracie & gradus habet	41 2 1/4	41 3/8
Edonidus sinus		
Neapolis	41 1/4	41 2 1/4
Oesgma	40 2 3/8	41 2 3/8
Strimonis fl ostia	40 1/4	41 3/8 12
Amphatidis		
Arethusa	40 6/8	41 3/8
Stantira	40 3/8	41 6/8
Calcidice		

d 9

31



Panormus portus & ciuitas	40	$\frac{3}{4}$	41
Athos mons	41		40 $\frac{6}{8}$
Athosa p̄montoriū & ciuitas	41	$\frac{4}{4}$	41 $\frac{4}{4}$
Mediam montis	41	$\frac{6}{8}$	41
Nympheū p̄montoriū	41	$\frac{6}{8}$	40 $\frac{2}{4}$ $\frac{4}{4}$
Et in sigittico sinu			
Stratonica	40	$\frac{2}{3}$ $\frac{12}{12}$	40 $\frac{2}{3}$ $\frac{12}{12}$
Achantus	40	$\frac{3}{3}$	40 $\frac{2}{3}$ $\frac{12}{12}$
Syngus	40	$\frac{2}{2}$	40 $\frac{3}{3}$
Paraxiorum			
Ampelus p̄montorium	41	$\frac{4}{4}$	40 $\frac{2}{2}$
Derris p̄montorium	41	$\frac{4}{4}$	40 $\frac{3}{3}$
Torone	40	$\frac{2}{4}$ $\frac{4}{4}$	40 $\frac{3}{3}$ $\frac{12}{12}$
Toronici sinus intima	40	$\frac{3}{3}$	40 $\frac{3}{3}$ $\frac{12}{12}$
Patalenes chersonesi dorsum	41		40 $\frac{12}{12}$
Canastreum p̄montoriū	41	$\frac{4}{4}$	39 $\frac{2}{3}$ $\frac{12}{12}$
Cessandria	41	$\frac{12}{12}$	40
Et in sinu Thermaico			
Chabrii fl ostia	40	$\frac{3}{3}$	40 $\frac{12}{12}$
Hegonis p̄montoriū	40	$\frac{2}{2}$	40 $\frac{12}{12}$
Amphalitidis			
Thessalonica	49	$\frac{2}{3}$ $\frac{3}{3}$	40 $\frac{3}{3}$
Chedori fl ostia	49	$\frac{2}{4}$ $\frac{4}{4}$	40 $\frac{4}{4}$
Echodori fl ostia	49	$\frac{2}{4}$ $\frac{4}{4}$	40 $\frac{4}{4}$
Axij fl ostia	49	$\frac{2}{4}$ $\frac{4}{4}$	40 $\frac{3}{3}$
Puri	49	$\frac{3}{3}$	39 $\frac{2}{4}$ $\frac{4}{4}$
Aliarmonis fl ostia	49	$\frac{2}{3}$ $\frac{3}{3}$	39 $\frac{3}{3}$
Dion colonia	40		39 $\frac{3}{3}$ $\frac{12}{12}$
Pbaribi fl ostia	40	$\frac{6}{6}$	39 $\frac{2}{2}$
Penei fl ostia	40	$\frac{2}{2}$	39 $\frac{3}{3}$ $\frac{12}{12}$
Pelasgiotorum			
Magnesia p̄montoriū	41	$\frac{3}{3}$	39 $\frac{2}{2}$
Sepias p̄montorium	41	$\frac{2}{4}$ $\frac{4}{4}$	39 $\frac{4}{4}$
Canteum	41	$\frac{3}{3}$	39 $\frac{4}{4}$
Iolocos	41	$\frac{2}{2}$	39 $\frac{4}{4}$
Ptiomachi in sinu pelasgico			
Pegasos	41		38 $\frac{2}{3}$ $\frac{3}{3}$
Demetrias	41	$\frac{12}{12}$	38 $\frac{2}{4}$ $\frac{4}{4}$
Posidium p̄montorium	41	$\frac{2}{2}$	38 $\frac{2}{3}$ $\frac{3}{3}$
Larissa	41	$\frac{3}{3}$	38 $\frac{2}{4}$ $\frac{4}{4}$
Echinus	41	$\frac{6}{6}$	38 $\frac{2}{4}$ $\frac{4}{4}$
Sperchia	41	$\frac{3}{3}$	38 $\frac{2}{12}$ $\frac{12}{12}$
Thebe pthyatidis	41	$\frac{3}{3}$	38 $\frac{2}{12}$ $\frac{12}{12}$
Sperchi fl ostia	41		38 $\frac{2}{2}$
Exoritur aut Strimon fluius in motibus			

Thraciam & Macedonia diuidentibus iuxta gradus. 48  $\frac{3}{3}$ . 42. Axius vero fluius a thesardo monte iuxta gradus. 47. 41  $\frac{3}{3}$

Amontibus qui sub dalmatia sunt fluius qui vocatur Frigonon iuxta ḡdus. 46. 41  $\frac{2}{2}$ . Admiscetur inuicē iuxta ḡdus. 49  $\frac{3}{3}$  40  $\frac{4}{4}$ . Alicnon autem fluius oritur a canalijis montibus iuxta gradus. 46  $\frac{3}{3}$  40  $\frac{6}{6}$

Peneus amnis a pindo monte iuxta gradus 47  $\frac{2}{2}$  39

Sperchius fluius iuxta grad<sup>9</sup> 48  $\frac{2}{2}$  38  $\frac{3}{3}$

Insigniorum autem montium

Bertisci medium	49	$\frac{6}{6}$	41 $\frac{4}{4}$
Bermij vero montis	48	$\frac{2}{2}$	39 $\frac{2}{2}$
Certesij aut montis	46	$\frac{3}{3}$ $\frac{3}{3}$	39 $\frac{3}{3}$ $\frac{3}{3}$
Citarj montis	48	$\frac{3}{3}$	39 $\frac{2}{3}$ $\frac{3}{3}$
Olimpi montis	40		39 $\frac{3}{3}$ $\frac{3}{3}$
Osse montis	40	$\frac{3}{3}$ $\frac{3}{3}$	39 $\frac{3}{3}$ $\frac{3}{3}$
Pelei montis	41	$\frac{6}{6}$	39 $\frac{3}{3}$ $\frac{3}{3}$
Ochris montis	40		38 $\frac{3}{3}$

Ciuitates autem in macedonia mediterranee sunt

Taulantiorum			
Arnissa	44	$\frac{3}{3}$	40 $\frac{3}{3}$
Elymiotoram			
Elyma	44	$\frac{3}{3}$	39 $\frac{3}{3}$
Orestidis			
Aumantia	46		39 $\frac{3}{3}$
Albanorum			
Albanus ciuitas	46		41 $\frac{12}{12}$
Almoporum			
Orma	46	$\frac{2}{4}$ $\frac{4}{4}$	41 $\frac{12}{12}$
Europus	46	$\frac{2}{2}$	41 $\frac{3}{3}$
Aspalus	46	$\frac{3}{3}$	41 $\frac{12}{12}$
Orbelie			
Garefcus	47	$\frac{2}{3}$ $\frac{3}{3}$	41 $\frac{3}{3}$
Eordaiorum			
Scampeis	44	$\frac{2}{4}$ $\frac{4}{4}$	40 $\frac{3}{3}$
Dibonia	44	$\frac{2}{4}$ $\frac{4}{4}$	40 $\frac{6}{6}$
Daulia	44	$\frac{2}{2}$	40
Estraj			
Estreum	46	$\frac{3}{3}$	40 $\frac{2}{3}$ $\frac{3}{3}$
Deborus	46	$\frac{3}{3}$	40 $\frac{2}{4}$ $\frac{4}{4}$
Iotorum			
Iorum	47	$\frac{2}{4}$ $\frac{4}{4}$	41 $\frac{4}{4}$



Alorus	47 $\frac{1}{4}$	41 $\frac{1}{2}$
Sintice		
Tristolus	48 $\frac{1}{4}$	41 $\frac{1}{2}$
Paroecopolis	48 $\frac{1}{3}$	41 $\frac{1}{3}$
Heraclea sintica	49 $\frac{1}{6}$	41 $\frac{1}{3}$
Hodomantice & idonidis		
Scotusa	49 $\frac{1}{2}$	41 $\frac{1}{2}$ $\frac{1}{4}$
Berga	49 $\frac{1}{2}$ $\frac{1}{3}$	41 $\frac{1}{3}$
Gassarus	40 $\frac{1}{4}$	41 $\frac{1}{2}$ $\frac{1}{3}$ $\frac{1}{2}$
Amphipolis	40	41 $\frac{1}{2}$
Philippi	40 $\frac{1}{2}$ $\frac{1}{4}$	41 $\frac{1}{2}$ $\frac{1}{3}$ $\frac{1}{2}$
Dessaretiorum		
Eiua	46 $\frac{1}{2}$	40 $\frac{1}{4}$
Lychnidus	46 $\frac{1}{2}$ $\frac{1}{3}$	40 $\frac{1}{3}$
Lyncestidis		
Heraclea	47 $\frac{1}{3}$	40 $\frac{1}{3}$
Pilagonorum		
Andaristus	48	40 $\frac{1}{2}$ $\frac{1}{3}$ $\frac{1}{2}$
Stobi	48 $\frac{1}{2}$	40 $\frac{1}{2}$
Bisaltie		
Arolus	49 $\frac{1}{6}$	41 $\frac{1}{3}$
Europia	49 $\frac{1}{2}$	41 $\frac{1}{6}$
Callitere	49 $\frac{1}{2}$	41 $\frac{1}{6}$
Ossa	49 $\frac{1}{2}$ $\frac{1}{4}$	41
Berga	48 $\frac{1}{2}$ $\frac{1}{3}$	41 $\frac{1}{3}$
Migdonie		
Antigonia	48 $\frac{1}{3}$	41 $\frac{1}{6}$
Calindoea	48 $\frac{1}{3}$	40 $\frac{1}{2}$ $\frac{1}{3}$
Berus	48 $\frac{1}{2}$ $\frac{1}{3}$ $\frac{1}{2}$	40 $\frac{1}{3}$
Physe	49	41
Terpylus	49 $\frac{1}{6}$	40 $\frac{1}{2}$ $\frac{1}{3}$
Carrabia	49 $\frac{1}{2}$	40 $\frac{1}{2}$
Xilopolis	49 $\frac{1}{3}$	41
Afferus	49 $\frac{1}{2}$	40 $\frac{1}{3}$
Apolonia migdonie	49	40 $\frac{1}{2}$
Leta	49 $\frac{1}{2}$	40 $\frac{1}{3}$
Calcidice		
Angea	40 $\frac{1}{4}$	40 $\frac{1}{3}$
Paraxie		
Chete	40 $\frac{1}{3}$	40 $\frac{1}{3}$
Moryllus	40 $\frac{1}{2}$	40 $\frac{1}{4}$
Antigona psafara	40 $\frac{1}{2}$ $\frac{1}{4}$	40 $\frac{1}{6}$
Emathye		
Europus	47 $\frac{1}{3}$	40 $\frac{1}{3}$
Tyrissa	47 $\frac{1}{2}$	39 $\frac{1}{2}$ $\frac{1}{3}$ $\frac{1}{2}$

Scydra	47 $\frac{1}{3}$	40 $\frac{1}{3}$
Mieza	48	39 $\frac{1}{2}$ $\frac{1}{4}$
Cyrius	48 $\frac{1}{6}$	40 $\frac{1}{3}$
Ydomena	48 $\frac{1}{2}$	40 $\frac{1}{3}$
Gordinia	48 $\frac{1}{3}$	40 $\frac{1}{4}$
Edessa	48 $\frac{1}{2}$ $\frac{1}{4}$	40 $\frac{1}{3}$
Berroeia	48 $\frac{1}{2}$ $\frac{1}{4}$	39 $\frac{1}{2}$ $\frac{1}{3}$
Egea	48 $\frac{1}{3}$	39 $\frac{1}{3}$
Pella	49 $\frac{1}{3}$	40 $\frac{1}{2}$
Pierie		
Phylace	49 $\frac{1}{3}$	39 $\frac{1}{2}$
Valle	49 $\frac{1}{3}$	39 $\frac{1}{2}$
Parthieorum		
Eriboea	46 $\frac{1}{3}$	39 $\frac{1}{2}$ $\frac{1}{4}$
Pelagiotorum		
Dolicba	47 $\frac{1}{3}$	39 $\frac{1}{3}$
Hazorium	47 $\frac{1}{4}$	39 $\frac{1}{2}$
Pytheum	47 $\frac{1}{2}$ $\frac{1}{3}$	39 $\frac{1}{2}$
Gonnus	48 $\frac{1}{2}$	39 $\frac{1}{2}$ $\frac{1}{2}$
Atrax	48 $\frac{1}{6}$	39 $\frac{1}{3}$ $\frac{1}{2}$
Helegium	49 $\frac{1}{2}$	39 $\frac{1}{2}$ $\frac{1}{2}$
Scotyssa	49 $\frac{1}{2}$	39 $\frac{1}{6}$
Larissa	40	39 $\frac{1}{6}$
Phere	40 $\frac{1}{2}$	39 $\frac{1}{3}$
Stumphalie		
Girtona	46 $\frac{1}{2}$ $\frac{1}{3}$	39 $\frac{1}{2}$
Estiotorum		
Phestus	47 $\frac{1}{4}$	39 $\frac{1}{3}$
Gomphi	47 $\frac{1}{3}$	39 $\frac{1}{6}$ $\frac{1}{3}$
Atinium	48	39 $\frac{1}{3}$
Tricea	48 $\frac{1}{2}$	39 $\frac{1}{6}$
Cemene	48 $\frac{1}{2}$ $\frac{1}{4}$	39 $\frac{1}{6}$
Chyretie	49	39
Metropolis	49 $\frac{1}{3}$	39
Thessalorum		
Hypata	47 $\frac{1}{2}$ $\frac{1}{3}$	48 $\frac{1}{2}$ $\frac{1}{3}$
Sostenis	48 $\frac{1}{4}$	38 $\frac{1}{2}$ $\frac{1}{3}$
Homile	48 $\frac{1}{3}$	38 $\frac{1}{3}$ $\frac{1}{3}$
Cypera	49	38 $\frac{1}{3}$ $\frac{1}{3}$
Phalagha	49 $\frac{1}{2}$	38 $\frac{1}{3}$
Pthiatidis		
Nartotium	40 $\frac{1}{6}$	38 $\frac{1}{2}$ $\frac{1}{4}$
Coronia	40 $\frac{1}{2}$	38 $\frac{1}{2}$ $\frac{1}{3}$
Melipara	40 $\frac{1}{3}$	39
Heretrie	41	38 $\frac{1}{2}$ $\frac{1}{2}$



Letia	40 ½	38 ½ 12
Heraclia phthiotidis	40 ½	38 ½ 12
Insule adiacent Macedoni in Ionio mari		
Safonis insula	44 6	39 ½
In egeo pelago		
Lemnos insula in qua ciuitates due		
Mirrina &	42 ¾	40 ½ ¾ 12
Hephestia mediterranea	42 ½	41
Sciotos insula & ciuitas	42 6	39 ¾
Pepaniethos insula & ciuitas	42 ½	39 ½
Scopelos	42 ½	39 ¾
Scyros insula & ciuitas	44	39

**EPIRI DESCRIPTIO**



**E**PIRI latus maxime septentrionale terminatur parte Macedonie: iuxta dictam lineam. Latus vero orientale inde per lineam que est iuxta Achaiam vsq; ad ostia acheloi fluuij que gradus habent

Pars eius occidentalis: littore quod extenditur iuxta Acroceraunia ionij maris eius descriptio hec est

Chaonie		
Horicum	44	39 ¾
Iugum acrocerauniorum montium vel culme		
	44 ¾ 12	39 6
Panormus portus	44	38 ¾
Onchesinus portus	44 ¾	38 ½ 12
Cassipolis portus	44 ½	38 ½ 12
Australe latus terminatur inde vsq; ad acheloum amne mari adriatico iuxta littoris descriptionem hanc		
Thesprotorum		
Posidium promontorium	44 ½ ¼	38 6
Butrotorum sinus	44 ½ ¼	38 ¾
Pilodes portus	46 6	38 ¾
Thialmis promontorium	46 ½	38
Almenis		
Thiamis ff ostia	46 ½ ¼	38 12
Sybotis portus	46 ½ ¾	38
Torona	46 ½ ¼	38
Acherontis ff ostia	47 6	38
Eleus portus	47 ¼	37 ½ ¾

Nicopolis	47 ¾ 12	37 ½ ¾ 12
In sinu ambracie		
Acarianum		
Aradi ff ostia	47 ½ ¾	38 ¼
Ambracia	48	38 ¾
Actium	48 ¼	37 ½ ¼
Leucas promontorium	48 ¾	37 ¾
Azilia	48 ½	37 ¾ 12
Acheloi ff ostia	48 ½ 12	37 ½

**Ciuitates epyri mediterranee**

Chonorum		
Antigonia	44 ¼	39 6
Phoenicia	44 ¾	38 ½ ¼
Hecatonpedum	44 ¾	39 12
Omphalum	44 ¾	38 ¾
Eleus	44 ¾	38 ½
Cassopeorum supra quos sunt dolopes		
Cassiopea	47	38 ½ ¼
Amphilocorum quibus athamantes magis orientales sunt		
Argos amphilocorum	48 ¾	38 ½
Acanonon	48 ¼	37 ½ ¾
Astacus	48 ¼	37 ½ ¼

**INSULA ADIACENT EPYRO. CORCIRA que magna est & sic describitur**

**(CORCIRE INSVLE SITVS**

Cassipolis promon	44 12	38 ¼
Pthychia	44 ½	38
Corcyropolis	44 ¾	37 ½ ¾ 12
Leucimma promontorium	46 ¾	37 ½ ¼
Amphypolis promon	44 ½	37 ¾
Phalacrum promontorium	44 6	38
Et cephalonia insula		
Quis ciuitas eiusdem nominis gradus habet	47 ¾	37 ¾
Eius maxime septentrionale promontorium	47 ¾	37 ½
Meridionale autem	47 ½ ¼	36 ¾ et
Ericusa insula graduum	46 ¾	38
Et scopulus	47 ½ ¼	37 ½ 12
Et echynades insule	49 6	37 ¾
Et itaca in qua ciuitas eiusdem nominis		
	48	37 6
Et lotwa insula	48	37 ½
Et iacint <sup>9</sup> i q eiusde nois ciuitas	47 ½ ¾	36 ½



ACHAIE SEV HELIADIS SITVS



**A**CHAE que pfatis cō iungitur regionibus vī q. Ischinum pelopone siacum quā ve hellada appellant limites ab oc casu Epyrum a septētri

one macedoniā: iuxta p̄dicta latera: & par tem egei pelagi: ab ortu solis deinde partē egei maris vsq. Sunium p̄montoriū. A me ridie adriaticū pelagus iuxta litt<sup>9</sup>. quod ab Acheloo amnem corintiāci sinus tenditur. & hinc ischinū: & hinc creticū mare vsq. ad Sunium p̄montoriū. Et hec est littoris de scriptio. Post Acheloom amnem qui termi nus ē Epyri in adriatico pelago. Et ole cher

sonesi p̄montorio	48 ½	37 ⅓ 12
Euini ff ostia	49	37 ½
Locrorum ozelorum		
Molycria	49 ¼	37 ½
Antirium p̄montoriū	49 ⅓	37 ⅓ 12
Naupactus	49 ½	37 ½ 12
Euanthia	49 ½ ¼	37 ½ ¼
Calchus	49 ½ ¼	37 ½ ⅓
Phocidis		

Cirra	40	37 ½
Crissa	40 ¼	37 ½
Antiakra	40 ½	37 ½
Boetie		
Siphe	41 12	37 ½ 12
Creusa	41 ¼	37 ½
Megaridis		
Post ischinum nisea que & megara dicitur.	42	37 ½

Attice		
Elenlis	42 ⅓	37 ¼
Pireus	42 ½ ¼	37 ⅔
Ilissi ff ostia	42 ½ ⅓	37 12
Monuchie portus	43 ½	36 ½ ⅓
Sunium p̄montorium	43 ½ 12	36 ½ ¼
In egeo pelago orientalis lateris descriptio		
Panormus portus	43 ⅓	37
Diane arthemidis sacrum	43 ⅓	37 12
Cynofura p̄montoriū	43 ½ ⅓	37 ⅓
Asopi ff ostia	43 ½	37 ⅓ 12

Chersonesus p̄montoriū	43 ½	37 ½
Oropus	43 ½	37 ½ ⅓
Boetie		
Aulis	43 ¼	37 ½ ¼
Ismeni ff ostia	43 ⅔	37 ½ ⅓
Saganeus	43	38
Anthedon	43	38 12
Phoce	42 ⅓	38 ⅔
Ocei si. ius intima	42 ¼	38 ⅓
Opuntiorum		
Enemides	42 ⅔	38 ⅓ 12
Cyinis	42	38 ⅓
Locrorum epionemidum		
Bagrj ff ostia	41 ½	38 ⅓ 12
Scarphia	41 ¼	38 ⅓ 12
Montes autem sunt in prefato membro Cal lidromus mons cuius mediū	49	38 ¼
Corax mons	49 ⅓	38
Parnasus mons	41	37 ½ ¼
Citheron mons	42 ½	37 ⅓
Fluuiorum Achelous quidem ortū habet in pindo monte Euenus i Callidromo mō te qui ad ortum solis vertitur in cephisum Amnem qui & ipse ab eisdem defluens mō tibus a Sopo fluuio admiscetur & ismeno iuxta Boetiam in gradibus	42	38
Ciuitates in hellade he sunt mediterranee Etholie mediterranee		
Calcis	49	38 12
Aracthus	48 ½ ⅓	37 ½ ⅓ 12
Pleurona	49 ½	37 ⅓
Olenus	49	37 ½ ⅓
Calidon	49	37 ⅓
Doridis		
Erineus	49	38 ½
Cyteneum	49 ⅓	38 ⅓
Bium	49 ½	38 ¼
Lilea	40 12	38 ¼
Locrorum ozelorum mediterranee		
Pythia	40 ½	37 ½ ¼
Delphi	40	37 ⅓
Daulis	40 ⅓	37 ½ ⅓
Elatia	41	38
Egosthenia	40 ½ ¼	37 ½ ¼
Bulia	40 ½	37 ½ 12



Opuntiorum mediterraneae			
Opuns	41	2 3 12	38 6
Boetie mediterraneae			
Thisbe	41		37 3
Thespie	41	3 12	37 3
Orchomenus	41	3	37 3
Coronia	41	2	37 2 4
Hiampolis	41	2	37 3 12
Cheronia	42	2	37 2 3
Labadia	41	2 3 37	2 3 12
Cope	41	2 4	37 2 4
Abiantus	41	2 3	37 2 4
Platee	42	12	38 12
Acrophia	42	3	38 12
Tanagra	42	2	37 2 3 12
Thebe boetie	42	3	37 2 3 12
Delium	43		37 2 4
Megaridis mediterranea			
Megara	42		37 3 12
Attice mediterraneae			
Benoe	43		37 2
Athene	42	2 4	37 4
Ramnus	43	4	37 2
Marathon	43	4	37 3
Anaphistus	43		37 6
Adiacent achaie in mari quidem egeo			
Euboea siue Nigroponte que est magna & circumscribitur sic			

**EVBOE INSVLE SITVS**

Ceneum promontorium	42	3	38 2 12
Atalantis nesium	42	2 4	38 2
Epledus	43		38 3 12
Calcis iuxta euripum	43	2	38
Eretria	43	2	37 2 3
Amarinthus	44	12	37 2 3
Lonacra	44	4	37 3
Calacta vel bonu littus	44	2	37 2
Caristus	44	2	37 3
Gerestus portus	44	3	37 2 4
Caphareus pmontoriu	44		37 2 3
Concaua euboe	44	3	37 2 4
Chersonesus pmontoriu	44	2	38 6
Budori ff ostia	44		38 6
Cerintheus	43	2 3	38 6
Arthemidis vel diane sacru	43	3 38	4

Soreus	43	6	38 3
Phalassia pmontorium	43	3	38 2 12
Iuxta aute attica & sub Euboea insula est			
Thera nomine in qua ciuitates due			
Elusim	43	2 3	36 3
Ceoee	44		36 12
Cia etiam insula in qua ciuitates tres			
Charellus	44	3 12	37
Iulis	44	3	37
Carthea	44	4	36 2 4
Chij insule ciuitas	44	3	36 2 3 12
Polyegos insula deserta	44	3	36 4
Theratie insule ciuitas	44	2 4	36
Deli insule ciuitas	44	3 12	37 3
Olearus	44	3	37 2
Cythnos	44	2 3 12	37
Rhena	44	12	37 6
Myconi insule			
Phorbium pmontoriu	44	2 4	37 6
Myconi ciuitas	44	3	37 6
Ciclarum insularum ciuitates			
Andri insule	44	12	37 2 4
Teni insule ciuitas	44	2	37 2
Sciri insule ciuitas	44	2 4	37 4
Nasi insule ciuitas	44	3	37
Pari insule ciuitas	44	2	36 2 3
Subium ipsius pmonto	44	3	36 2 3
Siphni insule ciuitas	44	4	36 2 4
Ciuitates Siphni mediterraneae			
Seriphum	44		36 2 3
Phelocandrum	44		36 2
Sicinum	44	2 3	36 2 12

**PELOPONESI SITVS**

**P**ELOPONESVS limites habet a septentrione corynthiacu sinu & ischinu. & deinde creticum pelagus. Ab occasu atq; meridie: adriaticum pelagus Et ab ortu solis creticu mare. Eius littora sic circumscribuntur Post fontes q in megaride dicte sunt in sinu corinthiaco achaye grad<sup>o</sup> habere 41 2 12 37 2 Sacru iunonis corinthiace 41 4 37 4 Lethum nauale 41 3 37



Asopi fl' ostia	41	12	37	12
Sicyonie				
Sios fl' ostia	40	3	37	
Que pprie appellatur achaia ciuitates hēt				
Egira	40	4	36	12
Egium	49	2	36	12
Erinus portus	49	2	36	12
Rium promontorium quod &				
Drepanum dicitur	49	3	37	6
Posidonis vel neptum sacru	49	4	37	
Patras	49		36	12
Olenus	48	2	36	12
Dyme	48	3	36	3
Arazus pmontorium	48	2	36	12
Helidis				
Cyllene nauale	48	2	36	2
Penei fl' ostia	48	3	36	2
Chelonita pmontorium	48		36	3
Chelonite sinus	48	3	36	4
Idis promontorium	48	12	36	
Alpei fl' ostia	48	3	34	12
Fluuij ipsius origo	49	2	36	2
Mesenie				
Cyparissa	48	2	34	12
Cyparissiu pmontoriu	48	3	44	3
Sele fl' ostia	48	2	34	12
Pilus	48	2	34	2
Coryphasium pmonto	48	2	34	12
Mothone	48	2	34	3
Colone	48	2	34	12
Acrite promōtorium	48	2	34	
In sinu Mesenie				
Asine	48	2	34	
Corone	49		34	12
Mesena	49	4	34	4
Panisi fl' ostia	49	3	34	4
Eius cum alpheo cōmixtio	49	34	2	12
Phere	49	2	34	4
Abea	49	2	34	6
Laconice				
Leuctrum	49	2	34	3
Tenaria promontoriū	40		34	3
Et in sinu laconico				
Narium	40		34	12
Cene	40	12	34	12

Teucrona	40	6	34	12
Las	40	4	34	
Githium	40	3	34	12
Trinnassus nauale	40	3	34	6
Eurote fl' ostia	40	2	34	6
Fluuij origo	40	2	34	12
Acria	40	2	34	6
Biandina	40	2	34	6
Asopus	40	2	34	12
Onugnatos promonto	41		34	
Et in argolico sinu etiam laconie				
Minoa portus	41	6	34	
Dios soterus hoc est iouis saluatoris por-				
tus	41	6	34	4
Epidaurus	41	12	34	2
Zarenx	41	12	34	3
Cyphanta portus	41	6	34	12
Prasia	41	3	34	12
Argie				
Inachi fl' ostia	41	2	34	12
Fluuij ipsius origo	41		36	2
Nasplia nauale	41	2	36	12
Phlino	41	2	36	12
Hermione	42		36	
Scyleum pmontorium	42	12	36	12
In saronico sinu argie				
Troezena	42	3	36	12
Post hanc chersonesus	42	6	36	3
Epidaurus	41	2	36	12
Spireum pmontorium	41	2	36	2
Atheniensium portus	41	2	36	12
Bucefalum portus	41	2	36	12
Corinthie				
Cencrium nauale	41	2	36	12
Schoneis portus	41	3	36	12
Montes in peloponeso sunt				
Pholoe mons	49	4	36	3
Stymphalus mons	40	6	36	2
Minoe mons	49		34	2
Taygera mons	49	3	34	4
Cronius mons	40	2	34	12
Zarinx mons	41		34	3
Ciuitates autem sunt mediterraneae in regio-				
ne que proprie achaia est				
Phere	46	4	36	2



Helice	40 2/3	36 1/4
Bura	40	36 2/3
Pellena	40 3/4	36 1/4
Sycionie mediterraneae ciuitates		
Philios	40 2/3	36 3/4
Sycion	41	36 2/3
Corinthie mediterraneae ciuitates		
Corinthios	41 1/4	36 2/3 1/2
Helidis mediterraneae		
Helis	49	36 3/4 1/2
Olympia pisa	48 3/4	36
Corena	48 2/3	36 3/4
Hypania	49 2/3	36 3/4
Leprum	48 2/3 3/4	34 2/3 1/2
Tympania	49 2/3	36
Archadie		
Herea	49 3/4	36
Phialia	49 3/4	34 2/3 1/2
Togea	49 2/3 3/4	36 3/4
Pisopthis	49 3/4	36 1/2
Lisie	49 2/3 3/4	36
Antigonia que & mantinia	49 3/4	34 2/3 1/4
Stymphalus	40 3/4	36 3/4
Cliter	40 3/4 1/2	36
Lilea	40 2/3 3/4	36 3/4
Megalepolis	40 3/4	36 6/8
Argie mediterraneae		
Nemea	41 1/2	36 3/4 1/2
Celeone	41 2/3	36 3/4
Argos	41 3/4	36 1/4
Mycene	41 2/3 1/4	36 6/8
Aline	41 2/3 1/2	36 6/8
Mesenie mediterraneae		
Aliartus	48 2/3 3/4	34 2/3 1/4
Ithonia	48 2/3 3/4	34 3/4 1/2
Troezen	49 6/8	34 3/4
Laconice mediterraneae		
Cardamila	40	34 3/4 1/2
Lacedemon	40 1/4	34 2/3
Cyphanta	41 2/3	34 2/3 1/4
Lerna	41 1/4	34 2/3 1/2
Thurium	40 1/4	34 3/4
Belmina	40 3/4	34 2/3 1/4
Thlana	41	36
Gerenia	40 2/3 3/4	34 3/4

Oenoe	40 3/4	34 3/4
Bitilia	40	34
Insule adiacent peloponeso hec		
Strophades	47 3/4	36
Et prima insula	47 2/3 3/4	34 2/3
Sphasia insula	48 2/3 3/4	34 2/3
Thegannusa insula	48 2/3	34 3/4
Scothera insula & ciuitas	40 6/8	34 3/4
Epula insula	40 1/4	34 3/4
Salacis insula	42	36 3/4
Egine insule ciuitas	42 3/4	36 2/3 1/4



CRETE SIVE CANDIE IN SVLECI  
**C**RETA insula terminatur ab occasu mari adriatico. A septentrione pelago cretesi. A meridie punico. Ab oriente carpathio. Eius littora sic describuntur latus occidentale  
Corycis promontorium & ciuitas 42 1/2 34 3/4  
Pholaarna 42 3/4 34 3/4  
Chersonesus 42 2/3 34 2/3 1/2  
Rannis portus 42 2/3 34 2/3 1/2  
Inachorium 42 2/3 1/2 34 2/3  
Cui hoc est arietis frons promontorium 42 2/3 34 6/8  
Australis lateris descriptio  
Lissus 42 3/4 34 1/2  
Tarba 42 2/3 34 1/2  
Poecilasium 43 34 2/3  
Erinea promontorium 43 1/4 34 3/4 1/2  
Phoenicis portus 43 2/3 34 3/4  
Phoenix ciuitas 43 2/3 34 1/4  
Masalie ff ostia 43 2/3 34 3/4  
Psichium 44 34 2/3  
Helectre ff ostia 44 6/8 34 2/3  
Matalia 44 3/4 34 2/3  
Leon promontorium 44 2/3 1/2 34 2/3  
Bolia helia  
Cataracti ff ostia 44 2/3 34 2/3 3/4  
Lithei ff ostia 44 2/3 34 2/3 3/4  
Inastopolis 44 34 2/3 3/4  
Hieron oros hoc est sacer mons 44 6/8 34  
Sacra picna 44 1/4 34  
Erithreum promontorium 44 3/4 34



Ampelas promontoriū	49	2	39	
Itanospolis	49	3	39	4
Orientalis lateris descriptio				
Samoniū p̄montoriū	49	2 3	39 3	12
Minoa portus	49	3	39	4
Chamara ciuitas	49	6	39	3
Olus	49		39	3
Chersonesus	44	2 3	12 39	3
Zephirium p̄montoriū	44	2 4	39	2
Septentrionalis lateris descriptio				
Heraclium	44	6	39	4
Panormus	44	3	39	4
Cyteum	44	6	39	6
Dion	43	2 3	39	6
Pantomatrimon	43	2 4	39	12
Rithymna	43	2	39	12
Amphimalis sinus	43	4	39	
Drepanum p̄montoriū	43	6	39	6
Minoa	43		39	
Ficni fl ostia	42	2 3	39	
Cismum p̄montorium	42	2	39	
Dictamnium	42	3 12	34 2 3	
Placum p̄montorium	42	3	34 2 3	
Cisamospolis	42	3 12	34 2 4	
Insigniores autem montes in creta sunt hī				
qui appellantur leuci	42	3	34	3
Ida mons	44		39	
Et dicta mons	44	2	39	4
Ciuitates autem in creta mediterraneae				
Polirrenia	42	3	34 2 4	
Apteria	43		34 2 3 12	
Artacina	43	12	34 2 4	
Lapsa	44		34 2 3 12	
Subrita	43	3	34	3
Eletere	44	2	39	
Gortyna	44	4	34 2 3	
Pannonia	44	3	39	6
Insule autem adiacent crete				
Claudos insula in q̄ ciuitas	42	2	34	
Litua insula	44	2	34	2
Dia insula	44	2	39	3
Cymmonis insula	44	2	34	2
Melos insula in qua ciuitas	44		39	2

CLAVDII PTOLOMEI COSMOGRAPHIE LIBER .III. EXPLICIT

CLAVDII PTOLOMEI VIRI ALEXANDRINI COSMOGRAPHIE LIBER QVARTVS HEC HABET.

Expositionē totius Affricae: iuxta subiectas puincias: seu Satrapas: Mauritaniam. Tinganicam. Mauritaniam Cesariensem. Numidiam. Affricam. Cyrenaicam. Marinaricā. Libiam. Egyptum totā: inferiorē et superiorē. Lybiā interiorē sub p̄fatis prouicijs. Ethyopiam que sub egypto est.

INCIPIT LIBER QVARTVS MAVRITANIE TINGANICE SITVS



AVRITANIE TINGANICE lat<sup>9</sup> qd̄ occasum spectat: terminatur vsq; exterius mare qd̄ oceanū occidentale vocamus oceano qd̄ a fretro incipit herculeo: vsq; montem maioris athlantis iuxta descriptionem hanc.

Cotes promontorium	6		39	2	12
Zile fl ostia	6		39	3	
Lix fl ostia	6	3	39	4	
Suburis fl ostia	6	3	34	3	
Amporicus sinus	6	6	34	3	
Sale fl ostia	6	3	33	2	3
Sala ciuitas	6	3	33	2	3
Diu fl ostia	6	6	33	3	
Athlas minor mons	6		33	3	
Cuse fl ostia	6	3	32	2	4
Rusibus portus	6	3	32	2	
Alame fl ostia	6	4	32		
Diuris fl ostia	7	3	31	3	
Solis mons	6	2 4	31	4	
Mysooras portus	7	3	31		
Pthua fl ostia	7	2	30	2	
Herculis promontorium	7	2	30		
Tamusia	8		29	2 3	12
Vassadium p̄montoriū	7	2	29	4	
Suriga	8		29		
Vne fl ostia	8	3	28	3	
Agne fl ostia	8	2	27	2 3	
Sane fl ostia	8	3	27	3	
Athlas maior mons	8	3	26	2	
Septentrionale latus terminatur fretro in q̄					



est post dictum promontorium

Tingis cesarea	6 $\frac{1}{2}$	34 $\frac{1}{2}$
Deinde vallonis ff ostia	7	34 $\frac{1}{2}$ $\frac{1}{3}$
Exiliffa ciuitas	7 $\frac{1}{6}$	34 $\frac{1}{2}$ $\frac{1}{2}$
Heptadelfi mons	7 $\frac{1}{2}$	34 $\frac{1}{2}$ $\frac{1}{3}$
Et Iberico oceano iuxta descriptionē hanc		
Abilis columna	7 $\frac{1}{2}$ $\frac{1}{3}$	34 $\frac{1}{3}$
Phebi promontorium	8	34 $\frac{1}{2}$
Iagathum promontoriū	8 $\frac{1}{3}$	34 $\frac{1}{2}$
Thalude ff ostia	8 $\frac{1}{2}$	34
Oleastrum pmontorium	8 $\frac{1}{2}$ $\frac{1}{3}$	34 $\frac{1}{6}$
Acratum	9	34 $\frac{1}{2}$ $\frac{1}{3}$ $\frac{1}{2}$
Teonilonga	9 $\frac{1}{2}$	34 $\frac{1}{2}$
Sestiarum pmontoria	10	34
Rysadirum	10	34 $\frac{1}{2}$ $\frac{1}{4}$
Metagonites pmontoriū	10 $\frac{1}{4}$	34 $\frac{1}{2}$ $\frac{1}{4}$
Malochthi ff ostia	10 $\frac{1}{2}$ $\frac{1}{4}$	34 $\frac{1}{2}$ $\frac{1}{4}$
Malue ff ostia	11 $\frac{1}{6}$	34 $\frac{1}{2}$ $\frac{1}{4}$

Oriente latus terminatur mauritania cesariensi iuxta meridianū quia Malue ff ostijs vsq; finem pertinet cuius gradus 11  $\frac{1}{3}$  26. Australe finem habet in gentibus interiori libie adiacentibus iuxta lineam que pfatos terminos iungit. Tenet aut̄ prouinciā iuxta fretum Metaganice iuxta Ibericū pelagus Socossij sub ipsis Verues & sub Metagonitem regionem Malices Post verbibe sub qb Salinse & Cauni Post Bacuate. Post pyr ron pridium cuius gradus 9  $\frac{1}{2}$  30 Sub quibus Teugensij. Post Boneorbae & vacuantes Orientale latus tenent omne Marensij: & pars herpasilanorum

Montes aut̄ sunt notandi in regione Mons dierus cuius mediū 8  $\frac{1}{2}$  34 Et phoera mons extensus a minore atlāte ad Rysadirum pmontoriū quod ē i littore. Et durdus quorum occidentalia gradus sunt 10 29  $\frac{1}{2}$  & 14 29  $\frac{1}{2}$  Ciuitates mediterraneae insignes in Tinganica hee sunt

Zilie	6 $\frac{1}{2}$	34 $\frac{1}{2}$
Lix	6 $\frac{1}{2}$ $\frac{1}{4}$	34 $\frac{1}{2}$ $\frac{1}{3}$ $\frac{1}{2}$
Ospinum	7 $\frac{1}{2}$	34 $\frac{1}{2}$
Subur	6 $\frac{1}{2}$ $\frac{1}{3}$	34 $\frac{1}{3}$
Bonasa	6 $\frac{1}{2}$	34 $\frac{1}{3}$

Tamusida	7	34 $\frac{1}{4}$
Silda	7 $\frac{1}{2}$ $\frac{1}{3}$	33 $\frac{1}{2}$ $\frac{1}{3}$ $\frac{1}{2}$
Gondana	7 $\frac{1}{3}$	34 $\frac{1}{2}$
Baba	8 $\frac{1}{6}$	34 $\frac{1}{3}$ $\frac{1}{2}$
Pisciana	9	34 $\frac{1}{3}$ $\frac{1}{2}$
Vobrix	9 $\frac{1}{3}$	34 $\frac{1}{4}$
Volubilis	8 $\frac{1}{4}$	33 $\frac{1}{3}$ $\frac{1}{2}$
Erpis	10 $\frac{1}{3}$	33 $\frac{1}{2}$ $\frac{1}{4}$
Tocolosida	7 $\frac{1}{6}$	33 $\frac{1}{2}$
Trisidis	9	33 $\frac{1}{6}$
Molochath	10 $\frac{1}{6}$	33 $\frac{1}{2}$
Benta	9 $\frac{1}{2}$	33 $\frac{1}{3}$ $\frac{1}{2}$
Galapha	11	32 $\frac{1}{3}$ $\frac{1}{2}$
Oecath	9	31 $\frac{1}{4}$ $\frac{1}{2}$
Dorath	10	31 $\frac{1}{4}$ $\frac{1}{2}$
Boceanum hemerum	9 $\frac{1}{3}$	29 $\frac{1}{2}$
Vala	8 $\frac{1}{6}$	28 $\frac{1}{4}$

Insula aut̄ sunt ab occasu prouincie in exteriori mari

Pena insula	6 4	32
Erthia insula	2 6	29

MAVRITANIE CESARIENSIS DESCRIPTIO



AVRITANIA q̄ cesariensis dicitur terminos habet ab occasu prefatū Tinganice. Mauritanie latus a septentrione sardoū pelag<sup>9</sup> iuxta malue fluuū ostia vsq; ad amplage fluuū ostia cui<sup>9</sup> littus sic describitur. Post malue fluuū ostia

Acra magnum pmontoriū	11 $\frac{1}{2}$	34
Gipsaria portus	11 $\frac{1}{2}$ $\frac{1}{3}$	34 $\frac{1}{2}$ $\frac{1}{4}$
Sigepolis colonia	12	34 $\frac{1}{3}$
Asarath ff ostia	12 $\frac{1}{2}$	34 $\frac{1}{2}$
Portomagnus	12 $\frac{1}{2}$ $\frac{1}{4}$	34 $\frac{1}{2}$
Chilimath ff ostia	13	34
Cuiza colonia	13 $\frac{1}{3}$	34
Deorum portus	13 $\frac{1}{2}$	33 $\frac{1}{2}$ $\frac{1}{4}$
Arsenaria colonia	13 $\frac{1}{2}$ $\frac{1}{3}$	33 $\frac{1}{2}$ $\frac{1}{3}$
Catherui ff ostia	14 $\frac{1}{4}$	33 $\frac{1}{3}$ $\frac{1}{2}$
Carene	14 $\frac{1}{2}$	33 $\frac{1}{3}$ $\frac{1}{2}$
Carepula	14 $\frac{1}{2}$ $\frac{1}{3}$	33 $\frac{1}{3}$ $\frac{1}{2}$
Carcoma	14 $\frac{1}{6}$	33 $\frac{1}{2}$
Laguntum	14 $\frac{1}{2}$	33 $\frac{1}{2}$



Appollinis p̄montoriū	19 ½	33 ⅓
Castra germanorum	19 ½	33 ½ 12
Canuccis	16 ½	33 ½
Calinaph fl̄ ostia	16 ⅓	33 ⅓
Iol cesarea	17	33 ⅓
Tipasa	17 ½	33 ½
Via	17 ⅓	33
Iwsium	18	33
Sauī fl̄ ostia	18 ⅔	33
Rustonium	18 ½	32 ½ ¼
Rusicibar	18 ½ ¼	32 ½ ⅓
Modunga	19 ⅔ 32	½ ⅓ 12
Serbetis fl̄ ostia	19 ½	32 ½ ⅓
Cissa	19 ½ ¼	32 ½ ⅓
Addima	20	32 ½ ⅓
Rufocorum	20 ¼	32 ½ ¼
Iomnium	20 ½	32 ½ ¼
Rufubirsirium	20 ½ ¼	32 ⅓
Rufarus	21	32 ⅓
Valbar	21 ⅓	32 ½
Salde colonia	22	32 ½
Nafath fl̄ ostia	22 ⅔	32 ½
Cobath	22 ⅓	32 ⅓
Sifaris fl̄ ostia	23	32 ¼
Iasath	23 ⅓	32 12
Audum p̄montorium	23 ⅓	32 ¼
Et in numidico sinu		
Audi fl̄ ostia	23 ½ ⅓	32
Hysilgila	24	32
Auil fl̄ ostia	24 ⅓	31 ½ ⅓
Afarath	24 ⅔	31 ½ ¼
Ampfage fl̄ ostia	26 ¼	31 ½ ¼
Fontes flauij	26	26
Ab oriēte limites habet affricā: iuxta ampfa		
gā fluiū vsq; finē cui⁹ ḡdus sunt	26 ½ 26	
A meridie libycos: iuxta lineam que supra		
getuliam australes terminos iungit		
In prouincia montes insigniores hi		
Durdus mons cuius oriētalis ps	13 29 ½	
Occidentalis pars	14 29 ½	
Zalacus mōs & Garaphi mōtes	16 28 ⅓	
Madethubadus mons cuius fines	13 26	
⅓ & 17 ½ 26		
Cannaba mōs	19 ½	26
Berinmons	20 ½	31

Et phruresus mons cuius fines 18 ½ 28 ⅓  
& 21 26 ½

Tenant aut̄ regionē ab occasu herpeligani  
sub montibus Charcoricijs appellatis sub  
quibus Taladusij. Post Sore: quibus magis  
meridionales sunt Maseyli sub qbus dry-  
ite. Postea post durdum montem helulij et  
Tolote ac Nabusij vsq; montes Garafos.  
Taladusijs autē magis orientales sunt vsq;  
ad ostia Chimalaph fluiij Machusij sub qb  
zalacus mons & post hunc Mazices. Po-  
stea Banturani: & sub Garaphis montibus  
Achuensij & Miceni & macure & sub mōte  
Cinnaba Enabali: q magis oriētales sunt q̄  
zalacus mōs sup̄ mare Maclurebij sub qb  
Tulensij. Post banniuri sub quibus Machu-  
res. Post Salasij ac malchubij Iterū magis  
orientales Tulensijs sunt muchum & Chi-  
tue vsq; ad Ampfacam fluiū Sub his autē  
Cidamusij Post Thodi & apud fontes am-  
pface fluiij

Ciuitates aut̄ sunt i regione mediterranee he

Valbaria	12 ½	34
Celama	12 ⅔	33 ½
Urbara	12 ½ ⅓	33 ½
Lanigara	12	33
Villacoma	12 ⅓	32
Atuae	12 ½	31 ⅔
Mniara	12 ½ ⅓	33 ⅔
Timici	13 ½ ⅓	33 ⅔
Astacilis	13 ½	33 ⅔
Arina	13 ½	30 ½ ⅓
Aripa	14	30 ½ ⅓
Victoria	14 ½	33
Giglii	14 ½	32 ½
Bunobira	14 ½	31 ½
Vagae	14 ½	30 ½ ¼
Manliana	14 ½ ⅓	28 ½ ⅓
Ampfarum	14 ⅓	33 ⅓
Opidoneon colonia	16	32 ⅓
Burca	16 ½ ⅓	30 ½ ¼
Tarrum	16 ⅔	30
Garra	14 ⅔	32 ½ ⅓
Zuchabbara	16 ½ ⅓	32 ⅓
Irath	17	32



Teniffa	17	$\frac{1}{2}$ $\frac{1}{3}$	31	$\frac{1}{6}$
Lamida	18	$\frac{1}{2}$	32	$\frac{1}{3}$
Vassana	18	$\frac{1}{3}$	31	$\frac{1}{3}$
Casmara	18	$\frac{1}{6}$	30	$\frac{1}{2}$ $\frac{1}{3}$
Binfuta	18	$\frac{1}{2}$	30	$\frac{1}{3}$
Pigaua	18	$\frac{1}{2}$ $\frac{1}{3}$	30	$\frac{1}{2}$
Nigilgia	18	$\frac{1}{4}$	30	$\frac{1}{4}$
Thilizima	18	$\frac{1}{2}$	29	$\frac{1}{2}$
Chafala	17	$\frac{1}{3}$	32	$\frac{1}{2}$
Aque calide colonia	18		32	$\frac{1}{6}$
Phloria	19	$\frac{1}{3}$	31	$\frac{1}{3}$
Ospidium	19	$\frac{1}{6}$	31	$\frac{1}{6}$
Laudia	19	$\frac{1}{2}$ $\frac{1}{3}$	29	$\frac{1}{2}$ $\frac{1}{3}$
Tucca	20		31	$\frac{1}{2}$
Badea	20		30	$\frac{1}{2}$ $\frac{1}{4}$
Casmara	18		32	$\frac{1}{3}$
Symoetha	20	$\frac{1}{3}$	32	$\frac{1}{4}$
Thibinis	21		31	$\frac{1}{6}$
Izeuta	21		30	$\frac{1}{3}$
Auximis	21		29	$\frac{1}{2}$
Et iuxta phalmij fluij fontes q amni Sa-				
bae admiscetur				
Suburgia	21		28	$\frac{1}{3}$
Postea iterum ab alio principio ciuitates hee				
Thudaca	20	$\frac{1}{2}$ $\frac{1}{3}$	32	$\frac{1}{3}$
Tigis	19	$\frac{1}{2}$	32	$\frac{1}{2}$
Thuraphilum	21	$\frac{1}{3}$	31	$\frac{1}{2}$ $\frac{1}{4}$
Sudaua	22	$\frac{1}{3}$	32	
Tusiatath	22	$\frac{1}{3}$	31	$\frac{1}{2}$
Vssara	22		30	$\frac{1}{3}$
Vafagada	22	$\frac{1}{2}$	30	$\frac{1}{6}$
Auzigia	22	$\frac{1}{6}$	29	$\frac{1}{3}$
Tubuliptus	23	$\frac{1}{2}$ $\frac{1}{4}$	31	$\frac{1}{3}$
Robonda	23	$\frac{1}{3}$	31	$\frac{1}{3}$
Aufum	23		30	$\frac{1}{3}$
Zanatha	23	$\frac{1}{2}$	30	$\frac{1}{2}$
Nababurum	23		30	
Vitaca	23	$\frac{1}{2}$ $\frac{1}{4}$	29	$\frac{1}{2}$
Thubuna	23	$\frac{1}{2}$ $\frac{1}{3}$	28	$\frac{1}{2}$
Thamaritha	23	$\frac{1}{6}$	27	$\frac{1}{4}$
Augala	24	$\frac{1}{2}$ $\frac{1}{3}$	31	$\frac{1}{3}$
Suptus	24	$\frac{1}{3}$	30	$\frac{1}{2}$ $\frac{1}{4}$
Hippa	24	$\frac{1}{2}$ $\frac{1}{3}$	31	$\frac{1}{3}$
Vsmicaiga	24	$\frac{1}{6}$	30	
Sitici colonia	26		29	$\frac{1}{3}$

Tummara	26		29	$\frac{1}{2}$
Germiana	26		28	$\frac{1}{2}$
Pepia	24	$\frac{1}{2}$ $\frac{1}{3}$	28	$\frac{1}{4}$
Vescethra	24	$\frac{1}{2}$	27	$\frac{1}{2}$
Egea	26		27	$\frac{1}{6}$
Tharuda	24	$\frac{1}{2}$ $\frac{1}{4}$	26	$\frac{1}{2}$

Insula huic adiacet cum ciuitate insigni  
 Insula & ipsa iulia cesarea dicitur in qua ci-  
 uitas eodē nomie cui⁹ ḡd⁹ sunt 17  $\frac{1}{2}$  33  $\frac{1}{3}$

**AFFRICE MINORIS SITVS**

**A**FFRICE latus occiden-  
 tale terminatur Maurita-  
 nia cesariensi iuxta expo-  
 sitam lineam Ampsagae  
 fluij. Septentrionale pe-  
 lago affricano quod ab

Ampsaga fluuio vsq; sinu interiore magne  
 syrtis pertinet cuius descriptio sic se habet  
 post Ampsagae ostia

In sinu Numidico

Eius intima	27		31	$\frac{1}{2}$ $\frac{1}{4}$
Colops magnus	27	$\frac{1}{3}$	32	$\frac{1}{3}$
Triton promontorium	27	$\frac{1}{3}$	32	$\frac{1}{2}$
Ruscada	27	$\frac{1}{2}$ $\frac{1}{4}$	32	$\frac{1}{2}$
Vsichath	28	$\frac{1}{6}$	32	$\frac{1}{2}$
Olbachites sinus	28	$\frac{1}{3}$	32	
Tacatya	29		32	$\frac{1}{2}$
Colops paruus	29	$\frac{1}{3}$	32	$\frac{1}{2}$ $\frac{1}{2}$
Siur portus	29	$\frac{1}{3}$	32	$\frac{1}{3}$
Hippi promontorium	30		32	$\frac{1}{2}$ $\frac{1}{4}$
Stoborum pmontoriū	30	$\frac{1}{6}$	32	$\frac{1}{3}$
Aphrodisia colonia	30	$\frac{1}{3}$	32	$\frac{1}{2}$
Hippon regia	30	$\frac{1}{2}$	32	$\frac{1}{4}$
Rubricati fl ostia	30	$\frac{1}{2}$ $\frac{1}{4}$	32	$\frac{1}{4}$
Tabraca colonia	31	$\frac{1}{4}$	32	$\frac{1}{3}$
Apolinis sacrum	31	$\frac{1}{3}$	32	$\frac{1}{2}$ $\frac{1}{3}$
Ityca	32		32	$\frac{1}{2}$ $\frac{1}{4}$
Neptuni are	32	$\frac{1}{3}$	32	$\frac{1}{2}$ $\frac{1}{4}$
Hyppon vel equorū citatio	32	$\frac{1}{3}$	32	$\frac{1}{4}$
Thinissa	33		32	$\frac{1}{2}$ $\frac{1}{3}$
Appollinis pmontoriū	33	$\frac{1}{2}$	33	$\frac{1}{4}$
Cornelij castrametatio	33	$\frac{1}{3}$	32	$\frac{1}{2}$
Bagrade fl ostia	34	$\frac{1}{2}$	32	$\frac{1}{3}$
Cartago vrbs magna	34	$\frac{1}{2}$ $\frac{1}{3}$	32	$\frac{1}{3}$
Cathade fl ostia	34	$\frac{1}{2}$ $\frac{1}{3}$	32	$\frac{1}{2}$



Maxulium	39	32	3
Carpis	39	33	
Nisua	39	33	4
Clypea	39	33	3
Hermea p̄montorium	39	33	2
Aspis	39	33	3
Curobis	39	33	6
Neapolis colonia	39	33	
Siagul	36	32	3
Aphrodisium	36	32	2
Adrumentum colonia	36	32	3
Respina	36	32	3
Leptis parua	37	32	2
Thapsus	37	32	2
Achola	37	32	2
Ruspae	38	32	3
Brachodis p̄montoriū	38	32	3
Villa	38	32	6
Thaphrura	38	32	
Syrtis paruae			
Theene	38	31	3
Machodama	38	31	4
Trigonis fl̄ ostia	38	30	2
Tacapa	38	30	2
Sichthis	39	30	3
Heclara ciuitas iuxta finē	36	41	4
Zeitha promontorium	40	31	3
Sabatra	41	31	2
Pisindon portus	41	31	2
Eoa	41	31	3
Garapha portus	41	31	3
Neapolis que & leptis media	42	31	3
Cyniphi fl̄ ostia	42	31	2
Barathya	42	31	2
Cinsterne	42	31	3
Trieorū p̄montorium	43	31	
Syrtis magne			
Macomaca villa	43	30	3
Aspis	43	30	3
Sacciara colonia	43	30	
Pyr gisephranta	44	29	3
Pharassa villa	44	29	
Ispor̄is villa	44	29	
Hippi promontorium	46	29	

**H**hileni villa 46 2 4 29  
 Sub hāc eiusdē nomis are tmi<sup>9</sup> affrice sunt  
 Orientale vero latus terminatur post inferi  
 orem sinū syrtis: inde linea versus austrum  
 ducta iuxta tyrenem: vsq; finē cuius gradus  
 sunt 47 24 Meridionale vero latus termina  
 tur linea que expositos duos fines iungit  
 iuxta getuliam & deserta libie  
 Montes in prouincia insignes habentur  
 Buzara cui<sup>9</sup> ps orientalis g<sup>9</sup>us hēt 28 27  
 Et mons audus 28 2 29 2  
 Et tamnes mons cuius limites 29 2 27 2  
 & 32 28 2 Ex quo Rubricatus fluuius &  
 Mons qui dicitur Cirna 33 30  
 A quo paludes inuicem contigue  
 Hipponetes scilicet palus que gradus ha  
 bet 32 3 32 2  
 Et Sifara palus 33 31  
 Et Mampsarus mons cuius fines 33 29 2  
 & 36 2 24 4  
 A quo Bagradas fluuius decurrit  
 Deinde qui vocatur dios mons vel Iouis  
 37 2 31 4  
 Et vsaletus mōs cuius fines 37 28 & 39  
 2 26 2  
 A quo fluit Triton amnis: & i ip̄o paludes  
 Tritone scilicet 38 3 29 3  
 Et pallas palus 38 2 29 4  
 Et que vocatur libia palus 38 2 28 4  
 Et siluis mons 40 2 29 2  
 Et thizibius mons 44 4 28  
 Et zuchabari cuius fines 40 26 4 & 43 2  
 26 3  
 A quo defluit Cyriphus fluui<sup>9</sup> & Achabe  
 fons cuius gradus sunt 44 4 26 6 Tenēt  
 aut̄ occidentalia affrice vsq; ad mare cyrten  
 sū Cannabrate post quos versus solis or  
 tum Iontij Et numidiam nouam scilicet p  
 uinciam vsq; tabracem ciuitatem Post Min  
 deni et qui iuxta cartaginem sunt Sub qbus  
 libuphoenices Post vsq; paruā syrtim Ma  
 chini & Cinij q̄ vero magis ad ortū iugūt  
 & vsq; ad Cinyphum fluuium Nigittimi et  
 circa fluuiū ipsum lotophagi Postea apud  
 magnā Syrtim Samamicij & deide Nictij



quibus subiacent eleones. Iterū autem certe  
 ljs & numidia australiores sub audo mon  
 te sunt Misulami: sub qbus Natabute Post  
 Nilibes misenis autē Hiebij: sub quibz Mu  
 futi: Post sub tamne monte Saburbures sub  
 quibus aliar di & sitaphius campus. A me  
 ridionali autem libiphoenicū est Bazacites  
 regio: sub qua zoetae Postea ceophei et ma  
 mari supra eiusdem nominis montem. Sub  
 monte autē sunt mataturij. Sub machinas  
 sunt Mocries. Post Gephei: Post quos mi  
 maces & sub vagalatum montem vvara &  
 principium libie deserte. Similiter autē sub  
 Cinythia sunt Sigiplosij Post Achemones  
 post Muturges: sub quibus mucruuñ. Sub  
 Nigittimos autem sunt Astacures: sub loto  
 phagos Eropēi. Postea Dolopes sub qbo  
 Erebide: Sub Samamicos sunt Damenij.  
 Post Nigheni: sub quibus Nicpij: sub Nic  
 pijs aut Eleorum Macei Syrite & deserta  
 libia

Ciuitates aut in prouincia mediterraneae inē  
 Ampsagā fluiū & Thabracā ciuitatē sunt.  
 Cirtensiorum

Cirta iulia	26 $\frac{1}{2}$ $\frac{1}{3}$	31 $\frac{1}{3}$
Mireum	26 $\frac{1}{3}$	20 $\frac{1}{3}$
Vga	28	31 $\frac{1}{3}$
Lares	27 $\frac{1}{2}$	30 $\frac{1}{3}$
Apari	27 $\frac{1}{3}$	29 $\frac{1}{3}$
Azama	27	37 $\frac{1}{2}$ $\frac{1}{3}$

**NVMIDIE NOVE CIVITATES**

Culuca colonia	28 $\frac{1}{2}$	31 $\frac{1}{4}$
Thunudronum colonia	28 $\frac{1}{3}$	30 $\frac{1}{2}$
Aspuera	29 $\frac{1}{2}$	32 $\frac{1}{3}$
Simischi	29	31 $\frac{1}{3}$
Thuburnica colonia	30	31 $\frac{1}{3}$
Tucca	29 $\frac{1}{2}$	31 $\frac{1}{3}$
Thyeba colonia	20 $\frac{1}{2}$	30 $\frac{1}{2}$ $\frac{1}{4}$
Thubursica	29 $\frac{1}{3}$	30 $\frac{1}{2}$
Vcibi	30	29 $\frac{1}{2}$ $\frac{1}{4}$
Gausaphua	29 $\frac{1}{4}$	31
Lambefa	29	30
Legio augusta		
Thuburgis	29 $\frac{1}{2}$	28 $\frac{1}{3}$
Bullaria	30 $\frac{1}{3}$	31 $\frac{1}{2}$

Sicanendria	30 $\frac{1}{3}$	30 $\frac{1}{2}$ $\frac{1}{3}$
Assurus	30 $\frac{1}{2}$ $\frac{1}{3}$	30 $\frac{1}{2}$
Narangara	30	30 $\frac{1}{6}$
Tebesca	30 $\frac{1}{2}$	29 $\frac{1}{4}$
Thunufda	31 $\frac{1}{3}$	32
Madurus	32	31 $\frac{1}{2}$
Ammedara	32 $\frac{1}{6}$	30 $\frac{1}{2}$
Thanatada	32	29 $\frac{1}{2}$ $\frac{1}{4}$
Gazacapada	31 $\frac{1}{6}$	29 $\frac{1}{4}$
Gedna	31 $\frac{1}{3}$	29 $\frac{1}{2}$ $\frac{1}{4}$

Inter autem Thabracam ciuitatē & Bagra  
 dam fluium

Canopesi	34 $\frac{1}{4}$	32 $\frac{1}{2}$
Vzanum	33 $\frac{1}{4}$	32 $\frac{1}{2}$
Thisica	33 $\frac{1}{4}$	32
Cipipa	34	31 $\frac{1}{2}$ $\frac{1}{4}$
Thendali	33 $\frac{1}{3}$	32 $\frac{1}{3}$ $\frac{1}{4}$
Auita	33 $\frac{1}{2}$	30 $\frac{1}{4}$
Thobros	34	30 $\frac{1}{2}$
Elica	34 $\frac{1}{2}$	30 $\frac{1}{3}$ $\frac{1}{4}$
Tucca	34	29 $\frac{1}{2}$ $\frac{1}{3}$ $\frac{1}{4}$
Dabia	33	29 $\frac{1}{2}$ $\frac{1}{4}$
Bendena	34 $\frac{1}{2}$	29 $\frac{1}{3}$ $\frac{1}{4}$
Vazua	33 $\frac{1}{3}$	29 $\frac{1}{6}$
Nensa	34 $\frac{1}{6}$	28 $\frac{1}{2}$ $\frac{1}{4}$
Aque calide	33 $\frac{1}{3}$	28 $\frac{1}{4}$
Zigira	33 $\frac{1}{6}$	27 $\frac{1}{2}$ $\frac{1}{3}$ $\frac{1}{4}$
Thasia	33	27 $\frac{1}{2}$ $\frac{1}{4}$
Thunuba	33 $\frac{1}{3}$	27 $\frac{1}{2}$
Musta	33 $\frac{1}{3}$	27 $\frac{1}{2}$
Themisca	34 $\frac{1}{3}$	28 $\frac{1}{3}$
Zamacizon	34 $\frac{1}{3}$	28
Timica	34 $\frac{1}{2}$ $\frac{1}{3}$	27 $\frac{1}{3}$ $\frac{1}{4}$
Turtubis	34 $\frac{1}{2}$	28 $\frac{1}{6}$

Inter Bagra dam amnem & tritonem fluiū  
 sub cartagine

Maxula vetus	34 $\frac{1}{6}$	32 $\frac{1}{2}$
Vol	34 $\frac{1}{2}$ $\frac{1}{4}$	32 $\frac{1}{2}$
Thinussa	34	32 $\frac{1}{6}$
Quina colonia	34 $\frac{1}{2}$	31 $\frac{1}{3}$
Addira	34 $\frac{1}{2}$	30 $\frac{1}{2}$ $\frac{1}{4}$
Medicara	34 $\frac{1}{2}$	31 $\frac{1}{6}$
Thuburba	34 $\frac{1}{2}$	30 $\frac{1}{6}$
Tucina	34 $\frac{1}{2}$	30 $\frac{1}{6}$
Bullamenfa	34 $\frac{1}{3}$	30



Carbica	36	30
Nuroli	34 $\frac{3}{4}$	29 $\frac{1}{2}$
Ticelia	34 $\frac{3}{4}$	29
Safura	36	29 $\frac{3}{4}$
Cilna	34 $\frac{1}{2}$	29 $\frac{1}{6}$
Vetillium	36 $\frac{1}{4}$	29
Thabba	34 $\frac{3}{4}$	28 $\frac{3}{4}$
Thichefa	36	28 $\frac{3}{4}$
Neceta	36	27 $\frac{1}{2}$
Bunthum	36 $\frac{1}{4}$	29 $\frac{3}{4}$
Sub Adrumanto ciuitate		
Almeua	34 $\frac{1}{4}$	33
Vicina	34 $\frac{3}{4}$	32 $\frac{1}{2}$
Crausa	34	32 $\frac{3}{4}$
Turxa	34 $\frac{3}{4}$	31 $\frac{1}{2}$
Vlizibura	36	31 $\frac{3}{4}$
Orbita	36 $\frac{3}{4}$	31 $\frac{3}{4}$
Vzica	36 $\frac{1}{2}$	32 $\frac{3}{4}$
Gizira	36 $\frac{3}{4}$	31 $\frac{1}{2}$
Zurmantum	37	31 $\frac{1}{2}$
Zalapa	36 $\frac{1}{2}$	31 $\frac{1}{2}$
Augustum	36 $\frac{3}{4}$	30 $\frac{3}{4}$
Leae	36 $\frac{3}{4}$	30 $\frac{1}{2}$
Auidus	34 $\frac{3}{4}$	30
Vbata	36 $\frac{3}{4}$	29 $\frac{1}{4}$
Tifarus	36 $\frac{1}{2}$	28 $\frac{3}{4}$
Vidrur	37 $\frac{1}{4}$	32 $\frac{1}{6}$
Vzetia	37 $\frac{1}{2}$	32 $\frac{1}{6}$
Setiensis	37 $\frac{1}{2}$	31 $\frac{1}{2}$
Lauca	37 $\frac{1}{6}$	31 $\frac{3}{4}$
Bizacina	37 $\frac{1}{2}$	30 $\frac{1}{2}$
Targarum	37 $\frac{1}{4}$	30 $\frac{1}{2}$
Bararus	37	30 $\frac{3}{4}$
Capfa	37 $\frac{1}{2}$	29 $\frac{1}{2}$
Putea	37 $\frac{1}{2}$	29 $\frac{1}{6}$
Caraga	38 $\frac{1}{6}$	31 $\frac{3}{4}$
Murius	38 $\frac{1}{6}$	31 $\frac{3}{4}$
Zugar	38	30 $\frac{1}{2}$
Inter autem Syrtes ciuitates hee		
Chulis	39 $\frac{1}{2}$	30
Sumicis	40 $\frac{1}{2}$	30 $\frac{1}{2}$
Pisinda	41	31 $\frac{1}{6}$
Sabrata	41 $\frac{1}{4}$	30 $\frac{1}{2}$
Syddenis	41 $\frac{1}{4}$	31 $\frac{1}{6}$
Azius	42 $\frac{1}{2}$	31 $\frac{1}{6}$

Gerifa	43	30 $\frac{1}{2}$
Iscina	41 $\frac{3}{4}$	30 $\frac{1}{2}$
Ammonis	42	32 $\frac{3}{4}$
Amuncla	42 $\frac{3}{4}$	30 $\frac{1}{6}$
Musta villa	42 $\frac{3}{4}$	28 $\frac{3}{4}$
Butta	42 $\frac{3}{4}$	28 $\frac{1}{2}$
Tega	42 $\frac{3}{4}$	27 $\frac{1}{2}$
Durga	43	26 $\frac{1}{2}$
Sycapha	43 $\frac{1}{2}$	30
Vddita	43 $\frac{3}{4}$	28 $\frac{3}{4}$
Galiba	43 $\frac{3}{4}$	29 $\frac{1}{6}$
Thagulis	44 $\frac{1}{2}$	29
Insule adiacent affrice iuxta continentē hee		
Hydras insula	28	33
Calatha insula	31	33 $\frac{3}{4}$
Drancotinus insula	33 $\frac{1}{4}$	33 $\frac{1}{4}$
Egimius insula	31 $\frac{1}{4}$	33 $\frac{1}{4}$
Larunesie insule due	37	33 $\frac{1}{2}$
Lopadusa insula	39	33 $\frac{3}{4}$
Etusa insula & ciuitas	38 $\frac{1}{2}$	33 $\frac{1}{4}$
Cercina insula & ciuitas	38	32 $\frac{1}{4}$
Lotosagites insula in qua ciuitates due		
Girapolis	39 $\frac{1}{4}$	31 $\frac{1}{4}$
Minix ciuitas	30 $\frac{1}{2}$	31 $\frac{3}{4}$
Misinus insula	44 $\frac{3}{4}$	30 $\frac{3}{4}$
Pontina insula	44 $\frac{3}{4}$	30 $\frac{1}{4}$
Gea insula	46	29 $\frac{3}{4}$
Pelagie insule affrice hee sunt		
Cosira insula & ciuitas	37 $\frac{3}{4}$	34 $\frac{3}{4}$
Glauconis insula & ciuitas	36 $\frac{3}{4}$	34 $\frac{3}{4}$
Melita insula in qua ciuitas		
Melita	38 $\frac{1}{2}$	34 $\frac{3}{4}$
Et chersonesus	38 $\frac{3}{4}$	38 $\frac{1}{2}$
Et iunonis sacrum	39	34 $\frac{3}{4}$
Et herculis sacrum	28 $\frac{1}{2}$	34 $\frac{1}{2}$

CYRENES DESCRIPTIO



CYRENAICA prouincia limites habet ab occasu syrtem magnā & Afros iuxta lineā que a philenis aris versus meridiem pertinet vsq; finem cuius gradus 43  $\frac{1}{4}$  29 A septentrione lybicū pelagus hoc est punicum iuxta littus quod ē ab interiori sinu



Syrtis vsq; dardanidē ciuitatē cuius descrip-  
tio sic se habet Post philenem villam

Automalax presidium	47 $\frac{1}{4}$	29 $\frac{1}{6}$
Drepanum pmontorium	47 $\frac{1}{4}$	29 $\frac{1}{3}$
Hylfaloormus	47 $\frac{1}{3}$	29 $\frac{1}{3}$
Diaroea portus	47 $\frac{1}{4}$	30
Herculis turris	47 $\frac{1}{3}$	30 $\frac{1}{2}$
Dicherlis presidium	47 $\frac{1}{3}$	30 $\frac{1}{2}$
Boreum promoutorium		
& finis syrtis	47 $\frac{1}{4}$	31 $\frac{1}{6}$
Brion littus	47 $\frac{1}{2}$	31 $\frac{1}{4}$
Pentapolis		
Beronice & hesprides	47 $\frac{1}{2}$	31 $\frac{1}{3}$
Lathenis ff ostia	48 $\frac{1}{4}$	31 $\frac{1}{3}$
Arisione que & theuchira	48 $\frac{1}{3}$	31 $\frac{1}{3}$
Ptolemas	49 $\frac{1}{2}$	31 $\frac{1}{6}$
Aufigda	49 $\frac{1}{2}$	31 $\frac{1}{2}$
Aptuchi sacrum	49 $\frac{1}{2}$	31 $\frac{1}{3}$
Phicis promontoriū & castellū	40 21 $\frac{1}{2}$	21 $\frac{1}{2}$
Apollonia	40 $\frac{1}{6}$	31 $\frac{1}{3}$
Naufathmos portus	40 $\frac{1}{3}$	31 $\frac{1}{3}$
Erithron locus	40 $\frac{1}{2}$	31 $\frac{1}{2}$
Cherlis villa	40 $\frac{1}{2}$	31 $\frac{1}{3}$
Zephirum pmontoriū	41	31 $\frac{1}{3}$
Darnis	41 $\frac{1}{4}$	31 $\frac{1}{4}$

Ab ortu solis fines habet Marmarice pte  
iuxta extensam lineam a dardanide versus  
austrum vsq; finem cuius gradus 41  $\frac{1}{4}$  24  
A meridie deserta lybie iuxta lineā coniun-  
gentē duos terminos

Habet aut̄ prouincia mōtes herculis mōtes  
cenas appellatos quorū mediū ḡd<sup>o</sup> habet  
49  $\frac{1}{2}$  30  $\frac{1}{6}$  Et iuxta paliurū paludē in q̄  
conchiliū

Velpa mons	47 $\frac{1}{2}$	29 $\frac{1}{3}$
Herculis cenas	48 $\frac{1}{2}$	29
Becolitus mons	40 $\frac{1}{3}$	26 $\frac{1}{2}$

Tenent autē prouinciā sub Pentapoli quidē  
Barcite ab orientali plaga orti hesperidum.  
qbus & ipsis magis ad ortū tendūt Ararau  
celes. Sub ortis vero hesperidū: sunt hercu-  
lis cene & qui magis orientales sunt Asbitae  
Post iuxta affricam sub velpis montib; ma-  
catute & deinde laganicorū specus Magis  
aut̄ orientales ipsis sunt psylli & deinde lo-

ca sunt ferarū plena & Silphiophora regio  
Ciuitates mediterraneae i prouincia he sunt

Cyrene	40	31 $\frac{1}{3}$
Archila	40 $\frac{1}{2}$	31 $\frac{1}{4}$
Chereda	48 $\frac{1}{2}$	31 $\frac{1}{3}$
Neapolis	49	31 $\frac{1}{3}$
Artamis villa	49 $\frac{1}{2}$	31 $\frac{1}{6}$
Zimithus	49 $\frac{1}{2}$	31 $\frac{1}{2}$
Barce	49 $\frac{1}{4}$	31 $\frac{1}{2}$
Rhaga	49 $\frac{1}{3}$	31
Celida	40 $\frac{1}{2}$	30 $\frac{1}{3}$
Hydra	40 $\frac{1}{2}$	30 $\frac{1}{2}$
Halybacca	49 $\frac{1}{6}$	30 $\frac{1}{6}$
Tantis	40	30 $\frac{1}{6}$
Cenopolis	40 $\frac{1}{2}$	30 $\frac{1}{3}$
Phalacra	49 $\frac{1}{2}$	30 $\frac{1}{2}$
Marabena	48	30
Auretina	49 $\frac{1}{2}$	29 $\frac{1}{2}$
Achabis	40 $\frac{1}{2}$	29 $\frac{1}{3}$
Maranthis villa	47 $\frac{1}{2}$	29 $\frac{1}{3}$
Agdanum villa	47 $\frac{1}{2}$	29
Echinus villa	49 $\frac{1}{2}$	28 $\frac{1}{3}$
Philonis villa	41	28 $\frac{1}{3}$
Arimantis villa	41	28 $\frac{1}{3}$

Infula autem penes regionem sunt

Myrmex	48 $\frac{1}{3}$	31 $\frac{1}{2}$
Lea veneris insula	40 $\frac{1}{6}$	31 $\frac{1}{2}$

### EGIPTI ET MARMARICE



MARMARICA cū egip-  
to terminatur ab occasu  
Cyrenaica iuxta lineam  
q̄ extenditur p darda-  
nidem ciuitatem & par-  
te interioris lybie sub eo

dem meridionali vsq; finem cuius ḡdus 41  
 $\frac{1}{4}$  23. A septentrione egyptiaco pelago iux-  
ta littoris descriptionē hanc Marmarice p̄  
fecture seu Nomi

Azilis villa	41 $\frac{1}{3}$	31 $\frac{1}{4}$
Chersonesus magna	42	31 $\frac{1}{3}$
Pthia portus	42 $\frac{1}{6}$	31 $\frac{1}{4}$
Paliurus	42 $\frac{1}{4}$	31 $\frac{1}{4}$
Batrachus portus	42 $\frac{1}{2}$	31 $\frac{1}{4}$
Petre parue portus	42 $\frac{1}{2}$	31 $\frac{1}{4}$
Antipigos	43 $\frac{1}{3}$	31 $\frac{1}{4}$



Sentranus portus	43 2	31 0
Cateonium p montorium	43 2 4	31 4
Ardunis extrema	44	31 0
Petre magne portus	44 0	31 0
Libie Nomi littus		
Panormus portus	44 3	31 0
Cathabathmos magnus	44 2	31 4
Enesiphya portus	44	31 0
Zigris villa	44 3	31 0
Chettea villa	44 2 4	31 0
Selinus portus	46	31 2
Trifarchi villa	46 3	31 12
Aspis	46 3	31 12
Parethonum	47	31 0
Pichis promontorium	47 0	31 0
Geasgony portus	47 0	31 12
Callij promontorium	47 2	31 12
Zigis portus	47 3	31 12
Leuca acta vel album litt	47 2 3	31 0
Hermea p montorium	48	31 4
Phoenice portus	48 3	31 0
Antiphra villa	48 3	31 12
Derris promontorium	48 2 3	31 0
Leucasis portus	49	31 12
Glaucum p montorium	49 0	31 0
Mareoti Nomi littora		
Chima villa	49 2	31 12
Plinthina	49 2 4	31
Chersonesus parvus portus	60	31 12
Totius Egipti metropolis		
Alexandria	60 2	31
Menelates metropolis		
Canobos	60 2 4	31 12
Nili ostia		
Heracleoticum ostium	60 2 3	31 12
Bolbitinum ostium	61 2	31 12
Sbenniticum ostium	61 2 4	31 12
Tineptini pseudostomū	61 2 3	31 12
Diolcos pseudostomū	62 0	31 0
Pathmiticum ostium	62 2	31 0
Mendesicum ostium	62 2 4	31 0
Taniticum ostium	63 12	31 4
Pelusiacum ostium	63 4	31 0
Pelusium ciuitas	63 4	31 4
Gerenorium	63 3	31 4

Casiotidis		
Casium	63 2	31 4
Scregina Strobondis palus	63 2 3	31 4
Ostracina	64 4	31 2 3
Rinocorura	64 3	31 2 3
Anthedon	64 2 3	31 3
Ab oriente parte terminatur Iudee hoc est ab Anthedone vsq; finē cuius gradus 64 2 30 3. Et inde arabia petrea vsq; sinū ara bicum cuius gradus 63 2 29 2 3 iuxta ci uitatem Arsinoem Ex parte Arabici sinus iuxta littoris descriptionem hanc Post in teriolem sinum presatum qui gradus habet 63 2 29 2 3		
Arsinoe	63 3	39 0
Clisma presidium	63 3	28 2 3
Drepanū promontorium	64	27 2 3
Misormus	64 2	27 2
Pphilotteras portus	64 4	26 2 4
Aiax mons	64 3	26 2 4
Leucos hoc est albus portus	64 2	26
Acabe mons	64 2	24 2 4
Nechesia	64 2	24 2
Smaragdus mons	64 2 3	24
Lepta p montorium	64 3	24 3
Berenice	64 12	23 2 3
Pentadaadilum mons	64 2 4	23 2
Batium promontorium	64	23
A meridie limites habet lineam deinde ex tensam vsq; presatum finē in libia iuxta quā post Egiptum ethiopia sita est		
Montes autem in prouincia insignes sunt		
Bascisaorum cuius medium	42 3	30
Et Anagombri montes	44	27 2
Et Asyphus mons	44	30 2
Et aspis mons	47 2	30 3
Et ogdamus mons	48	29 2
Et Thinodis mōs vel arenosus	48 2 29 3	
Et azar mons cuius fines	41 2	23
2 & 43 23 2		
Et libici mōtes ab occidentali plaga nili am nis cuius fines 61 29 & 60 23 2		
Paludes autem hee sunt		
Clartis palus	42	26 3
Lacci palus	44 2	26 3



Lycomedis palus	47	24
Solis fons	48 $\frac{1}{4}$	28
Maria palus vel lacus	60 $\frac{1}{4}$	30 $\frac{1}{2}$ $\frac{1}{3}$
Moeridis lacus	60 $\frac{1}{3}$	29 $\frac{1}{3}$
Et Sirbonis lacus	64 $\frac{1}{4}$	31

Tenēt autē plaga magis septentrionalē marmarice Nomi Libiarche & Aniritae & basfachite: sub quibus Apotomite. Postea qui etiā hic australiores sunt Ausolei qui grad<sup>9</sup> habent 42  $\frac{1}{2}$  28. Post quos Nasamones & Bacate Postea Anachisae et Tapanite p<sup>9</sup> quos sentites & obilae Postea Ezari Libice aut Nomi que supra mari sunt colūt Zigrigrae & Chattani & gigees. Australia vero buczees & ogdemi. Post q<sup>s</sup> Adismachi dne. Postea ammoniacae regio cui<sup>9</sup> situs 44  $\frac{1}{2}$  28. post anagambri. post Iobachi & Rudite Mareoti vero pars que mari imminet Tenia dicitur. Interiora aut tenent Goniatae & prosodite. post quos scytiaca regio cui<sup>9</sup> situs 60  $\frac{1}{3}$  30  $\frac{1}{6}$ . et post mastite. His etiam australiora incolunt. Nitriate & oasite quorum gradus 49  $\frac{1}{2}$  27  $\frac{1}{2}$ . post quos lybie egyptij. Iuxta aut totā lineā lateris marmarice ac libie peruenit Diammos & abrochos regio: Littora vero totius arabie tenent Arabes egyptij Ichthiophagi: in quibus dorsa montium sunt

Troigi lapidis montis	63	28
Et arabasterni montis	63	28
Et porphiriti montis	63	27 $\frac{1}{3}$
Et nigri lapidis	63	24 $\frac{1}{3}$
Et basaniti lapidis	64	23 $\frac{1}{2}$

In marmarica ville mediterraneae he sunt

Leuce	41 $\frac{1}{3}$	31
Mocchris	42 $\frac{1}{3}$	31
Leuce vel albe camini	43 $\frac{1}{6}$	30 $\frac{1}{2}$ $\frac{1}{3}$
Menelaus	43 $\frac{1}{3}$	31
Gephara	44	30 $\frac{1}{3}$
Musuchis	43 $\frac{1}{2}$	30 $\frac{1}{3}$
Masadalis	41 $\frac{1}{3}$	30 $\frac{1}{2}$
Abadebe	41 $\frac{1}{2}$	30
Leuce vel albe napae	42 $\frac{1}{2}$	30 $\frac{1}{4}$
Tacaphoris	43 $\frac{1}{2}$ $\frac{1}{3}$	30 $\frac{1}{6}$
Dioscoron	42 $\frac{1}{2}$	28 $\frac{1}{2}$ $\frac{1}{3}$

Migo	43 $\frac{1}{2}$	28 $\frac{1}{2}$
Saragina	43 $\frac{1}{4}$	28 $\frac{1}{2}$
Alo	43 $\frac{1}{4}$	28 $\frac{1}{2}$
Mazacila	44 $\frac{1}{3}$	26 $\frac{1}{2}$
Billa	44 $\frac{1}{2}$	29 $\frac{1}{3}$

Et in ausilis & in Nasamonibus

Ausila	42 $\frac{1}{2}$	28
Et macri locus	44 $\frac{1}{3}$	27 $\frac{1}{2}$ $\frac{1}{3}$

Libie autem nomi ville hee

Thacorfa	44 $\frac{1}{2}$	30 $\frac{1}{2}$ $\frac{1}{3}$
Azicis	44	31
Nemesium	44 $\frac{1}{4}$	30 $\frac{1}{2}$ $\frac{1}{3}$
Thisarchi	44 $\frac{1}{2}$ $\frac{1}{3}$	30 $\frac{1}{2}$ $\frac{1}{3}$
Philonis	44 $\frac{1}{2}$ $\frac{1}{3}$	30 $\frac{1}{2}$
Sophanis	46 $\frac{1}{2}$	30 $\frac{1}{2}$ $\frac{1}{3}$
Bibliaphorum	46 $\frac{1}{3}$	30 $\frac{1}{3}$
Scopa	47	30 $\frac{1}{3}$
Calliae	47	30 $\frac{1}{3}$
Loada mantinum	47 $\frac{1}{2}$	31

Cathanathos paruus vel profunditas 48

30 $\frac{1}{2}$ $\frac{1}{3}$		
Pedonia	48 $\frac{1}{3}$	31
Pnigeus	48 $\frac{1}{2}$	30 $\frac{1}{2}$
Glaucum	49	30 $\frac{1}{2}$
Tuccitora	44 $\frac{1}{6}$	30 $\frac{1}{4}$
Thanutis	44 $\frac{1}{3}$	29 $\frac{1}{2}$ $\frac{1}{4}$
Pednopum	47 $\frac{1}{4}$	39 $\frac{1}{3}$
Climax	47 $\frac{1}{3}$	30 $\frac{1}{6}$
Siropum	46 $\frac{1}{3}$	28 $\frac{1}{2}$ $\frac{1}{4}$
Mareotis	48	28 $\frac{1}{3}$

Et in Ammonica

Alexandri statio	46 $\frac{1}{2}$	28 $\frac{1}{6}$
Et ammon ciuitas	44 $\frac{1}{2}$	28

Mareotice nomi ciuitates & ville he

Manocaminum	49 $\frac{1}{3}$	30 $\frac{1}{2}$ $\frac{1}{3}$
Halmira	49 $\frac{1}{3}$	30 $\frac{1}{2}$ $\frac{1}{3}$
Taposiris	49 $\frac{1}{2}$ $\frac{1}{3}$	31
Cobui	49 $\frac{1}{6}$	30 $\frac{1}{2}$
Antiphila	49 $\frac{1}{2}$	30 $\frac{1}{3}$
Hierax	49 $\frac{1}{3}$	30 $\frac{1}{3}$
Phamotis	60	30 $\frac{1}{3}$
Palemara villa	60	30 $\frac{1}{6}$

Et in Scytiaca regione

Scyatis	60 $\frac{1}{3}$	30 $\frac{1}{3}$
---------	------------------	------------------

Et circa lacum Moeridis



Bachis 60  $\frac{1}{2}$  29  $\frac{3}{4}$   
 Dyonisia 60  $\frac{1}{2}$  29  
 Et in oasitis  
 Oassis parua 60  $\frac{1}{4}$  28  $\frac{1}{2}$   $\frac{3}{4}$   
 Oassis magna 49  $\frac{1}{2}$   $\frac{3}{4}$  26  $\frac{1}{2}$   $\frac{3}{4}$  12  
 Ipse aut Nilus & Nomi q̄ circa ip̄m sunt.  
 Preterea insigniores ciuitates sic se habent.  
 Magnum delta vocatur id iuxta qd̄ scindi-  
 tur fluuius dictus Agathos demon hoc ē  
 bonus genus. qui p̄ ostium heracleoticū de-  
 fluit in amnem appellatū bubasticū qui ef-  
 fluit p̄ ostium pelusiacum. Situs aut ē scisso-  
 nis ad deltam 62 30. Vocatur & paruum  
 delta id iuxta qd̄ scinditur bubasticus fluui-  
 us fluens in amnem busiriticum qui excu-  
 rit p̄ pathmeticū ostium habet autē parū  
 belta gradus. 62  $\frac{3}{4}$  30  $\frac{3}{4}$ . Posset & appella-  
 ri tertium delta aliud a p̄didis id iuxta qd̄  
 scinditur bubasticus ad fluuiū p̄ Tribun ci-  
 uitatem excurrentē & p̄ Tineptimi ostium  
 egredientem cuius & ipsius tertij delte gra-  
 dus sunt. 62  $\frac{1}{4}$  30 12. Iuxta aut magnum  
 delta educitur ab agatho demone fluuius  
 ad septentrionē prior qui vocatur Phermu-  
 thiacus fluuius qui fluit p̄ ostium Sbenniti-  
 cum eiusq; deductio ḡdus habet 61  $\frac{1}{2}$  30  
 $\frac{1}{4}$ . Deinde scd̄us amnis talis nomine q̄ exit  
 per ostiū bolbitinū & ip̄ius talis deductio.  
 gradus habet 61 30  $\frac{1}{2}$   $\frac{3}{4}$ . Vnde ambo flu-  
 mina iuxta ferme eundē littoris paralellum  
 iūgunt Phermutiacum & athribaticū & bu-  
 siricum & bubasticum amnes a quibus aliq̄  
 quidem ad mare p̄ fluctus paludesq; exeūt  
 Per reliqua ostia aliq̄ vero prefatis amnibus  
 magnis immiscuntur  
 Dicitur aut communi vocabulo regio q̄ cir-  
 ca hos est fluuios regio inferior  
 Cuius nomi & metropoles sunt ab occasu  
 magni fluuij cum a mari incipimus provin-  
 cie: Alexandrinorū nomos & metropolis.  
 Mercurij ciuitas parua 61 30  $\frac{1}{2}$   $\frac{3}{4}$   
 Andropolis nomos & metropolis Andrō  
 hoc est virorum ciuitas 61  $\frac{3}{4}$  30  $\frac{3}{4}$   
 Letopolis nomos & metropolis Latone ci-  
 uitas mediterranea 61  $\frac{1}{2}$  30 12

Intra autē magnū fluuiū ab occasu eiusdem  
 magni fluuij Metelites nomos et metropo-  
 lis Metelis 61 31  
 Inter vero magnū fluuiū & pharmutiacum  
 amnem ciuitates hee  
 Phthenuti nomos & metropolis  
 butos 61  $\frac{1}{2}$  30  $\frac{1}{2}$   $\frac{3}{4}$   
 Cabasite nomos & metropolis  
 Cabasa 61  $\frac{1}{2}$  30  $\frac{3}{4}$   
 Saite nomos & metropolis  
 Sais 61  $\frac{1}{2}$  30  $\frac{1}{2}$   $\frac{3}{4}$   
 Et apud magnum fluuiū ab occasu  
 Naucra ciuitas 61  $\frac{1}{4}$  30  $\frac{1}{2}$   
 Prosopite nomos & metropolis  
 Ab ortu solis iuxta magnum fluuiū  
 Nicij 61  $\frac{1}{2}$  30  $\frac{3}{4}$   
 Inter pharmutiacum & Athribaticum Am-  
 nes Sebenniteris inferior nomos & metro-  
 polis ipsorum  
 Pachneumurus 61  $\frac{3}{4}$  31  
 Xoeti nomos & metropolis  
 Tava 61  $\frac{3}{4}$  30  $\frac{3}{4}$  12  
 Inter athribaticum & busiriticum amnes  
 Onuphite nomos & metropolis  
 Onuphis 62 12 30  $\frac{1}{2}$   $\frac{3}{4}$   
 Athribite nomos & metropolis  
 Athribis 62  $\frac{1}{2}$   $\frac{3}{4}$  30  $\frac{1}{2}$   
 Mendesie nomos & metropolis  
 Sebennitus 62  $\frac{3}{4}$  30  $\frac{3}{4}$   
 Busirite nomos & metropolis  
 Busiris 62  $\frac{1}{2}$  30  $\frac{1}{4}$   
 Leontapolite nomos & metropolis  
 Leonton 62  $\frac{1}{4}$  30  $\frac{1}{2}$  12  
 Inter busiriticum & bubasticū amnes  
 Neatis nomos & metropolis  
 Panephysis 62  $\frac{3}{4}$  31 12  
**EGIPTI MEDITERRANEE**  
 Taurus nomos & metropolis  
 Tanis 62  $\frac{1}{2}$   $\frac{1}{4}$  30  $\frac{3}{4}$   
 Pharbeites nomos & metropolis  
 Pharbetus 62  $\frac{1}{2}$   $\frac{1}{4}$  30  $\frac{1}{2}$   
 Ab orientali parte Bubastici fluuij  
 Sethroites nomos & metropolis  
 Sethrois 63  $\frac{3}{4}$  31  
 Arabie nomos & metropolis



Phacusa 63  $\frac{1}{2}$  30  $\frac{1}{3}$   
 Bubastice nomus & metropolis  
 Bubastus 63  $\frac{1}{2}$  30  $\frac{1}{3}$   
 Heliopolite nomus & metropolis  
 Onij 62  $\frac{1}{2}$  30  $\frac{1}{2}$   
 Et in finibus arabie & aphrositopolis  
 Babulis 63  $\frac{1}{4}$  30  
 Heliopolis 62  $\frac{1}{2}$  29  $\frac{1}{2}$   
 Heroum ciuitas 63  $\frac{1}{2}$  30  
 Per hanc et babilonem amnis traianus fluit  
 Australiora autē magni delte & inferioris  
 regionis heptanomi dicuntur & est prim<sup>9</sup>  
 nomus Memphites metropolis ab occasu  
 fluuij  
 Memphis 61  $\frac{1}{2}$   $\frac{1}{3}$  29  $\frac{1}{2}$   $\frac{1}{3}$   
 Similiter ab occasu fluuij mediterranea ciui-  
 tas  
 Achanton 61  $\frac{1}{3}$  29  $\frac{1}{3}$   
 Postea iuxta eam partē qua scinditur fluui<sup>9</sup>  
 insulam faciens heracleopolitem nomum  
 62 28  $\frac{1}{2}$   $\frac{1}{4}$   
 Et i insula nili ciuitas mediterranea 62 29  $\frac{1}{2}$   
 Et metropolis apud occidentālē partē fluuij  
 Herculis magna ciuitas 61  $\frac{1}{2}$   $\frac{1}{3}$  29  $\frac{1}{2}$   
 Ab occasu vero insule  
 Arsinoite nomus & metropolis  
 Mediterranea arsinoe 61  $\frac{1}{3}$  29  $\frac{1}{2}$   
 Et statio ptolemāis 61  $\frac{1}{3}$  29  $\frac{1}{3}$   
 Ab orientali parte insule  
 Aphrositopolite nomus & metropolis  
 Eiusdem nomis aphrositopolis 62  $\frac{1}{4}$  29  $\frac{1}{3}$   
 Postea similiter ab orientali parte insule  
 Anciron ciuitas 62  $\frac{1}{3}$  29  $\frac{1}{3}$   
 Conueniūt autē fluuij qui insulam faciūt iux-  
 ta situm 62 28  $\frac{1}{2}$   $\frac{1}{4}$   
 His coniungitur ab occasu nomus  
 Oxirinthithes & metropolis mediterranea  
 Oxirinthos 61  $\frac{1}{3}$  28  $\frac{1}{2}$   $\frac{1}{3}$   
 Postea similiter nomus Cynopolite & me-  
 tropolis ab occasu fluuij  
 Tinopolita 61  $\frac{1}{2}$   $\frac{1}{3}$  28  $\frac{1}{3}$   
 Cui opponitur insula  
 Cynos vel canis ciuitas 62  $\frac{1}{2}$  28  $\frac{1}{3}$   
 Et deinde ab orientali parte fluuij  
 Acoris 62 28  $\frac{1}{2}$

Et mediterranea alabastrum ciuitas 62  $\frac{1}{2}$   
 28  $\frac{1}{3}$   
 Postea hermopolites nomus et metropolif  
 ab occasu fluuij mediterranea  
 Hermis vel mercurij ciuitas magna 61  $\frac{1}{3}$   
 28  $\frac{1}{3}$   $\frac{1}{2}$   
 Et ab occasu fluuij adiacent custodie 61  $\frac{1}{2}$   
 $\frac{1}{3}$  28  $\frac{1}{4}$   
 Ab orientali parte fluuij nomos antinoe et  
 Metropolis in ipsa  
 Antinoe ciuitas 62  $\frac{1}{2}$  28  $\frac{1}{2}$   
 His nomi describuntur due Asitae  
 Que aut australiora heptanomis sunt vo-  
 cantur thebais. Et superius loca sunt & hic  
 ab occasu quidē fluuij licopolites nomus et  
 Metropolis mediterranea  
 Licon ciuitas 61  $\frac{1}{2}$   $\frac{1}{4}$  28  
 Hispolitus nomus & metropolis  
 Hypele 62 27  $\frac{1}{2}$   $\frac{1}{3}$   
 Aphroditopolis nomus & metropolis me-  
 diterranea  
 Crocodilorum ciuitas 61  $\frac{1}{3}$  27  $\frac{1}{3}$   
 Thinites nomus & metropolis  
 Ptolemāis Iernij 61  $\frac{1}{2}$   $\frac{1}{3}$  27  $\frac{1}{2}$   
 Postea mediterranea ab occasu fluuij  
 Abydus 61  $\frac{1}{3}$  26  $\frac{1}{2}$   $\frac{1}{3}$   
 Diopolites nomus & metropolites in lo-  
 cis superioribus  
 Dios hoc ē iouis ciuitas pua 61  $\frac{1}{2}$   $\frac{1}{3}$  26  $\frac{1}{3}$   
 Et villa mediterranea  
 Pampatus 61  $\frac{1}{2}$  24  $\frac{1}{2}$   $\frac{1}{3}$   
 Postea Memnon & mediterranea villa  
 Tathiris 61  $\frac{1}{2}$  24  $\frac{1}{3}$   
 Hermonthithes nomus & metropolis  
 Hermontis 61  $\frac{1}{2}$   $\frac{1}{3}$  24  $\frac{1}{3}$   
 Et deinde latorū ciuitas 61  $\frac{1}{2}$   $\frac{1}{4}$  24  
 Apollinis ciuitas magna 61  $\frac{1}{2}$   $\frac{1}{3}$  24  $\frac{1}{3}$   
 Postea villa mediterranea  
 Phontis 61  $\frac{1}{3}$  24  $\frac{1}{3}$   
 Et insula elephantina 61  $\frac{1}{2}$  23  $\frac{1}{2}$   $\frac{1}{3}$   $\frac{1}{2}$   
 Ab orientali autem parte fluuij Antepoli-  
 tes nomus & metropolis  
 Antei mediterranea 62  $\frac{1}{3}$  27  $\frac{1}{3}$   
 Et deinde passalus 62  $\frac{1}{2}$  27  $\frac{1}{2}$   
 Panopolites nomus & metropolis



Antei mediterranea	62 $\frac{1}{3}$	27 $\frac{1}{3}$
Et deinde passalus	62 $\frac{1}{6}$	27 $\frac{1}{2}$
Panopolites nomus & metropolis		
Panton hoc est omniū ciuitas	62	27 $\frac{1}{3}$
Postea epidotorū ciuitas	62	26 $\frac{1}{2}$ $\frac{1}{3}$
Postea chenoboscia	62	26 $\frac{1}{2}$
Postea cena vel vacua ciuitas	62 $\frac{1}{6}$	26 $\frac{1}{3}$
Computes nomus & metropolis mediterranea		
Comptis ciuitas	62 $\frac{1}{2}$	26
Postea appollinis ciuitas pua	62 $\frac{1}{2}$	24 $\frac{1}{2}$ $\frac{1}{3}$
Thebarum nomus & metropolis		
Diopolis ciuitas magna	62	24 $\frac{1}{3}$
Postea taphium	62	24 $\frac{1}{3}$
Postea chaubifus	62	24
Postea elichia hoc est lucina ciuitas	62	12 $\frac{1}{2}$ $\frac{1}{4}$
Postea thoi mediterranea	62 $\frac{1}{4}$	24 $\frac{1}{3}$
Postea ombi	62	24 $\frac{1}{2}$
Postea Siene	62	23 $\frac{1}{2}$ $\frac{1}{3}$
Postea dodecasciniū a cuius orientali parte sunt Arabes didi adei in quibz ab orientali parte fluuij post cataraetam paruā cuius situs	61 $\frac{1}{2}$ $\frac{1}{3}$	23 $\frac{1}{2}$ $\frac{1}{4}$
Hiera hoc est sac Sycaminus	61 $\frac{1}{2}$ $\frac{1}{4}$	23 $\frac{1}{3}$
Phile	61 $\frac{1}{3}$	23 $\frac{1}{2}$
Meta compso	61 $\frac{1}{3}$	23 $\frac{1}{2}$
Contra hanc ab occasu fluuij		
Pfellis	61 $\frac{1}{6}$	23 $\frac{1}{2}$
INSVLE aut affrice & egipto adiacent		
In egyptio pelago		
Andonis insula	42 $\frac{1}{3}$	31 $\frac{1}{2}$ $\frac{1}{3}$
Tindarij scopuli tres	44 $\frac{1}{2}$ $\frac{1}{3}$	31 $\frac{1}{2}$
Enespita insula	46 $\frac{1}{2}$	31 $\frac{1}{2}$
Phocuse insule due	46 $\frac{1}{2}$ $\frac{1}{3}$	31 $\frac{1}{2}$
Pedonia insula	49 $\frac{1}{2}$	31 $\frac{1}{2}$
Didyme insule due	60	31 $\frac{1}{2}$
Pharos insula	60 $\frac{1}{3}$	31 $\frac{1}{2}$
In arabico sinu insule he		
Saspirena insula	64 $\frac{1}{2}$ $\frac{1}{3}$	28
Aphrodite insula hoc ē veneris	64 $\frac{1}{4}$	24
Agathonis insula	64 $\frac{1}{4}$	23 $\frac{1}{3}$

INTERIORIS LIBIE DESCRIPTIO



**L**IBIA interior terminatur a septentrione duabus Mauritanijis & affrica atq; cyrene iuxta exposita ipsarū meridionales lineas Ab ortu solis parte marmarice iuxta meridianum Dardanis ciuitatis vsq; expositū marmarice finē. preterea ethyopia que sub egipto est: ex eodem meridionali vsq; finem cuius situs 41  $\frac{1}{2}$  23  $\frac{1}{6}$ . A meridie inferiori ethyopia i qua Agylimba est regio iuxta lineam q̄ a preflito sine vsq; limitem hesperiu magnū sinū nuncupatum interioris pelagi protenditur cuius situs 14  $\frac{1}{4}$  4. Ab occasu terminatur occidentali oceano a prefato sinu vsq; Tingitanes Mauritanie finē cuius littora sic se habent cū parte Tingitanice mauritanie

Sobi fl ostia	9	24
Salathi fl ostia	9 $\frac{1}{3}$	22
Salathes ciuitas	9 $\frac{1}{3}$	22
Chusais fl ostia	10	21 $\frac{1}{3}$
Ganaria promontorium	9 $\frac{1}{2}$	20 $\frac{1}{2}$
Aphiadis fl ostia	10	20
Bagaza ciuitas	11	19
Nuij fl ostia	10	18 $\frac{1}{3}$
Soloentia pmontoriū	9 $\frac{1}{2}$	17 $\frac{1}{2}$
Masse fl ostia	10 $\frac{1}{2}$	16 $\frac{1}{2}$
Iazitha ciuitas	10	14 $\frac{1}{2}$
Garadis fl ostia	10	14
Magnus portus	10	14
Babila ciuitas	10 $\frac{1}{2}$	13
Arsenarium pmontoriū	8	12
Rysadium pmontoriū	8 $\frac{1}{2}$	11 $\frac{1}{2}$
Postea in sinu hesperio		
Stachiris fl ostia	9 $\frac{1}{2}$	11
Perphasius portus	11	10 $\frac{1}{2}$
Catharum pmontoriū	12 $\frac{1}{2}$	9 $\frac{1}{2}$
Nie fl ostia	13 $\frac{1}{2}$	9
Hesperii charas pmontoriū	13	8
Masothili fl ostia	14	6 $\frac{1}{3}$
Hypodromus ethyopie	14	4 $\frac{1}{4}$

Montes autem in libia insignes sunt Temandrus mons a quo fluunt qui a Salatho fluuio vsq; ad massam annē excurrūt



cuius montis medium 14 19  
 Et qui appellatur sagapola mons a quo su-  
 bos fluuius excurrit cuius medium gradus  
 habet 13 22. Et Risadirus mons a quo flu-  
 it Stachirus fluuius faciens Cloniam palu-  
 dem cuius mediū 17 11. Et mons qui vo-  
 catur vsurgala a q̄ excurrit Bagradas am-  
 nis cuius mediū 31 2̄ 20 2̄

Hic per affricam delatus in mare exit iuxta  
 gradus 34 32 3̄

Et mons girgitis a quo Cinips fluuius ex-  
 currit & originem habet iuxta duos situs

40 21 & 49 21  
 Et mons q̄ dicitur tala cuius mediū 38 10

Et garamantica vallis 40 10

Theon ochema hoc est deorū currus 19 4

Et dar darus mons 18 11 & 21 13 2̄

Ochafas mons 17 2̄

Et arualtes mons 23 3

Et arangas mons 47 2̄ 12̄

In mediterranea excurrunt fluuij maximi vi-  
 delicet Geiras coniungens vsagalam mon-  
 tem & vallem Garamantū a quo amnis scin-  
 ditur iuxta gradus 42 16 qui paludes fa-  
 cit chelonidas quarū mediū 49 20. Qui  
 ve deficiens & vt aiunt terra absortus aliū  
 educit fluuiū cuius occidentalis pars grad⁹  
 habet 46 16. Orientalis aut̄ Nufam palu-  
 dem facit cuius situs 40 14. Et Neigir flu-  
 uius iungens Mandrum & Thala montes  
 facit aut̄ hic Nigritem paludem cuius gra-  
 dus 14 18. Et ad septentrionē scissiones  
 duas constituit ad Satapila scilicet & vsa-  
 gala montes. Ad ortū aut̄ scissionē vnā su-  
 pra paludem libye cuius gradus 34 16 2̄.  
 Ad meridiem scissionē vnā supra dadarum  
 iuxta duos situs 21 17 & 21 13 2̄. Sub-  
 iacet aut̄ mauritanj's Getulia affrice & Cyre-  
 naice deserta libie. Maxime vero gentes li-  
 biam incolunt Garamātes scilicet a bagrade  
 fluuij fontibus vsq; ad nubam paludem. Et  
 Melanogetuli qui tenēt quecunq; interiacēt  
 inter Sagapilia montem & vsagalā. Prete-  
 rea tyreorum ethyopum genus qui magis  
 ad austrum tendunt q̄ Geir fluuius Et nigri

torum ethyopum genus qui magis septentri-  
 onales sunt q̄ nigris amnis. Et daradorum  
 populi qui tenēt que supra mari sunt ab eo-  
 dem fluuij nomine. Et perorsorū genus q̄  
 procul a mari magis orientales sunt q̄ mōs  
 qui deorū currus appellatur. Et odrāgigo-  
 rum ethyopum qui tenēt inter ocapham &  
 Tala montes. Et mimacum qui sub ipso mō-  
 te sunt. Et nuborū qui tenent occidentalia  
 vallis ipsius montis. Et derbiecorum q̄ ma-  
 gis ad occasum vergūt q̄ aranga mōs. Mi-  
 nores deinde gentes tenent que supra mari  
 sunt post Getuliam antolabe & Sirange &  
 Mansoli vsq; ad mandrum montem. Postea  
 versus ipsum & babj & malcie & mandori  
 vsq; doradas. Post quos Sophucei & sub  
 Rigadio monte leutetiopes quorū media  
 cū pyrrolis pirrus campus attingit. Postea  
 sagapula mōte magis septentrionales sunt  
 fortj vsagalā vero monte septentrionales  
 sunt Natembres. Girgiri aut̄ montes lynx-  
 amate & Sanamicj. Et inter mandrum mō-  
 tem & sagapula sagaltj & daphnite & Ta-  
 matj & Arracae & Cetiani vsq; Nigrites  
 ethiopas sunt. Sub vsagalā vero monte  
 Suburpores sub girgiri monte veluti supra  
 Garamantes maccoi et daulice et calcite vsq;  
 Nuba paludem. Postea daradis orientales  
 sunt Machureti: & ocopha etiā monte inter  
 quē & deorū currum tenent ophreis sub q̄  
 b̄ tarualte & matite & affricerones magnū  
 genus. Rursus odrangilis australiores sunt  
 archeme & mimacibus gongale. Post quos  
 canubis. postea naubrate vsq; arnaltum mō-  
 tem. Inter aut̄ libie paludem & thala montē  
 sunt alttambi & maurali. Et inter hos & nu-  
 bos armie & thale ac dolopes & astacuri  
 vsq; vallem montis. Et magis septentriona-  
 les q̄ aranca mons sunt arunce. Orientalio-  
 res vero asarace. Inter derbiecos aut̄ et arual-  
 tem montē sunt dormeneis & sub africero-  
 nibus quasi ad austrū sunt agangine ethyo-  
 pes: quibus orientales sunt sub ipso arua-  
 la monte vsq; arangam montem xileis ethi-  
 opes. Post quos calceis ethyopes



Ciuitates in regione nominantur iuxta littus  
he.

Autolale	10	23	$\frac{1}{2}$ $\frac{3}{4}$
Thinlath	11	21	$\frac{1}{2}$ $\frac{3}{4}$
Tagana	12	20	$\frac{1}{2}$ $\frac{3}{4}$
Magura	12	19	$\frac{1}{2}$ $\frac{3}{4}$
Vbrix	14	13	$\frac{1}{2}$ $\frac{3}{4}$
Arzita	16	12	$\frac{1}{2}$ $\frac{3}{4}$

Sub nigire fluuio inde procul ciuitates he

Talubathi	18	22	$\frac{1}{2}$ $\frac{3}{4}$
Malachath	21	20	$\frac{1}{2}$ $\frac{3}{4}$
Tucaba	18	19	$\frac{1}{2}$ $\frac{3}{4}$
Bintha	20	21	$\frac{1}{2}$ $\frac{3}{4}$

Et sub fluuio ciuitates he

Anigath	21	14	$\frac{1}{2}$ $\frac{3}{4}$
---------	----	----	-----------------------------

Apud ipsum fluuiū a parte ei<sup>9</sup> septentrionali

Pessidi	19	18	$\frac{1}{2}$ $\frac{3}{4}$
Thiga	21	17	$\frac{1}{2}$ $\frac{3}{4}$
Chupha	23	18	$\frac{1}{2}$ $\frac{3}{4}$
Nigira metropolis	24	17	$\frac{1}{2}$ $\frac{3}{4}$
Vellegira	28	17	$\frac{1}{2}$ $\frac{3}{4}$
Tagama	30	17	$\frac{1}{2}$ $\frac{3}{4}$
Panagra	32	16	$\frac{1}{2}$ $\frac{3}{4}$

A parte meridionali fluuij

Tuspa	26	17	$\frac{1}{2}$ $\frac{3}{4}$
Punfa	18	17	$\frac{1}{2}$ $\frac{3}{4}$
Saluca	19	17	$\frac{1}{2}$ $\frac{3}{4}$
Tamondocana	23	17	$\frac{1}{2}$ $\frac{3}{4}$
Dudum	31	19	$\frac{1}{2}$ $\frac{3}{4}$

Iterum iuxta principium bagradi fluuij

Silica	29	24	$\frac{1}{2}$ $\frac{3}{4}$
Buthuris	31	24	$\frac{1}{2}$ $\frac{3}{4}$
Anygath	33	24	$\frac{1}{2}$ $\frac{3}{4}$
Thabudis	34	22	$\frac{1}{2}$ $\frac{3}{4}$
Sicenthorium	34	33	$\frac{1}{2}$ $\frac{3}{4}$
Capse	34	21	$\frac{1}{2}$ $\frac{3}{4}$

Circa originem cyniphis fluuij

Gelanus	40	24	$\frac{1}{2}$ $\frac{3}{4}$
Vanius	41	22	$\frac{1}{2}$ $\frac{3}{4}$
Sabe	43	23	$\frac{1}{2}$ $\frac{3}{4}$
Bauta	39	21	$\frac{1}{2}$ $\frac{3}{4}$
Bedirum	41	21	$\frac{1}{2}$ $\frac{3}{4}$
Garami metropolis	43	21	$\frac{1}{2}$ $\frac{3}{4}$
Thumelitha	41	19	$\frac{1}{2}$ $\frac{3}{4}$

Sub nigire fluuio

Nigra metropolis	36	18	$\frac{1}{2}$ $\frac{3}{4}$
Et apud ipsum a septentrione			
Thicimath	38	19	$\frac{1}{2}$ $\frac{3}{4}$
Genā	39	19	$\frac{1}{2}$ $\frac{3}{4}$
Badiath	40	17	$\frac{1}{2}$ $\frac{3}{4}$
Ischeri	41	16	$\frac{1}{2}$ $\frac{3}{4}$
Turchumuda	42	19	$\frac{1}{2}$ $\frac{3}{4}$
Tuspa	43	17	$\frac{1}{2}$ $\frac{3}{4}$
Artagita	44	18	$\frac{1}{2}$ $\frac{3}{4}$
Rabitna	46	19	$\frac{1}{2}$ $\frac{3}{4}$
Lynzana	48	20	$\frac{1}{2}$ $\frac{3}{4}$

Insule aut libie adiacēt ī oceano occidentali

Menna insula	9	29	$\frac{1}{2}$ $\frac{3}{4}$
Iunonis que & autolala insula	8	23	$\frac{1}{2}$ $\frac{3}{4}$

Et fortunate insule sex numero

Aprolitus insula	1	16	$\frac{1}{2}$ $\frac{3}{4}$
Here hoc est iunonis	1	19	$\frac{1}{2}$ $\frac{3}{4}$
Pluitana insula	1	14	$\frac{1}{2}$ $\frac{3}{4}$
Casperia insula	1	12	$\frac{1}{2}$ $\frac{3}{4}$
Canaria insula	1	11	$\frac{1}{2}$ $\frac{3}{4}$
Pintuarina insula	1	10	$\frac{1}{2}$ $\frac{3}{4}$

ETHIOPIE QUE SVB EGIPTO  
EST SITVS



ETHIOPIA Que sub  
egypto est terminos ha  
bet a septentrione latus  
libie ac egypti p̄dictū.  
Ab occasu partem inte  
rioris libie iuxta lineā  
expositam p̄ meridionalem Dardanis vsq̄  
australē libie finem qui gradus habet 91  $\frac{1}{4}$   
& australior est 3  $\frac{1}{2}$ . A meridie lineam que  
extenditur a fine ipso circa reliquā interio  
rem ethyopiā vsq̄ ad raptum promontori  
um cuius situs 73  $\frac{1}{2}$   $\frac{3}{4}$ , & australior 8  $\frac{1}{2}$   $\frac{1}{4}$   
Ab ortu solis reliquā arabici sinus partem  
et deinde rubrum mare: ac barbaricū pelag  
us quod vsq̄ raptum p̄montoriū pertinet  
iuxta descriptionē hanc littoris Post baziū  
quod dictum est

Perionotus mons	69	22	$\frac{1}{2}$ $\frac{3}{4}$
Chersonesus	69	22	$\frac{1}{2}$ $\frac{3}{4}$
Mpemium p̄montoriū	69	21	$\frac{1}{2}$ $\frac{3}{4}$
Ilius mons	69	21	$\frac{1}{2}$ $\frac{3}{4}$
Profundus portus	69	21	$\frac{1}{2}$ $\frac{3}{4}$



Discorum portus vel castoris & pollucis	64 $\frac{3}{4}$	21 $\frac{4}{4}$
Dimetris hoc est ceteris pmōto	64 $\frac{3}{4}$	20 $\frac{4}{4}$
Aspis extrema	64 $\frac{2}{4}$	19 $\frac{2}{4}$
Diogenis promontoriū	64 $\frac{3}{4}$	19 $\frac{3}{4}$
Satirorum mons	64 $\frac{3}{4}$	19
Monodactylus mons	64 $\frac{2}{4}$	18 $\frac{2}{4}$
Gaurus mons	64 $\frac{2}{4}$	18
Theon soterum hoc est deorum salutariū portus	64 $\frac{2}{4}$	17 $\frac{2}{4}$
Euangelus portus	64 $\frac{2}{4}$	17 $\frac{4}{4}$
Ptolemais theon	66	16 $\frac{2}{4}$ $\frac{12}{4}$
Ara erati promontoriū	66 $\frac{2}{4}$	16
Sabastricum os	67	14
Magnum litus	66	14 $\frac{4}{4}$
Colobon pmontoriū	68	13 $\frac{3}{4}$
Et in adalico sinu		
Sabath ciuitas	68	12 $\frac{2}{4}$
Montuosa chersonesus	68	11 $\frac{2}{4}$
Adulia	67	11 $\frac{3}{4}$
Croni vel saturni pmonto	68	11 $\frac{3}{4}$
Anthiochi silen	72	10 $\frac{4}{4}$
Mandaech villa	73 $\frac{2}{4}$	10 $\frac{3}{4}$
Arfinoe	73 $\frac{2}{4}$	10 $\frac{3}{4}$
Post angusta in rubro mari		
Dire ciuitas in extremo monte	74 $\frac{2}{4}$	11
Postea in aulite sinu		
Aulites emporium	74	8 $\frac{2}{4}$
Malac emporium	76	6 $\frac{2}{4}$
Mondi emporium	79	7
Mosilum emporiū pmontoriū	79 $\frac{2}{4}$	9
Cobe emporium	82	7
Elephas mons	81	7 $\frac{2}{4}$
Acanne emporium	82	7
Aromata promontorium & emporiū	83	6
In barbarico sinu		
Pano villa	82	4
Opane emporium	81	4 $\frac{4}{4}$
Zingis pmontoriū	81	3 $\frac{2}{4}$
Phalangis mons	80	2 $\frac{2}{4}$
Apocopa	79	2 $\frac{3}{4}$
Noticornu promontoriū	79	1
Paruum litus	78 Australis	2
Magnum litus	76 Australis	1
Essina euemporium	73 $\frac{2}{4}$ Australis	3

Sarapionis statio & pmō	74 Australis	3 $\frac{2}{4}$
Tonica emporiū	73 Australis	4 $\frac{4}{4}$
Rapti fluij ostia	72 Australis	7
Rapta metropolis barbarie		
Paruum a mari absens	71 Australis	7
Raptū pmōtoriū	73 $\frac{2}{4}$	Australis 8 $\frac{3}{4}$ $\frac{12}{4}$
Quod superest nili post maiorem cataraclā cuius gradus sunt	60 $\frac{2}{4}$	22 $\frac{2}{4}$
Ab occidentali parte villas has habet		
Tasitiam	60 $\frac{2}{4}$	22
Boorum	60	21 $\frac{3}{4}$
Autobam	61 $\frac{2}{4}$	21 $\frac{2}{4}$ $\frac{3}{4}$
Pothur	61 $\frac{4}{4}$	21 $\frac{3}{4}$ $\frac{3}{4}$ $\frac{4}{4}$
Pistram	62	20 $\frac{3}{4}$ $\frac{3}{4}$ $\frac{4}{4}$
Pthemithim	61	20 $\frac{4}{4}$
Abuncithim	49 $\frac{2}{4}$	20
Cambisum erariam	49	18
Erchoam	49 $\frac{2}{4}$	18
Satachram	60 $\frac{2}{4}$	18
Morum	61 $\frac{2}{4}$	18 $\frac{3}{4}$
Nacim	62	19 $\frac{2}{4}$
Tathim	61	17
Ab orientali parte fluij ville he sunt		
Pnups	62	22
Berethis	62	21 $\frac{2}{4}$
Gerbo	62	21
Pateta	61 $\frac{3}{4}$	20 $\frac{2}{4}$
Pontyris	61	20
Primis parua	60	19 $\frac{2}{4}$
Arbis	60 $\frac{2}{4}$	18 $\frac{2}{4}$
Nangata	63	20 $\frac{4}{4}$
Sacole	63	19 $\frac{2}{4}$
Sandaca	63	18 $\frac{2}{4}$
Orbadaru	62 $\frac{3}{4}$	18
Primis magna	62	17

### MEROES INSVLE



INC insula efficitur meroe regio a Nilo fluiuo ab occasu prouincie inferioris: & ab Astabora fluiuo qui a parte ē orientali & ciuitates in ea

sunt		
Meroe	61 $\frac{2}{4}$	16 $\frac{2}{4}$ $\frac{3}{4}$
Sacolcha	61 $\frac{3}{4}$	14 $\frac{4}{4}$



**Eser** 61  $\frac{3}{4}$  13  $\frac{1}{2}$   
**Darorum villa** 62 12  $\frac{1}{2}$   
 Postea coniunctio nili & astapodis amnis.  
 62  $\frac{1}{2}$  11  $\frac{1}{2}$   
 Postea coniunctio astabore fluuij et Astapo-  
 dis 62  $\frac{1}{2}$  11  $\frac{1}{2}$   
 Postea ubi nilus vnus efficitur: confluentibus  
 amnibus ex duabus paludibus supra iacentibus  
 60 10. Paludum autem ea que maxime oc-  
 cidentalis est gradus habet 47 & australis  
 6, que vero orientalis est 64 australis 7.  
**Colona palus** ex qua Astampus fluit. 69.  
**Et equinoctialis**  
**Et procul ab amnibus mediterraneae ciuitates**  
 he sunt  
**Auxuma** in qua regia 64  $\frac{1}{2}$  11  
**Et colona ciuitas** 62 & septentrionalis 4  $\frac{1}{4}$ .  
**Et pasta ciuitas** 64 & australis 4  $\frac{1}{4}$   
**Montes** autem nominantur in regione ab  
 occasu nili prodeuntes per totum nilum  
**Garbata mons** cuius medium 69 septentri-  
 onalis 6  
**Et elephas** 77 9  $\frac{1}{2}$   
**Iuxta vero paludes montes pylei nomine**  
 64 equinoctialis  
**Et mastia mons** 68 australis 4  
**Appellatur autem vniuersaliter totum littus quod**  
 est iuxta arabicum & analiticum sinum regio tro-  
 gloditica vsque montem elephantem in qua &  
 adulite & analite iuxta eiusdem nominis sinus  
 sunt & Mosyli supra eiusdem nominis promon-  
 torium & emporium. Quod deinde sequitur li-  
 tus vsque prasum promontorium omne barbari-  
 cum est. Azania autem in secundo est sinu in qua  
 plurimi sunt elephantes. Partem autem regionis  
 ab orientali plaga fluuij post baxium promon-  
 torium quod gradus habet 64 22  $\frac{1}{2}$ . tenent  
**Clodi** post quod versus meridiem Tabeni.  
 post syrtibus. post quos apiri. postea babi-  
 lenj & rizophagi. post quos axiunite quo-  
 rum situs 64 12. Et soboride. postea Me-  
 libe. & megabardi & nube qui magis occi-  
 dentales sunt analitis. postea sub molibas  
**Klemines** sub quibus didace & inter Asta-  
 podem amnem & garbatum montem pechini

quibus occidentales sunt strucophagi ethi-  
 opes. **Australiores** autem monte sunt **Catadre**  
 & **Myrnofera** regio attingens vsque ad cal-  
 ce paludem. post quam mastite vsque ad nili pa-  
 ludes. **Regionem** autem que ab occasu est huius  
 partis nili fluuij tenent post magnam cathara-  
 tam qui triacontaschinum incolunt inter mon-  
 tes ethyopum & nilum amnem. post quos simili-  
 ter versus austrum **Enonimite**. post media  
 ethyopia & **Sebride** **Comprehendunt** autem  
 genera hec **Meroem** insulam. post quam subiacent  
**Gapachi**. sub quibus proemphanes. sub  
 quibus maduppi. post quos elephatophagi  
 ethyopes. **Sub** quibus profendare. **Et supra**  
 paludes regio est **Cinamifera** **Inter** nilum  
 autem & astapodem fluuium prope meroem in-  
 sulam. **Mlemones** & qui australiores sunt  
**Apei**. **Reliqua** regionis que occidentalis  
 sunt ethyopum montibus tenent. post **Iam-**  
**num** & **abrochum** regionem qui iuxta phaza-  
 cam & **bachalitam** sunt. postea **Scenite** et **tral-**  
**lite**. post quos **darodorum** est genus. postea  
**Oripei** venatores. **Post** quos **onigbenite**  
 ethyopes.

**Insule** autem iuxta ethyopiam que sub egipto  
 he sunt **In** arabico quidem sinu.

<b>Astarta</b> insula	66	22	$\frac{3}{4}$
<b>Ara</b> palladis insula	66 $\frac{1}{2}$	21	$\frac{1}{2}$
<b>Gypitis</b> insula	67	19	$\frac{3}{4}$
<b>Gomadeorum</b> insule due	67 $\frac{1}{2}$	19	
<b>Mironis</b> insula	67	18	
<b>Cathatree</b> & <b>cheloitides</b> insule due	68	17	$\frac{1}{2}$
<b>Magorum</b> insula	68	16	
<b>Daphnina</b> insula	68 $\frac{1}{2}$	14	
<b>Macharia</b> insula	68 $\frac{1}{2}$	14	
<b>Orneon</b> insula	69 $\frac{1}{2}$	14	
<b>Bachi</b> & <b>antibach</b>	69 $\frac{1}{2}$	13	$\frac{1}{4}$
<b>Panis</b> insula	68 $\frac{3}{4}$	12	
<b>Diodori</b> insula	70	12	$\frac{1}{2}$
<b>Isidis</b> insula	70	11	$\frac{1}{2}$
<b>In</b> sinu autem analitis			
<b>Mondi</b> insula	74	8	$\frac{1}{2}$
<b>Post</b> aromata insule he			
<b>Ameici</b> insula	84	4	
<b>Menae</b> insule due	84	2	$\frac{1}{2}$

fi

ISVLE  
 Cuius efficitur me  
 regio a Nilo flumino  
 occidua prouincie mte  
 nis: & ab Astabore  
 no qui a parte e ori  
 il & ciuitatis in ea

74 Austral 3  $\frac{1}{2}$   
 Australis 4  $\frac{1}{4}$   
 Australis 7  
 71 Australis 7  
 Australis 8  $\frac{3}{4}$  et  
 maioris atanda  
 60  $\frac{1}{2}$  22  $\frac{1}{2}$   
 as bus habe  
 60  $\frac{1}{2}$  22  
 61  $\frac{1}{2}$  21  $\frac{3}{4}$   
 61  $\frac{1}{2}$  21  $\frac{1}{2}$   
 61  $\frac{1}{2}$  21  $\frac{3}{4}$   
 61  $\frac{1}{2}$  20  $\frac{3}{4}$   
 61  $\frac{1}{2}$  20  $\frac{1}{4}$   
 61  $\frac{1}{2}$  20  
 61  $\frac{1}{2}$  18  
 61  $\frac{1}{2}$  18  
 61  $\frac{1}{2}$  18  
 61  $\frac{1}{2}$  18  
 61  $\frac{1}{2}$  18  
 61  $\frac{1}{2}$  17  
 ville be sunt  
 62 22  
 62 21  $\frac{1}{2}$   
 62 21  
 61  $\frac{3}{4}$  20  $\frac{1}{2}$   
 61 20  
 60 19  $\frac{1}{2}$   
 60  $\frac{1}{2}$  18  $\frac{1}{2}$   
 60  $\frac{1}{2}$  18  $\frac{1}{4}$   
 63 20  $\frac{1}{4}$   
 63 19  $\frac{1}{2}$   
 63 18  $\frac{1}{2}$   
 62  $\frac{3}{4}$  18  
 62 17  
 61  $\frac{1}{2}$  16  $\frac{1}{2}$   
 61  $\frac{3}{4}$  14  $\frac{1}{4}$



Mirsiaca insula 84  
 Ab oriente harū insularū pelagus est lyp-  
 padis dictum cui coniungitur ab ortu solis  
 mare indicum vsq; orientem

**ETHIOPIA INTERIORIS SITVS**



**V**E huic regioni & toti  
 libie subiacet ethyopiat  
 est hec terminatur a sep-  
 tentrione lineis exposi-  
 tis meridionalibus di-  
 ctarū regionū que scilicet  
 a magno sinu exterioris maris vsq; ad  
 Raptū educuntur p̄montoriū quod gradus  
 habet 73 2/3 australis 8 3/4 12. Preterea p̄te  
 oceani hydatici iuxta magnum sinum. Ab  
 occasu et meridie terminatur terra incognita  
 Ab ortu vero barbarico sinu qui dicitur bre-  
 ne mare qui extenditur a raptō p̄montorio  
 vsq; brassum p̄montis deinde terra incog-  
 nita. Prassum aut̄ p̄montoriū gradus habet  
 80: australis 14. cui adiacet ab estuo ortu  
 solis insula nomine menuchias cuius situs.  
 84: australis 12 2/3. Hunc quippe sinū circū-  
 tenent ethyopes. Antropophagi a quorū  
 occidentali parte prouenit lune mons: a q̄  
 nili paludes niues suscipiunt eius fines gra-  
 dus habent 47: australis 12 2/3 et 67: austra-  
 lis 12 2/3. Supra aut̄ ipsos sunt Replij ethy-  
 opes. Magnū vero sinū qui apud occiden-  
 tale oceanū est tenent Ichtrophagi ethyo-  
 pes: et his australiores sunt maxime vsq; ad  
 incognitam terram qui communi vocabulo  
 hesperij appellatur ethyopes. Orientales  
 aut̄ magis sunt Anthace ethyopes. Adhuc  
 aut̄ versus ortum iuxta totam lybiam regio  
 magna ethyopum est in qua elephantes al-  
 bi sunt & rinocerontes & tigrides. Iuxta au-  
 tem incognitam terram regio ethyopū est p̄  
 maxima extensa agisymba nomine  
 Habet autē regio alia multa & magna vsq;  
 ad incognitam terrā que ad notitiam perue-  
 nere hec sunt

Dauchis mons cui⁹ mediū 14: australis 13  
 Ius mons cuius mediū 10 australis 8 3/4 12  
 Xiphe montis mediū 24: australis 8 3/4 12.

Mesche montis mediū 24: australis 13  
 Barditi montis medium 44: australis 16  
 Ab austro enim nostre habitabili vsq; polū  
 australem gradus sunt 73 2/3 aut integri gra-  
 dus 74

**CLAVDII PTOLOMEI COSMO-  
 GRAPHIE .IIII. LIBER EXPLICIT**

**CLAVDII PTHOLOMEI VIRI  
 ALEXANDRINI COSMOGRA-  
 PHIE LIBER QVINTVS HEC HA-  
 BET**

Expositionem primarū partiū magne Asię  
 ponti Bitinie. Regionis que proprie asia di-  
 citur Phrygie Lycie. Galathie. Paphlago-  
 nie. Cappadocie. Armenie minoris. Cilicie.  
 Sarmatie. Asiaticę. Colchidis. Iberie. Albanie.  
 Armenie maioris. Cypri insule. Syrie  
 curue. Phoenicie. Palestine. Iudee Arabie pe-  
 trose. Mesopotamie. Arabie deserte. Babilo-  
 nie.

**INCIPIT LIBER QVINTVS PON-  
 TI ET BITHINIE SITVS**



**M**ONTVS ET BY-  
 thinia termiatur ab oc-  
 casu ore ponti & Tra-  
 tio bosphoro & p̄te p̄  
 pontidis iuxta descrip-  
 tionē hanc littoris by-  
 thinie in ore ponti sacrum diane

Promonterium	46 3/4 12	43 12
Chacedon	46 12	43 12
Acrite p̄montorium	46 4	43
Parium	46 4	42 2/3 12
Olbia	47	42 3/4
Astacus	47 3/4	42 2/4
Nicomedia	47 2	42 2
Posidium p̄montoriū	46 2	42 3/4 12
Astanitis fl̄ ostia	47 4	42 4
Ascania palus	47 2 4	42
Dascilium	46 3/4	42
Apamia	46 2 3/4	42 2 4
Rhyndaci fl̄ ostia	46 3/4	41 2 4
Fontes fluuij	47	40 2

A septentrione termiatur p̄te ponti Huxini



cuius descriptio post os & artemidis hoc est diane sacrum

Bithynie extrema	46 2/4	43 3/4
Artace	47	43 12/12
Psillidis ff ostia	47 1/4	43 12/12
Calpe ff ostia	47 3/4	43
Sangarij ff ostia	48	42 2/4
Prima ff conuersio	48 2/4	41
Secunda ff conuersio	61	42
Fontes ff conuersio	60 2/3	40 2/3
Tertia ff conuersio	48 2/4	41
Hiptij ff ostia	48 2/3	42 2/4
Elate ff ostia	48 2/3	43
Diopolis	48 2/4	43 3/4
Heraclea ponti	49	43 6/12
Psillum	49 2/12	43 2/12
Tyon	60	43 2/12
Partheij ff ostia	60 1/4	43 2/12
Fontes ff ostia	62 2/12	42 3/12
Amastris	60 3/12	43 2/12
Cromia	60 2/12	43 2/12
Cytorium	60 2/4	43 2/12

A meridie terminatur regione que pprie Asia dicitur & linea pducta a Ryndaco fluuio vsq; sine cuius situs 61 41 1/4. Ab ortu Galatia iuxta paphlagonia per linea exeuntem a sine predicto qui est gradus 61 41 1/4 ad citaram ciuitatem ponti

Montes autem in regione insigniores sunt Orminius mons cuius mediu 49 3/4 42 3/4

Et mysie olimpus mons 47 43 2/12

Tenent aut littorea ab ore vsq; hypium amne charchedonij Littorea vero ab heraclea ciuitate vsq; cithorum ciuitatem mariandeni

Sub monte aut orminio cyclones & sub charchedonijs extenditur Semonitis regio & sub hac bogdomanis i qua versus solis ortum zigiani

Ciuitates mediterranee he sunt

Lybissa	47 1/4	42 1/4
Eriboea	47 6/12	42 3/12
Gallica	47 2/4	42 3/12
Patanium	47 2/12	42
Prusa iuxta hypium fluuium	48 2/12	42 2/12
Dedicana	49	42 3/12

Prothomacra	48 2/4	42
Claudiopolis q & bythiniu	49 2/12	42 2/4
Flauopolis q & crana	60	43
Tunca	49 2/4	42 3/4
Clite	60 2/12	43
Latania	60 2/12	42 2/12
Nicea	47 2/12	41 3/12
Cesarea q & Smyrdiana	36 3/12	41 3/12
Prusa penes olympu monte	47	41 3/12
Agrilium	47 2/12	41 3/12
Dablis	48 3/12	41 3/12
Dadaстана	49 2/12	41 2/4
Iuliopolis	60 6/12	42

Insule autem adiacent regioni Cyanee Quarum orientior ps habet gradus 46 2/12 42 2/12

Et thynias insula	47 3/12	43 3/12
Et erithyni scopuli insule	48 2/12	43 4/12

QVE PROPRIE ASIA MINOR DICITVR SITVS

**R**EGIO que pprie Asia dicitur terminatur a septentrione Bythinia iuxta expositam linea Ab occasu reliqua propontidis parte & helesponto & egeo pelago ac cario mirto oq; iuxta descriptione hanc littus propontidis minoris Mysie que desponto imminet

Cyricus	46	41 2/12
Cespi ff ostia	46 2/12	41 3/12
Parium	49 2/4	41 2/12
Grenij ff ostia	49 2/12	41 2/12
Lampfacus	49 3/12	41 3/12
Helesponti		
Abidus	49 3/12	41 1/4
Simoentis ff ostia	49 3/12	41 6/12
Dardanum	49 1/4	41 12/12
Scamandri ff ostia	49 1/4	41
Sigeum promontorium	49 6/12	41

In egeo aut pelago phrigie minoris que Troas dicitur

Alexandra troas	49 3/12	40 3/12
Lectum promontorium	49 3/12	40 3/12
Allum	46	40 1/4

4 australis 13  
44 australis 16  
latitudo vsq; polo  
2 aut longi gra  
MEI COSMO  
ER EXPLICIT  
MEI VINI  
SMO GRA  
VS HECHA  
rui magne Alie  
e proprie Asia di  
Papblago  
nime. Colone  
dis. Noie. Albe  
pni insule. Syre  
e. Indee Arabie pe  
be deserta. Babie  
INTVS PON  
TVS  
TVS ET BY  
terminatur ab oc  
ore ponti & Tra  
phoro & pte p  
adis iuxta deserp  
e hanc littoris by  
n diane  
46 3/12 43 12/12  
46 12/12 43 12/12  
46 1/4 43  
46 1/4 42 3/12  
47 42  
47 3/12 42 2/4  
47 2/12 42 2/12  
46 2/12 42 3/12  
46 3/12 41 2/4  
47 40 2/12  
47 pte pmo Baroni



Mysie maioris		
Iarianum	46 $\frac{1}{2}$	40 $\frac{3}{4}$
Palescepsis	46 $\frac{1}{4}$	40 $\frac{1}{4}$
Antandrus	46 $\frac{1}{2}$	40 $\frac{1}{2}$
Adramitium	46 $\frac{3}{4}$	40
Paroselena	46 $\frac{1}{2}$	39 $\frac{1}{4}$
Pitana	46 $\frac{1}{2}$	39 $\frac{1}{4}$
Cecij ff ostia	46 $\frac{1}{2}$	39 $\frac{1}{2}$
Fontes fluuij	48 $\frac{1}{2}$	40 $\frac{1}{2}$
Illoidis		
Cene extrema	46 $\frac{1}{4}$	39 $\frac{1}{2}$
Elea	47	39 $\frac{1}{2}$
Mirina	47 $\frac{1}{4}$	39 $\frac{1}{4}$
Hydre extrema	47 $\frac{1}{2}$	39 $\frac{1}{2}$
Cuma	47 $\frac{1}{2}$	39
Phocea	47 $\frac{1}{2}$	38 $\frac{1}{2}$
Hormi ff ostia	47 $\frac{1}{2}$	38 $\frac{1}{4}$
Coniunctio hermi amnis & pactoli fluuij	48 $\frac{1}{2}$	39 $\frac{1}{2}$
Fontes fluuij hermi	60	40
Fontes pactoli fluuij	49	39 $\frac{1}{2}$
Ionie		
Smirna	47 $\frac{3}{4}$	38 $\frac{1}{2}$
Clazomene	47	38 $\frac{1}{2}$
Argenum p montoriu	46 $\frac{3}{4}$	38 $\frac{3}{4}$
In icario pelago		
Erythre	46 $\frac{3}{4}$	38 $\frac{3}{4}$
Theos	47	38 $\frac{3}{4}$
Lebedus	47 $\frac{1}{2}$	38 $\frac{3}{4}$
Colophon	47 $\frac{3}{4}$	38 $\frac{1}{2}$
Christri ff ostia	47 $\frac{1}{4}$	37 $\frac{1}{2}$
Fontes fluuij	60 $\frac{1}{4}$	39 $\frac{3}{4}$
Ephesus	47 $\frac{3}{4}$	37 $\frac{3}{4}$
Pangilium p montoriu	47 $\frac{3}{4}$	37 $\frac{3}{4}$
Meandri ff ostia	47 $\frac{3}{4}$	37 $\frac{3}{4}$
Coniunctio lyci ff cum ipo	60	28 $\frac{3}{4}$
Fontes meandri ff	62 $\frac{1}{2}$	39 $\frac{1}{2}$
Fontes lyci ff	60	37 $\frac{1}{4}$
Carie iuxta mirtorum pelagus		
Pyrra	47 $\frac{1}{2}$	37 $\frac{3}{4}$
Heraclea penes latinos	47 $\frac{1}{2}$	37 $\frac{1}{2}$
Miletus	48	37
Iassus	47 $\frac{1}{2}$	39 $\frac{1}{2}$
Bargilia	47 $\frac{1}{2}$	36 $\frac{3}{4}$
Mendus	47 $\frac{3}{4}$	36 $\frac{3}{4}$

Doridis		
Scopie extrema	47 $\frac{3}{4}$	36 $\frac{3}{4}$
Aliacarnassus	47 $\frac{1}{2}$	36 $\frac{1}{2}$
Ceramus	47	36
Cnidus ciuitas & p montoriu	46 $\frac{1}{4}$	36
A meridie rhodiensi pelago in quo		
Onugnatos extrema	46 $\frac{3}{4}$	34 $\frac{1}{2}$
Loryma	47 $\frac{3}{4}$	34 $\frac{1}{2}$
Cresso portus	47 $\frac{3}{4}$	36
Phoenix opidum	48	36 $\frac{3}{4}$
Phusca	48 $\frac{1}{4}$	36 $\frac{1}{2}$
Calbis ff ostia	49	36 $\frac{1}{2}$
Gonus	49 $\frac{1}{2}$	36
Ab oriente lycia a meta canno sine vsq ad epechontem fluuium		
A quo & a meridie terminatur per lyciam iuxta miliadem ciuitatem vsq sine cuius g <sup>o</sup> dus 61	37 $\frac{1}{2}$	37 $\frac{1}{2}$
Et galatia per lineam que inde ad communē Bithynie terminū flectitur versus ortū iuxta fere mediū cuius flectio nis situs 62 $\frac{1}{4}$		
Montes autē in asia nominantur h <sup>ij</sup> quorum media sunt		
Ida mons	46	41
Et Cimius mons	46	40 $\frac{3}{4}$
Et tymnus mons	47 $\frac{3}{4}$	40 $\frac{1}{2}$
Et didimi occidentalia	61	40 $\frac{3}{4}$
Et Sypilus mons	49	39 $\frac{1}{2}$
Et timolus mons	48 $\frac{1}{2}$	38 $\frac{1}{2}$
Et mesotes mons	48 $\frac{3}{4}$	38 $\frac{1}{2}$
Et mycale mons	48	37 $\frac{3}{4}$
Et cadmus mons	49 $\frac{3}{4}$	37 $\frac{3}{4}$
Et mimas mons	47 $\frac{1}{2}$	38 $\frac{1}{2}$
Et phoenix mons	48	36 $\frac{1}{2}$
Ciuitates mediterraneae minoris mysie & super helesponto		
Scephas	46 $\frac{1}{2}$	41
Sacra gerina	46 $\frac{1}{4}$	41 $\frac{1}{4}$
Phrigie autem que & Troas mediterraneae		
Ilium	44 $\frac{1}{2}$	41
Mysie maioris mediterraneae		
Daguta	47 $\frac{1}{2}$	41 $\frac{1}{2}$
Appollonia penes ryndacu amne	47	41 $\frac{1}{2}$
Traianopolis	46 $\frac{3}{4}$	40 $\frac{1}{4}$

Alidda  
Pepemill  
Purgam  
Et pop  
sine O  
nocur  
aut me  
bos M  
Lycie  
Pepem  
Mol  
Hlem  
Nacala  
Thyan  
Magn  
Iohog  
Egan  
Hype  
Sar  
Phila  
Ioia  
Merr  
Cane  
Trop  
Ladici  
Antr  
Itana  
Tipe  
Nia  
Ap  
Talle  
Migre  
Appol  
z 12  
Heracle  
Troa  
Arpala  
Ortho  
Neapol  
Bargaz  
Amizon  
Alaban  
Stramon  
Alida  
Nellus



Allydda	47 ½	40 ¼
Prepenissus	46 ½ ⅓	40 ⅓ 12
Pergamus	47 ⅓ 12	39 ½ ¼
Et populi magis quidem septentrionales sunt Olimpini: Occidentiores aut Thrime nocarite quorū est Traianopolis. Magis aut meridionales sunt Petodemite & inter hos Mysomacedones		
Lydie autem Meonie ciuitates he sunt		
Peperi	49 ½ ⅓	40
Mostana	48	39 ½ 12
Hiero cesarea	47 ¼	39 ½
Nacrasa	48 ⅓	39 ½
Tbyatira	48	39 ½
Magnesia penes siphilum	48 ⅓	39 ½
Iulio gordus	49	39 ½ 12
Egara	47 ½ ⅓	38 ½ ⅓
Hypepa	48 ⅓	48 ⅓ 12
Sardis	48 ⅓	38 ¼
Philadelphia	49	38 ½ ⅓
Iouis sanum	49 ⅓	38 ½ ⅓
Metropolis	48	38
Carie autem		
Tripolis	49	38 ½
Laodicia super lyco	49 ½ ¼	38 ⅓
Anthiochia penes meandru	49 ½	38 ½
Iwana	49 ¼	38 ⅓ 12
Trapezopolis	49 ½	38 ¼
Nisa	49	38 ¼
Aphrodisia hoc est venerea	49 ⅓	38 ½
Trallis	48 ⅓	38 12
Magnesia penes meandrum	48 ½	37 ½ ⅓
Appollonia penes cadinum	49 ⅓ 12	37 ½ 12
Heraclea apud olbam	49 ½	37 ½ ⅓ 12
Triena	48	37 ⅓
Arpasa	48 12	37 ½ 12
Orthosia	49	37 ½ 12
Neapolis	49 ⅓ 37 ½	⅓ 12
Bargaza	48 12	37 ½ 12
Amizon	48 ¼	37 ½
Alabanda	48 ⅓	37 ⅓
Stratonice	49	37 ½
Alinda	49 ½	36 ½ ⅓
Adeffus	48	36 ¼

Milassa	48	36 ¼
Hydissa	48 ½	36 ½
Idemus	48	36 ½ 12
Thera	49	36 ¼
Pythus	49	36 ½ 12
Et gens penes phrigiam Erizeli meonie in finibus Mysie & lydie atq; Frigie		
Septe	48 ½	40 ¼
Daclis	48	41 ¼
Dorileum	48 ¼	41 ⅓
Mydauium	49 ½	41 ⅓
Tricomia	60	41 12
Ancyra phrigie	48 ⅓	40 ½ ⅓ 12
Nacolya	48	41
Tribanta	49 ⅓	40 ½ 12
Dioclia	60	40 ½ ⅓ 12
Amurium	60 ½	41 ¼
Abrostola	60 ½	40 ½ ⅓
Cotiaum	48 ⅓	40 ⅓
Azani	49	40 ¼
Conna	49 ¼	40 ½
Cercopia	49 ⅓ 12	40 ¼
Eucarpia	60	40 12
Prumnestia	60 ⅓	40 ⅓
Dicimeum	60 ¼	40 ½
Synnanda	60 ½ ⅓	40 12
Gammausa	61 ½	40 ⅓
Melitara	61 ½	40 ⅓
Iulio polis	62	40 ½
Acmonia	49 ½ ⅓	39 ⅓
Eumenia	60 ½	39 ½ ½
Drusum	60 ⅓	39 ½ ⅓ 12
Tyberio polis	60 ¼	39 ½
Bleandrus	60 ½	39 ½
Secutorium	61	39 ¼
Sibium	60 ⅓	39 ¼
Philomelium	62 ¼	39 ¼
Pelte	62 ⅓	39 ½
Metropolis	61 ¼	39 ½ 12
Apamia arca	61 ½	38 ½ ⅓ 12
Hierapolis	60	38 ¼
Cybira	60 ½	38 ½ 12
Diocesarea	61	38 ½ 12
Sanis	61	38 ½
Themisonium	60 ½	38 ½



Pylaceum	60 $\frac{1}{2}$	38 $\frac{1}{3}$
Sala	60 $\frac{1}{4}$	38 $\frac{1}{3}$
Gazena	60 $\frac{1}{3}$	38
Et populi sunt apud lyciā licaones & Themisonij apud bithyniam Moccadini & Cidisses sub quibus pelteni Postea moxiani. Postea philacensij		
Insule adiacent asie apud elespontum Tenedos insula & ciuitas		
	44	40 $\frac{1}{2}$ $\frac{1}{3}$ $\frac{1}{2}$
In egeo autem pelago		
Lesbos insula cuius descriptio sic se habet		
Sitrium promontorium	44	40
Pirra	44 $\frac{1}{4}$	39 $\frac{1}{3}$
Eressus	44 $\frac{1}{3}$ $\frac{1}{2}$	39 $\frac{1}{2}$
Mania extrema	46	39 $\frac{1}{3}$ $\frac{1}{2}$
Mytilene	44 $\frac{1}{3}$	39 $\frac{1}{3}$
Argenum pmontoriū	44 $\frac{1}{3}$	39 $\frac{1}{2}$ $\frac{1}{3}$
Methymna	44 $\frac{1}{3}$ $\frac{1}{2}$	40 $\frac{1}{3}$ $\frac{1}{2}$
Antisa	44 $\frac{1}{4}$	40 $\frac{1}{3}$
In ycario pelago insule		
Icaria insule	46 $\frac{1}{2}$ $\frac{1}{4}$	47 $\frac{1}{3}$
Mindus	46 $\frac{1}{3}$	38 $\frac{1}{3}$ $\frac{1}{2}$
Chij ciuitas	46 $\frac{1}{3}$	38 $\frac{1}{2}$ $\frac{1}{2}$
Phanea pmontorium	46 $\frac{1}{3}$	38 $\frac{1}{4}$
Posidium	46 $\frac{1}{3}$ $\frac{1}{2}$	38 $\frac{1}{3}$ $\frac{1}{2}$
Sami insule ciuitas	47	37 $\frac{1}{3}$ $\frac{1}{2}$
Ampelos extrema	46 $\frac{1}{2}$	36 $\frac{1}{2}$
In mirteo pelago insule		
Arcesena insula	46	37
Begialis	46 $\frac{1}{2}$	36 $\frac{1}{2}$ $\frac{1}{3}$
Minia	46 $\frac{1}{2}$ $\frac{1}{3}$	36 $\frac{1}{2}$ $\frac{1}{3}$
Coa ciuitas	47	36 $\frac{1}{3}$ $\frac{1}{2}$
Asiantiqua & ciuitas	46 $\frac{1}{3}$	34 $\frac{1}{3}$
Celi ciuitas	46 $\frac{1}{2}$	34 $\frac{1}{4}$
Cartapati insule descriptio		
Thomatum pmontoriū	47	34 $\frac{1}{3}$
Ephialtium pmontoriū	47	34
Posidium ciuitas	47 $\frac{1}{3}$	34 $\frac{1}{3}$ $\frac{1}{2}$
Rhodi insule situs		
Panis extrema	48	34 $\frac{1}{2}$ $\frac{1}{3}$ $\frac{1}{2}$
Camirus	48 $\frac{1}{3}$	34 $\frac{1}{4}$
Lindus	48 $\frac{1}{3}$	36
Ielyssus	48 $\frac{1}{3}$	36

LICIE DESCRIPTIO



LICIA terminatur ab occasu & septentrione asia iuxta expositas lineas ab ortu parte pamphiliæ q̄ a fine asie vsq; mare per Masitū montē

pertinet: cuius finis qui supra mare est gradus habet 61  $\frac{1}{2}$   $\frac{1}{3}$  36  $\frac{1}{2}$  A meridie mari lycio iuxta littoris descriptionem hanc Post caunum

Calinda	49 $\frac{1}{2}$	34 $\frac{1}{2}$ $\frac{1}{3}$ $\frac{1}{2}$
Clyde	49 $\frac{1}{3}$	34 $\frac{1}{2}$ $\frac{1}{3}$ $\frac{1}{2}$
Carya	49 $\frac{1}{2}$ $\frac{1}{3}$	34 $\frac{1}{2}$ $\frac{1}{3}$ $\frac{1}{2}$
Dedala loca	60	34 $\frac{1}{2}$ $\frac{1}{3}$ $\frac{1}{2}$
Thelmefus	60 $\frac{1}{2}$	34 $\frac{1}{2}$ $\frac{1}{3}$ $\frac{1}{2}$
Xanthi ff ostia	60 $\frac{1}{2}$	36
Fontes flunij	60	37 $\frac{1}{3}$ $\frac{1}{2}$
Patara	60 $\frac{1}{2}$	36 $\frac{1}{2}$
Antyphelus	60 $\frac{1}{2}$	36 $\frac{1}{3}$ $\frac{1}{2}$
Andriaca	61	36 $\frac{1}{3}$
Limiri ff ostia	60 $\frac{1}{2}$ $\frac{1}{3}$	36 $\frac{1}{3}$ $\frac{1}{2}$
Apire	61	36 $\frac{1}{3}$ $\frac{1}{2}$
Hiera vel sacra extrema	61 $\frac{1}{3}$	36 $\frac{1}{4}$
Olimpus ciuitas	61 $\frac{1}{2}$	36 $\frac{1}{4}$
Phaselis	61 $\frac{1}{2}$ $\frac{1}{3}$	36 $\frac{1}{3}$ $\frac{1}{2}$
Et caragas mons cuius mediū 60 36 $\frac{1}{3}$		
Ciuitates in lycia mediterraneæ circa montē cragantem		
Cydna	49 $\frac{1}{2}$	37 $\frac{1}{2}$
Symbra	49 $\frac{1}{3}$	36 $\frac{1}{2}$ $\frac{1}{3}$
Octapolis	49 $\frac{1}{2}$ $\frac{1}{2}$	36 $\frac{1}{2}$ $\frac{1}{2}$
Comba	49 $\frac{1}{2}$	36 $\frac{1}{2}$
Sidyra	49 $\frac{1}{2}$ $\frac{1}{3}$	36 $\frac{1}{3}$
Pynara	49 $\frac{1}{2}$ $\frac{1}{3}$	36 $\frac{1}{2}$
Araxa	49 $\frac{1}{2}$ $\frac{1}{3}$	36 $\frac{1}{2}$
Tlo	60	36 $\frac{1}{3}$
Xantus	60 $\frac{1}{4}$	36 $\frac{1}{2}$
Apud autem mōtem masicytē ciuitates he		
Corydalla	60 $\frac{1}{4}$	36 $\frac{1}{2}$ $\frac{1}{3}$
Magalassus	60 $\frac{1}{3}$	36 $\frac{1}{2}$ $\frac{1}{3}$ $\frac{1}{2}$
Rhodia	61	36 $\frac{1}{2}$ $\frac{1}{4}$
Arabende	61 $\frac{1}{2}$	36 $\frac{1}{2}$ $\frac{1}{4}$
Phelos	60 $\frac{1}{2}$ $\frac{1}{2}$	36 $\frac{1}{2}$ $\frac{1}{2}$
Mirra	61	36 $\frac{1}{3}$
Limyra	61 $\frac{1}{2}$ $\frac{1}{2}$	36 $\frac{1}{2}$ $\frac{1}{2}$

Podala  
Nysa  
Chom  
Cond  
Carba  
Bubo  
Oene  
Babo  
Inlala  
Max  
Dole  
Chala  
per p  
43  
fine  
A lep  
scipoo  
ciuitat  
Cura  
Tou  
Cura  
Zeph  
Calla  
Abon  
Cura  
Armen  
Scyph  
Sinope  
Cypat  
Thalaf  
Galora  
Alys ff  
Flunij  
Amiffus  
Monte  
Oiga m  
Etydin  
Etyve



Podalea	60	37	2
Nyfa	60	37	4
Choma	60 3/4	37	3/4
Condyba	60 3/4	37	6
Carbalie pars			
Bubon	60 3/4	37	3/4
Oeneanda	61	37	3/4
Babura	60 3/4	37	2
Insule adiacent lycie			
Maxima vel megista insula	60 3/4	39	4
Dolochista insula	60 2/4	39 2/4	
Chelidonia insula	61 2	36	6

**GALATIE SITVS**

**G**ALATIA limites habet ab occasu Bythiniā & partem Asiae iuxta expositam lineam. A meridie pamphylia a prefato Asiae fine vsq; terminū qui per parallelū gradus habet 64 1/4 38 2 12 43 6. Ab ortu partē capadotie q̄ ē ab hoc fine vsq; pontū iuxta gradus 69 2 43 6. A septentrione partem ponti secundum descriptionem hanc. Post cythorū lytorēā ciuitatem

Climax hoc est Scala opidū	61 6	43 2 3/4
Theutrania	61 12	44 4
Carambis extrema	61 3/4	44 3 12
Zephirum	61 2	44 4
Callastratia	61 2 4	44 12
Aboni menia	62	44
Cimolis	62 2	44
Armena	62 2 3/4 12	44 2 3/4 12
Scephana villa	63 3/4	43 2 3/4 12
Sinope	63 2 3/4	44
Cyptasia	63 3/4	43 3/4
Thalasci ff ostia	64	43 2
Galorum	64 4	43 3/4
Alys ff ostia	64 2	43 6
Flauij conuersio	64 4	41 4
Amissus	69	43 12

Montes in galatia sunt memoratu digni  
 Oliga mons cuius mediū 63 42 3/4  
 Et dydimi orientalia 62 41 6  
 Et qui vocatur celenorum iugum cuius me



diū 62 2 39 2. Et que supra mari sunt tenentur ab his qui incolunt paphlagloniam In quib; ciuitates & ville mediterraneae hee sunt

Paphlagonie ciuitates

Zagira	61 3/4	43 3/4
Plegra	62	43 2/4
Sacora	63 3/4	43 3/4
Helua	61 3/4	43
Thobara	62 3/4	43
Germanopolis	63	43
Gelaca	63 3/4	43 4
Xoana	63 4	43
Dacasia	61 3/4	42 3/4
Mosium	61 12	42 3/4
Sacorfa	62	42 4/4
Pompeiopolis	62 2	42 4/4
Conica	62 4	42 2
Andrapa q̄ et noua claudiopol	63 4	42 3/4
Sabanis	63 2 3/4	42 3/4
Titus	64 4	42 2
Eusena	64 3/4	42 3/4

Inter paphlagoniā magis occidentales sunt Tolibosti in quibus ciuitates

Germacoloniam	61 2	42
Pepinus	61	41 2
Vindia	61 3/4	41 3/4
Anarus	61 2	41 3/4
Thalasthacora	61 4	40 2 3/4 12
Vetestum	62 3/4	40 3/4

Post quos ferme versus ortum solis tecto sage sunt in quibus ciuitates

Ancyra metropolis	62 3/4	42
Olenus	62 4	42
Corbiuntus	62 3/4	41 3/4
Agризama	62	41 2
Vinzata	62 2	41 3/4
Orosologia	63	41 3/4 12
Sarmasia	63 3/4	41 12
Dietis	62 3/4	40 2 3/4
Carima	63	40 3/4
Landosia	63 3/4	40 4

Sub his etiam orientales sunt Trocini in quibus ciuitates sunt

Tanium	63 2 12	41 3/4
--------	---------	--------



Lasoria	64 $\frac{1}{4}$	42
Androsia	64 $\frac{1}{3}$	42 $\frac{1}{2}$
Claudiopolis	63 $\frac{2}{3}$	42
Carissa	64 $\frac{1}{3}$	41 $\frac{1}{3}$
Phubatine	64 $\frac{1}{6}$	41 $\frac{1}{2}$
Dudusa	63 $\frac{1}{3}$	41 $\frac{1}{3}$
Saralus	64 $\frac{1}{2}$	41 $\frac{1}{3}$
Vineca	64 $\frac{1}{6}$	40 $\frac{2}{3}$ $\frac{1}{2}$
Rastia	64 $\frac{1}{2}$	41

Sub prefatis gentibus Proserlimenite sunt  
 ipsis coniuncti subq; istis Byleni & Parilica  
 onie in quibus ciuitates

Pentenessus	64 $\frac{1}{4}$	40 $\frac{1}{2}$
Ecclaumana	63 $\frac{1}{3}$	40 $\frac{1}{3}$ $\frac{1}{2}$
Siuata	64 $\frac{1}{4}$	40 $\frac{1}{3}$ $\frac{1}{2}$
Ardistama	64	40 $\frac{1}{6}$
Cinna	63 $\frac{1}{3}$	40
Concustus	62 $\frac{1}{3}$	39 $\frac{2}{3}$
Pradium	63 $\frac{1}{3}$	39 $\frac{1}{2}$
Loadicia combusta	62 $\frac{1}{3}$	39 $\frac{1}{3}$
Vasada	64	39 $\frac{1}{3}$ $\frac{1}{2}$
Perta	64 $\frac{1}{3}$	39 $\frac{1}{2}$

Postea sub his ab occidentali plaga pars e  
 Pysidie ciuitates

Apollonia	62	39
Anthiochia pysidie	62 $\frac{1}{2}$	39
Amblada	61 $\frac{1}{2}$ $\frac{1}{3}$	38 $\frac{1}{2}$ $\frac{1}{3}$
Neapolis	62 $\frac{1}{3}$	38 $\frac{1}{2}$ $\frac{1}{4}$

Ab ortu vero solis est Isauria & ciuitates

Mistium	63	39 $\frac{1}{4}$
Palpa	63 $\frac{1}{3}$	38 $\frac{1}{2}$ $\frac{1}{3}$

PAMPHILIE SITVS

**P**AMPHILIA terminatur ab occasu lycia & pte Asye iuxta expositam lineam A septentriionali galatia iuxta dictum Galatie latus ab oriente Silicia & parte Capadocie iuxta lineam que producitur a fine que iuxta Galatiam est vsq; Pamphilie pelagus cuius finis supra mare gradus sunt 63  $\frac{1}{2}$  36  $\frac{1}{3}$ . A meridie ipso pamphilie pelago iuxta descriptionem hanc. Post phasilidem ciuitatem Post pamphilie ciuitates litoree



Olbia	63	36 $\frac{1}{2}$ $\frac{1}{3}$ $\frac{1}{2}$
Attalia	62 $\frac{1}{4}$	36 $\frac{1}{2}$
Cataracti ff ostia	62 $\frac{1}{4}$	36 $\frac{1}{2}$ $\frac{1}{2}$
Magidis	62 $\frac{1}{3}$	36 $\frac{1}{2}$ $\frac{1}{3}$ $\frac{1}{2}$
Eurimedontis ff ostia	63	36 $\frac{1}{2}$ $\frac{1}{3}$ $\frac{1}{2}$
Cestri ff ostia	62 $\frac{1}{2}$ $\frac{1}{3}$	36 $\frac{1}{2}$
Sida	63 $\frac{1}{2}$	36 $\frac{1}{3}$
Cilicie litoree ciuitates		
Tracheie		
Coracensium	63 $\frac{1}{2}$ $\frac{1}{2}$	36 $\frac{1}{3}$
Sydra	63 $\frac{1}{2}$ $\frac{1}{3}$	36 $\frac{1}{2}$ $\frac{1}{4}$
Ciuitates autem sunt in prouincia mediterraneae phrigie quidem pysidie		
Seleucia pysidie	62	38 $\frac{1}{2}$
Anthiochia	62 $\frac{1}{2}$	38 $\frac{1}{2}$
Antiquum beudos	61 $\frac{1}{2}$	39 $\frac{1}{2}$
Baris	61 $\frac{1}{2}$ $\frac{1}{3}$	38 $\frac{1}{3}$
Conana	61 $\frac{1}{2}$ $\frac{1}{3}$	38 $\frac{1}{2}$
Lyfinia	61 $\frac{1}{4}$	38 $\frac{1}{4}$
Cormasa	61 $\frac{1}{6}$	38 $\frac{1}{2}$ $\frac{1}{3}$ $\frac{1}{2}$
Carbalie autem		
Cretopolis	61 $\frac{1}{4}$	37 $\frac{1}{2}$
Pogla	61 $\frac{1}{3}$	37 $\frac{1}{3}$
Menedimium	61 $\frac{1}{3}$	37 $\frac{1}{3}$
Vranopolis	61 $\frac{1}{3}$	37 $\frac{1}{3}$
Pisinda	61 $\frac{1}{3}$	37 $\frac{1}{6}$
Ariassus	62 $\frac{1}{2}$	37 $\frac{1}{6}$
Corbasa	62 $\frac{1}{3}$	37 $\frac{1}{2}$
Milias	61 $\frac{1}{2}$	37 $\frac{1}{2}$ $\frac{1}{3}$
Termessus	62 $\frac{1}{6}$	37 $\frac{1}{3}$
Pamphilie mediterraneae ciuitates		
Perga	61 $\frac{1}{2}$	37 $\frac{1}{2}$ $\frac{1}{3}$
Siluum	62 $\frac{1}{3}$ $\frac{1}{2}$	36 $\frac{1}{2}$ $\frac{1}{3}$
Aspendus	62 $\frac{1}{4}$	36 $\frac{1}{2}$
Pysidie autem		
Prostama	62 $\frac{1}{4}$	38 $\frac{1}{3}$
Adada	62 $\frac{1}{2}$ $\frac{1}{3}$ $\frac{1}{2}$	38 $\frac{1}{4}$
Olbasa	62 $\frac{1}{3}$	38
Dirsela	63 $\frac{1}{6}$	38 $\frac{1}{3}$
Orbanasa	63 $\frac{1}{3}$	38
Talbonda	63 $\frac{1}{2}$ $\frac{1}{4}$	38
Cremma colonia	63	37 $\frac{1}{2}$ $\frac{1}{3}$
Commacum	62 $\frac{1}{2}$ $\frac{1}{3}$	37 $\frac{1}{3}$
Pletenissus	63 $\frac{1}{2}$	37 $\frac{1}{2}$ $\frac{1}{3}$
Vnzela	63 $\frac{1}{4}$	37 $\frac{1}{2}$
Selga	63	37 $\frac{1}{3}$



Silicie Tracheie mediterraneae		
Laertum	63 $\frac{3}{4}$	37 $\frac{3}{4}$ $\frac{1}{2}$
Casse	63 $\frac{2}{3}$ $\frac{3}{4}$	37 $\frac{1}{2}$
Cyrba	63 $\frac{2}{4}$	37 $\frac{1}{2}$
Colobrassus	63 $\frac{3}{4}$	37 $\frac{1}{2}$
Cebyra	64	36 $\frac{2}{4}$
Apelbusa insula	63 $\frac{1}{4}$	39 $\frac{2}{3}$

CAPADOTIE SITVS



APADOCIA terminatur ab occasu galatia & parte pamphiliie iuxta expositam lineam a ponto vsq; finem cuius gradus sunt 64  $\frac{3}{4}$ . A meridie Cilicia iuxta lineam que inde p thaurum montem pducitur vsq; finem cuius gradus 70  $\frac{3}{4}$ . Preterea parte Syrie que deinde est p Amonum montem sup eufhratis parte cuius gradus 71  $\frac{3}{4}$  38. Ab oriente armenia maiori iuxta euphraten a prefata parte amani motis vsq; couersione que maxime septentrionalis ad ortum fit cuius gradus 72  $\frac{1}{2}$ . Postea linea que pducitur iuxta montes moscorum vsq; finem cuius gradus 72  $\frac{3}{4}$  44  $\frac{1}{4}$  & linea que inde iungit finem predictum. A septentrione parte ponti Euxini q ab Amisso. Galatie tenditur vsq; finem cuius gradus 72  $\frac{3}{4}$  44  $\frac{1}{4}$ . Litus quidem eius partis habet descriptionem hanc

Leucosirorum cubitus	64 $\frac{3}{4}$	43 $\frac{3}{4}$
Iris fl ostia	66	43
Prima fluij flexio	67 $\frac{1}{4}$	41 $\frac{3}{4}$
Secunda fluij flexio	66	41 $\frac{3}{4}$
Fontes fluij	68	41
Ponti galatici circa phanagoriam campum		
Themisaura	66 $\frac{3}{4}$	43 $\frac{1}{2}$
Herculis pmontorium	66 $\frac{2}{3}$ $\frac{3}{4}$	43 $\frac{3}{4}$
Ponti polemoniaci		
Thermodontis fl ostia	67	43 $\frac{1}{4}$
Fontes fl ostia	48 $\frac{1}{2}$	42 $\frac{1}{2}$
Polemonium	67 $\frac{1}{4}$	43 $\frac{1}{2}$
Iasonium pmontorium	67 $\frac{1}{2}$	43 $\frac{1}{4}$
Cyteorus	67 $\frac{2}{3}$ $\frac{3}{4}$	43 $\frac{1}{2}$
Hermonasa	67 $\frac{2}{3}$ $\frac{3}{4}$	43 $\frac{1}{2}$
Ponti capadocum iuxta Sydonem		

Isopolis	68 $\frac{3}{4}$	43 $\frac{3}{4}$
Cerassans	67 $\frac{2}{3}$ $\frac{1}{2}$	43 $\frac{1}{2}$
Pharnacia	69 $\frac{3}{4}$	43 $\frac{1}{2}$
Hyssi portus	70 $\frac{1}{4}$	43 $\frac{3}{4}$
Trapezos	70 $\frac{1}{2}$	43 $\frac{1}{2}$
Iuxta autem Cissios		
Ptiusa	71	43 $\frac{3}{4}$ $\frac{1}{2}$
Rhisus portus	71 $\frac{1}{2}$	43 $\frac{2}{3}$ $\frac{3}{4}$
Athenarum pmontorium	71 $\frac{1}{4}$	43 $\frac{2}{4}$ $\frac{3}{4}$
Chorduba	71 $\frac{3}{4}$	43 $\frac{3}{4}$ $\frac{1}{4}$
Morthula	71 $\frac{3}{4}$	43 $\frac{2}{4}$ $\frac{3}{4}$
Arcadis fluij ostia	72	44
Xilina	72 $\frac{1}{2}$	44 $\frac{1}{2}$
Cisse fluij ostia	72 $\frac{1}{2}$	44 $\frac{1}{2}$
Apsorus	72 $\frac{3}{4}$	44 $\frac{1}{2}$
Apsorri fluij ostia	72 $\frac{3}{4}$	44 $\frac{3}{4}$
Vbi scinditur glaucum amnem & ad lycum	72 $\frac{1}{2}$	43 $\frac{2}{4}$ $\frac{3}{4}$
Fontes apsorri fluij	72 $\frac{2}{4}$ $\frac{3}{4}$	43
Sebastopolis	72 $\frac{3}{4}$	44 $\frac{2}{4}$ $\frac{3}{4}$
Montes aut nota digni capadocia cingunt		
Argeus mons cuius fines 64 $\frac{3}{4}$ 40 $\frac{1}{2}$ & 66 39 $\frac{3}{4}$ . Vnde fluius melas appellatus flues Euphrati immiscetur iuxta gradus 71 39 $\frac{3}{4}$ . Et antitaurus mons transiens a monte thauo vsq; Eufhratem fluium p spacium cuius medium iuxta taurum montem gradus habet 64 $\frac{1}{2}$ 38 $\frac{1}{2}$ & 67 $\frac{1}{4}$ 39 $\frac{1}{4}$ . Finis autem iuxta euphratem fluium gradus & ipse habet 71 $\frac{1}{2}$ 38 $\frac{1}{2}$ & 77 $\frac{1}{4}$ 39 $\frac{1}{4}$ . Et scor dissus mons cuius fines 68 41 69 42 $\frac{1}{2}$ . In capadocia ciuitates mediterraneae & ville post leucosiros qui in confinibus Galacie sunt		
Ponti Galatici mediterraneae		
Boenassa	64 $\frac{1}{2}$	41 $\frac{2}{4}$ $\frac{3}{4}$
Sebastopolis	66	41 $\frac{2}{3}$ $\frac{3}{4}$
Thebenda	66 $\frac{3}{4}$	42 $\frac{1}{2}$
Amasia	64 $\frac{1}{2}$	42
Chologi	66	42
Ethonia	64	41 $\frac{1}{2}$
Piale	64 $\frac{2}{4}$ $\frac{3}{4}$	41 $\frac{3}{4}$ $\frac{1}{2}$
Cleuramis	64 $\frac{1}{4}$	41 $\frac{3}{4}$ $\frac{1}{2}$
Pide	66 $\frac{3}{4}$	41 $\frac{2}{4}$ $\frac{3}{4}$
Sermuga	66 $\frac{3}{4}$	41 $\frac{3}{4}$ $\frac{1}{2}$
Comana pontica	67	41 $\frac{1}{2}$

f 9

47



Eudoxata	68 ½	40 ¼
Ponti polemoniacy mediterraneae		
Gazalene	67 ½	42 ⅔
Eudiphus	67 ⅔	42 ⅔
Caruanis	67 ⅔	42 ⅔
Barbanisa	68	42 ⅔
Ablata	68 ⅔	42
Neo cesarea	67 ⅔	41 ½ ⅔
Saurania	68	41
Megalula	67 ⅔	41 ⅔
Zela	67 ½	41 ⅔
Danati	68	41 ½
Sebastia	68	40 ⅔
Mesoroma	60 ½	41 ½ ⅔
Sebapsa	60 ⅔	41 ⅔
Megalufus	68 ⅔	41 ⅔
Ponti capadocum mediterraneae		
Zephirium	68 ⅔	43
Aza	69	42 ½
Colatia	69 ½	49 ½ ¼
Cordula	70	43
Trapezusa	70 ½	43 ½
Asiba	71 ½	43 ¼
Mardara	72	43
Camurefarbum	72 ⅔	42 ½
Preture vel prefecture camanelis		
Zama	64	40 ½ ¼
Andraca	64	40 ⅔
Gadasena	66 ½ ¼	40 ½ ⅔ ½
Vadata	64 ⅔	40
Saruena	64 ⅔	40 ⅔
Odogha	66	40 ⅔
Prefecture sargaurasene		
Phiaara	67	41
Sadagena	66 ⅔	40 ½ ¼
Gaurena	67	40 ½
Sabalassus	66 ½	40 ⅔ ½
Ariarathira	67	40 ½ ¼
Maroga	67 ½	40 ½
Prefecture Gardaucrote		
Phreta vel putei	64	40
Archelais	64 ½ ¼	39 ⅔
Nanessus	64 ½	39 ½ ¼
Dio caesarea	64 ½	39 ½ ¼
Salambrie	64 ¼	39 ⅔

Tetrapirgya	66	39 ⅔
Prefecture Cilicie		
Mustilia	66 ¼	39 ½ ¼
Siuva	66 ½	40 ½
Campe	66 ¼	49 ½ ¼
Maza que & cesarea	66 ½	39 ½
Cyzistra	67	39 ⅔
Ebagena	67 ⅔	40 ¼
Archalla	67 ½	40
Sobora	67 ⅔	39 ⅔
Lycaonie		
Adopissus	64 ⅔	39 ¼
Canna	64 ½ ¼	38 ½ ¼
Iconium	64 ½	38 ½ ¼
Paralais	64 ½ ¼	38 ½
Corna	64	38 ½
Calbia	64 ⅔	38 ½ ¼
Baratda	64 ½	38 ½
Anthiochiane		
Derba	64 ⅔	38 ¼
Laranpa	64 ½ ¼	38 ½
Olbasa	64 ⅔	38 ⅔
Musbanda	64 ½ ¼	37 ½ ⅔
Prefecture Tyanidis		
Drate	64 ½	39
Tyana	66	38 ½ ⅔ ½

ARMENIE MINORIS SITVS



ARMENIE minoris situs cuius pars maxime septentrionalis vocatur Orbalesena: & q̄ sub ip̄a Etulana post quā Eretica: & sub hac Orsena. Et pars maxime australis post orsenam orbisena: ciuitates sunt iuxta Euphratem hee

Sinibra	71	42 ½
Aziris	71	42
Chadana	71	41 ⅔
Sismara	71 ½	41 ⅔ ½
Zimara	71 ½	40 ⅔
Dastuta	71	40 ½
Interius autem & iuxta montana		
Satala	69 ½	42 ⅔
Domana	70	42 ½
Tapura	70 ½	42 ⅔

Nicopol  
Corabia  
Carax  
Dagona  
Selebe  
Canoia  
Amalib  
Pilinga  
Godala  
Eudoxa  
Carpa  
Malora  
Orman  
Ipa  
Pharbo  
Araa  
Pharbo  
Marda  
Vriapa  
Orla  
Melita  
Dagala  
Sindia  
Melita  
Intra aut  
Zapara  
Tuzilla  
Camica  
Pharbo  
Eulima  
Istus  
Cias  
Longa  
Carmala  
Semius  
Lalener  
Prefect  
Cabala  
Tima  
Tullis  
Gybitra  
Candiop  
Dalfand  
Polanda  
Comana



Nicopolis	69	41	$\frac{3}{4}$
Corfabia	69	$\frac{3}{4}$	$\frac{1}{4}$
Carax	70	$\frac{1}{2}$	$\frac{1}{4}$
Dagona	68	$\frac{3}{4}$	$\frac{1}{3}$
Seleoberia	69	$\frac{1}{2}$	41
Catorissa	69	$\frac{1}{2}$	$\frac{3}{4}$
Analibla	60	$\frac{3}{4}$	41
Pisingara	68	$\frac{1}{2}$	$\frac{4}{6}$
Godafa	69	$\frac{1}{2}$	$\frac{1}{4}$
Eudixata	68	$\frac{1}{4}$	$\frac{1}{3}$
Carapa	70	$\frac{3}{4}$	$\frac{1}{2}$
Masora	70	$\frac{1}{2}$	$\frac{3}{4}$
Oromandus	69	$\frac{3}{4}$	40
Isa	70	$\frac{1}{2}$	$\frac{3}{4}$
Phuphena	69	40	$\frac{1}{4}$
Arana	69	$\frac{1}{2}$	$\frac{1}{4}$
Phuphatena	69	40	$\frac{1}{4}$
Mardara	66	$\frac{1}{2}$	$\frac{3}{4}$
Vrsapa	67	$\frac{1}{2}$	$\frac{3}{4}$
Orsa	68	$\frac{1}{2}$	$\frac{3}{4}$
<b>Melitene iuxta Euphratem fluium</b>			
Dagusa	71	40	$\frac{1}{2}$
Siniscolon	71	39	$\frac{1}{4}$
Melitena	71	39	$\frac{1}{2}$
<b>Intra autem hos</b>			
Zaparistus	70	40	
Titarissus	69	$\frac{1}{2}$	$\frac{1}{4}$
Cianica	69	$\frac{1}{2}$	$\frac{1}{4}$
Phusipara	70	$\frac{1}{2}$	$\frac{3}{4}$
Eulimara	70	$\frac{1}{2}$	$\frac{1}{4}$
Iassus	69	$\frac{1}{2}$	$\frac{1}{4}$
Ciacis	69	$\frac{1}{2}$	$\frac{1}{4}$
Leugefa	70	$\frac{1}{4}$	$\frac{1}{6}$
Carmala	70	$\frac{3}{4}$	$\frac{1}{3}$
Semisus	70	$\frac{1}{2}$	$\frac{1}{3}$
Laleneris	69	$\frac{1}{2}$	$\frac{1}{3}$
<b>Prefecture Cataonie</b>			
Cabassus	67	$\frac{1}{4}$	$\frac{1}{2}$
Tinna	66	$\frac{1}{2}$	$\frac{1}{3}$
Tirallis	67	38	$\frac{1}{3}$
Cybisra	66	38	$\frac{1}{4}$
Claudiopolis	64	$\frac{3}{4}$	$\frac{1}{3}$
Dalisandus	66	$\frac{3}{4}$	$\frac{1}{3}$
Padianus	67	38	
Comanacapadocum	68	38	

Momplifons	67	$\frac{3}{4}$	37
Tanadaris	68	$\frac{3}{4}$	$\frac{1}{4}$
Leandis	68	$\frac{3}{4}$	$\frac{1}{3}$
<b>Prefecture Muraune</b>			
Sindita	67	$\frac{1}{2}$	39
Chochena	68	$\frac{1}{4}$	39
Soropassus	69	$\frac{3}{4}$	39
Nissa	68	$\frac{3}{4}$	38
Ara saxa	67	$\frac{1}{2}$	38
Carnalis	68	$\frac{1}{2}$	$\frac{1}{4}$
Garnaca	68	$\frac{1}{2}$	38
<b>Prefecture libiane penes euphratē fluium</b>			
Corna	71		39
Metita	71		39
Claudia	71		$\frac{1}{4}$
<b>Interius vero sunt</b>			
Maparcelis	70	$\frac{1}{2}$	39
Sigoatra	70		$\frac{1}{4}$
Palarna	70	$\frac{1}{2}$	38
Cizara	61	$\frac{3}{4}$	38
Sabagena	68	$\frac{1}{2}$	$\frac{1}{3}$
Nosalena	69	$\frac{1}{2}$	$\frac{1}{3}$
Lautasa	69	$\frac{3}{4}$	$\frac{1}{3}$
<b>Prefecture aruene iuxta euphratem fluium</b>			
Iuliopolis	71		$\frac{1}{2}$
Barzalo	71		38
<b>Interius vero his</b>			
Serastera	70	$\frac{3}{4}$	38
Lacrissus	70	$\frac{1}{4}$	38
Entelia	70		$\frac{1}{4}$
Adaththa	69	$\frac{1}{2}$	$\frac{1}{2}$

**CILICIE SITVS**



CILICIA terminatur ab occasu parte pamphilie exposita ab oriente parte Amani montis que a fine Cappadocū vsq; terminū qui iuxta Issicū est sinū extenditur & vsq; pilas amani. Huius finis gradus sunt 69  $\frac{1}{2}$  36  $\frac{3}{4}$ . A septentrione pte exposita cappadocie iuxta thaurū mōtē. A meridie angustijs cilicie & Issio sinu iuxta descriptionē sic se habētē. P<sup>o</sup> Sisdrā ciuitatē pāphilie in littore qd̄ seqtur Leontidis Trachie hoc est aspere regionis



Itopa	64	36 1/4
Selenis	64 3/4	36 1/4
Anthiochia super trago	64 3/4	36 1/4
Nephele	64 1/2	36 1/2
Cecidis		
Anemurium	64 1/2	36 1/2
Origmadi ff ostia	64 3/4	36 1/2
Arsinoe	64 1/2	36 1/2
Celenderis	64 1/4	36 1/2
Aphrodisia vel venerea	66	36 1/2
Sarpedon extrema	66 1/2	36 1/4
Calidri ff ostia	66 3/4	36 1/2
Zephirium	66 3/4	36 1/2
Proprie Cilicie		
Corycus	66 1/2	36 1/2
Sebasta	66 1/4	36 1/4
Lami ff ostia	67	36 1/4
Pompeiopolis que & sole	67 1/4	36 1/2
Cydni ff ostia	67 1/4	36 1/2
Fontes fluuij	66	38 1/2
Sari ff ostia	68	36 1/2
Pyrami ff ostia	68 1/4	36 1/2
Mallus	68 1/2	36 1/2
Serepolis villa	68 1/4	36 1/2
Egee	69	36 1/2
Illus	69 3/4	36 3/4
Mediterranee ciuitates i cilicia sunt trachei des vel aspere leontidis		
Caystrus	64 1/4	37 1/2
Domitiopolis	64 3/4	37 1/2
Philadelpdia	66	37 1/2
Seleucia aspera	66 1/2	36 1/2
Diocesarea	66 1/2	37 1/2
Cetidid autem		
Olbassa	64 1/2	37 1/2
Lalassidid vero		
Lenica	64 1/2	37 1/2
Caracine		
Flauopolis	66 3/4	37 1/2
Lamotidid		
Lamus	67	37
Lacanitidid		
Irinopolis	67 1/2	37 3/4
Bridices		
Augusta	68 1/2	37 1/2

Proprie cilicie mediterranee		
Tharsos	67 3/4	36 1/2
Adana	68 1/4	36 1/4
Cesarea penes anazarbu	68 1/2	37
Mompli estia	68 1/2	36 1/4
Castabala	69	67
Nicopolis	69 1/2	37 1/4
Epiphania	69 1/2	36 1/4
Hermanice pile vel porte	69 3/4	36 1/2

SARMATIE ASIATICE SITVS



ARMATIA Que in  
asia est termiatur a sep  
tentrione terra incogni  
ta Ab occasu Sarmatia  
Europe vsq; fontes ta  
nais fluuij & ipso Ta  
nai fluuio vsq; eius ostia ad meotim palude  
& ab his orientali parte Tanais vsq; Cim  
merium Bosphorum cuius partis situs hic  
est. Post Tanais ff ostia

Paniar dis ff	66 1/2	43 3/4
Marubij ff ostia	67	43
Patarua	68	42 1/2
Rhombiti magni ff ostia	68 1/2	42
Theophani ff ostia	68 1/2	41 3/4
Azara ciuitas	68 1/2	40 3/4
Rhombici parui ff ostia	69	40 1/2
Axabitistenia	68	40
Tyramba	69 3/4	49 1/2
Atticiti ff ostia	69 1/2	48 1/4
Mapeta	69	48 1/4
Vardani ff ostia	68	48 1/2
Cimmerium pmontoriu	66 1/2	48 1/2
Apaturgus	66 1/2	48 1/4
Achilleum super ore	64 1/2	48 1/2
Et in bosphoro cimmerico		
Phanagoria	64 1/2	48
Corocondama	64 1/4	47 1/2
A meridie terminatur deinde parte Euxini ponti vsq; coracem fluuiu per littus & hinc linea Colchidis & Iberie ac albanie vsq; la tus yrcani maris: qd Caspium etiā appella tur: lateris huius descriptio sic se habet. P9		
Corocondamam ponti ciuitatem		
Hermonassa	64	47 1/2



Sindeis portus	64 12	47 2 3
Sinda villa	66	48
Bada portus	66 2	47 3
Bata villa	66 3	47 2
Psychri fl ostia	66 3	47 2
Achea villa	67	47 2
Certidis sinus	67 2	47 2
Tazos	68	47 2
Toretica promontoriū	68	47
Ampsalis ciuitas	68 2	47 4
Burce fl ostia	69	47 4
Oenarchia	69 3	47 4
Thessiris fl ostia	69 3	47
Fortia menia	70	46 2 3
Coracis fl ostia	70 2	47

Finis qui hinc est ad cholchidis latus 79  
47 2. Que deinde est ad terminū Iberie in  
q̄ Sarmatice pile 77 74 Deinde q̄ ad albaniam  
am vsq; hyrcanū pelagus in quo post So  
ane fl ostia quorū gradus dicti sunt 86 47  
Alentis fluuij ostia 86 2 47 3  
Ydonis fluuij ostia 87 48 3  
Rha fluuij ostia 87 2 48 2 3  
Et Scythia iuxta Rha fluuiū vsq; flexionē  
cuius situs 89 90 4. Et hinc iuxta meridia  
num vsq; ad incognitam terram. Est & alia  
Rha fluuij flexio pxima flexioni Thanais  
fluuij cuius gradus sunt 74 96. Supra quā  
admiscentur duo Amnes a montibus hyp  
boreis fluentes. Eius commixtionis gradus  
sunt. 79 98 2. Fontes alterius annis ma  
gis occidentalis gradus habent 70 61. Al  
terius vero magis orientalis 88 61  
Tendantur montes versus Sarmatiam qui  
nominantur hyppici & ceraunij: & corax  
mons in quo finiuntur montes q̄ per colchi  
dem & iberiam producantur Caucasij noīe  
ipforumq; flexio supra yrcaniā est. Cauca  
sus appellata & ipsa hyppicorum quidem  
montium extrema gradus habent 74 94.  
& 81 92. Cerauniorum vero 81 2 49 2 &  
84 92. Coracis aut 69 48 & 97 48. Cau  
casi 79 47 & 89 48. Et alexandri quidem  
columnne gradus habent 80 91 2. Pyle ve  
ro Sarmatice 81 48 2. Albanie aut pyle 80

47. Colunt aut Sarmatiam in climatib; iux  
ta terrā incognitā hyperborci Sarmate: sub  
his Basilici hoc est regij Sarmate & modi  
ce gentes: & hippophagi Sarmate Et sub  
his etiam zachate & Suardeni & vasei. Po  
stea iuxta quidē flexionē septentrionalē: Ta  
nais fluuij Perierbidi sunt numerosum gen<sup>9</sup>  
& iuxta australem iaxamatarum gens  
Ciuitates vero

Exapolis	72	49 3
Tanais	67	44 2
Naubaris	70	49

Sub Suardenis aut Chenides & ab oriēta  
li Rha fluuij Phtirophagi & maceri & Nesi  
otis regio. Postea sub Iaxamatis. Siraceni.  
Inter aut meotim paludem & hippicos mō  
tes. Post Siracenos plessij. Post Themeote  
sub qbus Tyrambe. Post asturicani. Postea  
vsq; Coracem montem Arinchi & zinthi.  
Supra autem predictos montes Conapseni  
& Metibi & Agorite. Inter vero Rha fluui  
um & hyppicos montes sub Siracenis est.  
Mitridatis regio sub qua melandani. Post  
Sapothrini. sub quib; Scymnite Post ama  
zones. Et inter hyppicos mōtes & Cerau  
nios Suarni & sacharni. Inter autem cerau  
mos montes & rha fluuiū orinei & vali &  
Serij. & inter caucasum montē & ceraunios  
Tusci & diduri & iuxta mare caspiū Vle &  
Olude & ysunde & Geri Sub dorsis autē  
montiū Bosphorani quidē supra vtramq;  
Cimerij Bosphorij partē. Iuxta aut pontū  
Achiē & cercite & heniochi ac Suanoch  
olchi. Supra aut albaniam Sanarei.  
Ciuitates vero nominantur & ville iuxta q̄  
dem minorem Rhambicem.

Azaraba	70	40 2
Iuxta autem aticinū fluuium		
Anchis	72 3	49 3
Iuxta autem vardanum fluuium		
Suraba	72	48 3
Corusia	73 3	48 2
Euriapa	79 3	48 2
Seraca	77	48 3

Et iuxta burcum fluuium



Cucunda	70	47	2
Iuxta autem Tessarum fluium			
Batrache	71	47	2
Iuxta autem coranca fluium			
Naana	73	47	4
In montium autem dorsis ciuitates			
Abunis	73	48	
Nafuma	74	48	
Almia	74	48	

**COLCHIDIS SITVS**



**C**HOLCHIS terminatur a septentrione parte Sarmatie ab occasu ponti Euxini parte ea que extenditur a corace amne vsq; interiorē sinū iuxta phalim fluiū scdm descriptionē hāc

Dioscuria	71	46	2	4
Hippi fl ostia	71	46	2	
Cyanei fl ostia	71	46	8	
Siganeum	71	49	2	4
Neapolis	71	49	3	
Geapolis	72	49	2	
Charisti fl ostia	72	49	4	
Phalis fl ostia	72	49		

A meridie terminatur hinc parte cappadocie iuxta expositam lineā & deinde pte maioris armenie p ipam lineā vsq; finē cui⁹ g⁹ dus sunt 74 44 3. Ab oriente Iberia iuxta lineam cōiungentē fines expositos per caucassios montes vsq; 74 47. Tenent aut litorea Cholchidis zale Superiora vero maurali & qui iuxta Ecreticam regionem sunt. Mediteranee horum ciuitates & ville he.

Mechlessus	74	46	2	4
Madia	74	46	4	
Saraca	73	49		
Surium	73	44	3	
Zadris	74	44	3	

**IBERIE SITVS**



**I**BERIA terminatur a septentrione parte Sarmatie exposita. Ab occasu Colchide iuxta dictā lineā a meridie parte minoris Armenie sub limite

iuxta colchidem vsq; finē cui⁹ situs 76 44 3. Ab oriente albania iuxta lineam dictos fines coniungentē vsq; 77 47

Sunt autem in ea ciuitates & ville he

Lubium villa	74	46	2	3
Aginna	74	46	2	
Vasanda	76	46	3	
Varica	74	46	3	
Sure	74	49	3	
Artanissa	74	46		
Mescleta	74	49		
Zalissa	76	44	3	
Armattica	74	44	3	

**ALBANIE DESCRIPTIO**



**A**LBANIA terminatur a septentrione exposita parte sarmatie. Ab occasu Iberia: iuxta lineā ad notatā. A meridie parte minoris Armenie que ē iuxta Iberie finem vsq; byrcanū mare scdm Ciri fluij ostia que g⁹ dus habent 79 3 44 2. Ab ortu solis parte que hinc extenditur vsq; ad soanam fluiū byrcanū maris iuxta descriptionē hanc. Post soane fluij ostia q̄ gradus habent 86 47

Teleba ciuitas	84	47		
Geri fl ostia	84	46	2	
Gelda ciuitas	83	46	2	
Lesij fl ostia	82	46		
Albana ciuitas	81	49	2	3
Albani fl ostia	81	49	2	
Getara ciuitas	79	49		
Post quam Cyri fl ostia	79	44	2	

Ciuitates aut in albania sunt ville

Que inter quidem Iberiam & fluiū a caucaso ad Cyrum ingredientem qui p totā Iberiam & albaniam excurrit dirimēs ab ipsis armeniam

Tagoda	77	46	2	3
Bachia	77	46	2	
Sanua	77	46	3	
Deglana	77	49	2	3
Niga	77	49	4	

Inter autem prefatum fluium & Albanum

armen qu  
Moliga  
Sarmis  
Iobula  
Embolea  
Adiabla  
Abiana  
Mamechi  
Ofia  
Sioda  
Barna  
Tenent au  
tum est  
Cobota  
Bonate  
Wila  
Cadacha  
Alamus  
Inter aut  
Thianna  
Thabilaca  
In sale aut  
Quarum m  
Inter Gerra  
Thobis  
Thobba  
ARME  
padoc: scd  
vsq; colchi  
neam. Ab o  
tenetur ab  
gradus 79  
linea tra di  
nes gradus  
A meridie  
montis line  
ad grad  
iuxta sita  
Pretura Asy



amnem qui & ipse a caucaso fluit

Mofiga	79	47	
Samunis	79	46	3
Iobula	78	46	3
Embolea	78 2	44	3
Adiabra	79	44	2
Abliana	78	44	4
Mamechia	79 2 4	44	3
Ofica	77 2	44 2 4	
Sioda	78 4	44	3
Baruca	79 3	44	3

Tenent autem albane porte gradus vt dicitur

Etum est	80	74	
Chobota	80 2	46 2 4	
Boxiate	80	46	3
Mifia	81	46	3
Cadacha	81	46	
Alamus	82	46	4

Inter autem lesiu fluium & Gerrum amnem

Thiauna	82 4	46	3
Thabilaca	82 2 4	46 2 3	

In sule autem adiacent due helades nomine

Quarum mediū gradus habet 87 2 44

Inter Gerrum & Soanam fluium

Thelbis	84 3	46 2 3	
Theleba	84	47	

### ARMENIE MAIORIS SITVS

**A**RMENIA maior terminatur a septentrione parte Colchidis & yberia & albania iuxta expositam p̄ Cyrū fluiū lineā Ab occasu p̄te capadocie: sc̄dm̄ expositā ponti Cappadocū vsq; colchidem p̄ Moschichos montes lineam. Ab oriente parte hyrcani maris q̄ extenditur ab ostijs Ciri amnis vsq; finē cuius gradus 79 2 4 43 3. Preterea medis iuxta lineā traditam super monte Caspio cuius fines gradus habent 79 42 2 & 80 2 40. A meridie parte Mesopotomie iuxta tauri montis lineam: q̄ quidē eufratō fluiō iūgitur ad gradus 71 2 37 3. Tigridi autē amni iuxta sitū gradus habentem 74 2 38 2. Preterea Asyria iuxta lineā p̄ Niphatē mō

tem egredientē vsq; rectā q̄ sub eadem incidit vsq; p̄fatū finē Caspij montis p̄ quā lineam Niphates mons extenditur. Mōtes autē armenie nominantur hī qui moschici appellantur se efferentes supra partē ponti capadocū & mons qui periarides dicitur cuius fines gradus habent 74 43 3 & 77 42. Et vadacepsis mons cuius mediū gradus habet 78 2 40. Et mons ethitaurus iuxta euphratem cuius mediū 72 41 2. Et mons qui auus dicitur cuius mediū 77 41. Et gordei montes quorū mediū gradus habet 74 39 3. Fluij autē p̄ regionē excurrūt & Araxes fluij qui ostia quidē habet iuxta hyrcani maris sitū in gradib; 79 2 4 43 2 3. Fontes vero iuxta sitū gradus habentē 76 2 42 2. Ab his impetu ad orientem vectus vsq; montē caspiū. Et ad septentrionē flexus vno quidē amne ad hyrcanum mare exit altero admiscetur Cyro fluiō secundū sitū gradus habentē 78 2 44 2. Et euphratis fluij pars a p̄dicto flexu ad orientē versa vsq; fontes qui & ipsi gradus habent 74 3 42 3. Sunt & alij montes notidigni a p̄dicta scissione euphratis fluij. Finis autē montis dicto euphrati coniuncti gradus habet 71 2 40 2. Qui vero finis iuxta ipsius est fontes 77 41. Et tigridis pars i armenia comprehēsa a scissione facta a latere meridiano vsq; fontes ipsius tigridis q̄ gradus habent 44 3 39 3. Vbi palus ē Thospita appellata. Sunt & alie paludes ea que vocatur lychnitus cuius mediū gradus habet 78 43 4. Et arsiōsa palus cuius mediū gradus habet 78 2 40 2 3. Prouincie autē in armenia sunt in comprehēsa parte ab euphrate & Cyro ac araxe amnibus penes quōsdē moschicos montes Cothzena sub his q̄ Bochae appellantur. Penes autē Cyrū Armenē Thosarena & Totena. Penes vero araxē fluiū Colthena & q̄ sub ea est Soducena. Penes autem Pariaridem montem

Siracena & Siatena & ciuitates in ipsa p̄te			
Sala	73 2	44	3
Ascura	74	44	6



Baraza	74 3/4	44 6/8
Lala	76 6/8	44
Santuta	73 3/4	44 1/4
Sataphara	73	44 3/8
Toga	72 1/2 3/4	43 6/8
Vuarutha	73	43
Azotha	73 1/2 1/4	43 1/2 1/4
Colua	74	43 6/8
Sedala	74 3/8	43 1/2 1/4
Surta	74 1/2	43 3/8
Tastina	74 3/8	43
Cozala	74 3/8	43 1/2 3/8
Cotomana	74 1/4	43 3/8 3/8
Batena	76 6/8	43 3/8 3/8
Dizaca	76 1/2 3/4	43 6/8 6/8
Ptusa	77	43 1/2 1/4
Glisma	78 3/8	43 3/8 3/8
Choluata	78 1/2 1/4	43 3/8 3/8
Sacalbina	79 3/8	43 1/4
Arfarata	79 1/2	43 1/4
Et penes euphratem fluuium		
Oressus	72	42 1/2 1/4
Clegia	73 3/8	42 1/2 1/4
Chasira	74	42 3/8
Chorsa	74 3/8	42 1/2 3/8
Thalina	74 3/8	42 1/2 1/4
Armauria	76 3/8	43 1/2 3/8
Artaxata	78	42 3/8
Naxuana	78 1/2 3/4	42 1/2 1/4
In parte superius concepta vsq; ad scissionē eufhratis sunt magis quidē septentrionales regiones incipiētibus ab occasu Basilissena & hobordena & Arlia subq; hac Acilesena & Astaunitis & penes fluuij scissionem So phena		
Ciuitates autem sunt in parte hac		
Athua	71 1/2	42 1/2
Timissa	73 1/2	42
Brizaca	73 1/2 3/4	42 1/2
Sana	74 1/2	42
Zoriga	71 1/2	42
Daranissa	76	42 1/2
Zogocara	77 1/4	42 3/8
Cubina	78 1/2	42 3/8
Codana	71 1/2	41 3/8

Cachuna	72	41 3/8
Cholua	73 1/2	41
Sogocara	74	41
Phausia	74 1/4	41 1/2 1/4
Phandalia	74 1/2 3/4	41 1/2 1/4
Zaruana	74 3/8	41 1/2 1/4
Citamum	76	41 1/2
Anarium	76 1/2 3/4	41 1/2
Sigua	77	41
Terna	78	41 1/2 1/4
Zurzua	78 1/2	41 3/8 3/8
Matustana	78	41 3/8
Astachana	78	41
Tarina	72 3/8	41
Balisbiga	73 3/8	40 3/8
Babila	73 1/4	40 1/2 1/4
Sagauana	74 1/4	40 1/2 1/4
Azora	76 1/2	40 1/2 6/8
In reliqua & australiori parte inter Euphra tem & tigridis fontes entetena est que sub ea hospitis		
Postea coriana & ciuitates similiter in mem bro hoc		
Legerda	72 1/4	40 1/4
Mazara	71 3/8	39 1/2 3/8
Anzeta	72	39 1/2
Soita	72 1/2 3/4	39 1/2
Belcania	73 1/2	39 3/8
Seltia	74	40
Thospia	74 3/8	39 1/2 3/8
Cholcis	74 1/2	39
Siauana	71 1/2	38
Arfa mosata	73	38 3/8
Corra	74 1/2	38 3/8
Ab orientali plaga fontiu Tigridis amnis Bagraudauena est: & que sub ipa gordena qua magis orientales Corea regio: & q; sub ipsa sunt Mardi		
Ciuitates aut similit i hoc sunt membro he		
Tasta	74 1/2	40 1/2
Phora	76	40 6/8
Mepa	76	40 3/8
Buana	76 1/2 1/4	40
Cholima	76 1/2 1/4	40 3/8
Therebia	76 3/8	40 1/2 3/8 12

Dardiana  
Capua  
Artemida  
Thebala  
Sic  
Phoenici  
Tigris  
Sardina  
Cofa  
41  
34 3/8  
Drepan  
Paphos  
Zephira  
Americ  
scriptio  
Pharum  
Curum  
Lyo  
Core  
Amath  
They  
Cium  
Dades  
Theom  
Ab orie  
hano-Po  
Pedalic  
Pedia  
Selamie  
Elea ex  
Clides  
A sept  
scriptio  
Carpali  
Acheor  
Amphro  
Nachar  
Cuzania



Daudiana	77 $\frac{3}{4}$	40 $\frac{3}{4}$
Caputa	79 $\frac{3}{4}$	40 $\frac{6}{8}$
Artemita	78 $\frac{3}{4}$	40 $\frac{3}{4}$
Thelbalana	76 $\frac{4}{4}$	39 $\frac{2}{4}$
Sie	74 $\frac{2}{4}$	39 $\frac{3}{4}$
Pherendis	74 $\frac{3}{4}$	39 $\frac{3}{4}$
Tigrano certa	76 $\frac{2}{4}$	39 $\frac{3}{4}$
Sardiua	74 $\frac{2}{4}$	39 $\frac{6}{8}$
Colsa	78	39 $\frac{2}{4}$

**INSVLE CIPRI SITVS**



**IPRV\$ INSVLA**  
 quaqua versus pelago  
 terminatur. Ab occasu  
 pamphilio secundum  
 descriptionem hanc

Acamas extrema	64 $\frac{6}{8}$	
Paphos noua	64 $\frac{3}{4}$	34 $\frac{6}{8}$
Drepanū pmontorium	64 $\frac{6}{8}$	34 $\frac{12}{12}$
Paphos vetus	64 $\frac{2}{4}$	34
Zephiriū pmontoriū	64 $\frac{2}{4}$	34 $\frac{2}{4}$
A meridie mari egypto atq; Syro scdm de- scriptionē hanc. Post zephiriū pmōtoriū.		
Phrarium pmontorium	64 $\frac{2}{4}$	34 $\frac{2}{4}$
Curium ciuitas	64	34
Lyci ff ostia	64 $\frac{2}{4}$	34 $\frac{12}{12}$
Curie extrema	64 $\frac{2}{4}$	34 $\frac{2}{4}$
Amathusa	64 $\frac{2}{4}$	34
Thetij ff ostia	66 $\frac{6}{8}$	34
Citium ciuitas	66 $\frac{4}{4}$	34
Dades extrema	66 $\frac{2}{4}$	34
Theoni ciuitas & extrema	66 $\frac{2}{4}$	34
Ab oriente pelago syro scdm descriptionē hanc. Post theoni extrema		
Pedaliū pmontorium	67	34 $\frac{6}{8}$
Pediei ff ostia	66 $\frac{2}{4}$	34 $\frac{3}{4}$
Selamis	64 $\frac{3}{4}$	34 $\frac{2}{4}$
Elea extrema	67	34 $\frac{3}{4}$
Clides extrema	67 $\frac{2}{4}$	34 $\frac{3}{4}$
A septentrione angustij Cylicie iuxta de- scriptionem hanc		
Carpasia	66 $\frac{2}{4}$	34 $\frac{2}{4}$
Acheorum acta vel littus	66 $\frac{3}{4}$	34 $\frac{3}{4}$
Amphrodisiū vel venereū	66 $\frac{2}{4}$	34 $\frac{3}{4}$
Macharia	66 $\frac{2}{4}$	34 $\frac{2}{4}$
Ceraunia	64 $\frac{3}{4}$	34 $\frac{2}{4}$

Lapithi ff ostia	64 $\frac{2}{4}$	34 $\frac{2}{4}$
Lapithos ciuitas	64 $\frac{2}{4}$	34 $\frac{2}{4}$
Cromiorum extrema	64 $\frac{6}{8}$	36 $\frac{12}{12}$
Teli	64	36 $\frac{12}{12}$
Calynisa extrema	64 $\frac{3}{4}$	34 $\frac{2}{4}$
Arfinoe	64 $\frac{3}{4}$	34 $\frac{2}{4}$
Orientalia insule Salamina comprehendunt Occidentalia Paphya Meridioualia Ama- thusia & olimpus mons. Septentrionolia.		

Clampedia  
 Ciuitates aut mediterraneae he sunt  
 Chytrus 66  $\frac{12}{12}$  34  $\frac{2}{4}$   
 Thremminthis 66  $\frac{3}{4}$   $\frac{12}{12}$  33  $\frac{2}{4}$   $\frac{12}{12}$   
 Thamassus 66  $\frac{3}{4}$  34  $\frac{3}{4}$   $\frac{12}{12}$   
 Insule penes ipsam he sunt  
 Que appellantur Clides quarū mediū gra-  
 dus habet 67  $\frac{12}{12}$  34  $\frac{2}{4}$ . Et carpasianū in-  
 sularū medietas continet gradus 64  $\frac{4}{4}$  36

**SIRIE DESCRIPTIO**



**SIRIA** terminatur a sep-  
 tentrione Cilicia et pte  
 Cappadocie iuxta ex-  
 positam per amanum  
 montē lineam. Ab oc-  
 casu Syro pelago secū-  
 dum descriptionē hanc. Post illum & cilicie  
 portas

Alexandria penes Isum	69 $\frac{2}{4}$	36 $\frac{2}{4}$
Miriandrus	69 $\frac{2}{4}$	34 $\frac{2}{4}$
Rhosus	69 $\frac{3}{4}$	34 $\frac{3}{4}$
Scopulus Irosicus	69	34 $\frac{3}{4}$
Seleucia pieriae	68 $\frac{2}{4}$ $\frac{12}{12}$	34 $\frac{2}{4}$ $\frac{12}{12}$
Orontis ff ostia	68 $\frac{2}{4}$	34 $\frac{2}{4}$
Fontes ff	70	33 $\frac{3}{4}$
Posidium	68 $\frac{2}{4}$	34 $\frac{4}{4}$
Heraclea	68 $\frac{2}{4}$	34 $\frac{6}{8}$
Loadicia	68 $\frac{2}{4}$	34 $\frac{12}{12}$
Gabala	68 $\frac{3}{4}$	34 $\frac{2}{4}$ $\frac{12}{12}$
Placos	68 $\frac{3}{4}$	34 $\frac{2}{4}$ $\frac{4}{4}$
Balanee	68 $\frac{2}{4}$	34 $\frac{2}{4}$ $\frac{12}{12}$

**PHEONICIE SITVS**

Leutherij ff ostia	68 $\frac{3}{4}$	34 $\frac{2}{4}$ $\frac{12}{12}$
Hymira	68 $\frac{4}{4}$	34 $\frac{2}{4}$
Orthosia	68	34 $\frac{2}{4}$
Tripolis	67 $\frac{3}{4}$	34 $\frac{3}{4}$



Theiroposon vel frons 67  $\frac{3}{4}$  34  $\frac{6}{8}$   
 Botris 67  $\frac{2}{3}$  34  $\frac{12}{12}$   
 Biblus 67  $\frac{3}{4}$  33  $\frac{2}{3}$   $\frac{12}{12}$   
 Adonij ff ostia 67  $\frac{3}{4}$  33  $\frac{2}{4}$   
 Berytus 67  $\frac{2}{2}$  33  $\frac{3}{3}$   
 Leontis ff ostia 67  $\frac{2}{2}$  33  $\frac{2}{2}$   $\frac{12}{12}$   
 Sidon 67 33  $\frac{2}{2}$   
 Tyrus 67 33  $\frac{3}{3}$   
 Ecclippa 67  $\frac{6}{6}$  33  $\frac{4}{4}$   
 Ptolemais 66  $\frac{2}{3}$  33  
 Sicaciron 66  $\frac{2}{3}$  32  $\frac{2}{3}$   $\frac{12}{12}$   
 Carmelus mons 66  $\frac{3}{3}$   $\frac{12}{12}$  32  $\frac{2}{3}$   $\frac{12}{12}$   
 Dora 66  $\frac{2}{2}$  32  $\frac{2}{3}$   $\frac{12}{12}$   
 Chorsei ff ostia 66  $\frac{3}{3}$  32  $\frac{2}{2}$   $\frac{12}{12}$   
 A meridie iudea iuxta lineam inde descriptam  
 versus orientem que ad meridiem flectitur et  
 situm habet 67  $\frac{2}{2}$  32  $\frac{3}{3}$ . Finiturque iuxta situm.  
 68 31  $\frac{4}{4}$  & parte Arabie petree iuxta lineam  
 productam a fine predicto quasi ad predictam Arabiam  
 usque, finem cuius situs gradus habet 70  $\frac{2}{2}$   
 31  $\frac{2}{3}$ . Ab ortu solis linea inde producta  
 iuxta Arabiam desertam usque alpheim eufratis  
 iuxta taspacum: cuius finis super eufrate gra-  
 dus habet 73  $\frac{2}{2}$  34  $\frac{12}{12}$ . Et deinde parte eu-  
 fratis fluminis penes Mesopotamiam usque finem  
 fluminis versus Capadociam qui gradus habet  
 71  $\frac{3}{3}$  38  
 Montes autem in Syria insignes sunt  
 Piara mons cuius medium 69  $\frac{3}{3}$  34  $\frac{3}{3}$   
 Calius mons cuius medium 68  $\frac{2}{2}$   $\frac{4}{4}$  34  $\frac{2}{4}$   
 Libanus cuius fines 68  $\frac{2}{2}$   $\frac{4}{4}$  34 70 33  $\frac{4}{4}$   
 Antilibanus cuius extrema 68 33  $\frac{3}{3}$  & 69  
 $\frac{3}{3}$  32  $\frac{2}{2}$   
 Et iuxta quidem arabie deserta  
 Alsalamus mons cuius medium 71 33  
 Penes autem iudeam  
 Hippius mons cuius medium 68  $\frac{2}{2}$  32  
 Irrigant regionem & alij fluminis  
 Apalinareis fluminis cuius fines 71  $\frac{4}{4}$  34  $\frac{2}{2}$ .  
 $\frac{4}{4}$  & 71  $\frac{3}{3}$  33  $\frac{3}{3}$ . Et adamascis montibus flumi-  
 nis Crysooras cuius fines 69  $\frac{4}{4}$  33  $\frac{2}{2}$  & 69  
 $\frac{2}{2}$   $\frac{4}{4}$  32. Et iordanis fluminis pars que penes  
 Gennesaretidem est lacum cuius medium latus  
 67  $\frac{3}{3}$  32  $\frac{2}{2}$ . Et fluminis Singas nomine qui  
 a monte Pyerie ductus ad septentrionem &

ad ortum solis versus gradus habet 71 37  
 $\frac{2}{2}$  qui ve admiscetur euphrati iuxta situm.  
 72 37  $\frac{3}{3}$   
 Ciuitates in circia sunt mediterraneae a septem-  
 trionali primum plaga in comagena he  
 Araca 70  $\frac{2}{3}$  37  $\frac{3}{3}$   
 Anthiochia penes thaurum montem 70  $\frac{4}{4}$   
 37  $\frac{3}{3}$   
 Singa 71 37  $\frac{2}{2}$   
 Sermanicia 70 37  
 Catamana 70  $\frac{3}{3}$  37  
 Dolica 70  $\frac{3}{3}$  32  $\frac{3}{3}$   
 Bida 70  $\frac{3}{3}$  36  $\frac{2}{2}$   
 Chaonia 70  $\frac{2}{2}$  36  $\frac{3}{3}$   
 Et apud euphratem fluumium  
 Choldamara 71  $\frac{4}{4}$  37  $\frac{2}{3}$   $\frac{3}{3}$   
 Samosata leorum 71  $\frac{2}{2}$  37  $\frac{2}{2}$   $\frac{12}{12}$   
 Pierie autem ciuitates he  
 Pinara 69  $\frac{2}{3}$  36  $\frac{2}{2}$   
 Patrae 70 36  $\frac{12}{12}$   
 Et syrie pile 69  $\frac{3}{3}$  36  $\frac{4}{4}$   
 Ciuitates autem Cyretice he  
 Ariseria 71 37  $\frac{2}{2}$   
 Regia 71  $\frac{4}{4}$  36  $\frac{2}{3}$   $\frac{3}{3}$   
 Buba 71  $\frac{3}{3}$  36  $\frac{3}{3}$   
 Heraclea 71 36  $\frac{2}{2}$   
 Niara 70  $\frac{2}{3}$  36  $\frac{6}{6}$   
 Hierapolis 71  $\frac{4}{4}$  36  $\frac{4}{4}$   
 Cybros 70  $\frac{6}{6}$  36  
 Berroia 71 36  
 Bena 70  $\frac{2}{3}$  36  
 Paphara 71  $\frac{2}{2}$  36  
 Et penes Euphratem ciuitates he  
 Vrima 71  $\frac{2}{4}$  37  $\frac{2}{2}$   
 Arudis 71  $\frac{2}{3}$   $\frac{12}{12}$  37  $\frac{4}{4}$   
 Zeugma 72 37  
 Europus 72 36  $\frac{2}{3}$   $\frac{3}{3}$   
 Cacilia 71  $\frac{2}{3}$   $\frac{12}{12}$  36  $\frac{3}{3}$   
 Bethammara 71  $\frac{2}{3}$  36  $\frac{2}{2}$   
 Gerra Erraziga 71  $\frac{2}{3}$  36  $\frac{12}{12}$   
 Seleucidis ciuitates he  
 Gephira 69  $\frac{2}{2}$  34  $\frac{2}{2}$   
 Gindarus 70 34  $\frac{3}{3}$   
 Imma 69  $\frac{2}{3}$  34  $\frac{3}{3}$   $\frac{12}{12}$   
 Cassiandis autem ciuitates he

Antiochia  
 Dapbna  
 Bactra  
 Lydia  
 Seleucus  
 Larissa  
 Epiphania  
 Rephan  
 Antbar  
 Marath  
 Mariani  
 Mamag  
 Calbon  
 Thoma  
 Amalca  
 Derma  
 Calbon  
 Sepel  
 Et pet  
 Barbar  
 Anthi  
 Calidia  
 Calas  
 Alapha  
 Tholnid  
 Maron  
 Coara  
 Apeme  
 Nazara  
 Et ab  
 Thelb  
 Apamia  
 Emilia  
 Laodice  
 Sabia  
 Parad  
 Labrad  
 PHEC  
 Ara  
 Paleob  
 Gabla  
 Cefara  
 Heliope  
 Coara  
 Aola



Anthiochia q̄ ē sup̄ orōte fluuio 69 34 ½  
 Daphna 69 34 ¾ 12  
 Bachata illi 69 34  
 Lydia 69 ½ 34  
 Seleucus penes Belum 69 ½ 34 ½ ¼  
 Larisso 69 ¾ 34 ½ 12  
 Epiphania 69 ½ 12 34 ¾ 12  
 Rephanee 69 ¼ 34 ¼  
 Antharadus 69 ¾ 34 ¼  
 Marathus 69 ¾ 34 ¾ 12  
 Mariama 69 ¾ 34  
 Mamuga 69 ¾ 33 ½ ¼  
 Calibonitidis ciuitates he  
 Thema 71 ½ 34 ½  
 Acoraba 71 ¼ 34 ¼  
 Derrima 72 34  
 Calibon 71 ¾ 34  
 Sepeluema 71 ¾ 34 ¼  
 Et penes Euphratem  
 Barbarissus 71 ½ ¾ 12 34 ½ ¼  
 Anthis 72 ¼ 34 ¾  
 Calcidice autem ciuitates he  
 Calcis 70 ¾ 34 ¾  
 Afapha 70 ½ 34 ½  
 Tholinidafa 70 ¾ 12 34 ½  
 Maronia 71 ½ 34 ½  
 Coara 70 ½ ¾ 34 ½  
 Apemene ciuitates he  
 Nazama 70 ½ 34 12  
 Et ab orientali parte orontis fluuij  
 Thebenissus 69 ¾ 34  
 Apamia 70 34 ½ ¼  
 Emisa 69 ¾ 34  
 Laodicine ciuitates he  
 Scabiasa laodicie 69 ¾ 33 ½ ¼  
 Paradissus 69 ½ ¼ 33 ½ 12  
 Iabruda 70 33 ½  
**PHEONICIE MEDITERRANEE** he  
 Area 68 ½ 34  
 Paleobiblus 68 ½ ¼ 34  
 Gabla 67 ¼ 33 ½  
 Cesarea panie 67 ¾ 33 ½  
 Heliopolis 68 ½ ¼ 33 ½ ¼  
 Curue sirie ciuitates he  
 Abila cognomine lysaium 68 ½ ¼ 33 ¾

Saana 69 ¾ 33 ¾ 12  
 Ina 68 ½ 33  
 Damascus 69 33  
 Samulis 67 ½ 32 ½  
 Abida 68 ¼ 32 ½ ¼  
 Hippius 68 32 ½  
 Capitolia 68 ½ ¼ 32 ½  
 Gadara 68 32 ½  
 Adra 68 ¾ 32 ½  
 Scytopolis 68 ¾ 31 ½ ¾ 12  
 Gerasa 68 ¼ 31 ½ ¼  
 Pella 67 ¾ 31 ¾  
 Dium 67 ½ ¾ 31 ½ ¼  
 Gadara 67 ½ ¼ 31 ½  
 Philadelphia 68 31 ¾  
 Canatha 68 ½ ¾ 31 ½ ¼  
 Palmirene ciuitates he  
 Rhesapha 72 ¼ 34 ½ ¼  
 Cholla 71 ½ ¼ 34 ½  
 Oriza 72 ¼ 34 ½  
 Tutea 71 ¾ 34 ½  
 Adada 72 ¾ 34 ½  
 Palmira 71 ½ 34  
 Adacha 72 34  
 Danama 70 ½ ¾ 33 ¾  
 Goaria 70 ½ 33 ½  
 Aueria 71 ½ 33 ¾  
 Cesama 70 ¾ 33 ¾  
 Ogdama 70 ½ 33 ½  
 Atera 71 ½ 34  
 Et penes euphratem ciuitates he  
 Alalis 72 ¾ 34 ¼  
 Sura 72 ¾ 34 ¾  
 Alamatha 73 34 12  
 Bethanie prouincie a cuius orientali pte ē  
 Sachaia & hec sub alsadamo mōte sunt tra  
 chonite arabes  
 Gerra 70 30 ½ ¾  
 Elera 70 32 ¾  
 Nelaxa 70 ½ 32 ½  
 Insule autem adiacent Syrie  
 Aradus 68 34 ¾  
 Et tyrus fere incontinenti 67 33 ¾  
**PALESTINE SIRIE QVE IVDEA**  
**DICITVR SITVS**







Eboda	64 ¼	30 ½
Maliartha	64 ½	30 ½
Calgina	66 ⅓	30 ½
Lysa	64 ⅔	30 ¼
Gypsaria	64 ⅔	29 ½
Gerassa	64 ½	29 ½
Petra	66 ½	30 ⅔
Charachmoba	66 ⅔	30 ⅔
Auara	66 ⅔	29 ⅔
Zanatha	64 ½	29 ⅔
Adros	67	28 ⅔
Zoara	67 ⅔	30 ⅔
Tbana	67 ½	30 ½
Moca	67 ⅔	30 ⅔
Cletharo	67	30 ⅔
Necla	67 ½	30 ¼
Esbuta	68 ⅔	31
Ziza	68 ¼	31
Maguza	68	30 ¼
Medina	68 ½	30 ¼
Lydia	69	30 ⅔
Rhabinathon	68 ½	30 ½
Anitha	68 ⅔	31 ¼
Sunaththa	69 ¼	31 ⅔
Bostra legio	69 ½	31 ½
Mesada	69 ⅔	31 ⅔
Adra	69 ⅔	31 ⅔

MESOPOTAMIE SITVS



**M**ESOPOTAMIA terminatur a septentrione  
 Expolita parte maioris  
 Armenie Ab occasu parte  
 notata Euphratis flui-  
 uij iuxta Syriā Ab ori-  
 ente parte iuxta Assyriam Tigridis amnis  
 hoc est a sectione que iuxta armeniam ē vsq  
 ad herculis aras q̄ gradus habet 80 34  
 ⅔. A meridie reliqua parte euphratis iuxta  
 quidem desertā Arabiā vsq̄ finē cuius gra-  
 dus 76 ¼ 33 ⅔. Iuxta aut̄ Babiloniā vsq̄ q̄  
 Tigridi amni cōmittitur & vsq̄ aras predi-  
 ctas huius sectionis gradus sunt 80 34 ⅔  
 Montes in mesopotomia celebres sunt  
 Casius mōs cuius mediū gradus habet 74  
 37 ⅔. Et Singaris mons 76 ⅔ 36 ¼

Fluuij p̄ regionē excurrūt ex dictis monti-  
 bus pleriq̄ & qui chaboras appellatur cui⁹  
 fons ḡdus habet 74 37 ¼. Coniunctio aut̄  
 eius cū euphrate gradus habet 72 34. Et  
 q̄ Saocoras dicitur cuius fontes 74 37 ½  
 Et eius cū euphrate coniunctio 76 34. Te-  
 nēt aut̄ regionē iuxta Armeniā anthemusia  
 supra quā chalcitis subq̄ ac Gauzanitis &  
 penes Tigridē fluiū Acabena. Sub Gauza-  
 niti aut̄ Ingena & perlonge iuxta eufratem  
 Ancoaritis

Ciuitates in mesopotamia & ville iuxta quā-  
 dem eufratem fluium he sunt

Porfica	72	37 ½
Aniana	72 ⅔	36 ⅔
Barsampla	72 ½	36 ¼
Sarnuca	72 ⅔	34 ⅔
Bersima	72 ⅔	34 ⅔
Naube	72 ⅔	34 ⅔
Naguda	73 ¼	34 ⅔
Nicephorum	73 ½	34 ⅔
Chabora	74	34 ⅔
Thelda	74 ¼	34 ½
Aphadana	74 ½	34 ½
Banaba	74 ½	34 ⅔
Zitha	74 ⅔	34 ⅔
Bethauna	76	34 ¼
Rhescipha	76	34
Agamna	76 ½	33 ½
Eudrapa	77 ⅔	33 ⅔
Addea	77 ¼	34
Pacoria	77 ⅔	34 ½
Theridata	77 ½	34 ⅔
Naarda	77 ⅔	34 ⅔
Sypphara	78 ¼	34 ⅔
Euphrates in amnē p̄ babiloniā fluentē scin- ditur & p̄ Seleucia Que in medio ipsorū ē regius fluius appellatur Eius scissionis si- tus gradus habet	79	34 ⅔
Seleucia ciuitas	79	34 ⅔
Iuxta aut̄ Tigrū fluiū ciuitates he sunt		
Dorbeta	76	38
Sappha	76	37 ⅔
Deba	76	37 ⅔
Singara	76	37



Betoum	77	36	$\frac{1}{4}$
Labhana	77	$\frac{1}{2}$	$\frac{3}{4}$
Birta	78	$\frac{1}{2}$	$\frac{3}{4}$
Carthara	79	36	$\frac{1}{4}$
Manchana	79	36	
Et post Seleuciam			
Schapha	79	$\frac{1}{2}$	$\frac{3}{4}$
Apamia	79	$\frac{1}{2}$	$\frac{3}{4}$
Sub qua commixtio regij fluuij cum Tigri de est & media prope regio			
In alia aut media regione ciuitates he			
Bethias	72	$\frac{3}{4}$	$\frac{3}{4}$
Edessa	72	$\frac{1}{2}$	$\frac{3}{4}$
Ombrea	73	37	$\frac{1}{4}$
Amea	73	$\frac{1}{2}$	$\frac{3}{4}$
Suma	73	$\frac{1}{2}$	$\frac{3}{4}$
Rhisina	73	$\frac{1}{2}$	$\frac{3}{4}$
Olibera	73	$\frac{1}{2}$	$\frac{3}{4}$
Sarrana	74	38	$\frac{1}{4}$
Saccana	73	37	$\frac{1}{2}$
Arsama	74	$\frac{3}{4}$	$\frac{3}{4}$
Gazama	74	$\frac{3}{4}$	$\frac{3}{4}$
Sinna	74	$\frac{1}{4}$	$\frac{3}{4}$
Mambutha	74	$\frac{1}{2}$	$\frac{3}{4}$
Nisibis	74	$\frac{1}{4}$	$\frac{3}{4}$
Bitigha	74	$\frac{1}{4}$	$\frac{3}{4}$
Bazala	74	$\frac{1}{2}$	$\frac{3}{4}$
Auladis	73	36	$\frac{3}{4}$
Ballatha	73	$\frac{1}{2}$	$\frac{3}{4}$
Carre	73	$\frac{1}{2}$	$\frac{3}{4}$
Tiritha	73	$\frac{1}{2}$	$\frac{3}{4}$
Tengubis	74	$\frac{3}{4}$	$\frac{3}{4}$
Orthagha	74	$\frac{3}{4}$	$\frac{3}{4}$
Eleia	74	$\frac{3}{4}$	$\frac{3}{4}$
Sama	74	$\frac{1}{2}$	$\frac{3}{4}$
Sinna	76	$\frac{3}{4}$	$\frac{3}{4}$
Gorbatha	77	36	$\frac{1}{4}$
Dabausa	77	$\frac{3}{4}$	$\frac{3}{4}$
Bariana	76	$\frac{3}{4}$	$\frac{3}{4}$
Acraba	73	$\frac{1}{4}$	$\frac{3}{4}$
Apphadana	74	39	$\frac{1}{2}$
Rhesena	74	$\frac{3}{4}$	$\frac{3}{4}$
Deliada	74	$\frac{1}{2}$	$\frac{3}{4}$
Aluanis	74	$\frac{1}{4}$	$\frac{3}{4}$
Bimatra	76	$\frac{1}{4}$	$\frac{3}{4}$

Daremna 76  $\frac{3}{4}$  39  
ARABIE DESERTE SITVS



RABIA deserta terminatur a septentrione parte Mesopotamie iuxta expositam Euphratis fluuij parte vsq; sine cuius gradus 76  $\frac{1}{4}$  33. Ab oriente babilonia p montana q̄ a predicto sine vsq; Euphratem sunt vsq; interiore sinu p̄si cum nomine Mesanite cuius finis gradus sunt 79 30  $\frac{1}{4}$ . Et parte deinde sinus in q̄ post eius interiore partem predictam

Ammea	79	30
Idicara	79	29 $\frac{1}{2}$
Iucara	79	29 $\frac{1}{4}$
Et prouincie finis	79	29

A meridie terminatur felici Arabia p montes qui ab exposito iuxta petrea limite ad predictu sine iuxta p̄sicu Mesanite sinu cuius limes est 79 29. Ab occasu a notatis partibus Syrie & arabie petree. Tenent aut hac desertam arabiam iuxta q̄de euphrate fluuium Caucabeni & iuxta Syriam Batanei. Iuxta vero felicem arabiam Augubeni post quos Rhabeni: & apud p̄sicu sinu orcheni. Iuxta autem Babiloniam sub Cauchebeenis Isite: & sup Ra habenos Magani: Intraq; hec Agri quide iuxta bathanos martheni aut iuxta babiloniam Ciuitates & ville in regione iuxta euphrate fluuium he

Taplacus	73	$\frac{1}{2}$	39 $\frac{1}{2}$
Birtha	73	$\frac{3}{4}$	39
Gadirta	73	$\frac{1}{2}$	$\frac{3}{4}$
Auzara	74	$\frac{1}{2}$	34 $\frac{1}{2}$
Audattha	74	$\frac{1}{4}$	34 $\frac{3}{4}$
Dadara	74	$\frac{3}{4}$	34 $\frac{3}{4}$
Balagea	74		34
Pharga	74	$\frac{3}{4}$	34
Colarina	74	$\frac{1}{2}$	33 $\frac{3}{4}$
Belginea	76		33 $\frac{1}{2}$
Iuxta autem mesopotamiam ciuitates he			
Barathena	73	$\frac{1}{2}$	33
Gaua	73		33
Choca	72	$\frac{1}{2}$	32 $\frac{3}{4}$



Gauara	73 $\frac{3}{4}$	32 $\frac{3}{4}$
Aurana	73 $\frac{1}{4}$	32 $\frac{3}{4}$
Rhegenna	74 $\frac{3}{4}$	33 $\frac{3}{4}$
Alara	72 $\frac{1}{2}$	32
Erupa	72 $\frac{1}{2}$	31 $\frac{1}{4}$
Temna	74	31 $\frac{3}{4}$
Luma	74 $\frac{3}{4}$	31 $\frac{1}{4}$
Thauba	72 $\frac{1}{2}$ $\frac{1}{4}$	30 $\frac{1}{2}$
Seuia	73 $\frac{1}{2}$	30 $\frac{1}{2}$
Dapha	74 $\frac{1}{4}$	30 $\frac{1}{2}$
Sora	74	30 $\frac{3}{4}$
Odagana	76 $\frac{1}{4}$	30 $\frac{3}{4}$
Tedium	77	30 $\frac{1}{2}$
Zagmais	76 $\frac{1}{2}$	30 $\frac{1}{2}$
Arrada	74 $\frac{1}{2}$	30 $\frac{1}{4}$
Obera	71	30 $\frac{1}{2}$ $\frac{1}{4}$
Artemita	72 $\frac{1}{4}$	30 $\frac{1}{2}$
Banatha	73 $\frac{1}{2}$	29 $\frac{1}{2}$ $\frac{1}{3}$ $\frac{1}{2}$
Bumetha	74	29 $\frac{3}{4}$
Bera	76 $\frac{3}{4}$	29 $\frac{1}{2}$
Calathua	77 $\frac{1}{2}$	29 $\frac{1}{2}$
Salma	78 $\frac{3}{4}$	29 $\frac{1}{2}$

**BABILONICE REGIONIS SITVS**

**B**ABILONIA terminatur a septentrione Mesopotamia iuxta exposita euphratis fluij partem ab occasu Arabia deserta iuxta pdicta motana Ab oriente Susiana iuxta reliqua Tigridis fluij parte vsq; eius ostia in sinum persicu q gradus habent 80  $\frac{1}{2}$  31. A meridie inde parte persici sinus ad predictum Mesanitis sinu intimu iuxta sine Arabie deserte notatu. 79 30  $\frac{1}{2}$ . Abluunt aut regione Regius fluius & q p babilonia fluit. Maarlag nomine q euphrati immiscetur iuxta gradus 78  $\frac{3}{4}$  34  $\frac{3}{4}$ . Huic autem coniungitur Regius amnis in gradib; 79 34  $\frac{3}{4}$ . Faciunt aut fluij & ipsoru scissiones: lacus atq; paludes quoru situs 78  $\frac{1}{2}$  32  $\frac{1}{2}$ . Adiacet euphrati quide Achanitis regio. Deserte vero arabie Chaldea regio. Circa aut paludes Mar clocea subiecto habes strophadas appellatos. Ciuitates in babilonia & ville sunt iuxta

qde pte tigridis vsq; mare sub Apamia he

Bibla	79	34
Didigua	79 $\frac{1}{2}$	33 $\frac{3}{4}$
Punda	79 $\frac{3}{4}$	33
Batracharta	79 $\frac{3}{4}$	32 $\frac{3}{4}$
Thalata	80	32 $\frac{1}{2}$
Altha	79 $\frac{1}{2}$	31 $\frac{1}{4}$
Et intra Tigridis fluij ostia q dicta sunt.		
80 $\frac{1}{2}$ 31. Et occidentale ostiu 79 $\frac{1}{2}$ 30 $\frac{3}{4}$		
Teredon	80	31 $\frac{1}{2}$
Iuxta vero euphratis fluij partem		
Idicara	77	33 $\frac{3}{4}$
Duraba	77 $\frac{3}{4}$	34
Tacwona	77 $\frac{1}{2}$ $\frac{1}{4}$	34 $\frac{1}{2}$
Thelbencana	78 $\frac{1}{2}$	34 $\frac{1}{2}$
Et super fluiio per babilonem fluente		
Babilon	79	34
Iuxta autem Maarlag fluium		
Volgesia	78 $\frac{3}{4}$	34 $\frac{1}{2}$
Barlita	38 $\frac{1}{2}$ $\frac{1}{4}$	34 $\frac{3}{4}$
Sub hjs autem et iuxta paludes et deserta arabiam		
Beana	79	32 $\frac{3}{4}$
Chuduca	78	33 $\frac{1}{2}$
Chumana	79	33 $\frac{3}{4}$
Cesa	76 $\frac{3}{4}$	32 $\frac{1}{2}$ $\frac{3}{4}$
Beranda	77 $\frac{1}{2}$	32 $\frac{1}{2}$
Orchoa	78 $\frac{1}{2}$	32 $\frac{3}{4}$
Beththana	79	32 $\frac{1}{2}$ $\frac{1}{3}$ $\frac{1}{2}$
Thelma	77 $\frac{3}{4}$	32
Sordita	77	32 $\frac{1}{2}$
Iamba	78	31 $\frac{3}{4}$
Rahagia	78 $\frac{3}{4}$	31 $\frac{3}{4}$
Chiripha	79 $\frac{1}{4}$	30 $\frac{1}{2}$ $\frac{3}{4}$

**CLAVDII PTOLOMEI COSMOGRAPHIE QVINTVS LIBER EXPLICIT.**

**CLAVDII PTHOLOMEI VIRI ALEXANDRINI COSMOGRAPHIE LIBER SEXTVS INCIPIT ET HABET HEC**

Expositionem partiu q sequuntur Asie maioris Assirie. Susiane. Medie. Persidis. Parthie. Carmanie deserte. Arabie felicis. Carmanie. Hyrcanie. Margiane. Bactriane.

54



Sogdianorum. Satum. Scythie interioris.  
Scythie exterioris. Imai montis. Gerum.  
Arie. Paropanisdum. Drangiane. Aracho  
sie. Gedrosine. Regiones. xxi. tabule. v.

ASSIRIE SITVS



**A**SSIRIA TERMINA  
tur a septentrione p̄fata  
Armenie parte iuxta ni  
phatem montē. ab occa  
su Mesopotamia iuxta  
expositū finē Tigridis  
fluij. A meridie Susiana iuxta lineam a Ti  
gridi fluijo que sub herculis aris ē & ḡdus  
habet 80 12̄ 34 12̄. vsq; finē 84 36. Ab  
oriēte parte Medie iuxta lineā inde coniū  
gentē Armenie finē supra quam est Coath  
ras mōs cui⁹ fines. 80 39 2̄ 83 38 Regiōis  
vero pars que iuxta armeniā est vocatur  
Arrapachitis. Que iuxta Susianā est Sitta  
cena Media tenent Garramei. Vocatur autē  
que inter Arrapachitidem & Garrameos ē.  
Adiabena. Que inter Garrameos & Sittace  
nam Appolloniatis cui superiacet gens Sa  
biate. Et supra Adiabenam Calacena. Gara  
meis autē Arbilitis regio imminet Amnes p̄  
regionē excurrūt tigridi fluijo se immiscen  
tes: lycus cuius fontes 78 39. Et cum tigri  
di mixtio 79 36 2̄. Et caprus fluijus cui⁹  
fontes 79 39 2̄. Et cū tigride mixtio 79 2̄  
36 12̄. Et gorgus cuius fontes 80 3̄ 38.  
Et ad Tigrim mixtio 80 34 3̄

Ciuitates autem & ville Assyrie iuxta par  
tem Tigridis amnis he sunt

Marda	76	38	4̄
Sauara	77 4̄	37	4̄
Bessara	77	37	3̄
Belciana	77 2̄	37	
Ninus	78	36	3̄
Sacada	78 2̄ 4̄	36	2̄
Oroba	80 4̄	36	3̄
Thelda	80	36	
Thesiphon	80	34	
In media regione			
Bithaba	77 3̄	38	3̄
Dartha	78 2̄	38 2̄ 3̄	

Zigira	79 3̄	38 2̄ 4̄
Darna	80 2̄	39 2̄
Obana	81	39
Thefara	81 4̄	38 2̄
Corcura	78 3̄	38 6̄
Oroba	79 3̄	38 6̄
Degia	80 2̄ 4̄	38 6̄
Comopolis	81 2̄	38 6̄
Dofa	79	37 2̄ 4̄
Gaugameda	79	37
Sarbina	79 2̄	37
Arbila	80	37 3̄
Gomara	81 3̄	37 2̄
Phusiana	82 6̄	37 3̄ 3̄
Isona	82 2̄	37 6̄
Sura	83	36 3̄ 3̄
Cathracharta	80 2̄	36 6̄
Apolonia	81	36 2̄
Thebura	82 3̄	36 2̄
Arrata	83	36 2̄
Cinna	83 2̄	36 6̄
Artemita	81 4̄	36
Sittaca	82	34 2̄ 4̄

MEDIE SITVS



**M**EDIA terminatur a sep  
tentrione parte byrca  
ni maris iuxta descripti  
onē hanc. Post dictum  
armenie finem 79 2̄ 4̄.  
43 3̄

Sanina	80	43
Cambisis fluij ostia	81	42 2̄ 4̄
Fontes fluij	80	41
Tazina	81 3̄	42 2̄
Sabee are	82 2̄	42 2̄
Cyri fl ostia	83 3̄	42 4̄
Fontes fluij	82	39 2̄
Cadusiorum vallum	84 3̄	42
Cyropolis	84 2̄	41 2̄
Amaridi fl ostia	86 2̄	41 2̄
Fontes fluij	84	38 2̄
Mediū latus q sibi coniūgitur vocaturq;		
Martiana	82 2̄	39 3̄
Amana	87 2̄	40 3̄ 3̄
Acola	88 4̄	40 4̄



**Stratonis fluij ostia** 90  $\frac{1}{2}$  40  
**Fontes fluij** 88 38  $\frac{1}{2}$   
**Mandagarlis** 92 40  
**Charinde fl ostia** 93 40  $\frac{1}{2}$   
**Finis iuxta regionem byrcanie** 94 40  $\frac{1}{2}$   
 Ab occasu termiatur maiori Armenia et Al  
 syria iuxta expositas ipsarū orientales line  
 as. A meridie perside iuxta lineā a fine assy  
 rie & Suliane vsq; finē 94 34  $\frac{1}{2}$  supra quā  
 est occidentalis pars parchoatre motis. Ab  
 oriēte byrcania a fine marittimo vsq; ad 94  
 39. & Parthya iuxta lineā dictos fines con  
 iungentē 94 34  $\frac{1}{2}$   
**Montes apud medos insignes sunt**  
**Zagros mons cuius mediū** 84 38  
**Orontas** 88  $\frac{1}{2}$  38  
**Iasonium** 99  $\frac{1}{2}$  36  
**Et coroni occidentalia cuius fines** 92 38 et  
 101 99  
**Tenent aut occidentalia penes armeniā cas**  
 pū qbus subiacet **Martiana** iuxta totū lat<sup>9</sup>  
 assyrie. **Supra mari vero cadusij & Gelyj &**  
**Dribices.** Post quos vsq; media terre perti  
 nent **Amariace & mardj.** Tenent aut q iux  
 ta regionem cadusiorū sunt **Carduci & ma**  
**rundi vsq; lacū martianū.** Interiora vero ge  
 lorū **Margasi** post quos **propatena** ptinet  
 vsq; **amariacos** orientale **zagri montis.** **Sa**  
**gartij** occupant. Post quos extenditur vsq;  
 q; **parthyam** **Coromichrena** magis septētri  
 onalem habēs **helymaidē.** Cuiusque ad or  
 tū vergunt tenent **tapuri** a meridie **coromi**  
**threne regionis** sunt **Thesidices & Sygria**  
**nica & Rhagiana & hos supra sup Aloniū**  
**montē vadasi** sunt & **daritis regio & iuxta**  
**totā persidē Syro** media regio **Detinēt za**  
**gri porte** 84  $\frac{1}{2}$  37 **Caspie porte** 94 37  
**Ciuitates & ville mediterraneae Medorum**  
**he sunt**  
**Scabina** 79  $\frac{1}{2}$  42  $\frac{1}{2}$   
**Gabala** 80 42  
**Vca** 80  $\frac{3}{4}$  42  $\frac{1}{2}$   
**Varna** 81 42  
**Candis** 83  $\frac{1}{2}$  42  
**Gabris** 83 41  $\frac{1}{4}$

**Sazoa** 83 41  $\frac{1}{2}$   
**Tonzarma** 81  $\frac{1}{2}$  41  $\frac{1}{4}$   
**Azaga** 81  $\frac{1}{4}$  41  $\frac{1}{6}$   
**Morunda** 81  $\frac{3}{4}$  41  $\frac{1}{2}$   
**Tigrana** 82  $\frac{1}{2}$  41  $\frac{1}{2}$   
**Pharambra** 82  $\frac{1}{6}$  41  $\frac{1}{3}$   
**Thachasara** 84  $\frac{1}{2}$  41  
**Zalacha** 86  $\frac{1}{4}$  41  
**Aluacha** 80  $\frac{3}{4}$  40  $\frac{1}{2}$   
**Gauzania** 82 40  $\frac{1}{2}$   
**Phazaba** 81  $\frac{1}{2}$  40  $\frac{1}{6}$   
**Pharaspa** 84  $\frac{1}{2}$  40  $\frac{1}{2}$   
**Curna** 86  $\frac{1}{4}$  40  $\frac{1}{2}$   
**Phanaspa** 86  $\frac{1}{2}$  40  
**Gabris** 87  $\frac{1}{2}$  40  $\frac{1}{2}$   
**Nanda** 81  $\frac{1}{2}$  39  $\frac{1}{2}$   
**Zazacha** 84  $\frac{1}{2}$  39  $\frac{1}{2}$   
**Saraca** 83  $\frac{1}{2}$  39  $\frac{1}{2}$   
**Mandagara** 87  $\frac{1}{2}$   $\frac{1}{4}$  39  $\frac{1}{2}$   
**Aganzaua** 89 39  $\frac{1}{2}$   
**Galla** 90  $\frac{1}{6}$  39  $\frac{1}{4}$   
**Oracana** 91 39  $\frac{1}{2}$   
**Alicadra** 93 39  
**Phanaca** 93 39  $\frac{1}{2}$   
**Nazada** 83 38  $\frac{1}{6}$   
**Alinza & mons** 84 38  
**Arifaca** 84 38  $\frac{1}{2}$   
**Alifdaca** 86  $\frac{1}{2}$  38  $\frac{1}{4}$   
**Darianta** 87  $\frac{1}{2}$  38  $\frac{1}{2}$   
**Sincar** 88 38  $\frac{1}{2}$   
**Batena** 89 38  $\frac{1}{2}$   
**Vefaspa** 89  $\frac{1}{2}$  38  $\frac{1}{2}$   
**Niguza** 84 38  
**Sanais** 92 38  $\frac{1}{2}$   
**Rhazinda** 93  $\frac{1}{2}$  38  $\frac{1}{2}$   
**Veneca** 93  $\frac{1}{2}$  38  $\frac{1}{4}$   
**Bithia** 84  $\frac{1}{2}$  37  $\frac{1}{2}$   
**Alinza** 86  $\frac{1}{2}$  37  $\frac{1}{2}$   
**Czaranis** 86 37  
**Gabena** 87 37  $\frac{1}{2}$   
**Larasa** 87  $\frac{1}{6}$  37  $\frac{1}{6}$   
**Achatana** 88 37  $\frac{1}{4}$   
**Choastna** 89 37  $\frac{1}{2}$   
**Niphauanda** 88  $\frac{1}{2}$   $\frac{1}{2}$  37  $\frac{1}{6}$   
**Guriauna** 91 37  $\frac{1}{2}$   
 89



Choana	92	37	4
Trauaxa	93	37	3
Aniadis	93	37	4
Thebarga	84	36	3
Carina	84	36	3
Chaberasa	86	36	2
Parachana	87	36	
Arfacia	88	36	
Gauna	88	36	2
Heraclea	89	36	3
Zania	90	36	2
Arufis	91	36	3
Czarima	92	36	2
Tautica	93	36	4
Europus	93	36	3
Abacena	93	36	
Cigbena	87	34	12
Doththa	88	34	12
Gerepa	89	34	3
Rhapfa	90	34	3
Andriaca	91	34	6
Cluaca	92	34	6
Argaraudaca	93	34	3
Ganatha	93	34	2
Aradripha	93	34	4

**(SUSIANE DESCRIPTIO**



**SUSIANA** terminatur a septentrione Assyria iuxta descriptū eius latus Ab occasu babilonia iuxta partē Tigridis expositā vsq; mare

Ab oriente perside iuxta lineā pertinentem a predicto iuxta assyriam atq; Medos sine vsq; ad ostia in mari persico Oroatidis amnis. A meridie parte persici sinus q̄ ab hoc flumio vsq; Tigrum flumiū ptinet iuxta descriptionē hanc. Post ostia orientalia Tigridis

dis	80	31	
Vallum pasini	81	31	
Mosei ff ostia	82	30	3
Fontes fluij	82	33	2
Pelodes vel cenosus sinus	83	31	
Eulei ff ostia	84	30	3
Fontes fluij	83	34	

Et	86	38	
Coniunctio fontium	84	33	
Tenagos arenosum	84	30	2
Oroatidis ff ostia	86	30	2
Fontes ff	88	34	3
In susiana q̄ supra mare sunt tenent Eldimeis q̄ iuxta assyriam Cossei: Regio q̄ iuxta tigris est: Meletena dicitur: q̄ iuxta persidē Cabā dena: q̄ supra vallū Characena Inter hec autē qd̄ est supra Eldimeos Cysia supra quā Calcapitis. Inter quā et Cysia. Capus detra Ciuitates i susiana & ville iuxta Tigrim fluium sub aris herculis	80	34	12
Agra	80	33	2
Araca	80	32	3
Asia	80	31	3
In mediterranea interiori ciuitates he sunt:			
Sacrona	82	34	4
Bergan	84	34	2
Susa	84	34	4
Saura	84	33	2
Dera	81	33	3
Agarra	83	33	3
Abinna	84	33	6
Ariana	82	32	2
Sela	84	32	2
Graan	82	31	2
Anuchtha	83	31	3
Yrzan	84	31	3
Insula adiacet susiane			
Taxiana	84	29	4

**(PERSIDIS SITVS**



**PERSIS** terminatur a septentrione medis iuxta expositam p̄ parchoatrā montē lineā. Ab occasu susiana iuxta didum orientale latus.

Ab ortu solis duabus Carmanijs iuxta productā meridionalē lineā ab sine iuxta mediā am & parthiam adnotato vsq; ad ostia Bagrade fluij q̄ i persicū sinū exeūt ad ḡd̄ 94 29 2 4. A meridie p̄te persici sinus ab ostiis oroandis amnis vsq; Bagradam flumen iuxta descriptionē hanc



Post oratidis ff ostia	86 ½	30 ½
Taoce extrema	87 ½	30 6
Roghomanis ff ostia	88 ½	30
Fontes fluuū ostia	92	34
Chersonesi extrema	89 ¾	29 ½
Ionaca ciuitas	90	29 ¼
Brisoane ff ostia	92	29 ¾
Fontes fluuū	93	29 ½
Auzinza	93	29 ¾
Bagra de ff ostia	94	29 ¼
Fontes fluuū	94	34 ¼

In perside pars que iuxta medos est vocatur omnis paretacinis ad quā a meridie tēduntur **Mesabate** & **Rapsij** sub quibus mīdia & vsq; mare **Mardiena** & **Taocena** & **Bippophagi** & **Suzzei** & sub madiena megores. **Supra** autē **Suzzeos** **Gabei** Ciuitates autem & ville mediteranee in p̄si de he sunt

Ozoo	84 ½ ¼	34 ¾
Tanagra	86	34 ½
Marrasium	92 ½	34 ½
Aspadana	86	33 ¾
Axima	87 ½ ¼	33 ½ ¾
Paruospana	89	33 ½ ¾
Persopolis	91	33 ¾
Niserga	90 ¼	34
Sycta	91 ½	34
Arbua	92 ¼	33
Cotamba	93 ½	33 ¾
Poticara	87 ¼	32 ¼
Ardea	88	32 ½
Cauphiaca	89	32 ½
Bathina	90	32 ¾
Cinna	92 ¾	32 ¾
Parodana	93 ½ ¾	32 ¼
Taepa	87	31 ½ ¼
Tragonica	87 ¾	31 ¾
Metona	89 6	31 ½ ¼
Chorodna	90	31 ¼
Corra	91 ¾	31 ½
Gabra	92 ¼	31 ½
Orobatis	87	30 ½ ¾
Toaca	89	30 ¾
Parta	90	30 ¾

Mammida	91	30 ¾
Vzia	91 ¾	30 ¾
Pasarracha	93	30 ½
Gabe	93 ¾	30 6
Insule persidi ad acent		
Tabiana	87	29 ¼
Sophtha	88	29 ¾
Alexandria que & Aracia	90	29

**PARTHIE SITVS**



**PARTHIA** termiatur ab occasu parte medorū exposita. A septētrione hyrcania scdm eq distantē lineā q̄ per coronā mōtem exit vsq; finē cuius gradus 101 39. Ab oriēte **Aria** iuxta lineam a p̄dicto fine p̄ **Masdororum** montē exeunte vsq; terminū cuius gradus sunt 101 ½ 37 ¾. A meridie deserta **Carmenia** iuxta lineam iungentē expositos fines p̄ percoatrā montē. Vocatur autē ps parthye que iuxta hyrcaniā est **Comisena** & q̄ sub hac est partiena post corana est & partayticena post quā iuxta carmaniam **Tabiena** iuxta se habens **Sobidas**.

Ciuitates & ville Parthye he sunt

Oenunia	94	38 ¾
Caripraca	97 ¼	38 ¾
Suphtha	100	38 ½
Ambrodax	94 ½	38 ¾
Rhoana	98 ½	38 ¾
Araciana	94 ½	38
Hecatompilon regium	94 ¼	37 ½ ¾
Dordomana	94 ¼	37 ¾
Parbara	98 ½ ¾	37 ½
Mysia	100 ½	37 ½
Sindaga	96 6	37
Charax seu vallum	94 ¼	36 ¾
Semina	96	36 ¾
Maricha	98	36 ¾
Aspa	94	36 ¾
Tastacha	99	36 ¾
Harmiana	101	36 6
Apamia	94 ¼	36
Simplimida	96 ½	34 ¾



Choana	94 $\frac{1}{2}$	34 $\frac{1}{2}$
Appha	98	34 $\frac{3}{4}$
Pasachartia	94 $\frac{1}{4}$	34 $\frac{1}{4}$
Rhuda	94	34
Artacana	96	34 $\frac{1}{2}$
Rbagra	98 $\frac{3}{4}$	34 $\frac{3}{4}$

**DESERTE CARMANIE SITVS**



**ARMANIA** deserta  
terminatur ab occasu p  
te psidis iuxta Bagra-  
dam fluuiū q̄ scilicet a  
parthoathra mōte ex-  
tenditur vsq; finē cui⁹

gradus 94 31. A septētrione parthia iux-  
ta expositam p̄ parchoatrā montē lineam  
Ab oriente parte Arie sc̄dm lineam produ-  
ctam a p̄dicta linea vsq; finē cuius gradus  
101 29  $\frac{1}{2}$   $\frac{3}{4}$ . A meridie reliqua carmania p̄  
lineā iungentem p̄fatos limites. Colunt autē  
hanc desertam carmaniā: a plaga quidē me-  
ridionali ysachite & Cuththi Media autē  
Gadanopydres. A septentrione vero & ab  
ortu solis Modomastica totū id latus ap-  
pellatur

**HIRCANIE SITVS**



**HIRCANIA** terminatur  
a septentrione pte byr-  
canie pelagi q̄ est a fine  
medorū vsq; ostia oxi  
fluuij q̄ gradus 100 43  
in quo membro iacent.

Saramana ciuitas	94 $\frac{1}{2}$ $\frac{1}{4}$	40 $\frac{1}{2}$
Maxere fluuij ostia	94 $\frac{3}{4}$	41 $\frac{1}{2}$
Fontes fluuij	98	38 $\frac{3}{4}$
Socande fluuij ostia	97 $\frac{1}{2}$	42

Et statim oxe fluuij ostia 100 43. Ab oc-  
casu exposita parte medie vsq; sitū 94 39  
A meridie parthia iuxta expositū ip̄ius la-  
tus p̄ Coronum. Ab oriente margiana per  
montana p̄fatos fines iungentia. Colunt au-  
tem byrcaniā q̄ supra mare sunt Maxere &  
Astauenī & sub Maxeris Chrindi post q̄s  
arsitis adiacet coronio Sub astauenis autem  
Syracena  
Ciuitates autē in ea feruntur

Baranga	99	42
Adrapla	98 $\frac{1}{2}$	41 $\frac{1}{2}$
Casapa	99 $\frac{1}{2}$	40 $\frac{3}{4}$ $\frac{1}{8}$
Abarbina	97	40 $\frac{1}{8}$
Sorba	98	40 $\frac{1}{2}$
Hircania metropolis	98 $\frac{1}{2}$	40
Sicina	100 39 $\frac{1}{2}$ $\frac{3}{4}$	1 $\frac{1}{2}$
Marufa	96	39 $\frac{3}{4}$ $\frac{1}{8}$
Sacha	94 $\frac{1}{4}$	39 $\frac{1}{2}$
Asmurna	97 $\frac{1}{2}$	39 $\frac{1}{2}$
Meloca	99	39 $\frac{1}{2}$

Et insula iuxta littus ip̄sum nomine  
Talea 94 42  $\frac{3}{4}$

**FELICIS ARABIE SITVS**



**FELICIS ARABIE** felix terminatur  
a septentrione expositis  
laterib; petree & deserte.  
Arabie & parte australi  
psici sin⁹. Ab occasu sinu  
Arabico A meridie mari

rubro Ab oriente pte persici sinus & mari qd̄  
ab ore ipsius effunditur. vsq; sagarū p̄mon-  
torū. Eius quidē ora littorea descriptionē  
hanc habent. post limitē arabici sinus iuxta  
Elamitem sinū interiorē qui limes dictus ē

habere gradus	66 $\frac{3}{4}$	28 $\frac{1}{2}$ $\frac{1}{8}$
Modina	66 $\frac{3}{4}$	27 $\frac{1}{2}$ $\frac{1}{4}$
Hippos mons	66 $\frac{1}{2}$	27 $\frac{3}{4}$
Hippos villa	67	26 $\frac{3}{4}$
Phoenicum villa	67 $\frac{3}{4}$	26 $\frac{3}{4}$
Rhaunathi villa	67 $\frac{1}{4}$	24 $\frac{3}{4}$
Chersonesi extrema	67	24 $\frac{3}{4}$
Iambia villa	68	24

Hanc littoream partē primo quidē habitāt  
Thamidite & deinde sydeni. Postea Darre  
post quos Tanubari. postea Arse

Capar villa	68 $\frac{1}{2}$	23 $\frac{1}{4}$
Arga villa	69	22 $\frac{3}{4}$
Zabram regia	69 $\frac{3}{4}$	22
Centos villa	69 $\frac{3}{4}$	22 $\frac{1}{2}$
Thebe ciuitas	69 $\frac{3}{4}$	21
Betij fl̄ ostia	69 $\frac{1}{2}$	20 $\frac{3}{4}$
Fontes fluuij	76	24 $\frac{1}{2}$
Callanitorum regionis		
Badeo regium	70	20 $\frac{1}{4}$



Amba ciuitas	70 $\frac{3}{4}$	19 $\frac{1}{2}$
Mamala villa	71 $\frac{1}{2}$ $\frac{1}{4}$	18 $\frac{1}{2}$
Adedum villa	72 $\frac{1}{4}$	17 $\frac{1}{2}$
In elefera regione		
Pudni ciuitas	72 $\frac{1}{2}$	16 $\frac{1}{2}$
Elu villa	73 $\frac{1}{2}$	14
Sacatia ciuitas	74 $\frac{1}{4}$	14 $\frac{1}{2}$
Maza emporium	74 $\frac{1}{2}$	14
Sotipi portus	74 $\frac{1}{2}$ $\frac{1}{4}$	13
Pseudocelis	74	12 $\frac{1}{2}$
Ocelis emporium	74	12
Palindromos promontoriū	74 $\frac{1}{2}$	12 $\frac{3}{4}$
Rubri maris post angusta		
Posidium promontorium	74	11 $\frac{1}{2}$
Sanina ciuitas	74 $\frac{1}{2}$	11 $\frac{1}{2}$
Cabulathra mons	76 $\frac{1}{4}$	11 $\frac{1}{4}$
Homeritorum regionis		
Modoca ciuitas	77	11 $\frac{1}{2}$ $\frac{1}{4}$
Mar dacha ciuitas	78	11 $\frac{1}{2}$ $\frac{1}{4}$
Lees villa	78 $\frac{3}{4}$	11 $\frac{1}{2}$
Animonium pmontoriū	79 $\frac{3}{4}$	11 $\frac{1}{2}$
Arabia emporium	80	11 $\frac{1}{2}$
Agmanispha villa	80 $\frac{3}{4}$	11 $\frac{1}{2}$ $\frac{1}{4}$
Melas mons	81 $\frac{1}{2}$	11 $\frac{1}{2}$ $\frac{1}{4}$
Abisama ciuitas	82	11 $\frac{1}{2}$ $\frac{1}{4}$
Magnum littus	82 $\frac{1}{2}$	11 $\frac{1}{2}$
Mada villa	83	11 $\frac{1}{2}$
Erischa ciuitas	83 $\frac{1}{2}$	11 $\frac{1}{2}$ $\frac{1}{4}$
Paruum littus	83 $\frac{3}{4}$	11 $\frac{1}{2}$
Cana emporium & pmontoriū	84	12 $\frac{1}{2}$
Trulla portus	84 $\frac{1}{4}$	12 $\frac{3}{4}$
Metha villa	84 $\frac{3}{4}$	13
Prionotus mons	84 $\frac{3}{4}$	13
Prionis ff ostia	84	13 $\frac{1}{2}$
Fontes fluuij	82	17 $\frac{1}{2}$
Embolum villa	84 $\frac{1}{2}$	13 $\frac{1}{2}$
Tretos portus	86	13 $\frac{1}{2}$ $\frac{1}{4}$
Thialemath villa	87	14
Moscha portus	88 $\frac{1}{2}$	14
Syagro extrema	90	14
In sinu Sachaliti in quo colymbisis pinici super vtribus nauigant		
Sachalitorum regionis		
Metacum villa	88	16
Aufara ciuitas	87 $\frac{3}{4}$	16 $\frac{1}{2}$ $\frac{1}{4}$

Anga villa	87 $\frac{1}{2}$	17 $\frac{1}{2}$
Astoa villa	88 $\frac{1}{2}$	18 $\frac{1}{2}$
Neogilla nauale	89	19
Hormani ff ostia	89 $\frac{1}{2}$	20 $\frac{1}{2}$
Didymi montes	90 $\frac{1}{4}$	19 $\frac{3}{4}$
Coseuda	91	20
Vaticinium diane	91 $\frac{3}{4}$	20
Abissa	92 $\frac{3}{4}$	20 $\frac{1}{4}$
Corodamum pmontoriū	93	20 $\frac{1}{4}$
Et in angustijs sinus persici		
Cryptos portus	92 $\frac{3}{4}$	20 $\frac{1}{2}$
Melanes montes Afaborum dicti quorū medium supra mare	93	22
Afaborum pmontorium	92 $\frac{1}{2}$	23 $\frac{3}{4}$
Persici sinus		
Ichthophagorum sinus maxime se exten- dunt. Eos autem interius tenent macae		
Postea anaritorum		
Reghama ciuitas	88	23 $\frac{1}{2}$
Sacra solis promontoria	87 $\frac{3}{4}$	23 $\frac{1}{2}$
Laris ff ostia	86 $\frac{1}{2}$	23 $\frac{1}{2}$
Fontes fluuij	87	18
Caplina ciuitas	86	23 $\frac{1}{2}$
Cauana ciuitas	84	23
Postea egeorum		
Sarcoa ciuitas	84 $\frac{1}{4}$	23
Carada ciuitas	83 $\frac{3}{4}$	23 $\frac{1}{2}$
Atta villa	82	23 $\frac{1}{4}$
Postea Gerreorum		
Nagindanapa ciuitas	81	23 $\frac{3}{4}$
Gerra ciuitas	80	23 $\frac{3}{4}$
Bilbana ciuitas	80	24 $\frac{1}{2}$
Postea Themorum		
Itar ciuitas	80	24
Magorum sinus	80	24 $\frac{3}{4}$
Istriana ciuitas	80	24 $\frac{3}{4}$
Postea leanitorum		
Mallada ciuitas	80 $\frac{1}{2}$	26 $\frac{1}{2}$
Chersonesus pmontoriū	80 $\frac{3}{4}$	26 $\frac{1}{2}$
Leanitis sinus	79 $\frac{1}{2}$ $\frac{1}{4}$	27
Ithamos portus	79 $\frac{3}{4}$	27 $\frac{3}{4}$
Adari ciuitas	79 $\frac{1}{4}$	27 $\frac{3}{4}$
Postea abuceorum		
Sacer sinus	79 $\frac{1}{4}$	28 $\frac{1}{4}$
Coromanis ciuitas	79	27 $\frac{1}{2}$ $\frac{1}{4}$



Postq̄ prefatus iuxta Eremum finis est  
 Mesanites sinus 79 30 6  
 Regionis montes insignes habentur hi qui  
 iam dicti sunt: comprehendentes multū medi-  
 terranee: & hi qui cognominantur  
 Zames mons 76 24  
 Et marithri montes 80 21 2  
 Et climax mons 76 16  
 Post quē fons est appellatus  
 Stigis aqua cuius gradus 78 14  
 Et alij ignobiles montes supra Cinedocol-  
 pitas 71 24  
 Et supra cassanitas 73 20  
 Et sub Marithris 84 17 3  
 Et supra asaborum montes 88 22 2  
 Tenent autē mediterranea iuxta q̄dem mon-  
 tana q̄ ad septentrionē vergunt fere in totū  
 Scenite. Preterea supra ip̄os Qadite. Magis  
 autē australes qui sunt eis. Sarraceni & Tha-  
 mideni: Postea iuxta zameta montē ab oc-  
 casu apatei & Atrite & apud ip̄m Masame-  
 mes & Vdeni: Ab oriente Ieceni & Asapeni  
 & Iolifite: A meridie Cathauite. Postea tha-  
 nuite & horū ab occasu Manite supra q̄s  
 alapeni & iuxta Cinedocolpitas Maliche  
 Et sub manitis interior Sminophoros po-  
 stea minei: gens numerosa: sub q̄bus dornei  
 & mocrite: postea Sabei & Achchite supra  
 montem Climaca. Supra autē maritos mōtes  
 Malangite q̄dem a septentrione & Dacha-  
 remoeze: Dicti sunt autē a meridie Blumei  
 & omamite quibus orientiores sunt Cot-  
 tabani vsq̄ montes Asaborum sub q̄bus li-  
 banophoros Postea iuxta autē Sitalitas Io-  
 barite: Sub gerreis at̄ alumeote p̄ ea soph-  
 nite & Cithabanite & vsq̄ ad Climara Ara-  
 banite. Sub his autē om̄ibus Cathramonite  
 a Climate vsq̄ Sabeos. A meridiana vero  
 plaga Climacis Masonite sunt: postea Ta-  
 ppharite & iuxta omeritas Tappharite & Rha-  
 tine: supra quos maphorite: quibus versus  
 orientē iuxta q̄dē Cathramonitas est exte-  
 rior Smyrnophoros. Iuxta autē Syagrum  
 vsq̄ mare Ascite sunt.  
 Ciuitates autem dicuntur felicis arabie &

ville mediterranee he

Aramana	67 2	29 2
Ostama	69 2	29
Thapaua	71 3	29
Macna	67	28 2 4
Ancala	68 4	28 2 4
Madiama	68	28 4 4
Achona	70	28 4 4
Obraca	71 2	28 3 2
Rhadi villa	73 2	28 2 2
Pharatha	73 3	28 3 3
Satula	73 2	28 3 6
Laba	68 2	27 3
Thema	71	27
Gea ciuitas	71 4	27 3 4
Soaca	68	26 4
Negran	70 2	26
Salma	74 2	26
Arta villa	74 3	26 6
Digima	77	26 6
Saphtha	78 4	26 2
Phigia	79	26
Badais	68 2	24
Ausara	71	24 2
Iabri	74 2	24
Alata ciuitas	77 3	24 2
Mochura	69 3	24 2
Thumna	71 6	24 2 3
Aluara	71	24 4
Phalbinum	73 2 4	24
Salma	73 3	24 3 2
Gorda	76 6	24 2 2
Maratha	79 3	24 3 3
Ibirta	79 3	24 3 3
Lathrippa	71 3	23 3 4
Carua	73 6	23 4
Biabanna	76 2	23
Girata	77 3	23
Cathara	79 2	23 3
Beba	71 2	22 2
Macoraba	73 3	22
Satha	81 6	22 3
Maschala	81 2 4	22 2
Domana	82 3	22 2
Athia	84	22 4

Rhama  
 Chabata  
 Thomata  
 Olaphia  
 Inapha  
 Tiagar  
 Appa  
 Agdamu  
 Carman  
 Itala  
 Mowfmo  
 Lebris  
 Lartha  
 Hiericum  
 Alkana  
 Chagata  
 Lartha  
 Omam  
 Marafin  
 Marame  
 Inla  
 Maglana  
 Silem  
 Marana  
 Thoma  
 Vodona  
 Marimat  
 Saba  
 Menamb  
 Thomba  
 Sabbata  
 Madafara  
 Gorda  
 Thabana  
 Miba  
 Sigis aq  
 Draqa  
 Sarrum  
 Mepha  
 Saraca  
 Sapphar  
 Ara ciuitas  
 Rheda  
 Erem  
 Thuis



Rhabana regia	87	22
Chabuata	79 $\frac{1}{4}$	22
Thumata	77 $\frac{3}{4}$	21 $\frac{3}{4}$
Olaphia	77 $\frac{3}{4}$	21 $\frac{1}{2}$ $\frac{3}{4}$
Inapha	79 $\frac{1}{6}$	21 $\frac{3}{4}$
Tiagar	84	21 $\frac{3}{4}$
Appa	91	21
Agdamum	73 $\frac{1}{2}$	20 $\frac{1}{4}$
Carman regium	81 $\frac{1}{4}$	20 $\frac{1}{4}$
Irala	82	20 $\frac{1}{4}$
Mocofinos metropolis	81 $\frac{1}{4}$	20 $\frac{3}{4}$
Lebris	82	20 $\frac{1}{2}$
Lattha	84 $\frac{1}{6}$	20 $\frac{1}{4}$
Hieracum villa	83 $\frac{3}{4}$	20 $\frac{1}{2}$
Albana	74 $\frac{1}{2}$	20 $\frac{1}{4}$
Chargata	76 $\frac{1}{6}$	19 $\frac{1}{4}$
Laththa	74 $\frac{3}{4}$	19 $\frac{3}{4}$
Omanum emporiū	77 $\frac{3}{4}$	19 $\frac{1}{2}$ $\frac{1}{4}$
Marasum	74 $\frac{1}{2}$	18 $\frac{1}{2}$
Mara metropolis	81 $\frac{1}{2}$ $\frac{1}{4}$	18 $\frac{3}{4}$
Iula	84 $\frac{3}{4}$	18 $\frac{1}{4}$
Magulana	74 $\frac{3}{4}$	17
Sileum	76 $\frac{3}{4}$	17
Mariama	78 $\frac{1}{6}$	17 $\frac{1}{6}$
Thumna	79	17 $\frac{1}{4}$
Vodonia	80	17 $\frac{3}{4}$
Marimatha	84 $\frac{1}{6}$	17 $\frac{3}{4}$
Saba	73 $\frac{3}{4}$	16 $\frac{1}{2}$ $\frac{3}{4}$ $\frac{1}{2}$
Menambis regia	74 $\frac{1}{2}$ $\frac{1}{4}$	16 $\frac{1}{2}$
Thauba	78 $\frac{3}{4}$	16 $\frac{1}{6}$
Sabbata metropolis	77	16 $\frac{1}{2}$
Madasara	71 $\frac{1}{2}$ $\frac{1}{4}$	16 $\frac{3}{4}$
Gorda	82 $\frac{1}{2}$	16
Thabana	84 $\frac{3}{4}$	16 $\frac{3}{4}$
Miba	74 $\frac{3}{4}$	14 $\frac{3}{4}$
Stigis aque fons	78	14
Draga	79 $\frac{1}{6}$	14 $\frac{1}{4}$
Sarium	80 $\frac{3}{4}$	14 $\frac{1}{4}$
Mepha metropolis	83 $\frac{1}{4}$	14 $\frac{1}{2}$
Saraca	74	14 $\frac{1}{2}$
Sapphar metropolis	88	14 $\frac{1}{2}$
Ara ciuitas regia	80 $\frac{1}{2}$	14 $\frac{1}{2}$
Rheda	83 $\frac{3}{4}$	14 $\frac{1}{6}$
Benum	84 $\frac{1}{2}$	14 $\frac{1}{4}$
Thuris	74 $\frac{1}{4}$	13

Lachchera	77 $\frac{1}{2}$	13 $\frac{1}{2}$
Huela	79	13 $\frac{1}{2}$ $\frac{3}{4}$
Maceala	81	13 $\frac{1}{2}$ $\frac{1}{4}$
Sacbla	82 $\frac{3}{4}$	13 $\frac{3}{4}$
Saba regia	76	13
Deua	77 $\frac{3}{4}$	12 $\frac{1}{2}$ $\frac{1}{4}$
Socchor	78 $\frac{1}{2}$	12 $\frac{3}{4}$ $\frac{3}{4}$
Baua	80 $\frac{3}{4}$	12 $\frac{3}{4}$ $\frac{3}{4}$
Dela	82	12 $\frac{3}{4}$ $\frac{3}{4}$
Cua	83	12 $\frac{1}{2}$
Infula regioni adiacent iuxta sinū arabicū		
Eni	64 $\frac{1}{2}$ $\frac{1}{4}$	27 $\frac{3}{4}$
Timagenis	66	24 $\frac{1}{2}$ $\frac{1}{4}$
Zigena	66 $\frac{1}{4}$	24 $\frac{3}{4}$ $\frac{1}{4}$
Demonum	66 $\frac{1}{2}$ $\frac{1}{4}$	23 $\frac{1}{4}$ $\frac{1}{4}$
Polibij	67 $\frac{3}{4}$	21 $\frac{3}{4}$
Hyaracum	69 $\frac{1}{2}$	19
Socratis	70	16 $\frac{3}{4}$
Cardamina	71	16
Ara	71	14 $\frac{3}{4}$
Combusta	70 $\frac{1}{2}$	14 $\frac{1}{2}$
Malachi due	72 $\frac{1}{2}$	12 $\frac{1}{2}$
Adani due	72 $\frac{1}{2}$	12 $\frac{1}{2}$
In rubro mari		
Agathodei due	80 $\frac{3}{4}$	10
Cocconati tres	83	9
Dioscori insula & ciuitas	86 $\frac{3}{4}$	9 $\frac{1}{2}$
Occidentale eius p̄montoriū	84	12 $\frac{1}{2}$
Treta	86 $\frac{1}{2}$	12
Et iuxta Sachalitem sinum		
Zenobij septem	91	16 $\frac{1}{2}$
Organa	92	19
Sarapiadis in qua fanum	94	17 $\frac{1}{2}$
In sinu persico		
Apphana	81 $\frac{3}{4}$	28 $\frac{3}{4}$
Ichara	82	24
Tharo	84 $\frac{1}{4}$	24 $\frac{1}{2}$ $\frac{1}{4}$
Tylus 90 24 $\frac{3}{4}$ Arathos 91 $\frac{3}{4}$ 24 $\frac{3}{4}$		

CARMANIE SITVS



ARMANIA incipit  
a septentrione ab expo-  
sito meridionali latere  
Carmanie deserte: Ab  
oriente Gedrosia iuxta  
persicos montes i linea



per ipsos montes emissa a fine iuxta desertam  
Carmaniam vsq; ad Brigrade fluuij ostia vsq;  
q; ad indicum pelagus iuxta gradus 104.  
20. Ab occasu pte persidis a fine iuxta de-  
sertam Carmaniam vsq; ad Boarada fluuij  
ostia: & hinc parte persici sinus q̄ vocatur  
& ipsa sinus carmanicus iuxta descriptionē  
hanc

Post Bagrade ff ostia	94	29	$\frac{1}{4}$
Dare ff ostia	94	$\frac{1}{4}$	28
Cathrapi ff ostia	94	$\frac{1}{2}$	27
Corij ff ostia	96		26
Achindane ff ostia	94	$\frac{3}{4}$	26
Andanis ff ostia	96		24
Sagani ff ostia	96	$\frac{3}{4}$	24
Armuzza ciuitas	94	$\frac{1}{2}$	23
Armuzum pmontoriū	94		23
Carpella promontorium	94		22
A meridie parte indici maris vsq; ad p̄fa- tum finē: cuius descriptio sic se habet. post			
Carpellam pmontorium in sinu paragonte			
Canthacis ciuitas	96	$\frac{1}{2}$	23
Agris ciuitas	96	$\frac{1}{2}$	23
Nommana	97	$\frac{1}{2}$	23
Rhogana	98	$\frac{1}{4}$	22
Salari ff ostia	98	$\frac{1}{2}$	22
Samidaca	99	$\frac{1}{2}$	$\frac{1}{4}$
Samidachis ff ostia	100	$\frac{1}{2}$	22
Fontes fluuij	104	$\frac{1}{2}$	24
Tisa	101	$\frac{1}{6}$	22
Candriacis ff ostia	101	$\frac{1}{4}$	21
Bagia promontorium	101		21
Cyza portus	101	$\frac{1}{4}$	20
Alambatorum pmontoriū	101		20
hucusq; sinus est paragon appellatus			
Postea derrana villa	101		20
Cophanta portus	101		20
Zorombe ff ostia	102		20
Badara	103		20
Musarna	104		20
Post que p̄fatus limes vsq; indicū pelagus qui limes habet			
Montes autem sunt i regione predicta iux- ta desertam & Gedrosiam qui vocatur Se- miramidis: & Strongilus a fidura dictus cu			

ius medium gradus habet 94  $\frac{3}{4}$  29. Et alij  
quodā modo eque distantes a persicis a q  
bus fluunt Amnes qui magis occidentales  
sunt q̄ Samidaces fluuius quorū mediū 99  
26. Tenent autē que iuxta deserta sunt Ca-  
melobosci Sozote appellati. Sub his autē  
procul a mari extenduntur & Rhudiana &  
Agdenitis post parepaphitis sub qua Are  
& Charadre gentes. Postea Cabadena & cā-  
thonina & supra mare Pasargade & Celos-  
nophagi. Ciuitates mediterraneae & ville di-  
cuntur in carmania he

Portosparia	96		28	$\frac{1}{4}$
Carmania metropolis	100		29	
Thalpis	98		27	$\frac{3}{4}$
Nipista	97	$\frac{1}{2}$	26	
Chodda	101	$\frac{1}{2}$	24	
Taruana	96		24	$\frac{1}{6}$
Alexandria	99		24	$\frac{1}{4}$
Sabis	97	$\frac{1}{2}$	24	$\frac{1}{2}$
Thiriascha	99	$\frac{3}{4}$	23	$\frac{3}{4}$
Ora	102	$\frac{3}{4}$	23	$\frac{3}{4}$
Cophanta	102	$\frac{1}{4}$	23	
Insule autem adiacent Carmanie in persico quidem pelago				
Cadana in qua Miltus	94		23	$\frac{1}{4}$
Vorochtha	94	$\frac{3}{4}$	24	$\frac{1}{2}$
In indicū autem mari				
Polla	98		19	
Carmina	102		18	
Liba insula	104		19	

### MARGIANE SITVS



MARGIANA terminatur ab occasu hyrcania iuxta expositū latus A. septentrione parte Scythie que ab ostijs Oxemnis vsq; Sectionē extenditur que iuxta Bactrianā est cuius situs gradus habet 103  $\frac{4}{4}$ . A meridie pte arie iuxta equidistantem lineā que a termino q̄ adnotatur iuxta hyrcaniā atq; parthiā per Sariphos montes exit vsq; finem cuius situs 109  $\frac{3}{9}$ . Ab oriente Bactriana iuxta montana que p̄fatos fines cōiungūt. habet



aunt regione fluius insignis Margus cuius finis gradus 107 39. Elus coniunctio cum oxa fluius 102 3/4 + 43 1/2. Tenent regione q iuxta oxam sunt Derbichte q sub his Massa gete. Post quos parni & Dacae: Sub quib eius deserta & qui magis orietales sunt va puri

Ipsius autem ciuitates he

Ariaca	103	43	1/2
Sena	102	42	3/4
Aratha	103	42	1/2
Argadena	101	41	3/4
Iasonium	103	41	1/2
Apud ipsam coniungitur fluius Margo ali us fluius a Sariphis defluens motib cui <sup>9</sup>			
fontes	103	39	
Rhea	102	40	1/2
Anthiochia margiana	106	40	3/4
Hec inter duo principia margi fluij sita e.			
Guriana	104	40	1/2
Nigea	104	41	1/2

**BACTRIANE SITVS**

**B**ACTRIANA terminos habet ab occasu Margi anam iuxta expositu latas. A septentrione et ortu solis Sogdianos iuxta reliqua parte Oxe amnis. A meridie parte Arie que a fine q iuxta Margianam est extenditur vsq; sine cuius 111 39. Regione aut pcurrut fluij Oxe se coniugentes Qcus cuius fontes gradus habent 110 39. Et dargamanis cuius fontes 116 36 3/4. Et zatraispis cuius fontes 113 39. Et atarmes cui<sup>9</sup> fontes 114 39. Et dargidos cuius fontes 116 39. Hic quide admiscetur Oxe amni iuxta situ habent gradus 116 1/2 44. Reliquoru vero atarmes q dem & zariaispis immixti prius inuice iuxta situ 113 40. Oxe admiscetur in gradibus 112 1/2 44. Dargamanis aut & ochus: & ipsi prius immixti simul iuxta g<sup>9</sup> dus 109 40. 1/2. in oxam exeunt in gradibus 109 44 3/4. Paropanisi vero montis situs 111 1/2 39 & 119 1/2 39. In bactriana que septentrionalia

sunt iuxta fluium tenent Salatere & zariaf pe horu a meridie sub Salateris comari sunt sub quibus chomi. Postea acyanace Postea Tambizi. Sub zariaispis quidem Thocari magnu genus sub quibus Marinei & Scorde & varni & etia sub ipsis Sabadij. Sub sabadijs orliti & anares

Ciuitates aut sunt bactriane iuxta oxam amne

Carrachata	111	44	1/2
Tarispia	114	44	
Coana	117	42	
Suragana	117	40	1/2
Phatrua	119	39	3/4
Iuxta autem alios amnes			
Alicodra	107	43	1/2
Comara	106	42	1/2
Curiandra	109	42	1/2
Cauaris	111	43	
Astacana	112	42	3/4
Eburmi regina	108	41	3/4
Menapia	113	41	3/4
Eucratidia	114	42	
Bactra regia	116	41	
Estobara	109	39	3/4
Maracanda	112	39	1/4
Maracodra	114	39	1/2

**SOGDIANORVM SITVS**

**S**OGDIANI terminantur ab occasu parte scythie q a sedione Oxe fluij p oxios montes iuxta bactrianam & margianam extenditur vsq; sedione iaxarti fluij q gradus habet 110. 49. A septentrione similiter parte Scythie iuxta sedionem inde iaxarti fluij vsq; eius flexionis sine cuius gradus sunt 120 48 1/2. Ab oriente satis iuxta flexione inde iaxarti vsq; eius fontes q g<sup>9</sup> dus habent 124 43. Et iuxta lineam ab his pductam vsq; ad 124 38 1/2. A meridie etia et occasu bactriana iuxta expositam oxe sedione & montibus qui proprie Caucasij appellantur iuxta lineam iungente p<sup>9</sup> fatu sinem & oxe fontes q gradus habent 124 38. Protenduntur autem montes

b i

53



fere inter duos fluuios qui Sogdij dicuntur quorum fines gradus habent 111 47 & 122 44 2. Ab his defluunt fluuij Amnes plures ignobiles secum admiscentes. Eorum vnus lacum Oxiam facit cuius medium 111 49. Et alij duo ab ipsis eisdem montibus a quibus Iaxarte ipse feruntur. Vocantur autem motana hec Comedorum & ipsi fluuiio admiscuntur. Appellatur autem ipsorum alter Demus cuius fontes gradus habent 124 43. Mixtio autem cum Iaxarte 123 47. Alter vero bascatius dicitur cuius fontes gradus habent 123 43. Et huius cum Iaxarte coniunctio 121 47 2. Tenent autem regionem iuxta oxios montes pasice. Que autem maxime septentrionalia sunt Iaxartem tenent Iaxij & Tachori. Sub quibus Augali Postea iuxta montes Sogdios. Drance & dribacte & Bandari. sub montibus autem Madieni & iuxta Oxam oxiani & Chorasmij. his vero orientiora habent: Drespiani ambos fluuios coniungentes. Postea his orientiores Anieses iuxta Iasartum Cirrodes autem iuxta Oxam. Et inter caucasicum montem & Imaum est regio nomine vandabanda Montaneae autem ciuitates Sogdianorum sunt iuxta Iaxartem

Cyreschara	124 2	43 3
Iuxta Oxam		
Oxiana	117 6	44 3 3
Maruca	117 4	43 3 3
Colbisina	120 3	43 4
Interea autem & in superiore fluuiorum parte		
Tribactra	112	49 2
Alexandria oxiana	113	44 3 3
Indicomardana	119	44 3
Drespa metropolis	120	49
Alexandria vltima	122	41

#### SACHARVM SITVS

**S**ACHARVM terminatur ab occasu Sogdianis iuxta expositum orientale ipsorum latus a septentrione Scythia iuxta equidistantem lineam quam a flexione Iasarti amnis educitur usque finem cuius

situs 130 49. Ab oriente similiter Scythia iuxta lineas inde productas per montem qui astancas dicitur usque presidium siue opidum eorum qui apud seras proficiscuntur penes Imaum montem cuius opidi sunt gradus 140 43. Et per montem Imaum vergentem ad arctos usque finem qui gradus habet 140 39. A meridie ipso Imao monte iuxta lineam prefatos fines coniungentem

Sacharum regio nomadum est. Ciuitates enim non habent nemora autem & speluncas habitant. Sunt autem in ea predicta Comedorum montana quorum ascensio a Sogdianis gradus habet 129 43. Que autem iuxta vallem Comedorum sunt gradus habent 130 39. Et turris quam lapidea dicitur gradus habet 139 43. Appellatur autem qui iuxta Iasartum sunt Carate et Comari: Qui vero supra motana sunt omnes comedum. Qui iuxta Ascancam masagete. Qui vero interiacent Grunei Scythe & Toorne sub quibus iuxta Imaum montem Bylte

#### SCYTHIE INTRA IMAVM MONTIS SITVS

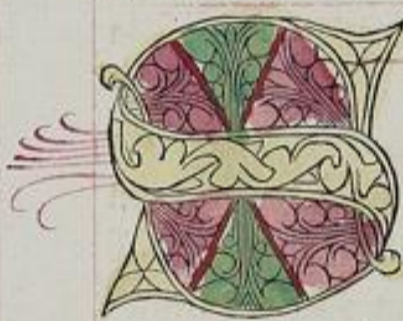

**S**CYTHIA intra Imaum montem terminatur ab occasu Sarmaria Asiatica secundum lineam expositam a septentrione terra incognita. Ab oriente Imao monte ad arctos vergente secundum meridianam ferme lineam quam a predicto oppido usque ad terram incognitam extenditur. A meridie ac etiam oriente Satis quidem & Sogdianis & Margiana iuxta ipsorum expositas lineas usque ostia Oxie amnis in byrcanum mare exeuntis ac etiam parte quam hinc est usque ad Rhamnis ostia quam gradus habet 87 2 48 2 3. Ad occasum autem vergitur in gradibus 89 44 4.

Rhymmi fl. ostia 91 48 4  
Daicis fl. ostia 94 48 4  
Iaxarti fl. ostia 97 48  
Istai fl. ostia 100 47 3  
Polytimi fl. ostia 103 49 2  
Aspabotis ciuitas 102 44

Rhymmi fl. ostia	91	48 4
Daicis fl. ostia	94	48 4
Iaxarti fl. ostia	97	48
Istai fl. ostia	100	47 3
Polytimi fl. ostia	103	49 2
Aspabotis ciuitas	102	44



Postq̄ oxee fl' ostia 100 43  
**M**ontes Scythie intra Imaum montē in-  
 signes sunt magis oriētales et q̄ appellatur  
 Alani quorū fines 104 49 ½ & 118 49 ½  
**E**t qui appellantur Rhymmici quorū fines  
 90 44 & 99 47 ¼. A q̄bus defluūt Rhym-  
 mus & alij quidā ad Rha fluuiū & daici am-  
 ni se committentes. Et norussus mons cuius  
 fines 97 43 & 106 42 ½. Ab hoc autē de-  
 fluit daix amnis: & alij quidā admiscentes  
 se Iaxarto fluuiō. Et montes qui aspessij di-  
 cuntur quorū extrema gradus habent 111 .  
 44 ½ & 117 42 ½. Et ab his quidā defluūt  
 ad Iaxartū fluuiū. Et tapuri montes quorū  
 fines 120 46 & 124 49. A quibz iterū ad  
 Iaxartū qdā amnes excurrūt. Apud autem  
 hos inter Ima amniū montes surgūt Sichi  
 quorū fines gradus habent 121 48 & 132  
 62. et qui vocantur Amarei montes quorū  
 fines ḡdus habet 130 46 & 137 40. Post  
 quos est flexio montis Ima ad septentri-  
 onē vergens. Colunt autē hanc scythiā om-  
 nē versus septentrionē prope terrā incogni-  
 tam qui communi vocabulo Alani Scythe  
 nominantur & Suobeni & alanorū. Partē  
 autē q̄ sub his est tenent Setyani & Messēi  
 & Sychi & iuxta imaum montem Tectosa-  
 ces. Iuxta autē orientales Rha fluuij fon-  
 tes Rhobosci sub quibz acmani. Postea pa-  
 niardi sub q̄bus iam apud fluuiū est Cano-  
 dipia regio & sub ipsa coraxi. post orgali.  
 post quos iaxarte genus magnū iuxta eius-  
 dem nomis fluuiū vsq; ad flexionē ad tapu-  
 ros montes. Iterū sub setianis Malogeni  
 sub q̄bz vsq; ad Rhimminicos montes sunt  
 Samnite sub masseis & alanis mōtibz za-  
 rate & Salones & qui orientales Rhim-  
 micis montibus sunt Tybiace. post quos  
 sibi zaretis. Tabieni & Iasce & Machetegi  
 iuxta Norosum montē sub q̄bus norosbes  
 & Norossi & sub his Catage scythie iuxta  
 Iaxartas. Sunt autē & Aspessijs montibus  
 magis occidentales Aspessij Scythe oriēta-  
 liores autē Galactophagi. Similiter autē & ta-  
 puris montibz & Siiebis orientales sunt

Tapurei Anareis vero montibus & ascata-  
 nei monti imminent eiusdē nomis. Scythe  
 Anarei quidē sub tectosacibz. Ascatante autē  
 orientales tapuris montibz sunt & vsq;  
 montem Imaum incolunt. Inter autē Oxios  
 montes & sedionē q̄ apud hostia ē Iaxar-  
 ti: & littorea q̄ iacēt inter duos amnes tenēt  
 Arite iuxta Iaxartū sub his autē Namaste  
 Postea Sagarauce et iuxta oxā fluuiū rhibij  
 In quibus est ciuitas

Danaba 104 44  
**SCYTHIE EXTRA IMAUM MON-  
 TEM SITVS**



**X**TRA Imaum mon-  
 tem Scythia terminatur  
 ab occasu Scythia inte-  
 riori & Sacis iuxta totā  
 montiū diuersionem ad  
 arctos. A septentrione  
 terra incognita. Ab oriente seris scdm lineā  
 rectā cuius fines gradus habent 140 63 &  
 149 34. A meridie parte Indie que extra  
 Gangē ē fluuiū iuxta lineā eq̄distantē prio-  
 ri expositos fines iungentē. Iacet autē in mē-  
 bro hoc pars occidentalis Anzaciōrū mō-  
 tium quorū fines 149 & 164 47. Et pars  
 montiū q̄ Casij appellatur etiā ad occasum  
 vergens horum fines gradus habent 143  
 40 et 147 44. Iuxta anzatios fons ē oech-  
 ardi fluuij cuius gradus 143 42. Tenēt au-  
 tē scythiā hāc & septentrione Abij scythae  
 q̄ sub his sunt Hyppophagi scythe. p̄ q̄s  
 anzacitis extenditur regio: & sub hac etiam  
 iuxta p̄fatū opidū regio cassia. sub qua Ca-  
 the scythie. postea achasa regio & sub hac  
 iuxta emodos montes Curanei scythe  
 Ciuitates autem in hoc membro sunt

Auracia	144	49	½
Sota	144	37	½
Issedom scythia	140	48	½
Chaurana	140	37	¼

**SERICAE REGIONIS SITVS**

**S**ERICA terminatur ab occasu  
 Scythia q̄ extra Imaū est iux-  
 ta lineā expositā A septentrione

b 2

60



terra incognita iuxta parallelū insule Thiles  
**S**imiliter & ab oriente terra incognita iuxta  
 meridionalē lineā cuius fines sunt 180 63  
 & 180 34. **A** meridie reliqua parte indie  
 extra gangem p eandē paralleli lineā vsq;  
 finē cuius situs 173 34. **P**reterea **S**inis per  
 lineā hinc pductā vsq; finem expositū terre  
 incognite

**M**ontes autem cingunt **S**eras

**Q**ui annibi appellantur quorū fines grad<sup>9</sup>  
 habent 143 60 & 171 46. **E**t **A**uzatorū  
 pars occidentalis q̄ dicta est. **E**t casiorum  
 montiū pars etiā oriētalis sicut expositū ē.  
**S**imiliter & orientalia **E**modorū montiū q̄  
**S**erici appellatur vt dictū etiā ē. **E**t **A**smirei  
 montes quorū fines ḡdus habent 167 47  
 ½ & 174 47 ½. **E**t tagurus mons cuius me  
 diū 170 43. **E**t qui vocatur **O**thorocorā  
 mons cuius fines 169 36 & 174 39. **R**egi  
 onem maxime percurrūt fluuij. **O**echar des  
 amnes cuius fons iuxta auzatios dictus ē.  
**Q**ui vero iuxta asmireos montes fons ē ḡ  
 dus habet 174 47 ½. **S**cissio aut ad cassios  
 fere montes ḡdus habent 160 49 ½. **F**ōs  
 aut q̄ in his ibi est 161 44 ¼. **Q**ue maxime  
 quidē septentrionalia sunt **S**erice colit gens  
 antropophagorū sub quib; sunt annibi gēf  
 q̄ eiusdem nomis montibus supiacet. **I**nter  
 hos et aulatos sunt **S**iriges sub quibus dam  
 ne post piale vsq; oechar dū fluuium & sub  
 hoc eodē nomie oecharde. **E**tia qui vocat  
 ur bautifus amnis cuius quidem fons qui  
 apud cassios montes est gradus habet 160  
 43. **Q**ui vero apud ottocaram 176 39. **S**cif  
 sio aut ad emodos 168 39. **F**ons vero q̄ i  
 his est 160 37. **I**terū orientaliore amnib;  
 sunt **G**arinei & rhabbanti sub quib; his asmire  
 a est regio supra eiusdē nomis montes **S**ub  
 his aut vsq; ad montes cassios sunt **I**ssedo  
 nes magnū genus & ipsis orientaliore tro  
 ani **P**ost sub his quidē thaguri ab orientali  
 parte eiusdē nois montis **S**ub issedonibus  
 vero aspacare & sub his bate & maxime au  
 strales iuxta emodos montes & sericos ot  
 tracare.

**C**iuitates aut nominantur in **S**erica he

Dama	146	41	33
Piada	160	49	33
Asmirea	170	48	33
Throana	174 ½	47	33
Issedon serica	162	44	33
Aspacea	162 ½	42	33
Rosaca	167 ½	42	33
Palliana	162 ½	41	33
Thogara	171 ½	39	33
Abragana	163 ½	39	33
Daxata	174	39	33
Orosaua	162	37	33
Ottorocora	164	37	34
Solana	169	37	33
Sera metropolis	177 ¼	38 ½	33

**ARIE SITVS**

**A**RIA terminatur a septē  
 trione Margiana & pte  
 Bactriane iuxta exposi  
 tas ipsarū meridianas li  
 neas. **A**b occasu parthia  
 & Carmania deserta iux  
 ta lineas orientales ipsarū notatas. **A** meri  
 die dragiana iuxta lineā q̄ incepta a p̄fato fi  
 ne iuxta carmaniā & ad arctos inflexa per  
 montē bagoum vergit ad orientem vsq; fi  
 nem cuius gradus 111 34. **S**itus aut flexi  
 onis mons gradus habet 104 32. **A**b oriē  
 te parapanisadis iuxta meridionalē lineā iū  
 gentē fines expositos p occidentales ptes  
 parapanisi **E**st aut parapanisi situs iuxta sig  
 na tria quorū qd̄ septētrionale est 111 ½ 39.  
**Q**uod australe 111 36. **Q**uod maxime ori  
 entale 119 ½ 39. **D**iuidit aut regionē fluui<sup>9</sup>  
 insignis arius cuius fontes q̄ in parapanisa  
 dis quidē sunt 111 36 ¼. **Q**ue aut apud sa  
 riphos 103 38 ¾. **P**ars autē iuxta lacū ab  
 ipso factū appellata & ipsa aria gradus ha  
 bet 108 ¾ 36. **I**n aria q̄ septentrionalia sunt  
 tenent nesei & astaueni. **Q**ue aut iuxta par  
 thyam & carmaniā desertā maldorani. **Q**ue  
 aut drangianā cesirote. **Q**ue iuxta Paropa  
 nisadas paurati sub quib; obares. **Q**ue autē  
 interiacet tenēt dracheme sub quib; etimā dri

Poltra  
 Ciuitates  
 Dita  
 Mamari  
 Tana  
 Angara  
 Bitax  
 Samar  
 Suphar  
 Rhaug  
 Zam  
 Ambro  
 Bogadi  
 Varpua  
 Godana  
 Phoro  
 Carif  
 Chaur  
 Orbi  
 Tancia  
 Astanc  
 Artica  
 Alexan  
 Barbaf  
 Capota  
 Anac  
 Casta  
 Sorira  
 Orcta  
 Nilibi  
 Paraca  
 Sariga  
 Daran  
 Cotaca  
 Triboc  
 Astaf  
 Zym  
 ra. m. 11



Postea borgi sub quibus regio scorpio fera

Ciuitates & ville in Aria sunt he

Dista	102	38	4
Namaris	104	38	3
Taua	109	38	4
Augara	102	38	
Bitaxa	103	38	
Samargana	104	38	6
Siphara	107	38	4
Rhangara	109	38	6
Zamuchana	102	37	
Ambrodax	103	37	4
Bogadia	104	37	3
Varpua	104	37	
Godana	110	37	2
Phoraua	110	37	
Catrischa	103	36	2
Chaurina	104	36	3
Orthiana	104	36	3
Tauciana	106	36	
Astauda	107	36	
Articaudna	109	36	6
Alexandria in aria	110	36	
Barbasana	103	34	3
Capotana	104	34	2
Aria ciuitas	104	34	
Casta	107	34	3
Sotira	108	34	6
Orcitana	109	34	2
Nisibis	111	34	3
Paracanaca	104	34	3
Sariga	106	34	3
Darcama	111	34	3
Cotaca	107	33	3
Tribazina	106	33	
Astafana	104	34	
Zymira	102	33	4

PAROPANISVS SITVS



**P**AROPANIZADES terminatur ab occasu. Aria iuxta p̄dictū lat⁹ A septentrione exposita parte bactriane. Ab oriēte parte Indie iuxta emissam meridionalē lineam A fontibus

Oxe fluij per caucalios montes vsq; finem cuius gradus sunt 119 32 3. Et a meridie arachosia iuxta lineā que per montes pau-retos fines iungit expositos Admittuntur aut in regione dargamanis amnis a bactria nis situs cuius dictus est 116 2 34 3. Et fluius Choe se immiscens cuius fontes ḡ- dus habent 114 34 2. Septentrionalia regi onis tenent bolite. Occidentalia aristophili Orientalia ambaute Meridionalia paroete & sub his parsij

Ciuitates & ville paropanifadum he sunt

Parisiana	118	38	4
Barzaura	114	37	2
Arcoarta	116	37	2
Barbotana	118	37	2
Catifa	118	37	2
Niphanda	119	37	
Drastoca	116	36	2
Gauzaca	118	36	4
Naulibis	117	34	2
Parfia	113	34	
Cholarna	118	34	
Doroacana	218	34	4
Carura que & orcospana	118	34	
Tarbacana	114	33	3
Bagarda	116	33	3
Arguda	118	33	6

DRANGIANE SITVS



**D**RANGIANA termi natur ab occasu & sep tetrione Aria iuxta ex positā lineā p̄ bagoum montē exeuntē Ab ori ente arachosiam iuxta meridionalē lineā a fine ipsius apud arios & paropanifadas emissam vsq; ad limitē cuius gradus 111 2 28. A meridie parte Gedrosie iuxta lineā coniungentē expositas fi nes p̄ montes Betios. Diuidit aut regionē fluius ab arabi scissus cui⁹ fines gradus ha bent 109 32 2. Tenent & ipam apud ariā darande: apud arachosiā batrij. Pars aut q̄ interiacet Tarracena appellatur Ciuitates & ville he sunt Drangiane

b 3

61



Proththalia	110	32	3
Ruda	106	2	31
Inna	109	31	2
Aricada	103	30	3
Asta	107	2	30
Xarxiara	106	3	29
Noftaua	108	29	3
Pharazana	100	30	
Bigis	111	29	3
Arialpa	108	3	28
Arana	111	28	4

ARACHOSIE SITVS

**A**RACHOSIA terminatur ab occasu drangiana a septentrione regione paropanifadum iuxta exposita ipsarū latera. Ab oriente parte indie iuxta lineā meridionalem emissam a limite paropanifadum vsq; finē cuius gradus sunt 119 28. A meridie reliqua parte Gedrosie iuxta lineā expositos fines iugentē per montē betium Admittitur autē in regione fluuius ab indo Scissus cuius fontes gradus habent 114 32 2. Scissio autē 122 2 27 2. Vocatur autē qui septentrionalia regionis tenent par giete. Qui vero sub ipsis sunt Sydri. p quos Roplute & Forite

Ciuitates autē & ville Arachosie sunt he

Axola	114	4	32	2
Phoclis	118	4	32	6
Aricada	113	31	3	
Alexandria	114	31		
Rbizana	119	31	6	
Arbacha	118	31	3	
Sigara	113	4	30	
Coaspa	119	4	30	6
Arachotus	118	30	3	
Asiaca	112	3	29	3
Gammaica	116	3	29	3
Malliana	118	29	3	
Damma	113	28	3	

GEDROSIE SITVS



**G**EDROSIA terminatur ab occasu carmania iuxta meridionalē expositā lineā vsq; mare. A septentrione drangiana & arachosia iuxta adnotatas ipsarū meridionales lineas. Ab oriente pte indie iuxta Indum amnē per emissam lineā a limite arachosie vsq; terminū qui mare attingit cuius g̃dus sunt 109 20 4. A meridie parte indici pelagus cuius descriptio hec est Post finem qui apud Carmaniam est

Arabia s' ostia	109	20	4
Fontes fluuij	110	27	2
Scissio ei' ad drāgianā igrediētis	107	3	29
Rhagiana ciuitas	106	20	
Mulierum portus	107	20	
Cosamba	108	20	
Phisana	108	3	20
Post quā p̃dict' finis q̃ mare attingit	109	20	
Protendūtur montes p̃ mediā Gedrosiam qui appellātur arbeti quorū fines	107	22	
Et 113 26 2. a quibus indo admiscuntur profluentes quidā quorū vnus fontis	111	29	2
Et similiter a Betijs montib; p̃ Gedrosia labuntur amnes In regione q̃ penes mare sunt tenent arbitorū ville. Que iuxta carmaniam Parisine. Que iuxta arachosia Mulareni. Mediū autē regionis omne vocatur paradena & q̃ sub ipsa est parisena Post quā q̃ apud Indū sunt tenēt Rhamne			

Ciuitates & ville Gedrosie he sunt

Cuni	110	27	
Badara	113	27	
Musarna	119	27	2
Cottobara	118	27	2
Soxtra	118	2	27
Oschana	119	26	
Parlis metropolis	103	23	2
Omiza	110	23	2
Arbis ciuitas	109	3	23

Insule adiacent Gedrosie

Astea	109	18	
Codana	107	17	

CLAVDII PTOLOMEI COSMOGRAPHIE .VI. LIBER EXPLICIT



CLAVDII PTOLOMEI VIRI  
ALEXANDRINI COSMOGRA  
PHIE LIBER SEPTIMVS IN  
CIPIT·ET HABET HEC

Expositionē vltimarū partiū maioris Asiē  
Indie intra gangem fluuiū·Indie extra gan  
gem fluuiū·Sinarū·Taprobanes insule·Epi  
logum Tabule nostre habitabilis·Circularis  
spere cū habitabili terra descriptionē·Epilo  
gum pre·ate extensionis.

INDIE INTRA GANGEM  
FLVIVM SITVS

**I**NTRA gangē est In  
dia terminatur ab occa  
su regione paropanisa  
dū & Arachosia & Ge  
drosia iuxta ipsarū late  
ra orientalia iam exposi  
ta. A septentrione Imao monte supiacetes  
iuxta Sogdianos & Sacas. Ab orēte gan  
ge fluuiū. A meridie ac etiā occasu pte in  
dicipelagi: cuius littus sic describitur

In sinu Canticolpo appellato  
Syrastrene  
Canthinastachinus statio 109  $\frac{2}{4}$  20  
Occidentalis ostium Indi fluuij quod Saga  
pa dicitur 110  $\frac{3}{3}$  19  $\frac{2}{3}$   
Qd̄ deinde ē & appellatur Sinthum 110  $\frac{3}{3}$   
19  $\frac{2}{3}$   
Tertium aureum 111  $\frac{3}{3}$  19  $\frac{2}{3}$   
Quartū qd̄ Cariphi vocatur 111  $\frac{3}{3}$  19  $\frac{2}{3}$   
Quintum quod supra vocatur 112  $\frac{2}{4}$  20  $\frac{4}{4}$   
Sextum qd̄ sabaleffa dicitur 113 20  $\frac{4}{4}$   
Septimum lombare dictum 113  $\frac{3}{3}$  20  $\frac{4}{4}$   
Bardaxima ciuitas 113  $\frac{3}{3}$  20  $\frac{3}{3}$   
Syrastra villa 114 19  $\frac{2}{2}$   
Monoglossum emporiū 114  $\frac{6}{6}$  18  $\frac{3}{3}$   
Larice  
Mophidis ff ostia 114 18  $\frac{3}{3}$   
Pacidara villa 113  $\frac{2}{3}$  17  $\frac{2}{3}$   
Namadi ff ostia 112 17  $\frac{2}{4}$   
Maleon promontorium 111 17  $\frac{2}{2}$   
In sinu Barigazeno  
Camanes 112 17  
Nufaripa 112  $\frac{2}{2}$  16  $\frac{2}{2}$

Pulipula	112 $\frac{2}{2}$	16 $\frac{3}{3}$
Ariace Sadanorum		
Suppara	112 $\frac{2}{2}$	14 $\frac{2}{3}$
Gaoris ff ostia	112 $\frac{4}{4}$	14 $\frac{6}{6}$
Dunga	111 $\frac{2}{2}$	14
Rhende ff ostia	111 $\frac{2}{2}$	14
Similla emporiū & p̄montoriū	110	14 $\frac{2}{4}$
Balepatua	111	14 $\frac{3}{3}$
Hippocura	111 $\frac{2}{4}$	14 $\frac{6}{6}$
Virorum piratarum		
Mandagora	113	14 $\frac{6}{6}$
Bizantium	113 $\frac{3}{3}$	14 $\frac{3}{3}$
Chersonesus	114 $\frac{2}{2}$	14 $\frac{2}{2}$
Nanagunne ff ostia	114 $\frac{2}{2}$	13 $\frac{2}{3}$
Harmagura	114	14 $\frac{3}{3}$
Nura emporium	114 $\frac{2}{2}$	14 $\frac{3}{3}$
Limirice		
Tyndis ciuitas	116	14 $\frac{2}{2}$
Armagara	116 $\frac{2}{4}$	14 $\frac{3}{3}$
Calecarie promontoriū	116 $\frac{3}{3}$	14
Muziris emporium	117	14
Pseudostomi ff ostia	117 $\frac{3}{3}$	14
Podoperura	117 $\frac{3}{3}$	14 $\frac{4}{4}$
Semna	118	14 $\frac{3}{3}$
Cereura	118 $\frac{3}{3}$	14 $\frac{3}{3}$
Bacares	119 $\frac{2}{2}$	14 $\frac{2}{2}$
Barij ff ostia	120	14 $\frac{3}{3}$
Ahorum		
Meleinda	120 $\frac{3}{3}$	14 $\frac{3}{3}$
Elacon emporium	120 $\frac{3}{3}$	14 $\frac{2}{2}$
Cottiara metropolis	121	14 $\frac{2}{2}$
Bammala	121 $\frac{3}{3}$	14
Commara p̄montoria	121 $\frac{2}{4}$	13 $\frac{2}{2}$
In sinu colchico in quo colimbēsis peniti su per vtribus nauigant		
Carorum		
Sosicurei	122	14 $\frac{2}{2}$
Cholchi emporium	123	14
Solenis ff ostia	124	14 $\frac{3}{3}$
In sinu agarico		
Pandionis regionis		
Cori p̄montoriū qd̄ & calligicū	124 $\frac{3}{3}$	13 $\frac{3}{3}$
Argari ciuitas	124 $\frac{4}{4}$	14 $\frac{3}{3}$
Salur emporium	124 $\frac{3}{3}$	14 $\frac{6}{6}$
Batorum		

b 4

62

SIA terminatur  
in camania iux  
dionā exposi  
69 man. h. septem  
diangan v. 22  
iuxta adnotas  
as. Ab oriente pte  
per emillam lica  
minū qui mare at  
19 20  $\frac{4}{4}$  A meri  
al' descriptio hoc  
armaniam est  
04 20  $\frac{4}{4}$   
10 27  $\frac{2}{2}$   
dicis 107  $\frac{3}{3}$  24  
06 20  
07 20  
108 20  
108  $\frac{3}{3}$  20  $\frac{4}{4}$   
are atq̄ 100 20  
edia Gediham  
rū fines 107 22  
do admittuntur  
nius fons 111  
ontio p Gedio  
ne q̄ pens ma  
Que iuxta ar  
archoſia Nofa  
mne vocatur pa  
ſena Post ep̄ q̄  
mne  
be ſunt  
0 27  
3 27  
4 27  $\frac{2}{2}$   
8 27  $\frac{2}{2}$   
18  $\frac{2}{2}$  27  $\frac{2}{4}$   
14 26  
103 23  $\frac{2}{2}$   
10 23  $\frac{2}{2}$   
04  $\frac{3}{3}$  23  $\frac{2}{2}$   
dana 107 17  
EI COSMO  
EXPLICIT







Scissio a Gange ad Vindium montem  
 Soe fluuij 136 2̄ 31 2̄  
 Fontes fluuij 131 28  
 Scissio gangis ad Vxentū montē 142 28  
 Fontes scissionis 137 23  
 Scissio gangis a cambisso os 146 22  
 Scissio a cambisso ad magnū os 149 20  
 Scissio a magno ore ad cambericū os 149 2̄  
 19 2̄  
 Scissio a gāge fluuio ad pseudostomū 146  
 2̄ 21  
 Scissio a gāge fluuio ad antibolistomū 146  
 2̄ 21  
 Et aliorum fluuiorum situs  
 Namadi ff fontes a mōte vīdio 127 26 2̄  
 Fluuij flexio iuxta siripalla 116 2̄ 22  
 Iux̄t qđ miscetur mophidi fluuio 119 18 2̄  
 Nauagune fluuij fontes a monte vīdio  
 132 26 2̄  
 Vbi scinditur ad goarim & kindā fluuium  
 114 16  
 Pseudostomi ff fontes a Bettigo mōte 123  
 21  
 Flexio fluuij 118 2̄ 17 4̄  
 Baris fluuij fontes in eodem 129 2̄ 21  
 Solenis fluuij fontes ī eodē mōte 137 20 2̄  
 Flexio fluuij 124 18  
 Chaberi ff fons in mōte adisatro 132 22  
 Tyne ff fontes in aureis mōtibz 133 17  
 Mesoli ff fontes ī eisdē mōtibz 134 2̄ 17 2̄  
 Manadae ff fontes in eisdē 136 2̄ 16 2̄  
 Tyndis ff fontes ī Vxeto mōte 137 22 2̄  
 Dosaronis ff fontes in eodē mōte 140 24  
 Ordo autē ciuitatū atq; villarū que sunt in  
 regionis huius parte sic se habet  
 Sub fontibus enim Cone amnis locātur lā  
 bate & horū montana ptenduntur vsq; ad  
 montes comedorū sub fontibz autē Suastia  
 & Suastena: Sub fontibus Indi daradre &  
 horū montana sup imminent: sub fontibus  
 Bidaspi & sandabalis & Vadrīs ē caspiria  
 sub bibasis fontibz & zaradri & Diamune  
 & gangis ē calandrina & sub lambatis & su  
 atina sita est Gorica  
 Et ciuitates he

Carnafa 120 34 3̄  
 Barborana 120 4̄ 33 3̄  
 Gorica 121 34 4̄  
 Nagara que & dionysipolis 121 2̄ 32 2̄  
 Drastoca 120 2̄ 32 2̄  
 Inter autem Suastum & indum sunt sanda  
 re & ciuitates  
 Podais 123 33  
 Naulibi 124 2̄ 33  
 Inter Indum & Ridaspum iuxta quidē In  
 dum vrsa est regio & ciuitates he  
 Ithagurus 129 3̄ 33 3̄  
 Thaxiala 129 33 4̄  
 Circa autem Bidaspum  
 Panduorum regio & ciuitates he  
 Labaca 127 2̄ 34 4̄  
 Sagala que & Euthimedia 126 3̄ 32  
 Bucephala 129 2̄ 30 3̄  
 Iomusa 124 4̄ 30  
 Que inde versus solis ortum sunt tenēt vsq;  
 q; vindium montem  
 Caspirei & in ipsis ciuitates he  
 Salagissa 129 2̄ 31 2̄  
 Astrassus 131 4̄ 31 4̄  
 Laboda 128 33 3̄  
 Batanagra 130 33 3̄  
 Arispara 130 32 2̄ 3̄  
 Amacatis 128 2̄ 32 3̄  
 Ostobalassara 129 32  
 Aspira 127 31 4̄  
 Palicana 128 2̄ 31 4̄  
 Dodala 128 30 2̄  
 Ardonā 126 4̄ 30 6̄  
 Indara 127 4̄ 30  
 Liganira 129 2̄ 29  
 Chonamagara 128 29 3̄  
 Modura que deorum dicitur 129 27 6̄  
 Gagasmira 126 3̄ 27 2̄  
 Herarassa metropolis 123 26  
 Connandaua 124 26  
 His etiā oriētaliōres sunt Gymnosophiste  
 & iuxta hos circa Gangem magis quidem  
 septentrionales  
 Dethycae in quibus ciuitates he  
 Conta 123 2̄ 34 3̄  
 b 9



Mangara	134	34
Betancesara	132 $\frac{3}{3}$	33 $\frac{3}{3}$
Et ab orientali parte fluij		
Passala	137	34 $\frac{3}{3}$
Orza	136	33 $\frac{3}{3}$
Sub his autem Nanniche in qbus ciuitates		
Perlatra	134	32 $\frac{3}{3}$
Sannaba	134	32 $\frac{3}{3}$
Et ab orientali parte fluij		
Toana	136 $\frac{2}{2}$	32
Sub his prasiaca in qua ciuitates he		
Sambolaca	132 $\frac{2}{2}$	31 $\frac{2}{2}$ $\frac{3}{3}$
Adisdara	136	31 $\frac{2}{2}$
Canagora	134	30 $\frac{3}{3}$
Cindia	137	30 $\frac{2}{2}$
Sagala	139	30 $\frac{3}{3}$
Et ab orientali parte fluij		
Aninacha	137 $\frac{2}{2}$	31 $\frac{2}{2}$ $\frac{3}{3}$
Coanca	138 $\frac{3}{3}$	31 $\frac{2}{2}$
Sub hac autem Sabdrabati i qbus ciuitates.		
Empelathra	130	30
Nadubanthagar	131 $\frac{3}{3}$	29
Thamasis	133	30 $\frac{3}{3}$
Curaporina	130	29
Iteru regio que iuxta occidentalē indi ptē omnis cōmuni vocabulo Indo scythia ap pellatur. Et huius pars que circa diuisione ostiorū & patalena & q ipsi supiacet abiria. Que autem circa ostia indi & Canticolpum Syrastrena Sunt aut ciuitates Indoscithye ab occidē tali qdē pte fluij remotiores ab ipso he		
Atcoarta	121 $\frac{2}{2}$	31 $\frac{4}{4}$
Andrapana	123 $\frac{2}{2}$	30 $\frac{3}{3}$
Sabana	122 $\frac{6}{6}$	32
Banagara	122 $\frac{4}{4}$	30 $\frac{3}{3}$ $\frac{3}{3}$
Codrana	121 $\frac{4}{4}$	29 $\frac{3}{3}$
Et iuxta ipsum fluium		
Embolima	124	31
Pentagramma	124	30 $\frac{3}{3}$
Aligramma	123	29 $\frac{2}{2}$
Tiausa	121 $\frac{3}{3}$	28 $\frac{2}{2}$ $\frac{3}{3}$
Aristobathra	120	27 $\frac{2}{2}$
Azica	119 $\frac{2}{2}$	27
Par dabathra	117	24 $\frac{3}{3}$

Pisca	116 $\frac{2}{2}$	29
Palipeda	114 $\frac{2}{2}$	24
Suficana	112	22 $\frac{3}{3}$
Bonis	111	21 $\frac{2}{2}$
Colaca	110 $\frac{2}{2}$	20 $\frac{3}{3}$
In insulis autem ab ipso fluiuo factis sunt ci uitates he		
Patala	112 $\frac{2}{2}$ $\frac{3}{3}$	21
Barbaria	113 $\frac{4}{4}$	22 $\frac{2}{2}$
Ab orientali latere fluij remotiores ab eo ciuitates he		
Xodraca	116	24
Sarbana	116	22 $\frac{2}{2}$ $\frac{3}{3}$
Auxoamis	114 $\frac{2}{2}$	22 $\frac{3}{3}$
Ausinda	114 $\frac{2}{2}$	22
Ordabanum	114	21
Tophila	114 $\frac{4}{4}$	21 $\frac{6}{6}$
Astacpra	114 $\frac{3}{3}$	20 $\frac{4}{4}$
Iuxta ipsum fluium ciuitates hee		
Panassa	122 $\frac{2}{2}$	29
Budea	121 $\frac{4}{4}$	28 $\frac{4}{4}$
Naagramma	120	27
Camigara	119	26 $\frac{3}{3}$
Binghara	118	24 $\frac{3}{3}$ $\frac{3}{3}$
Parabali	116 $\frac{2}{2}$	24 $\frac{2}{2}$
Sidrus	114	23 $\frac{2}{2}$
Epitausa	113 $\frac{2}{2}$ $\frac{4}{4}$	22 $\frac{2}{2}$
Xoana	113 $\frac{2}{2}$	21 $\frac{2}{2}$
Indoscythiam ab orientali plaga sup mare tenet larica regio In qua Ciuitates mediterraneae sunt ab occasu Na madis fluij sunt		
Barigaza emporium	113 $\frac{4}{4}$	17 $\frac{3}{3}$
Ab orientale ipsius parte		
Agrinagara	118 $\frac{4}{4}$	22 $\frac{2}{2}$
Siripalla	116 $\frac{2}{2}$	21 $\frac{2}{2}$
Bammogura	116	20 $\frac{2}{2}$ $\frac{4}{4}$
Salantium	114 $\frac{2}{2}$	20 $\frac{2}{2}$
Xerogeri	116 $\frac{3}{3}$	19 $\frac{2}{2}$ $\frac{3}{3}$
Ona regia		
Tiastanum	117	20
Minagara	114 $\frac{4}{4}$	19 $\frac{2}{2}$
Tiatura	114 $\frac{2}{2}$ $\frac{3}{3}$	18 $\frac{2}{2}$ $\frac{3}{3}$
Nalica	114	17
Que superiacēt colūt pulinde Agriophagi		



et supra ipsos etiam cathrīci  
 In quibus ab occidentali & orientali parte  
 Indi ciuitates he

Nigranigamma	124	28	$\frac{1}{4}$
Anthara	122	27	
Sudaganna	123	26	$\frac{1}{2}$ $\frac{1}{3}$
Syrnīca	121	26	$\frac{1}{2}$
Patistama	121	24	
Tisapacinga	123	24	$\frac{1}{3}$

Iterū aut inter sardonium montē & Biti-  
 gū tenent **Tabasi** magorū gēs q̄ aut supra  
 hos sunt vsq; vindiū montē iuxta qdē **Na**  
**madē** a parte orientali tenent

Parapiote ī qb; sunt rhamne et ciuitates he

Cognabanda	120	$\frac{1}{4}$	23
Ozoabis	120	$\frac{1}{2}$	23 $\frac{1}{3}$
Osta	122	$\frac{1}{2}$	23 $\frac{1}{2}$
Cosa in qua adamas	121	$\frac{1}{3}$	22 $\frac{1}{2}$

Circa aut **Namagunā** philite & bitigi in q̄  
 bus condali qdem iuxta phillitas & fluuiū  
 Anibaste autem iuxta **Bitigos** & montem  
 ipsum & ciuitates he

Agara	129	$\frac{1}{3}$	24
Adisathra	128	$\frac{1}{2}$	24 $\frac{1}{2}$
Soara	124	$\frac{1}{3}$	24
Nidosora	124		23
Anara	122	$\frac{1}{2}$	22

Inter **Bitigū** montē & **adisathrū** sunt  
 Sore nomades & ciuitates he

Sangamarta	133		21
Archati regia fora	130		20 $\frac{1}{4}$

Iterū ab orientali pte vindiū montis tenent

**Biolinge** in quibus ciuitates he

Stagabaza	133		28 $\frac{1}{2}$
Bardaotis	137	$\frac{1}{2}$	28 $\frac{1}{2}$

Que sub hīs sunt habitant poruari in qb;  
 Ciuitates hee

Bridama	134	$\frac{1}{2}$	27 $\frac{1}{2}$
Tolobona	136	$\frac{1}{3}$	27
Maleca	133	$\frac{1}{3}$	24 $\frac{1}{2}$ $\frac{1}{3}$

Et sub ipsis vsq; vxentum montem **Adisa**  
**thri** In quibus ciuitates he

Maliba	140		27
Aspathis	138	$\frac{1}{2}$	24 $\frac{1}{3}$
Panassa	137	$\frac{1}{3}$	24 $\frac{1}{2}$

Sagoda metropolis	133		23 $\frac{1}{2}$
Balantipirgum	136	$\frac{1}{2}$	23 $\frac{1}{2}$

His orientiores vsq; gangē mandale sunt  
 n quibus ciuitas

Astaghura	142		24
-----------	-----	--	----

Et apud ipsum fluuium

Sambalaca	141		29 $\frac{1}{2}$
Sigalla	142		28
Palimbothra regia	143		27
Tamalites	144	$\frac{1}{2}$	26 $\frac{1}{2}$
Oreophanta	146		24 $\frac{1}{2}$

Similiter que sub **Bitigo** monte sunt tenēt  
**Brachmane** **Magi** in quibus ciuitas

Brachma	128		19
---------	-----	--	----

Que sub **adisatro** vsq; aureos arundos te-  
 nent **Badiame**

In quibus est ciuitas

Tathilba	134		18 $\frac{1}{2}$ $\frac{1}{3}$
----------	-----	--	--------------------------------

Que sub **vxento** sunt tenent **dryllophillite**  
 Quorum ciuitates

Sibrium	139		22 $\frac{1}{3}$
Opotura	137	$\frac{1}{2}$	21 $\frac{1}{3}$
Ozoana	138	$\frac{1}{4}$	20 $\frac{1}{2}$

Orientaliores vsq; gangē sunt **Cocconage**  
 In quibus ciuitas

Dosara	142	$\frac{1}{2}$	22 $\frac{1}{2}$
--------	-----	---------------	------------------

Et apud fluuiū magis occidentalem

Cartuaga	146		23
Cartalina	144	$\frac{1}{2}$	21 $\frac{1}{3}$

Supra autem mesolos **Silaceni** quidem iux-  
 ta arundos montes in quibus ciuitates he-

Benagurum	140		20 $\frac{1}{4}$
Castra	138		19 $\frac{1}{2}$
Magaris	137	$\frac{1}{2}$	18 $\frac{1}{3}$

Iuxta autem fluuium **gangem** sunt **Sabare**  
 apud quos abundat **Adamas** Et in quib;  
 ciuitates he sunt

Tasopium	140	$\frac{1}{2}$	22
Caricardama	141		20 $\frac{1}{4}$

Que autem circa ostia **gangis** fluuij sunt **ga**  
**garide** in quibus ciuitas

Gange regia	146		19 $\frac{1}{4}$
-------------	-----	--	------------------

Reliqua aut sequuntur quorū **Arice** quidē re-  
 gionis mediterraneae sunt ciuitates & ville  
 ab occasu **Bende** fluuij he sunt



Manipalla	119	$\frac{2}{4}$	20	$\frac{2}{4}$
Sarifabis	119		20	
Tagara	118		19	
Betana regia	117		18	$\frac{6}{8}$
Siriptolomei				
Deopalli	114	$\frac{3}{4}$	17	$\frac{2}{3}$
Gamaliba	114	$\frac{4}{4}$	17	$\frac{3}{3}$
Omenogara	114		16	$\frac{3}{3}$
Inter Bendum amnem & pseudostomum				
Nagaruraris	120		20	$\frac{4}{4}$
Tabassa	121	$\frac{2}{2}$	20	$\frac{3}{3}$
Inda	120	$\frac{3}{3}$	20	$\frac{2}{3}$
Tripangalida	121	$\frac{4}{4}$	19	$\frac{3}{3}$
Hypocura regia	119	$\frac{2}{4}$	19	$\frac{6}{6}$
Belecorum				
Subuttum	120	$\frac{4}{4}$	19	$\frac{6}{6}$
Sirimagala	119	$\frac{3}{3}$	18	$\frac{2}{2}$
Calligeris	118		18	
Modogulla	119		18	
Petirgala	117	$\frac{2}{4}$	17	$\frac{4}{4}$
Banauasi	116		16	$\frac{2}{4}$
Vitorum piratarum mediterraneae ciuitates he				
Olochoera	114		14	
Lymirice mediterraneae ab occidentali parte pseudostomi ciuitates he				
Pallura	117	$\frac{2}{4}$	14	$\frac{2}{3}$
Cuba	117		14	
Palura	117	$\frac{4}{4}$	14	$\frac{3}{3}$
In pseudostomum & bari fluium ciuitates he				
Pasaga	124	$\frac{3}{3}$	21	$\frac{2}{3}$
Mastanur	121	$\frac{2}{2}$	18	$\frac{3}{3}$
Curellur	119		17	$\frac{2}{2}$
Punnata in qua Berylus	120	$\frac{3}{3}$	17	$\frac{2}{2}$
Haloa	120	$\frac{3}{3}$	17	
Carura regia	119		16	$\frac{3}{3}$
Cerobrothrum				
Arembur	121		16	$\frac{3}{3}$
Berderis	119		14	$\frac{2}{3}$
Pantypolis	118		14	$\frac{3}{3}$
Adarima	119	$\frac{2}{2}$	14	$\frac{3}{3}$
Chureur	120		14	
Aiorum mediterranea				
Morunda	121	$\frac{3}{3}$	14	$\frac{3}{3}$
Careorum mediterraneae				
Mendela	123		17	$\frac{3}{3}$

Selur	121	$\frac{2}{4}$	16	$\frac{2}{2}$
Tittua	122	$\frac{12}{12}$	14	$\frac{3}{3}$
Matittur	123		14	$\frac{2}{4}$
Pandionum mediterraneae				
Tenur	124	$\frac{2}{4}$	18	$\frac{3}{3}$
Perincari	123	$\frac{3}{3}$	18	
Corindiur	124		17	$\frac{3}{3}$
Tangala	123	$\frac{2}{2}$	16	$\frac{2}{3}$
Modura regia	124		16	
Pandionis				
Acur	124	$\frac{2}{4}$	14	$\frac{3}{3}$
Batarum mediterraneae				
Calindoea	127	$\frac{3}{3}$	17	$\frac{2}{2}$
Bata	126	$\frac{2}{2}$	17	
Tallara	128		16	$\frac{2}{4}$
Soretarum penes littus mediterraneae				
Caliur	129		17	$\frac{3}{3}$
Tennagora	132		17	
Icur	129		16	$\frac{3}{3}$
Ortura regia				
Soretarum	130		16	$\frac{3}{3}$
Bera	130	$\frac{3}{3}$	16	$\frac{4}{4}$
Abur	129		16	
Carmara	130	$\frac{3}{3}$	14	$\frac{3}{3}$
Magur	130		14	$\frac{4}{4}$
Aruanorum mediterraneae				
Cerauga	133		14	$\frac{4}{4}$
Phrurium seu presidium	132		14	
Cariga	132	$\frac{3}{3}$	14	$\frac{3}{3}$
Poleur	131	$\frac{2}{2}$	14	$\frac{3}{3}$
Picendaca	131	$\frac{2}{2}$	14	
Iatur	132	$\frac{2}{2}$	14	
Scopolura	130	$\frac{4}{4}$	14	$\frac{2}{2}$
Icarta	133	$\frac{2}{2}$	13	$\frac{3}{3}$
Malanga regia				
Bafaronagus	133		13	
Candipatna	133	$\frac{2}{2}$	12	$\frac{3}{3}$
Mefolorum mediterraneae				
Calliga	138		17	
Bardamana	136	$\frac{4}{4}$	14	$\frac{4}{4}$
Coruncala	134		18	
Pharitra	134	$\frac{3}{3}$	13	$\frac{3}{3}$
Mitrinda metropolis	134	$\frac{2}{2}$	12	$\frac{2}{2}$
Insule adiacet p̄fate p̄i Indie i cathicolpo.				
Baracha	111		18	$\frac{3}{3}$



In littore vsq; sinum Colchitum

Heptanesia insula	113	13
Tricadeba	113 ½	11 ½
Peprina	114	12 ¾
Trinesia insula	116 ½	12
Leuca	118	12
Nanigeris	122	12
In sinu agarico		
Cony insula	126 ½	13

INDIE EXTRA GANGEM  
FLVVIVM DESCRIPTIO.



**A**XTRA Gangem India  
terminatur ab occasu Ga  
ge fluuio a septentrione  
expositis partibus Scy  
thie & Seru ab oriente  
Sinarum regione iuxta  
meridionalē lineā emissam a fine Seru vsq;  
ad sinū magnū appellatū et sinu ipso **A** me  
ridie indiæ pelago & parte maris parasso  
dis qđ ab insula Menutiade p lineā paralle  
lā p̄inet vsq; ad opposita magno sinui hu  
ius partis littorea p hunc modū se habent i  
sinu gangetico post gangis ostiū antioleū  
appellatum

Pentapolis	140	18
Catabede ff ostia	141 ¾	17
Baracura emporium	142 ½	16
Tocofanne ff ostia	143	14 ½
Argentee regionis		
Samba ciuitas	143 ½	13 ½ ¼
Sadi fluuij	143 ½	12 ½
Sada ciuitas	144 ¾	11 ¾
Berabona emporium	144 ½	10 ¾
Temale fluuij ostia	147 ½	9
Promontorium post ipsa	147 ¾	8
In sinu Sabarico		
Besyngotorum antropophagorum		
Sabara ciuitas	149	8 ½
Besinge ff ostia	162	9
Besyga ciuitas	162 ¾	8 ¾ 1 ½
Berobe ciuitas	162 ½	6
Promontorium post ipsam	149	4 ¾
Auree chersonesi		
Tacola emporium	160 ¼	4 ¼

Promontorium post ipsum	148 ¾	2 ¾
Crisoane ff ostia	149	1
Sambana emporium	160 australis	3
Palande ff ostia	161 australis	2
Maleicolon promontoriū	161 australis	2
Attabe ff ostia	164 australis	1
Calipolis	164 ¾	Egnodial
Perimula	163 ¼	2 ¾
Perimulicus sinus	162 ½	4 ¼
Lestorum regionis		
Samarada	163	4 ½ ¾
Paprasa	164	4 ½ ¾
Sobani ff ostia	164 ¾	4 ½ ¼
Thiponobasti emporiū	166 ¾	4 ½ ¼
Acadra	167	4 ½ ¾
Zabe ciuitas	168 ¾	4 ½ ¼
Magni sinus		
Iuxta principium magnū iugum	169	4 ¼
Tagora	168	6
Balanga metropolis	167 ½	7
Throana	167	8 ½
Daone ff ostia	167	10
Cortata metropolis	167	12 ½
Sinda ciuitas	167 ¼	13 ¾
Paprasa	167	14 ½
Dorij ff ostia	168	14 ½
Aganagara	169	16 ¾
Seri ff ostia	171 ½	17 ¾
Limes magni sinus versus sinas	173	17 ¾
Montes autem in hoc membro nominatur		
Bopyrrus cuius fines	148 34 & 144 26 &	
Meandrus cuius fines	142 24 & 160 18 et	
Damasi montes cuius fines	162 23 & 169	
33 & Semanthini cuius partis occidentalis		
extrema	170 33 & 180 24	
<b>A</b> bepirro ad gangem exeūt fluuij duo q̄r q magis septentrional ē fontes hēt 148 33		
Coniunctio cum gange	140 ¼	30 ¾
Fluuij qui post ipsum est fontes	142 27	
Coniunctio huius cum gange	144 26	
<b>A</b> meandro fluunt qui post gangē sunt am nes vsq; Besynga Serus aut fluuius a mon te Semanthino e duobus fontib; fluit quo rū qui occidentalis est gradus hēt 170 ½		
32. Qui magis orientalis	173 ½	30

b7

65



Iunguntur autem circa 171 27  
 A damalis aut montibus fluunt Daonas & dorus. Extenditur aut vsq; ad Bepirrum. Daonas: & dorus quide a situ 164 28. Daonas vero a damalis motibus 162 20 2. A Bepiro aut 143 27 2. Et coniunguntur fluxus 160 3 19. Sobanus aut a 162 13. Et qui p aureu chersonesum effluunt absq; nomine inuice se immiscent: Primuq; a doris supiacentibus chersoneso: vnus ipsoru ad chersonesum fluens primo actaba deriuat circa 161 2 3. Crysoam vero circa 161 3. Reliquus aut est palandas tenet parte hac ab orientali latere gangis p totu latus ipsius q magis septentrionales sunt gangane per quos Sarabis excurrit fluius.

Et in his ciuitates he sunt

Sapulus	139	34	3
Storna	138 3	34	3
Heorta	138 2	34	
Rhappa	137 3	33	3
Sub his sunt Marunde vsq; Gangaridas.			
In quibus ciuitates sunt apud gangē a parte orientali			
Boreta	142 3	29	
Corigaza	143 2	23	4
Condata	144	26	
Celydra	146 2	24	2
Aganagora	146 2	22	2
Talarga	146 3	21	3

Inter montem Imau & Bepirrum Tacori sunt maxime ad arctos vergentes Coranco li sub eis. Postea passale. post qs supra meandrum Tilebe vocant autem sic besadas Sūt enim mutilati: Crassi & fronte latiores: Colore albi. Supra aut Cirradiam in qua dicunt fieri optimu malabathnu habitant iuxta q de monte meandru Tamene antropophagi. Supra autē argenteam regionem in qua multa dicuntur metalla imperfecta esse: sita ē aurea regio Besingitis pxima & hec metalla auri qua plura habet. Qui ea incolūt similiter dicuntur albi colore & crassi & mutilati atq; simi. Iteru inter bepiru monte & montes damascis q magis ad arctū vergunt te-

net amnache & sub his sunt indaprate. p quos Iberinge. post dabale & vsq; meandrum Nangalote qd paruū significat mundū Interq; montes Damafos & limite qui versus ē Sinas maxime septentrionales sunt Cacohe & sub his Bisanare. Postea calcitis regio in q plura metalla eris sunt subq; hac vsq; magnu sinu Cudupe & Barre post qs sindi & post ipsos montana sunt iuncta regioni lestorū tigres habentia & elephantes hac lestorū regionē qui colunt siluestres esse dicuntur & in specubi habitare & pellē habere simile hippopotamis q sagittis minime t hici potest. Ciuitates & ville huius membri mediterraneae nominantur post eas q iuxta Gangem exposite sunt he.

Salampura	148 2	33	3
Canogiza	143	32	
Callida	146	31	2
Eldana	142	31	
Assanamara	164	31	2
Archinara	163	31	
Vracene	170	31	3
Sitanagura	144 2	29	2
Sagoda	144 3	29	3
Anthina	162	29	
Salatha	164 3	28	3
Rhandamarorta	172	28	
Atthenagurum	146 3	27	
Maniena	147 4	24	3
Thofale metropolis	140	23	3
Alosangha	142	24	4
Adisaga	149 2	23	
Cimara	170	23	4
Parisara	149	22	4
Tugma metropolis	142 2	22	4
Arisabium	148 2	22	2
Posinarara	162 4	22 2 3	
Pandasa	164	21	3
Sipiberis	170	21	4
Tryglipon regia vel Trilingum	144	18	
In hac galli gallinacei barbati esse dicuntur & corui & pitaci albi			
Lariagara	162 2	18	2
Rhingiberi	169	18	



Agimoetha	170	$\frac{3}{4}$	18	$\frac{3}{4}$	Tomara	172	18
Daona	164		14	$\frac{3}{4}$			
Marcura metropol' q̄ et mareura	160		12	$\frac{2}{3}$			
Lalippa	161		12	$\frac{2}{3}$			
Bardaora	164		12	$\frac{2}{3}$			

**ET IN AVREA CHERSONESO**

Balcona	162		4	$\frac{3}{4}$			
Cacconagara	160		2				
Tbarra	162	australis	1	$\frac{3}{4}$			
Malanda	161	australis	1	$\frac{2}{3}$			

Insule adiacēt in exposita parte Indie he

**Bazacata** 149  $\frac{2}{3}$  9  $\frac{3}{4}$

In hac dicitur cōchas multas fieri & q̄ hāc incolunt nudi cōtinuo degere feruntur. vocariq; gymnatas. Sūt et insule tres **Sinde** anthropogorū q̄x mediū 142  $\frac{3}{4}$  austral 8  $\frac{3}{4}$

**Bone fortune** 144  $\frac{4}{4}$   $\frac{4}{4}$

**Daruse** quinq; 142  $\frac{3}{4}$  australis 4  $\frac{3}{4}$

In his antropophagi incolē esse phibentur

Similiter alie antropophagorum insule tres q̄ **Sabadice** appellantur 160 australis 8  $\frac{2}{3}$

**Ibadium** hoc est ordei Insula

**Feracissima** enī hec insula dicitur: & p̄ terea auri multū efficere: hec metropolim hēt a p̄ te septentrionali sine eius occidentali dictā

argenteā que gradus hēt 167 australis 8  $\frac{2}{3}$

**Orientalis** pars insule 169 australis 8

**Satirorum** insule tres 171 australis 2  $\frac{2}{3}$

Qui has habitant caudas habere dicuntur

quales satyrorum pingunt

Feruntur & hic alie insule cōtinue esse numero decē **Maniole** appellate: in q̄bus dicitur nauigia q̄ clauos ferreos habēt detineri

ne q̄n lapis herculeus q̄ circa ip̄as gignitur illa traheret obq; hoc sup̄ trabib; ea in sicco firmari asserūt. Tenere aut̄ ip̄as dicuntur antropophagi **Manioli** dicti hāx mediū gradus habet 142 australis 2

**SINARVM DESCRIPTIO**

**SINAE** terminantur a septentrione parte **Serum** exposita. Ab ortu solis atq; meridie terra incognita. Ab occasu India extra gangē iuxta lineā

annotatā vsq; ad magnū sinū: ac ip̄o magno sinu & partibus q̄ deinde adiacent: silue srib; scilicet appellatis: ac p̄ te sinax q̄m habitāt Ichthyophagi ethiopes iux̄t descriptionē hanc. Post limitē sinus qui iuxta Indos notatus est

**Aspitare** ff ostia 174 16

**Fluuj fontes** q̄ ab eis partibus **semanthini** sunt montib; 180 26

**Bramma** ciuitas 176  $\frac{3}{4}$  12  $\frac{2}{3}$

**Ambasti** ff ostia 177 10

**Fontes fluuj** 179 14

**Rhabana** ciuitas 177 8  $\frac{2}{3}$

**Seni** ff ostia 176  $\frac{3}{4}$  6  $\frac{2}{3}$

**Notium** promontorium 174 4

**Theriodis** sinus 176 3

**Sinus interior** 176 2

**Satirorum** p̄montoriū 174 **Equinodialis**

**Sinarum** sinus 178 australis 0  $\frac{3}{4}$

Hunc habitant **Ithiophagi** ethyopes

**Cottiaris** ff ostia 177 australis 7

Iuxta qd̄ miscet sine amni 180 septētrioe 2

**Fontes fluuj** 179 **Equnodial** 0

**Cattigara** sinarū statio 177 australis 8  $\frac{2}{3}$

In regione q̄ maxime ad arctos vergūt tenent **Semanthini** supra eiusdē nois montē

Sub his aut̄ atq; monte acadre post q̄s **Spi** ore. Postea apud magnū sinū **ambaste** & circa alios sinus **Ichthyophagi** sine

**Ciuitates** sinarū mediterraneae he nomiantur

**Achathra** 178  $\frac{3}{4}$  21  $\frac{4}{4}$

**Aspitra** 174  $\frac{2}{3}$  16  $\frac{4}{4}$

**Cacoranagara** 179 australis 2

**Sarapa** 180 australis  $\frac{4}{4}$

**Et metropolis** **Thyne** 180 australis 3

**Nō** tñ menia erea eā habere dicūt nec q̄c̄q; memoratu dignū. **Ambitur** aut̄ a **cattigaris** versus occasum trā incognita mare prasode amplectēs vsq; p̄montoriū prasum a q̄ incipit vt dictū ē maris asperi sinus: terrā coniungēs raptō p̄montorio & p̄tib; australib; **azanie**

annotatā vsq; ad magnū sinū: ac ip̄o magno sinu & partibus q̄ deinde adiacent: silue srib; scilicet appellatis: ac p̄ te sinax q̄m habitāt Ichthyophagi ethiopes iux̄t descriptionē hanc. Post limitē sinus qui iuxta Indos notatus est

**Aspitare** ff ostia 174 16

**Fluuj fontes** q̄ ab eis partibus **semanthini** sunt montib; 180 26

**Bramma** ciuitas 176  $\frac{3}{4}$  12  $\frac{2}{3}$

**Ambasti** ff ostia 177 10

**Fontes fluuj** 179 14

**Rhabana** ciuitas 177 8  $\frac{2}{3}$

**Seni** ff ostia 176  $\frac{3}{4}$  6  $\frac{2}{3}$

**Notium** promontorium 174 4

**Theriodis** sinus 176 3

**Sinus interior** 176 2

**Satirorum** p̄montoriū 174 **Equinodialis**

**Sinarum** sinus 178 australis 0  $\frac{3}{4}$

Hunc habitant **Ithiophagi** ethyopes

**Cottiaris** ff ostia 177 australis 7

Iuxta qd̄ miscet sine amni 180 septētrioe 2

**Fontes fluuj** 179 **Equnodial** 0

**Cattigara** sinarū statio 177 australis 8  $\frac{2}{3}$

In regione q̄ maxime ad arctos vergūt tenent **Semanthini** supra eiusdē nois montē

Sub his aut̄ atq; monte acadre post q̄s **Spi** ore. Postea apud magnū sinū **ambaste** & circa alios sinus **Ichthyophagi** sine

**Ciuitates** sinarū mediterraneae he nomiantur

**Achathra** 178  $\frac{3}{4}$  21  $\frac{4}{4}$

**Aspitra** 174  $\frac{2}{3}$  16  $\frac{4}{4}$

**Cacoranagara** 179 australis 2

**Sarapa** 180 australis  $\frac{4}{4}$

**Et metropolis** **Thyne** 180 australis 3

**Nō** tñ menia erea eā habere dicūt nec q̄c̄q; memoratu dignū. **Ambitur** aut̄ a **cattigaris** versus occasum trā incognita mare prasode amplectēs vsq; p̄montoriū prasum a q̄ incipit vt dictū ē maris asperi sinus: terrā coniungēs raptō p̄montorio & p̄tib; australib; **azanie**

**Achathra** 178  $\frac{3}{4}$  21  $\frac{4}{4}$

**Aspitra** 174  $\frac{2}{3}$  16  $\frac{4}{4}$

**Cacoranagara** 179 australis 2

**Sarapa** 180 australis  $\frac{4}{4}$

**Et metropolis** **Thyne** 180 australis 3

**Nō** tñ menia erea eā habere dicūt nec q̄c̄q; memoratu dignū. **Ambitur** aut̄ a **cattigaris** versus occasum trā incognita mare prasode amplectēs vsq; p̄montoriū prasum a q̄ incipit vt dictū ē maris asperi sinus: terrā coniungēs raptō p̄montorio & p̄tib; australib; **azanie**

**Ciuitates** sinarū mediterraneae he nomiantur

**Achathra** 178  $\frac{3}{4}$  21  $\frac{4}{4}$

**Aspitra** 174  $\frac{2}{3}$  16  $\frac{4}{4}$

**Cacoranagara** 179 australis 2

**Sarapa** 180 australis  $\frac{4}{4}$

**Et metropolis** **Thyne** 180 australis 3

**Nō** tñ menia erea eā habere dicūt nec q̄c̄q; memoratu dignū. **Ambitur** aut̄ a **cattigaris** versus occasum trā incognita mare prasode amplectēs vsq; p̄montoriū prasum a q̄ incipit vt dictū ē maris asperi sinus: terrā coniungēs raptō p̄montorio & p̄tib; australib; **azanie**

**Achathra** 178  $\frac{3}{4}$  21  $\frac{4}{4}$

**Aspitra** 174  $\frac{2}{3}$  16  $\frac{4}{4}$

**Cacoranagara** 179 australis 2

**Sarapa** 180 australis  $\frac{4}{4}$

**Et metropolis** **Thyne** 180 australis 3

**Nō** tñ menia erea eā habere dicūt nec q̄c̄q; memoratu dignū. **Ambitur** aut̄ a **cattigaris** versus occasum trā incognita mare prasode amplectēs vsq; p̄montoriū prasum a q̄ incipit vt dictū ē maris asperi sinus: terrā coniungēs raptō p̄montorio & p̄tib; australib; **azanie**

**Achathra** 178  $\frac{3}{4}$  21  $\frac{4}{4}$

**Aspitra** 174  $\frac{2}{3}$  16  $\frac{4}{4}$

**Cacoranagara** 179 australis 2

**Sarapa** 180 australis  $\frac{4}{4}$

**Et metropolis** **Thyne** 180 australis 3

**Nō** tñ menia erea eā habere dicūt nec q̄c̄q; memoratu dignū. **Ambitur** aut̄ a **cattigaris** versus occasum trā incognita mare prasode amplectēs vsq; p̄montoriū prasum a q̄ incipit vt dictū ē maris asperi sinus: terrā coniungēs raptō p̄montorio & p̄tib; australib; **azanie**

66





**P**RY Indie p̄monto-  
rio oponitur p̄monto-  
riū insule Taprobanes  
que diu antea simondi  
insula dicebatur nunc  
aut̄ Salyca. Qui eā ha-  
bitāt cōmuni vocabulo Sale dicūtur mulie-  
ribus velis om̄es fere redi: nascitur apud  
hos oriza: mel zingiberi. Berillus. Iacintul  
& vniuersorū metalloꝝ genera. auro argen-  
toq; habundāt. elephantes gignit & tigres  
Eius p̄montoriū qđ dictū ē Cory opponi  
gradus habet 126 12 ½ & vocatur Boreū  
p̄montoriū. Alia circūscriptio habetur ī hūc  
modū. Post dictū Boreū p̄montorium cu-  
ius gradus dicti sunt

Galiba extrema	124	11	¾
Margara ciuitas	123 ½	10	
Iogana ciuitas	123 ¾	8 ½	¾
Anarismundi p̄montoriū	122	7 ½	¼
Soane ff ostia	122 ¾	6	¼
Fontes ff ostia	124	3	
Sindocanda ciuitas	122	4	
Priapidis portus	122 ¾	4	¾
Arubingara	121	2	¾
Prasodis sinus	121	2	
Iouis extrema	120 ½	1	
Nubartha ciuitas	121 ¾	0	Equinodialis
Azani ff ostia	123 ¾	1	australis
Fontes fluuij	126	1	
Hodoca ciuitas	123 australis	2	
Orneorū extrema	124 austral	2 ½	
Dagana ciuitas sac̄ luna	126 austral	2	
Corcobara ciuitas	127 ¾ austral	2 ½	
Dionysi seu bachi ciuitas	130 austral	1 ½	
Ceteum p̄montorium	132 ½ austral	0 ¾	
Barachi ff ostia	131 ½	1	
Fontes fluuij	128	2	
Bochana ciuitas	131	1	¾
Mordule portus	131	2	¾
Abaratha ciuitas	131	3	¼
Solis portus	130	4	
Littus magnum			
Procuri ciuitas	130 ¼	4	¾
Enancra	131	4	¾

Rhizala portus	130 ¾	6	6
Oxia p̄montorium	130	7	½
Gangis ff ostia	129	7	¾
Fontes fluuij	127	7	¼
Spatana portus	129	8	
Nagadiba ciuitas	129	8	½
Pati sinus	128 ½	9	
Anubingara ciuitas	128 ¾	9	¾
Modotti emporium	128	12	
Phalis ff ostia	127	12	¾
Fontes fluuij	126	8	
Talacori emporium	126 ¾	11	¾
Post qđ est boreū p̄mon.	126	12	½

Montes in insula insignes sunt q̄ calibi ap-  
pellantur  
Ex q̄bus fluunt phalis & ganges & mons  
qui malea dicitur a q̄ fluūt Soanas & aza-  
nos & Baraces. & sub hoc monte vsq; ma-  
re sunt elphantū pascua. Tenent autē insulā  
a parte maxie septentrionali Galibi & Mu-  
danti sub quib; Anurogrammi & Nanaga-  
dibi & sub Anurogrammis Soani. Sub Na-  
nagadib; aut̄ Semni. Subq; his etiā Sando-  
cade qđē versus occasum & sub ipsis vsq;  
elephantū pascua Bumalani Tara chi autē  
versus solis ortū tenēt sub quib; Bocani &  
mordulli & q̄ maxie australes sunt Rhog-  
bandani & Nanigri

Ciuitates aut̄ in insula mediterraneae sunt

Anurogrammum regia	124 6	8	¾
Maagrammum regia	127	7	¾
Adisammum	29	4	
Poduca	124	3	¾
Vlispada	126 ¾	¾	
Nacaduma	128 ½	Equinodial	

Ante taprobanā cohortes insularū sunt: q̄s  
dicūt esse mille trecetas & septuagita octo.  
numero quarū tñ nomia tradūtur he sunt.

Vangana	120 ¼	11	¾
Canathra	121 ¾	11	¼
Orneon	119	8	½
Egidion	118	8	½
Monaca	116 ¼	4	¼
Ammina	117	4	½
Carcus	118 australis		¾



Philetus	116	2	3
Irena	120	2	2
Calandrua	121	4	2
Arana	124	4	2
Bassa	126	6	2
Balaca	129	4	2
Alaba	131	4	
Cumara	133	1	3
Zaba	134		
Zibala	134	4	4
Nagadiba	134	8	2
Susuara	130	11	2

Habitabilis nostre descriptio p regiones at q Satrapias in hunc modū particulariter sit Verū cū initio opis ostenderimus: q̄ figura pars cogniti orbis describi possit i spera & in plano: vt q̄ maxie vero similis ac equis dimensionibz sit cum spera certa: cōgruatq; huiusce totus orbis explanationibus. Epilōgū quendā afferre ad eorū demonstrationē q̄ generaliter exposita sunt: hoc eque fiet si sic habebitur

**SVMMARIA DESCRIPTIO  
TABVLE NOSTRI ORBIS**



**N**OSTRI habitabil' situl in tres maxias ptes diuisus ē queadmodū veltustioribz qui singillatim hec pscrutati sunt q̄ veltustioribz omniū comentaria reliquerūt: & vt nos ipi parti ex visu: parti ex illorū traditōe cognouim'. Tabulā autē totius habitabil' fingere pposuim' vt ingenijs doctrinarū cupidis nihil inextū sit: rerū earū q̄ mentē p pte exornare: aīoq; q̄cūq; p historia cōferre: & ipm ad naturale q̄dam acūmē excitare possint. Pars totius nostre habitabilis termiatur ab ortu solis terra incognita q̄ pplis orientalibz maioris asie Sinax scilicet atq; serū adiacet. A meridie similiter tra incognita q̄ indicū pelagus cingit: q̄ ve amplectitur meridionalē ethiopiā regionē agisimbā appellatā. Ab occasu etiā terra incognita q̄ sinū affrice ethyopicū cingit: & deinde occidentali oceano q̄ vltimis

occidentis p̄tibz adiacet. A septentrione oceano q̄ inde ppetuis insulas britanie circumplectitur ac ptes europe maxie septentrionales claudit. Duccalidonus atq; Sarmaticus appellatur. Preterea limites reliquos hēt terrā incognitā q̄ p̄tibz Asie maxie septentrionalibz imminet Sarmatie scilicet & scythie atq; Serū. Ceterū ex equioribz q̄ a terra admittūtur. Nostrū q̄dē mare cū sinibz sibi iūctis in adrianū in egeū pelagus: in p̄ponti dē: in pontū paludēq; meotim: exit in oceanū p̄ fretrū tantū herculeū faciēs in similitudinē chersonesi: hec angusta pelagi ferme isthmū. Hyrcanū vero q̄d & Caspiū dicitur ab omni pte ambitur a tra: insule similitudinē ex opposito ducēs. Haud aliter de mari indico dicimus. Omne enī cū suis sinibz arabico: persico: gangetico: eoq; q̄ pprio vocabulo magnus sinus appellatur. a tra similiter ex omi pte clauditur. Vnde ex tribz maximis totius orbis p̄tibz. Asia coniūgitur afri ce p̄ dorsum arabie q̄d nostrū mare ab arabico sinu excludit p̄terea p̄ terrā incognitā q̄ indicū pelagus circūplectitur. Europe autē iūgitur p̄ dorsum q̄d inter paludē Meotim & Sarmaticū oceanū ē i Thanaïs fluij alueo. Africa ab europa disūgitur Atlanti co solū fretro p̄ seipam Europe ex nulla pte cōtigua sed p̄ Asiam maxie cū asia vtriq; earū cōtermina sit: obuiam ambabz accedēs penes orientales ipax plagas. Harū triū p̄tiū p̄ magnitudine. Asia prima est. Secunda africa. Tertia europa. Similiter inter maria q̄ a tra circūamplectūtur vt dictū ē p̄ maiori spacio indicū pelagus Primū ē. Scdm mare est nostrū. Tertiū hyrcanū seu caspiū. Preterea insigniorū sinuū. Primus & similiter maior est gangeticus sinus. Scdus persicus. Tertius is q̄ magnus dicitur. Quartus arabicus Quintus ethiopicus. Sextus ponticus. Septimus egei pelagi. Octauus paludis meotidis. Nonus adriaticus. Decimus sinus propontidis. Insigniorū insularū. Prima ē taprobane. Scda ē albionis insula britanorū. Tertia aurea chersonesus. Quarta ibernia brita-



norum. Quinta peloponesus. Sexta sicilia.  
 Septima sardinia. Octava corsica dicta cyr-  
 nos. Nona creta. Decima cypus. Meridio-  
 nale limitē terre nostre habitabilis terminat  
 parallelus qui australior ē circulo equo dia-  
 li gradibus 16  $\frac{1}{2}$  12 eorum graduum quilibet ē magnus  
 circulus. Totidē gradibus parallelus per meroē  
 magis septentrionalis ē quā equo dialis. Para-  
 lllū autē maxie septentrionalē terminat is qui  
 septentrionalis ē equo diali gradibus 63. Hic  
 autē parallelus per tyle insulā dicitur. Quare  
 latitudo terre nobis cognite omnis constat gra-  
 dibus 79  $\frac{1}{2}$  12. aut integris gradibus 80. Sta-  
 dijs vero quadraginta milibus fere veluti gra-  
 du vno quingenta stadia complectente: vt ex  
 diligentiori dimēsiōne cōprehēsum ē. Tot⁹  
 autē ambitus constat stadijs centū & octua-  
 ginta milibus. Deinde extremā plagā orienta-  
 le noti orbis terminat meridianus ductus per  
 metropolē sinarum distans a meridiano de-  
 scripto per alexandriā versus solis ortū sup  
 equo diali gradibus 119  $\frac{1}{2}$ . Octo autē horis eq-  
 uo dialibus fere. Occidentale suū claudit meri-  
 dianus qui per insulas fortunatas describitur  
 distans & iste a meridiano alexandrie gra-  
 dibus 60  $\frac{1}{2}$ . horis autē equo dialibus quatuor. A  
 semicirculo vero qui maxie orientalis ē gradibus  
 180. & horis equo dialibus 12. Vnde collig-  
 gitur totius noti orbis longitudinē sup ar-  
 cu equo dialis circuli Nonaginta milium stadi-  
 orum esse. Sup autē parallelo maxie australi  
 octuaginta & sex milium ac trecentorum & tri-  
 ginta trium fere. In parallelo vero maxie sep-  
 tentrionali qudraginta milium & octingentorum  
 ac quingenta & quatuor. Rursus in parallelo ro-  
 diensi in quo potissime fiūt dimēsiōnes distā-  
 te ab equo diali gradibus triginta & sex. Sta-  
 diorum septuaginta ac duorum milium fere. In pa-  
 rallelo per syenē qui ab equo diali distat gradibus  
 23  $\frac{1}{2}$   $\frac{1}{2}$ . qui vero fere mediū tenet totius lati-  
 tudinis octuaginta similiter & duorum milium.  
 ac trecentorum triginta & sex iuxta pportio-  
 nē parallelorum predictorum ad equo dialem. Fit  
 igitur longitudo nostre habitabilis maior  
 latitudie in climatibus maxie qui septentriōna

lia sunt quinquagesima ferme parte latitudinis.  
 In climatibus vero per rhodu dimidia quodā  
 modo & tertia parte. In climatibus vero qui sub  
 parallelo per syenē sunt eque cum priore & fere  
 sexta. In plagis maxie australibus tantūdem ac  
 etiā sexta parte fere. In climatibus qui sub equo  
 diali sunt tantūdem ac etiā quarta. Magnitudo  
 autē maxie diei aut noctis in parallelo quodē  
 qui maxie australis ē horas equo diales hēt.  
 13. Similiter in parallelo per meroem.

In equo diali horas habet 12

In parallelo per syenem 13  $\frac{1}{2}$

In parallelo per rhodum 14  $\frac{1}{2}$

In maxime septentrionali per tylem 20

Omnis differentia totius latitudinis ē octo  
 horarum equo dialium

### CIRCULARIS SPERE CVM HABI- TABILI TERRA DESCRIPTIO



**V** supra scripta sunt  
 de vniuersali situs disposi-  
 tione vsq; huc cum eque di-  
 mēsiōne habetur. Non  
 autē incōgruū ē his ad-  
 dere quo modo emispe-  
 riū terre quā ostēditur describi possit in pla-  
 no contentū sub sphaera circulari. Cum igitur  
 plures ad id ostendendum elaborauerint &  
 absurdissime hac demōstratōne vsi fuerint  
 pponatur circularē sphaerā esse describendā  
 in plano tra interiorius cōprehensa. Aspectus  
 itaque oculi sitū habeat per quē recta linea fiat  
 in omnibus sectionibus: meridianus qui per signa  
 tropicorum trāsit: qui ve habitabilis terre longi-  
 tudinē secat: & parallelus per syenē notatus in  
 terra diuidēs & hic latitudinē habitabilis.  
 Sic autē habeantur rationes magnitudinū  
 circularis spere & terre & absentie ipsius as-  
 pectus vt in distantia qui colligitur inter cir-  
 culū iuxta equo dialem & tropicū estiuū tota  
 pars orbis nobis noti appareat australiori  
 semicirculo per mediū signiferi circuli sup ter-  
 rā cōstituto: ne vltra ipsum quedā additio fi-  
 at ipsius habitabilis ad boree emisperiū in te-  
 ptense. Quod igitur subiectis his dicti cir-  
 cali meridiani vnius recte lineae scdm ipsum



axem p̄beant fantasia: tāq̄ aspectu ip̄o cadē  
 te p̄ illos in plano & qd̄ parallelus Syenes  
 rectus sit ad illā ex simili ratione reliqui ve-  
 ro q̄ describuntur flexi in modū arcuū ad re-  
 ctas ipsas appareāt: meridiani qd̄ ad lineā  
 q̄ p̄ polos transit: paralleli vero ad eā q̄ p̄  
 syenē & hi magis q̄ ab illis ex vtraq̄ parte  
 plus distant illinc manifestū ē. Quo modo  
 aut̄ ostendam⁹ descriptionē similē q̄ maxie  
 fieri possint imaginib⁹ oculorū facile nobis  
 erit in modū hunc. Sit meridianus q̄ p̄ sig-  
 na eqnodialia ī sphaera circulari trāsīt: a b c d.  
 circa centrū e & dyametruū a e c & intelliga-  
 mus a quidē in polo articū: c vero in antar-  
 tico. Sumaturq̄ b f & d g & b h & d k cir-  
 cūferentie in distantijs tropicorū ab eqno-  
 diali a aut̄ & l & a m & n c & c o in distātij⁹  
 polorū artici & antartici. & diuidatur dya-  
 meter estiuus a e iuxta p̄. Cū ergo parallelū  
 p̄ syenē inter e & p̄ oporteat sitū esse & ra-  
 tio circūferentie a parallelo. Syenes ad eq-  
 nodialē ad tetartimoriū. hoc ē q̄tuor fere  
 sit ad q̄nq̄ medietatis autē e p̄ ad e a p̄ eo-  
 rundem q̄tuor fere ad q̄ndeci sit: epitritus  
 erit e a linee e centro terre exeūtis. Assuma-  
 tur aut̄ e q̄. taliū trium q̄lium ē q̄tuor e a &  
 centro e. distantie aut̄ e p̄ describatur qui ī  
 eodē plano ambiat terra circulus q r & di-  
 uisa quadā linea recta: equa e q̄ in nonagin-  
 ta equas portiones vno tetartimorio. scilicet  
 relinq̄tur e p̄ portionum. 63. e aut̄ & f.  
 portionū 16  $\frac{2}{3}$  12. e aut̄ & t eorundē. 63.  
 & pducatur x f y ad cadentē sup̄ rectā vi-  
 delicet scdm̄ parallelū syenes: erit ergo f q̄  
 dē p̄ qd̄ scribetur parallelus secans australe  
 finē habitabilis et oppositus parallelo p̄ me-  
 roem. v aut̄ p̄ qd̄ scribetur parallelus articū  
 finē terminās descriptus p̄ tylē. & sumatur  
 aliqd̄ australius q̄ c vt z & iūgatur z a &  
 producte f y & z d & coincident in ll. Si  
 ergo expositos circulos intelligamus ī pla-  
 no p̄ signa tropicorū & polorū & aspectum  
 oculi ab ll. p̄ m g d k & o e. pducite ad a c  
 facient ip̄ius sectiones q̄nq̄ parallelorū ad  
 z p̄ quā scribetur id qd̄ ē eqnodialis circa

d. Que aut̄ iungentur ab ll. ad d & b & f  
 & h & g facient idē sectionē scilicet ad a c.  
 p̄ quas scribentur fines terre portiones eo-  
 rundē parallelorū. Similiter aut̄ & in paralle-  
 lis describendis in terra sumētes in q r pro-  
 prias eqnodialis absentias vt z & t sectiones  
 factas ab eisdē iunctis rectis ab ll. ip̄ius  
 semicirculi q y r. & oppositas ip̄is scdm̄ si-  
 tus eqdistātes habebim⁹ sectiones describē-  
 das ad aspectū oculi. Quicq̄ parallelorū ad  
 ll. p̄ qd̄ scribetur id eqnodialis qd̄ circa d  
 ē. Que aut̄ ab ll. ad d & b & f & h & g iun-  
 gūtur faciūt easdē ac a c sectiones p̄ dictorū  
 parallelorū portiones vt a t b & c t d. a q̄  
 bus sumētes distantias meridianorū ordi-  
 torū ab vtraq̄ parte a v et m x y recta in p̄-  
 prijs triū parallelorū rationib⁹ scribemus p̄  
 similia tria pūcta portiones subiectorū me-  
 ridianorū vt terminantiū longitudinē e y f  
 g & p g. Multitudo vero describendorū ī  
 terra ad descriptionē magnitudinis adap-  
 tanda erit. In deductione aut̄ circuloꝝ illud  
 ē obseruandū: vt gradiatur qlibet p̄ assump-  
 ta q̄tuor signa et in pictura ne in acutū in se-  
 ctione ad extimū circulū finiat ne cōtra or-  
 dinē phantasia īducat. sed etiā hic ad ea q̄ se-  
 quētur eq̄litas est tenenda licet extra circulū  
 continentē picturā ip̄am. cadāt ciuitates. de-  
 sectū ip̄m finientes cū circulo q̄ in vera ip̄sa  
 imagine visus fuerit incidere. Animaduertē-  
 dū etiā est vt linee sole ipsi sunt circuli cū q̄  
 dācōmensurabili latitudine & colore diffe-  
 renti. Preterea vt portiones q̄ vltra terrā po-  
 nētur oscuriores colores habeant: q̄ portio-  
 nes q̄ aspectui offerentur qd̄q̄ ad aspectum  
 remotiora q̄ portiones coincidētes a pp̄in-  
 quiorib⁹ incidantur p̄ additiones p̄iter ve-  
 rarū imaginū in circulis ip̄sis & terra ip̄sa p̄-  
 ter hec qd̄ signorū circulus sup̄ terrā qd̄ ī-  
 cedat iuxta semicirculū australiorē & p̄ tropi-  
 cum hyemalē. Incidatur aut̄ ab ip̄a scdm̄  
 borealē & p̄ ip̄m estiuū tropicū. Ascribamus  
 & his in oportuniōrib⁹ locis pp̄rias deno-  
 minationes & in ip̄ius terre circulis nume-  
 ros distantiarū & horarū ip̄ius habitabilis.



Quiciter aut exteriorē circulū ventorū pari-  
ter denominationes apponemus: quēadmo-  
dū in sphaera circulari ad adiacentes quōq; pa-  
rallelos & polos ipsos

**EPILOGVS PREFATE EXTENSI-  
ONIS**



**M**VIVSCĒ extensionis  
epilogus congrue hic  
videbitur. Descriptio  
circularis sphaere in plano  
cū terra in eodē cōpre-  
hensa habebitur si ocu-  
li nostri aspectus figetur in situ scđm quē ī  
cōibus sectionib; meridianus circulus p pū-  
cta gradiens tropicorū linea recta fiet: q circ-  
culus nostre habitabilis diuidit longitudi-  
nē. Preterea parallelus p syenē descriptus q  
circulus latitudinē ipsius habitabilis fere pti-  
tur eq̄liter. Sic aut habeantur ratios mag-  
nitudinū sphaere & ipsius terre & distantie ip-  
sius aspectus vt in spacio qđ interiacet int̄  
circulū iuxta eq̄notialē & circulū iuxta tro-  
picū estiuū tota appareat habitabilis nobis  
nota australiori semicirculo p mediū circu-  
lū signorū cōstitutū sup̄ terrā: ne sub hoc q̄  
dā additio habitabilis nostre fiat q̄ ad arti-  
cū emisperiū extēdatur. Ex q̄ didi qđē me-  
ridiani scđm axem ip̄m vnus recte lineae fa-  
cient phantaliā: tanq̄ aspectu ip̄o in plano  
p ipsos cadēte & parallelus q̄ scribitur p sy-  
enē rectus etiam ob similit̄ causam videatur  
Reliq̄ vero circuloꝝ adnotandorū veri per-  
ciuitates apparēt ad lineas ip̄as rectas: me-  
ridiani qđē ad eā q̄ trāsit p polos. paralleli  
vero ad illa q̄ p Syenē illiq; magis q̄ ex vt  
q; parte ad illa plus distant. Vt circulus ma-  
gis articus q̄ estiuus tropicus magis ad ar-  
cton vergat. Hyemalis vero tropicus ma-  
gis q̄ eq̄notialis: qđ ad meridiē inclinior  
Preterea antarcticus circulus magis q̄ ip̄e hy-  
emalis tropicus. Sitū aut̄ habet ipsius terre  
cognita pars vt oceanus qđē ip̄se nulla ex  
parte ip̄am circūuallat nisi tantū modo ī fi-  
nibus descriptis in raptis ex parte affrice et  
Europe iuxta vetustiorum traditiones.

**CLAVDII PTOLOMEI COSMO-  
GRAPHIE. VII. LIBER EXPLICIT**

**CLAVDII PTOLOMEI VIRI  
ALEXANDRINI COSMOGRA-  
PHIE LIBER OCTAVVS ET  
VLTIMVS HEC HABET**

Cū qua p̄suppositione facere oportet habi-  
tabilis nostre diuisionē ad tabulas

Que deceat ad quāq; tabulā adaptare  
Expositionē omniū summarū q̄bus cōtinē-  
tur In europa tabule decē: prouincie triginti  
quatuor. In affrica tabule quatuor: prouincie  
duodecim. In asia magna tabule duodecim  
prouincie quadraginta octo.

**CVM QVA PRESUPPOSITIONE  
FACERE OPORTET HABITABI-  
LIS NOSTRE DIVISIONEM AD  
TABVLAS**



**VICQVID** Quidem  
oportuerit ad cosmog-  
phie operā ex assidua  
partī diligētia eorū q̄ re-  
giones nostras pagra-  
uerūt: p̄ti ex cōsiderati-  
one habita ad re faciliore simul & magis p-  
priā satis expositū arbitror. Verum quēad-  
modū p̄decessorū nostrorū exēpla movent  
vt scilicet p̄ epilogū repetatur p̄ q̄ loca quī  
libet parallelus atq; meridianus ī tabula no-  
stra notatus sit: ne fiat ridiculū: omnia simpli-  
cīt loca ac ea q̄ sub expositis nō cadētia cir-  
culis & habētia distācias interiacētes inter  
parallelos ip̄osq; meridianos: cōfuse poni:  
cū ostensum fuerit q̄ mō totius hītabilis no-  
stre descriptio ī vna cōtenta tabula ad ocu-  
lorū aspectū cōmensurabilis sit: sup̄e demō-  
strare summarie futuras descriptōes: si eā ta-  
bulā ī plures tabulas partiamur vt explora-  
ta loca oīa possint cū lucidiori ac certa cō-  
mēsuracione ordiari. Cū ergo vna tabula sit  
necessariū. qm̄ obseruare oporteat eq̄litatē  
ad situs ceterarū p̄tū: alia p̄stringi p̄p̄t̄ s̄e-  
q̄ntiā locorū: alia p̄tēdi: ex describēdorū s̄e-



tuū penuria quēadmodū discursius facere plurimi: q̄ in tabulis ip̄is multa puertere coadi suere: sub mēsuris regionū figurisq̄: ne ab hystoria abscelli se viderentur: vt illi q̄ maxima tabule partem tribuerunt euope secundū longitudinem & latitudinem quia frequentiores situs & loca in ea ponenda essent. Minimū autem spacium relinquerunt. **A**sie sc̄dm longitudinem & affrice itidē sc̄cdum latitudinem ob rationē priori diuersam ob quā causam indicum pelagum post taprobanem ad septentrionem deflexerunt cū ipsa tabula nudum suggereret spatium versus progressum ad ortum solis: & nihil haberent describere in scythia versus boream. occidentalem vero oceanum ad orientalem verterunt plagam cū eque superaret eis tabula ad meridianum distantia cū affrice vastitas aut indie nil frequens atq̄ continuum haberet quod occidentali littori posset opponi: ex simili locorum frequentia. **V**nde vt vndiq̄ orbem oceano cingerent huiuscemodi opinione imbuti: cepere cum descriptione fallaci verti ad hystoriam incompolite i epteq̄ picture. **P**artione igitur tabule euitare poterim⁹ errorem hunc si eam sic diuidemus vt frequentiores ex locis regiones: vlt sole vel cum paucis alijs vnam tabulam sortiuntur: cum maioribus distantijs circuloꝝ. **M**inus vero habitare minusq̄ sitibus occupare: cum pluribus similibus sub vna tabula in minoribus circuloꝝ distantijs contineantur. **N**on enim & hic oportet omnes tabulas eque commensurabiles simul esse: sed q̄d sola in quolibet solo seruet proportionem. **Q**uemadmodum cum vnum solum caput describimus: que solius capitis sunt: vt cum solam manum que solius manus sunt: neq̄ que capitis & simul manus sunt figuramus nisi q̄d sub vna figura totum hominem facimus. **V**nde quemadmodum nihil impedit aliquod totum aliquando vero minuere: si ne in partibus quando disiuncte sunt quas possumus & augere singillatī & minuere secundum frequentiam locorum i tabulis no-

tandorū. **N**ec procul a veritate fiet sicut initio operis diximus si pro circularis rectas lineas describemus. **P**reterea particularibus i tabulis adnotabimus meridianos ip̄os nō inclinatos & flexos: sed inuicem eque distantes. **C**um autem in vniuersa habitabili latitudinis & longitudinis termini iuxta magnas sumpti distantias: non faciunt i extremis circularis insignes quosdam excessus si nec in q̄ tabularum. **D**einde cum iuxta proportionem paralleli tabulā diuidentis ad maximum circulum dicimus fieri decere graduum comparationes: id quoq̄ ad totam distantiam tabule non queramus. sed id solū quod ab vno extremo ad aliud extremum distat. **Q**VE DECEAT AD QVAMQVE TABVLAM ADAPTARE.



**N**IS igitur presuppositis huiuscemodi diuisionē aggrediētes. **E**uope tabulas decem constituemus. **A**ffrice tabulas quatuor. **T**otius asie tabulas duodecim. **I**n tabula vero qualibet summam quandam adiciemus preponentis cuius constituētis tabula queq̄ sit: & q̄ magna & quas habeat regiones seu prouincias: & qm̄ rationem habeat parallelus: qui per mediam ipsam incedit q̄ certius fieri potest ad ipsum meridianū: & que totius tabule fiat circumscrip̄tio: subordinantes per regionē quamlibet insignum ciuitatum eleuationes assumptas ad magnitudinem maximarū dierum in ipsis. **D**istantia vero sc̄dm longitudinem capiemus per absentias a meridiano per **A**lexandriam siue ad ortum solis siue ad occasum ex magnitudine seu numero horarum equinoctialium. **P**reterea quibus signorum circulus superiaceat: et quibus semel aut bis sol supra verticē fiat: & quo modo situm habeat ad tropicos ipsos. **A**ddidisse mus etiam quas supra verticem haberēt si obseruando apparerent latitudines ad ip̄m equinoctialem hoc est si semper per eosdem parallelus ducerentur. **C**um aut ostēderem⁹



in opere mathematico qđ fixarū sphaera vol-  
uitur ad consequentes orbi reuolutiones et  
equinoctialibus signis neq; circa polos eq-  
uinoctialis. sed circa polos circuli per mediu  
zodiacum incedentis quemadmodum ī er-  
raticis non possunt eadem astra eorundem  
locorum semper supra verticem esse. sed ne-  
cessario transferri alia ad loca magis septen-  
trionalia q̄ prius: alia vero magis australia.  
Frustra fuisset additio talis epilogi cum li-  
ceat in sphaera astrorum secundum hanc hy-  
pothesim in quesitis temporibus ipsius si-  
tum ad circulum amborum polorum consti-  
tuentes & circumferentes totam ad permanē-  
tis meridiani diuisum latus: considerare sig-  
num ipsius. tot absens gradibus ab equino-  
ctiali quot parallelus ipse quesiti loci. Quod  
per vtrosq; polos facile fiet animaduertere  
sive nullatenus locus aliquis subducatur: p  
signum illud fixarum sive plures & quibus  
aliqui. His igitur presinitis que restant inci-  
pienda sunt.:

**H**INC SEQVNTVR TABVLE

F. h. 12. f. 12.