

# **Badische Landesbibliothek Karlsruhe**

**Digitale Sammlung der Badischen Landesbibliothek Karlsruhe**

## **Astronomischer Sammelband - Cod. Ettenheim-Münster 430**

**Stöffler, Johannes**

**[S.l.], [15. Jahrh./16. Jahrh.]**

[Proemium]

[urn:nbn:de:bsz:31-137980](https://nbn-resolving.org/urn:nbn:de:bsz:31-137980)

Reuerendis in xpo patribus et dn̄is: Dño danieli pontifici Belinensi  
Suffraganeo ep̄atus Constantiensis dignissimo: Dño Petro p̄posito  
monasterij diui Pelagij in denckendorff Canonico et ordinis sacrosancti  
dn̄ici sepulchri Hierosolimitani et eiusdē ordinis per aemaniam altā et  
bassam xcaro gn̄ali celeberrimo: Pecnon Splecido et Strenuo viro  
dño Joanni caspari de Hubenbosen: Ducatus Wirtebergi Baroale  
et p̄maro merissimo: Joannes Stoefflermus v̄singēsis et Jaco  
bus p̄laum Elmēsis: Elcmani: Astrophili: Reuerētē Salutē dicunt.

**E**xistinare necesse ē oprimi maximi dei miro profusū alit̄isq; stupēdo munere mor  
alibus h̄cibus datū esse: vt tot syderū cursus: tot errantiū astroꝝ progressiōes: Re  
gressiōes: Stationes: tam in Austrū tum in Boreā deseriōes: tam ingentiū rez  
or due subleq; mēsure ad humanā vsq; pueniēt noticiā. Atqui hoc diuino mu  
nere donati Thales scz milesius: Anaximander milesq; dīcipulus Petofris egip  
tius: Archimedes syracusan<sup>o</sup>: Brasilis. Timocaris: Abrachis Dionisius Arioꝝ  
pagita. Ptoleme<sup>o</sup> Alexidrinus astronomoꝝ clarissimus: Albaregni aractan<sup>o</sup> Alphonsus rex  
Beor: ius purbach<sup>o</sup> Joannes de Regio mōre ceteriq; efferentiū syderū studio nātū in moꝝ  
dum florere. q̄ ab his tenebris et crasso aere et potissimū ab his rebus: Ambūdē: Argētī auis  
qz excaata fame ac ceteris cupiditatib<sup>o</sup> q̄bus iners vulgus inhiare uocantū superiores illas in  
eundissimas et amenissimas dom<sup>o</sup>: tot luminarū<sup>o</sup> distinctas oculos atq; animū inducēt. In  
q̄s aspicientes stellaz fixaz imagines: mirificas cōgeres et neq̄des discereēt. et erraticas suis  
locis aprates nob̄is congruis appellauerūt. Eaz coitus: obiecturus: aspectus et item Solis et  
lune labores et defectus an̄ p̄ciderūt atq; p̄dixerūt. Nos qz eiusdē dei opificis n̄ri munere ac  
celesti cōmercio aliquantulū affulsit et agitat: H̄rīq; obseruadissimū dn̄i cupidimb<sup>o</sup> alleciti: Atq;  
qz singulari v̄ra beniuolētia et amore q̄bus nos p̄sequuntū deuteri. et vt in hac erate n̄ra vege  
tior et dū vires sup̄petitamicis et patrie q̄ad fieri possit p̄desse: Posteris monumenta quapiā  
relinquere et nob̄is nostri celebrationē et memoriā longā admodū efficere p̄boremur. Egredi au  
si sumus hoc opus ephimeridiū opus quidē (vt putam<sup>o</sup>) non inuicundū in annos plurimos  
duraturū: accuratissimo compoto: primū et cōdigne ad meridianū p̄clari et imperialis oppidē  
Almēnsis sup̄putari: atq; cauicūcula quapiam adhibita toti p̄pe modum Europe felici sydere  
impartiū. Gobis igit̄ p̄stantissimis dn̄is p̄sens opus Ephimeridarū: Tandū tota mēte  
petitū: Has n̄ras maxinas lucubrāndes: ingenue labores: sedentariaq; noctes: pignus n̄re  
in vos singularis beniuolētie et summe obseruatiē mittimus et dicam<sup>o</sup>. ad quos em̄ (per deum  
immortalē) digniores patronos ingenuaz ortū monumenta cōfugiem<sup>o</sup> q̄ ad vos. q̄ doctrina  
et omniū virtutū generē estis p̄clarissimi. q̄bus quadruiuales d̄cipline v̄a familiares decus et  
magā gloriā pepererūt Suscipite ergo p̄ vestra in oēs doctos h̄nitate hos n̄ros labores  
vestris felicibus nob̄is dedicatos Agite ne h̄i nostri labores solē lucen<sup>o</sup>q; d̄sidantes in v̄m  
bra deliteant atq; dispereant Sed v̄ra auctoritate et munimine eternas eant in oas Prodeant  
faustissime ad oēs syderalis sciētie studiosos: q̄s vbi nostros labores et conatus examinauerint  
et p̄baucrint eisdē amicē et h̄nāter suscepturos ac tractaturos minime ambigim<sup>o</sup>. Nos etiā



oratos velim? si quo in loco aberratū fuerit non nre negligentie sed potius tū publicis tum pri-  
uatis occupatōibus tribuatur. Cōmūdicē h̄z amplissimū dñi mordaces canes beluino rictu s̄  
derali discipulne oblatrātes: quoz profecto pectora felle virent et lingua suffusa est veneno. Desi-  
nant id vitio dari factum qđ laudem debeat. qđ laudis: bonoris: cōmoditatiz gratia conceptū  
atq; ex omni partū abolutum sit. Haba ino: deā: stimulu: tacculenti: e: urideāt vt liber qđ certos  
minoris pendim? qđ floccos indumenta nri. Hos autē exel entissimū dñi faci: e: vt vestra auo:  
ritas nostre auo:ritan fau: ritē e: aduirtit sit p̄mprissimā. et dñs aspiratibus emuloz larratus: ir-  
risiones et tela faci: e: sup: bimus. Qui nunq; quicq; tam fac u censum? difficile q; nō vestro p  
honore sim? facturi passimz q; ibeantissime. Valere patrie et cui nri decus: gloria et columen  
et nos (vt facitis) cō: mēd: iros habere. Ex vltima Idibus februarys Anno christi dñi millesimo  
quadringentesimo nonageūnonono.

IMS



Joannis de monteregio Germanoꝝ dei  
conscriptoris nostre Astronomoꝝ principis:  
cui addidit Joannes Grefflerini Ju/  
stingensis et Jacobi pflaum Ulmensis. Ale  
manoꝝ. un Ephemerides aut diurnales co  
mentarium se e iciter incipit.



**V**sum Ephemeridis cuiuslibet  
breuiter exponem. In primis  
adest numerus Anni ad quem  
spectat Almanach quocumq;  
Decade succedunt que vocant  
festa mobilia: quibus diebus: q  
rum mensu agi soleant. **A** Quibus res  
vulgate ciclus solaris. **A** ureus numerus: lxx  
tera Dominicalis et Inditio romana adij  
cunt. **D** Ac si quod luminarium anno  
quopiam defecturu est tempus medie eclipsi  
sis: Item dimidia duratio punctaq; eclipsi  
ca si particularis fuerit eclipsis cum figura  
tione congrua denotant. **A** In nostris  
autem Ephemeridibus que ad caput An  
ni Christi domini 1507 initium sument: et  
etiam. In his per nostram additionem quot  
quot restant: que a Joanne de monteregio ef  
fluxerunt: non tantum eclipsibus particula  
ribus verum etiam. Universalibus puncta  
ecliptica adnotantur. Puncta enim que vni  
uersalibus lune defectioibus adiecta sunt: to  
tum corpus eius iam totaliter obscuratum:  
aliquandiu in tenebris moraturu et delitu  
rum plerunq; significat. Punctis igitur vni  
uersalis eclipsis lune cognitio tempus more  
id est quandiu toni luminari obscuritas acci  
det ac lege deprehendetur. Cu punctis eclip  
sis lunaris et minutis si qua sunt. Tabellam  
pro huiusmodi re agnoscenda inferius ex  
positam ingredi et e directo punctoꝝ: et  
minutoꝝ aut vicinioꝝ tempus hore et mi  
nutoꝝ: aut minutoꝝ tantum offendet: qd

prope veruꝝ ips more tortus corpis lunaris  
in tenebris delitecentis ostendet. Eclipsis  
vero ex duodecim vinctat punctis consti  
ta lunam quidam totam eclipsari sed subito ad  
lumen redire q; certissime indicat. Eclipsi  
ses autem solares cu suis punctis adiectis:  
non oibus habitatoribus eti Europe eque  
inseruent: Aspicientiu diuersitate id cau  
sante. Sed vt sideralis artis amatoribꝝ pra  
cticandi calcar pro eorum sedibus adhibea  
mus: et ne patras noe videamur deserere se  
des verum natalis solis dulcedine ducti: cas  
dem Immo totum presens opus Epheme  
ridium ad situm Imperialis et predari opy  
pidi Ulm sim omne precesionem exactissime  
supputauimus. Ad alia tamen loca totius  
fere Europe pris hoc opus certis cauciu cul  
inferius exponendis obseruatis facile acco  
modabit. **D** Ceteru quinq; planete qui  
bus regredi incipient diebus et quaru dura  
bit cuiusq; regressio si modo eam habiturus  
est. Item quotiens Mercuriu regredi con  
tingat: certis diebus presintur. Quas res si  
quis in textu numeroꝝ. promptius intueri  
cupiat: rubro lineamento locos regressionum  
notare poterit. **A** Almanach enim no  
stra per litteram r et syllabam di tectui motuu  
impressas locum et tempus regressiois et di  
rectionis quinq; planetarꝝ liquido patefaci  
unt. Retrogradatione: di vero pgressionem  
aut directione significantibus. **D** Jam  
verso folio duplex litteraru species offertur.  
Sinistra quidem facie numeri motuu vero  
rum gradibus minutisq; disponunt. Uerū  
quo articulatus singula discernas: in ea fa  
cie mensis notatur cu insignibus quibusda  
diebus suis: litteraq; dominicali repetita ac  
numero dieru suorum: vt certo et omnibus  
noto tepori motus certus assignetur. Sues  
cedunt deinceps octo colunule lineis d' et e



te singularibus: quarum prima Solis est: se-  
cūda lune **D**ecima capiti draconis lunaris  
dicatur: quinq; autē medie planetis allegant.  
**S**aturno **J**ouis: **m**arti: **V**eneri et **m**ercurio:  
characteribus etiā proprijs hunc ordinē su-  
perne cōmonstrantibus: quorum et aliorum  
quorundam significatiōe post hac interpre-  
tabimur. Unaqueq; columnula duplicē nu-  
merorum habet ordinem: gradū videlicet  
seminutorum qui cuius sint signi character  
proximo suprapositus admonet. **O**mnis autē  
motus verus hic designatus ad meridiē re-  
fertur diei cuius numero opponunt gradus  
et minuta talis mot<sup>9</sup>. **D**ies etiā equales sup-  
ponimus veluti supputatio postulat astrono-  
mica. **Q**ui enim petit motū lune verum ad  
meridiem vulgarem: quo scilicet meridianum  
possidet: ad quem claudunt dies apparentes  
aut inequales: **I**s intret tabellam lune inferi-  
us exponendā cum vero loco solis. et quod  
in cōmuni angulo signi graduūq; solis of-  
ferur deinat ex numero lune in Almanach  
posito. **H**ac etiā caucuncula vtatur quo-  
tiens locum lune verum in bēmate quopiaz  
id est figura celi sistere velit. **S**ol autē planete  
q; propter tarditatē motus sui hac faciendī  
formula non egent. **A** Lucidiorē s; **p**-  
dictorum de die equali et apparenti aut in-  
quali intelligentiā si habere velis **A**lmagesti  
ptolemei scripta consule. **D** Est p̄terea  
rea aliud renumeratiōis genus p̄pter diuer-  
sitate meridianoꝝ contingens si momenta  
quelibet q̄uis etiq; a persequi velit: quod q̄  
dem hac lege absolues. **I**n tabula **R**egionū  
a capite nomen habitatiōis tue si illic scripta  
sit: aut vicinioris. et numerū qui e directo et  
iuxta notā a vel in apparet adde tempore cui  
iuxtaq; **C**oniuatiōis **O**ppositiōis. **Q**ua-  
drature aut eclipsis luminariū quod in textu  
**E**p̄hemerid. s. cuiusq; scriptum est. si no-

ta a occurrat adde. aut ex eodem si nota in mi-  
nue. **E**a quippe columnula numeroꝝ que iux-  
ta priorem ordinē notarum a et m apparet:  
horas et minuta horarum cōplectitur. **Q**ue  
autem posteriori notarū a et m ordinē adiacet  
minuta tantū exhibet addenda motui lunari  
in Almanach scripto aut minuenda ex eo p̄-  
vt nota p̄cedens admonet. **P**orro si libe-  
at inq̄rere motū verum alicuius planete ad  
horam diei quicūq; motus eius diurnus  
eliciatur id est differentia duozū motuum un  
mediate cōscriptoz. **H**inc porrio horaria di-  
scatur que ē vigesima quarta pars motus di-  
urni: quam si toties addideris motui scripto  
quot sunt hore vltra meridiem planeta pro-  
grediente: aut totiens detraxeris planeta re-  
grediente: motus verus ad horā propositam  
emerget. **R**eterū singule planetarum colū-  
ne binas in capitib<sup>9</sup> gestant litteras. que sin-  
guloꝝ latitudines ad initia mensum quo-  
dammodo indicant. **N**empe his duabus **S**  
**S**eptrionialis ascendens: **I**llis autē **S**  
**S**eptrionialis descendens planeta insinu-  
atur. **S**ic m d meridianū descendētem: et m  
a meridianū ascendētem significant. **A**  
**O**p̄ereptū esse censuimus his qui ex a-  
st̄ris p̄sagiunt et variānt certiorē et de-  
finitiorē de planetaz latitudinibus normā  
hoc pacto aperire. **A**d calcem cuiusvis men-  
sis quinq; planetaz. **S**aturni **J**ouis **M**ar-  
tis **V**eneris et **M**ercurij **L**atitudes in gra-  
dibus et minutis ad primū decimū et vice-  
simū diem mēsis suprapositi deprehē-  
tur que fm litterarū capitalium signationem  
**F**am supra expositam nomen soicietur. plane-  
tisq; adaptabunt. **N**ā in contextu numeroꝝ  
a capite columnule ad pedem eiusdē descen-  
dendo littera **S** **S** **A** vel **D** a capitalibus  
discrepans occurrerit: tunc enim aut **L**atitudo  
planetę aut eius ascensus vel descensus p̄-



litere epressione mutabit. Perfcitis igitur  
trium memoratorum dierum mensis Latitudi-  
nibus eodem pro alijs diebus mensis facile  
proportionabunt atq; distribuentur. Lunā ve-  
ro generaliter a capite sui draconis in caudā  
eiusdem Septentrionalem et a cauda ipsius  
rursus in caput meridianā habere latitudinē  
ambigit nemo que quot graduū et minutoꝝ  
sit proprio posthac canone ybertim explana-  
bitur. **D** Hunc demū que in dextera fa-  
cie notantur addiscamus. Sed bonam huius  
interpretationem partem titulus capitalis ab-  
soluit. Quippe aspectus lune ad solem in pla-  
netas sex columnulis exponunt que solis ac  
planetarum sex proprias notas in capitibus  
preferunt aspectuum quidem diffe-  
rentijs per characteres etiam suos designatis:  
horis autem quibus aspectus ipsi perficiuntur  
a meridie initium sumentibus. Verum eorū  
functiones luminariū. **O**ppositiones ac Qua-  
drature non solum horis sed et minutis earū  
adnotantur in columnula solis. Juxta quā  
etiam a sinistris est numerus dierum mensis  
cuiusq; ut aspectus vniuersi temporibus cer-  
tis possint assignari. Sequitur aspectus so-  
lis et planetarū inter se sparsim ut ratio mo-  
rium exigit inserti. Neq; deest lune cum ca-  
pite caudaq; draconis sui congressio. **P**os-  
tremo peculiare quoddā planetis a solis ac-  
cidens indicatur: quando videlicet orientales  
occidentalesue sint. Tres quidem superiores  
Saturnus Iupiter et Mars orientales di-  
cuntur quandiu sol ab eis post coniunctionē  
recedens ad oppositionē eorum procedit. qua  
peracta occidentales appellantur donec iterū  
eis coniungat Venus autem et Mercurius  
quandiu solem occidentē vespere, insequunt  
occidentales dici solent. Dum autē mane so-  
lem antecedunt: orientales denominari con-  
sueverunt. Huiusmodi accidētia duplices

insinuant syllabe or: et oc: in capitibus quin-  
q; columnularū posite. Et hactenus quidem  
de motibus ipsis ac passionibus que ad eos  
sequuntur. Quantas autē commoditates pre-  
beant res ille ad exercitia medicorū multimo-  
da: ad genituram humanā: suamq; reuoluti-  
onem. Item ad aeris mutationes ad princī-  
pia operum que vulgo dicuntur electiones:  
ad aliosq; vsus ciuiles innumeros pro deo  
inceps cōmentario abunde explicabitur.  
**A** Et hac nostra tempestate cōimia indu-  
stria: miraq; Impugnandi arte pro eiusmodi  
cōmoditatibus consequendis innumera p-  
pmodum cōmentaria operis magnitudine  
et vtilitate preclarissima per totum pene or-  
bē sunt disseminata: **D**:

IMS

b 2



Tabella motus lune in tenebris tēy  
pore totalis eiusdem defectiois

wpd	m	b	m	wpd	m	b	m
12	0	0	0	17	0	1	28
12	10	0	14	17	10	1	29
12	20	0	25	17	20	1	30
12	30	0	32	17	30	1	31
12	40	0	38	17	40	1	32
12	50	0	43	17	50	1	32
13	0	0	46	18	0	1	33
13	10	0	49	18	10	1	33
13	20	0	52	18	20	1	34
13	30	0	54	18	30	1	34
13	40	0	56	18	40	1	35
13	50	0	58	18	50	1	35
14	0	1	0	19	0	1	35
14	10	1	2	19	10	1	36
14	20	1	4	19	20	1	36
14	30	1	6	19	30	1	36
14	40	1	8	19	40	1	37
14	50	1	10	19	50	1	37
15	0	1	12	20	0	1	37
15	10	1	14	20	10	1	38
15	20	1	16	20	20	1	38
15	30	1	18	20	30	1	38
15	40	1	19	20	40	1	39
15	50	1	20	20	50	1	39
16	0	1	21	21	0	1	39
16	10	1	23	21	10	1	40
16	20	1	24	21	20	1	40
16	30	1	25	21	30	1	41
16	40	1	26	21	40	1	41
16	50	1	27	21	50	1	41

Tabella motus Lune

G	V	♄	♃	♂	♆	♅	♄	♃	♂	♆	♅	♄	♃	♂	♆	♅
0	4	9	10	8	6	8	13	16	15	8	2	0				
2	4	9	10	8	6	8	13	16	14	8	1	0				
4	5	9	10	8	6	8	13	16	14	7	1	0				
6	5	9	10	8	6	9	13	16	14	7	1	1				
8	5	10	10	7	6	9	14	16	13	6	1	1				
10	6	10	10	7	6	9	14	16	13	6	0	1				
12	6	10	10	7	6	9	14	16	13	5	0	1				
14	6	10	10	7	6	10	15	16	12	5	0	1				
16	7	10	10	7	6	10	15	16	12	4	0	2				
18	7	10	9	6	6	10	15	16	11	4	0	2				
20	7	10	9	6	7	11	15	16	11	3	0	2				
22	8	10	9	6	7	11	16	16	10	3	0	3				
24	8	10	9	6	7	11	16	16	10	3	0	3				
26	8	10	9	6	7	12	16	15	9	2	0	3				
28	8	10	8	6	7	12	16	15	9	2	0	4				
30	9	10	8	6	8	13	16	15	8	2	0	4				

Characteres et nomina signorum zodiaci

V	♈	Aries	♎	6	Libra
♄	♉	Taurus	♏	7	Scorpius
♃	♊	Gemini	♐	8	Sagittarius
♂	♌	Caner	♑	9	Capricornus
♆	♍	Leo	♒	10	Equarius
♅	♎	Virgo	♓	11	Pisces

Characteres et nomina planetarum

♄	Saturnus	☿	Mercurius
♃	Jupiter	☾	Luna
♂	Mars		
♁	Sol	♁	Caput
♀	Venus	♁	Cauda

Characteres et nomina Aspectuum

♁	Coniunctio	□	Quartus
♁	Oppositio	*	Sexilis
♁	Trinus		



Tabula Regionum Prouinciarum et Oppidorum Insigniorum Europe

Nomina	Polares				Nomina	Polares			
	h	m	m	s		b	m	m	s
Hybernia Insula	m	1	14	a 37 59	Prunfuga	a	0	10	m 5 53
Scotia	m	0	34	a 17 59	Wadeburgum	a	0	17	m 8 54
Oxonium	m	0	49	a 24 57	Erfordia	a	0	8	m 4 51
Compostellum	m	1	38	a 49 45	Lips	a	0	14	m 7 51
Lysibona	m	1	38	a 49 41	Ingelstadium	a	0	6	m 3 48
Toletum	m	1	22	a 46 41	Nuremberga	a	0	2	m 1 49
Coriduba	m	1	24	a 42 38	Ratisbona	a	0	8	m 4 48
Cesar augusta	m	1	4	a 32 41	Ulm	a	0	0	m 0 48
Rothenmagus	m	0	40	a 20 50	Praga	a	0	20	m 10 50
Parisius	m	0	27	a 13 48	Tranflauta	a	0	34	m 17 51
Lugdunum	m	0	28	a 14 45	Cracoua	a	0	48	m 24 51
Burdigala	m	0	49	a 24 45	Caschoua	a	0	32	m 26 50
Uinis	m	0	30	a 15 44	Buda	a	0	49	m 24 47
Tolosa	m	0	40	a 20 43	Segna	a	0	34	m 17 45
Vienna prouintie	m	0	30	a 15 44	Vienna pannonie	a	0	22	m 11 48
Dassilia	m	0	26	a 13 42	Paraua	a	0	10	m 5 48
Prugis	m	0	32	a 16 53	Salzbergum	a	0	6	m 3 47
Bandauum	m	0	23	a 11 53	Fudeburgum	a	0	10	m 5 47
Tratecum	m	0	11	a 5 53	Gillacum	a	0	11	m 5 46
Colonia acrippina	m	0	12	a 6 52	Bruxina	a	0	4	m 2 45
Bachilinta	m	0	23	a 11 53	Venece	a	0	10	m 5 45
Daquntia	m	0	10	a 5 50	Ferraria	a	0	6	m 3 44
Herbipolis	m	0	4	a 2 50	Bacon	a	0	16	m 8 44
Argentina	m	0	10	a 5 49	Roma	a	0	20	m 10 42
Bosilea	m	0	8	a 4 48	Tarentum	a	0	42	m 21 40
Constantia	m	0	6	a 3 47	Brundisium	a	0	46	m 23 39
Thubingen Gym					Neapolis	a	0	34	m 17 41
nasum Sueuie	m	0	3	a 2 48	Florentia	a	0	8	m 4 43
Augusta vindelicor	a	0	3	m 2 47	Mediolanum	m	0	4	a 2 44
Dacia	a	0	30	m 15 58	Tarnum	m	0	6	a 3 43
Suetia	a	0	56	m 27 63	Genua	m	0	4	a 2 43
Lubecum	a	0	12	m 6 56	Sardina	m	0	2	a 1 38
Danaticum	a	0	52	m 26 56	Sicilia	a	0	28	m 14 37





**A**ceptis ex Almanach veris motibus lune et capitis draconis eiusdem: pro cer-  
 to tempore designato. characteres signoz zodiaci in numeros signoz resoluē. Verozq; motu cap-  
 itis draconis lunaris a vero motu lune surrepto coassumptis duodecim signis  
 si alias subtractio perfici nequeat: verum et equatū Argumentum latitudinis lu-  
 ne emerget. Cum quo tabulam latitudinis lune ingrediēte. Perquirendo signū  
 argumenti aut in capite aut pede ipsius tabule. Signo in capite tabule deprehēso gradum ar-  
 gumenti in linea numeri graduum lateris sinistri a capite tabule ad eius pedem descendendo  
 accipe: et in angulo cōmuni aut concursu linearum signi et gradus argumenti inuenies latitu-  
 dinem. Septentrionalē lune per gradus et minuta scriptam. Septentrionalē quidē ascen-  
 dentem cum argumentū latitudinis 0 1 aut 2 in signis tenuerit. Septentrionalē descenden-  
 tem argumento 3 4 aut 5 signa possidente. **D** si signum memorati argumenti in pede tabu-  
 le offensum fuerit Gradum eiusdē in linea numeri graduum lateris dextri a pede ad caput ta-  
 bule scandendo recipe. et in cōmuni angulo signi et gradus ipsius argumenti latitudinem me-  
 ridianam in gradibus et minutis agnosces. Quam meridianā descendente cum argumen-  
 tum 6 7 vel 8 signa habuerit pronuntiabis. Ascendentē vero argumento 9 10 aut 11 in signis  
 complectente. Si preterea argumento lune equato: minuta certa adhaerint: duplici introitu  
 agendum est. Differentia (vt assolet) excerpenda et pars proportionalis fm proportione mis-  
 nutorum iuxta integros gradus ad 60 minuta elicienda. tandem addenda aut reijcienda. prout  
 huiusmodi negotiū mathematicum postulat. Et quia he res vulgate omnib; etiam medicis  
 eriter doctis qui supputandis stellarum ac planetaz motibus indulgent notiores sunt q; (vt  
 aiunt) deia canibus: et ne Alemanis de pagis Sueuie natis dicacitatis crimen obijciat con-  
 silio preterimus.

Latitudo	Longitudo	Altitudo	Declinatio
0	0	0	0
1	10	11	11
2	20	22	22
3	30	33	33
4	40	44	44
5	50	55	55
6	00	06	06
7	10	17	17
8	20	28	28
9	30	39	39
10	40	50	50
11	50	01	01
12	00	12	12
13	10	23	23
14	20	34	34
15	30	45	45
16	40	56	56
17	50	07	07
18	00	18	18
19	10	29	29
20	20	40	40
21	30	51	51
22	40	02	02
23	50	13	13
24	00	24	24
25	10	35	35
26	20	46	46
27	30	57	57
28	40	08	08
29	50	19	19
30	00	30	30
31	10	41	41
32	20	52	52
33	30	03	03
34	40	14	14
35	50	25	25
36	00	36	36
37	10	47	47
38	20	58	58
39	30	09	09
40	40	20	20
41	50	31	31
42	00	42	42
43	10	53	53
44	20	04	04
45	30	15	15
46	40	26	26
47	50	37	37
48	00	48	48
49	10	59	59
50	20	10	10
51	30	21	21
52	40	32	32
53	50	43	43
54	00	54	54
55	10	05	05
56	20	16	16
57	30	27	27
58	40	38	38
59	50	49	49
60	00	60	60



Tabula Latitudinis Lune

Linea numeri.	Latitudo septentrionalis Ascendens		Latitudo septentrionalis Ascendens		Latitudo septentrionalis Descendens		Latitudo septentrionalis Descendens		Latitudo septentrionalis Descendens		Latitudo septentrionalis Descendens		Signa
	0		1		2		3		4		5		
	g	m	g	m	g	m	g	m	g	m	g	m	
0	0	0	2	30	4	20	5	0	4	20	2	30	30
1	0	5	2	34	4	22	5	0	4	17	2	25	29
2	0	10	2	39	4	25	5	0	4	14	2	21	28
3	0	16	2	43	4	27	5	0	4	12	2	16	27
4	0	21	2	48	4	30	4	59	4	9	2	11	26
5	0	26	2	52	4	32	4	59	4	6	2	7	25
6	0	31	2	56	4	34	4	58	4	3	2	2	24
7	0	37	3	0	4	36	4	58	3	59	1	57	23
8	0	42	3	4	4	38	4	57	3	56	1	52	22
9	0	47	3	9	4	40	4	56	3	53	1	47	21
10	0	52	3	13	4	42	4	55	3	50	1	42	20
11	0	57	3	17	4	44	4	54	3	45	1	37	19
12	1	2	3	21	4	45	4	53	3	43	1	33	18
13	1	7	3	24	4	47	4	52	3	39	1	28	17
14	1	12	3	28	4	48	4	51	3	36	1	23	16
15	1	18	3	32	4	50	4	50	3	32	1	17	15
16	1	23	3	36	4	51	4	48	3	28	1	12	14
17	1	28	3	39	4	52	4	47	3	24	1	7	13
18	1	33	3	43	4	53	4	45	3	21	1	2	12
19	1	37	3	46	4	54	4	44	3	17	0	57	11
20	1	42	3	50	4	55	4	42	3	13	0	52	10
21	1	47	3	53	4	56	4	40	3	9	0	47	9
22	1	52	3	56	4	57	4	38	3	4	0	42	8
23	1	57	3	59	4	58	4	36	3	0	0	37	7
24	2	2	4	3	4	58	4	34	2	56	0	31	6
25	2	7	4	6	4	59	4	32	2	52	0	26	5
26	2	11	4	9	4	59	4	30	2	48	0	21	4
27	2	16	4	12	5	0	4	27	2	43	0	16	3
28	2	21	4	14	5	0	4	25	2	39	0	10	2
29	2	25	4	17	5	0	4	22	2	34	0	5	1
30	2	30	4	20	5	0	4	20	2	30	0	0	0
		11		10		9		8		7		6	
	Latitudo meridionalis Ascendens	Latitudo meridionalis Ascendens	Latitudo meridionalis Ascendens	Latitudo meridionalis Ascendens	Latitudo meridionalis Descendens	Latitudo meridionalis Descendens	Latitudo meridionalis Descendens	Latitudo meridionalis Descendens	Latitudo meridionalis Descendens	Latitudo meridionalis Descendens	Latitudo meridionalis Descendens	Latitudo meridionalis Descendens	Linea numeri







Tabula Quantitatis Dierum

Gr̄i Rot  
Gr̄i Zunt

Gr̄i Zunt  
Gr̄i 2007

Gr̄i	26	27	28	29	30	31	32	33	34	35	36	37	38	39	40	41	42	43	44	45	lus		
II	6	0	6	0	6	0	6	0	6	0	6	0	6	0	6	0	6	0	6	0	30		
III	6	1	6	2	6	3	6	4	6	5	6	6	6	7	6	8	6	9	6	10	6	10	24
IV	6	2	6	4	6	6	6	8	6	10	6	12	6	14	6	16	6	18	6	20	6	21	21
V	6	3	6	6	6	8	6	10	6	12	6	14	6	16	6	18	6	20	6	22	6	23	18
VI	6	4	6	8	6	10	6	12	6	14	6	16	6	18	6	20	6	22	6	24	6	25	15
VII	6	5	6	10	6	12	6	14	6	16	6	18	6	20	6	22	6	24	6	26	6	27	12
VIII	6	6	6	12	6	14	6	16	6	18	6	20	6	22	6	24	6	26	6	28	6	29	9
IX	6	7	6	14	6	16	6	18	6	20	6	22	6	24	6	26	6	28	6	30	6	31	6
X	6	8	6	16	6	18	6	20	6	22	6	24	6	26	6	28	6	30	6	32	6	33	3
XI	6	9	6	18	6	20	6	22	6	24	6	26	6	28	6	30	6	32	6	34	6	35	6
XII	6	10	6	20	6	22	6	24	6	26	6	28	6	30	6	32	6	34	6	36	6	37	6
XIII	6	11	6	22	6	24	6	26	6	28	6	30	6	32	6	34	6	36	6	38	6	39	3
XIV	6	12	6	24	6	26	6	28	6	30	6	32	6	34	6	36	6	38	6	40	6	41	6
XV	6	13	6	26	6	28	6	30	6	32	6	34	6	36	6	38	6	40	6	42	6	43	3
XVI	6	14	6	28	6	30	6	32	6	34	6	36	6	38	6	40	6	42	6	44	6	45	3
XVII	6	15	6	30	6	32	6	34	6	36	6	38	6	40	6	42	6	44	6	46	6	47	3
XVIII	6	16	6	32	6	34	6	36	6	38	6	40	6	42	6	44	6	46	6	48	6	49	3
XIX	6	17	6	34	6	36	6	38	6	40	6	42	6	44	6	46	6	48	6	50	6	51	27
XX	6	18	6	36	6	38	6	40	6	42	6	44	6	46	6	48	6	50	6	52	6	53	24
XXI	6	19	6	38	6	40	6	42	6	44	6	46	6	48	6	50	6	52	6	54	6	55	21
XXII	6	20	6	40	6	42	6	44	6	46	6	48	6	50	6	52	6	54	6	56	6	57	18
XXIII	6	21	6	42	6	44	6	46	6	48	6	50	6	52	6	54	6	56	6	58	6	59	15
XXIV	6	22	6	44	6	46	6	48	6	50	6	52	6	54	6	56	6	58	6	60	6	61	12
XXV	6	23	6	46	6	48	6	50	6	52	6	54	6	56	6	58	6	60	6	62	6	63	9
XXVI	6	24	6	48	6	50	6	52	6	54	6	56	6	58	6	60	6	62	6	64	6	65	6
XXVII	6	25	6	50	6	52	6	54	6	56	6	58	6	60	6	62	6	64	6	66	6	67	3
XXVIII	6	26	6	52	6	54	6	56	6	58	6	60	6	62	6	64	6	66	6	68	6	69	3
XXIX	6	27	6	54	6	56	6	58	6	60	6	62	6	64	6	66	6	68	6	70	6	71	3
XXX	6	28	6	56	6	58	6	60	6	62	6	64	6	66	6	68	6	70	6	72	6	73	3
XXXI	6	29	6	58	6	60	6	62	6	64	6	66	6	68	6	70	6	72	6	74	6	75	3
XXXII	6	30	6	60	6	62	6	64	6	66	6	68	6	70	6	72	6	74	6	76	6	77	3
XXXIII	6	31	6	62	6	64	6	66	6	68	6	70	6	72	6	74	6	76	6	78	6	79	3
XXXIV	6	32	6	64	6	66	6	68	6	70	6	72	6	74	6	76	6	78	6	80	6	81	3
XXXV	6	33	6	66	6	68	6	70	6	72	6	74	6	76	6	78	6	80	6	82	6	83	3
XXXVI	6	34	6	68	6	70	6	72	6	74	6	76	6	78	6	80	6	82	6	84	6	85	3
XXXVII	6	35	6	70	6	72	6	74	6	76	6	78	6	80	6	82	6	84	6	86	6	87	3
XXXVIII	6	36	6	72	6	74	6	76	6	78	6	80	6	82	6	84	6	86	6	88	6	89	3
XXXIX	6	37	6	74	6	76	6	78	6	80	6	82	6	84	6	86	6	88	6	90	6	91	3
XL	6	38	6	76	6	78	6	80	6	82	6	84	6	86	6	88	6	90	6	92	6	93	3
XLI	6	39	6	78	6	80	6	82	6	84	6	86	6	88	6	90	6	92	6	94	6	95	3
XLII	6	40	6	80	6	82	6	84	6	86	6	88	6	90	6	92	6	94	6	96	6	97	3
XLIII	6	41	6	82	6	84	6	86	6	88	6	90	6	92	6	94	6	96	6	98	6	99	3
XLIV	6	42	6	84	6	86	6	88	6	90	6	92	6	94	6	96	6	98	6	100	6	101	3
XLV	6	43	6	86	6	88	6	90	6	92	6	94	6	96	6	98	6	100	6	102	6	103	3
XLVI	6	44	6	88	6	90	6	92	6	94	6	96	6	98	6	100	6	102	6	104	6	105	3
XLVII	6	45	6	90	6	92	6	94	6	96	6	98	6	100	6	102	6	104	6	106	6	107	3
XLVIII	6	46	6	92	6	94	6	96	6	98	6	100	6	102	6	104	6	106	6	108	6	109	3
XLIX	6	47	6	94	6	96	6	98	6	100	6	102	6	104	6	106	6	108	6	110	6	111	3
L	6	48	6	96	6	98	6	100	6	102	6	104	6	106	6	108	6	110	6	112	6	113	3
LI	6	49	6	98	6	100	6	102	6	104	6	106	6	108	6	110	6	112	6	114	6	115	3
LII	6	50	6	100	6	102	6	104	6	106	6	108	6	110	6	112	6	114	6	116	6	117	3
LIII	6	51	6	102	6	104	6	106	6	108	6	110	6	112	6	114	6	116	6	118	6	119	3
LIV	6	52	6	104	6	106	6	108	6	110	6	112	6	114	6	116	6	118	6	120	6	121	3
LV	6	53	6	106	6	108	6	110	6	112	6	114	6	116	6	118	6	120	6	122	6	123	3
LVI	6	54	6	108	6	110	6	112	6	114	6	116	6	118	6	120	6	122	6	124	6	125	3
LVII	6	55	6	110	6	112	6	114	6	116	6	118	6	120	6	122	6	124	6	126	6	127	3
LVIII	6	56	6	112	6	114	6	116	6	118	6	120	6	122	6	124	6	126	6	128	6	129	3
LIX	6	57	6	114	6	116	6	118	6	120	6	122	6	124	6	126	6	128	6	130	6	131	3
LX	6	58	6	116	6	118	6	120	6	122	6	124	6	126	6	128	6	130	6	132	6	133	3
LXI	6	59	6	118	6	120	6	122	6	124	6	126	6	128	6	130	6	132	6	134	6	135	3
LXII	6	60	6	120	6	122	6	124	6	126	6	128	6	130	6	132	6	134	6	136	6	137	3
LXIII	6	61	6	122	6	124	6	126	6	128	6	130	6	132	6	134	6	136	6	138	6	139	3
LXIV	6	62	6	124	6	126	6	128	6	130	6	132	6	134	6	136	6	138	6	140	6	141	3
LXV	6	63	6	126	6	128	6	130	6	132													







Prognostica in tacuinis et prolixis in com-  
pendiū redacta. yfagogica in Astrologiam  
Judicariam.



Quam vim reuolutōes ascendē-  
tium annorū mundi ac mensū  
anni in celi figura habeant: quā  
solis cum luna coitus et pleni lu-  
nium. quā verusq; deliquiū de-  
fectio aut eclūpis: aspectusq; rū-  
inter se tum cū relique planetarūq;  
mutat: quid in obliquo circulo Diuersis cli-  
matibus et regionib; occurfus solis diuersi  
q; locorum et ciuitatū ascendētes fm varia  
planetarum syderū ac signorum applicatōes  
et naturas agant: tēporaq; ver dico estatem  
autumnū et hyemē. q; nimium pluriū est ac  
multo maioris capax laboris p̄mittimus.  
que si quis nosse voluerit diligentius ex-  
cere ad eum lib; cāndij ptolemei delegam;  
quod quadripartitū inscribit. Ubi hec vber-  
rime maximis argumentis explicant. Hunc  
ea tantū nos cura teneat cōmentariolo cras-  
siori q̄ fieri possit modo ex almanaeh aeris  
mutatōes. Inchoatōes operum medicoꝝ  
ydoneas curatōes. agri vinearum et arborū  
cultus quo vnicuiq; in suis opibus facile de-  
promptu sit quid agere cuitaq; debeat ex-  
plicare. et pro hijs si delector Jam narzaro-  
rum placuerit cōsecutio celestē figuram cum  
suis iustis intersticijs ac equis domoz parti-  
tionibus erigere erectaq; commodissime ad-  
optare. Quamobrē aduertendum animo est  
zodiacū in quo duo luminaria cū quinq; pla-  
netis cōtinue ferunt signa duodecim tenere.  
in quoz quolibet triginta gradus sunt. Gra-  
dus autē vnus nihil amplius sexaginta mi-  
nutis cōtinet. Nomina signoz sunt. Aries.  
Taurus. Gemini. Cancer. Leo. Virgo.  
Libra. Scorpi. Sagittarius. Capricorn.

15  
Aquarius. Pisces. Affectiōes autem horū  
quas astronomi naturas seu cōplexiones vi-  
cunt Sunt hec. Aries. Leo. Sagittarius. si-  
gna sunt ignea calida et secca masculina diur-  
na colerica. amara et orientalia. et mēbris eri-  
es caput. Leo dorsum ac latera. Sagitari-  
coras habet Gemini vero libra et Aquari.  
Terea sunt calida humida. Vasculina. di-  
urna. Sanguinea dulcia et occidētia. Ex mē-  
bris humanis. Gemini hūeres brachia. ma-  
nus Libra ymblicū Lumbos inferiora ven-  
tris. Aquarius cura possidet. Cancer autē  
scorpi et pisces Aquaria sunt frigida et hu-  
mida feminea nocturna. segmatica falsa sep-  
tentrionalia. Ex membris. Hūanis cancer  
Pectus stomachū et pulmōē Scorpius pu-  
denda. pisces pedes forcutur. Taur; vir-  
go et capricornus terrea sunt frigida et secca.  
Feminea nocturna. Velscolica. acris. mer-  
diana. Ex mēbris humanis taurus collū.  
Virgo ventrē et viscera. Capricorn; genua  
tenent. Signa mobilia sunt. Aries. cancer. li-  
bra et capricorn;. Fixa. taurus. leo. Scor-  
pius et aquarius. Vedioctia aut cōmunita.  
Gemini. Virgo. Sagitari; et pisces Si-  
gna directe ascendētia sunt a principio Can-  
cri vsq; ad finē. Capricorni. Tortuose autē  
ascendentia sunt a principio. Capricorni vsq;  
ad finē Geminiōz hec et alia in introducto-  
rio. Alkabicij abunde explicant.  
Duoꝝ luminariū et quinq; planetarū He-  
sunt affectiōes Sol vitam et lumē omnib;  
virtutib; naturalib; influēs calidus et sic-  
cus beniuolus. Ex corpore hūano cerebrū  
medullā. Vlsūm. neruos. in omnibusq; ver-  
tre partis mēbris portionem assumptit.  
Luna opera iū aperto habens frigida. Hū-  
mida. et beniuola. luna quoq; et ipsa portio-  
nem in oibus membris sinistre partis fortia  
Stomachū ventrē mulierū. genitalia custod.



die habet. Saturnus vitā destruens natū  
 ture inimicus. Frigidus. siccus: maleuolus.  
 Et mēbris hūmanis dectri aurem spleneā  
 et vetricā viti et mēbris meli. colici cum po-  
 tione flequmatis possidet. Jupiter beniu-  
 lus est calidus. Humidus sanguineus. In  
 corpe hūmāno pulmoni costis cartilagini et  
 spermati pect. Mars maleuolus calidus  
 siccus in corpe. Hūmano sinistre auri colere  
 venter testiculis sin nonullos etiā epati dñat  
 tur. Venus beuolola est frigida. Humi-  
 da et flequmatica. Et mēbris hūmāni corporis  
 Spiniā nates: lumbos pectine vuluam cum  
 luna pinguēdinē. Et sperma cū leone turaf.  
 Dicitur non est ignorandā q planetarū quidā  
 dicunt bonae fortunae vt Jupiter et ven⁹. Ju-  
 piter bona fortuna maior. Venus fo minor  
 Quidā dicunt male fortunae. aut (vt alij)  
 infortune saturn⁹ videlicet et mars Saturn⁹  
 maior fortuna mala. Mars minor. Sol: lu-  
 na mercuri⁹ mediocres appellant. Mercu-  
 rius tñ hui⁹ cum q congregat planetarū natu-  
 rā influit. cū bono bonitate precipue quum  
 aspiciat eū aspectu \* aut Δ maliciā cum ma-  
 lo p̄sentiū quā asperit eū dē aspectu □ &

aut & Quia sol: luna: ceteriq; planete mu-  
 tuo se aspiciunt non debet nos latere. q sunt  
 hū aspectus et q̄. Sextilis aspectus est cū  
 planete distant inter se p sextā circuli prem: q  
 aspectus latētis beuolōne ē. ac imp̄fecte am-  
 iciciae. Quartilis aspectus est cū per q̄  
 tuor siḡ: q̄ ē aspect⁹ ody ac ip̄fecte inimiciciae  
 Trinus aspectus est cū p tria signa q̄ parē  
 tem p̄fectāq; amicicia designat. Opposit⁹  
 aspectus cū p sex signa: q̄ est aspectus belli ac  
 inimiciciae palam: Coitus fo qui impro-  
 prie dicit aspect⁹ est cū planete min⁹ duode-  
 cim q̄dib; distāt iter se: vel cū alius sb radijs  
 alteri fuerit: et tūc luna vel planeta dicit sov-  
 li cōiunctus quādo illi p gradus 10 primus  
 fit: et tūc combusti a lumie solis dicunt. Quā  
 aut duo boni planete inter se coierint: est ma-  
 nifesta bñuolentia et amicicia: ac bonitas eo-  
 rum auget. Coitio boni cū malo maliciā ma-  
 li aufert: nō sine tamen p̄nicie boni: eo q̄ ei⁹  
 bonitas aliquantulū minor fit. Et q̄ra lucy-  
 dioris intelligētie intuerē figurā adiectam.

IMS

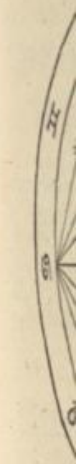

Ein  
 bu  
 Am  
 Lini  
 g  
 g



Schema Aspectuum.

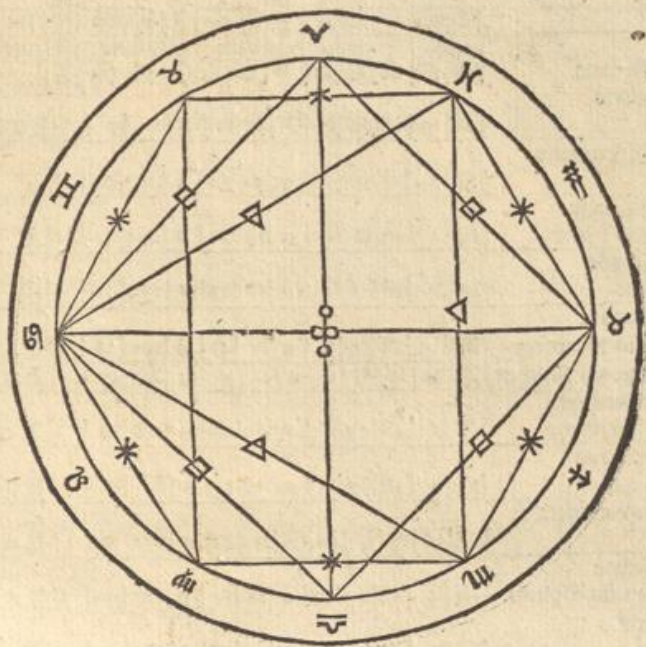

**S**is aspectus et cōiunctiones fm affectionē stellaz fixaz que insunt signis in d<sup>o</sup>  
 bus illi contingūt augentur et minuūtur: notande sunt quedā stelle nuperime ad  
 Annum christi domini 1499 rectificare. Quarum longitudines in Signifero  
 Latitudines ab ecliptica linea. Declinationes ab Equatore. Ascensiones rectas  
 magnitudines ac naturas Astrologiis Iudicijs plurimum conducentes: subse-  
 quenti tabula libuit commonstrare.



Tabula Stellarum fixarum Insigniorum

Nomina	Longitudo	Latitudo	Parallax	Declinatio	Parallax	Ascensio	Right
	Gradij	Gradij	Secundis	Gradij	Secundis	Gradij	Gradij
Stella Polaris							
Alrukaba	II	19	48	56	0	S	85
Dorsum Urse maioris							
Dubbe	Q	9	18	48	0	S	62
Principium caude							
Urse maioris Elioth	ny	1	48	53	30	S	58
Medium caude							
Urse maioris	ny	7	38	55	40	S	57
Extremum caude							
Urse maioris Benenaz	ny	19	28	54	0	S	51
Caput Draconis Rafaben	P	19	18	75	30	S	52
Dextrum adiutorium							
Lephei Alderaminum	V	6	18	69	0	S	60
Sinister humerus							
Boetis Leginus	z	9	18	49	0	S	40
Vociferans aut lanceator							
Alramceb	z	16	38	31	30	S	21
Lucida Corone							
Septentrionalis Alpbeta	m	4	18	44	30	S	28
Caput herculis							
Rafalgeri	P	7	18	37	30	S	15
Vultur cadens rvega	b	6	58	62	0	S	38
Cauda Ligni							
Gench ad diege	z	28	48	60	0	S	43
Pectus Cassiopeie							
Scheder	8	0	28	46	45	S	53
Dextrum latus persei							
Algenb	8	24	28	30	0	S	47
Caput Agol Rasdalgol	8	19	18	23	0	S	39
Vireus Alhaiot	II	14	38	22	30	S	44

indis  
indis  
is



Tabula Stellarum fixarum Insigniorum

Nomina	Longi		Latitudo		Paras lat.	Declinatio		Ascensio		Recta	Paras dist.		Mag.	
	tudo	udo	udo	udo		udo	udo	udo	udo					
Caput serpentarij	♂	14	28	36	0	♂	12	11	♂	257	9	2	♂ et ♀	
Raslangue														
Palma sinistra														
Serpentarij yed	♂	24	38	17	30	♂	11	♂	158	♂	227	25	3	♂ et ♀
Aquila aut vultur volans Alkayr	♂	23	28	29	10	♂	7	♂	19	♂	290	32	2	♂ et ♀
Crus pegasi aut equi maioris Scheat alpheratz	♂	21	48	31	0	♂	25	♂	33	♂	329	29	2	♂ et ♀
Dumerus Equi maioris														
Barkab alpheratz	♂	16	18	19	40	♂	12	♂	41	♂	339	17	2	♂ et ♀
Buscida pegasi aut equi maioris Enfalpheratz	♂	24	53	21	30	♂	17	♂	16	♂	320	18	3	♂ et ♀
Umbilicus equi maioris Alpheratz	♂	7	28	26	0	♂	26	♂	39	♂	355	39	2	♂ et ♀
Umbilicus andromade														
Birach	♂	23	28	27	20	♂	34	♂	12	♂	19	50	3	♀
Oculus thauri Aldebaran	♂	2	18	5	10	♂	15	♂	55	♂	61	12	1	♂ et ♀
Pleades Athorare	♂	21	48	4	30	♂	32	♂	36	♂	48	6	5	♂ et ♀
Caput Geminae antecedentis														
Rasdalgenze	♂	12	58	9	40	♂	32	♂	28	♂	105	12	2	♂
Caput Geminae sequentis	♂	16	18	6	15	♂	28	♂	43	♂	108	15	2	♂
Cor leonis Calb eleced	♂	22	18	10	10	♂	14	♂	19	♂	144	34	1	♂ et ♀
Cauda Leonis														
Deneb eleced	♂	14	3	11	50	♂	17	♂	9	♂	170	9	1	♂ et ♀
Cervic leonis	♂	21	48	8	30	♂	22	♂	19	♂	147	18	2	♂ et ♀
Dorsum leonis	♂	3	48	12	40	♂	22	♂	51	♂	161	15	2	♂ et ♀
Spica quinte azimech	♂	16	18	2	0	♂	3	♂	16	♂	194	0	1	♀ et ♀
Luminosior lancis meridionalis	♂	17	38	0	40	♂	13	♂	29	♂	215	29	2	♂ et ♀

tiroinis  
naronis  
de



Tabula Stellarum figurarum Insignitorum

nomina	Longi tudo	Latitudo	parte lati.	Decli natio	parte lati.	Ascensio Recta	magitudo	Har ture		
nummosior lanis septem/ monalis Libie	M   11   48   8	30	S   7	18	m   221	59	2	H et Q		
Cor scorpj	F   2	18   4	0	m   24	36	m   239	20	2	P et p 24	
Calb Alarrab	F   2	18   4	0	m   24	36	m   239	20	2	P et p 24	
Cauda Scorpj	F   2	17   8	13	20	m   36	8	m   254	26	3	P et Q
Cauda Capricorni										
Deneb Algedi	III   14	28   2	10	m   18	36	m   317	37	3	H et p 40	
Cruis aquary: Scheat	K   1	18   7	30	m   18	0	m   336	8	3	Q et p 16	
Postrema fusionis aque fomabant	III   19	38   23	0	m   36	36	m   330	52	1	H et p 24	
Haris Leti										
Denckar	X   7	18   12	20	m   2	18	S   38	57	3	H	
Venter Leti										
Batakayros	V   14	38   20	0	m   12	39	m   21	17	3	H	
Cauda Leti										
Denebkayros	K   25	18   20	20	m   20	26	m   4	17	3	H	
Dexter humerus Orionis bedelgeuze	II   21	38   17	0	m   6	16	S   81	57	1	P et Q	
Sinister humerus Orionis bellatrix Elgeuze	II   13	58   17	30	m   4	12	S   74	47	2	P et Q	
Sinister pes orionis Rigel	II   9	28   31	30	m   9	14	m   72	25	1	24 et 16	
Lanis maior. Alhaboz	9   7	18   39	10	m   15	49	m   96	1	1	24 et p 2	
Lanis minor.										
Algemeisa	9   18	48   16	10	m   6	9	S   108	8	1	Q et p 2	
Lucida ydre Alphard.	Q   19	38   20	30	m   4	32	m   135	43	2	H et Q	
Fundus vasis Ala dextra	II   15	58   23	0	m   15	39	m   158	0	4	Q et p 2	
Coru Algorab	2   4	8   14	50	m   15	13	m   177	56	3	H et Q	

minis

notis

o



Dansiones lune



**V**erissimorum Astrologorum traditioe dicitur Luna 28 celestes habere mansiones: quas dum peragrare alios et alios per mansionum affectioe his sub celestibus infirmitatibus communicare comperitur. Quarum principia ad hanc nostram tempestatem reificata. Item qualiter res proprietates et utilitates earundem huiusmodi reductorio non absentaneum videtur colligare.

**P**rima mansio inchoat a 9 gradu 25 minuto. Vocata Anath id est Cornua Erietis: temperata: fac iter: recipe medicinas. Inchoat non emittit serues.

**S**ecunda mansio incipit in 2 gradu 17 minuto. Vocata Allobaym hoc est venter Erietis. Sicca: non fac iter per aquas: emittit bestias domitas.

**T**ercia mansio habet initium a 15 gradu et 9 minuto. Vocata Athoray id est pleiades siue plumales: humida: mercare: ne facies solerem: emittit bestias domitas.

**Q**uarta mansio est in 4 gradu 28 minuto. Vocata Aldebaran aut Aldelamen id est Caput Thauri: humida: plus tamen frigida propter feminam: Indue: fuge coniugium.

**Q**uinta mansio incipit a 10 gradu 52 minuto. Vocata Alcharaya hoc est extremitas cornuum thauri: sicce nature: fac coniugium: medica: pone pueros addiscendum: pice iter.

**S**exta mansio sumit initium a 23 gradu 43 minuto. Vocata Alchaya id est sedus paruum lucis: magne temperate. Incipe guerras: non femina: nil boni inchoat.

**S**eptima mansio incipit in 5 gradu et 35 minuto. Vocata Alar: hoc est brachium Gemini: humida. Semina: ara: Indue: non itinera.

**O**ctava mansio est in 9 gradu 25 minuto. Vocata Anatrachia: nebulosa aut nebuloza: temperata: sume medicinas. Vestes indue: fac iter per aquas tantum.

**N**ona mansio incipit a 2 gradu 17 minuto. Vocata Alcharph hoc est oculus leonis. Sicca: non femina: non facias iter: non indue: mita trincum.

**D**ecima mansio sumit initium a 15 gradu et 9 minuto. Vocata Agelobe id est ceruix leonis: humida: fac coniugium: non arripe iter: non deponere nec indue.

**U**ndecima mansio inchoat in 8 gradu 28 minuto. Vocata Zobia: capillus leonis: temperata: semina: planta: noli dimittere captiuos.

**D**uodecima mansio incipit in gradu 10 et 52 minuto. Vocata Zarpba: cauda leonis: humida: edificia: planta: semina: fac coniugium.

**T**redecima mansio habet initium a 23 gradu 43 minuto. Vocata Alchayre hoc est carceres aut alares virginis: temperata: semina: ara: fac iter: fac coniugium.

**Q**uarta decima mansio incipit a 6 gradu et 35 minuto. Vocata Zimech vel Alhumech id est Spica virginis: temperata: fac coniugium mulierum: medica: semina planta.

**Q**uinta decima mansio est in 19 gradu et 25 minuto. Vocata Algarpha hoc est opera: humida: fode puteos et cannalia non itinera.

**S**edecima mansio inchoat a 2 gradu 17 minuto. Vocata Zhubene id est grassis: vngule aut cornua scorpii: humida: non itinera non medica: non mercare: non indue.

**D**ecima septima mansio incipit a 15 gradu et 9 minuto. Vocata Alchil: corona scorpii: humida. Emittit bestias duc eas ad pascua.

**D**ecima octava mansio incipit in 28 gradu et 17 minuto. Vocata Alchil id est cor



Ro: plj. sicca. edifica frans: eme: fcipe dignitate.  
¶ Decimanona mansio est in 10 gradu et 52  
minuto. Appellata Echala vel Elarba: cau  
da M: humida. Litiga: oblide: fac iter: nō in  
trabis nauem.

¶ Vigesima mansio sumit principium a 23  
gradu et 43 mi. F: dicta Ebnabaya hoc est  
trabs: hūida: eme bestias: e: p alio nō ē bona.

¶ Vigesimafima mansio incipit in 6 gra  
du et 37 mi. H: vocata Elbeld: eb: desertum:  
tpara. Incipe edificium. eme terras et semina

¶ Vigesimasecūda mansio incipit in 19 gra  
du et 25 mi. H appellata Sadabecha: Pa  
stor: humida. Noli facere coniugium: induc me  
dica: fac iter.

¶ Vigesimatercia mansio est in 22 2 gradu  
et 18 minuto: nominata sabadola: glutinens: cō  
perata: medica. induc. fac iter: non depono.

¶ Vigesimaquarta mansio incipit in 19 gra  
du et 15 minuto 222: Dicta sadabad id  
est sedus fortune. temperata: medica. duc exer  
citus ad bella.

¶ Vigesimaquinta mansio incipit in 28 gra  
du et minuto 0 222: dicta Sadalachia. papi  
lio aut expanforū. sicca: bona pro rixis et guer  
ris et pro itinere versus meridiem.

¶ Vigesimasecūda mansio incipit a 10 gra  
du et 2 minuto H: vocata Elphara id est hauries  
primus: sicca. Nil incipe quia mala est. pfecto

¶ Vigesimaseptima mansio est in 23 gra  
du et 43 minuto H: nominata Elchaga: hau  
riens secundus: humida: Semina: mercare:  
fac coniugium: non deponas.

¶ Vigesimoctava mansio principium ha  
bet a 6 gradu et 37 minuto V: appellata Elbo  
tham hoc est piscis: temperata: Mercare: se  
mina: medica. fac coniugium. non deponas.

Influente tam luminariū q̄ planetarū au  
gentur cum fuerint in signis in quibus h: bue  
tunt hauriendos seu dignitates: que sunt do

mus: exaltatio: triplicitas: terminus: facies. De  
quibus et celestibus domibus construendis et  
discernendis. Sic alijs rebus sans commodis  
possibac ampliore et productorem habebū  
sermonem.

### De aeris mutatione.

¶ Quis igit aeris mutationes pre  
scire voluerit: nosse eū oportet quat  
tuer anni tempora. Uer calidum  
humidum: sanguineū. Et latem ca  
lidam siccam: et colericam. Autumnum frigi  
dum: siccum: et melancholicum. Hyemem fr  
gidam: humidam: et flegmaticam. Et cūde af  
fectiones signoz vt superius dixim⁹. Si pluy  
nere p̄cipue calidi aspexerint se vel coicruer in  
signis igneis: superius t̄: e caloriz et siccitatis  
in estate venorant: in hieme temperamentum  
E cōuerso fiet si in signis terreis frigidis: gelu  
nans et niues in hieme: faturos p̄nunciant  
cum estate temperie. Et in aeris: frequentia  
ventozum. Si in aquaticis humidis: q̄ pluri  
mas pluias: aeris int̄periem: eb hōse pluy  
uias in hieme. et caloriz ac estus temperamē  
tum in estate. et si a de reliquis eodem pacto a  
gendum considerandūq̄ est fm planetarum  
et signozum affectōes suo: umq̄ inter sese ay  
specuum: et hoc in aeris mutatione: nedū in  
coerens electionibus: vt sequitur: non neq̄ lecta  
stellarum fixarum naturis: p̄sertim harū que  
zodiaco propius adsunt.

Saturni ¶ cum ♃ accurate notata p̄ pluy  
res dies ante et post: propter tarditatem sciu  
gationis eorum in signis igneis magnam sic  
citate parit: in humidis signis cōtinuas aq̄rū  
mundandōe: et particularia diluuiā portēdit.

H similiter ¶ c: & necnon \* cum ♃ in si  
gnis humidis grandium aeris mutationum  
causa est: pluias cum ventis et grandinibus  
per plures dies ante et post agendo: itidē in



aere magne mutatiōes apparent semper cum  
fit apertio portarum siue valve. vt saturni su-  
pra  $\odot$  per  $\ast$  iouis super  $\odot$  per  $\ast$  et conuer-  
so Similiter maris super  $\Delta$  et eodirario

$\odot$  cum  $\odot$  in signis humidis umbres ge-  
nerat pluet cum grandinibus et tonitruius tri-  
bus diebus ante et post. Similiter  $\square$  et  $\odot$  cū  
 $\odot$  ipeissime pluet fulgura cum tempestatibus  
aggenerando.

$\odot$  vel  $\odot$  cum  $\odot$  pluuias grandines  
et dies frigiditas ante et post aliquot dieb<sup>9</sup> gra-  
gnit. precipueq; in signis aquaticis. et est ap-  
tio portarum valida.

Saturni  $\odot$  vel  $\odot$  cum  $\odot$  pluuie. hinc  
bers: et frigora generantur. eod; magis in si-  
gnis aquaticis cum testimonio lune ad predi-  
cos aspectus.

Saturni  $\odot$  vel  $\odot$  cum  $\odot$  in signis hui-  
midis pluet in signis sicis siccitas causabit.

Jouis  $\odot$  vel  $\odot$  cum  $\odot$  in signis hui-  
dis tonitrua et aboruscationes cum pluuie fit  
unt in signis vero calidis et sicis exustio Et  
caliditas ebuldant.

Jouis  $\odot$  vel  $\odot$  cum  $\odot$  vehementes fla-  
tus ventozum pluuias expellentes denotant.

Jouis  $\odot$  in signis humidis  $\square$  vel  $\odot$  cum  
mites et leues pluuias faciunt. et hoc certi<sup>9</sup>  
si  $\odot$  testimoniu per  $\square$  aut  $\odot$  aspectum ac-  
cesserit. sed in alijs signis cū coterint. vt pluri-  
mum serenitate fore indicant.

Jouis  $\odot$  vel  $\odot$  cum  $\odot$  venti aguntur  
et est magna apertio portarum.

Martis  $\odot$  vel  $\odot$  in signis igneis cum  
 $\odot$  siccitatem in aquate. himbres pluuias et  
tonitrua agunt.

Martis  $\odot$  vel  $\odot$  cum  $\odot$  in signis hui-  
dis pluuias faciunt diuino fieri apertio por-  
tarum statim.

Martis  $\odot$  vel  $\odot$  cū  $\odot$  in signis calidis  
caliditate in sicis siccitate. in aquis himbres  
designat sub matrone aut aerea vicos exagitat

Solis et  $\odot$  coitus in signis humidis adu-  
tus p  $\odot$  aut  $\square$  aspectu lune pluuia pfecti gnat

Solis et  $\odot$  in signis vicosum puta  $\Pi$   
 $\Delta$  et  $\alpha$  ventos producat. In signis hui-  
dis pluit.

Venus et  $\odot$  iuncti in signis humidis. Ne  
maleuolū impediunt umbres pollicentur.

Verū vnusquisq; aspectu dictoz matore  
vini haber cū luna eos coitu qro vel oppesit  
ro aspectu suo asperit fm signoz. varias ac-  
diuerfas affectiōes ac mansionū lune qtuates

Lune  $\odot$  vel  $\odot$  in signis humidis cū  $\odot$   
dient nebulosum frigidū fm naturā signi fa-  
cit. et si luna discedens a saturno  $\square$  aspectu so-  
li p  $\ast$   $\square$  vel  $\odot$  applicuerit apertione porta-  
rum fieri experimento cōpre bati est. et tunc aer  
magna et notabil mutatiōe afficit. precipue si  
superiores planete inter se p  $\odot$   $\odot$  aut etiā  $\ast$  ay  
spectrum sua testimonia cōcesserint.

Lune  $\odot$  cū  $\Delta$  in  $V$  et  $M$  albas nubes to-  
to celo spargit. cū si  $\odot$  testimoniu dederit. ro-  
nura et corruscāōes p tendunt. Postquam  
iunctione si ad  $\odot$  venerit. erit apertio porte v-  
toz. necnon iouis  $\square$  vel  $\odot$  cū  $\odot$  ventos laxat  
verū si planete in motu tardiores suū non pre-  
stiterint testimonia huiusmodi coniunctio  
serenitatem parit.

Lune  $\odot$  vel  $\odot$  in signis humidis cū  $\odot$   
pluit. et si luna a marie segregata ad  $\odot$  decur-  
rerit. apertio porte est sup venerē et ediuerso. In  
signis vo igneis nubes croceas et rubreas. In  
lo spargit aliqui pluuias secū ducentes. precipi-  
pue si testimonia planete perhibuerint.

Lune  $\odot$  vel  $\odot$  in signis humidis cū  $\odot$   
pluuias inducit. ac si post eā iunctione in-  
mediate p  $\ast$   $\square$  vel  $\odot$  aspectu ad  $\odot$  puenerit  
apertio portarum fieri.

Lune  $\square$  vel  $\odot$  vel  $\odot$  in signis humidis cū  
 $\odot$  leues et mites pluuias cū frigore agit. Cū  
q; ipsa abeundo a venere ad marie p  $\ast$   $\square$  vel  
 $\odot$  cucurrerit. apertio portarum pfit.



Lune ☐ & vel ☽ cum mercurio in signis humidis himbres gignit. Cum ipsa luna a ioue discedens ad Mercurium venerit: porta ventorum est de ioue dictum est. Et magis cum H et ☽ per ☐ vel ☽ aspectu eidem coniunctioni testimonia p̄buerint: vñ in singulis coniunctionibus lune cum planetis radij ipsorum per ☐ vel ☽ noentur: nec non et stelle fixe in earum superius dictas affectiones. Cum vero luna sine illo aspectu fuerit in signis et mansionibus humidis: pluuia nunciat. Quapropter ut ex predictis melius quod iudices. In his omnibus ac singulis naturas signorum ac mansionum lunarium et tempora anni diligenter considerare oportet: precium est.

Electiones in finis operum.



Saturni ☽ cum ☽ in omnibus operibus dies euitandus: in primis quod cum senibus villicis et a ruculis oribus nihil quicquam agere potest.

Saturni \* cum ☽ senibus et consiliis iungere opus: ab amore fuge mulierum: terram colenda castra: extrue edificia: vineas et hortos planta: ruinosam erige.

Saturni ☐ cum ☽ senibus non occurras: terram non coles: non plantabis: iter non facias: desiderium differ: precipue si malum fuerit.

Saturni Δ cum ☽ senibus congregere terram cole: arbores planta vineas p̄uide semina proijce: muni castra: ciuitatum fundamenta iace.

Saturni ☽ cum ☽ occursum senum vitas: non seminabis: non plantabis: nihil proijce: si sapienter incipies.

Jouis ☽ cum ☽ cum iudiciis: nobilibus et ecclesiasticis varare: funde preces: ius pete.

Jouis \* cum ☽ iudices ecclesiasticos et iuriscōsultos alloquere: religioso accede: cum cetera bona opera incipe.

Jouis ☐ cum ☽ bonum est iudiciis preiudiciis religiosis obuiam fieri: ius pete: philosophie incumbere.

Jouis Δ cum ☽ iudicibus leguleis religiosis omnibus cum religionis preiudiciis conuersari tutum est: et ab his quicquid volueris petere: oiaque opera sine illo timore incipias.

Jouis ☽ cum ☽ nobiles ad ecclesiasticos iudicibus occurte: et philosophie opera da.

Martis ☽ cum ☽ milites ac strenuos viros euitabis contentiones fugias.

Martis \* cum ☽ duc exercitus in bella duabus regibus et armigeris cōgredere: principes alloquere: ignes pro alchimia incendet: equos causa bellandi eme: nec non res rubeas.

Martis ☐ cum ☽ nobilibus equitibus non libuitium fieri: neque pro alchimia ignes incendere.

Martis Δ cum ☽ militibus congreget: res belli agito: animalia emito: pro alchimia ignes facito.

Martis ☽ cum ☽ amicitias et amore ne in eas: seruos ne accipias: nobiles incipias.

Solis ☽ cum ☽ res occultas et consilia secreta perfice que sciri nolueris: in reliquis rebus is aspectus euitandus est.

Solis \* cum ☽ regibus principibus consiliis et sapientibus congregere: ius et magistratus et honores pete.

Solis ☐ cum ☽ non obuiabis principibus et nobilibus.

Solis Δ cum ☽ obuium fias regibus principibus et consiliis magnatibus: et ab his quod desideras postula: ius pete: amicitias principum in eas.

Veneris ☽ cum ☽ uxorem ducito amore exerce: cum mulieribus concumbe: mancipia sumito.



Veneris \* cum ) Duc vxorem quere amo-  
res mulierum: elegancia vestimenta et noua  
indue. nobiles alloquere.

Veneris □ cum ) vxores Ducantur amo-  
res mulierum exerceantur. come ornamentur. ve-  
stes incidantur iudicanturq.

Veneris Δ cum ) optimū est vxores du-  
cere. capillos ornare. amores mulierum pete-  
re. cūq; his diuersari: vestes incidere et induere  
Veneris S cum ) scripta incipe: calculi  
lum et rationes fac pro scribis tutum est bene-  
ficia petere. eme. vende. fac iter.

Veneris \* cum ) expone scripturas. dic-  
tulas fac calculum mercare. vende. natos p-  
ceptoibus trade. compone carmina fac iter.

Veneris □ cum ) rationem et calculuz  
facito. legatos oratoresq; mitto. cum scribis  
agito emito. vendito. arripe iter

Veneris S cum ) occurre scribis. merca-  
turam exerce. eme. vende. nuncios legatos et  
oratores pro fide et religione mitte. liberos di-  
sciplinis tradere haud me die citius felix est

Quom luna longe a coitu felicium abierit nō  
est dies laudatu digna. Sed quom a coitu in  
felicium longe abcesserit bonum est in omni-  
bus operari: Maxime ea existēte in Cancro  
Taurus. Piscibus aut Sagittario Aut in  
domo solis aspectum Δ aut \* cum sole per-  
ficiens.

Habet quoq; luna in vnoquoq; signorū  
proprius effectus cū in illo impedita non fue-  
rit. Effectus autem sunt hi.

Luna in ariete existente quod vis cito ad  
finem duci incipias. quod firmum fore deside-  
ras deutes cum principibus et diuitibus ser-  
mones habes. balnea ingredi. caput ne ra-  
das egrotantium auribus et collo cucurbicu-  
la ne apponas.

Luna in S existente si quid ratum esse vo-  
lueris incipe. arbores plāra. vineas cole. agrū  
semina edifica. loquere cum mulieribus: leti-

cie operam des: tauros et boues eme.

Luna in II existente: res quas non diu et  
se volueris incipe: pueros ad litteras discen-  
das ad scholas ducito: a detractione sanguinis  
cauto.

Luna in G existente migrationem facito:  
electuaria commode accipias.

Luna in H existente: opus quod ratum fir-  
mum esse volueris inchoa: vestimenta noua  
ne incide nec induas: farmacum ad vomitum  
eutes.

Luna in M existente: pueros litteris trade-  
re est optimum: amores puellarum quere. vx-  
orem tamen ne ducas.

Luna in E existente: opus quod ad finem  
cito duci volueris inchoato: iter facito: venerē  
ne exerceas: negocia cū sacerdotibus age: eme  
et vende.

Luna in M existente: nihil boni profus in-  
choaberis:

Luna in F existente: artem sagittandi cū  
arcubus exerceas: coitū mulierū exerce: cum  
iudicibus et iurī: consultis versare: mercatu-  
ram facito.

Luna in H sis cum scribis: agrum vineas  
et hortos cole.

Luna in III ciuitatum. domorum turriū  
initia iacito. arbores et vineas colito.

Luna in H bertia piscatoria exercetur Iter  
arripiatur.

Hic aduertendum q; luna cum immobili  
signo fuerit. optimū est res inchoare que rum  
finem in proximo queris. Et cum in signo fixo  
fuerit: res dura: uras incipe. Et cum in signis  
communibus fuerit: res non diu duratū-  
turas agito.

Si luna stellis fixis fortunatis coierit aspe-  
ctus fortunatus fiat. et contrario.

Luna capiti draconis ipsius iuncta fortunā  
nata est. cum cauda infortunata Et hoc de ele-  
ctionibus.





Si quis sanguinis deiectione idoneas scire voluerit: hos aspectus duertat. Si D coierit cum V in igno idoneo vel minimum aspectu \* vel Δ vel S V vel Q vel Q spicerit: sanguinem emittere oportum. n. duentus. Sunt autem idonea signa V T que negmaticis profunt: et libie p/ma medietas: que melancolicis: S et H que colericis. Non idonea vero sunt gemini. Leo libie secunda medietas et scorpius. Hic aduertendum est lunam quatuor quartas habere: quarum prima que est a coniunctione vsq; ad quadraturam primam etati iuuenili. p/dest. Secunda a quadratura prima vsq; ad oppositionem: que iuuenili et virili. Tercia ab oppositione vsq; ad quadraturam secundam que virili et senili. Quarta et vltima ab hac ad conjunctionem: que tantum senili prodest. Ad hec membra aut vena instrumento ferreo. tãgi incide reue non debent: eo die quo luna in eo signo fertur: quod illius membru potestatem gerit. Quod autem membrum vntuicq; signorum additum sit superius ostendimus. Illud quoq; aduertendum q; licet luna fuerit in idoneo signo: nō tamen sanguis mittendus est. Luna existente in S vel Q vel S vel Q vel cum H vel cum S per gra. 13. ante et retro. Preterea luna distante a S et S draconis per. 12. gradus ante et retro. nedum in coniunctione sanguinem emittere abhorrem. Nec sit H in S aut S cū mare. Hos enim aspectus summope vitamus. Si luna V Q aut Q fuerit: iuncta corpe aut aspectu amicabile in signo mediocti. Canero aut piscibus erit munus sanguinis bona: que alias his aspectibus seicatis. esset medicoris.



Quia luna multum confert ebectis in medicinis dandis nisi curus eius recte aduertatur. Non autem q; si luna fuerit in V T et Q vir us attractiua que in corpore per calidum et sicum viget iuuatur. Cum fuerit in S M virtus reentia: In II et S virtus digestiua. Virus et pulsiua per electuarium in S per portionem in M: per pillulas in H. Luna in V castitate gargarisinus: vomitus: et suffumigium profunt. In S gargarisinis veteres morbos curare et solutuum ventris restringere bonum ducunt. In II et S trisera ac medicina confortatiua naturam confortant. In M sternutamenum et suffumigium. In S vel in M eliter. Si quis vero coleram vel flegma melancoliam curare voluerit: hos notet aspectus Luna existente in S et habente aspectus Δ aut \* cum Q coleram: cum O flegma: cum V melancoliam per electuarium curare profderit. Existente vero in M et idem aspectibus eodem per portiones curat. Eademq; in p/cibus eisdem aspectibus per pillulas. Et si duo planete eodem tempore his aspectibus essent cum luna: tunc due purgationes essent apte. Verbi causa: si luna cum Q et O per Δ \* fuerit: tam flegma q; colera purgari idoneum est. Venus nempe coleram purgat. Sol flegma euacuat. Iupiter melancoliam purgat. Sed cauedum est lune coniunctio O et S cum S vel V vel H ne medicine sumantur: quia id frustra fit.



**Electioes in seminum factu  
arborum et vinearum cultu.**

**S**i luna fuerit in  $\gamma$  et  $\ast$  vel  $\Delta$  aspe-  
ctu  $\text{H}$  aspexerit seminato vineas:  
et arbores colito: et maxie hoc idem  
proderit in fortunaru aspectu. Si  
in  $\gamma$  eadem aspectu saturnum viderit semini  
nato. Si in  $\text{M}$  eodem fuerit aspectu cum  $\text{H}$   
agrum tuum semina. Si in  $\Delta$  semina: et hoz  
ros cele. Si in  $\text{J}$  cum aspectu  $\ast$  aut  $\Delta$   $\text{H}$   
fuerit: seminatio proderit. Si in  $\text{M}$  fuerit cu  
fortunis siue  $\ast$  vel  $\Delta$  aspectu: etiam  $\square$  arbo-  
res et vineas plantato. Si fuerit  $\square$  quadratu  
ra secunda: Arbores idoneum est plantare  
precipue tamen in ea re que ab aspectibus  $\text{H}$   
et  $\text{J}$  in fortunans. Et hoc quinq; delegantur  
men'es ad cultu. n planaru: nec non ad semi-  
nandum videlicet Martius. Apris. Ma-  
ius. Sep. ember et October

**H**inc quo prognostica et iudicia  
nostra definitiora ac firmiora red-  
dantur pauca quedam ysa go-  
rica duntaxat de duodecim celi  
domalijs: celesti figura erigenda  
arq; discernenda breuib; absol-  
uere libuit. Omnes sane tum veteres tum re-  
centiores celestiu motuu: sedez: stellaruq; in-  
fluxuum obseruatores in hanc vnam consen-  
sere sententiam. Immo sem fere celestium ma-  
gnitudinem: ob morum rapidissimum nullo  
eius interceptum aliam et aliam habitudinez  
continue nobis obicere: et ob syderum astro-  
rumq; alias et alias allationes: eorundem

q; varios radios et mirificos influxus terz  
restrem hanc molem: elementaq; et que ex ele-  
mentorum commixtione compositionem acy  
ceperit. Immodurissima queq; alijs et alijs  
radijs ac influentijs afficere: penetrare et trahy  
uerberare: miraq; non nunq; imprimere do-  
tes. Eiusmodi preterea syderum et stellarum  
radios et influxus mirummodum variors  
fin q; a diuersis celi habitudin. b<sup>o</sup> ab his sub  
celestib; imbibunt atq; suscipiunt. Quo circa  
ve eorundem radiory et influxuu diuersitas et va-  
rietas nobis aperta: redderetur. diuino quoq;  
dam ingenio: a summi tonantis sede delapsor:  
duodecim celi intersticia que domicilia appel-  
lauerit nobis non minus iucunda q; ytilia de-  
teferit. Quoy si noticia secretioze habuerim<sup>o</sup>  
alium esse celi influxum ab oriente: alium ab  
occiduo: aliu a circulo meridiano ac alijs ce-  
li intersticijs ( Hi nobis mens profus ebes  
fuerit) vna cum eis affirmabimus. Quomoy  
bren Omis syderalis scientie edocti. In hac  
re vnanimis et consentientes: subili miter:  
ua Imaginati sunt sex circulos magnos in  
duobus punctis sese secantes (quorum com-  
munis diameter ab Eustro in septentrionem  
vergit) procedentes per duodecim puncta eius  
circuli equinoctialis aut verticalis aut forsan  
alii. Quorum quilibet per duo puncta op-  
posita vagatur: qui quidem circuli totum celsi  
immo totam mundi machinam in duodecim  
partes secant atq; distinguunt. Quas comu-  
nis Astronomorum assuetudo nominat do-  
mos. Edes aut domicilia. Circulos autē do-  
mos determinantes appellat cuspides. Extre-  
ma autem ipsius diametri in quibus hi sex cir-  
culi se secant. Aliqui opinari sunt esse zodiaci  
polos mudi. Aliqui affirmant esse duo pun-  
ta in quibus se intersecant horizon et equino-  
ctialis. Quidā ducunt hos sex circulos p r uo-  
decim diuisiones circuli p zeniti Capiti: aut  
regiois eantis: et secans meridianu ad angulos



rectos et sphaerales. Quidam equinoctialem  
in duodecim partes equales parciunt et per  
harum puncta duodecim sex circulos circūducunt  
Sed quid in his que altius expectantur ingentū  
longius inuamur. Nos impresentiarū positio  
nem domorum celi Joannis de monteregio  
Bernani astronomice discipline restaurato  
ris et defensoris egregij tanq̄ firmiorez tutio  
rem et prope iuicendis rationibus stabili  
tam pro nostro valore asserimus et approba  
mus et sequentibus tabulis toti propemodū  
Europae impartiuim⁹. Diuidit enim hec as  
sertio quatuor quartas equatoris horizonti  
et meridiano interceptas in trinas eq̄les por  
tiones. et per puncta sectionum horizontis et  
meridiam ducit quatuor circulos magnos:  
qui coassumptis horizonte et meridiano totū  
celum in duodecim partes que domus appel  
lantur ab'ecant. Initiū igitur prime domus  
astrozū philosophi in oriente statuunt. quā  
hoscopum vel ascendente vocant. eo q̄ de  
inferiori ad superius hemispheriū sese attollit:  
hanc etiam cōmuniter cupidem: cardine aut  
angulum orientalem appellant. Hec domus  
principis vite et omnium operum hanc reme  
re apratur. In oriente em̄ inchoat motus celi  
quapropter omnes virtutes ab orientis partib⁹  
bus oriri habet. Unde Christiana etiam re  
ligioe (tacebimus Pythagoricā) docebitur  
optimo in timore deo porrecti ad sidera pal  
mis ad orientē fundere preces. Dicorū qd  
ab oriente venire h'ud speramus. Prime do  
mū sub ipso horizonte succedit sc̄da que est si  
gnificatrix substantie victus: mercantie: empi  
onis: venditiōis ministroz et auxiliatoz. Post  
hanc sequitur tertia que ad angulum noctis  
finem habet. Dicata fratribus: sororib⁹: p̄p̄in  
quis: cognatis: necessarijs atq̄ breuib⁹ i'neri  
bus. Dehinc adest quarta dom⁹: cardo: angu  
lus et cuspis medie noctis aut inī celi a pel  
lata: patribus: hereditarijs: abditis thesau

ris ac rebus immobilibus alligata. Cui quin  
ta succedit: domus que liberis: dilectionibus:  
nuicijs et legatis preest. Quintam condigne  
imitatur sexta domus significatrix Infirmi  
tatum damnationis membrorum: seruoꝝum:  
captiuoz ac animalium domesticoz. Preter  
rea accedit septima domus: angulus: cardo:  
aut cuspis occidentalis atq̄ descendens. Nā  
hec et opposito respicit ascendente et occidere  
incipit. Hec domus est mulier: nuptiarum:  
contentionū et medietatis humane vite. Sey  
ptime domui adheret octaua signif. e' trix tū  
moris (horribile dictū) interfectio: moris  
et finis vite. Nonum sub'equit domicilium  
donans itinera longa: peregrinationis: fidem:  
religionem: sapientia: philosophiam: diuina  
tionem et insomniū. Deinceps decia adest do  
mus cuius principū in meridiano constituitur  
nominata angelus: cardo aut cuspis me  
ridie: et est e' re: idē anguli noctis. Hec est do  
mus regia. Imperij: sublimitatis: exaltationis  
nobilitatis honoris et bone fame. Hanc ex  
numero sequitur vndecima dom⁹ fiducia: spei  
et fortune. Demum accedit duodecima do  
mus que ad principū orientis terminat. Do  
mus vtiq̄ tristice Inuidie: surreptionis: de  
ceptionis et calliditatis. Illud aut non est ob  
liuione pretereūdū q̄ primā: quartam: sep  
timam et decimam: domus primarijs et an  
gularib⁹. Sc̄dam quintam octauā et vndeci  
mam que p̄fatas immediate sequunt: succedē  
tes Reliquas quatuor cadentes appellare cō  
sueuimus. Preterea planete in duodecim  
domicilijs quasdam p̄tates accidentales sibi  
vendicāt: que gaudia dicunt. Mercurius em̄  
gaudet in ascendente. Luna in tertia domo.  
Venus in q̄nta. Mars in sexta. Sol in nona.  
Jupiter in vndecima. Saturnus quoq̄  
in duodecima. Harū rerū et quo pacto figu  
ra celi frequentius depingi consuevit sequē  
scape schema.

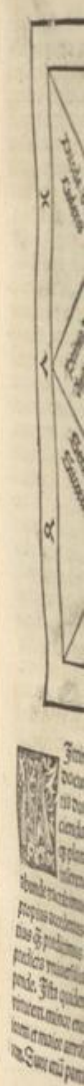



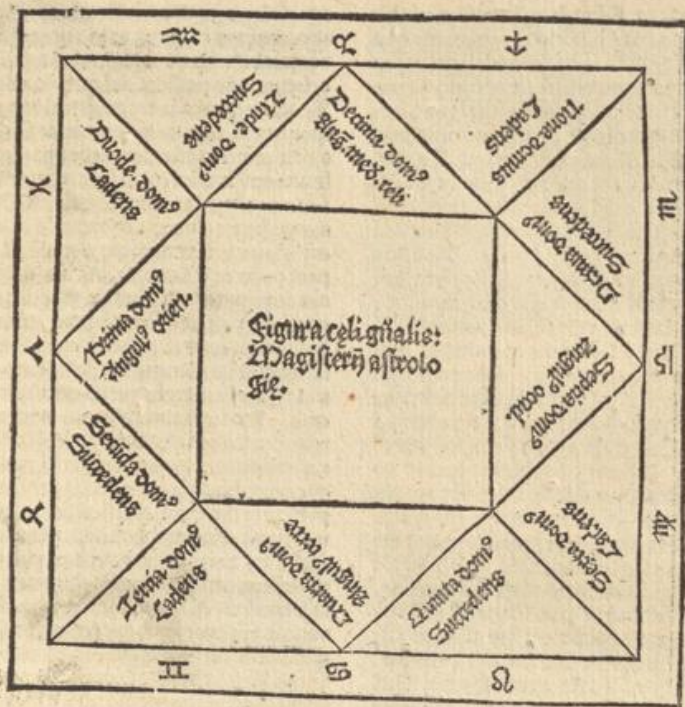

**I**temus in presentia non ab re documentū tradere qua lege in tria duodecim domoꝝ celi sint elicienda atq; determinanda: loca q; planetarꝝ celestibus domibus inferenda. Nā de his paulo post abunde tractabimus Sed iam ad rem ipam propius accedentes. Si mutationes aeris certius q; predicimus scire volueris: ante omnia predicta vniuersalia significata diligenter ppende. Ista quidem mutant particularium virtutem. minor enim virtus vertitur p maiorem et maior attrahit et in se conuertit minorem. Sunt etiā particulares virtutes non tā

te prefatā: nobilitat; et fortitudinis sicut vniuersales. Conuenit ergo volenti loqui de rebus particularibus vt pmo inspiciat ea que vniuersalia sunt et generalia. Verbi causa p diciturus es qualitate alicuius diei propositi necesse est vt sedulo attendas statum ipsius tēporis in quo dies oblatus offenditur. Statum autē tēporis a domino conjunctionis. Quadre aut oppositionis et a signo in quo fit sumes. Dñm autem conjunctionis quadrature aut oppositionis et siderali celesti figura iuste verificata agnosces. Habita igitur figura celi pro tempore preciso et equato ipsius conjunctionis: quadrature aut oppositionis



In primis considera in qua domum celestis figure et in quod signum talis conuenticio quada aut oppositio cadit. Deinde signum et gradum ascendentem diligenter attende. Lete signa que in angulis sunt obliuioni non trades. Planeta enim qui in his locis omnibus plura habet testimonia et dominia. Is profecto huius figure et temporis dominus principalis censebitur. Qui vero pauciora princeps erit in domino. Illud tamen non est ignorandum quod planeta qui in loco coniunctionis. Quadre aut oppositionis et ascendente plura habet dominia alteri antecedit et ei preponi debet. Animaduerte igitur cuius nature sit planeta in figura predominans quod generalis temporis dispositio ad qualitate huius planete appropriatam accedet. Ut si Saturnus erit dominus temporis coitionis. quadrature aut oppositionis humidum tempus erit frigidum et siccum. Si uero humidum. Recte philosophantes in ea re solent et lunam in dominos non eligunt quod planetas dicitur generales temporum gubernatores esse affirmant. Sane in coniunctione eligunt dominum a loco coniunctionis. In oppositioe a loco huius luminaris quod est supra terram. aut in oriente precise quod ibi maior et adest virtus. Idem de quadratura fere asserunt. Lunus locum accipit a loco luminaris existens supra horizontem si alterum est sub terra. Sed si utrumque quod plerumque contingit fuerit supra vel sub terra. Locum huius luminaris qui in figura fortior et fortunator apparet in locum quadre assumunt. Et pote si fuerit unum luminare in angulo aut succedente et alterum in cadente. Locum luminaris in angulo aut succedente tantum fortiozem in locum quadrature acceptant. Generaliter autem dictum uelimus quod planetarum testimonia et dominia uenanda sunt ex tabula propria pro cuiusmodi rebus indagandis inferius luculentissime exposita. Delecto igitur domino ad tempus coniunctionis. quadrature aut

oppositiois luminariu. Notabis primo eius affectione aut naturam quod plerumque tempus eam deimitur. Secundo considerabis signum quod delectus dominus possidet. ad cuius qualitatem igneam. aeream. aqueam aut terream tempus disponitur. Tertio diligenter attende Signum ascendens. eius affectione et de qua mansioe lunari existat. dominum etiam signi ascendente consideratu dignum minime possibabeas. Quarto animaduerte planetas qui sunt in angulis. qui enim angulum decimum aut ascendente occupant potiores et fortiores sunt his qui septimum aut quartum tenent. Quinto uide cum quo planeta luna post coniunctione. quadrature aut oppositionem coeat aut aspectum ineat. Sexto considera quibus planetis aut stellis fixis dominus figure sit iunctus aut ab eis aspectu effectus. His omnibus spectis tandem corum relatum si libet inferas magnam. Si dominus coniunctus. quadrature aut oppositiois fuerit affectus. humidus. et loca principalia prenarata et planete in his humidum et si cum hoc ipse dominus fuerit coniunctus stellis aut planetis humidis aut ab eis aspectus. et luna post separationem coierit aut aspectum habuerit cum planeta humido. et cum hoc natura temporis coeque uauerit. Si hec omnia aut potior pars ad humiditatem declinauerit eueniet humiditas. Si ad siccitatem occiderit siccitas. Si ad caliditatem calor. Si ad frigiditatem frigus. Quod si testimonia fuerint equalia tempus indifferens iudicabitur. Signa (ut iam expositum est) generali dispositione temporis applicationes lune ad planetas et planetarum inter se ex diario receptas cum dispositione generali ipsius temporis commisce et euades rerum particularium certior iudex. Deum hec duo et plumbus excerpta potissimum adiungere decreuimus. Primum temporis significatio tunc maxime mouebit quom luna post coitionem. quadraturam aut oppositionem significat. et corum potior aut aspectu valido ius



getur. Secundū quom luna puenerit ad sy-  
gnum ascendens cōiunctiōis quadrature aut  
oppositiōis tunc mirabit tempus fm affe-  
ctiōem ipsius signi. Eousq; de aeris muta-  
tione et statu coniunctiōnū quadrarum et  
oppositiōnū. Nunc de sanguinis emissione  
hec breuia superioribus adicienda videbant  
Ad diem pro Incisione vene electū construe  
celestem figurā In qua collocabis lunam et  
dñm ascendens in signis igneis aut acris  
fortunatos id est a maleuolis Saturno scz et  
marte ♄ aut ♃ aspectu haudquaquē affe-  
ctos. Lunaz p̄terea et dñm ascendens per  
signa in q̄bus dignitate habent decurrere fas  
stumpset. Construe gratiam bonā fortunā in  
celi medio: aut aspicientē lunam vel dñm ori-  
entis. Cauēbis p̄cipue ne dñs octauē dom⁹  
cum luna aut dño ascendens miscat: quem  
etiam ab angulis rejicere laudabile est. Fuge  
quoad fieri potest ne luna sit in ascendente: et  
ne ipsa aut dñs ascendens domiciliū quar-  
tum aut octauum possideant. Tandē in his  
fuge martē et abhorreſce Saturnū minuēdo  
sanguinē inimicissimos. Vbi tñ hec oīa cōple-  
cti non potes. Lunam potissimū que celestia  
facile et frequēter ad inferiora demittit vna cū  
Ioue humane nature amicissimo diligenter  
obserua: et ex thematibus celi feliciter radian-  
tes expecta. Ea aut que de sanguine extrahē-  
do Jam expositimus accommodare farmacis  
et ceteris medicis opibus fortunando signa  
et planetas qui his rebus p̄sunt opeprecti-  
um erit. Atqui medicus qui incōficiendis et  
dandis medicinis celestia deserit adminicula  
Infirmi et valitudinarij vicā negligere p̄ba-  
tur. q̄ enim relicto superiorū intuitu circa dei-  
bilem se sapere arbitrat. Is nostro Iudicio  
nedum insipere verum etiā insanire videtur.  
Plantaturus arbores aut vites Delige lu-  
nam signa fixa: potissimū Cancrū aut Equi-  
trium perlustrantē. Saturnum autē in bono

statu: aut succedenti. Aut aliqua suaz digni-  
tatū locabis. Ascendens vero sit signū fixum  
aut ad minimum cōmune. In quo saturnus  
dignitate afficiatur Jouis stella habeat forti-  
tudinem aliquā in loco in quo est Inspiciatq;  
q; Saturnū felici aspectu. Sapientes in ar-  
borib; plantandis preferūt dñm exaltationis  
domino domus. et in his omnib; asp̄nant  
martem. Hec breuiter admodū perstringere  
fuit consilium p̄sertim quom alibi res huius  
cōmoditalicq; electiones p̄modū innumere  
in plerisq; locis tractate sunt et quidem abunde  
dissime. Lectoz Vale.

Opera arteq; impressiōis  
mirifica viri solertissimi Io-  
annis Reger Anno salu-  
tis Christi domini 1499.  
Idibus Februarijs he E-  
phimerides noue explete  
atq; absolute sunt Vlme-  
Lector Vale.

IMS



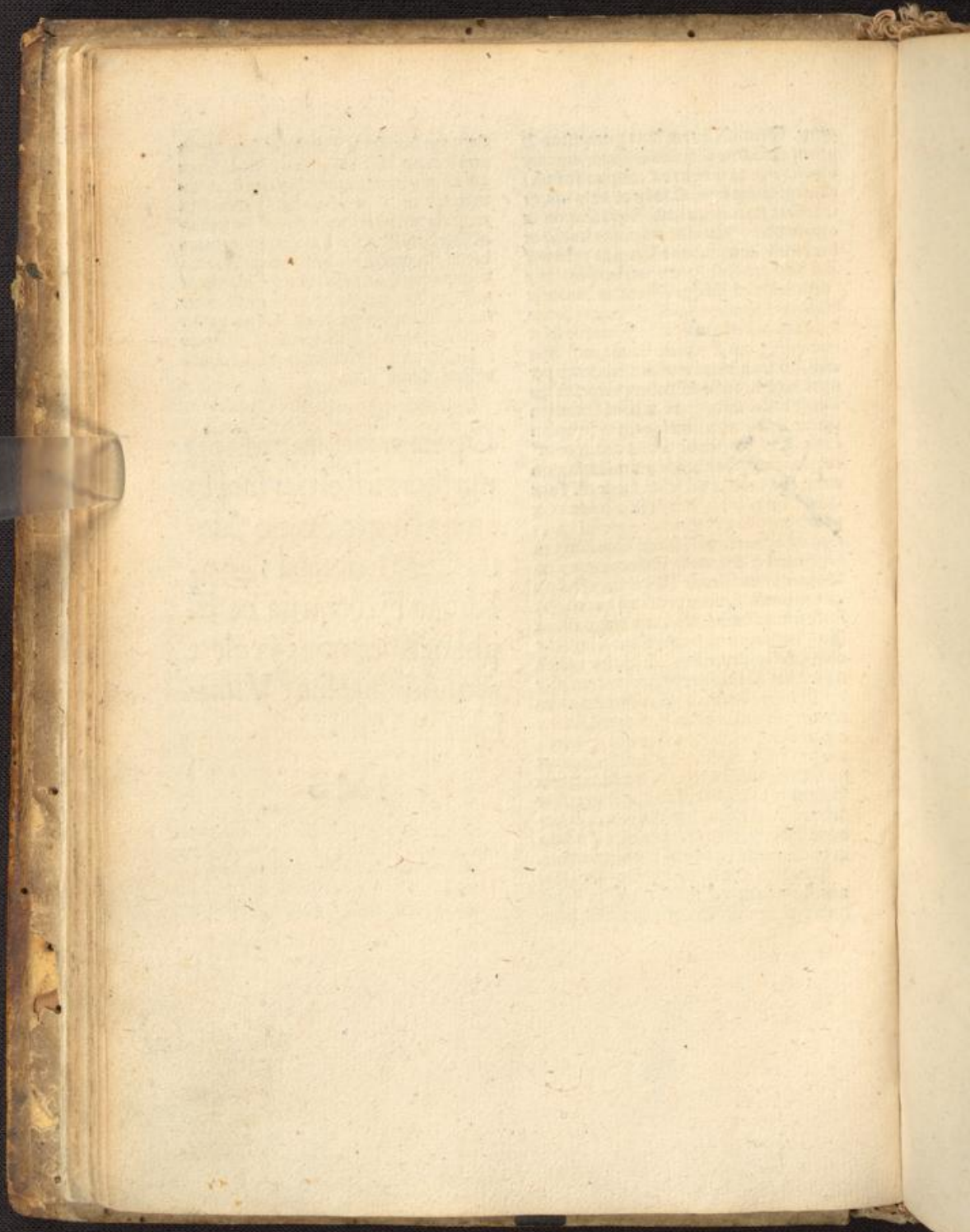



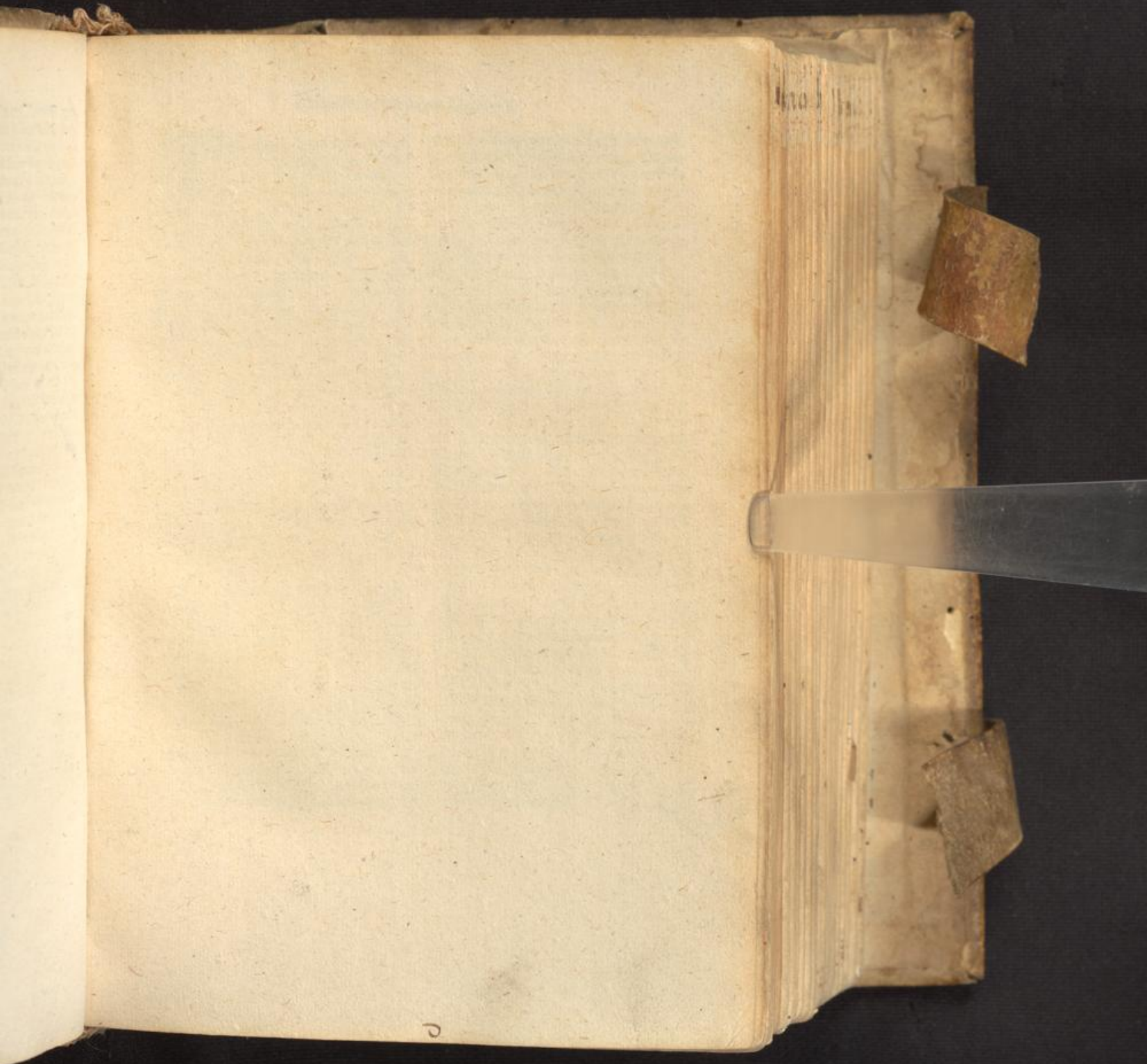



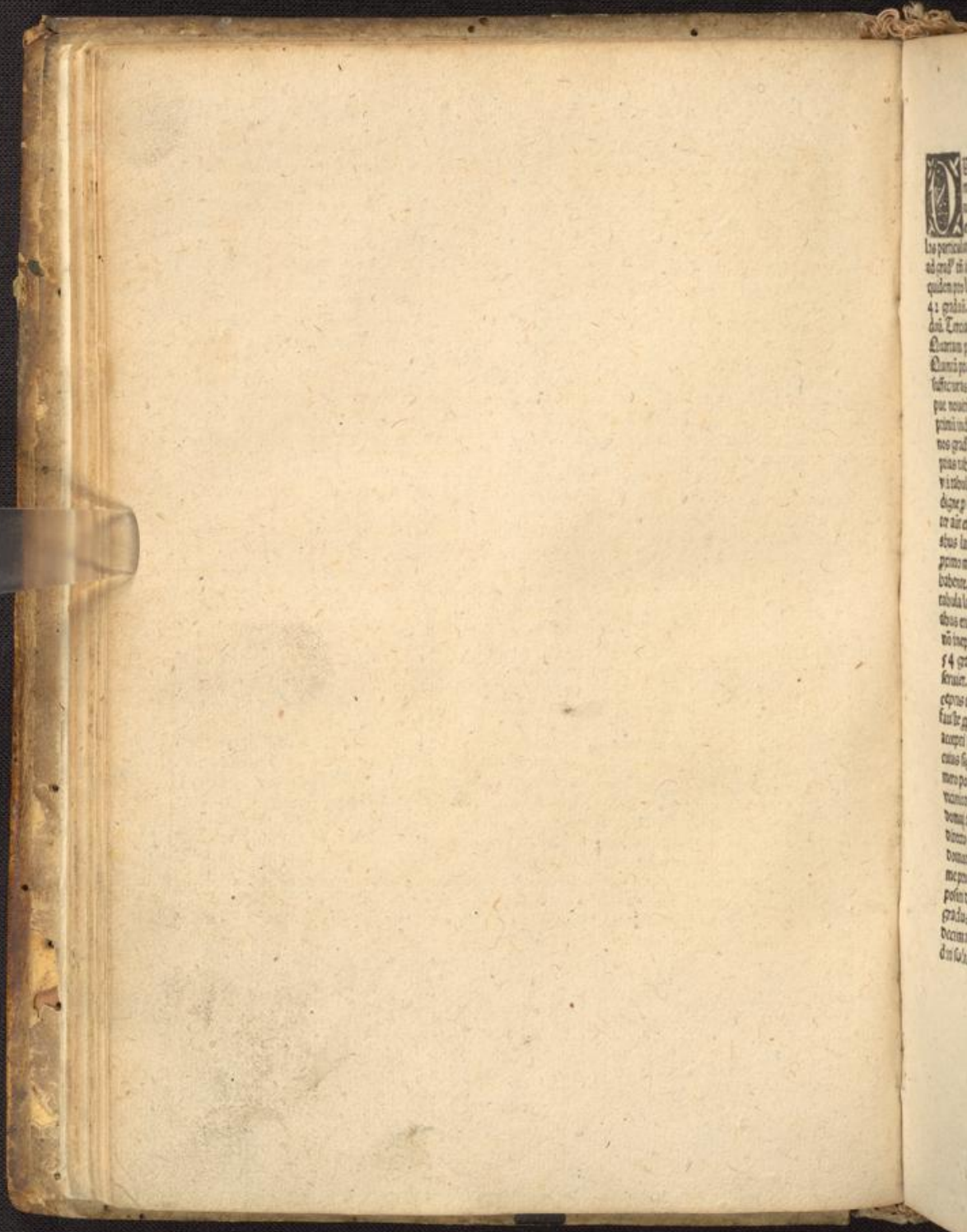

La perical  
ad orf' in  
quidem lo  
4: grati  
diti. T  
Quam p  
Quam p  
sufficite  
que ve  
pini ubi  
nos gra  
pna ubi  
vi ubi  
dige p  
re aut  
stus lan  
pimo m  
babe  
culda la  
stus eni  
nū inq  
f 4 gra  
ferat.  
et pte  
fuit p  
accep  
cuis sig  
mro pol  
vanc  
dona  
Dona  
me p  
pote  
gradus  
decim  
d'n la



**D**uodecim domos celi secundū  
modū cōmodiorem quē ratio-  
nalem dicim⁹ f. allume cōstru-  
ere. Digessim⁹ quinq; tabu-  
las particulares p domib⁹ celi cōstituēdis  
ad grad⁹ tñ integros cōmodissimas. Unā  
quidem pro latitudine: eleuatiōe poli arctici  
42 gradū. Aliam pro latitudine 45 gra-  
dū. Terciam pro latitudine 48 gradū  
Quartam pro latitudine 51 graduum et  
Quintā pro latitudine 54 gradū tanq̄  
sufficietas toti p̄modū Europe. et p̄-  
pue nouitij q̄ astronomice discipline iam  
primū indulgēt. Tamen salū fecim⁹ p̄ tri-  
nos grad⁹ ita q̄ p̄ binis gradib⁹ medius p̄-  
prias tabulas non condidimus. Ricebit tñ  
vñ tabula quāpiam: primarie quidem et cō-  
digne p̄ latitudine cui ascribit. Rationabili-  
ter autē et sine vestigio erroris sensib⁹ p̄ du-  
abus latitudinib⁹ collateralib⁹ quarū vna  
primo minor est latitudine p̄nam tabulā  
habente. Alia autē proximo maior ea. Et sic  
tabula latitudinē 42 gradū inscripta du-  
abus etiā latitudinib⁹ 41 et 43 graduum  
nō inepte accommodabit. Deniq; tabula p̄  
54 gradibus cōscripta 53 et 55 gradib⁹  
seruet. Haud aliter de tab⁹ reliquis inter-  
cepis intelligendū est. Nunc ad rem ipsam  
fauite p̄rem⁹. Ad meridiē diei pro libito  
accepti sume et Ephemeride motū Solis  
cuius signū in quere in fronte tabule sub nu-  
mero polari tue habitatiōni conuenienti aut  
viciniori: gradum vero solis in linea decime  
domus assūmata p̄quire. Quibus inuētis e-  
directo grad⁹ solis dextrorsum initia quicq;  
domorū celi vndecime videlicet Duodeci-  
me prime secunde et tercie. ad meridiem p̄-  
positi diei dicto citius deprehendes. Ipse autē  
gradus solis principiū regie domus quam  
decimam appellam⁹ ostendet Quot si gra-  
dus solis minuta aliqua adhaerint hac lege

initia duodecim domicaliorū celi tpe meridi-  
ano agnosces. Gradū solis integz vt iam  
exposuim⁹ in tabula percontare ad cui⁹ ser-  
dem accipe extra scribendo tempus ad sin-  
stram et quinq; domorū vndecime duode-  
cime prime secunde et tercie initia ad dextrā  
tempus sic extra scriptū confer ad tempus  
immediate sequēis maius differentiā sumē-  
do quam tempori iam extra scripto subne-  
ce. Idem fac omnibus domorū principijs  
sua cuiuslibet differentiā sub scribendo De  
differentia igit tempore extra notari et mi-  
nuta solis accipe partē proportionalem scdm  
proportionē omnib⁹ notissimam ad 60 mi-  
nuta quam partē proportionale immute in ta-  
bellam cuius titulus est Quatuor minuto-  
rum temporis querēdo minuta in linea mi-  
nutorū ad sinistram et secunda si qua fue-  
rint aut p̄nquiora in linea secundorū ad-  
herenti Differentiā autē domus p̄ta vnde-  
cime duodecime et ceterarū domorū quere  
in capite tabelle: et q̄d in angulo cōmuni re-  
peries de gradibus et minutis aut minutis  
dumtaxat adde huic domui cuius accepisti  
differentiam hoc pacto Iustus celi domus  
alia ad meridiem institues. Ad temp⁹ autē  
quodcunq; postmeridianum initia duode-  
cime celi domicaliorum hac normā absolues  
Cum signo et gradu solis ex almanach⁹ re-  
ceptis Ingrede tabulā domorū tue habi-  
tationis quādamodū p̄buiamus: et e vice-  
no gradus solaris sinistrorsum temp⁹ in ho-  
ris et minutis repertū extra notato. Re-  
mento tamen si gradus solis minuta effue-  
rint differentiā sumēde: de qua et minut⁹ so-  
lis accipe partē proportionale iuxta integros  
gradus ad 60 minuta: quā partem pro-  
tionalem tempori extra scripto adiunge mi-  
nuta minutis: et secunda si 30 excesserint  
eorum loco minutis vnitate appene. si pau-  
tiora 30 fuerint: retere. Tempori sic recti



ficato p gradu et minutis solis: adde temp<sup>o</sup>  
 tuum postmeridianū minuta minutis et si  
 60 attigerint pro eis vñā horam ad horas  
 precedentes augetis. Adde etiam horas ho-  
 ris et si ad 24 aut plēs creuerint: rejice 24  
 reliquis seruaſis. Et diuige tandem p qui-  
 buſlibet 6 horis tps postmeridiani vnum  
 minutū tpi iam seruaſo: et conſtabis temp<sup>o</sup>  
 pſum et egregiū intentioni tue. Cum quo  
 tabulam domoꝝ tue habitationis ingrede-  
 re. et in quo verſu horas et minuta aut vici-  
 nioꝝ offendes moꝝ in eodē ſex domos celi  
 agnoſceſ. Si naſt ad temp<sup>o</sup> antemeridia-  
 num 12 celi cuſpides ſtatueris: di-  
 ſtantiā ppoſiti temporis a meridie ſurri-  
 pe a tempore p ſignum gradu et minuta ſolis  
 ſecundū modū pꝛeꝛpoſitum verificato. aut  
 a 24 horis accōmodatis ſi aliaſ ſurſcriptio  
 fieri nequeat. Deme etiā tenies vnitatē: quoy  
 tens diſtantiā temporis a meridie ſenariū  
 continet. Et cum reſiduo intra tabulam do-  
 moꝝ et age quēadmodū de tpe poſtme-  
 ridiano pꝛeꝛpimus et incertam notitiā ſex  
 cuſpidum celi deduceriſ. Obſeruandū tñ  
 q̄ quoyſcuq; temp<sup>o</sup> finaliter querendū  
 in tabula repertum non fuerit. Intrandū  
 eſſe cum tempore minori illic reperto. et cū  
 reſiduo tempore et diſſerentijs domoꝝ p ta-  
 bellam Quatuor minorū tps elucet por-  
 tunculas domibus adſciendas. et ſic rite  
 omnia abſolues. Sex domibus quantū ad  
 earum initia aut cuſpides cognoſcē alie ſex p  
 diametralem oppoſitionem in ipſo zodiaco  
 q̄ facillime cognoſcent. Si pſitionem om-  
 niſmodā in celi domibus conſtruedis amas  
 Joannis de Regiomonte directorū conſu-  
 le ſed plus te diſſicultas opis anget q̄ pꝛeꝛ  
 vtilitatē ſubtilis pꝛeꝛſio delectationis inge-  
 rer. Poſtremo. habitis initijs 12 celi cele-  
 ſtium ſuſcita pro tua induſtria figuram celi  
 quēadmodū Judices aſtronomie vſuato

erigunt atq; depingunt. Cui ex Ephib  
 meridario inſere (pro vt res ipſa exigit) Lo-  
 ca planetarum In hanc em domū planetā  
 quempiam in trudes que eius gradum ſub  
 quo planeta occurrit in figura celeſti cōpꝛe-  
 hendit tandem variare effectus futuros  
 res nature ſecretiſſimas et pꝛoſecto miratu  
 digniſſimas. Lector Vale.

Tabula pꝛortionum celi domib<sup>o</sup> erigen-  
 dis cōmoda vna cum tabella Quatuor mi-  
 nutoꝝum temporis poſt tabulas domoꝝum  
 apparebunt



Tabula domorum ad 42 Gradus latitudinis

V

8

Tempus a meridie	10	11	12	1	2	3	Do mus
0	0	0	9	20	20	12	3
0	4	1	10	21	21	12	4
0	7	2	11	22	21	13	5
0	11	3	12	23	22	14	5
0	15	4	13	24	23	14	6
0	18	5	14	25	24	15	7
0	22	6	16	26	24	16	8
0	26	7	17	26	25	17	9
0	29	8	18	27	26	18	9
0	33	9	19	28	26	18	10
0	37	10	20	29	27	19	11
0	40	11	21	29	28	20	12
0	44	12	22	1	29	21	13
0	48	13	23	2	29	21	14
0	51	14	24	3	29	22	14
0	55	15	25	3	1	23	15
0	59	16	28	4	2	23	16
1	3	17	27	5	2	24	17
1	6	18	28	6	3	25	18
1	10	19	29	7	4	26	19
1	14	20	II	8	4	27	20
1	18	21	1	8	5	27	21
1	21	22	2	19	6	28	21
1	25	23	3	10	6	29	22
1	29	24	4	11	7	29	23
1	33	25	5	12	8	II	24
1	36	26	6	12	9	1	25
1	40	27	7	13	9	2	26
1	44	28	8	14	10	2	26
1	48	29	9	15	11	3	27
1	52	30	10	16	12	4	28

Tempus a meridie	10	11	12	1	2	3	Do mus
1	52	0	10	16	12	4	28
1	55	1	11	17	13	5	29
1	59	2	12	17	13	6	29
2	3	3	13	18	14	7	1
2	7	4	14	19	15	7	2
2	11	5	15	19	15	8	3
2	15	6	16	20	16	9	4
2	19	7	17	21	17	10	4
2	22	8	18	22	18	10	5
2	26	9	19	23	19	11	6
2	30	10	20	24	19	12	7
2	34	11	21	25	20	13	8
2	38	12	22	25	21	13	9
2	42	13	23	26	22	14	10
2	46	14	23	27	22	15	11
2	50	15	24	28	23	16	12
2	54	16	25	29	24	16	12
2	58	17	26	29	25	17	13
3	2	18	27	29	26	18	14
3	6	19	28	1	26	19	15
3	10	20	29	2	27	20	16
3	14	21	29	3	28	21	17
3	18	22	1	3	29	22	18
3	22	23	2	4	29	23	19
3	27	24	3	5	II	23	20
3	31	25	4	6	1	24	21
3	35	26	5	7	2	25	22
3	39	27	6	8	3	26	23
3	43	28	7	8	3	26	23
3	47	29	7	9	4	27	24
3	51	30	8	10	5	28	25

0 3



Tabula domorum ad 42 Gradus Latitudinis.

II

9

Tempus a meridie	10	11	12	1	2	3	Do
	II	III	IV	V	VI	VII	m <sup>o</sup>
3	51	0	8	10	5	18	25
3	55	1	9	11	6	19	26
4	0	2	10	12	7	20	27
4	4	3	11	13	7	1	28
4	8	4	12	13	8	2	29
4	12	5	13	14	9	3	III
4	16	6	14	15	10	3	1
4	21	7	15	16	10	4	2
4	26	8	16	17	11	5	3
4	29	9	17	18	12	6	4
4	33	10	18	19	13	7	5
4	38	11	19	19	14	8	6
4	42	12	20	20	15	9	7
4	46	13	20	21	16	9	8
4	51	14	21	22	16	10	9
4	55	15	22	23	17	11	9
4	59	16	23	23	18	12	10
5	3	17	24	24	19	13	11
5	8	18	25	25	20	14	12
5	12	19	26	26	21	15	13
5	16	20	27	27	21	15	14
5	21	21	28	28	22	16	15
5	25	22	29	29	23	17	16
5	29	23	III	III	24	18	17
5	34	24	1	1	25	19	18
5	38	25	2	2	26	20	19
5	43	26	3	3	27	21	20
5	47	27	4	4	28	22	21
5	51	28	5	5	28	22	22
5	56	29	5	5	29	23	23
6	0	30	6	6	29	24	24

Tempus a meridie	10	11	12	1	2	3	Do
	III	IV	V	VI	VII	VIII	m <sup>o</sup>
6	0	0	6	6	10	14	24
6	4	1	7	7	1	25	25
6	9	2	8	7	2	26	26
6	13	3	9	8	2	27	27
6	17	4	10	9	3	28	27
6	22	5	11	10	4	29	28
6	26	6	12	11	5	29	29
6	30	7	13	12	6	III	III
6	35	8	14	13	7	1	1
6	39	9	15	14	8	2	2
6	44	10	16	14	8	3	3
6	48	11	17	15	9	4	4
6	52	12	18	16	10	5	5
6	57	13	19	17	11	6	6
7	1	14	20	18	12	6	7
7	5	15	21	19	13	7	8
7	9	16	22	20	14	8	9
7	14	17	23	21	14	9	10
7	18	18	24	22	15	10	11
7	22	19	24	22	15	11	12
7	27	20	25	23	17	12	13
7	31	21	26	24	18	13	14
7	35	22	27	25	19	13	15
7	39	23	28	26	20	14	16
7	44	24	29	27	20	15	17
7	48	25	III	28	21	16	17
7	52	26	1	28	22	17	18
7	59	27	2	29	23	18	19
8	0	28	3	29	24	19	20
8	5	29	4	1	24	19	21
8	9	30	5	2	25	20	22



Tabula domorum ad 42 Gradus Lartudinis

Ω

117

Tempus a meridie	10	11	12	1	2	3	Do m <sup>o</sup>
8	9	10	5	2	25	20	22
8	13	11	6	3	26	21	23
8	17	2	7	3	27	22	24
8	21	3	8	4	27	23	25
8	25	4	8	5	28	24	26
8	29	5	9	6	29	24	27
8	33	6	10	7	30	25	27
8	38	7	11	8	1	26	28
8	42	8	12	8	1	27	29
8	46	9	13	9	2	28	30
8	50	10	14	10	3	28	1
8	54	11	15	11	4	29	2
8	58	12	16	12	5	30	3
9	2	13	17	13	5	1	4
9	6	14	17	13	6	2	5
9	10	15	18	14	7	3	6
9	14	16	19	15	8	3	7
9	18	17	20	16	8	4	8
9	22	18	21	17	9	5	9
9	26	19	22	18	10	6	10
9	30	20	23	18	11	7	11
9	34	21	24	19	12	7	12
9	38	22	25	20	12	8	13
9	41	23	26	21	13	9	14
9	45	24	27	21	14	10	14
9	49	25	27	22	14	11	15
9	53	26	28	23	15	11	16
9	57	27	29	24	17	12	17
10	1	28	29	25	17	13	18
10	5	29	1	26	18	14	19
10	8	30	2	26	18	15	20

Tempus a meridie	10	11	12	1	2	3	Do m <sup>o</sup>
10	8	0	2	26	18	15	20
10	12	1	3	27	19	15	21
10	16	2	4	28	20	16	22
10	20	3	5	28	20	17	23
10	24	4	6	29	21	18	24
10	27	5	6	30	22	19	25
10	31	6	7	1	23	19	26
10	35	7	8	2	24	20	27
10	39	8	9	2	24	21	28
10	42	9	10	3	25	22	29
10	46	10	11	4	26	23	30
10	50	11	11	5	26	24	1
10	54	12	12	5	27	24	2
10	57	13	13	6	28	25	3
11	1	14	14	7	29	26	4
11	5	15	15	7	29	27	5
11	9	16	16	8	30	28	6
11	12	17	16	9	1	28	7
11	16	18	17	10	2	29	8
11	20	19	18	10	2	30	9
11	23	20	19	11	3	1	10
11	27	21	20	12	4	2	11
11	31	22	21	13	4	3	12
11	34	23	21	13	5	4	13
11	38	24	22	14	6	4	14
11	42	25	23	15	7	5	15
11	45	26	24	15	7	6	16
11	49	27	25	16	8	7	18
11	52	28	26	17	9	8	19
12	56	29	26	18	10	9	20
12	0	30	27	18	10	10	21

22



Residuum Tabule domorum ad 4 2 Gradus Latitudinis

☉

☽

Tempus a meridie	10	11	12	1	2	3	Diebus
12	0	0	27	18	10	10	21
12	4	1	28	19	11	11	22
12	7	2	29	20	12	11	23
12	11	3	30	21	13	12	24
12	15	4	1	22	13	13	25
12	18	5	2	22	14	14	27
12	22	6	3	23	15	15	28
12	26	7	3	24	16	16	29
12	29	8	4	24	16	17	30
12	33	9	5	25	17	18	1
12	37	10	6	26	18	19	2
12	40	11	7	27	19	20	3
12	44	12	8	27	19	21	4
12	48	13	8	28	20	22	5
12	51	14	9	29	21	23	6
12	55	15	10	29	22	24	7
12	59	16	11	1	23	25	8
13	3	17	11	2	23	26	9
13	6	18	12	2	24	27	10
13	10	19	13	3	25	28	11
13	14	20	14	3	26	29	12
13	18	21	15	4	27	30	13
13	21	22	16	5	27	1	14
13	25	23	16	6	28	2	15
13	29	24	17	6	29	3	16
13	33	25	18	7	30	4	17
13	36	26	19	8	1	5	18
13	40	27	20	9	2	6	19
13	44	28	21	9	3	7	20
13	48	29	21	10	4	8	21
13	52	30	22	11	4	9	22

Tempus a meridie	10	11	12	1	2	3	Diebus
13	52	0	22	11	4	11	27
13	55	1	23	12	5	12	28
14	59	2	24	13	6	13	29
14	3	3	25	13	7	14	30
14	7	4	25	14	8	16	1
14	11	5	26	15	9	17	2
14	15	6	27	16	10	19	3
14	19	7	28	17	11	20	4
14	22	8	29	18	12	22	5
14	26	9	29	18	13	23	6
14	30	10	30	19	14	24	7
14	34	11	1	20	15	26	8
14	38	12	2	21	16	27	9
14	42	13	3	22	17	29	10
14	47	14	4	23	18	30	11
14	50	15	5	24	19	1	12
14	54	16	6	24	20	2	13
14	58	17	6	25	22	3	14
15	2	18	7	26	23	4	15
15	6	19	8	27	24	5	16
15	10	20	9	28	25	6	17
15	14	21	10	29	26	7	18
15	18	22	11	30	27	8	19
15	22	23	11	1	29	9	20
15	27	24	12	2	30	10	21
15	31	25	13	3	1	11	22
15	35	26	14	4	2	12	23
15	39	27	15	5	3	13	24
15	43	28	16	6	4	14	25
15	47	29	17	6	5	15	26
15	51	30	18	7	6	16	27



Residuum tabule domorum ad 41 Gradus latitudinis

†

‡

Tempus a meridie	10	11	12	1	2	3	Do
15	51	0	18	7	8	26	6
15	55	1	19	8	9	28	7
16	0	2	20	9	11	29	9
16	4	3	21	10	12	V	10
16	8	4	22	12	14	3	11
16	12	5	23	13	15	5	13
16	16	6	24	14	17	7	14
16	21	7	25	15	18	9	15
16	25	8	25	16	20	10	16
16	29	9	26	17	22	12	17
16	33	10	27	18	23	14	19
16	38	11	28	19	25	15	20
16	42	12	29	20	27	17	21
16	46	13	30	22	28	19	22
16	51	14	1	23	X	20	24
16	55	15	2	24	2	22	25
16	59	16	3	25	3	24	26
17	3	17	4	26	5	25	27
17	8	18	5	27	7	27	28
17	12	19	6	29	9	29	29
17	16	20	7	30	11	X	II
17	21	21	8	1	12	2	2
17	25	22	9	3	14	4	3
17	29	23	11	4	16	5	4
17	34	24	12	5	18	7	5
17	38	25	13	7	20	8	6
17	42	26	14	8	22	10	8
17	47	27	15	10	24	11	9
17	51	28	16	11	26	13	10
17	56	29	17	12	28	14	11
18	0	30	18	13	V	15	12

Tempus a meridie	10	11	12	1	2	3	Do
18	0	0	18	14	0	15	12
18	4	1	19	15	2	17	13
18	9	2	20	17	4	19	14
18	13	3	21	18	6	20	15
18	17	4	22	20	8	22	16
18	21	5	23	21	10	23	17
18	25	6	24	23	12	25	18
18	31	7	26	24	14	26	20
18	35	8	27	26	15	27	21
18	39	9	28	27	17	28	22
18	44	10	29	29	19	29	23
18	48	11	30	31	21	II	24
18	52	12	2	23	2	25	25
18	57	13	3	4	25	3	26
19	1	14	4	6	27	5	27
19	5	15	5	8	28	6	28
19	9	16	6	9	X	7	29
19	14	17	7	11	2	8	30
19	18	18	8	12	4	10	1
19	22	19	9	14	5	11	2
19	27	20	11	16	7	12	3
19	31	21	12	18	8	13	4
19	35	22	13	19	10	14	4
19	39	23	14	21	12	15	5
19	44	24	16	23	13	16	6
19	48	25	17	25	14	17	7
19	52	26	18	27	16	18	8
19	56	27	19	29	18	19	9
20	0	28	21	V	19	20	10
20	5	29	22	2	21	21	11
20	9	30	23	4	22	22	12

29



Postrema Tabule Hämörum ad 43 Gradus Latitudinis

☸

H

Ups	a	10	11	12	1	2	3	Do
meridie	☸	☸	V	☸	II	☸	mus	
H	m	g	g	g	g	g	g	
20	9	0	23	4	22	22	12	
20	13	1	25	5	23	23	13	
20	17	2	26	7	25	24	14	
20	21	3	28	9	26	25	15	
20	25	4	29	10	27	26	16	
20	29	5	X	12	28	27	17	
20	33	6	1	13	II	28	18	
20	38	7	3	15	1	29	19	
20	42	8	4	17	2	☸	19	
20	46	9	5	19	4	1	20	
20	50	10	6	20	5	2	21	
20	54	11	8	22	6	3	22	
20	58	12	9	24	7	4	23	
21	2	13	10	25	8	5	24	
21	6	14	12	26	9	6	25	
21	10	15	13	28	10	7	26	
21	14	16	14	29	12	7	26	
21	18	17	16	☸	13	8	27	
21	22	18	17	2	14	9	28	
21	26	19	18	4	15	10	29	
21	30	20	20	5	16	11	☸	
21	34	21	21	7	17	12	1	
21	38	22	22	9	18	13	2	
21	41	23	23	10	19	14	2	
21	45	24	25	11	20	14	3	
21	49	25	26	12	21	15	4	
21	53	26	27	14	22	16	5	
21	57	27	29	15	23	17	6	
22	1	28	V	16	24	17	7	
22	5	29	2	17	25	18	7	
22	8	30	3	19	26	19	8	

Ups	a	10	11	12	1	2	3	Do
meridie	H	V	☸	II	☸	mus		
H	m	g	g	g	g	g		
22	8	0	3	19	26	19	8	
22	12	1	4	20	27	20	9	
22	16	2	5	21	27	21	10	
22	20	3	7	22	28	21	11	
22	24	4	8	23	29	22	12	
22	27	5	9	25	☸	23	12	
22	31	6	10	26	1	24	13	
22	35	7	12	27	2	25	14	
22	39	8	13	28	3	25	15	
22	42	9	14	II	3	26	16	
22	46	10	16	1	4	27	16	
22	50	11	17	2	5	28	17	
22	54	12	18	3	6	28	18	
22	57	13	19	4	7	29	19	
23	1	14	20	5	7	☸	20	
23	5	15	21	6	8	1	21	
23	9	16	23	7	9	2	22	
23	12	17	24	8	10	2	22	
23	16	18	25	9	11	3	23	
23	20	19	26	10	11	4	24	
23	23	20	27	11	12	4	25	
23	27	21	29	12	13	5	26	
23	31	22	☸	13	14	6	26	
23	34	23	1	14	15	7	27	
23	38	24	2	15	15	8	28	
23	41	25	3	16	16	8	29	
23	45	26	5	17	17	9	29	
23	49	27	6	18	17	10	☸	
23	53	28	7	19	18	10	1	
23	56	29	8	20	19	11	2	
24	0	30	9	20	20	12	3	



Tabula demorum ad 45 Gradus Latitudinis

V

8

Ep̄s a	10	11	12	1	2	3	Do
meridie	V	8	II	9	Ω	II	m°
H	m	g	g	g	g	g	g
0	0	0	10	22	22	13	3
0	4	1	11	24	22	14	4
0	7	2	12	24	23	14	5
0	11	3	13	25	24	15	6
0	15	4	14	26	25	16	7
0	18	5	15	27	25	17	7
0	22	6	16	28	26	17	8
0	26	7	17	29	27	18	9
0	29	8	18	29	28	19	10
0	33	9	19	0	28	19	10
0	37	10	20	1	29	20	11
0	40	11	21	2	Ω	21	12
0	44	12	22	3	0	21	13
0	48	13	24	4	1	22	14
0	51	14	25	5	2	23	15
0	55	15	26	5	3	24	16
0	59	16	27	6	3	24	16
1	3	17	28	7	4	25	17
1	6	18	29	8	5	26	18
1	10	19	II	9	6	27	19
1	14	20	1	10	6	27	19
1	18	21	2	10	7	28	20
1	21	22	3	11	8	28	21
1	25	23	4	12	8	29	22
1	29	24	5	13	9	II	23
1	33	25	6	13	10	1	24
1	36	26	7	14	10	1	25
1	40	27	8	15	11	2	26
1	44	28	9	16	12	3	27
1	48	29	10	17	12	4	27
1	52	30	11	17	3	5	28

Ep̄s a	10	11	12	1	2	3	Do
meridie	8	II	9	Ω	II	II	m°
H	m	g	g	g	g	g	g
1	52	0	11	17	13	5	28
1	55	1	12	18	14	5	29
1	59	2	13	19	15	6	29
2	3	3	14	20	15	7	1
2	7	4	15	21	16	8	2
2	11	5	15	21	17	8	3
2	15	6	16	22	18	9	3
2	19	7	17	23	18	10	4
2	22	8	18	24	19	11	5
2	26	9	19	24	20	12	6
2	30	10	20	25	20	12	7
2	34	11	21	26	21	13	8
2	38	12	22	27	22	14	9
2	42	13	23	27	23	15	10
2	46	14	24	28	23	15	10
2	50	15	25	29	24	16	11
2	54	16	26	Ω	25	17	12
2	58	17	27	1	26	18	13
3	2	18	28	2	26	19	14
3	6	19	29	2	27	19	15
3	10	20	29	3	28	20	16
3	14	21	1	3	29	21	17
3	18	22	2	5	29	22	18
3	22	23	2	5	II	22	19
3	27	24	3	6	1	23	20
3	31	25	4	7	2	24	20
3	35	26	5	8	2	25	21
3	39	27	6	9	3	26	22
3	43	28	7	10	4	27	23
3	47	29	8	10	5	27	24
3	51	30	9	11	6	28	25

0 5



Tabula domorum ad 45 Gradus latitudinis

II

Tempus a meridie	10	11	12	1	2	3	Horae
H	7	8	8	8	8	8	mus
3	51	0	9	11	6	28	25
3	55	1	10	12	6	29	26
4	0	2	11	13	7	30	27
4	4	3	12	14	8	1	28
4	8	4	13	14	9	1	29
4	12	5	14	15	9	2	30
4	16	6	15	16	10	3	1
4	21	7	15	17	11	4	2
4	26	8	16	18	12	5	3
4	29	9	17	19	12	6	4
4	33	10	18	19	13	7	5
4	38	11	19	20	14	7	6
4	42	12	20	21	15	8	7
4	46	13	21	22	16	9	8
4	51	14	22	23	17	10	8
4	55	15	23	24	17	11	9
4	59	16	24	24	18	12	10
5	3	17	25	25	19	12	11
5	8	18	26	26	20	13	12
5	13	19	27	27	21	14	13
5	16	20	27	28	22	15	14
5	21	21	28	29	22	16	15
5	25	22	29	29	23	17	16
5	29	23	30	30	24	18	17
5	34	24	1	1	25	19	1
5	38	25	2	2	26	19	18
5	43	26	3	3	27	20	19
5	47	27	4	4	27	21	20
5	51	28	5	4	28	22	21
5	56	29	6	5	29	23	21
6	0	30	7	6	30	24	23

Tempus a meridie	10	11	12	1	2	3	Horae
H	8	8	8	8	8	8	mus
6	0	0	7	6	0	24	23
6	4	1	8	7	1	25	24
6	9	2	9	8	2	25	25
6	13	3	10	9	3	26	26
6	17	4	11	9	4	27	27
6	22	5	12	10	4	28	28
6	26	6	13	11	5	29	29
6	30	7	14	12	6	30	30
6	35	8	15	13	7	1	1
6	39	9	15	14	7	1	2
6	44	10	16	15	8	2	3
6	48	11	17	16	9	3	4
6	52	12	18	16	10	4	4
6	57	13	19	17	11	5	5
7	1	14	20	18	12	6	6
7	5	15	21	19	12	6	7
7	9	16	22	20	13	7	8
7	14	17	23	21	14	8	9
7	18	18	24	22	15	9	10
7	22	19	25	23	15	10	11
7	27	20	26	23	16	11	12
7	31	21	27	24	17	11	13
7	35	22	28	25	18	12	14
7	39	23	29	26	19	13	15
7	44	24	30	26	20	14	16
7	48	25	1	27	20	14	17
7	52	26	2	28	21	15	17
7	59	27	3	29	22	16	18
8	0	28	3	30	23	17	19
8	5	29	4	1	23	18	20
8	9	30	5	2	24	19	21



Tabula domorum ad 45 Gradus latitudinis

Ω

ny

Tempus	a	10	11	12	1	2	3	Do?
meridie	Ω	ny	⊖	⊕	M	I	mus	
	h	m	g	g	g	g	g	g
8	9	0	5	2	24	19	21	
8	13	1	6	2	25	20	22	
8	17	2	7	3	26	20	23	
8	21	3	8	4	26	21	24	
8	25	4	9	5	27	22	25	
8	29	5	10	6	28	23	26	
8	33	6	11	7	29	24	27	
8	38	7	11	7	M	24	28	
8	42	8	12	8	1	25	29	
8	46	9	13	9	1	26	30	
8	50	10	14	10	2	27	1	
8	54	11	15	11	3	28	1	
8	58	12	16	12	4	29	2	
9	2	13	17	13	4	29	3	
9	6	14	18	14	5	30	4	
9	10	15	19	15	6	1	5	
9	14	16	20	16	7	1	6	
9	18	17	21	16	7	2	7	
9	22	18	21	17	8	3	8	
9	26	19	22	17	9	4	9	
9	30	20	23	18	10	5	10	
9	34	21	24	18	10	5	11	
9	38	22	25	19	11	6	12	
9	41	23	26	20	12	7	13	
9	45	24	27	21	12	8	14	
9	49	25	28	21	13	8	15	
9	53	26	28	22	14	9	16	
9	57	27	29	23	15	10	16	
10	1	28	29	24	15	11	17	
10	5	29	1	24	16	12	18	
10	8	30	2	25	17	13	19	

Tempus	a	10	11	12	1	2	3	Do?
meridie	ny	⊖	⊕	M	I	h	m	
	h	m	g	g	g	g	g	
10	8	0	2	25	17	13	19	
10	12	1	3	26	18	13	20	
10	16	2	4	27	18	14	21	
10	20	3	4	27	19	15	22	
10	24	4	5	28	19	16	23	
10	27	5	6	29	20	16	24	
10	31	6	7	M	21	17	25	
10	35	7	8	10	22	18	26	
10	39	8	9	1	22	19	27	
10	42	9	9	2	23	20	28	
10	46	10	10	3	24	21	29	
10	50	11	11	3	25	21	30	
10	54	12	12	4	25	22	1	
10	57	13	13	4	26	23	2	
11	1	14	14	5	27	24	3	
11	5	15	15	6	28	25	4	
11	9	16	16	7	28	26	5	
11	12	17	16	7	29	26	6	
11	16	18	17	8	29	27	7	
11	20	19	18	9	I	28	9	
11	23	20	19	10	1	29	10	
11	27	21	20	10	2	30	11	
11	31	22	20	11	2	1	12	
11	34	23	21	12	3	1	13	
11	38	24	22	13	4	2	14	
11	42	25	23	13	5	3	15	
11	45	26	24	14	5	4	16	
11	49	27	24	15	6	5	17	
11	52	28	25	16	6	6	18	
11	56	29	26	16	8	6	19	
12	0	30	27	17	8	7	20	



Reliquum Tabule domorum ad 45 Gradus Latitudinis

☉

☽

Ops a	10	11	12	1	2	3	Doz
meridie	☉	☉	☉	☉	☉	☉	m°
12	0	0	27	17	8	7	20
12	4	1	28	18	9	8	21
12	7	2	28	19	10	9	22
12	11	3	29	19	10	10	24
12	15	4	30	20	11	11	25
12	18	5	1	20	12	12	26
12	22	6	2	21	13	13	27
12	26	7	3	22	13	14	28
12	29	8	3	23	14	15	29
12	33	9	4	23	15	16	30
12	37	10	5	24	16	17	1
12	40	11	6	25	16	18	2
12	44	12	6	26	17	19	4
12	48	13	7	26	18	20	6
12	51	14	8	27	19	21	7
12	55	15	9	28	19	22	8
12	59	16	10	29	20	23	9
13	3	17	10	29	21	24	10
13	6	18	11	30	22	25	12
13	10	19	12	1	22	26	13
13	14	20	13	1	23	27	14
13	18	21	14	2	24	28	16
13	21	22	15	3	25	29	17
13	25	23	15	3	26	30	18
13	29	24	16	4	27	1	19
13	36	25	17	5	27	2	20
13	36	26	18	5	28	4	22
13	40	27	19	7	29	5	23
13	44	28	20	8	30	6	25
13	48	29	20	8	1	7	26
13	52	30	21	9	2	8	27

Ops a	10	11	12	1	2	3	Doz
meridie	☉	☉	☉	☉	☉	☉	m°
13	52	0	21	9	2	8	27
13	55	1	22	10	3	10	29
13	59	2	23	11	4	11	30
14	3	3	24	11	5	13	1
14	7	4	24	12	6	14	2
14	11	5	25	13	6	16	4
14	15	6	26	14	7	17	5
14	19	7	27	15	8	18	6
14	22	8	28	16	9	19	8
14	26	9	28	16	10	21	9
14	30	10	29	17	11	22	11
14	34	11	30	18	12	24	12
14	38	12	1	19	13	25	13
14	42	13	2	20	14	27	15
14	47	14	3	21	15	29	16
14	50	15	4	21	16	30	17
14	54	16	5	22	18	1	19
14	58	17	5	22	19	4	20
15	2	18	6	24	20	5	21
15	6	19	7	25	21	7	23
15	10	20	8	26	22	8	24
15	14	21	9	27	23	10	25
15	18	22	10	28	25	12	27
15	22	23	11	28	26	14	28
15	27	24	12	29	27	15	29
15	31	25	12	30	29	17	30
15	35	26	13	1	30	19	1
15	39	27	14	2	1	21	2
15	43	28	15	3	2	22	4
15	47	29	16	4	3	24	6
15	51	30	17	5	5	26	7



Reliquam Tabule domorum ad 45 Gradus latitudinis

†

‡

Tempus a meridie	10	11	12	1	2	3	Do
15	11	0	17	5	5	26	7
15	55	1	18	6	16	28	9
16	0	2	19	7	8	V	10
16	4	3	20	8	9	2	11
16	8	4	21	9	11	4	12
16	12	5	22	10	12	5	13
16	16	6	23	11	14	7	14
16	21	7	24	12	15	9	16
16	25	8	25	13	17	11	17
16	29	9	26	14	19	13	18
16	33	10	26	16	21	15	19
16	38	11	27	17	22	16	21
16	42	12	28	18	24	18	22
16	46	13	29	19	26	20	23
16	51	14	30	20	28	22	25
16	55	15	1	21	30	23	26
16	59	16	2	23	2	25	27
17	3	17	3	24	3	26	28
17	8	18	4	25	5	28	29
17	12	19	5	26	7	30	30
17	15	20	6	28	9	2	1
17	21	21	7	29	11	4	3
17	25	22	8	30	13	6	4
17	29	23	9	2	15	7	5
17	34	24	10	3	17	9	6
17	38	25	11	4	19	10	7
17	42	26	12	6	21	12	8
17	47	27	13	7	23	13	10
17	51	28	14	9	26	15	11
17	56	29	15	10	28	16	12
18	0	30	17	12	V	18	13

Tempus a meridie	10	11	12	1	2	3	Do
18	0	0	17	12	0	18	13
18	4	1	18	13	2	19	14
18	9	2	19	14	4	21	15
18	13	3	20	16	6	22	16
18	17	4	21	18	8	24	17
18	21	5	22	19	10	25	18
18	25	6	23	21	12	27	19
18	31	7	24	22	14	28	20
18	35	8	26	24	16	29	21
18	39	9	27	26	18	30	22
18	44	10	28	28	20	2	23
18	48	11	29	29	22	4	24
18	52	12	30	30	24	5	25
18	57	13	1	3	26	6	26
19	1	14	3	4	28	7	27
19	5	15	4	6	30	8	28
19	9	16	5	8	2	10	29
19	14	17	6	10	4	11	30
19	18	18	8	11	6	12	1
19	22	19	9	13	8	13	2
19	27	20	10	15	10	14	3
19	31	21	11	17	11	15	4
19	35	22	12	19	13	16	5
19	39	23	13	21	14	17	6
19	44	24	15	22	16	18	7
19	48	25	16	24	17	19	8
19	52	26	17	26	19	21	9
19	56	27	18	28	20	22	10
20	0	28	20	V	22	23	11
20	5	29	21	2	23	24	12
20	9	30	22	4	25	25	13



Postrema tabula domorum ad 45 Gradus latitudinis

K

Tempus a meridie	10	11	12	1	2	3	Do m <sup>o</sup>
20	9	0	22	4	25	15	12
20	13	1	24	5	26	16	14
20	17	2	25	7	28	27	15
20	21	3	26	9	29	28	15
20	25	4	27	11	II	29	16
20	29	5	29	13	1	30	17
20	33	6	K	15	3	1	18
20	38	7	2	16	4	2	19
20	42	8	3	18	5	2	20
20	46	9	4	19	7	3	21
20	50	10	6	21	8	4	22
20	54	11	7	23	9	5	23
20	58	12	8	25	10	6	23
21	2	13	10	26	11	7	24
21	6	14	11	28	12	8	25
21	10	15	13	29	13	9	26
21	14	16	14	30	14	10	27
21	18	17	15	2	15	10	28
21	22	18	16	4	16	11	29
21	26	19	18	5	18	12	29
21	30	20	19	7	19	13	30
21	34	21	20	8	20	14	1
21	38	22	22	10	21	15	2
21	41	23	23	11	22	15	3
21	45	24	24	13	23	16	4
21	49	25	26	14	24	17	4
21	53	26	27	16	25	18	5
21	57	27	28	17	26	19	6
22	1	28	V	19	26	20	7
22	5	29	1	20	27	20	8
22	8	30	3	21	28	21	9

Tempus a meridie	10	11	12	1	2	3	Do mus
22	8	0	3	21	28	21	9
22	12	1	4	22	29	22	10
22	16	2	6	24	30	22	10
22	20	3	7	25	1	23	11
22	24	4	8	26	1	24	12
22	27	5	9	27	2	25	13
22	31	6	10	28	3	25	14
22	35	7	12	29	4	26	14
22	39	8	13	II	5	27	15
22	42	9	14	2	6	28	16
22	46	10	16	3	7	28	17
22	50	11	17	4	8	29	18
22	54	12	18	5	8	30	18
22	57	13	20	6	9	1	19
23	1	14	21	7	10	1	20
23	5	15	22	8	11	2	21
23	9	16	23	9	11	3	22
23	12	17	24	10	12	4	23
23	16	18	25	11	13	4	23
23	20	19	27	12	14	5	24
23	23	20	28	13	15	6	25
23	27	21	29	14	16	7	26
23	31	22	30	15	16	7	27
23	34	23	2	16	17	8	27
23	38	24	3	17	18	9	28
23	41	25	4	18	19	10	29
23	45	26	5	19	19	10	30
23	49	27	6	20	20	11	1
23	53	28	8	21	20	11	1
23	56	29	9	22	21	12	2
24	0	30	10	23	22	13	3



Tabula domorum ad 48 Gradus latitudinis

V

8

Tempus a meridie	10	11	12	1	2	3	Horae
H	m	s	s	s	s	s	mus
0	0	0	0	0	0	0	
0	4	1	12	26	35	45	5
0	7	2	13	27	35	46	5
0	11	3	14	28	26	16	6
0	15	4	16	29	27	17	7
0	18	5	17	29	27	18	8
0	22	6	18	29	28	18	9
0	26	7	19	1	29	19	9
0	29	8	20	2	29	20	10
0	33	9	21	3	29	20	11
0	37	10	22	4	1	21	12
0	40	11	23	4	1	22	13
0	44	12	24	5	2	23	13
0	48	13	25	6	3	23	14
0	51	14	26	7	4	24	15
0	55	15	27	8	4	25	16
0	59	16	29	8	5	25	17
1	3	17	II	9	6	26	17
1	4	18	1	10	6	27	18
1	10	19	2	11	7	28	19
1	14	20	3	12	8	28	20
1	18	21	4	12	8	29	21
1	21	22	5	13	9	III	21
1	25	23	6	14	10	0	22
1	29	24	7	15	10	1	23
1	33	25	8	16	11	2	24
1	36	26	9	16	12	3	25
1	40	27	10	17	13	3	26
1	44	28	11	18	13	4	26
1	48	29	12	19	14	5	27
1	52	30	13	19	15	5	28

Tempus a meridie	10	11	12	1	2	3	Horae
H	m	s	s	s	s	s	mus
1	52	0	13	19	15	5	28
1	55	1	14	20	15	6	29
1	59	2	14	21	16	7	III
2	3	3	15	22	17	8	1
2	7	4	16	22	17	8	2
2	11	5	17	23	18	9	2
2	15	6	18	24	19	10	3
2	19	7	19	25	20	11	4
2	22	8	20	26	20	11	5
2	26	9	21	26	21	12	6
2	30	10	22	27	22	13	7
2	34	11	23	28	22	14	8
2	38	12	24	29	23	14	8
2	42	13	25	29	24	15	9
2	46	14	26	29	24	16	10
2	50	15	27	1	25	17	11
2	54	16	28	2	26	17	12
2	58	17	29	2	27	18	13
3	2	18	29	3	27	19	14
3	6	19	29	4	28	20	14
3	10	20	1	5	29	20	15
3	14	21	2	6	0	21	16
3	18	22	3	6	0	22	17
3	22	23	4	7	1	22	18
3	27	24	5	8	2	23	19
3	31	25	6	9	3	24	20
3	35	26	6	9	3	25	21
3	39	27	7	10	4	26	22
3	43	28	8	11	5	27	23
3	47	29	9	12	5	28	23
3	51	30	10	13	6	28	24



Tabula vomorum ad 48 Gradus Latitudinis

II

9

Ups a	10	11	12	1	2	3	Doz
meridie	II	Q	Q	Q	Q	Q	mus
Z	m	g	g	g	g	g	g
3	51	0	11	13	6	28	24
3	55	1	11	13	7	29	25
4	0	2	12	14	8	30	26
4	4	3	13	15	9	1	27
4	8	4	14	16	9	2	28
4	12	5	15	17	10	2	29
4	16	6	16	17	11	3	M
4	21	7	17	18	12	4	1
4	26	8	18	19	13	5	2
4	29	9	19	20	13	5	2
4	33	10	20	21	14	6	3
4	38	11	21	21	15	7	4
4	42	12	22	22	16	8	5
4	46	13	22	23	16	9	6
4	51	14	23	24	17	10	7
4	55	15	24	25	18	10	8
5	59	16	25	25	19	11	9
5	3	17	26	26	20	12	10
5	8	18	27	27	20	13	11
5	12	19	28	28	21	14	12
5	16	20	29	29	22	15	13
5	21	21	Q	Q	23	15	14
5	25	22	1	0	24	16	14
5	29	23	2	1	24	17	15
5	34	24	3	2	25	18	16
5	38	25	3	3	26	19	17
5	43	26	4	4	27	20	18
5	47	27	5	5	28	20	19
5	51	28	6	5	28	21	20
5	56	29	7	6	29	22	21
6	0	30	8	7	30	23	22

Ups a	10	11	12	1	2	3	Doz
meridie	Q	Q	Q	Q	Q	Q	m
Z	m	g	g	g	g	g	g
6	0	0	8	7	23	22	
6	4	1	9	8	1	24	23
6	9	2	10	9	2	25	24
6	13	3	11	9	2	25	25
6	17	4	12	10	3	26	26
6	22	5	13	11	4	27	27
6	26	6	14	12	5	28	27
6	30	7	15	13	6	29	28
6	35	8	16	14	6	M	29
6	39	9	16	14	7	0	+
6	44	10	17	15	8	1	1
6	48	11	18	16	9	2	2
6	52	12	19	17	10	3	3
6	57	13	20	18	10	4	4
7	1	14	21	19	11	5	5
7	5	15	22	19	12	5	6
7	9	16	23	20	13	6	7
7	14	17	24	21	14	7	8
7	18	18	25	22	14	8	8
7	22	19	26	23	15	9	9
7	27	20	27	24	16	9	10
7	31	21	27	24	17	10	11
7	35	22	28	25	17	11	12
7	39	23	29	26	18	12	13
7	44	24	Q	27	19	13	14
7	48	25	1	28	20	13	15
7	52	26	2	28	21	14	16
7	59	27	1	29	21	15	17
8	0	28	4	30	22	16	18
8	5	29	5	1	23	17	19
8	9	30	6	2	24	18	19



Tabula domorum ad 48 Gradus latitudinis

Ω

ny

Tempus a meridie	10	11	12	1	2	3	Do mus
8	9	0	6	7	24	18	19
8	13	1	7	2	24	18	20
8	12	2	7	3	25	19	21
8	21	3	8	4	26	20	22
8	25	4	9	5	27	21	23
8	29	5	10	6	27	21	24
8	33	6	11	6	28	22	25
8	38	7	12	7	29	22	26
8	42	8	13	8	30	23	27
8	46	9	14	9	0	24	28
8	50	10	15	10	1	25	29
8	54	11	15	10	2	26	30
9	58	12	16	11	3	27	0
9	12	13	17	12	3	28	1
9	6	14	18	13	4	28	2
9	10	15	19	13	5	29	3
9	14	16	20	14	5	29	4
9	18	17	21	15	6	30	5
9	22	18	22	16	7	1	6
9	26	19	22	16	8	2	7
9	30	20	23	17	8	3	8
9	34	21	24	18	9	4	9
9	38	22	25	19	10	5	10
9	41	23	26	19	10	5	11
9	45	24	27	20	11	6	12
9	49	25	28	21	12	7	13
9	53	26	28	22	13	8	14
9	57	27	29	22	13	8	15
10	1	28	29	23	14	9	16
10	5	29	1	24	15	10	16
10	8	30	2	25	15	10	17

Tempus a meridie	10	11	12	1	2	3	Do mus
10	8	0	2	35	19	11	17
10	12	1	3	35	16	11	18
10	16	2	4	26	17	12	19
10	20	3	4	27	17	13	20
10	24	4	5	27	18	14	21
10	27	5	6	28	19	14	22
10	31	6	7	29	20	15	23
10	35	7	8	29	20	16	24
10	39	8	9	30	21	17	25
10	42	9	9	1	22	18	26
10	46	10	10	1	22	18	27
10	50	11	11	2	23	19	28
10	54	12	12	3	24	20	29
10	57	13	13	4	24	21	30
11	1	14	13	5	25	22	1
11	5	15	14	5	26	22	2
11	9	16	15	6	26	23	3
11	12	17	16	7	27	24	4
11	16	18	17	7	28	25	5
11	20	19	17	8	28	26	6
11	23	20	18	9	29	26	7
11	27	21	19	9	29	27	8
11	31	22	20	10	1	28	10
11	34	23	21	11	1	29	11
11	38	24	21	12	2	30	12
11	42	25	22	12	3	1	13
11	45	26	23	13	3	1	14
11	49	27	24	14	4	2	15
11	52	28	25	14	5	3	17
12	56	29	25	15	5	4	18
12	0	30	26	16	6	5	19



Reliquum Tabule domorum ad 48 Gradus Latitudinis

☾

☽

Tempus a meridie	10	11	12	1	2	3	Doz
	☾	☾	☾	☾	☾	☾	m <sup>o</sup>
12	0	0	26	16	6	5	19
12	4	1	27	16	7	6	20
12	7	2	28	17	8	7	21
12	11	3	29	18	8	7	22
12	15	4	29	19	9	8	24
12	18	5	30	19	10	9	25
12	22	6	1	20	10	10	26
12	26	7	2	21	11	11	27
12	29	8	3	21	12	12	28
12	33	9	3	22	13	13	28
12	37	10	4	23	13	14	1
12	40	11	5	23	14	15	2
12	44	12	6	24	15	16	3
12	48	13	7	25	15	17	5
12	51	14	7	26	16	18	6
12	55	15	8	26	17	19	7
12	59	16	9	27	18	20	8
13	3	17	10	28	19	21	10
13	6	18	10	28	19	22	11
13	10	19	11	29	20	23	12
13	14	20	12	29	21	24	13
13	18	21	13	1	22	26	15
13	21	22	14	1	22	27	16
13	25	23	14	2	23	28	17
13	29	24	15	3	24	29	19
13	33	25	16	4	25	30	20
13	36	26	17	4	26	1	22
13	40	27	18	5	27	3	23
13	44	28	18	6	27	4	24
13	48	29	19	7	28	5	26
13	52	30	20	7	29	6	27

Tempus a meridie	10	11	12	1	2	3	Doz
	☽	☽	☽	☽	☽	☽	mu <sup>o</sup>
13	52	0	20	7	29	6	27
13	55	1	21	8	30	8	28
13	59	2	22	9	1	9	29
14	3	3	23	10	2	10	1
14	7	4	23	10	3	12	2
14	11	5	24	11	3	13	4
14	15	6	25	12	4	15	5
14	19	7	26	13	5	16	7
14	22	8	27	13	6	17	8
14	26	9	27	14	7	19	9
14	30	10	28	15	8	21	11
14	34	11	29	16	9	22	12
14	38	12	29	17	10	24	14
14	42	13	1	18	11	25	15
14	47	14	2	18	12	27	16
14	50	15	3	19	13	28	18
14	54	16	3	20	14	30	19
14	58	17	4	21	15	2	21
15	2	18	5	22	16	4	23
15	6	19	6	23	17	5	23
15	10	20	7	23	19	7	24
15	14	21	8	24	20	9	26
15	18	22	9	25	21	11	28
15	22	23	9	26	22	13	29
15	27	24	10	27	23	14	30
15	31	25	11	28	25	16	2
15	35	26	12	29	26	18	3
15	39	27	13	30	27	20	4
15	43	28	14	1	29	22	6
15	47	29	15	2	30	24	7
15	51	30	16	3	1	26	8



Reliquum Tabule domorum ad 48 Gradus Latitudinis

†

‡

Tempus a meridie	10	11	12	1	2	3	Do
15	51	0	16	3	2	26	8
15	55	1	17	4	3	28	10
16	0	2	17	5	5	V	11
16	4	3	18	6	6	2	12
16	8	4	19	7	8	4	13
16	12	5	20	8	10	6	15
16	16	6	21	9	11	8	16
16	21	7	22	10	13	10	17
16	25	8	23	11	15	12	19
16	29	8	24	12	16	13	20
16	35	10	25	13	18	15	22
16	38	11	26	14	20	17	23
16	42	12	27	15	22	19	24
16	46	13	28	17	23	21	25
16	51	14	29	18	25	23	26
16	55	15	30	19	27	25	27
17	3	17	2	21	X	29	II
17	8	18	3	23	3	X	1
17	12	19	4	24	5	2	2
17	16	20	5	25	8	4	3
17	21	21	6	27	10	6	5
17	25	22	7	28	12	8	6
17	29	23	8	29	14	9	7
17	34	24	9	30	16	11	7
17	38	25	10	2	18	13	9
17	42	26	11	3	21	14	10
17	47	27	12	5	23	16	11
17	51	28	13	6	25	18	12
17	56	29	14	8	28	19	13
18	0	30	15	9	0	21	14

Tempus a meridie	10	11	12	1	2	3	Do
18	0	0	15	9	0	21	15
18	4	1	16	11	2	22	16
18	9	2	18	12	5	24	17
18	13	3	19	14	7	25	18
18	17	4	20	16	9	27	19
18	21	5	21	17	11	28	20
18	25	6	22	19	14	29	21
18	31	7	23	21	16	II	22
18	35	8	24	22	18	2	23
18	39	9	25	24	20	3	24
18	44	10	27	26	22	5	25
18	48	11	28	28	25	6	26
18	52	12	29	24	27	7	27
18	57	13	X	29	9	28	28
19	1	14	1	3	V	10	29
19	5	15	3	5	7	11	30
19	9	16	4	7	9	12	1
19	14	17	5	9	7	13	2
19	18	18	6	11	8	15	3
19	22	19	7	13	10	16	4
19	27	20	9	14	12	17	5
19	31	21	10	16	14	18	6
19	35	22	11	18	15	19	7
19	39	23	13	20	17	20	8
19	44	24	14	22	19	21	9
19	48	25	15	24	20	22	10
19	52	26	16	26	22	23	11
19	56	27	18	28	23	24	12
20	0	28	19	V	25	25	13
20	5	29	20	2	27	26	13
20	9	30	22	4	28	27	14



Postremum Tabule domorum ad 61 Gradus Latitudinis

X

Ep	a	10	11	12	1	2	3	Do
meridie	---	---	V	X	II	Ω	m	
20	9	0	22	4	28	27	14	
20	12	1	24	6	29	28	15	
20	17	2	24	8	II	29	16	
20	21	3	26	10	2	Ω	17	
20	25	4	27	12	3	1	18	
20	29	5	28	13	5	2	19	
20	33	6	X	16	6	3	20	
20	38	7	2	17	7	4	21	
20	42	8	12	19	8	5	21	
20	46	9	4	21	10	6	22	
20	50	10	5	23	11	7	23	
20	54	11	7	25	12	7	24	
20	58	12	8	26	13	8	25	
21	2	13	9	28	14	9	26	
21	6	14	11	X	15	10	27	
21	10	15	12	2	16	11	27	
21	14	16	14	3	18	12	28	
21	18	17	15	5	19	12	29	
21	21	18	16	6	20	13	Ω	
21	26	19	18	8	21	14	1	
21	30	20	19	10	22	15	2	
21	34	21	21	11	23	16	3	
21	38	22	22	12	24	17	3	
21	41	23	23	14	25	17	4	
21	45	24	25	15	25	18	5	
21	49	25	26	17	26	19	6	
21	53	26	27	18	27	20	7	
21	57	27	29	20	28	21	7	
22	1	28	V	21	29	21	8	
22	5	29	1	22	Ω	22	9	
22	8	30	3	24	1	23	9	

Ep	a	10	11	12	1	2	3	Do
meridie	X	V	X	Ω	Ω	Ω	mus	
22	8	0	3	24	1	23	10	
22	12	1	4	25	2	23	11	
22	16	2	6	26	3	24	11	
22	20	3	7	27	3	25	12	
22	24	4	8	29	4	26	13	
22	27	5	10	II	5	26	14	
22	31	6	11	1	6	27	15	
22	35	7	13	2	7	28	16	
22	39	8	14	3	8	29	16	
22	42	9	15	4	8	29	17	
22	46	10	16	6	9	Ω	18	
22	50	11	18	7	10	1	19	
22	54	12	19	8	11	2	19	
22	57	13	20	9	11	2	20	
23	1	14	22	10	12	3	21	
23	5	15	23	11	13	4	22	
23	9	16	24	12	14	4	23	
23	12	17	25	13	14	5	23	
23	16	18	27	14	15	6	24	
23	20	19	28	15	16	7	25	
23	23	20	29	16	17	7	26	
23	27	21	X	17	17	8	27	
23	31	22	2	18	18	9	27	
23	34	23	3	19	19	9	28	
23	38	24	4	20	20	11	29	
23	41	25	5	21	20	11	Ω	
23	45	26	6	22	21	11	2	
23	49	27	8	22	22	12	1	
23	53	28	9	23	22	12	2	
23	56	29	10	24	23	13	3	
24	0	30	11	25	24	14	4	



Tabula domorum ad 8 Gradus Latitudinis

V

8

Tempus a meridie	10	11	12	1	2	3	Do/ mus
0	0	0	12	28	26	16	4
0	4	1	13	29	27	17	5
0	7	2	14	30	28	17	6
0	11	3	15	1	29	18	7
0	15	4	16	1	29	19	7
0	18	5	17	2	30	19	8
0	22	6	18	3	1	20	9
0	26	7	19	4	1	21	9
0	29	8	20	5	2	21	10
0	33	9	21	6	2	22	11
0	37	10	22	6	3	22	12
0	40	11	24	7	3	23	13
0	44	12	25	8	4	24	14
0	48	13	26	9	5	24	14
0	51	14	27	9	6	25	15
0	55	15	28	10	6	26	16
0	59	16	29	11	7	27	17
1	3	17	30	12	8	27	18
1	6	18	1	12	8	28	18
1	10	19	2	13	9	29	19
1	14	20	3	14	10	29	20
1	18	21	4	15	10	30	21
1	21	22	5	15	11	1	22
1	25	23	6	16	11	1	22
1	29	24	7	17	12	2	23
1	33	25	8	18	13	3	24
1	36	26	9	18	13	3	25
1	40	27	10	19	14	4	26
1	44	28	11	20	15	5	27
1	48	29	12	21	15	6	27
1	52	30	13	21	16	6	28

Tempus a meridie	10	11	12	1	2	3	Do/ mus
1	52	0	13	21	16	6	28
1	55	1	14	22	17	7	29
1	59	2	15	23	17	8	29
2	3	3	16	24	18	8	1
2	7	4	17	25	19	9	2
2	11	5	18	25	20	10	3
2	15	6	19	26	21	10	3
2	19	7	20	27	21	11	4
2	22	8	21	27	22	12	5
2	26	9	22	28	23	13	6
2	30	10	23	29	23	13	7
2	34	11	24	29	24	14	7
2	38	12	25	30	25	15	8
2	42	13	26	1	25	16	9
2	46	14	27	2	26	16	10
2	50	15	27	3	27	17	11
2	54	16	28	4	27	18	12
2	58	17	29	4	28	19	13
3	2	18	30	5	29	19	13
3	6	19	1	6	29	20	14
3	10	20	2	7	30	21	15
3	14	21	3	7	1	22	16
3	18	22	4	8	2	22	17
3	22	23	5	9	2	23	18
3	27	24	6	10	3	24	19
3	31	25	7	10	4	25	19
3	35	26	8	11	4	25	20
3	39	27	9	12	5	26	21
3	43	28	9	13	5	27	22
3	47	29	10	13	6	28	23
3	51	30	11	14	7	28	24



Tempus a meridie	10	11	12	1	2	3	Do/ mus
3	51	0	11	14	7	28	24
3	55	1	12	15	8	29	25
4	0	2	13	16	9	30	26
4	4	3	14	16	9	1	22
4	8	4	15	17	10	1	28
4	12	5	16	18	11	2	28
4	16	6	17	19	11	3	29
4	21	7	18	20	12	4	30
4	26	8	19	20	13	5	1
4	29	9	19	21	14	5	2
4	33	10	20	22	14	6	3
4	38	11	21	23	15	7	4
4	42	12	22	24	16	8	5
4	46	13	23	24	17	9	6
4	51	14	24	25	18	10	7
4	55	15	25	26	18	10	8
4	59	16	26	27	19	11	8
5	3	17	27	28	20	12	9
5	8	18	28	28	21	12	10
5	12	19	29	29	22	13	11
5	16	20	29	30	23	14	12
5	21	21	30	1	23	15	13
5	25	22	1	1	24	16	14
5	29	23	2	2	25	17	15
5	34	24	3	3	25	18	16
5	38	25	4	4	26	18	17
5	43	26	5	5	27	19	17
5	47	27	6	6	28	20	18
5	51	28	7	7	28	21	19
5	56	29	8	8	29	21	20
6	0	30	9	9	30	22	21

Tempus a meridie	10	11	12	1	2	3	Do/ mus
6	0	0	9	8	0	22	21
6	4	1	10	9	1	23	22
6	9	2	10	9	1	24	22
6	13	3	11	10	2	25	24
6	17	4	12	11	3	25	25
6	22	5	13	12	4	26	26
6	26	6	14	13	5	27	27
6	30	7	15	14	5	28	28
6	35	8	16	14	6	29	29
6	39	9	17	15	7	29	30
6	44	10	18	16	8	30	1
6	48	11	19	17	8	1	1
6	52	12	20	17	9	2	2
6	57	13	21	18	10	3	3
7	1	14	21	19	11	4	4
7	5	15	22	20	11	4	5
7	9	16	23	21	12	5	6
7	14	17	24	21	13	6	7
7	18	18	25	22	14	7	8
7	22	19	26	23	15	7	9
7	27	20	27	24	15	8	10
7	31	21	28	25	16	9	11
7	35	22	29	26	17	10	12
7	39	23	30	26	18	11	12
7	44	24	1	27	18	12	13
7	48	25	2	28	19	12	14
7	52	26	3	29	20	13	15
7	59	27	4	29	21	14	16
8	0	28	4	30	21	14	17
8	5	29	5	1	22	15	18
8	9	30	6	2	23	16	19



Tabula demorum ad 51 Gradus latitudinis

Ω

mp

Ep̄s a	10	11	12	1	2	3	Do <sup>9</sup>	
meridie	Ω	mp	⊖	⊖	M	T	m <sup>9</sup>	
8	8	9	0	6	2	23	16	19
8	13	1	7	2	24	17	20	
8	17	2	8	3	24	18	21	
8	21	3	9	4	25	18	21	
8	25	4	10	5	26	19	22	
8	29	5	10	6	27	20	23	
8	33	6	11	6	27	21	24	
8	38	7	12	7	28	21	25	
8	42	8	13	8	29	22	26	
8	46	9	14	9	M	23	17	
8	50	10	15	9	0	24	28	
8	54	11	16	10	1	24	29	
8	58	12	17	11	2	25	30	
9	2	13	17	12	2	26	1	
9	6	14	18	12	3	27	2	
9	10	15	19	13	4	27	2	
9	14	16	20	14	4	28	3	
9	18	17	21	15	5	29	4	
9	22	18	22	15	6	29	7	
9	26	19	22	16	6	T	6	
9	30	20	23	17	7	1	7	
9	34	21	24	18	8	2	8	
9	38	22	25	18	8	3	9	
9	41	23	26	19	9	3	10	
9	45	24	27	20	10	4	11	
9	49	25	28	20	10	5	12	
9	53	26	28	21	11	5	13	
9	57	27	29	22	12	6	14	
10	1	28	⊖	23	12	7	15	
10	5	29	1	23	13	8	16	
10	8	30	2	24	14	8	17	

Ep̄s a	10	11	12	1	2	3	Do <sup>9</sup>	
meridie	mp	⊖	⊖	M	T	T	m <sup>9</sup>	
10	8	0	2	24	14	8	17	
10	12	1	3	25	15	9	18	
10	16	2	4	25	15	10	19	
10	20	3	5	26	16	11	20	
10	24	4	5	27	17	12	21	
10	27	5	6	28	17	12	22	
10	31	6	7	28	18	13	23	
10	35	7	7	29	19	14	24	
10	39	8	8	29	19	15	25	
10	42	9	9	M	20	15	26	
10	46	10	10	1	21	16	27	
10	50	11	11	2	21	17	28	
10	54	12	12	2	22	18	29	
10	57	13	13	3	23	18	30	
11	1	14	13	4	23	19	1	
11	5	15	14	4	24	20	2	
11	9	16	15	5	25	21	3	
11	12	17	16	6	25	21	4	
11	16	18	16	6	26	22	5	
11	20	19	17	7	27	23	6	
11	23	20	18	8	27	24	7	
11	27	21	19	8	28	25	8	
11	31	22	20	9	29	25	9	
11	34	23	21	10	29	26	10	
11	38	24	21	11	T	27	11	
11	42	25	22	11	1	28	12	
11	45	26	23	12	1	29	13	
11	49	27	24	13	2	29	15	
11	52	28	24	13	3	T	16	
11	56	29	25	14	3	1	17	
12	0	30	26	14	4	2	18	

e

e



Reliquum Tabule domorum ad 51 Gradus Latitudinis

u

m

Tempus a meridie	10	11	12	1	2	3	Doi
12	0	0	26	14	4	2	18
12	4	1	26	15	5	3	19
12	7	2	27	16	5	3	21
12	11	3	28	17	6	4	22
12	15	4	29	17	6	5	23
12	18	5	30	18	7	6	24
12	22	6	1	19	8	7	25
12	26	7	1	19	8	8	26
12	29	8	2	20	9	9	28
12	33	9	3	21	10	10	29
12	37	10	4	21	11	11	30
12	40	11	4	22	11	12	1
12	44	12	5	23	12	13	3
12	48	13	6	23	13	14	4
12	51	14	7	24	14	15	6
12	55	15	7	25	14	16	7
13	59	16	8	25	15	17	8
13	3	17	9	26	16	18	10
13	6	18	10	27	16	19	11
13	10	19	10	27	17	20	12
13	14	20	11	28	18	21	13
13	18	21	12	29	19	22	15
13	21	22	13	29	20	23	16
13	25	23	14	30	21	24	17
13	29	24	15	1	21	26	19
13	33	25	15	2	23	27	20
13	36	26	16	2	22	28	22
13	40	27	17	3	23	29	23
13	44	28	17	4	24	30	25
13	48	29	18	4	25	2	26
13	52	30	19	5	26	3	27

Tempus a meridie	10	11	12	1	2	3	Doi
13	55	0	19	5	26	3	27
13	59	2	21	7	27	5	29
14	3	3	22	8	28	7	1
14	7	4	23	8	29	8	2
14	11	5	24	9	30	10	3
14	15	6	24	10	1	11	5
14	19	7	25	11	2	13	6
14	22	8	26	11	3	14	8
14	26	9	27	12	4	16	9
14	30	10	28	13	5	17	11
14	34	11	29	14	6	19	12
14	38	12	29	15	7	21	14
14	42	13	30	15	8	23	15
14	47	14	1	16	9	24	17
14	50	15	2	17	10	26	18
14	54	16	3	18	11	28	20
14	58	17	4	19	12	30	21
15	2	18	4	19	13	1	22
15	6	19	5	20	14	3	24
15	10	20	6	21	15	5	25
15	14	21	7	22	16	7	27
15	18	22	8	23	17	9	28
15	22	23	9	24	18	11	30
15	27	24	10	24	20	13	1
15	31	25	11	25	21	15	2
15	35	26	11	26	22	17	4
15	39	27	12	27	23	19	5
15	43	28	13	28	25	21	6
15	47	29	14	29	26	23	8
15	51	30	15	0	28	25	9



Reliquum Tabule domorum ad s<sup>i</sup> Gradus Latitudinis

†

‡

Tempus a meridie	10	11	12	1	2	3	Do
15	51	0	15	0	28	25	9
15	55	1	16	1	29	28	10
16	0	2	16	2	30	31	11
16	4	3	17	3	2	13	
16	8	4	18	4	4	14	
16	12	5	19	5	6	15	
16	16	6	20	6	7	16	
16	21	7	21	7	9	18	
16	25	8	22	8	11	19	
16	29	9	23	9	12	20	
16	35	10	24	10	14	21	
16	38	11	25	11	16	23	
16	42	12	26	12	18	24	
16	46	13	27	13	20	25	
16	51	14	28	14	22	26	
16	55	15	29	15	24	28	
16	59	16	30	16	26	29	
17	3	17	1	18	28	31	11
17	8	18	2	19	3	2	
17	12	19	3	20	5	3	
17	16	20	4	22	7	4	
17	21	21	5	22	8	5	
17	25	22	6	25	10	6	
17	29	23	7	26	12	8	
17	34	24	8	27	14	9	
17	38	25	9	29	17	10	
17	42	26	10	30	19	11	
17	47	27	11	1	22	13	
17	51	28	12	3	25	15	
17	56	29	13	4	27	17	
18	0	30	14	6	30	19	

Tempus a meridie	10	11	12	1	2	3	Do
18	0	0	14	6	0	23	16
18	4	1	15	8	3	25	17
18	9	2	17	10	5	27	18
18	13	3	18	11	8	29	19
18	17	4	19	12	10	31	20
18	21	5	20	14	13	1	21
18	25	6	21	16	16	3	22
18	31	7	22	18	18	4	23
18	35	8	23	19	20	5	24
18	39	9	24	21	22	7	25
18	44	10	26	23	25	8	26
18	48	11	27	24	27	9	27
18	52	12	28	26	30	10	28
18	57	13	29	2	11	29	
19	1	14	1	3	14	13	29
19	5	15	2	3	16	14	1
19	9	16	3	5	18	15	2
19	14	17	4	7	10	16	3
19	18	18	5	9	12	18	4
19	22	19	6	11	14	19	5
19	27	20	8	13	16	20	6
19	31	21	9	15	17	21	7
19	35	22	11	17	19	22	8
19	39	23	12	19	21	23	9
19	44	24	13	21	22	24	10
19	48	25	15	23	24	25	11
19	52	26	16	26	26	26	12
19	56	27	17	28	28	27	13
20	0	28	18	30	29	28	14
20	4	29	19	3	31	29	15
20	9	30	21	5	2	30	16

e z



Postremū tabule domorum ad 51 Gradus latitudinis

☉

H

Tempus a meridie	10	11	12	1	2	3	Do-
	☉	☉	V	II	☉	☉	mus
H	m	g	g	g	g	g	
20	9	0	21	5	2	0	15
20	13	1	23	7	4	1	16
20	17	2	24	9	5	2	17
20	21	3	25	11	6	3	18
20	25	4	26	13	7	4	19
20	29	5	28	15	9	5	19
20	33	6	29	17	10	6	20
20	38	7	H	19	11	7	21
20	42	8	1	21	12	7	22
20	46	9	3	23	13	8	23
20	50	10	5	25	15	9	24
20	54	11	6	27	16	10	25
20	58	12	7	28	17	11	26
21	2	13	9	☉	18	12	26
21	6	14	10	2	19	12	27
21	10	15	12	4	20	13	28
21	14	16	13	6	21	14	29
21	18	17	15	7	22	15	☉
21	22	18	16	9	23	16	1
21	26	19	18	11	24	17	2
21	30	20	19	12	25	17	3
21	34	21	21	14	26	18	3
21	38	22	22	15	27	19	4
21	41	23	23	17	28	20	5
21	45	24	24	18	29	20	6
21	49	25	26	20	☉	21	6
21	53	26	27	21	1	22	7
21	57	27	29	23	2	23	8
22	1	28	29	24	3	23	9
22	5	29	V	25	3	24	10
22	8	30	3	27	4	25	11

Tempus a meridie	10	11	12	1	2	3	Do-
	H	V	☉	☉	☉	☉	m <sup>o</sup>
H	m	g	g	g	g	g	
22	8	0	3	27	4	25	11
22	12	1	4	28	5	26	12
22	16	2	6	29	6	26	12
22	20	3	7	II	6	27	13
22	24	4	9	2	7	28	14
22	27	5	10	3	8	29	15
22	31	6	11	4	9	29	15
22	35	7	13	5	10	☉	16
22	39	8	14	7	11	1	17
22	42	9	16	8	11	1	18
22	46	10	17	9	12	2	18
22	50	11	18	10	13	3	19
22	54	12	19	11	14	3	20
22	57	13	21	12	15	4	21
23	1	14	22	13	15	5	21
23	5	15	24	14	16	6	22
23	9	16	26	15	17	6	23
23	12	17	27	16	17	7	23
23	16	18	28	17	18	8	24
23	20	19	29	18	19	8	25
23	23	20	☉	19	20	9	26
23	27	21	1	20	20	10	29
23	31	22	2	21	21	10	28
23	34	23	4	22	21	11	29
23	38	24	5	23	22	12	☉
23	41	25	6	24	23	13	1
23	45	26	7	25	23	13	1
23	49	27	9	25	24	14	2
23	53	28	10	26	25	15	3
23	56	29	11	27	26	15	3
24	0	30	12	28	26	16	4



Tabula domorum ad 54 Gradus Latitudinis

V

8

Tempus a	10	11	12	1	2	3	Tempus
meridie	V	8	9	9	9	9	m <sup>o</sup>
h	m	g	g	g	g	g	
0	0	0	14	1	29	17	5
0	4	1	15	2	29	17	6
0	7	2	16	3	29	18	6
0	11	3	17	4	1	19	7
0	15	4	18	4	1	20	8
0	18	5	19	5	2	20	9
0	22	6	20	6	3	21	10
0	26	7	21	7	3	22	10
0	29	8	22	7	4	22	11
0	33	9	23	8	5	23	12
0	37	10	24	9	5	24	13
0	40	11	25	10	6	25	13
0	44	12	27	11	7	25	14
0	48	13	28	12	7	26	15
0	51	14	29	12	8	26	16
0	55	15	II	13	8	27	16
0	59	16	1	14	9	27	17
1	3	17	2	15	10	28	18
1	6	18	3	15	10	29	19
1	10	19	4	16	11	29	20
1	14	20	5	17	12	IIp	20
1	18	21	6	18	13	1	21
1	21	22	7	18	13	2	22
1	25	23	8	19	14	2	23
1	29	24	9	19	14	3	23
1	33	25	10	20	15	4	24
1	36	26	11	21	15	4	25
1	40	27	12	22	16	5	26
1	44	28	13	22	17	6	27
1	48	29	14	23	17	6	28
1	52	30	15	24	18	7	28

Tempus a	10	11	12	1	2	3	Tempus
meridie	8	II	9	9	9	9	m <sup>o</sup>
h	m	g	g	g	g	g	
1	52	0	15	24	15	7	28
1	55	1	16	25	19	8	29
1	59	2	17	25	19	8	II
2	3	3	18	26	20	9	1
2	7	4	19	27	21	10	2
2	11	5	20	27	21	11	3
2	15	6	21	28	22	11	3
2	19	7	22	29	23	12	4
2	22	8	23	29	23	13	5
2	26	9	24	30	24	14	6
2	30	10	25	1	25	14	7
2	34	11	26	2	26	15	7
2	38	12	27	3	26	15	8
2	42	13	28	3	27	16	9
2	46	14	28	4	27	17	10
2	50	15	29	4	28	18	11
2	54	16	30	5	29	18	11
2	58	17	1	6	29	19	12
3	2	18	2	7	IIp	20	13
3	6	19	3	8	1	20	14
3	10	20	4	9	1	21	15
3	14	21	5	9	2	22	16
3	18	22	6	10	2	23	16
3	22	23	7	11	4	23	17
3	27	24	8	12	4	24	18
3	31	25	8	12	5	25	19
3	35	26	9	13	5	26	20
3	39	27	10	13	6	26	21
3	43	28	11	14	7	27	22
3	47	29	12	15	7	28	22
3	51	30	13	16	8	28	23



Tabula demostorum ad 4 Gradus latitudinis

II

9

Tempus a meridie	10	11	12	1	2	3	Do
Tempus a meridie	10	11	12	1	2	3	Do
3	51	0	13	16	8	28	23
3	55	1	14	17	9	29	24
4	0	2	15	17	9	29	25
4	4	3	16	18	10	1	26
4	8	4	16	19	11	2	27
4	12	5	17	19	12	2	28
4	16	6	18	20	12	3	29
4	21	7	19	21	13	3	30
4	26	8	20	22	14	4	1
4	29	9	21	22	15	5	1
4	33	10	22	23	15	6	2
4	38	11	23	24	16	7	3
4	42	12	24	25	17	8	4
4	46	13	25	25	17	8	5
4	51	14	25	26	18	9	6
4	55	15	26	27	19	10	7
4	59	16	27	28	20	11	8
5	3	17	28	28	20	11	9
5	8	18	29	29	21	12	9
5	12	19	29	29	21	12	10
5	16	20	1	1	22	14	11
5	21	21	2	1	23	14	12
5	25	22	3	2	24	15	13
5	29	23	4	3	25	16	14
5	34	24	4	4	26	17	15
5	38	25	5	4	26	17	16
5	43	26	6	5	27	18	17
5	47	27	7	6	28	19	18
5	51	28	8	7	28	20	18
5	56	29	9	8	29	20	19
6	0	30	10	9	29	21	20

Tempus a meridie	10	11	12	1	2	3	Do
Tempus a meridie	10	11	12	1	2	3	Do
6	10	0	10	9	0	21	20
6	4	1	11	10	1	22	21
6	9	2	11	10	1	23	22
6	13	3	12	11	2	24	23
6	17	4	13	12	3	25	24
6	22	5	14	13	4	25	25
6	26	6	15	13	5	26	26
6	30	7	16	14	5	27	27
6	35	8	17	15	6	28	27
6	39	9	18	16	7	28	28
6	44	10	19	16	8	29	29
6	48	11	20	17	8	30	30
6	52	12	21	18	9	1	1
6	57	13	22	19	10	1	2
7	1	14	22	19	11	2	3
7	5	15	23	20	11	3	4
7	9	16	24	21	12	4	5
7	14	17	25	22	12	5	6
7	18	18	26	22	13	5	6
7	22	19	27	23	14	6	7
7	27	20	28	24	15	7	8
7	31	21	28	25	16	8	9
7	35	22	29	25	17	8	10
7	39	23	29	26	17	9	11
7	44	24	1	27	18	10	12
7	48	25	2	28	18	11	13
7	52	26	3	28	19	11	14
7	59	27	4	29	20	12	15
8	0	28	5	29	21	13	16
8	5	29	6	1	21	14	17
8	9	30	7	2	22	15	17



Tabula domorum ad 4 Gradus latitudinis

Ω

117

Tempus a meridie	10	11	12	1	2	3	Do
	Ω	117	Ω	Ω	M	T	m <sup>o</sup>
8	9	0	7	2	22	15	17
8	13	1	8	2	23	16	18
8	17	2	8	3	22	16	19
8	21	3	9	4	24	17	20
8	25	4	10	5	25	18	21
8	29	5	11	5	25	18	22
8	33	6	12	6	26	19	23
8	38	7	13	7	27	20	24
8	42	8	13	8	28	20	24
8	46	9	14	8	28	21	25
8	50	10	15	9	29	22	26
8	54	11	16	10	29	22	27
8	58	12	17	11	M	23	28
9	2	13	18	11	1	24	29
9	6	14	18	12	1	25	30
9	10	15	19	13	2	25	1
9	14	16	20	13	3	26	2
9	18	17	21	14	4	27	3
9	22	18	22	15	4	27	3
9	26	19	23	16	5	28	4
9	30	20	23	16	6	29	5
9	34	21	24	17	6	29	6
9	38	22	25	17	7	T	7
9	41	23	26	18	8	1	8
9	45	24	27	19	9	2	9
9	49	25	28	19	9	3	10
9	53	26	28	20	10	3	11
9	57	27	29	21	10	4	12
10	1	28	29	21	11	5	13
10	5	29	1	22	11	6	14
10	8	30	2	23	12	6	15

Tempus a meridie	10	11	12	1	2	3	Do
	117	Ω	Ω	M	T	3	m <sup>o</sup>
10	8	0	2	23	12	6	15
10	12	1	3	24	13	7	16
10	16	2	3	24	13	7	17
10	20	3	4	25	14	8	18
10	24	4	5	26	15	9	19
10	27	5	6	26	16	10	20
10	31	6	7	27	16	11	21
10	35	7	7	28	17	12	22
10	39	8	8	29	17	12	23
10	42	9	9	29	18	13	24
10	46	10	10	M	18	13	25
10	50	11	11	0	19	14	26
10	54	12	11	1	20	15	27
10	57	13	12	2	20	15	28
11	1	14	13	3	21	16	29
11	5	15	14	3	22	17	30
11	9	16	14	4	23	18	1
11	12	17	15	4	23	19	2
11	16	18	16	5	24	19	3
11	20	19	17	6	24	20	4
11	23	20	17	6	25	21	5
11	27	21	18	7	26	22	6
11	31	22	19	8	26	23	7
11	34	23	20	8	27	24	8
11	38	24	20	9	27	24	9
11	42	25	21	10	28	25	11
11	45	26	22	10	29	26	12
11	49	27	23	11	T	27	13
11	52	28	23	12	0	27	14
11	56	29	24	12	1	28	15
12	0	30	25	13	1	29	16

22



Reliquum Tabule domorum ad 4 Gradus Latitudinis

II

III

12	11	10	9	8	7	6	5	4	3	2	1	0
12	0	0	25	13	1	29	16					
12	4	1	26	14	2	30	17					
12	7	2	27	14	3	1	19					
12	11	3	28	15	4	1	26					
12	15	4	28	15	4	2	22					
12	18	5	29	16	5	3	23					
12	22	6	30	17	6	4	24					
12	26	7	1	18	6	5	25					
12	29	8	1	18	6	6	27					
12	33	9	2	19	7	7	28					
12	37	10	3	20	8	8	29					
12	40	11	4	21	9	9	30					
12	44	12	5	21	9	10	2					
12	48	13	5	22	10	11	3					
12	51	14	6	22	10	11	4					
12	55	15	7	23	11	12	6					
12	59	16	8	23	12	13	7					
13	3	17	8	24	13	14	9					
13	6	18	9	25	13	15	10					
13	10	19	10	26	14	16	11					
13	14	20	11	26	15	17	13					
13	18	21	12	27	16	18	14					
13	21	22	12	27	17	20	15					
13	25	23	13	28	17	21	16					
13	29	24	14	29	18	22	18					
13	33	25	15	29	18	22	19					
13	36	26	15	30	19	24	21					
13	40	27	16	1	20	25	22					
13	44	28	17	2	20	27	24					
13	48	29	18	3	21	28	25					
13	52	30	18	3	22	29	27					

13	12	11	10	9	8	7	6	5	4	3	2	1	0
13	52	0	18	3	22	19	27						
13	55	1	19	4	23	20	29						
13	59	2	20	4	24	21	30						
14	3	3	21	5	25	22	1						
14	7	4	22	6	25	24	2						
14	11	5	23	7	26	26	3						
14	15	6	23	7	27	28	5						
14	19	7	24	8	28	29	7						
14	22	8	25	9	29	31	9						
14	26	9	26	10	30	32	10						
14	30	10	26	10	1	14	12						
14	34	11	27	11	2	16	13						
14	38	12	28	12	3	18	15						
14	42	13	29	13	4	20	16						
14	47	14	30	14	5	22	18						
14	50	15	1	14	5	23	19						
14	54	16	1	15	6	25	21						
14	58	17	2	16	7	27	22						
15	2	18	3	17	8	29	24						
15	6	19	4	17	10	31	25						
15	10	20	5	18	11	2	26						
15	14	21	6	19	12	5	28						
15	18	22	6	20	13	7	29						
15	22	23	7	21	14	9	30						
15	27	24	8	22	15	11	2						
15	31	25	9	22	16	13	4						
15	35	26	10	23	17	15	5						
15	39	27	11	24	19	18	7						
15	43	28	12	25	20	20	8						
15	47	29	12	26	22	23	9						
15	51	30	13	27	23	25	11						



Reliquum tabule domorum ad 4 Gradus latitudinis

†

‡

Ep̄s a	10	11	12	1	2	3	Do
meridie	†	†	†	†	†	†	†
h̄	m̄	ḡ	ḡ	ḡ	ḡ	ḡ	ḡ
15	15	0	13	27	23	25	11
15	15	1	14	28	25	27	12
16	10	2	15	29	26	29	13
16	4	3	16	30	27	V	15
16	8	4	17	1	29	4	17
16	12	5	18	2	30	7	18
16	16	6	19	3	1	9	19
16	21	7	20	4	2	12	21
16	25	8	21	5	6	14	22
16	29	9	22	6	8	16	23
16	33	10	23	7	10	18	24
16	38	11	24	8	12	21	25
16	42	12	24	9	13	25	27
16	46	13	25	10	15	26	28
16	51	14	26	11	17	28	29
16	55	15	27	12	19	30	II
16	59	16	28	13	21	1	1
17	3	17	29	15	24	4	2
17	8	18	30	16	27	6	4
17	12	19	1	17	30	8	5
17	16	20	2	18	1	10	6
17	21	21	3	20	4	12	8
17	25	22	4	21	7	14	9
17	29	23	5	22	10	15	10
17	34	24	6	23	12	17	11
17	38	25	7	25	15	19	12
17	42	26	8	26	18	21	13
17	47	27	9	28	21	23	14
17	51	28	10	29	25	25	16
17	56	29	11	30	27	26	17
18	0	30	12	1	V	28	18

Ep̄s a	10	11	12	1	2	3	Do
meridie	†	†	†	†	†	†	†
h̄	m̄	ḡ	ḡ	ḡ	ḡ	ḡ	ḡ
18	10	0	12	3	0	28	18
18	4	1	13	4	3	19	19
18	9	2	15	6	6	II	20
18	13	3	16	7	9	2	21
18	17	4	17	9	12	4	22
18	21	5	18	11	15	5	23
18	25	6	19	13	18	6	24
18	31	7	20	14	20	8	25
18	35	8	22	16	23	9	26
18	39	9	23	18	26	10	27
18	44	10	24	20	28	11	28
18	48	11	25	22	30	13	29
18	52	12	26	24	1	14	30
18	57	13	27	26	6	15	1
19	1	14	29	28	18	16	2
19	5	15	30	30	21	18	3
19	9	16	1	2	12	19	4
19	14	17	2	5	15	20	5
19	18	18	4	7	17	21	6
19	22	19	5	9	19	22	7
19	27	20	6	11	21	23	8
19	31	21	7	13	22	24	9
19	35	22	9	16	24	25	10
19	39	23	10	18	26	26	11
19	44	24	11	21	28	27	12
19	48	25	12	23	29	28	13
19	52	26	14	26	II	29	14
19	56	27	15	28	1	30	15
20	0	28	17	0	3	1	16
20	5	29	18	3	5	2	17
20	9	30	20	5	7	3	18

c 9



Postremum tabule domorum ad 54 Gradus latitudinis

☉

☿

Tempus a meridie	10	11	12	1	2	3	☉
			V	II	☉	☉	m <sup>o</sup>
H	m	g	g	g	g	g	g
20	9	0	20	5	7	3	18
20	13	1	21	8	9	4	19
20	17	2	23	10	10	5	19
20	21	3	24	12	11	6	20
20	25	4	25	14	12	6	21
20	29	5	26	16	14	7	22
20	33	6	28	19	15	8	22
20	38	7	☿	21	16	9	23
20	42	8	1	23	17	10	24
20	46	9	3	25	19	11	25
20	50	10	4	27	20	12	26
20	54	11	5	29	21	13	27
20	58	12	6	☿	22	13	28
21	2	13	8	3	23	14	28
21	6	14	10	5	24	15	29
21	10	15	11	7	25	16	☿
21	14	16	13	9	25	17	1
21	18	17	14	10	26	18	2
21	22	18	16	12	27	18	3
21	26	19	17	14	28	19	3
21	30	20	19	16	29	20	4
21	34	21	20	18	☉	21	5
21	38	22	22	19	1	21	6
21	41	23	23	21	2	22	7
21	45	24	24	22	3	23	8
21	49	25	26	24	4	24	8
21	53	26	27	25	4	24	9
21	57	27	29	26	5	25	10
22	1	28	V	28	6	26	11
22	5	29	2	29	7	27	11
22	8	30	3	II	8	28	12

Tempus a meridie	10	11	12	1	2	3	☉
			H	V	II	☉	☉ m <sup>o</sup>
H	m	g	g	g	g	g	g
22	8	0	3	1	8	28	12
22	12	1	4	2	9	29	13
22	16	2	6	3	9	29	14
22	20	3	7	4	10	☿	15
22	24	4	9	5	11	0	15
22	28	5	10	7	12	1	16
22	31	6	12	8	12	1	17
22	35	7	13	9	13	2	18
22	39	8	15	10	14	3	18
22	41	9	17	11	15	3	19
22	46	10	18	12	15	4	20
22	50	11	19	13	16	5	20
22	54	12	20	14	17	5	21
22	57	13	22	15	18	6	22
23	1	14	23	16	18	7	23
23	5	15	25	17	19	7	24
23	9	16	26	18	20	8	24
23	12	17	28	19	21	9	25
23	16	18	29	20	21	9	25
23	20	19	☿	21	22	10	26
23	23	20	1	22	22	11	27
23	27	21	2	23	23	11	28
23	31	22	3	24	24	12	29
23	34	23	5	25	25	12	29
23	38	24	6	26	25	13	☿
23	41	25	8	27	26	14	1
23	45	26	9	28	26	14	2
23	49	27	10	29	27	15	3
23	53	28	11	☉	28	16	4
23	56	29	13	1	29	16	4
24	0	30	14	1	☿	17	5



Tabula proportionum ad 60 minuta celi domicalijs fabricandis satiffaciens

Minuta	m			m		
	3	4	5	3	4	5
	m	z	m	z	m	z
1	0	3	0	4	0	5
2	0	6	0	8	0	10
3	0	9	0	12	0	15
4	0	12	0	16	0	20
5	0	15	0	20	0	25
6	0	18	0	24	0	30
7	0	21	0	28	0	35
8	0	24	0	32	0	40
9	0	27	0	36	0	45
10	0	30	0	40	0	50
11	0	33	0	44	0	55
12	0	36	0	48	1	0
13	0	39	0	52	1	5
14	0	42	0	56	1	10
15	0	45	1	0	1	15
16	0	48	1	4	1	20
17	0	51	1	8	1	25
18	0	54	1	12	1	30
19	0	57	1	16	1	35
20	1	0	1	20	1	40
21	1	3	1	24	1	45
22	1	6	1	28	1	50
23	1	9	1	32	1	55
24	1	12	1	36	2	0
25	1	15	1	40	2	5
26	1	18	1	44	2	10
27	1	21	1	48	2	15
28	1	24	1	52	2	20
29	1	27	1	56	2	25
30	1	30	2	0	2	30
31	1	33	2	4	2	35

Solis,

Minuta	m			m		
	3	4	5	3	4	5
	m	z	m	z	m	z
32	1	36	2	8	2	40
33	1	39	2	12	2	45
34	1	42	2	16	2	50
35	1	45	2	20	2	55
36	1	48	2	24	3	0
37	1	51	2	28	3	5
38	1	54	2	32	3	10
39	1	57	2	36	3	15
40	2	0	2	40	3	20
41	2	3	2	44	3	25
42	2	6	2	48	3	30
43	2	9	2	52	3	35
44	2	12	2	56	3	40
45	2	15	3	0	3	45
46	2	18	3	4	3	50
47	2	21	3	8	3	55
48	2	24	3	12	4	0
49	2	27	3	16	4	5
50	2	30	3	20	4	10
51	2	33	3	24	4	15
52	2	36	3	28	4	20
53	2	39	3	32	4	25
54	2	42	3	36	4	30
55	2	45	3	40	4	35
56	2	48	3	44	4	40
57	2	51	3	48	4	45
58	2	54	3	52	4	50
59	2	57	3	56	4	55
60	3	0	4	0	5	0

Solis

IMS



Tabella quatuor: minorum: regis

Regis	1	2	3
m	f	g	m
0	0	0	0
0	10	0	2
0	20	0	5
0	30	0	7
0	40	0	10
0	50	0	15
1	0	15	0
1	10	17	0
1	20	20	0
1	30	22	0
1	40	25	0
1	50	27	0
2	0	30	1
2	10	32	1
2	20	35	1
2	30	37	1
2	40	40	1
2	50	42	1
3	0	45	1
3	10	47	1
3	20	50	1
3	30	52	1
3	40	55	1
3	50	57	1
4	0	1	0
4	10	1	0
4	20	1	0
4	30	1	0
4	40	1	0
4	50	1	0

IMS

Tabula sequens dignitates: potestates: vires ac fortitudines planetarum in ipso Significo abū de exponit. Quibus res aptime comode Judicibus: gradus vti delicti pureales: Gradus faulse fortune Gradus Azemene: defectiois humani corpis Gradus tenebrosi: lucidi fumosi et vacui adiuncti. Syllaba enim fo: gradum bone fortune. Fu: syllaba gradum fumosum aut fuscum. S littera gradum femineum. D gradum masculinum. A gradum azemene. L gradum lucidum. P gradum putei. T gradum tenebrosi: ut obscuri. U denotat gradum vacuum expricat.

Fortitudines planetarum et sententiales bis continet Derris

Domus virtutes planete continet quinque.

Ut exaltatur virtutes bis due donantur.

Tripliciter tres dantur: simplam tibi facies prestat.

Bis simplam donat virtus si ter minus altat.



V	Pura	Fortune	gemene	tripliciter	facit	termini	mas. femi	Te lu. va	Dignitates
1									r
2									r b
3									
4									
5				o	♂		m		
6	p								l s
7									z
8							f		
9									
10						♀			8
11	p								♂
12									r
13							m		!
14									3
15				z	o				o
16	p								
17						♀			
18									l 3
19		fo					f		♀
20									
21									
22									z
23	p					♂		v	♀
24									
25							♀		o
26									o
27							m		l o
28									o
29	p								o
30								v	♀

Domus ♂ diurna  
 Exaltatio ☉ 19 gradus  
 Casus ♄ 21 gradus

α	Pura	Fortune	gemene	tripliciter	facit	termini	mas. femi	Te lu. va	Dignitates
1									l s
2									r b
3									
4									
5									z
6									l z
7									
8									
9									
10									v ♂
11									
12									
13									o
14									l o
15									
16									10
17									♀
18									v
19									
20									z
21									♀
22									
23									f
24									8
25							♂	h	l o
26									o
27									o
28									o
29									r ♀
30									

Gaudium ♀  
 Domus ♀ nocturna  
 Exaltatio ♃ 3 gradus



II	Pucci	Fortune	Emene	Implicat	Facet	Termini	mal. femi.	A. e. lu. va.	vignitates
1								r	
2	p						f	l	b
3									
4									
5									o
6			b	z				c	z
7									
8									;
9									o
10					z			l	
11	fo					m			
12	p								o
13									
14									
15			o	o	o		v	z	
16									o
17	p								
18							f	l	o
19									o
20								l	o
21						o			
22									o
23									o
24									o
25			z	o		m	c	l	o
26	p								o
27					b				
28						f		o	o
29							v		o
30	p								o

Domus q̄ diurna  
 Exaltatio o ; gradu  
 Causus o ; gradu.

II	Pucci	Fortune	Emene	Implicat	Facet	Termini	mal. femi.	A. e. lu. va.	vignitates
1		fo						m	z
2		fo							b
3		fo							
4		fo				o			
5				o	o		f		o
6									z
7									l
8									
9			a			m			f
10			a						o
11			a				o	f	
12	p		a						o
13			a					c	o
14			a						
15		fo	a	o	o				
16						o		v	o
17	p								o
18							m		
19								fu	
20									;
21									o
22									o
23	p					z			o
24								l	o
25								f	
26	p								o
27									o
28							b		o
29								m	o
30	p								v

Domus die nocte o  
 Exaltatio z ; gradu  
 Causus o 23 gradu.











	Pueri	Fortune	Etzeme	triplicat	Facet	Termini	mal. femi	te lu; va;	pigniores
	A	B	B	B	B	B	B	B	B
1									6
2									B
3									
4							f		10
5				⊙	♀				14
6									
7	p	a			♂				2
8		a							♂
9									
10						m			
11							r		3
12	p							⊙	
13		fo							
14									2
15	p		♂	♀					♀
16									
17									3
18		a							
19		a		♀	f				♀
20		fo							
21									
22							fu		1
23									♂
24	p								
25									o
26									♂
27	p								
28						m			4
29									♂
30	p								♂

Domus ♀ diurna  
 Baudium ♀  
 Exaltatio ♀ 3 gradu  
 Casus ♂ 3 gradu

	Pueri	Fortune	Etzeme	triplicat	Facet	Termini	mal. femi	te lu; va;	pigniores
	B	B	B	B	B	B	B	B	B
1									7
2	p								B
3									
4							♀	r	3
5					♀	♂			14
6							m		
7	p								
8									10
9								l	♂
10									
11						♂			1
12		fo						⊙	
13		fo						fu	
14		fo							5
15					♂		f		♀
16									
17	p								1
18						♀			2
19									♀
20		fo							
21								r	
22	p								3
23									♂
24	p				⊙			v	
25							B	m	
26		a	♂						o
27		a							♂
28	p	a						r	o
29		a				♂			♂
30									

Domus ♀ nocturna  
 Exaltatio ♀ 28 gradu  
 Casus ♀ 15 gradu



II	Purci	Fortune	Byemene	iriplicitat	Faciei	Termin	mas. femi	ate. lu. ya:	digitares
1	p								
2									h
3							m	fu	
4					☿			r	
5								24	
6			h						
7	fo		♀				l		
8								i	
9								♂	
10					♀	f			
11							r	o	
12	p							o	
13								o	
14			♀						
15			♀					3	
16	fo							♀	
17	p fo			24			l		
18		a			m				
19		a							
20	fo							o	
21								♀	
22	p								
23									
24	p		♂	♂	f	v	i		
25			24					)	
26					m			o	
27								o	
28			h			l			
29	p				f			o	
30								♀	

Domus h diurna  
 Sautium h

II	Purci	Fortune	Byemene	iriplicitat	Faciei	Termin	mas. femi	ate. lu. ya:	digitares
1									3
2									h
3								r	
4	p								8
5			♀						24
6							m		
7					h	♀			
8									6
9	p								♂
10								l	
11									o
12									o
13	fo								o
14									
15						24	f		9
16			♂				r	♀	
17					24				
18					♀				2
19									♀
20	fo							l	
21									
22							m		3
23									)
24	p				♂		v		
25					♂				
26					)		f		o
27	p fo							l	o
28	p								o
29									♀
30					h	m	r		

Domus 24 nocturna  
 Exaltatio ♀ 27 gradu  
 Castus ♀ 15 gradu



Quart  
Sextine  
Septuagesima  
Octavas  
Nones  
Decimas  
Undecimas  
Duodecimas

1	2	3	4	5	6	7	8	9	10	11	12	13	14	15	16	17	18	19	20	21	22	23	24	25	26	27	28	29	30	31	32	33	34	35	36	37	38	39	40	41	42	43	44	45	46	47	48	49	50	51	52	53	54	55	56	57	58	59	60	61	62	63	64	65	66	67	68	69	70	71	72	73	74	75	76	77	78	79	80	81	82	83	84	85	86	87	88	89	90	91	92	93	94	95	96	97	98	99	100
---	---	---	---	---	---	---	---	---	----	----	----	----	----	----	----	----	----	----	----	----	----	----	----	----	----	----	----	----	----	----	----	----	----	----	----	----	----	----	----	----	----	----	----	----	----	----	----	----	----	----	----	----	----	----	----	----	----	----	----	----	----	----	----	----	----	----	----	----	----	----	----	----	----	----	----	----	----	----	----	----	----	----	----	----	----	----	----	----	----	----	----	----	----	----	----	----	----	----	-----

hora II nocturna  
hora III nocturna  
hora IV nocturna

1000



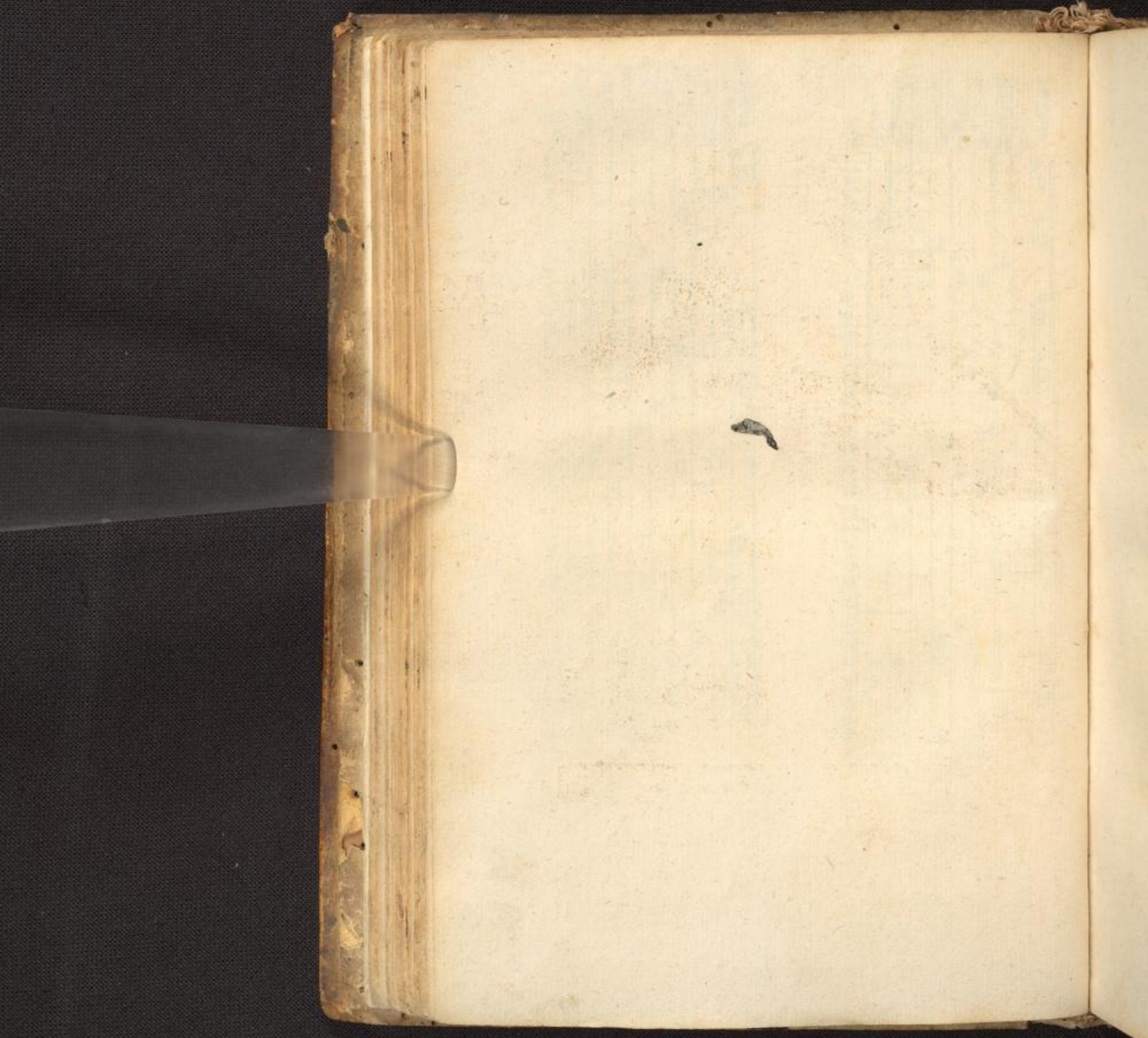





1120 1/2

f







Ein erklerung der Nuren Almanach  
Dauer Johans Stoefflers vnd Ja  
cobs pflaumen wie die verstanden vnd  
genutzt solle werden

### Das erst capitel

**A**yn kurtze vfflegung vnn  
verfentnuß wie ain yetlich  
Almanach gebraucht vnd  
genutzt solle werde Ist zu  
ersten gemainlich zu mer/  
kend Das die Almanach

oder Ephemerides sind auff 33 Jar be  
rechnet. Der jedes auff ain Jar gefetzt  
vnd in ainem sextern begriffen. Hebe  
das erst ann mit der Jar zal der geburt  
Christi 499 Das ander auff die Jar  
zal Christi 1500 Das drit auff das  
1501 Jar. 2c vnd also fur vnd fur ain je  
des Jar besunder bis mit vnd auff das  
Jar 1533 Aber inn besunder ist zu  
verfentno. Das anfangs ains jedes  
Almanachs Ist verzeichnet die Jar  
zal Christi deren das Almanach zu ge  
boerig ist Darnach volget aureus nu/  
merus zaigt wie vil das selbig Jar die  
guldin zal sey Darnach Cyclus solaris  
zeist die zal der sonnen zickel Der li/  
tera dominicalis zaigt de Sonnteglich  
en buchstaben des selbigen Jars Vnd  
in welchem Jar zween buchstaben fun  
den werdend ist ain Schaltar vnd we  
ret der erst buchstab byf auff sandt ma  
thys tag der ander von dannen byf zu  
des iars aufgang Vnd auch Iudicio  
zaigt wie vil die Romisch zinfzal ist In  
teruallum ist wie vil wochē vñ tag sind  
zwischen dem Ersttag byf auff der her  
ren vafnacht Furter volgent die berveg  
liche fest Septuagesima zeist in welchem

en moner vnd auff welchem tag die 70  
tag anhebend so das alleluia bingelgt  
wird Quadragesima zaigt den erstenn  
Sonntag in der vasten Pasca den Ost  
ertag Rogatōes de Sonntag der Cruz  
wochen Ascensio dñi die auffart Christi  
Penthecoste den pfingstag vnd Ad  
uentus domini zeist den moner vnd tag  
so anhebt das aduent die zukunfft Christi.

Von der Eclips oder funsternuß Sonn  
vnd mons Das ander Capitel

**D**arnach steen die Eclips  
oder funsternuß Sonn vnd  
mons ob anders das sel/  
big Jar ain Eclips oder be  
decküg zukunfftig ist Vñ

wenn die ybergelchufft lue  
Eclipsis lune Ist kunfftig ain funstern/  
uß des mons Lut sy aber Eclipsis so/  
lis wird ain bedeckung der Sonnen  
Darnach volget in welchem monat auff  
welchē tag stund vnd minutē die eclips  
am grosten geschehen wird Darnach die  
zeit der halben yerung stund vnd mi  
nuten zu larein genempt Dimidia dura  
tio Vnd zwen die von den stunden vnd  
minutē der Eclips ab gezogē wird haß  
du den anfang der funsternuß. Legest  
du sy aber hinzu so erlernest das end vñ  
yfgang der funsternuß Aber wenn die  
halbyerung zwißeltigt wird so hat man  
die gantze yerung vom anfang byf zu  
end Furbas sind verzeichnet die punct  
en wie ferr die bedeckung kompt in die  
ronnde der sonne oder mons Vñ wañ  
der puncten 12 oder mer sind so werde  
die liechter Sonn oder mon gar bedecke  
Vnd je munder der pūcten sind je we/  
niger der bedeckung ist. Was aber mer



Dan 12 puncte hie bedeuten wirdt  
 du durch das funfft capitel vvol bericht  
 Der erlernest du durch die figur so by  
 der edips geyssenn ist: yelcher tail die  
 finsternuß empfacht ryan so der vnder  
 tail des cirkels schryartz ist so rirt der  
 vnd tail der sonnen oder des mons be  
 deckt So aber das ober schryartz ist so  
 rirt das obertail nach de ansehē seines  
 scheins beroubt. Doch hie ist ains nit  
 zuuergessen Das die bedeckungen der  
 Sonnen mit iren puncten vnd figuren  
 nit allen inyonern In Europa gleich  
 zu sage rverdend auß vrsach das die an  
 seher der Sonnen edips nit ain ainfor  
 mige ryonung habend Dar vmb ryer  
 dend etlichen mer etliche mind er punct  
 en erscheine Aber auff die gelegenheit  
 der hochgelobte statt Alm sind nit al  
 lain die finsternussen der sonnen sonder  
 auch aller Almanach inbalt eigentlich  
 in all veg practiciert vnd abgefertiget  
 Vnd mugend doch dise Almanach in  
 dem ganzen drittal der ryeit Europa  
 genant siglich vnd nutzlich gebraucht  
 rverden Als du auß den nachgendenn  
 capiteln namlich auß dem sechsten rvol  
 versten wirdt

Von der planeten fur vnd hindersich  
 gang Das drit Capitel

**F**urbas ist verzeichnet von  
 den funff planeten Satur  
 no Jupiter marie Venere  
 vnd mercurio auß rvelchē  
 tag vii in rvelchē monat sy  
 anfahe hindersich zu gend  
 rvidet die ordnung der 12 zaichen Vñ  
 rvie lang der hindersich gang rvere. by  
 sy rvidet in de zaiche fursich gend Sol  
 lichts findest du hertlich in de ganzē nu

rye almanachē so sich anfahe mit der  
 Jar zal christi 1507 rva du findest bey  
 des planetē lauff ain r hedeutet das er  
 auff dēselbē sag dar bey das r verzeich  
 net ist anfahe hindersich zu gend rva  
 du aber findest di bedeut das der planet  
 auff dē selbigen tag dar bey di beschr  
 ben ist anfahe fursich zu gend

Von dē rwaren louff der planetē dreds  
 enhoprs des mons angefichten vnd an  
 dern zufelligen dingen der planeten

#### Das vierde Capitel



**E**n rwaren lauff der 7 pla  
 neten drackenhaupts des  
 mons ir manigfeltig aspr  
 ect oder ann gesicht vnd  
 anders so inen zu ster magt  
 stu leichtlich erkennē so du  
 bericht rirst rvas des Almanach men  
 gerlay geschriff bedeuten ist Anfañgs  
 so ist ain yerlich Almanach getalt in 12  
 monat Vnd yeder monat halt inn ain  
 ganz blat An dem tail des blatz gegen  
 der lincken hand ist zu obrist bezaich  
 net die jar zal Christi dar vnd zu latin  
 des monat nam rvelcher vnd die moy  
 nar all nach vnserem schlechten teutsch  
 also rvie hienach volget genempe rverde  
 Januarius Jenner Februarius Horn  
 nung Darn Dertz Aprilis Abrell  
 Maius May Junius Bracher Jun  
 lius Homonet Augustus Augt Sep  
 tember Herbstmonet October rvein  
 monet Nouember rwintermonet Der  
 cember Cristmonet Darnach volgend  
 etlicher furnemlicher bekannter haylig  
 en tag dar bey der sonneglich buchstab  
 vnd dar neben die zal der tag des mo  
 narz anff das das dē bekannten zeit ain



zwaren gerisser louff zu geaignet werde  
 Furter sind geleyt 8 befunderte tefelin  
 dem zwaren louff der 7 planeten vnn  
 des mons trackenhaupt zu gehörig  
 Das erst tefelin dienet der Sonnenn  
 Das ander de monn Das 3 Saturno  
 Das 4 Jupitern Das 5 Marti Das 6  
 Veneri Das 7 Mercurio Das 8  
 des mons trackenhaupt. Als die kara/  
 cter ob denn tefelin verzeichnet solichs  
 klerlich anzeigt. Deren verstantnus  
 nym also **O** Sonn **M**on **S** Saturnus  
**J** Jupiter **M**ars **V**enus **M**ercurius  
**S** Trackenhoupt des mons **T**racken/  
 schryantz. Ain yez des tafelin hat in  
 Im das zaichen dar inn der planet oder  
 drackenhoupt star: auch Grad vnd  
 minuten die der planet oder dracken/  
 houpt durchgangen hat. Das zaichen  
 findestu durch seine karakter ob den  
 graden vnd minutē beschriben. Die  
 karakter so bedeutend die 12 zaichen  
 erkenn also **V**ryder **S** Stier **I** Fryling  
**C**reps **K**rey **M** Junckfraw **S** ryag  
**M** Scorpion **S** Schutz **S** Stainbock  
**M** ryassermā **K** Ulsch. Furbas hat ain  
 yedes tafelin 30 zeilen neben ain  
 ander. Die erst bedeutet Grad deren  
 30 ayn gemayn zaiche thond. Die  
 ander zeil bedeut minuten: deren  
 60 ain Grad machend: so lichts  
 zeigt an die ybergeschriff ains yez  
 den tafels ins **S** grad **M** minuten.  
 Wer habennd die 5 tafelin Saturni  
 Jupiters Martis Veneris vñ Mer/  
 curij zu aller obrist etliche buchstabenn  
 als **S D A M** dardurch in gemaind  
 die Latitudo zu latein das ist braittin  
 des selben planeten erkent zvirt. Dar  
 von merck also das der himel hat ain  
 rōndē ymbfchryauff oder zirckel zu  
 latein So

diacus des himels gurtel genant. Und  
 ist nach der lengin getaylt in 12  
 gleiche tail: genempt zaichen deren  
 namen sind ryder Stier z ryie ob ster.  
 Ain yelichs zaichen ist getalt in 30  
 gleicher tail derē yeder ain grad  
 genempt zvirt. Und ayn Grad ist  
 zveitter getalt in 60 tail deren  
 ainner ain minut gehaissen zvirt.  
 Aber die gemelt himels gurtel hat in  
 30 graden 12 grad deren 6 sind  
 gegen mittem tag vnd 6 gegen  
 mitternacht vnd enmiten durch die  
 12 Grad get ain liny nach der  
 leng des gurtels genempt der  
 Sonnen zveg dar vnder die  
 Sonn zu allen zeitē ger vnd yren  
 lauff volbringt. Aber die andern  
 planeten all gend zu zeitē von  
 der Sonnen zveg in die braittin  
 des 12 grad des gurtels vnd  
 zveenn Sy also gend von der  
 Sonnen zveg gegen mitternacht  
 so haben Sy ain mitternachtigen  
 braittin vnd haussend mitternacht  
 gend Sy aber von der Sonnen zveg  
 gegē mittemtag so enpfachend  
 Sy ain mittertegigen braittin vnd  
 haussend mittertegig. Und dar  
 ymb zva du ob den vorgeantē  
 5 planeten findest die buchstabē  
**S A** bedeutend das der planet  
 hat ain mitternachtigen braite vñ  
 steigt von der Sonnen zveg gegē  
 vns heruff. Das ist das sich des  
 planeten braittin thut meren vnd  
 zunemen. Ersichst du aber **S D**  
 bedeutend das der planet hat ain  
 mitternachtigen braite vñnd get  
 von vns ab gegen der Sonnen zveg.  
 Das ist sein braite niempt ab vnd  
 klaynet. Findest du **M D** be/  
 weisend auß das der planet hat  
 ain mittertegigen braite vnd von  
 vns vnd der Sonnen zveg absteigt.  
 D z ist sein braittin legt zu  
**A b** er **M A** zaiend an das der  
 planet ist in der mittetegigen  
 braittin vnd steigt vff

f 3



oder nebert sich gegen vns vnd der son  
nen rweg. Das ist sein braittin niempr ab  
vnd mindert sich: **H**er rya du in den  
teselin der gemelten 5 planeten auff ain  
tag ain **B**erfundē ryr. beoentter das  
der planet auff den selbenn tag anfacht  
sein mittertegig der in vor verschinē tag  
ist geryesen mitternechtig **A**ber ain **S**  
also erfunden. rweist auff das der planet  
auff den selben tag anfacht sein mitter/  
nechtig der inn vorgenden tagen ist gey  
ryesen mittertegig: rweiter ain **A** also er  
kiesit zaigt an das der planet auff den sel  
ben anfacht gegen vns herauff steigen  
der vormals ab gestigen ist. **S**in **D** bey  
dur das der planet auff den selbenn tag  
anfacht von vns absteigen der inn vorz  
uergangē tagē auff gestigen ist. **B**is her  
ist in ainer gemand von der 5 benemp  
ten planeten braittin red gehalten. Das  
aber ir braittin aigentlich erkennt ryer/  
de **S**o sind zu einnd ains yeden monat  
ynder den 5 planeten beschriben drey  
linienn. deren furgeschrift ist *Latitudo  
planetarum* 2c.  
**D**ie erst lini halt in die braitt des plane  
ten in graden vnd minuten auff den ery  
sten tag des monat. Die ander lini hat  
auch grad vnd minuten anzaigend  
des planeten braittin auff denn 10 tag  
des monat. Des gleichen rweist auff die  
drey lini die braittin auff den 20 tag des  
monat. **U**nd so du nun hast des plane  
te geryisse braittin auff drey tag des mo  
nat. ist die leichtlich ab zeraillend auff  
die andern tag des monat rya du der  
rechnung ain klain bericht bist vnd der  
planeten braittin ye so gar puntlich hab  
en rylt. Des mons braittin ryr beizy/  
lich also vermercker: ryan der mon kom  
pt zu seinē Trackenhoupt rwie du des

hiernach bericht ryrift. so ist er inn der  
sonnē rweg vnd hat kain braittin **U**nd  
ryann er das drackenhoupt furgangen  
hat. **S**o hat er ain mitternechtige brai  
tin byf er kompt zu dem drackenschry  
antz vnd steigt sein braittin auff gegenn  
miternacht von 0 in Graden byf auff  
5 grad vnd von 5 graden ryider ab gey  
gen der Sonnen rweg byf auff 0 vnd  
dann so ist der mon bey seinem dracken  
schryantz in der Sonnē rweg yn hat ab  
er kain braittin **U**nd ryen der mon fur  
den drackenschryantz komenn ist. so ist  
er mittertegig byf er ryiderub das drac  
kenhoupt erlaufft vnd steigt der mon  
mit seiner braittin ab gegenn mittentag  
von der Sonnen rweg byf auff 5 grad  
vnd dann mindert sich sein braittin byf  
auff 0 vnd dar mit steigt der mon ryr  
der gegen vns yn der Sonnē rweg her  
auff byf er ryider erlangt das dracken/  
houpt vnd dann ryr er ryider mitter  
nechtig vnd also fur vnd fur: **D**och des  
mons braittin gantz aigentlich in **G**ra  
den vnd minuten zu rwissend hat ain  
subtilern bericht dar zu ain tafel in dē  
vorgenden **S**externen der **A**lmanach  
verordnet ist. **S**o ryr aber in disem teut  
sch. denen so erst ansahenn sich in der  
**A**stronomij zeubend ain ingang begerē  
zernachend. lassen ryr auff rat hoherē  
bericht dyfmals fallenn.

**F**urbas ryllen ryr lernē die geschrift  
des tals am blat gegen der rechte hand  
**A**m erst ist zu obrist verzaichnet die iar  
zal Christi. **D**ar vnynder der nam des  
monat in latein **U**nd aber dar vnder  
die zal der tag des monat **D**ar yn das  
die tag des monat gegen der rechtern  
hand mit den tagen gegen der glincken



hand vergleiche vnd die zeit der Aspect  
deser gezyfser erlern muge yverde. vñ  
dar in kain irrung oder einfal. Darnach  
sind begriffen die Aspect oder Ansehen  
des mons mit der Sonnen vnd den an  
dern 5 planeten. vnd sind darzu verord  
net 6 tefelin ywelch in vnderfchiedlich  
zu obrist verzeichner sind mit denn ge  
zyonlichen karactern der 6 planeten. In  
den tefelin sind gesezt die Aspect oder  
Ansehen des mons mit den planeten  
durch Ire karacter ywie yert gemelt ist  
Vñ ywelch ansehē vñ karactern merk  
also Die hoch geleerten Astronomi ha  
bend erfunden funffertlaij furnemlicher  
ywirkungen der planeten nach dē vnd  
sy funffertband ordnung vnd stet in den  
12 hymelischen zaichen habend Vñ  
hauffend solliche ordnung Aspect oder  
Ansehen Das erst ansehen ist genant  
Coniunctio Das ist ain zusammenfugig  
oder zusammen komung So yren oder  
mer planeten sind bey ainander in ainē  
zaichen grad vnd minut Vñnd ywann  
Sonn vnd mon habend disen Aspect  
mit ain ander so yviret er gemainlich ge  
hauffen das Hery. Vñ ist dis Ansehē  
von kurtzywegen mit dem karacter also  
G verzeichner Das ander ansehen ist  
gehauffen Sextilis der sechst Aspect  
ywann die planeten von ain ander stend  
in der yweitē das da zywischen in ist der  
sechst teil des zirkels der 12 zaichenn  
das sind zyuan zaichen Dis aspects ka  
racter ist also \* Das drit ansehē yviret  
benempt Quartus das ist Quart oder  
der vierde Aspect So die planeten von  
ain ander stend das zywischen in ist das  
viertail der 12 zaichenn. das sind dreu  
zaichenn yviret also gefiguriert □ Das  
viert ansehē hauff Trinus d drit aspect

hat Inn das dritail der 12 Zaichen  
Das sind vier zaichenn Wit dem ka  
racter bedeutet Δ Der funff Aspect  
Oppositio genant Das ist im gegenn  
bynuber stann So die planeten 6  
zaichen ferr an dem hymel von ainan  
der stend. vnd yviret diser aspect zywische  
Sonn vnd Mon der buch genempt  
Sinn karacter ist also S So du nun  
der Aspect vñ irer karacter berichte bist  
so findest du furter in den tefelin bey den  
aspecten. die stunden yvrenn sy yverdend  
Aber bey dem ywaren Hery Bruch vñ  
Quart Sonn vñnd mons stend nit al  
lein die stunden sonder auch die minu  
ten bey den stundē Es sol das seit ains  
yeden aspects es sey stunden oder minu  
ten allzyeg gezelet vnd gerait ywerden an  
zu hebend. von mittag des tags dar bey  
sy verzeichner sinnd Darnach auffert  
halb der 6 tefelin sind hin vnd her ge  
sezt die Aspect der planeten on den mon  
so sy ynder in selbs habend. Vñnd dar  
zu die G des mons mit seinem Track  
enhaupt vñ schryantz In leist ist noch  
ains nit zu verhaltend. Das den plane  
ten ain zustand oder anhang kompt vñ  
ywegen der Sonnen Das sy die planet  
ten zu yweilen sind Quentisch zu yweilē  
Occidentisch. Solliche zaigend an die  
zyu sillabē or. vnd oc. ob den 5 tefelin  
der planeten verzeichner ywan ob ywelch  
ein planeten stet ain or. bedeut das der  
selb planet ist Orientisch vñ get vor der  
Sonnen auff stet aber ain oc. zaigt das  
der planet ist Occidentisch vñ get nach  
der Sonnen auff So du nun alle ob  
gemelte ding auff ain bestimpten oder  
furgenomen tag erlernen yviret. So such  
anfangs in dē. almanach dē monat dar  
in der bestimpt tag begriffen ist darnach

fi e

13



sich den furgenomen tag bei den namē  
der hailigen vñnd entrichts in der liny  
gegen der rechten handt findestu grad  
vñ minuten anzeigend den zwaren louf  
oder d̄ zwaren stat der siben planeten in  
den 12 himelischen zeichē yeden vnder  
seinē geroylichen karakter vñnd in dem  
tafelein im zugeaignet das zeichen dar  
inn der planet ryonet findest geschribē  
zu nachst ob den graden vñnd minuten.  
Deshgleichē erlernest du den zware louff  
des mons drackehaupt Aber des mōs  
drackenschryantz hat kein besonnders  
tafelein zwan Er zritt allweg gegen dem  
drackenhaupt stracks hinuber gerait  
vñnd stend gegen ain ander in ewiger op  
positz Dise zware louff alle sind in allen  
Almanachen berechnet auff den mitz  
tag des gleichen tags dar bei Sy ver  
zeichnet sind Ob du aber den zwarem  
louff ains planeten auff ain andere stū  
it tag haben zwoletst So erlernn zwie  
vil der planet gangg von aynem tag zu  
dem andern Das selb tail in 24 gleich  
tail der tail ainer ist d̄ zwar louff des pla  
neten in ainer stund Vñnd so vil deiner  
stunden sind nach mittag so offte leg den  
louff in ainer stund zu dem louff i dem  
Almanach beschriben so der planet fur  
sich get Oder zritt In so offte der von  
zyenn der planet hindersich get so ent  
springt der zwar louff des planeten auff  
dein furgenomen stund Darnach sin  
dest du auff dein furgenomen tag ob d̄  
planet in den 12 zeichen hindersich od̄  
fursich gangg Also zwen sich d̄ zwar louff  
des planeten von tag zu tag mindert vñ  
kainert so get Er hindersich vñnd haist  
in latein Retrogradus zwan sich aber d̄  
zwar louff des planeten von tag zu tag  
incret vñnd grossert so get Er fursich get

nant Directus Ist aber sein loufflich  
tag gleich so haist Er stillstend zu latin  
Stationarius Doch Son vñnd Don  
gend allweg fursich vñnd des mons dra  
ckenhoupt vñnd schryantz allweg hind  
sich Furter erlernest du an zwelcher  
seiten von der Sonnen zweg der pla  
net sein gang hab ob Er sei in d̄ braittin  
gegē mittag oder mitternacht ob Er vff  
oder ab steige vñnd ouch seyn geroyffe  
braittin in graden vñnd minuten in ma  
ssen zwie yormals dar von gesagt ist  
Vñnd aber zwitter in der liny des surge  
nomē tags findestu die Aspect oder an  
sehen des mons mit den planeten (ob  
erliche sind) vñnd dar bei die geroyffe zeit  
so sich die Aspect begehē werden Des  
gleichen zwie sich die planeten wider in  
selbs zusamē fügen oder Aspect mit ain  
ander machend Dar zu des mons con  
iunctz mit seinem Drackenhaupt vñnd  
schryantz Tu lest zritt dir bekant ob  
der planet sei Orientisch oder Occidē  
tisch ob Er vor oder nach der Sonnē  
auff oder nidergang Tu klarer ver  
stentmuss aller obgeschribē sachen nym  
d̄ nachgend Exempel in dem 17 Ca  
pitel der Jar zal Christi 1499 auff 10  
tag Junij zē

Von der gantzen finsternuss zwie lang  
Sie stillstend bleib

#### Das funfft Capitel

**V**ordest sten vier Quat  
tern dar inn vil nutzlicher  
ding geoffenbart zwerden.  
Anfangs ster ain tafeln dar  
ob geschriben ster Tabula  
more lune in tenebris zē ist



In zwen teil geteilt hat yeder tayl vier  
 zeit Die ersten zryu sint punct vñnd mi  
 nuten: die andern zryu stund vñnd mi  
 nuten: vñnd sind gesetzt anhebend von  
 12 puncten bis zu 21 puncten 50 minutē  
 die halle in zryan in den Almanach ain  
 ganzte finstrin stet zya dann der punctē  
 mer dan 12 funden yverde: das man dan  
 in der Tafeln finden mug zwie vil stū  
 vñnd minuten die stillstend finstrin beley  
 ben yverde Exenplum in der Jar zal  
 Christi 1511 iar im zeynmonat das ist  
 im October 6 tag 11 stund 51 minuten:  
 da stet die halzyerung der Finstrin des  
 mons vom anfang byf auff das mittel  
 1 stund 43 minuten vñnd vom mittel bis  
 auff das ennd auch 1 stund 43 minuten  
 zyan das zusamen getan zvirt so thut ea  
 3 stund 26 minuten das ist die zeit vom  
 anfang bis zum end zwann du aber zvil  
 sen zvil zwie lannz die stillstend finstrin  
 beleib So finstu bei der edips 12 punct  
 30 minuten die such in der vorgenantē  
 Tafel so findestu neben 12 puncten yñ  
 30 minutē sten 32 minutē das ist die zeit  
 der stillstenden finstrin: def gleichen thu  
 mit andern finstrin die yber 12 punctē  
 habend

Von den landen vñnd etlichen namhaf  
 ten Stetten

Das sechst Capitel

**S**aber alle rechnung der  
 Almanach gericht ist auff  
 die Hochlobsame Star  
 Uln vñnd das die so an  
 der: zya zyonnbafft sind so  
 licher Almanach nutzpar  
 kait nit beraubt zverde so ist ain Laud.

der Land vñnd stet verordnet dar ob  
 geschriben stet Tabula Regionum pro  
 uinciarum in Europa: In der im an  
 fang zu der glincken seitten sten die na  
 men der Stet in latin die zu end dis ca  
 pitels geteuschet zverde: vñ gleich dar  
 neben sten drey zeilen: die erst mit m vñ  
 a das m bedeut hin zweg nemen yñ das  
 a hin zu thon Uln neben den buchsta  
 ben stend stund vñnd minuten: zya dann  
 ain m stet bedeut das man die stunden  
 vñ minuten abziehen sol von den stū  
 en vñnd minuten der Edips Ney vñnd  
 Bruch vñnd quart sonn vñnd Mons in  
 den Almanachen begriffen. so hat man  
 es auff die selben furgenomen stat ouch  
 recht zvirt aber ain A bei ainer stat ge  
 funden so sol man die stunden vñnd mi  
 nuten hin zu thun zu den stunden vñnd  
 minuten der Edips Ney Bruch od  
 quarten Sonn vñnd Mons Dar nach  
 sten zryu zal mit D vñ A dar neben  
 sten minuten die gehorn zu oder von ze  
 thond vom zryan lauff mons So hat  
 man den zryan louff Mons auch auff  
 die selben stat gerecht. Dar ymb ob du  
 ander: zya dan zu Uln zyonnbafft bist:  
 So gang in die Tafel vñnd such deiner  
 stat namen oder der nachstē dar bey vñ  
 thu mit stund vñnd minuten alda erfun  
 den zvie zezund angezaigt ist. so erlern  
 nest du alle obgemelte dinnz auff dein  
 furgenomen stat gleich als zvere dise al  
 manach auff Sy besonderlich practicie  
 ret. In let st sten in der furgenome Tay  
 fel grad das sind die erhebung des Po  
 lus arcticus vñnd zaigend zvie hoch vñ  
 zvie vil grad die hymelisch Achs zu ye  
 der stat erhept sey.

Dye nach volgend etlich furnem Re



gion Prouintien vnd Stett In Euro  
pa In latin vnd teutsch

Hybernia	Insula Irlande
Scotia	Schottenland
Opronium	Ochsenfurt
Compostellum	Compostell
Lysibona	Lysibon
Toletum	Tolet
Corouba	
Cesar Augusta	Sarragossa
Rorbomagus	Ruan
Parisius	Paris
Lugdunum	Leon
Burdigala	Burdigal
Quinio	Quinion
Tofofa	In langendocken
Vienna prouintie	vienn in prouintza
Vassilia	
Prugis	Prugk
Bandauum	Bend
Traiectum	Ulrich
Colonia Agrippina	Coeln
Wachilinia	Wechel
Waguntia	Wentz
Herbipolis	Wirtzburg
Argentina	Straßburg
Basilea	Basel
Constantia	Costentz
Tubingen Gym	Turvingen
naßum Sueuie	
Augusta vindelicor	Augsburg
Dacia	Denmarck
Suetia	Sueden
Lubecum	Lubeck
Daniscum	Dannz
Prunsiua	Prunsiug
Wadeburgum	Wadeburg
Erfordia	Erfort
Lips	Leipzck
Ingelstadium	Ingeistar

Furemberga	Furemberg
Ratibona	Regensburg
Ulma	Ulm
Praga	Prag
Gratiscia	Preßla
Cracouia	Craca
Caschouia	Cascha
Buda	Ofen
Segnia	Schmedra
Vienna Pannonie	vienn in Osterreich
Parauia	Paffary
Salzbergum	Salzburg
Judeburgum	Judenburg
Villacum	Villach
Bitina	Buxen
Venetie	Veneoig
Ferraria	Ferrar
Ancon	
Roma	Rom
Tarentum	Tarent
Brundisium	Brundus
Neapolis	Naplis
Florentia	Florentz
Deuolanium	Deulant
Laurinum	Laurin
Genua	Gena
Sardinia	Insel
Sicilia	Insel

Vonn der tag leng

Das Sybend Capitel



Uff der tafel der tag leng  
ster geschribt. Tabula qua  
titatis dieru. Sol also ver  
standen rverden. Und die  
ner zu den landen vnd stey  
ten In Europa von 36 G  
polus hys auff 55 grad polus. vnd in  
zvelche landen vnd steten du dan ryll



Ten zylt die tag lenge. So merck am anfang der Sonnen zaichen vñ grad auff dein furgenome tag. vñ such das zaichen vñ grad oder nechsten dar bey neben der tafel zu der rechtre oder glinckē seitten. vñ gang dar mit vñ der den polus deiner stat ist dan die Sonn in den summerischen zaichen das ist im zyvier stier zyving greps leyren oder iunekstra zven ryas du dann findest von stunden vñ minuten das zyvieltig So hast du die tag lenng des selben tags. zver aber die Sonn in den zwinterischen zaichen ryag scorpion schutz stainbock ryasser man oder vischen ryas du dann findest zeuch ab von 12 stunden. vñ das so uber bleibt das sol: du zyvieltigen So hast du dann die tag lennge auff dē selben tag ryas du durch die Sumerischen zaichen vñ grad von stunden vñ minuten findest zaigt an der sonnen vñ dergang vñ so sollich stundē vñ minuten ysn 12 stunden abgezogen zver dē elernest du der Sonnē auffgang. ryas aber durch die zwinterischen zaichen erkunden zvir zaigt der sonnen auffgang vñ so das von 12 stunden abgenome zvir bleibt vberig der sonnē nidergang

Ordnung der zyvolff zaichen vñ Aspecten oder angeichten.

#### Das Zichrend Capitel

 Ir nach stet ain ronnde figur dar ob geschriben stat Schema aspectuum. vñ lert erkennen zvie die zaichen nach ordnung gend. vñ zaigt die form vñ gestalt der zu samen siegung. auch des bruchs

der quart. des dritten. vñ sechsten angeichts mit ierer auf tailung Als zven der Ist im V vñ die O in der L so haist Es der bruch oder S Und so O vñ I sind in ain zaichē bey ainander zvir es genant zu samenfugung oder S Ist aber O im V vñ der I im II so ist das o angeicht So aber der I im II ist vñ O in der M zvir das 4 angeichte

Von den still stenden stern

#### Das Neund Capitel

 Ir nach sten drey Tafeln dar ob verzeichnet ist. Tabula stellarum fixarum in signatorū zc. die geyonlich zu den figur des hymels in den gerichtē des gestirnes braucht zver dē: zu vntailen: die lauf der zvelr. der frucht. des zverers. der mēschen naigung vñ zufell auf iren gepurten. auch in den fragen vñ erzeylung in anfangen der zverck vñ auch zu mangelay dinge ir einfluß gar nutzlich zu erkunne ist vñ sind die namē der stern beschriben mit arabischen vñ lateinischen namen. dar neben in zvelchē zaichē graden vñ minutē die stern stien auch zvie vil grad vñ minutē yeder stern stand von der Sonnen zveg gegenn mit tag oder mittnacht zvertz. auch zvie vil grad vñ minutē er sich naig von dem Equinoctial. Das ist von der linē die tag vñ nacht gleich macht So die Sonn dar inn ist Im anfang des zvid ers ymb Sant Gregorius tag. oder so die Sonn ist in der ryag ymb des hayzigen Creutz erhobung tag. Das dan genennt zvir declinatio des selbē sterns



Dar nach stend grad vnd minuten die  
 zaigen die zal. defgleiche auff steigends  
 Siernen in Latein genempt Ascensio  
 Recta. Dar nach ster zwelcher groß der  
 stern sey ryan n auffer halb der planere.  
 haben die alten zweien gehalten sechß  
 erlay grossin der stern. Als die der erste  
 groß seiend sind grosser dann die der an  
 dern groß sind. Vnd die 8 andern groß  
 sind die seyen grosser dann die der drit  
 ten groß sind vnd also fur vnd fur 22 vñ  
 dar neben stet zwelche der dritten groß  
 sind. In leist volget die natur vnd aigē  
 schaffte des sterns. Die alten habē auch  
 beschriben. 1022 stern die Sy zu geacht  
 haben 48 bildern. deren 12 sind im zodi  
 aco. das ist auff 8 Sonnen zweg Als  
 8 zwider stier zvilung. Creps ley iunck  
 frauz zwag Scorpio Schutz stainbock  
 zwasserman vñnd Utsch. die man die 12  
 zaichen nennet Das ist der Burtel der  
 schelchs die Ronde def Himmels ymb  
 get. vñnd hat an der praitte 12 grad inn  
 def mitt Rings ymb get ain lini das ist  
 der Sonnen zweg vñnd hat 6 grad ge  
 mitternacht vñnd 6 grad gegen mittem  
 tag. als vormals dar von gesagt ist. Vñ  
 noch seyend 36 bildern auf denen sind 21  
 bildern beschriben neben dem Zodiaco  
 gegen mitternacht zwertz Das erst zwirt  
 genennt der klain bock. das Annder der  
 groß ber. das drit der track. das Vierd  
 cepheus das ist ain kronter kunig mitt  
 ain zepter. das 5 boetes ain Jeger. das  
 6 die mitternechtig kron. das 7 Hercu  
 les das 8 ain Hezer das 9 ain schryan  
 der ligt auff der herstrafs. das 10 cassio  
 pesa ain zweybs bild. das 11 perseus mit  
 dem haupt Algol. das 12 ain zwagenmä  
 auff der achsel hat Er ain bock. das 13  
 ain schlangen trager. das 14 ain schläg.

Das 15 ain pfeyl. das 16 ain Adler. dz  
 17 das velsin. das 18 das klainere pferd.  
 Das 19 das groß fliegend pferd. das 20  
 Andromada. das 21 ain triangel. Vñnd  
 auff der andern seytten neben dem zodi  
 aco sten 15 bildern. Das erst hayst cerus  
 ain zvalfisch das 2 orion ain gervapnet  
 ter man. das 3 ain flus von ain zwasser  
 Das 4 ain haf das 5 ain grosser hund  
 das 6 ain klainere hund. das 7 ain naue  
 das 8 ain schlang. das 9 ain vaf. das 10  
 ain Rap das 11 Lenthaurus der ober  
 tail ain man vñnd der vnder tail ain pferd  
 Das 12 ain zwolff. das 13 ain Altar dar  
 auff ain feur. Das 14 die Dittertegit  
 kron. das 15 ain grosser visch. Auf den  
 48 bildern allen synnd aufgezoogen 53  
 namhaffter stern die i diesem almanach  
 in drey Tafeln beschriben sind zwie vor  
 gelaut hat. So volget her nach in zwel  
 chen bildern die 53 stern beschriben zwer  
 den vñnd mit zwelchem zaichen vñnd grad  
 def zodiacen Sy kome auff die mittent  
 teglichen lini.

1 Item der erst stern haist Alruckaba  
 vñnd stet am schvantz def klainen bern  
 gar nach bey der Hoch des Hymels  
 achse vñnd ist mit dem ersten grad def zwi  
 ders auff der mittegleichen lini.

2 Der ander haist dubbe vñnd stet auff  
 dem Rucken des grossen bern. vñnd ist  
 mit dem 5 grad 17 mittem am himel

3 Alioth ist am schvantz bey dem ars  
 def grossen bern vñnd ist mit dem 7 grad  
 2 in der mittegleichen lini.

4 Der vierd ist mitten auff de schvantz  
 def grossen bern vñnd ist mit dem 15 grad  
 2 in der mittegleichen lini.



5 ist benenatz ist zu vorderst am schry-  
anz des grossen bern vnd ist mit dem  
23 grad  $\text{=}$  in der mittegigen lini

6 Rasaben ist am houpt des trackenn  
vnd ist mit dem 26 grad  $\text{P}$  in der mit-  
tegigen lini

7 Alderaimin ist auff der rechte schul-  
ter cephei vnd ist mit dem 14 grad  $\text{=}$   
in der mittegigen lini

8 Leginus ist auff der glincken schul-  
ter boctis vnd ist mit dem 4 grad  $\text{M}$  in  
der mittegigen lini

9 Alramech ist bey dem glincken knie-  
boctis mit dem 29 grad  $\text{=}$  in der mit-  
tegigen lini

10 Alpheta im gilgen der kron ain hel-  
ler stern ist mit dem 20 grad  $\text{M}$  in der  
mittegigen lini

11 Rasalgerhi stet auff dem houpt her-  
culis ist mit dem 12 grad  $\text{P}$  in der mit-  
tegigen lini

12 rvega ist auff dem houpt bey de ou-  
gen des geyrn vñ ist mit dem 4 grad  $\text{P}$   
in der mittegigen lini

13 Deneb addigege ist auff de schryarz  
des schryanen vñnd ist mit dem 4 grad  
 $\text{=}$  in der mittegigen lini

14 Scheder ist auff der glincken ach-  
sel cassiopeie vnd ist mit dem 3 grad  $\text{V}$   
in der mittegigen lini

15 Algenib stet auff dem rucken per-

sei ist mit dem 14 grad  $\text{S}$  in der mit-  
tegigen lini

16 Das houpt algol ist bey der glincke  
hand persei ist mit de 11 grad  $\text{S}$  in der  
mittegigen lini

17 Alhaiot stet auff dem glincken arm  
des zwagenmans genant bock ist mit de  
11 grad  $\text{II}$  in der mittegigen lini

18 Rasalangue ist auff dem houpt des  
schlangen tragers ist mit dem 18 grad  
 $\text{P}$  in der mittegigen lini

19 yed stet auff der glincken hand des  
schlangen tragers ist mit dem 29 grad  
 $\text{M}$  in der mittegigen lini

20 Zilkayr ist auff der brust des fliege-  
enden geyrn oder adlers ist mit dem 19  
grad  $\text{P}$  in der mittegigen lini

21 Scheat alpheratz ist auff dem vor-  
dern rechrenn bug des grossern pferds  
ist mit de 8 grad  $\text{K}$  in der mittegige lini

22 Darkab ist oben auff dem rechte  
fligel bey dem kantz des grossen pferds  
ist mit de 8 grad  $\text{K}$  in der mittegige lini

23 Enif alpheratz ist bey dem rechten  
nastloch des grossen pferds vnd ist mit  
de 17 grad  $\text{=}$  in der mittegigen lini

24 Alpheratz ist am bauch des fliege-  
den pferds ist mit de 25 grad  $\text{K}$  in der  
mittegigen lini

25 Dirach ist auff dem hindern vñ  
den nabel andromade ist mit de 11 grad



vnder in der mittegigen lini

26 Aldebaran ist bey dē oug des stiers  
ist mit dem 3 grad **II** in der mittegigi  
en lini

27 28 Pleiades die regen stern sind  
baid am hals des stiers sind mit dē 20  
vnd 21 grad **Y** in der mittegigen lini

29 Rasdalganze ist auff dē houpe des  
vorigenden zwiilings vñ in der mittegig  
en lini mit dem 14 grad **Q**

30 Ist auff dē houpe des nachgendē  
zwiilings vnd ist mit dem 17 grad **Q**  
in der mittegigen lini

31 Calbeledo ain kunglicher stern ist  
an der puust des leorven genant des leo  
rven hertz vnd ist mit dem 22 grad **Q**  
in der mittegigen lini

32 Deneb Eleeb ist am schvartz des  
leorven vnd ist mit dem 19 grad **NY** in  
der mittegigen lini

33 Ist am hals des leorven vnd ist mit  
dem 25 grad **Q** vnd in der mittegigen  
lini

34 Ist hinten auff dem rucken des le  
rven ist mit dem 9 grad **NY** in der mit  
tegigen lini

35 Azimech ist die eber in der glinckē  
hand der iunckfrawvē mit dē 15 grad  
**II** in der mittegigen lini

36 Oben an der schnur der ersten sch  
usiel der ryag mit dē 8 grad **M** in der

mittegigen lini

37 Ist auff der stang der ryag vnd ist  
mit dem 14 grad **M** in der mittegigen  
lini

38 Calb Elatrab ist das hertz scorpis  
ons mit dem 1 grad **I** in der mittegig  
en lini

39 Ist am schvantz des scorpions ist  
mit dem 16 grad **I** in der mittegigen  
lini

40 Deneb Algedi ster hinten am sch  
vantz des stambocks ist mit dē 15 grad  
**II** in der mittegigen lini

41 Scheat ster am schinbain des ryaf  
ferman vñ ist mit dem 4 grad **X** in der  
mittegigen lini

42 Fomabant ist im fluf des ryasser  
mans vñ ist mit dē 29 grad **III** in der  
mittegigen lini

43 Denekar am leitzen des grossen  
ryal visch ist mit dem 11 grad **Y** in der  
mittegigen lini

44 Barakaytos am bauch ceti ist mit  
dem 23 grad **V** in der mittegigen lini

45 Deneb kaytos ist am schvantz ceti  
ist mit dem 4 grad **V** in der mitre  
gigen lini

46 Bed Elgeuze ist auff der rechten  
schulter orions vnd ist mit dē 23 grad  
**II** in der mittegigen lini



47 Bellatrix ist auff der glincken scht  
ulter orions mit de 16 grad II in der  
mittegigen lini

48 Rigel ist auff de glincken fuß or/  
on ist mit dem 14 grad II in der mit.

49 Alhabor ist dem grossen hund im  
maul ain heller liechter stern ist mit dem  
5 grad G in der mittegigen lini

50 Algomeysa ist auff de hals des klay  
nen hunds ain heller stern ist mit dem  
17 grad G in der mittegigen lini

51 Alphard ster bey de segel des schiffs  
auff dem rucken ydre vnd ist mit de 13  
grad Q in der mittegigen lini

52 Ster auff dem vaf. den zweyten ar/  
tzenen zwo bekant ist mit de 6 grad NY  
in der mittegigen lini

53 Algorab auff dem rechte sigel des  
Rappen vnd ist mit dem 28 grad NY  
in der mittegigen lini

Darnah sind beschriben 28 mansio/  
nes das sind yvonunge des mons zvel/  
che die alte zweyten astrologi in uren ge/  
richtren vil gebraucht haben in manger  
laydingen vnd man sonderlich nach  
pffigt zebrauchen zu der verenderung  
des zveters Vnd hat yede mansio gar  
nach 13 graden ywann der arekel zodi/  
acus da mit geraute zwirt in 28 gleicher  
rad. c.

#### Das zehent capittel

Die erst baist Alnarb das ist des zyls

ders hornen hept an auff dem 19 grad  
V ist temperiert

2 Allothaym des zyders bauch hept  
an auff 2 grad Y ist trucken

3 Athoraye die regē stern hept an auff  
15 grad Y ist feucht

4 Aldebaran des stiers houpt hept an  
auff 28 grad Y ist feucht doch mer  
kalt

5 Alcharaya das forder tail der stier/  
horn hept an auff 11 grad II ist truckē

6 Alchaya das klein gestirn ains gros/  
sen scheins hept an auff 24 grad II ist  
temperiert

7 Alaryach des zivilings arm hept an  
auff 6 grad G ist feucht

8 Anatrachia das nebel gestirn hept  
an auff 19 grad G ist nyblig teperiert

9 Alcharph des leorven oug hept an  
auff 2 grad Q ist trucken

10 Zgeliohe des leorven hals hept an  
auff 15 grad Q ist feucht

11 Azobra des leorvenn harlock hept  
an auff 28 grad Q ist temperiert

12 Azarpha des leryen schryantz hept  
an auff 11 grad NY vnd ist feucht

13 Alhayre der iunckfraurvenn flugel  
stern hept an auff 24 grad NY vnd  
ist temperiert



14 Azimech der sunckfray eher hept  
an auff 6 grad  $\Delta$  ist temperiert

15 Algapha der ruckfray saumstern  
hept an auff 19 grad  $\Delta$  ist feucht

16 Zhubene des scorpions scherē hept  
an auff 2 grad  $\text{M}$  ist feucht

17 Alchil des scorpions liron hept an  
auff 15 grad  $\text{M}$  ist feucht

18 Altob des scorpions hertz hept an  
auff 28 grad  $\text{M}$  ist trucken

19 Achala des scorpions schryantz  
hept an auff 11 grad  $\text{L}$  ist feucht

20 abnabaya des schutzen pfeilgenit  
balch hept an auff 24 grad  $\text{L}$  ist feucht

21 Albedach die ryuste hept an auff  
6 grad  $\text{H}$  temperiert

22 Sadabaeba der hirt hept an auff  
19 gradu  $\text{H}$  ist feucht

23 Sabadola der verschlinder hept an  
auff 2 grad  $\text{H}$  temperiert

24 Sadabad das gluck gestirn hept  
an auff 15 grad  $\text{H}$  temperiert

25 Sadalachia das gezelt hept an  
auff 28 grad  $\text{H}$  ist trucken

26 Alpharg der erst zwasser schlinder  
hept an auff 11 grad  $\text{K}$  ist trucken

27 Alcharga der ander zwasser schlinder  
hept an auff 24 grad  $\text{K}$  ist feucht

28 Alboham der visch hept an auff  
6 grad  $\text{V}$  ist temperiert

### Von verendrung des zvetters

#### Das aylfte Capitel

**D**u aber die verendrung  
des zvetters vor wissen wilt  
So ist not vor zu erkennē  
die vier zeit des iars Das  
glentz ist zwarm vnd feucht  
sangvintisch Der sommer  
zwarm vñ trucken colerisch Der herpst  
halt vñ trucken melancolisch Der zwin  
ter halt vñnd feucht flegmatisch Dar  
nach merck die zwiendung der zaichen  
zwie dan hienach ir natur mit sampt der  
aigenschafft der planeten vñnd aspecten  
beschriben zwirt vñnd zwarm die hitzige  
planeten in hitzigen zaichen aspect ha  
ben bedeut vberfüllig hitz vñnd truckne  
im summer In dē zwinter temperierūg  
oder milderung der heitē Und zwider  
sins zwirt in den irdischen vñnd kaltē  
zaichen heitē frost vñnd schnee im zwin  
ter vñnd milderung der zvermē im som  
mer Aber in den lufftigen manigfeltig  
hait der zwind Und in den zveserigen  
vñnd feuchten vil regens vñnd vngewitz  
ters Auf obgemelten vrsachen begeh  
en sich regen im zwinter vñnd nach  
lassung der hitz im sommer Des gleich  
en in andern dingen so erscheinen mug  
en in dem luffte vñnd anderswa ist zu vñ  
tailen nach aigenschafft der zaichen vñ  
planeten vñnd der planetē zwiendung so  
sē haben mit vñnd vnderinander in dē  
zvesen irer aspect Und mer in verend  
erūg des zvetters vñ in dē erzelungē  
von denen hienach geschriben stet solt



du nit verachten die stillstehenden stern  
Sonder die so dem zodiaco nechig sind

**H** mit **♃** In kalten zeichen zwerden  
genercke vil kalter tag vor vñ nach In  
der verenderung des zvetters vmb Ir  
batder tregen lauffs zwillen: Eber in de  
bitzigen zeichen bedeutet grosse truckne  
In den feuchtren. das wasser. das da  
pringt die grossen fluf.

Und gleicher zveif **H** **♁** vnd **\*** mit  
**♃** in den feuchten zeichē ain grosse ver  
endrung des zvetters vñ sach des reges  
mit zwinden hagel vil tag vor vnd nach  
hat es sein zwirkung

Und erscheinen auch grosse verende/  
rung des zvetters. vñ da zvirt auffsch/  
liessung der portten So **H** vber die **♁**  
durch **\*** **♃** vber **♁** durch **\*** Und  
**♁** vber **♁** durch **♁** vnd zvider fins **zē**

**H** mit **♁** In feuchten zeichen ge  
purt regen mit hagelstainen vñ tonner  
drey tag vor oder nach. gleicher zveif **♁**  
**♁** mit **♁** gepurt oft regenn plitzen mit  
vngewitter.

**H** **♁** vnd **♁** mit der **♁** Regen stain  
lin vnd kalt tag vor vnd nach Furnem  
lich in zvefferigen zeichen. vñnd ist ain  
starcke mechtige auff schliessung der  
portten

**H** **♁** oder **♁** mit **♁** gepurt regen vñ  
kelley am maisten In den zvefferigen  
zeichenn mit der zeugnus des **♁** zu den  
zvezigen aspecten

**H** **♁** oder **♁** mit **♁** In feuchten  
zeichen regen. Und in trucknen zeich/  
en truckne

**♃** **♁** oder **♁** mit **♁** In feuchten  
zeichen tonner vnd pluz mit regen zvirt  
Es aber in hassen vnd trucknen zeich  
e a pringt zverne vnd durre

**♃** **♁** oder **♁** mit der **♁** Ser vast  
zveen die zwind vnd treibt auf die regen

**♃** **♁** oder **♁** in feuchten zeichenn  
mit **♁** macht milch vnd senff regen. vnd  
das ist gervif so der **♁** durch **♁** oder  
**♁** hin zu gett. Eber in de andern zeich  
en sechick es sich off zu vil haiter tagen

**♃** **♁** oder **♁** mit **♁** macht zwind  
vñnd ist ain grosse auff schliessung der  
portten

**♁** **♁** oder **♁** In feurigen zeichen  
mit der **♁** macht trucken In zvefferig  
en zeichen regen vnd tonner

**♁** **♁** oder **♁** mit **♁** In feuchten  
zeichen mach regen In besunder zvan  
als schier dar nach zvirt ain auff schlies/  
fung der portten

**♁** **♁** oder **♁** mit **♁** bedeur in zvar  
men zeichen zverne. vñnd in trucknen  
zeichen truckne. in zvefferigen zeichen  
regē vnd mit hult der manston zwindig  
zvetter

Als sich **♁** vnd **♁** vermischen durch  
**♁** In feuchten zeichen. vnd sich **♁** dar  
zu fugt durch **♁** oder **♁** aspect bezeich  
ner regen

**♁** vnd **♁** In zwindigen zeichenn  
Als im **♁** **♁** oder **♁** pringt zwind  
vnd in feuchten zeichen regen

9



♄ vnd ♃ In feuchten zeichē (sunft  
nit verbindet) verhaist regen  
Aber ain yederder vor gefagtem aspect  
ammanitē macht hat ryan sich der ♄ dar  
zu siegt durch ♄ □ oder ♃ nach inhalt  
der eigenschafft der zeichē vñ mansio ♄

♄ ♃ oder ♄ In feuchten zeichē mit  
♄ macht kalt vñnd neblig rag nach der  
natur des zeichens. vñnd so ♄ abschaidet  
von ♄ durch den □ aspect vñ get zu der  
♄ durch die ♄ \* □ oder ♃ So rürt  
die auffschliessung der portenn. das da  
probiert vñnd erfarn ist  
Vñnd dann rürt das zwitter groß vñnd  
mercklich yerendert In besunder ryan  
die obern planeten vñnd In selbs durch  
□ ♃ oder \* zeugnus dar zu gebenn

♄ mit ♄ in V oder M So zersprait  
re sich die zweyssen zvolckē an alle ortte  
am himel. vñnd so die zeugnus ♃ dar bey  
ist so gibt es donner vñnd plitzen vñnd ob  
nach der ♄ der ♄ zu ♃ kumpt So rürt  
ain auffschliessung der portē mit rvinnd  
vñnd auch ♄ □ oder ♃ mit ♄ ist rvinndig  
rya aber die planeten treger lauff nit zu  
obgemelter ♄ mit ♄ hilffthund vñnd  
zeugnus gebend so ercheinet haitterin

♄ ♃ oder ♄ in feuchte zeichē mit ♃  
regēt vñnd so sich ♄ vñnd ♃ schaidet vñnd zu  
♄ get ist auffschliessung der portenn ist  
vber ♃ vñnd rvtderub Aber in de feurigen  
zeichē gel vñnd rot zvolckē am himel sich  
auf spraitē die erryan regē einherē Inbe  
sond so die planetē zeugn<sup>o</sup> darzu gebēd

♄ ♃ oder ♄ in feuchte zeichē mit ♄  
zeucht zu regen vñnd ob als bald nach ♄  
♄ der ♄ ain \* □ oder ♃ aspect mit ♄

hat so rürt auffschliessung der portenn  
♄ ♃ oder ♄ in feuchte zeichē mit ♃  
gibt mit vñnd senfft regē mit kelte vñnd ryan  
Er dan gett vñnd ♃ zu ♃ durch \* □ od  
♃ So rürt auffschliessung der portenn

♄ ♃ oder ♄ mit ♃ in feuchten zeichē  
macht regē. vñnd ryan sich ♄ abschaidet  
vñnd ♄ vñnd zu ♃ gett So rürt auffschlies  
sung der portē der rvinnd rve dan vñnd ♄  
gefagt vñnd am maisten so ♄ vñnd ♃ durch  
□ oder ♃ der selben ♄ zeugnus geben  
ryan in allen ♄ des ♄ mit den planeten  
sollend der □ aspect vñnd die ♄ vñnd ♄  
aigentlich vermerckte werde Solt auch  
nit vergessen der stilltendē stern vñnd denē  
vor gefagt ist ryan aber der ♄ lers lauffs  
ist. das ist on aspect in feuchte māstones  
vñnd in feuchten zeichē so sendet Er regē  
Vñnd darumb das du dester freyer vñnd  
aigentlicher vrtailen vñnd vnder schiden  
licher erlernen seyest das kunfftig rvyttet  
so ist. nurz vñnd gur das du in ob angey  
zaigtē dingen fleissig bedenkē seyest die  
natur des zeichens vñnd mansio des  
mons vñnd auch der zeit des iars

Vñnd den ertvelungen der anfang der  
zverck oderhins yeden dings

### Das zvelfft Capitel



In den tagen Als ♄ hat  
mit ♄ ist sich zu bieren vor  
allen dingen. vñnd in besony  
der nach nichtz an mit den  
alten vñnd pauffleuten

♄ \* mit ♄ mit den alten retten handy  
len In tem ze arbeitē im geprey der arē



schloßern vnd thurnen grund zemachē  
baußellige ding zwiider zu bringen zvein/  
garten bomgartē pflantzē ist gut Aber  
die lieb der zveiber solt du liebē

**H □** ) biet dich vor allen anfangē

**H Δ** ) handlen mit dē alten im ertrich  
graben zvein vnd bomgarten pflantzen  
dē samen zverffen in die erd fund ement  
an schloßen sterren vnd heuser zemachē  
vnd die behietten ist als gut

**H S** ) nit see noch pflantz die baum  
garten noch das ertrich fleuch hant/  
tierung mit dē alten Glach (ob du zveif  
bist) gantz nichtz an

**H G** ) mit den richtern edlen vñ gaist/  
liche leutē zhandlen hitte vñ das recht  
begeren oder erfordern ist gut

**H \*** ) mit gaistlichen richtern vnd rat  
geben ist ze reden vñ mit in handlen vñ  
alle gutte zverek sind an ze heben

**H □** ) gut ist mit dē richtern obern vñ  
gaistlichen ze handlen das recht begeren  
vnd vbung der filosofbeij

**H Δ** ) ist gut vnd sicher bezvonen dē  
richtern iuristen ymnd allen gaistlichen  
vnd vō inen zvas du zvil zu begerē vñ  
alle deine zverek sach an on forcht

**H S** ) hab dein zugang zu edlen gaistly  
liche vñ richtern fleif dich d̄ filosofey

**H G** ) die ritter vnd kriegische mensch  
en sind ze liebē

**H \*** ) ist gut auf ze hiern das voek zū  
streit zu kriegē die kung fursten vnd die

raißigē mit fursten redē feur zu der alchē  
mey an zunden pferd zu dem krieg vnd  
die rotten ding kauffen

**H □** ) ist nit gut zu handlē mit dē edlē  
in d̄ reiterey noch das feur zu der alchē  
mey an zundē

**H Δ** ) ist fur den reittern begeggen die  
ding zu dē krieg vben thier kauffen das  
feur zu der alchēmey machen

**H S** ) freuntschaft vñ liebe an zehēbē  
knecht an ze nemend oder dingē ist nit  
gut noch andie ding

**H G** ) zvas man verporgens vñ haim  
lichs haben zvil das mā furbas nit zvil/  
sen soll ist gut zu verpringen Aber in an  
dern dingen ist diser aspect ze scheuchē

**H \*** ) kungē furstē raten vnd dē zveey  
sen zu begeggen das recht die ere vnd  
maisterchaft ist gut zu begeren

**H □** ) ist nit gut ze handlē mit fursten  
herren vnd edlen

**H Δ** ) zu begeggen dē kungen fursten  
mechtige herrē vñ dē rectē vñ zvas vō  
inen erfordern das recht begeren ymnd  
freuntschaft mit Inē an zehēbē ist gut

**H S** ) biet dich ze handlen mit fursten  
herrē edlen vnd mechtigen leutten

**H G** ) gut die freuntschaft vnd lieb der  
hauffrauzē zu uben knecht vnd mege  
zu bestellen

**H \*** ) nym vnd such die lieb der hauff  
frauzē vñ anthon neuzve kleider doch  
das nit im G sey in anthon der klaid  
red mu den edlen



☐ ◻) Aym ain hauffrayen vbe dich  
in frauven hebin schned vnd thon an  
deine kleider zier dein har

☐ Δ) ist vast gut ain hauffrayen zey  
fieren Ir lieb in suchen vnd das har ord  
nen vnd neuwe kleider schneiden vnd  
an thon

☐ ◊) Anheben zu schreibē rech  
nen vnd zwas scherpe der sinn braucht  
ist gut des gleichē kauffen vnd verkauf  
fen zyan deren ymb pfunden vnd empt  
ter zebittend

☐ \* ) ist gut auf legenn die geschriffte  
recht sprechen. Rechnung thon vnd  
kauffmanschaft treiben die iungen zu  
der zucht thon vaf setzen oder gedicht  
machen zuegert thon

☐ ◻) Ist gut rechnung thon potten  
vnd redner senden mit schreibern hand  
len kauffen verkauffen zyan deren

☐ ♂) begegnen den schribern. kauff  
manschaft uben kauffen vñ verkauffen  
potten legaten vñ redner von des glau  
bens vñ der gawtlichkeit zuegen auf sch  
icken die kind in die schul setzen ist als  
gut

zwan der ☐ verr gangē ist vō der ☐ der  
guttenn planerenn ist nit ain loblicher  
tag Aber zwan er verr gangē oder ab ge  
schiden ist von der ☐ der vnglucksamē  
planeten ist gut in allen dingen zyerckē  
Ain maissen zwan er stat Im ☐ ☐ H  
oder ☐ oder im haus der ☐ vnd hat  
Δ oder \* aspect mit der ☐

Der ☐ hat in ainem yetlichen zzeichen  
sein aigne zirkung zwan er in den sel  
ben nit gebindert zvirt. vñ das sind die  
zirkungen als hernach volgt. zwan  
der ☐ ist im V zwas du dan bald zum  
end zvil bringen das heb an. vermeid  
das. das du begereft langzvirig ze seind  
mit fursten vñ dē reichē halt red. in das  
bad gann. aber das haupt solt du nit  
scheren noch versern vñ zwas darub ist

zwan ☐ im ☐ ist gut zwas du stanthaf  
tig haben zvil an ze heben baum pflan  
tzen. zueingarten bauzen oder hacken  
vñ ecker seen. heuser bauzen mit zvil  
ber reden vñ zwas zu frod dient. ochsen  
vnd stier kauffen

zwan ☐ im II Ist die ding die du nit  
lang haben zvil sind an ze heben kind  
zu der schul senden. vor plut lassen hier  
dich

☐ im ☐ gut sich verendern vonn ainm  
ort an das ander

☐ im ☐ gut langzvirige ding an zehelē  
Auwe kleider solt du nit schndē noch  
anlegen. hier dich artzney zu nemen zu  
der ynderung

☐ in ☐ My kind zu schul setzenn ist vast  
gut vnd liebe zu iungen meyden suchē  
doch nit bey schlaffenn oder die elich  
nemen

☐ In der ☐ die ding die du bald zum  
end zvil bringen an ze heben. ist gut als  
zuegert thon. geschafft mit dē priestern  
uben. auch kauffen vnd verkauffen. ist  
gut hier dich vor ynkeunshaft



Im M ist nit gut kainerlay d'ing an zu  
heben

Im P zu der kunst des geschutz mit  
den poegen ze uben mit zweibern sich ver  
mischen mit den richtern vnd iuristen  
sich yben rat bey In nemen kauffman/  
schafft treiben ist alles nutzlich

Im J von bey de alten bary die eck  
er vnd zwingartē vnd pflantz die bonny  
garten

Im  $\equiv$  ster thurn heuser an heben  
in bom vnd zwingarten arbeit ist gut

Im H mit visch zverck vmb gon vnd  
zwardern ist gut

In den vnsteten zaichen das ist Im  
V  $\ominus$  H ist gut an ze hebē der d'ing  
die man gern zum end pringen wil

In denn steten zaichen das seind  $\times$   
N M  $\equiv$  ist gut an ze hebē die d'ing die  
langryng sind

In de gemainē zaichē das ist II  $\text{HP}$   
P K zvern die d'ing nit vast lang vnd  
zwerden offe in ain andern sin verkert

Ich vermischet mit den glucksamē still  
stenden sternen vnd mit gutten aspecten  
meret das gluck des verstand auch zwi/  
dersins mit den vngluckigen

Be dem  $\text{H}$  glucksam vnd bey dem  
V schryantz vnglucksam

Non aderlassen

### Das dreysehend Capitel

**D**u zwissen zvil zvan gut  
oder lassen sey zverck auff  
die nach gendē aspect So  
vnd  $\text{H}$  haben ain  $\times$  In  
ainem gutten zaichen oder  
zu aller minste der  $\text{H}$  durch  
ain  $\ast$  oder  $\Delta$  oder  $\text{S}$  ansicht  $\text{H}$   $\text{Q}$  oder  
 $\text{H}$  So ist es vast gut oder lassen

So ist im V oder P ist gut de flema  
ticis Als de rozigē schlemerigē mēschē  
In  $\ominus$  vnd  $\equiv$  gut den melancolicis  
Als de schryvermutigē verrossen mēschē  
en die sich vnd ander leut kyfen vnd be  
triebē vmb vergangē schaden die nicht  
zyder bracht mugen zwerden

Im  $\text{H}$  gut de colericē als hitzigē zoz  
nigen durre mēschē. Eber es sind nit  
gute zaichē zum oder lassen II  $\text{N}$  vnd  
der lestt halbraul der  $\ominus$  vnd M

Zuch ist zu merckē das der  $\text{H}$  vier quar  
tē hat vñ die erst quart ist vom nery bis  
auff de halbraul des volscheins In der  
zeit ist gut ze lassen de iungē. Vnd in  $\text{H}$   
andern quart bis zum volmon gut den  
iungen gestanden leuten. Vm volmō  
bis auff den andern halb sehein. Ist die  
dryt quart gut denen so uber den halb  
raul irs alters komen sind als zu den 50  
oder 60 iarn. Vnd in der lestten quart  
das ist bis zyder zu dem nery gut denē  
So zu dem lestten allter nahend

Vnd das gld soll mit eyfen nit versert  
oder dar von plut gelassen zwerden So  
der  $\text{H}$  in dem selben zaichen ist das dem  
selben gld zu gebort Als der V gebort



zu dem haupt vnd sin zu gebord. V de  
 bals. II den schultern arm vnd hendē  
 G der prust magen vnnō lungen. Q de  
 rucken vnd seiten. W dem bauch vnnō  
 eingeyaid. L der lende. M der scham  
 vnd ars. P den dieben. H den knieen  
 den ryaden. K den füssen. Vnd also  
 jedes mit seiner zu gebord. Vnd ryan  
 J ist G mit der O H oder P bey 12  
 gradē vor oder nach. Vñ auch 12 grad  
 bey dem H oder V So ist das aderlast  
 sen vast zesehouē. Es sol auch nit sein  
 H in G mit P ryan es pringē gross  
 sen schaden ryan aber J 4 Q oder P  
 rverden zu samen gchigt oder freuntlich  
 aspect mit ain ander haben auch in den  
 milen zaichen G oder K So rirt das  
 ader lassen gut

Erzyelung artzney zu nemen

Das vierzehend Capitel



Angesehen das in gebē der  
 artzney ryar nemung des  
 ryaren lauff mons vil nutz  
 pringē. oder vil schadens  
 rya der lauff des mons nit  
 Recht gemerckt rirt. So  
 ist ze ryissen. ryan der mon ist im V P  
 oder Q das dan die ansichziehēd krafft  
 die in dem leib des menschen durch die  
 ryrine vnnō truckn In ryelen bleipē  
 durch die artzney gekreffiger rirt vnd  
 Ir gebolffen. ryan aber der J ist im G  
 oder W So rirt durch die artzney ge  
 holffen der behaltenden krafft. Im II  
 L vnnō H der dorvenden krafft. Der  
 auftreibendē krafft rirt durch die artz

ney gebolffen. Im G durch electuarij  
 Im M durch tranck. Vnd im K durch  
 pillulen

Auch sprechend die artzē gelert in der  
 astronomij Das gurgē speyē vndē auff  
 rochen sy nutzlich so der mon in de ryr  
 der ist Zu halden alle siechtagē vnd des  
 bauchs laxierung stellen gut sy mit gurgē  
 glen ryan J ist Im G Vder sterckend  
 sy die bloden natur mit trisera vnnō mit  
 sterckender artzney ryan der J ist Im  
 II vnnō Im L Im M gennd sy die  
 sehnarhung das niessen vnnō die roch  
 vonn vnden auff Item in der L oder  
 Im M gennd sy cristier

Ob ain artzē die colera. flegma oder die  
 melancoly vertreiben ryl So sol er der  
 nachgēnden aspect ryan nemē ryan J ist  
 Im G vnnō hat mit Q ain \* oder Δ  
 aspect So ist gut coleram vertreibē. hat  
 aber der J mit der O die yez genantten  
 aspect ist gut halden das flegma. mit 4  
 die melancoly. vnd das durch electuarij  
 Aber im M mit de selben aspecten thut  
 Er coleram flegma vnd melancoly ver  
 treiben durch tranck In K auch mit de  
 selben aspecten durch pillulen. Vnd ob  
 zyven planeten auff ain zeit hette die ob  
 gemelten aspect mit dem J So rir end  
 ze geben zyru purgation

Exemplum ryan der J hette mit Q vñ  
 der O ain Δ oder \* aspect So mocht  
 ain artzē purgieren coleram vnd flegma  
 im menschen. ryan Q purgieret coleram  
 Vnd O lert auf flegma Vñnd 4 pur  
 giert melancolyam Vnd sich ist ze hiet  
 ten artzney zenemenn ryan G ist J mit  
 P 4 oder H. Auch in Item Q oder G



ryann dar auf volget nichtz gutz

Uom seen pflantzzen zveingartē bom garten vnd ecker pauwen

### Das funffzehend capitel

**S**oder ist im  $\gamma$  vnd sicht an H mit anē \* od  $\Delta$  aspect So see vñ pflantz zvein reben vnd bom. vñnd das ist vast nutz in dem aspect der gluck/amen plane:enn

Ist der  $\mu$  in de vorigen aspecten im  $\gamma$  den H ansehen So see aber In der  $\mu$  mit H in den vorigen aspecten See die ecker Inn der  $\mu$  see vñnd parv garten Der ryen der mon ist im  $\gamma$  vñnd hat mit H ain \* oder  $\Delta$  aspect ist aber gute seen Ist  $\mu$  in  $\gamma$  mit fortunenn Im \*  $\Delta$  vñnd auch  $\square$  aspect So pflantz bom vñnd zveinreben In der ander quadra tur So ist gut vñnd geschickt bom pflantzzen Hier dich furnemlich ryann du zvil seer oder pflantzzen vor de vñgluck same aspecten H vñ  $\beta$  als  $\square$  oder  $\delta$  zc.

Uñd funff monat zverden zu geben zu seer vñ bom oder reben zu bauzye Der Wertz April May Herbstmonne vñnd zveinmonat zc.

Uom der 12 zaichen der Syben play neten vñnd aspecten zvirckung natur vñnd eigenschafft

### Das sechzehend Capitel

**V** ryder ist half trucken vñd fevrs natur orientlich mars tegigs hauf. der sonne erhobung Saturnus fall berveg lich vñnd vnstet

**\gamma** Stier kalt trucken der erden natur mitterteig venus freud vñnd Ir nechtyg hauf. mons erhobung ain vells vñ stetz zaichen

**\mu** Fryling ryarm feucht lufftz natur occidentlich mercurius teglichs hauf tracken haupts erhobung vñ des track ensehryantz fall vñnd ist mitternellig an der bervegung

**\zeta** Creps kalt vñd feucht ryassers natur mitternechtig mons haus tags vñd nachtz iupiters erhobung mars fall vñ ist ain vnstetz zaichen

**\eta** Lery half vñd trucken feurs natur der sonnen hauf tags vñd nacht orientlich ain vells vñd stetz zaichen

**\nu Junckfray kalt vñnd trucken erden natur Mercurius freud sein nechtyg hauf Sein erhobung Venus fall mitterteig vñd mitternellig an der bervegung**

**\pi ryag ryarm vñd feucht lufftz natur occidentlich Venus tegig hauf Saturnus erhobung der Sonnen fall vñnd ist ain vnstet zaichen**

**\rho Scorpion kalt feuchte ryassers natur mitternechtig mars nechtyg haus sein freud Vons fall vñnd ist ain stetz zaichen**

72



**I** Schutz haif vnd trucken feurs natur orientlich iupiters teglich hauf sein freud. truckenschryantz erhobung vnd trucken haupr fall. vnd mittel messig an der bervegung

**J** Grainbock kalt trucken erden natur Saturnus nechrig haus mars ery hochung mittertegig vnnnd vnstet

☿ zwasserman zwarm feucht lufftz natur. occadentisch Saturnus tegig hauf vnd ain weils stet zzeichen

**K** Ufisch kalt feucht zwerferig. mittery nechrig. Jupiters nechrig hauf venus erhobung. mercurius fal mittelmessiger bervegung

Der syben planeten eigenschafften sind die Die Sonn fleust ein das leben vnd liecht allen naturlichenn dingen. zwarm vnd trucken vnd giertig Der Monn kalt vnd feucht vnd ain guttiger planet Saturnus ain zerstoror des lebés ain feind der natur. kalt vñ trucken naturlich bofhaftig melancolisch vnd ains tails flegmatisch Jupiter gut zwarm vnnnd feucht sangvinisch Mars bof zwarm vnnnd trucken colerisch Venus giertig. kalt vnd feucht vnd flegmatisch Mercurius ist vermischter natur nympf an sich die zvirckung des planeten bey zwelchem Er ist Jupiter vnnnd venus naturlich gut vnd glucksam Saturnus vnd mars naturlich bof vnnnd vnglucksam Sonn vnnnd mon mittelmessig. gut mit gutten aspecten vnd bof mit bosen aspecten Mercurius fleust ein die natur des planeten mit dem Er ain aspect hat gut bey guttem furnem

lich zven sy ain \* oder  $\Delta$  aspect mit ain ander habend. Und bof bey bosem In besonnder zven sy ain ander ansehend durch  $\square$   $\circ$  oder  $\circ$  Eigenschafft der aspecten oder ansehen vernym Also  $\circ$  Coniunct oder zamenfugung der planeten Ist bof mit bosen gut mit gutten Bof vnd gut ist mittel  $\circ$  Oppositz  $\delta$  hinuberstand oder der gegen hinuber satz Ist gantz bof  $\square$  Quart der vier aspect ist mittel bof  $\Delta$  Trinus der drey aspect ist gantz gut \* Sextilis der sechst aspect Ist mittel messig gut

Von den tafeln der sterck vnd zwüdigkait der planeten

### Das sybenzehend Capitel



Uden 12 zzeichen sind gesetzt 12 tafeln. dar Inn begriffen sind die zweisenliche ge:valt der planeten zc. Auch die auf tailung der grad. zwas vnd zwie vil sterkin vnd gervaltz die planeten dar Inn haben. zwan es zverden dar inn funden der planetē heuser. erhobung. fell. freud die pfitzigen graden. Auch die glucksam en graden. vnd die vnhaslāmen graden. der planeten trifteligkait. angeficht vnnnd end. Auch die menschlichen vnnnd zveybischen grad. vnd die liechten viny stern. Rauchigen vnd leren grad. auch zwie vil stercke ain yeder planet In yedes zzeichen hat zc.

Jtem ain yedes zzeichen hat 10 zeil In der ersten zeil stenn die zal der grad des zzeichen. In der andern zeil zverde funden p die bedeuten die pfitzigen grad



In der dreyten zeyl stend. so. bedeutet  
die grad die das gluck meren. In der  
vierden zeyl stend a zaigt die vnglucky  
samen vnd vnhauffamen grad. In der  
funfften zeyl stend drey planeten das sind  
die triplicitates oder tryfeltigkeiten der  
selben planete. vnd der oberst ist im tag  
der erst herr Der ander volgt nach im  
vnd der dreyt ist ain mittel'er Aber in  
der nacht ist der mittel planet der erst her  
der triplicitet. vnd der oberst folgt im  
nach. vnd der dreyt ain mittel'er In der  
sechsten zeyl stend auch drey planeten  
Der oberst hat in die ersten 10 grad des  
selben zaichens. Der mittel hat die an/  
dern 10 grad des selben zaichens Der  
dreyt die letzten 10 grad vnd werden ge/  
nannt die facies das ist die angesicht der  
selben planeten Die sybend zeyl halt in  
funff vngleich auf tailug. Also das ain  
tail mer grad hat dan der ander vñ zwert  
genannt die termini oder end der planete  
Der oberst planet hat in den ersten tail  
Der ander den andern tail. Der dreyt dē  
dreyten tail. Der vierd den vierden tail  
Der funffte den funfften tail zue sy dan  
mit linien vnder strichen sind Die acht/  
tend zeyl ist auch mit linien vnderstrich  
en dar in die buchstaben sten in vñnd f  
die in bedeutent die manliche grad. vñ  
die f die zueibischen grad vñnd inn der  
neunden zeyl stend aber buchstaben vñnd  
schidenlich mit linien l bedeut die liech/  
ten vñnd haitern grad t bedeut die fin/  
stern grad fu bedeut die rauchigē grad  
oder die nybliggen y bedeut die lerenn  
grad zē. In der zehenden zeyl stend die  
7 planeten mit dem tracken haupt vñnd  
schwartz dar bey zue vil stercke ain yey  
der planet im selben zaichen hat vñnd  
vnder yeder tafell stend die heuser. erbo/

hung sell vnd freud der planeten zē.

vñnd zwann ain planet ist in seine haus  
so hat er 5 sterck In seiner erhebung  
4 sterck In seiner triseltigkeit 3 sterck  
In seinem end 2 sterck vñnd in seinem  
facies ain stercke zē.

Des nym ain exemplū auff den 10 tag  
Junij in der iar zal Christi 1499 auff  
mittag hat die  $\odot$  in  $\text{II}$  furgangen 27  
grad 38 minutē vñnd ist im 28 grad  $\text{II}$   
da ist die  $\odot$  in irem facies dar von hatt  
sy 1 stercke. vñnd ist in dē zueibischen gra/  
den vñnd in den leren graden Der  $\text{J}$  ist  
im  $\odot$  14 grad 41 minuten vñnd ist im  
15 grad  $\odot$  vñnd stat in sein haus dar  
von hat  $\text{Er}$  5 sterck vñnd der  $\text{J}$  hatt im  
 $\odot$  sein triseltigkeit dar von hatt  $\text{Er}$  3  
sterck das thut 8 sterck die der  $\text{J}$  hatt  
auff den obgenannten mittag vñnd stee  
in den mennlichen graden. dar zu in dē  
leren grade  $\text{H}$  ist im  $\odot$  18 grad 11 mi/  
nuten das ist 19 grad im  $\odot$  vñnd stee in  
mennlichen leren graden. vñnd hat kain  
stercke dar vñnd  $\text{Er}$  gehauffenn zwert ain  
bilgrin ellend vñnd schwach  $\text{U}$  im  $\text{---}$   
22 grad 4 minuten furgangen vñnd ist  
23 grad im  $\text{---}$  dar in hat  $\text{U}$  die triselti/  
gkeit dar von hat  $\text{Er}$  drey stercke  $\text{E}$   
ist in den zueibischen vñnd leren graden  
 $\text{F}$  im  $\text{K}$  21 grad 3 minuten furgang  
en vñnd ist im 22 grad  $\text{K}$  da selben hatt  
 $\text{Er}$  von der triseltigkeit 3 stercke  $\text{Vom}$   
facies ain stercke. vñnd vom termini 2  
stercke das macht 5 stercke  $\text{Er}$  ist auch  
In den mannlichen vñnd liechten gra/  
den  $\text{Q}$  ist im  $\odot$  13 grad 10 minuten  
furgangen vñnd ist im 14 grad  $\odot$  das  
zaichen ist  $\text{Q}$  haus dar inn hat  $\text{Er}$  sein  
triplicitet vñnd da von 3 stercke das ist  $\text{S}$



stercke vntd ist in zueibischen vnd liech  
den grad  $\text{H}$  ist im  $\text{G}$  19 grad 52 mi  
nuten furgang vnd ist im 20 grad  $\text{G}$   
vnd stet in sein facies dar vonn hat  $\text{E}$   
sterck vnd ist in den zueibischen vntd  
nybligen graden zc.

Uon den 12 heusern des himels vñ  
die naigung der planeten dar in

### Das achzehend Capitel



Je astronomi haltend das  
die rottund des himmels  
nach Irs polus hohe In  
12 vnnbeueglich taill ge  
taill sey die genant zverde  
die 12 heuser dar durch  
Zill: yegen in 24 stunden das ganz ge  
stirn vnd die planeten gend. Die man  
dan braucht vnd nutzet in Judiciern  
der stern in den vmbvengunge der Jar  
der zvelt. der gepurten. vnd in allen an  
fengen vnd fragen. vntd in vil andern  
dingen das nit als nor zu beschreibenn  
ist Das erst ander vnd dryt hauf stend  
vnder der erden in dem viertail des hy  
mels zzwischen dem auffgang der sonne  
vnd mitternechtigen linien Item das  
viertail funfft vñ sechst haus Sten auch  
vnder der erden zzwischen der mitter  
nechtigen lini vnd des nydergang der  
sonnen Item das syben achtend vntd  
neunt hauf ist ob der erden zzwischen  
der Sonnen nydergang vnd der miter  
regigen lini Item das zehend aylff vnd  
zueifst haus stnd auch ob der erden  
zzwischen der miterregigen lini vnd des  
auffgangs der Sonnen Vnd rva sich  
ainn hauf enndett da heper das nechst  
nach  $\text{I}$ man vnd die heuser haben vil

vñ mangelray bedeutussen. rvan man  
gar selten ain frag rbon kan  $\text{E}$ o rviß ain  
gelerter Astrologus In zuelchem haus  
ers suchen soll zc.

1 Item das erst haus gebort zu dē frag  
ger dem leib vnd rvas den leib beriet.  
H In ersten hauf beruegt harteligkait  
in allen seinen anfenngen  $\text{U}$  cramkait  
zucht vernunft vnd das end erlangen  
mit haul  $\text{P}$  zorn krieg vntd vermisch  
ung in mangelray geheders  $\text{O}$  bersech  
afft erhobung grofmechtig in der hab  
 $\text{Q}$  freud lust zu essen vnd zu trincken  
zierheit der klaidt vñ zu zwolchmack  
enden dingenn auch zu lieb der zweier  
 $\text{Q}$  zucht zweifheit der geschriff vntd  
zal  $\text{U}$  zu vnstetigkait beruegend vonn  
aim ort zu dem andern

2 Das ander der narung zu auffenthal  
tung vntd dem grvinn

H In dē andern haus ab gang der na  
rung vnd hindrung im grvinn  $\text{U}$  vber  
fissigkait der reichth  $\text{P}$  armut vñ trub  
sald  $\text{O}$  scheinbarkait vñ froliche gesicht  
 $\text{Q}$  nutzperkait vñ frauven  $\text{Q}$  mierung  
der reichthum vñ ere bey kungen furste  
vñ hare  $\text{U}$  verlust der hab vnd gutter  
3 Das dryt ist d bieder schryfflern bey  
zyonung der gesellschaft vntd kurzen  
raisen Als die spacer zveg

H In dryt hauf neyd vñ haf zwisechē  
dē geschryfftergüt  $\text{U}$  gluckseligkait vñ d  
dē bndern vñ freunde mit frode  $\text{P}$  nyd  
vñ haf zzwischen dē freunde  $\text{O}$  verent  
drung von aim kungreich zu dē andern  
 $\text{Q}$  vnstetigkait  $\text{H}$  oder lernüg vñ geschic  
ke In all hendel  $\text{U}$  frod von dē reichen  
vñ freuntlich bezyonung der edlen

4 Das viert hauf bedeut dē visprüg  
des gepomē seine eltern ligende erbgut  
ter vnd die verporzne haunlichen ding



**I**m vierde zerstorung der erbgutter  
vnd de gepey der erde **A** nutzperkait  
auf der erde vñ mindert die traurigkait  
**P** plut vergiffen **O** sindig der haim  
liche ding **Q** traurigkait **P** ain gut ge  
dechtmuß **D** traurigkait doch mit ain  
guten end

**5** Das funfft hauf bedeut ryas vñ im  
geporn ryerd die freud die kinder portē  
virtschafften vnd neurye beklaidung

**I**m funfften zerstorung der kind **A**  
vile d kind **P** ryenig frod vñ kindē **O**  
erzirdigkait der kind **Q** anfangs trieb  
seligkait vñ dar nach freud vñ kindern  
**Q** vil bendel mit brieffen **D** vil kinder

**6** Das sechst hauf bedeut die krank  
hait des gepornen sein hauf gefind vñ  
die hauf zamenthier die man nit reit

**I**m sechsten hauf krankhait vnd  
vngheorsam des hauf gefinds **A** ryei  
nig krankhait nutzperkait vñ vich vñ  
gluck mit dem hauf gefind **P** maniger  
lay siechtage **O** triebseligkait d knecht  
**Q** krankhaiten die Irn vrsprung haben  
vñ frauē fressen vñ trincken **Q** betrie  
güg der rweber **D** gryn von thiern

**7** Das syhendt bedeut die offenbarn  
veindschaft des gepornē die ee vñ offen  
barn krieg

**I**m syhendē hauf in der ee betrie  
puf **A** uberwindet die feind **P** nay  
gung der ynkeusch **O** ryiderrertig  
kait vñ de reiche **Q** frod vñ den frauē  
**Q** naigung zu grosser ansechtig der fra  
zen halb **D** zaigt gutz von de frazen

**8** Das achte bedeut den tod  
**I**m achte hauf triebseligkait vñ gūe  
der todten **A** verliering der gutter **P**  
verliering des erbtails **O** beroubung  
des erbs vñ de gervaligē **Q** ryiderrert  
igkait gegē seiner neterin **Q** veintsch

afft seiner nach gepaurm **D** krankhait

**9** Das neun die fern rayē vñ die orde

**I**m neunde zaigt angstlich trom **A**  
rvarbait trom **P** trugēbaitig trom **O**  
naigt die liebhabig der ere **Q** liebe zu  
bilgerschaft **Q** zucht kunst vñ rweifhait  
**D** naigt zu ferrer ryandung durch die  
kungreich

**10** Das zehend haus die oberhait die  
fursten vnd herren vñnd gevalc habet  
vnd die maisterschaft

**I** bervegt berliche schade vñ de gval  
tigen **A** reichrum vñ ersamkeit **P** bey  
deut triebseligkait vñ de mechtige herri  
**O** grosse glorie vnd ere **Q** frod vñ kun  
gen fursten vnd hern **Q** zaigt ain kunst  
lichen schreiber vñ rechner **D** begierig  
zu hupschen dingen

**11** Das aylft hauf bedeut die hoffnig  
vñ das vertrauyen die guntē gunner

**I** vil forcht vñ schmerzen vñ freunde  
**A** lob ere vñ frod der freund halben **P**  
veintschaft der freund **O** frod d freund  
mit irer hilf **Q** gluck von freunden vñ  
gefallen **Q** frod der freund vnd der rwei  
sen **D** frod in der hoffnung

**12** Das rvelfft bedeut des gepornem  
sorg vñ angst die haimliche veind vñnd  
die gefendnuf vñ alle thier die mā reit

**I**m rvelfften forcht vnd gefend  
nuf **A** armue vnd traurigkait **P** rrau  
rigkait vñ feinde **O** abnemig der eren  
**Q** beschvervuf vonn bosen rweben **Q**  
glucksam von n d thiern die man reit **D**  
hinderung von feinden

**U**nd in rvelchen heuser die guten pla  
netē sind. od mit Irn guntē aspectē dar  
ein leben machet glucksam die bedeut  
tung des selben hauf **A** ber die bosen  
planeten ryuchē ryider sins



Wie man die 12 heuser setzen vnd ordnen soll auff ain yeden tag stund vnnnd minuten

### Das neunzehend Capitel

**E**s ist zu wissen das die tafeln der 12 heuser in diesem almanach gesezt sind auff funffterlay erhebung des polus Namlich auff den 42 grad 45 grad 48 grad 51 grad vnd 54 grad polus. zvelche tafeln gar nach dienend dem gantzen Europa das ist dem drittteil des ertrichs das Hoer sun Zaphet vnnnd seine kind in gebet vnd erbauyen habend. vnd endet sich gegen auffgang der Sonnen an sant Jorgen arm bey Constantino pel genant Helesponcus. vii an dē ryalser tanays das da schaydet Leyflanno vnd Reussen. Vnnd gegē vnder gang der Sonnen Gallitien Portigal vnnnd Bizantern Aber gegen mitternacht so endet Es sich hinder Norwegen. zvil den lappen vnnnd Eyfland Begen mit tag endet Es sich am mittel mere Dar inn der Romisch stul herschung hat zē Vnd etlich namhafft Stet sten mit dē gradenn Irer polus Inn ainer tafeln vornen in diesem Almanach. dar bey ain yeder mercken mag zvelchen polus Er am nechsten lig Als vlm hat an der hochhe des polus gantzer grad 48 Dar vmb sol man auff vlm die tafeln der 12 heuser dar ob 48 grad polus sten firmen. zvan die figur der 12 heuser berait ist vnd die planeten dar ein gesezt zverden So mag man darnach vrrailen die sachen vnd an sehen das selb haus vii dē planeten der zu der selben sachen gebort.

So du dan die figur des himels machē zvilr auff dein furgenomenn zeit So merck auff den selben tag. das zaichen vnd grad dar in die O ist mit den selbē zaichen vnd graden gang in die tafel vnder dein polus Finst du aber dein polus nit ob den tafeln So nym den polus der an der zal dein polus am nechsten sey zē. Vnd nym fur dich die tafeln dar ob das zaichen standt dar Inn die Sonn ist So vinst du in yeder tafel zu oberst beschribē das 10 11 12 1 2 vnd 3 hauf So such der O zaichenn im 10 hauf vii gang vnder sich ab bis du der Sonnē grad findest So hast du mit dē selben grad besetzt die sechs heuser auff dē mittag. vnd die andern 6 heuser nym die zaichen vnd grad gegen in uber So ist die figur berait auff dē selben mittag dar ein setz die planetē in ire zaichē zvie du sy dan findest im Almanach auff dē selben mittag zvil du dan ain figur setzen auff ain andre stund vii minuten nach mittag So merck die stundē vii minuten neben dē zaichē vii grad der O vii schreib sy auff ain tisch dar zu thu die stundē vnd minutē auff die du es begert ze wissen vii allweg fur 6 stund des zeits dar auff du es begereft zu wissen setz hin zu ain minut zvas dan dar auf zvirt. das such in dē tafeln deins polus In zvelcher tafel du es findest oder das nechst dar bey So hast du gleich dar neben die 6 heuser fur die andre sechs heuser nym die zaichenn vnnnd grad die gegen In uben sten zvie du dann suchst am end In der figur des hymels Da hast du sy alle zvilff. Vnd zvirid im zamen thon der minutē mer dan 60 die zvirff dar vō vii thu dar fur ain stund zu dē stunden



Wurden dann der stund mer dan 24 die  
wirff auch hyn zweg Und behalt die  
ubrigem

Des nym ain Exemplum. Item wann  
du wilt die figur des himels setzenn  
vnd ordnenn mit denn 12 heusern  
zeichen vñ planeten dar ein zc. In der  
Jar zal Christi 1499 auff das Nery  
O vnd In mayen am 9 tag 20 stünd  
vnd 40 minutē So ist die O geyesen  
Im 8 27 grad Nym für dich die taf  
fel 48 grad polus auff Ullm So such  
in d tafeld des Y vnder dē 10 hauf nebe  
27 graden dar bey finst du 3 stund 39  
minutē die schreib auff ein tisch. dar zu  
thu die 20 stund vnd 40 minutē vñ  
mer 3 minutē für die 20 stund die drey  
mal 6 in haltend So wirt dar auf 24  
stünd 22 minutē. wirff die 24 stünd hin  
zweg so bleibt noch 0 stund 22 minutē  
Darnach besich in zwelcher tafeld du fin  
dest 0 stünd 22 minutē vnder dem po/  
lus So findest du in der tafeld V 0 stünd  
22 minutē So suchst du dar neben vñ  
der dem 10 hauf 6 grad V das setz in  
das 10 hauf dar nebe finst du 18 8  
setz in das 11 hauf. vñ dar nach 0 grad  
setz in das 12 hauf. Darnach 28  
grad setz in das erst hauf Darnach  
18 grad N setz in das ander hauf. vnd  
9 grad M setz in das drey hauf Also  
hast du die 6 heuser. Dar nach setz die  
andern 6 heuser. Also so du hast fundē  
Im 10 hauf 6 grad V So setz in das  
viert hauf 6 grad L. vnd im 11 hauf  
sten 18 grad 8 So setz in das 5 hauf  
18 grad M Im zwelften hauf sten 0 8  
dar vmb setz in das sechst hauf 0 8  
Im ersten hauf sten 28 grad 8 hie  
rumb setz in das sibend hauf 28 grad

Im andern hauf sten 18 grad N so  
setz in das 8 hauf 18 grad 8 Im drey  
ten hauf sten 9 grad M So ist ze setze  
in das neund hauf 9 grad K zc.

Darnach so setz in die figur die sibē pla  
neten also Item die Sonn vnd Mon  
sten bey einander im 8 27 grad die soly  
len geleyt zwerden in das aylft hauf B  
14 grad im 9 der zwyt sten im zehendē  
hauf. vnd 4 im 21 grad Sol sten  
im achten hauf 8 in K 0 grad den setz  
auch in das acht hauf Q 15 grad im  
V der ster im zehendē hauf 8 22 grad  
Im 8 ster im 11 hauf. vnd des trackē  
haupt 27 grad im II ster im 11 hauf  
vnd der trackenschryantz 27 grad im  
A der ster Im 5 hauf. doch zwif das  
des trackenschryantz allwegen gegenn  
dem Ober ster vnd mit solchen gradē  
vnd minuten als das 8 zc.



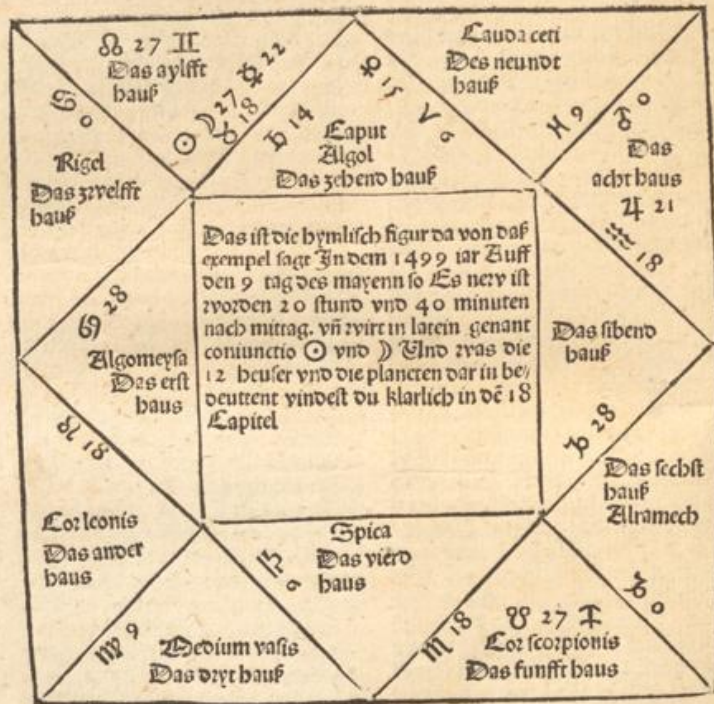



...cent  
...munde  
...f  
M 9  
S 0  
T 16  
adibus  
H 11  
...auf  
...auf  
...auf  
...auf  
...auf  
Das libro  
bauf  
S  
2 5  
Das libro  
bauf  
H 11  
S  
U 17  
Das libro  
bauf



