

Badische Landesbibliothek Karlsruhe

Digitale Sammlung der Badischen Landesbibliothek Karlsruhe

Astronomischer Sammelband - Cod. Ettenheim-Münster 430

Stöffler, Johannes

[S.l.], [15. Jahrh./16. Jahrh.]

I. Stoefflerinus, Joannes, et Pflaum, Jacobus. Almanach nova plurimis annis venturis inservientia. Canon de domibus celi fabricandis. Ain erklerung des Nueven Almanach [...]

[urn:nbn:de:bsz:31-137980](https://nbn-resolving.org/urn:nbn:de:bsz:31-137980)

Sum. Monog. D. Harris

WR 526

Almanach noua plurimis annis venturis
in seruiencia: per Ioannem Stoefflerinum
Iustingensem & Iacobum Pflaumen VI-
mensensem accuratissime supputata: & toti
fere Earope dextro sydere impartita.



Faint, illegible text, likely bleed-through from the reverse side of the page.

Kenndis
Solligen
moller; tu
vic ipal
kollm r
vie toom
a. et p
tus plan

Testame
alios b
rallione
rillie lib
verbor
mas: Br
papa. p
Omnino p
vun d'are
cyra a f
eandims
is spuen
bos apit
lure lib
etohi co
eg fupal
turi et
reliqare
si fimo
turaw
Branis
mperat
pen: d
me f
mancij
e omi
mari
veto f
ter v
fud f
epi

Reuerendis in xpo patribus et dñis: Dño danieli pontifici Belinensi
Suffraganeo epatus Constantiensis dignissimo: Dño Petro pposito
monasterij diui Pelagij in denckendorff Canonico et ordinis sacrosancti
officia sepulchri Hierosolimitani et eiusdē ordinis per a'emantiam alia et
bassam xcario gnali celeberrimo: Pecnon Splecido et Strenuo viro
dño Joanni caspari de Hubenbosen: Ducatus Wirtebergi Barfale
et p'mario meritisimo: Joannes Stoefflerimus v. iustingelis et Jaco
bus p'laum Elmētis: Elcmani: Estrophili: Reuerēter Salutē dicunt.

Existinare necesse ē oprimi maximi dei miro profusis alijsq; stupēdo munere moy
alibus hēibus datū esse: vt tot syderū cursus: tot errantiū astroꝝ progressiōes: Re
gressiōes: Stationes: tam in Austrū tum in Boreā deseriōes: tam ingentiū rez
or due subtileq; mēsure ad humanā vsq; pueniēt noticiā. Atqui hoc diuino mu
nere donati Thales scz milesius: Anaximander milesij discipulus Petofyris egip
tius: Archimedes syracusan^o: Brasilius. Timocaris: Abrachis Dionisius Artoꝝ
pagita. Ptoleme^o Alexidrinus astronomoꝝ clarissimus: Albaregni aractan^o Alphonsus rex
Beor: ius purbachi^o Joannes de Regio mōre ceteriq; efferentiū syderū studio nātū in moy
dum florere. q ab his tenebris et crasso aere et potissimū ab his rebus: Ambūde: Argētī aui
q; excaata fame ac ceteris cupiditatib^o qbus iners vulgus inhiare uocantū superiores illas in
cundissimas et amenissimas dom^o: tot luminariū^o distinctas oculos atq; animū induxerūt. In
q; aspicientes stellaz fixaz imagines: mirificas cōgeres et neq;des discreuerūt et erraticas suis
locis aprātes nobis congruis appellauerūt. Eaz coitus: obiecturus: aspectus et item Solis et
lune labores et defectus an p̄ciderūt atq; p̄dixerūt. Nos q; eiusdē dei opificis nri munere ac
celesti cōmercio aliquantulū affulsit et agitat: Vtrūq; obseruadissimū dñi cupidimb^o allecti: Atq;
q; singulari v̄ra beniuolētia et amore qbus nos psequuntū deuicti. et vt in hac erate n̄ra vege
tiori et dū vires suppetitamicis et patrie qad fieri possit p̄desse: Posteris monumenta quapiā
relinquere et nobis nostri celebrationē et memoriā longā admodū efficere p̄boremur. Egredi au
si sumus hoc opus ephimeridiū opus quidē (vt putam^o) non inuicundū in annos plurimos
duraturū: accuratissimo compoto: primū et cōdigne ad meridianū p̄clari et imperialis oppidi
Almētis supputatū: atq; cauicūcula quapiam adhibita toti p̄pe modum Europe felici sydere
impartitū. Vobis igit p̄stantissimis dñis p̄sens opus Ephimeridarū: Tandū tota mēte
petitū: Has n̄ras maxinas lucubrātiōes: ingenue labores: sedentariāq; noctes: pignus n̄re
in vos singularis beniuolētie et summe obseruatiōe mittimus et dicam^o. ad quos em̄ (per deum
immortalē) digniores patronos ingenuaz ortū monumenta cōfugiēt q; ad vos. q; doctrina
et omniū virtutiū generē estis p̄clarissimū. qbus quadruiuales d̄cipline v̄a familiares decus et
magā gloriā pepererūt Suscipite ergo p̄ vestra in oēs doctos hūanitate hos n̄fos labores
vestris felicibus nobis dedicatos Agite ne hij nostri labores solē lucenq; d̄sidantes in v̄m
bra deliteant atq; dispereant Sed v̄ra auctoritate et munimine eternas eant in oas Prodeant
faustissime ad oēs syderalis sciētie studiosos: q; vbi nostros labores et conatus examinauerint
et p̄baurint eisdē amicē et hūaniter suscepturos ac tractaturos minime ambigim^o. Nos etiā

oratos velim? si quo in loco aberratū fuerit non nre negligentie sed potius tū publicis tum pri-
uatis occupatōibus tribuatur. Cōmūditē h̄z amplissimū dñi mordaces canes beluino rictu s̄
derali discipulne oblatrātes: quoz profecto pectora felle virent et lingua suffusa est veneno. Desi-
nant id vitio dari factum qđ laudem debeat. qđ laudis: bonoris: cōmōditatiz gratia conceptū
atq; ex omni partū abolutum sit. Haba inor: deā: stimulu: tacculenti: e: urideāt vt liber qđ certos
minoris pendim? qđ floccos indumenta nri. Hos autē exel entissimū dñi faci: et vt vestra auo-
ritas nostre au: oritan fau: rix e: aduirtit sit p̄missima: et dñs aspiratibus emuloz larratus: ir-
risiones et tela faci: e supra: binus. Qui nunq; quicq; tam fac u censum? difficile q; nō vestro p
honore sim? facturi passimq; qđ ibeantissime. Valere patrie et cui nri decus: gloria et columen
et nos (vt facitis) cō: mēd iros habere. Ex vltima Idibus februarys Anno christi dñi millesimo
quadringentesimo nonageūnono.

IMS

Joannis de monteregio Germanoꝝ dei
conscriptoris nostre Astronomoꝝ principis:
cui addidit Joannes Grefflerini Ju/
stingensis et Jacobi pflaum Ulmensis. Ale
manoꝝ. un Ephemerides aut diurnales co
mentarium se e iciter incipit.



V Sum Ephemeridũ cuiuslibet
breuiter exponem. In primis
adest numerus Anni ad quem
spectat Almanach quocunq;
Decade succedunt que vocant
festa mobilia: quibus diebus: q
rum mensũ agi soleant. **A** Quibus res
vulgate ciclus solaris. **A** ureus numerus: lxx
tera Dominicalis et Inditio romana adij
cunt. **D** Ac si quod luminarium anno
quopiam defecturũ est tempus medie eclipsi
sis: Item dimidia duratio punctaq; eclipsi
ca si particularis fuerit eclipsis cum figura
tione congrua denotant. **A** In nostris
autem Ephemeridibus que ad caput An
ni Christi domini 1507 initium sument: et
etiam. In his per nostrã additionem quot
quot restant: que a Joanne de monteregio ef
fluxerunt: non tantum eclipsibus particula
ribus verum etiam. Universalibus puncta
ecliptica adnotantur. Puncta enim que vni
uersalibus lune defectioibus adiecta sunt: to
tum corpus eius iam totaliter obscuratum:
aliquandũ in tenebris moraturũ et delitu
rum plerunq; significat. Punctis igitur vni
uersalis eclipsis lune cognitio tempus more
id est quandiu toni luminari obscuritas acci
det ac lege deprehendetur. Cũ punctis eclipsi
sis lunaris et minutis si qua sunt. Tabellã
pro huiusmodi re agnoscenda inferius ex
positam ingrediẽde et directo punctoꝝ: et
minutoꝝ aut vicinioꝝ tempus hore et mi
nutoꝝ: aut minutoꝝ tantum offendet: qd

prope verus ipse more tortus corpis lunaris
in tenebris delitecentis ostendet. Eclipsis
vero ex duodecim vinctat punctis consti
ta lunam quidã totam eclipsari sed subito ad
lumen redire q̄ certissime indicat. Eclipsi
ses autem solares cũ suis punctis adiectis:
non oibus habitatoribus etiã Europe eque
inseruent: Aspicentũ diuersitate id cau
sante. Sed vt sideralis artis amatorib; pra
cticandi calcar pro eorum sedibus adhibea
mus: et ne patras nos videamur deserere se
des verum natalis solis dulcedine ducti: cas
dem Immo totum presens opus Epheme
ridium ad situm Imperialis et predari opy
pidi Ulm sim omnẽ precisionem exactissime
supputauimus. Ad alia tamen loca totius
fere Europe pris hoc opus certis cauciũcul
inferius exponendis obseruatis facile accõ
modabit. **D** Ceterũ quinq; planete qui
bus regredi incipient diebus et quãũ dura
bit cuiusq; regressio si modo eam habiturus
est. Item quotiens Mercuriũ regredi con
tingat: certis diebus presintur. Quas res si
quis in textu numero 2. promptius intueri
cupiat: rubro lineamẽto locos regressionum
notare poterit. **A** Almanach enim no
stra per litterã r et syllabã m di tectui motuũ
impressas locum et tempus regressiois et di
rectionis quinq; planetãz liquido patefaci
unt. Retrogradatione: di vero p̄gressionem
aut directione significantibus. **D** Jam
verso folio duplex literarũ species offertur.
Sinistra quidem facie numeri motuũ vero
rum gradibus minutisq; disponunt. Uerũ
quo articulatus singula discernas: in ea fa
cie mensis notatur cũ insignibus quibusdã
diebus suis: litteraq; dominicali repetita ac
numero dierũ suorum: vt certo et omnibus
noto tẽpori motus certus assignetur. Sues
cedunt deinceps octo colũnule lineis d' et e

te singularibus: quarum prima Solis est: se-
cūda lune **D**ecima capiti draconis lunaris
dicatur: quinq; autē medie planetis allegant.
Saturno **J**ouis: **m**arti: **V**eneri et **m**ercurio:
characteribus etiā proprijs hunc ordinē su-
perne cōmonstrantibus: quorum et aliorum
quorundam significationē post hac interpre-
tabimur. Unaqueq; columnula duplicē nu-
merorum habet ordinem: gradū videlicet
ac minutorum qui cuius sint signi character
proximo suprapositus admonet. **O**mnis autē
motus verus hic designatus ad meridiē re-
fertur diei cuius numero opponunt gradus
et minuta talis motus. **D**ies etiā equales sup-
ponimus veluti supputatio postulat astrono-
mica. **Q**ui enim petit motū lune verum ad
meridiem vulgarem: quo scilicet meridianum
possidet: ad quem claudunt dies apparentes
aut inequales: **I**s intret tabellam lune inferi
us exponendā cum vero loco solis. et quod
in cōmuni angulo signi graduūq; solis of-
ferur veniat ex numero lune in Almanach
posito. **H**ac etiā cautivcula utatur quo-
tiens locum lune verum inbematē quo piāz
id est figura celi sistere velit. **S**ol autē planete
q; propter tarditatē motus sui hac faciendī
formula non egent. **A** Lucidiorē s; **p**-
dictorum de die equali et apparenti aut in-
quali intelligentiā si habere velis **A**lmagesti
ptolemei scripta consule. **D** Est preter-
rea aliud renumerationis genus propter diuer-
sitate meridianoꝝ contingens si momenta
quelibet q;uis etiq; a persequi velit: quod q;
dem hac lege absolues. **I**n tabula Regionū
a capite nomen habitationis tue si illic scripta
sit: aut vicinioris. et numerū qui e directo et
iuxta notā a vel in apparet adde tempore cui-
uscunq; Coniunctiois **O**ppositiois. **Q**ua-
drature aut eclipsis luminariū quod in textu
Ephe. merid. s. cuiuscunq; scriptum est. si no-

ta a occurrat adde. aut ex eodem si nota in mi-
nue. **E**a quippe columnula numeroꝝ que iux-
ta priorem ordinē notarum a et m apparet:
horas et minuta horarum cōplectitur. **Q**ue
autem posteriori notarū a et m ordinē adiacet
minuta tantū exhibet addenda motui lunari
in Almanach scripto aut minuenda ex eo p-
vt nota precedens admonet. **P**orro si libe-
at inq;re motū verum alicuius planete ad
horam diei quicunq; motus eius diurnus
eliciatur id est differentia duorū motuum un-
mediate cōscriptoꝝ. **H**inc portio horaria di-
scatur que ē vigesima quarta pars motus di-
urni: quam si toties addideris motui scripto
quot sunt hore ultra meridiem planeta pro-
grediente: aut totiens detraxeris planeta re-
grediente: motus verus ad horā propositam
emerget. **R**eterū singule planetarum colū-
ne binas in capitib; gerant litteras. que sin-
guloꝝ latitudines ad initia mensum quo-
dammodo indicant. **N**empe his duabus **S**
A septentrionalis ascendens: **I**llis autē **S**
D septentrionalis descendens planeta insinu-
atur. **S**ic m d meridianū descendētē: et m
a meridianū ascendētē significant. **A**
Operereptū esse censuimus his qui ex as-
stris presagiunt et variant certiorē et de-
finitiorē de planetarū latitudinibus normā
hoc pacto aperire. **A**d calcem cuiusvis men-
sis quinq; planetarū. **S**aturni **J**ouis **M**ar-
tis **V**eneris et **M**ercurij **L**atitudes in gra-
dibus et minutis ad primū decimum et vice-
simū diem mēsis suprapositi deprehendē-
tur que fm litterarū capitalium signationem
Fam supra expositam nomen societur. plane-
tisq; adaptabunt. **N**ā in contextu numeroꝝ
a capite columnule ad pedem eiusdē descen-
dendo littera **S** **D** **A** vel **D** a capitalibus
discrepans occurrerit: tunc enim aut **L**atitu-
do planete aut eius ascensus vel descensus p-

litere epressione mutabit. Perfcitis igitur
trium memoratorum dierum mensis Latitudi-
nibus eodem pro alijs diebus mensis facile
proportionabunt atq; distribuentur. Lunā ve-
ro generaliter a capite sui draconis in caudā
eiusdem Septentrionalem et a cauda ipsius
rursus in caput meridianā habere latitudinē
ambigit nemo que quot graduū et minutoꝝ
sit proprio posthac canone ybertim explana-
bitur. **D** Hunc demū que in dextera fa-
cie notantur addiscamus. Sed bonam huius
interpretationem partem titulus capitalis ab-
soluit. Quippe aspectus lune ad solem in pla-
netas sex columnulis exponunt que solis ac
planetarum sex proprias notas in capitibus
preferunt aspectuum quidem diffe-
rentijs per characteres etiam suos designatis:
horis autem quibus aspectus ipsi perficiuntur
a meridie initium sumentibus. Verum eorū
functiones luminariū. **O**ppositiones ac Qua-
drature non solum horis sed et minutis earū
adnotantur in columnula solis. Juxta quā
etiam a sinistris est numerus dierum mensis
cuiusq; ut aspectus vniuersi temporibus cer-
tis possint assignari. Sequitur aspectus so-
lis et planetarū inter se sparsim ut ratio mo-
rium exigit inserti. Neq; deest lune cum ca-
pite caudaq; draconis sui congressio. **P**os-
tremo peculiare quoddā planetis a solis ac-
cidens indicatur: quando videlicet orientales
occidentalesue sint. Tres quidem superiores
Saturnus Iupiter et Mars orientales di-
cuntur quandiu sol ab eis post coniunctionē
recedens ad oppositionē eorum procedit. qua
peracta occidentales appellantur donec iterū
eis coniungat Venus autem et Mercurius
quandiu solem occidentē vespere, insequunt
occidentales dici solent. Dum autē mane so-
lem antecedunt: orientales denominari con-
sueverunt. Huiusmodi accidētia duplices

insinuant syllabe or: et oc: in capitibus quin-
q; columnularū posite. Et hactenus quidem
de motibus ipsis ac passionibus que ad eos
sequuntur. Quantas autē commoditates pre-
beant res ille ad exercitia medicorū multimo-
da: ad genituram humanā: suamq; reuoluti-
onem. Item ad aeris mutationes ad princī-
pia operum que vulgo dicuntur electiones:
ad aliosq; vsus ciuiles innumeros pro deo
inceps cōmentario abunde explicabitur.
A Et hac nostra tempestate cōimia indu-
stria: miraq; Impugnandi arte pro eiusmodi
cōmoditatibus consequendis innumera p-
pmodum cōmentaria operis magnitudine
et vtilitate preclarissima per totum pene orbē
sunt disseminata: **D**:

IMS

b 2

Tabella motus lune in tenebris tēy
pore totalis eiusdem defectiois

Tabella motus Lune

pore				pore				Signorum																		
h	m	s	l	h	m	s	l	♄	♃	♂	♆	♁	♅	♄	♃	♂	♆	♁	♅	♄	♃	♂	♆	♁	♅	
12	0	0	0	17	0	1	28	0	4	9	10	8	6	8	13	16	15	18	2	0						
12	10	0	14	17	10	1	29	2	4	9	10	8	6	8	13	16	14	8	1	0						
12	20	0	25	17	20	1	30	4	5	9	10	8	6	8	13	16	14	7	1	0						
12	30	0	32	17	30	1	31	6	5	9	10	8	6	9	13	16	14	7	1	1						
12	40	0	38	17	40	1	32	8	5	10	10	7	6	9	14	16	13	6	1	1						
12	50	0	43	17	50	1	32	10	6	10	10	7	6	9	14	16	13	6	0	1						
13	0	0	46	17	50	1	32	12	6	10	10	7	6	9	14	16	13	5	0	1						
13	10	0	49	18	0	1	33	14	6	10	10	7	6	10	15	16	12	5	0	1						
13	20	0	52	18	10	1	34	16	7	10	10	7	6	10	15	16	12	4	0	2						
13	30	0	54	18	20	1	34	18	7	10	9	6	6	10	15	16	11	4	0	2						
13	40	0	56	18	30	1	35	20	7	10	9	6	7	11	15	16	11	3	0	2						
13	50	0	58	18	40	1	35	22	8	10	9	6	7	11	16	16	10	3	0	3						
14	0	1	0	19	0	1	35	24	8	10	9	6	7	12	16	15	9	2	0	3						
14	10	1	2	19	10	1	36	26	8	10	9	6	7	12	16	15	9	2	0	4						
14	20	1	4	19	20	1	36	28	8	10	8	6	7	12	16	15	9	2	0	4						
14	30	1	6	19	30	1	36	30	9	10	8	6	8	13	16	15	8	2	0	4						
14	40	1	8	19	40	1	37	Characteres et nomina signorum zodiaci																		
14	50	1	10	19	50	1	37	♈	Aries	♎	6	Libra														
15	0	1	12	20	0	1	37	♉	Taurus	♏	7	Scorpius														
15	10	1	14	20	10	1	38	♊	Gemini	♐	8	Sagittarius														
15	20	1	16	20	20	1	38	♌	Lancer	♑	9	Capricornus														
15	30	1	18	20	30	1	38	♋	Leo	♒	10	Equarius														
15	40	1	19	20	40	1	39	♍	Virgo	♓	11	Pisces														
15	50	1	20	20	50	1	39	Characteres et nomina planetarum																		
16	0	1	21	21	0	1	39	♄	Saturnus	☿	Mercurius															
16	10	1	23	21	10	1	40	♃	Jupiter	☾	Luna															
16	20	1	24	21	20	1	40	♁	Mars																	
16	30	1	25	21	30	1	41	☉	Sol	♃	Caput															
16	40	1	26	21	40	1	41	♀	Venus	♃	Cauda															
16	50	1	27	21	50	1	41	Characteres et nomina Aspectuum																		
								♋	Coniunctio	□	Quartus															
								♌	Oppositio	*	Sexilis															
								♍	Trinus																	

Tabula Regionum Prouinciarum et Oppidorum Insigniorum Europe

Nomina	Polares				Nomina	Polares			
	lps	h	m	q		lps	h	m	q
Hybernia Insula	m	1	14	a 37 59	Prunfuga	a	0	10	m 5 53
Scotia	m	0	34	a 17 59	Saxeburgum	a	0	17	m 8 54
Oxonium	m	0	49	a 24 53	Erfordia	a	0	8	m 4 51
Compostellum	m	1	38	a 49 45	Lips	a	0	14	m 7 51
Lysibona	m	1	38	a 49 41	Ingelstadium	a	0	6	m 3 48
Toletum	m	1	22	a 46 41	Nuremberga	a	0	2	m 1 49
Coriduba	m	1	24	a 42 38	Ratisbona	a	0	8	m 4 48
Cesar augusta	m	1	4	a 32 41	Ulm	a	0	0	m 0 48
Rothenmagus	m	0	40	a 20 50	Praga	a	0	20	m 10 50
Parisius	m	0	27	a 13 48	Tranflauta	a	0	34	m 17 51
Lugdunum	m	0	28	a 14 45	Cracoua	a	0	48	m 24 51
Burdigala	m	0	49	a 24 45	Caschoua	a	0	32	m 26 50
Fuinio	m	0	30	a 15 44	Buda	a	0	49	m 24 47
Tolosa	m	0	40	a 20 43	Segnia	a	0	34	m 17 45
Vienna prouintie	m	0	30	a 15 44	Vienna pannonie	a	0	22	m 11 48
Vassilia	m	0	26	a 13 42	Parauia	a	0	10	m 5 48
Prugis	m	0	32	a 16 53	Salzbergum	a	0	6	m 3 47
Bandaunum	m	0	23	a 11 53	Fudeburgum	a	0	10	m 5 47
Tratecum	m	0	11	a 5 53	Gillacum	a	0	11	m 5 46
Colonia acrippina	m	0	12	a 6 52	Bruxina	a	0	4	m 2 45
Bachilinta	m	0	23	a 11 53	Venece	a	0	10	m 5 45
Baguntia	m	0	10	a 5 50	Ferraria	a	0	6	m 3 44
Herbipolis	m	0	4	a 2 50	Bicon	a	0	16	m 8 44
Argentina	m	0	10	a 5 49	Roma	a	0	20	m 10 42
Bosilea	m	0	8	a 4 48	Tarentum	a	0	42	m 21 40
Constantia	m	0	6	a 3 47	Brundisium	a	0	46	m 23 39
Thubingen Gym					Neapolis	a	0	34	m 17 41
nasum Suevie	m	0	3	a 2 48	Florentia	a	0	8	m 4 43
Augusta vindelicor	a	0	3	m 2 47	Mediolanum	m	0	4	a 2 44
Dacia	a	0	30	m 15 58	Tarnum	m	0	6	a 3 43
Suetia	a	0	56	m 27 63	Genua	m	0	4	a 2 43
Lubecum	a	0	12	m 6 56	Sardina	m	0	2	a 1 38
Danaticum	a	0	52	m 26 56	Sicilia	a	0	28	m 14 37



Aceptis ex Almanach veris motibus lune et capitis draconis eiusdem: pro cer-
to tempore designato. characteres signoz zodiaci in numeros signoz resoluē. Verozq; motu cap-
itis draconis lunaris a vero motu lune surrepto coassumptis duodecim signis
si alias subtractio perfici nequeat: verum et equatū Argumentum latitudinis lu-
ne emerget. Cum quo tabulam latitudinis lune ingrediē. Perquirendo signū
argumenti aut in capite aut pede ipsius tabule. Signo in capite tabule deprehēso gradum ar-
gumenti in linea numeri graduum lateris sinistri a capite tabule ad eius pedem descendendo
accipe: et in angulo cōmuni aut concursu linearum signi et gradus argumenti inuenies latitu-
dinem. Septentrionalē lune per gradus et minuta scriptam. Septentrionalē quidē ascen-
dentem cum argumentū latitudinis 0 1 aut 2 in signis tenuerit. Septentrionalē descenden-
tem argumento 3 4 aut 5 signa possidente. **D** si signum memorati argumenti in pede tabu-
le offensum fuerit Gradum eiusdē in linea numeri graduum lateris dextri a pede ad caput ta-
bule scandendo recipe. et in cōmuni angulo signi et gradus ipsius argumenti latitudinem me-
ridianam in gradibus et minutis agnosces. Quam meridianā descendentem cum argumen-
tum 6 7 vel 8 signa habuerit pronuntiabis. Ascendentē vero argumento 9 10 aut 11 in signis
complectente. Si preterea argumento lune equato: minuta certa adhaerint: duplici introitu
agendum est. Differentia (vt assolet) excerpenda et pars proportionalis fm proportione mis-
nutorum iuxta integros gradus ad 60 minuta elicienda. tandem addenda aut reijcienda. prout
huiusmodi negotiū mathematicum postulat. Et quia he res vulgate omnib; etiam medicis
eriter doctis qui supputandis stellarum ac planetaz motibus indulgent notiores sunt q̄ (vt
aiunt) deia canibus: et ne Alemanis de pagis Sueuie naris dicacitatis crimen obijciat con-
silio preterimus.

Latitudo	Longitudo	Altitudo	Declinatio
0	0	0	0
1	10	11	11
2	20	22	22
3	30	33	33
4	40	44	44
5	50	55	55
6	0	06	06
7	10	17	17
8	20	28	28
9	30	39	39
10	40	50	50
11	50	01	01
12	0	12	12
13	10	23	23
14	20	34	34
15	30	45	45
16	40	56	56
17	50	07	07
18	0	18	18
19	10	29	29
20	20	40	40
21	30	51	51
22	40	02	02
23	50	13	13
24	0	24	24
25	10	35	35
26	20	46	46
27	30	57	57
28	40	08	08
29	50	19	19
30	0	30	30
31	10	41	41
32	20	52	52
33	30	03	03
34	40	14	14
35	50	25	25
36	0	36	36
37	10	47	47
38	20	58	58
39	30	09	09
40	40	20	20
41	50	31	31
42	0	42	42
43	10	53	53
44	20	04	04
45	30	15	15
46	40	26	26
47	50	37	37
48	0	48	48
49	10	59	59
50	20	10	10
51	30	21	21
52	40	32	32
53	50	43	43
54	0	54	54
55	10	05	05
56	20	16	16
57	30	27	27
58	40	38	38
59	50	49	49
60	0	60	60

Tabula Latitudinis Lune

Linea numeri.	Latitudo septentrionalis Ascendens		Latitudo septentrionalis Ascendens		Latitudo septentrionalis Descendens		Latitudo septentrionalis Descendens		Latitudo septentrionalis Descendens		Latitudo septentrionalis Descendens		Signa
	0		1		2		3		4		5		
	g	m	g	m	g	m	g	m	g	m	g	m	
0	0	0	2	30	4	20	5	0	4	20	2	30	30
1	0	5	2	34	4	22	5	0	4	17	2	25	29
2	0	10	2	39	4	25	5	0	4	14	2	21	28
3	0	16	2	43	4	27	5	0	4	12	2	16	27
4	0	21	2	48	4	30	4	59	4	9	2	11	26
5	0	26	2	52	4	32	4	59	4	6	2	7	25
6	0	31	2	56	4	34	4	58	4	3	2	2	24
7	0	37	3	0	4	36	4	58	3	59	1	57	23
8	0	42	3	4	4	38	4	57	3	56	1	52	22
9	0	47	3	9	4	40	4	56	3	53	1	47	21
10	0	52	3	13	4	42	4	55	3	50	1	42	20
11	0	57	3	17	4	44	4	54	3	45	1	37	19
12	1	2	3	21	4	45	4	53	3	43	1	33	18
13	1	7	3	24	4	47	4	52	3	39	1	28	17
14	1	12	3	28	4	48	4	51	3	36	1	23	16
15	1	18	3	32	4	50	4	50	3	32	1	17	15
16	1	23	3	36	4	51	4	48	3	28	1	12	14
17	1	28	3	39	4	52	4	47	3	24	1	7	13
18	1	33	3	43	4	53	4	45	3	21	1	2	12
19	1	37	3	46	4	54	4	44	3	17	0	57	11
20	1	42	3	50	4	55	4	42	3	13	0	52	10
21	1	47	3	53	4	56	4	40	3	9	0	47	9
22	1	52	3	56	4	57	4	38	3	4	0	42	8
23	1	57	3	59	4	58	4	36	3	0	0	37	7
24	2	2	4	3	4	58	4	34	2	56	0	31	6
25	2	7	4	6	4	59	4	32	2	52	0	26	5
26	2	11	4	9	4	59	4	30	2	48	0	21	4
27	2	16	4	12	5	0	4	27	2	43	0	16	3
28	2	21	4	14	5	0	4	25	2	39	0	10	2
29	2	25	4	17	5	0	4	22	2	34	0	5	1
30	2	30	4	20	5	0	4	20	2	30	0	0	0
		11		10		9		8		7		6	
	Latitudo meridionalis Ascendens	Latitudo meridionalis Ascendens	Latitudo meridionalis Ascendens	Latitudo meridionalis Ascendens	Latitudo meridionalis Descendens	Latitudo meridionalis Descendens	Latitudo meridionalis Descendens	Latitudo meridionalis Descendens	Latitudo meridionalis Descendens	Latitudo meridionalis Descendens	Latitudo meridionalis Descendens	Latitudo meridionalis Descendens	Linea numeri

Canon de quantitate diei et noctis. Ortus et occasus solis.



Quantitatem aut longitudinem diei quem artificialem appellamus: ac noctis ortum et occasum solis perutile est dinoscere. Nam Eclipses tum solares tum lunares que nostris Ephemeridarijs inseruntur: aliquibus qui Europam colunt patebunt. aliquibus occultabuntur. Aliquibus partim manifestabuntur. partim obseondentur. Quapropter ut certior harum rerum et aliarum commoditatum habeatur facultas tabulam Quantitatis dierum toti fere Europe generalem haud iniuria presentibus adijcere decreuimus. Cuius usus (ut paucis loquamur) est talis. In tabula Regionum et prouinciarum nomen tue habitationis aut vicinioris animi aduerte et e directo eius sub titulo Gradus polares: accipe gradus eleuationis poli borealis. quibus in fronte tabule quantitatis dierum exploratis: columnula que his subditur tue habitationis et proposito inseruet. Extrema autem latera tabule quantitatis dierum signa zodiaci cum ternis gradibus gestant. Illuc sane ad quemuis diem si signum et gradum solis accipias e directo in columnula que gradibus polaribus subijctur patebit quantitas temporis semidiurni in horis et minutis suis si sol in quopiam signorum borealium decurrerit. Aut quantitas temporis seminocturni si in australi aliquo fuerit. Quod tempus seminocturnum et duo decim horis subtractum relinquet quantitatē ipsius semidiurni. Semidiurnum autem tempus duplicatum totum tempus diurnum. Diem videlicet artificialem ostendet. Præterea quantitas diei et 24 horis ablata quantitatē noctis relinquet. Quod si gradus solis in alterutro extremorum ordinum tabule non appareat: animaduerte duos iuxta eum viciniores. Nam penes situm eius ad illos proportionaliter coniectando elicias quantitatē temporis seminocturni aut diurni mediā quodammodo inter duas quantitates dierum duobus illis vicinioribus gradibus correspondentes. Porro semidiurnum tempus palam facit qua hora sol occidit. Sicut et seminocturnum tempus ortum solis declarat. Signa autem borealia sunt ν ζ η θ ι κ λ μ ν . Australia vero ϵ ζ η θ ι κ .

15	10	10
16	10	10
17	10	10
18	10	10
19	10	10
20	10	10
21	10	10
22	10	10
23	10	10
24	10	10
25	10	10
26	10	10
27	10	10
28	10	10
29	10	10
30	10	10
31	10	10
32	10	10
33	10	10
34	10	10
35	10	10
36	10	10
37	10	10
38	10	10
39	10	10
40	10	10
41	10	10
42	10	10
43	10	10
44	10	10
45	10	10
46	10	10
47	10	10
48	10	10
49	10	10
50	10	10
51	10	10
52	10	10
53	10	10
54	10	10
55	10	10
56	10	10
57	10	10
58	10	10
59	10	10
60	10	10

Gr. Jho.
S. 210

Tabula Quantitatis Dierum

Gr. Jho.
S. 210

Do	46	47	48	49	50	51	52	53	54	55	luis	
g	b m	b m	b m	b m	b m	b m	b m	b m	b m	b m	b m	g
V	6 0	6 0	6 0	6 0	6 0	6 0	6 0	6 0	6 0	6 0	6 0	30
3	6 1	6 1	6 1	6 1	6 1	6 1	6 1	6 1	6 1	6 1	6 1	27
6	6 10	6 10	6 11	6 11	6 11	6 12	6 12	6 13	6 13	6 14	6 14	24
9	6 15	6 15	6 16	6 16	6 17	6 18	6 18	6 19	6 20	6 20	6 21	21
12	6 20	6 20	6 21	6 22	6 23	6 24	6 24	6 25	6 26	6 27	6 27	18
15	6 25	6 26	6 26	6 27	6 28	6 29	6 31	6 32	6 33	6 34	6 34	15
18	6 30	6 31	6 32	6 33	6 34	6 35	6 37	6 38	6 39	6 41	6 41	12
21	6 34	6 36	6 37	6 38	6 40	6 41	6 43	6 44	6 46	6 48	6 48	9
24	6 39	6 41	6 42	6 44	6 45	6 47	6 49	6 50	6 52	6 54	6 54	6
27	6 44	6 46	6 47	6 49	6 51	6 53	6 55	6 57	6 59	7 1	7 1	3
m	7 0	7 0	7 1	7 1	7 2	7 2	7 3	7 3	7 4	7 4	7 5	mp x
3	7 1	7 1	7 2	7 2	7 3	7 3	7 4	7 4	7 5	7 5	7 6	27
6	7 2	7 2	7 3	7 3	7 4	7 4	7 5	7 5	7 6	7 6	7 7	24
9	7 3	7 3	7 4	7 4	7 5	7 5	7 6	7 6	7 7	7 7	7 8	21
12	7 4	7 4	7 5	7 5	7 6	7 6	7 7	7 7	7 8	7 8	7 9	18
15	7 5	7 5	7 6	7 6	7 7	7 7	7 8	7 8	7 9	7 9	7 10	15
18	7 6	7 6	7 7	7 7	7 8	7 8	7 9	7 9	7 10	7 10	7 11	12
21	7 7	7 7	7 8	7 8	7 9	7 9	7 10	7 10	7 11	7 11	7 12	9
24	7 8	7 8	7 9	7 9	7 10	7 10	7 11	7 11	7 12	7 12	7 13	6
27	7 9	7 9	7 10	7 10	7 11	7 11	7 12	7 12	7 13	7 13	7 14	3
ii	7 10	7 10	7 11	7 11	7 12	7 12	7 13	7 13	7 14	7 14	7 15	ii
3	7 11	7 11	7 12	7 12	7 13	7 13	7 14	7 14	7 15	7 15	7 16	27
6	7 12	7 12	7 13	7 13	7 14	7 14	7 15	7 15	7 16	7 16	7 17	24
9	7 13	7 13	7 14	7 14	7 15	7 15	7 16	7 16	7 17	7 17	7 18	21
12	7 14	7 14	7 15	7 15	7 16	7 16	7 17	7 17	7 18	7 18	7 19	18
15	7 15	7 15	7 16	7 16	7 17	7 17	7 18	7 18	7 19	7 19	7 20	15
18	7 16	7 16	7 17	7 17	7 18	7 18	7 19	7 19	7 20	7 20	7 21	12
21	7 17	7 17	7 18	7 18	7 19	7 19	7 20	7 20	7 21	7 21	7 22	9
24	7 18	7 18	7 19	7 19	7 20	7 20	7 21	7 21	7 22	7 22	7 23	6
27	7 19	7 19	7 20	7 20	7 21	7 21	7 22	7 22	7 23	7 23	7 24	3
30	7 20	7 20	7 21	7 21	7 22	7 22	7 23	7 23	7 24	7 24	7 25	30

Explicet in tabula
nisi notentur plures
labores.



Explicet in tabula
nisi notentur plures
labores.

Prognostica in tacuinis et prolixis in com-
pendiū redacta. yfagogica in Astrologiam
Judicariam.



Quam vim reuolutiōes ascendē-
tium annorū mundi ac mensū
anni in celi figura habeant: quā
solis cum luna coitus et pleni lu-
nium. quā verusq; deliquiū de-
fectio aut eclipsis: aspectusq; rē
inter se tum cū relique planetarūq;
mutat: quid in obliquo circulo Diuersis cli-
matibus et regionib; occurfus solis diuersi
q; locorum et ciuitatū ascendētes fm varia
planetarum syderū ac signorum applicatiōes
et naturas agant: tēporaq; ver dico estatem
autumnū et hyemē. q; nimium pluriū est ac
multo maioris capax laboris p̄mittimus.
que si quis nosse voluerit diligentius ece-
tere ad eum lib; cāndij ptolemei delegam;
quod quadripartitū inscribit. Ubi hec vber-
rime maximis argumentis explicant. Hunc
ea tantū nos cura teneat cōmentariolo cras-
siori q̄ fieri possit modo ex almanaeh aeris
mutatiōes. Inchoatiōes operum medicoꝝ
ydoneas curatiōes. agri vinearum et arborū
cultus quo vnicuiq; in suis opibus facile de
promptu sit quid agere cuitarq; debeat ex-
plicare. et pro hijs si delectior Jam narzaro-
rum placuerit cōsecutio celestē figuram cum
suis iustis intersticijs ac equis domoz parti-
tionibus erigere erectaq; commodissime ad-
optare. Quamobrē aduertendum animo est
zodiacū in quo duo luminaria cū quinq; pla-
netis cōtinue ferunt signa duodecim tenere.
in quoz quolibet triginta gradus sunt. Gra-
dus autē vnus nihil amplius sexaginta mi-
nutis cōtinet. Nomina signoz sunt. Aries.
Taurus. Gemini. Cancer. Leo. Virgo.
Libra. Scorpi. Sagittarius. Capricorn.

15
Aquarius. Pisces. Affectiōes autem horū
quas astronomi naturas seu cōplexiones di-
cunt Sunt hec. Aries. Leo. Sagittarius. si-
gna sunt ignea calida et sicca masculina diur-
na colerica. amara et orientalia. et mēbris eri-
es caput. Leo dorsum ac latera. Sagitari-
coras habet Gemini vero libra et Aquari.
Terea sunt calida humida. Vasculina. di-
urna. Sanguinea dulcia et occidētia. Ex mē-
bris humanis. Gemini hūeres brachia. ma-
nus Libra ymblicū Lumbos inferiora ven-
tris. Aquarius cura possidet. Cancer autē
scorpi et pisces Aquaria sunt frigida et hu-
mida feminea nocturna. segmatica falsa sep-
tentrionalia. Ex membris. Hūanis cancer
Pectus stomachū et pulmōē Scorpius pu-
denda. pisces pedes forcutur. Taur; vir-
go et capricornus terrea sunt frigida et sicca.
Feminea nocturna. Delicologica. acris. mer-
diana. Ex mēbris humanis taurus collū.
Virgo ventrē et viscera. Capricorn; genua
tenent. Signa mobilia sunt. Aries. cancer. li-
bra et capricorn;. Fixa. taurus. leo. Scor-
pius et aquarius. Mediocritia aut cōmunita.
Gemini. Virgo. Sagittari; et pisces. Si-
gna directe ascendētia sunt a principio Can-
cri vsq; ad finē. Capricorni. Tortuose autē
ascendentia sunt a principio. Capricorni vsq;
ad finē Geminiōz hec et alia in introducto-
rio. Alkabitij abunde explicant.
Duoꝝ luminariū et quinq; planetarū He-
sunt affectiōes Sol vitam et lumē omnib;
virtutib; naturalib; influēs calidus et sic-
cus beniuolus. Ex corpore hūano cerebrū
medullā. Usum. neruos. in omnibusq; ver-
tre partis mēbris portionem assumptit.
Luna opera iū aperto habens frigida. Hū-
mida. et beniuola. luna quoq; et ipsa portio-
nem in oibus membris sinistre partis fortia
Stomachū ventrē mulierū. genitalia custod.

die habet. Saturnus vitā destruens natū
ture inimicus. Frigidus. siccus: maleuolus.
Et in hīs humanis dectri aurem spleneā
et vesicā vit. et mēteris meli. colici cum por
tione fleq. matis possidet. Jupiter beniu
lus est calidus. Humidus sanguineus. In
corpe hūm. in pulmōni costis cartilagin. et
spermati pest. Mars maleuolus calidus
siccus in corpe. Humano similitre auri colere
venis testiculis sim. nōnullos etiā epā dīat
tur. Venus beuolola est frigida. Humi
da et fleq. matica. Et in hīs hūani corporis
Spīnā nates. lumbos peccinē yuluam cum
luna pī. guedinē. Et sperma cū leone turat.
Dīc nō a est ignorandā q. planetaz. quidā
dicunt bonae fortunae vt Jupiter et ven. Ju
piter bona fortuna maior. Venus hō minor.
Quidā dicunt male fortunae. aut (vt alij)
infortune saturn. videlicet et mars Saturn.
maior fortuna mala. Mars minor. Sol: lu
na mercur. mediocres appellant. Mercu
rius tñ hū. cum q. congregat. planetē natu
rā influit. cū bono bonitate precipue quum
aspicit eū aspectu * aut Δ maliciā cum ma
lo pī. tūm quā asperit eū dē aspectu □ &

aut & Quia sol: luna: ceteriq. planete mu
tuo se aspiciunt non debet nos latere. q. sunt
hij aspectus et q. Septilis aspectus est cū
planete distant inter se p. sextā circuli prem: q.
aspectus latētis beuolōne ē. ac impfete a
micitie. Quartilis aspectus est cū per q. r
tuor sig. q. ē aspect. ody ac ipfete inimicitie
Trinus aspectus est cū p. tria signa q. parē
tem pfectāq. amicitia designat. Opposit.
aspectus cū p. sex signa: q. est aspectus belli ac
inimicitie palam. Coitus hō qui impro
prie dicit aspect. est cū planete min. duode
cim q. dīb. distāt iter se: vel cū alius s. b. radij s.
alteri fuerit: et tūc luna vel planeta dicit so
li cōiunctus quādo illi p. gradus 10 primus
sit: et tūc combusti a lumie solis dicunt. Quā
aut duo boni planete inter se coierint: est ma
nifesta bñuolentia et amicitia: ac bonitas eo
rum auget. Coitio boni cū malo maliciā ma
li auferit: nō sine tamen pnicie boni: eo q. ei
bonitas aliquantulū minor fit. Et q. gra. lucij
dioris intelligētē intuerē figurā adiectam.

IMS

Schema Aspectuum.

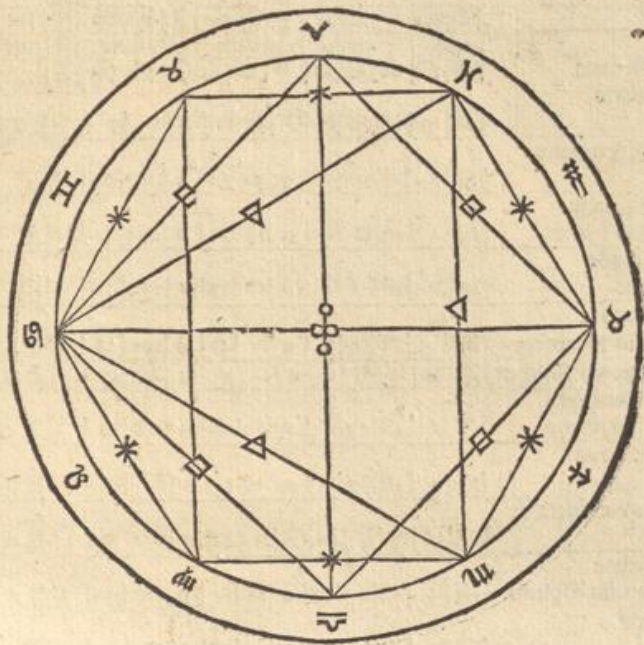

Sis aspectus et conjunctiones secundum affectionem stellarum fixarum que insunt signis in diebus illi contingunt augentur et minuuntur: notande sunt quedam stelle nuperime ad Annum christi domini 1499 rectificate. Quarum longitudines in Signifero Latitudines ab ecliptica linea. Declinationes ab Equatore. Ascensiones rectas magnitudines ac naturas Astrologis Iudicij plurimum conducentes: subsequenti tabula libuit demonstrare.

Tabula Stellarum fixarum Insigniorum

Nomina	Longitudo	Latitudo	Parallax	Declinatio	Parallax	Ascensio	Right
	Gradij	Gradij	Secundis	Gradij	Secundis	Gradij	Gradij
Stella Polaris	266	89	0	89	0	266	266
Alrukaba	19	48	56	0	5	85	51
Dorsum Urse maioris	18	48	0	5	62	36	5
Dubbe	18	48	0	5	62	36	5
Principium caude	18	48	0	5	62	36	5
Urse maioris Alioth	18	48	0	5	62	36	5
Medium caude	18	48	0	5	62	36	5
Urse maioris	18	48	0	5	62	36	5
Extremum caude	18	48	0	5	62	36	5
Urse maioris Benenax	18	48	0	5	62	36	5
Caput Draconis Rastaben	18	48	0	5	62	36	5
Dextrum adiutorium	18	48	0	5	62	36	5
Lebei Alderaminum	18	48	0	5	62	36	5
Sinister humerus	18	48	0	5	62	36	5
Boetis Ceginus	18	48	0	5	62	36	5
Vociferans aut lanceator	18	48	0	5	62	36	5
Alramceb	18	48	0	5	62	36	5
Lucida Corone	18	48	0	5	62	36	5
Septentrionalis Alpbeta	18	48	0	5	62	36	5
Caput herculis	18	48	0	5	62	36	5
Rasalgeti	18	48	0	5	62	36	5
Vultur cadens rvega	18	48	0	5	62	36	5
Cauda Ligni	18	48	0	5	62	36	5
Geneb ad diege	18	48	0	5	62	36	5
Pectus Cassiopeie	18	48	0	5	62	36	5
Scheder	18	48	0	5	62	36	5
Dextrum latus persei	18	48	0	5	62	36	5
Algenb	18	48	0	5	62	36	5
Caput Agol Rasdalgol	18	48	0	5	62	36	5
Vireus Alhaiot	18	48	0	5	62	36	5

indis
indis
is

Tabula Stellarum fixarum Insigniorum

Nomina	Longi		Latitudo		Paraseli	Declinatio		Ascensio		Recta	Paraseli		Altitudo
	Grado	Minuto	Grado	Minuto		Grado	Minuto	Grado	Minuto		Grado	Minuto	
Caput serpentarij	14	28	36	0	S	12	11	5	257	9	2	H et p ♀	
Raslangue	14	28	36	0	S	12	11	5	257	9	2	H et p ♀	
Palma sinistra	14	28	36	0	S	12	11	5	257	9	2	H et p ♀	
Serpentarij yed	14	28	36	0	S	12	11	5	257	9	2	H et p ♀	
Aquila aut vultur volans Alkayr	14	28	36	0	S	12	11	5	257	9	2	H et p ♀	
Crus pegasi aut equi maioris Scheat alpheratz	14	28	36	0	S	12	11	5	257	9	2	H et p ♀	
Dumerus Equi maioris	14	28	36	0	S	12	11	5	257	9	2	H et p ♀	
Darkab alpheratz	14	28	36	0	S	12	11	5	257	9	2	H et p ♀	
Dufcida pegasi aut equi maioris Enfalpheratz	14	28	36	0	S	12	11	5	257	9	2	H et p ♀	
Umbilicus equi maioris Alpheratz	14	28	36	0	S	12	11	5	257	9	2	H et p ♀	
Umbilicus andromade	14	28	36	0	S	12	11	5	257	9	2	H et p ♀	
Durach	14	28	36	0	S	12	11	5	257	9	2	H et p ♀	
Oculus thauri Aldebaran	14	28	36	0	S	12	11	5	257	9	2	H et p ♀	
Pleades Athorare	14	28	36	0	S	12	11	5	257	9	2	H et p ♀	
Caput Gemini anteccedentis	14	28	36	0	S	12	11	5	257	9	2	H et p ♀	
Rasdalgenze	14	28	36	0	S	12	11	5	257	9	2	H et p ♀	
Caput Gemini sequentis	14	28	36	0	S	12	11	5	257	9	2	H et p ♀	
Cor leonis Calb eleced	14	28	36	0	S	12	11	5	257	9	2	H et p ♀	
Cauda Leonis	14	28	36	0	S	12	11	5	257	9	2	H et p ♀	
Deneb eleced	14	28	36	0	S	12	11	5	257	9	2	H et p ♀	
Cervic leonis	14	28	36	0	S	12	11	5	257	9	2	H et p ♀	
Dorsum leonis	14	28	36	0	S	12	11	5	257	9	2	H et p ♀	
Spica quinte azimech	14	28	36	0	S	12	11	5	257	9	2	H et p ♀	
Luminosior lancis meridionalis	14	28	36	0	S	12	11	5	257	9	2	H et p ♀	

tiroinis
naronis
de

Tabula Stellarum figurarum Insignitorum

Nomina	Longi		Lati		Decli		Ascensio		Hav				
	tudo	itud	tudo	itud	natio	Recta	Recta	ture					
Summosior lanis septem/monalis Libre	M	11	48	8	30	S	17	18	m	221	59	2	B et Q
Cor scorpion	F	2	18	4	0	m	24	36	m	239	20	2	P et p 24
Calb Alarrab	F	17	8	13	20	m	36	8	m	254	26	3	P et Q
Cauda Scorpion	F	17	8	13	20	m	36	8	m	254	26	3	P et Q
Cauda Capricorni	S	14	28	2	10	m	18	36	m	317	37	3	B et p 40
Deneb Algiedi	S	14	28	2	10	m	18	36	m	317	37	3	B et p 40
Crus aquary: Scheat	K	1	18	7	30	m	18	0	m	336	8	3	Q et p 16
Postrema fusionis aque somabant	S	19	38	23	0	m	36	36	m	330	52	1	B et p 24
Haris Leti	G	7	18	12	20	m	2	18	S	38	57	3	B
Denckar	G	7	18	12	20	m	2	18	S	38	57	3	B
Venter Leti	V	14	38	20	0	m	12	39	m	21	17	3	B
Batakayros	V	14	38	20	0	m	12	39	m	21	17	3	B
Cauda Leti	K	25	18	20	20	m	20	26	m	4	17	3	B
Denebkayros	K	25	18	20	20	m	20	26	m	4	17	3	B
Dexter humerus Orionis bedelgeuze	II	21	38	17	0	m	6	16	S	81	57	1	P et Q
Sinister humerus Orionis bellatrix Elgeuze	II	13	58	17	30	m	4	12	S	74	47	2	P et Q
Sinister pes orionis Rigel	II	9	28	31	30	m	9	14	m	72	25	1	P et B
Lanis maior Alhaboz	G	7	18	39	10	m	15	49	m	96	1	1	P et p 28
Lanis minor Algomeisa	G	18	48	16	10	m	6	9	S	108	8	1	Q et p 28
Zucida ydre Alphard	Q	19	38	20	30	m	4	32	m	135	43	2	B et Q
Fundus vasis Ala dextra	II	15	58	23	0	m	15	39	m	158	0	4	Q et p 28
Corui Algorab	L	4	8	14	50	m	15	13	m	177	56	3	B et Q

minis

nationis

o

Dansiones lune



Verissimorum Astrologorum traditioe dicitur Luna 28 celestes habere mansiones: quas dum peragrare alios et alios per mansionum affectioe his sub celestibus infirmitatibus communicare comperitur. Quarum principia ad hanc nostram tempestatem reificata. Item qualiter res proprietates et utilitates earundem huiusmodi reductorio non absentaneum videtur colligere.

Prima mansio inchoat a 9 gradu 25 minuto. Vocata Anath id est Cornua Erietis: temperata: fac iter: recipe medicinas. Inchoat non emittit seruos.

Secunda mansio incipit in 2 gradu 17 minuto. Vocata Allobaym hoc est venter Erietis. Sicca: non fac iter per aquas: emittit bestias domitas.

Tercia mansio habet initium a 15 gradu et 9 minuto. Vocata Athoray id est pleiades siue plumales: humida: mercare: ne facies solerem: emittit bestias domitas.

Quarta mansio est in 4 gradu 28 minuto. Vocata Aldebaran aut Aldelamen id est Caput Thauri: humida: plus tamen frigida propter feminam: Indue: fuge coniugium.

Quinta mansio incipit a 10 gradu 52 minuto. Vocata Alcharaya hoc est extremitas cornuum thauri: sicce nature: fac coniugium: medica: pone pueros addiscendum: pice iter.

Sexta mansio sumit initium a 23 gradu 43 minuto. Vocata Alchaya id est sedus paruum lucis: magne temperate. Incipe guerras: non femina: nil boni inchoat.

Septima mansio incipit in 5 gradu et 35 minuto. Vocata Alar: hoc est brachium Gemini: humida. Semina: ara: Indue: non itinera.

Octava mansio est in 9 gradu 25 minuto. Vocata Anatrachia: nebulosa aut nebuloza: temperata: sume medicinas. Vestes indue: fac iter per aquas tantum.

Nona mansio incipit a 2 gradu 17 minuto. Vocata Alcharph hoc est oculus leonis. Sicca: non femina: non facias iter: non indue: mita trincum.

Decima mansio sumit initium a 15 gradu et 9 minuto. Vocata Agelobe id est ceruix leonis: humida: fac coniugium: non arripe iter: non deponere nec indue.

Undecima mansio inchoat in 8 gradu 28 minuto. Vocata Zobia: capillus leonis: temperata: semina: planta: noli dimittere captiuos.

Duodecima mansio incipit in gradu 10 et 52 minuto. Vocata Zarpba: cauda leonis: humida: edificia: planta: semina: fac coniugium.

Tredecima mansio habet initium a 23 gradu 43 minuto. Vocata Albayre hoc est carceres aut alares virginis: temperata: semina: ara: fac iter: fac coniugium.

Quartadecima mansio incipit a 6 gradu et 35 minuto. Vocata Zimech vel Alhumech id est Spica virginis: temperata: fac coniugium mulierum: medica: semina planta.

Quintadecima mansio est in 19 gradu et 25 minuto. Vocata Algarpha hoc est opera: humida: fode puteos et cannalia non itinera.

Sedecima mansio inchoat a 2 gradu 17 minuto. Vocata Zhubene id est grassis: vngule aut cornua scorpii: humida: non itinera non medica: non mercare: non indue.

Decima septima mansio incipit a 15 gradu et 9 minuto. Vocata Alchil: corona scorpii: humida. Emittit bestias duc eas ad pascua.

Decima octava mansio incipit in 28 gradu et 17 minuto. Vocata Alchil id est cor

Ro: plj. sicca. edifica frans: eme: fcipe dignitate.
¶ Decimanona mansio est in 10 gradu et 52
minuto. Appellata Echala vel Elarba: cau
da M: humida. Litiga: oblide: fac iter: nō in
trabis nauem.

¶ Vigesima mansio sumit principium a 23
gradu et 43 mi. F: dicta Ebnabaya hoc est
trabs: hūida: eme bestias: e: p alio nō ē bona.

¶ Vigesimafma mansio incipit in 5 gra
du et 37 mi. H: vocata Elbeld: eb: desertum:
tpara. Incipe edificium. eme terras et semina

¶ Vigesimasecūda mansio incipit in 19 gra
du et 25 mi. H appellata Sadabecha: Pa
stor: humida. Noli facere coniugium: induc. me
dica. fac iter.

¶ Vigesimatercia mansio est in 22 2 gradu
et 18 minuto: nominata sabadola: glutiens: cō
perata: medica. induc. fac iter: non depono.

¶ Vigesimaquarta mansio incipit in 19 gra
du et 15 minuto 222: Dicta sadabad id
est sedus fortune. temperata: medica. duc exer
citus ad bella.

¶ Vigesimaquinta mansio incipit in 28 gra
du et minuto 0 222: dicta Sadalachia. papi
lio aut expanforū. sicca: bona pro rixis et guer
ris et pro itinere versus meridiem.

¶ Vigesimasexta mansio incipit a 10 gra
du et 2 minuto. H: vocata Elphara id est hauries
primus: sicca. Nil incipe quia mala est. pfecto

¶ Vigesimaseptima mansio est in 23 gra
du et 43 minuto. H: nominata Elchaga: hau
riens secundus: humida: Semina: mercare:
fac coniugium: non deponas.

¶ Vigesimaoctava mansio principium ha
bet a 5 gradu et 37 minuto. V: appellata Elbo
tham hoc est piscis: temperata: Mercare: se
mina: medica. fac coniugium. non deponas.

Influente tam luminariū q̄ planetarū au
gentur cum fuerint in signis in quibus h: bue
rent hauriendos seu dignitates: que sunt 207

mus: exaltatio: triplicitas: terminus: facies. De
quibus et celestibus domibus construendis et
discernendis. Sic alijs rebus sans commodis
possibac ampliore et productorem habebūm
sermonem.

De aeris mutatione.

¶ Quis igit aeris mutationes prey
scire voluerit: nosse eū oportet quat
tuer anni tempora. Uer calidum
humidum: sanguineū. Et latem ca
lidam siccam: et colericam. Autumnum hūgi
dum: siccam: et melancolicum. Hyemem frī
gidam: humidam: et flegmaticam. Et cūde af
fectiones signoz yr superius dixim⁹. Si pluy
nere p̄cipue calidi aspexerint se vel coicruer in
signis igneis: superius t̄: e caloriz et siccitatis
in estate venorant: in hieme temperamentum
E cōuerso fiet si in signis terreis frigidis: gelu
nang et niues in hieme: faturos p̄nunciant
cum estate temperie. Et in aeris: frequentia
ventozum. Si in aquaticis humidis: q̄ pluri
mas pluias: aeris int̄periem: eb hōse pluy
uias in hieme. et caloriz ac estus temperamē
tum in estate. et si a de reliquis eodem pacto a
gendum considerandūq̄ est fm planetarum
et signozum affectōes suo: umq̄ inter sese ay
specuum: et hoc in aeris mutatione: nedū in
coerens electionibus: yr sequitur: non neq̄ lecta
stellarum fixarum naturis: p̄sertim harū que
zodiaco propius adsunt.

Saturni ¶ cum ♃ accurate notata p̄ pluy
res dies ante et post: propter tarditatem sciu
gationis eozum in signis igneis magnam sic
citate parit: in humidis siccitatis cōtinuas aq̄rū
mundandōe: et particularia diluuiā portēdit.

H similiter ¶ c: 8 necnon * cum ♃ in si
gnis humidis grandium aeris mutationum
causa est: pluias cum ventis et grandinibus
per plures dies ante et post agendo: itidē in

aere magne mutatiōes apparent semper cum
fit apertio portarum siue valve. vt saturni su-
pra \odot per \ast iouis super \odot per \ast et conuer-
so Similiter maris super Δ et eodirario

\odot cum \odot in signis humidis umbres ge-
nerat pluet cum grandinibus et tonitruius tri-
bus diebus ante et post. Similiter \square et \odot cū
 \odot ipeissime pluet fulgura cum tempestatibus
aggenerando.

\odot vel \odot cum \odot pluuias grandines
et dies frigiditas ante et post aliquot dieb⁹ gra-
gnit. precipueq; in signis aquaticis. et est ap-
tio portarum valida.

Saturni \odot vel \odot cum \odot pluuie. hini-
bers: et frigora generantur. eod; magis in si-
gnis aquaticis cum testimonio lune ad predi-
cos aspectus.

Saturni \odot vel \odot cum \odot in signis hui-
midis pluet in signis sicis siccitas causabit.

Jouis \odot vel \odot cum \odot in signis hui-
dis tonitrua et aboruscationes cum pluuia si-
unt in signis vero calidis et sicis exustio Et
caliditas ebuldant.

Jouis \odot vel \odot cum \odot vehementes fla-
tus ventozum pluuias expellentes denotant.

Jouis \odot in signis humidis \square vel \odot cum
 \odot mites et leues pluuias faciunt. et hoc certi⁹
si \odot testimoniu per \odot aut \odot aspectum ac-
cesserit. sed in alijs signis cū coterint. vt pluri-
mum serenitate fore indicant.

Jouis \odot vel \odot cum \odot venti aguntur:
et est magna apertio portarum.

Martis \odot vel \odot in signis igneis cum
 \odot siccitatem in aquate. himbres pluuias et
tonitrua agunt.

Martis \odot vel \odot cum \odot in signis hui-
dis pluuias faciunt diuino fieri apertio por-
tarum statim.

Martis \odot vel \odot cū \odot in signis calidis
caliditate in sicis siccitate. in aquis himbres
designat sub matrone aut aerea vtros exagitat

Solis et \odot coitus in signis humidis adu-
tus p \odot aut \square aspectu lune pluuia pfecti gnat

Solis et \odot in signis vtrozum puta Π
 Δ et Σ ventos producat. In signis hui-
dis pluit.

Venus et \odot iuncti in signis humidis. Nē
maleuolū impediunt umbres pollicentur.

Veni vniuersiq; aspectu dictoz; maiorē
vim habet cū luna eos coitu q̄to vel oppesit
ro aspectu suo asperit fm signoz; varias ac-
diuersas affectiōes ac mansionū lune q̄tates

Lune \odot vel \odot in signis humidis cū \odot
dient nebulosum frigidū fm naturā signi fa-
cit. et si luna discedens a saturno \square aspectu so-
li p \ast \square vel \odot applicuerit apertione porta-
rum fieri experimento cōp̄tati est. et tunc aer
magna et notabil mutatiōe afficit. precipue si
superiores planete inter se p \odot \odot aut etiā \ast ay
spectrum sua testimonia cōcesserint.

Lune \odot cū Δ in V et M albas nubes to-
to celo spargit. cū si \odot testimoniu dederit. ro-
nura et coruscationes p̄tendunt. Postquam
iunctionē si ad \odot venerit. erit apertio porte vt
top. necnon iouis \square vel \odot cū \odot ventos laxat
verū si planete in motu tardiores suū non pre-
stiterint testimonia huiusmodi coniunctio
serenitatem parit.

Lune \odot vel \odot in signis humidis cū \odot
pluit. et si luna a marie segregata ad \odot decur-
rerit. apertio porte est sup venerē et ediuerso. In
signis vo igneis nubes croceas et rubreas celo
spargit aliqui pluuias secū ducentes. precipue
si testimonia planete perhibuerint.

Lune \odot vel \odot in signis humidis cū \odot
pluuias inducit. ac si post eā iunctionē im-
mediate p \ast \square vel \odot aspectu ad \odot puenerit
apertio portarum fiet.

Lune \square vel \odot vel \odot in signis humidis cū
 \odot leues et mites pluuias cū frigore agit. Cū
q; ipsa abeundo a venere ad marie p \ast \square vel
 \odot cucurrerit. apertio portarum p̄t. et.

Lune ☐ & vel ☽ cum mercurio in signis humidis himbres gignit. Cum ipsa luna a ioue discedens ad Mercurium venerit: porta ventorum est de ioue dictum est. Et magis cum H et ☽ per ☐ vel ☽ aspectu eidem coniunctioni testimonia p̄buerint: vñ in singulis conjunctionibus lune cum planetis radij ipsorum per ☐ vel ☽ noentur: nec non et stelle fixe in earum superius dictas affectiones. Cum vero luna sine illo aspectu fuerit in signis et mansionibus humidis: pluuia nunciat. Quapropter ut ex predictis melius quod iudices. In his omnibus ac singulis naturas signorum ac mansionum lunarium et tempora anni diligenter considerare oportet: precium est.

Electiones in finibus operum.



Saturni ☽ cum ☽ in omnibus operibus dies euitandus: in primis quod cum senibus villicis et a ruculis oribus nihil quicquam agere potest.

Saturni * cum ☽ senibus et consiliis iungere opus: ab amore fuge mulierum: terram colenda castra: extrue edificia: vineas et hortos planta: ruinosam erige.

Saturni ☐ cum ☽ senibus non occurras: terram non coles: non plantabis: iter non facias: desiderium differ: precipue si malum fuerit.

Saturni Δ cum ☽ senibus congregere terram cole: arbores planta vineas p̄uide semina proijce: muni castra: ciuitatum fundamenta iace.

Saturni ☽ cum ☽ occursum senum vitas: non seminabis: non plantabis: nihil proijce: si sapies incipies.

Jouis ☽ cum ☽ cum iudiciis: nobilibus et ecclesiasticis varare: funde preces: ius pete.

Jouis * cum ☽ iudices ecclesiasticos et iuriscōsultos alloquere: religioso accede: cum cetera bona opera incipe.

Jouis ☐ cum ☽ bonum est iudiciis prestandis religiosis obuiam fieri: ius pete: philosophie incumbere.

Jouis Δ cum ☽ iudicibus leguleis religiosis omnibus cum religionis precibus conuersari tutum est: et ab his quicquid volueris petere: oiaque opera sine illo timore incipias.

Jouis ☽ cum ☽ nobiles ad ecclesiasticos iudicibus occurte: et philosophie opera da.

Martis ☽ cum ☽ milites ac strenuos viros euitabis contentiones fugias.

Martis * cum ☽ duc exercitus in bella duabus regibus et armigeris cōgredere: principes alloquere: ignes pro alchimia incendet: equos causa bellandi eme: nec non res rubeas.

Martis ☐ cum ☽ nobilibus equibus non libuitum fieri: nec pro alchimia ignes incendere.

Martis Δ cum ☽ militibus congregere: res belli agere: animalia emere: pro alchimia ignes facito.

Martis ☽ cum ☽ amicitias et amorem in eas: seruos ne accipias: nobiles incipias.

Solis ☽ cum ☽ res occultas et consilia secreta perfice que sciri nolueris: in reliquis rebus is aspectus euitandus est.

Solis * cum ☽ regibus principibus consiliis et sapientibus congregere: ius et magistratus et honores pete.

Solis ☐ cum ☽ non obuiabis principibus et nobilibus.

Solis Δ cum ☽ obuium fias regibus principibus et consiliis magnatibus: et ab his quod desideras postula: ius pete: amicitias principum in eas.

Veneris ☽ cum ☽ uxorem ducito amore exerce: cum mulieribus concumbe: mancipia sumito.

Veneris * cum) Duc vxorem quere amo-
res mulierum: elegancia vestimenta et noua
indue. nobiles alloquere.

Veneris □ cum) vxores Ducantur amo-
res mulierum exerceantur. come ornamentur. ve-
stes incidantur iudicanturq.

Veneris Δ cum) optimū est vxores du-
cere. capillos ornare. amores mulierum pete-
re. cūq; his diuersari: vestes incidere et induere
Veneris S cum) scripta incipe: calculi
lum et rationes fac pro scribis tutum est bene-
ficia petere. eme. vende. fac iter.

Veneris * cum) expone scripturas. dic-
tulas fac calculum mercare. vende. natos p-
ceptoibus trade. compone carmina fac iter.

Veneris □ cum) rationem et calculuz
facito. legatos oratoresq; mitto. cum scribis
agito emito. vendito. arripe iter

Veneris S cum) occurre scribis. merca-
turam exerce. eme. vende. nuncios legatos et
oratores pro fide et religione mitte. liberos di-
sciplinis tradere haud me die citius felix est

Quom luna longe a coitu felicium abierit nō
est dies laudatu digna. Sed quom a coitu in
felicium longe abcesserit bonum est in omni-
bus operari: Maxime ea existere in Cancro
Taurus. Piscibus aut Sagittario Aut in
domo solis aspectum Δ aut * cum sole per-
ficiens.

Habet quoq; luna in vnoquoq; signorū
proprius effectus cū in illo impedita non fue-
rit. Effectus autem sunt hi.

Luna in ariete existente quod vis cito ad
finem duci incipias. quod firmum fore deside-
ras deutes cum principibus et diuitibus ser-
mones habear. balnea ingredi. caput ne ra-
das egrotantium auribus et collo cucurbitu-
la ne apponas.

Luna in S existente si quid ratum esse vo-
lueris incipe. arbores plāra. vineas cole. agrū
semina edifica. loquere cum mulieribus: leti-

cie operam des: tauros et boues eme.

Luna in II existente: res quas non diu et
se volueris incipe: pueros ad litteras discen-
das ad scholas ducito: a detectione sanguinis
cauto.

Luna in S existente migrationem facito:
electuaria commode accipias.

Luna in S existente: opus quod ratum fir-
mum esse volueris inchoa: vestimenta noua
ne incide nec induas: farmacum ad vomitum
eutes.

Luna in M existente: pueros litteris trade-
re est optimum: amores puellarum quere. vx-
orem tamen ne ducas.

Luna in S existente: opus quod ad finem
cito duci volueris inchoato: iter facito: venerē
ne exerceas: negocia cū sacerdotibus age: eme
et vende.

Luna in M existente: nihil boni profus in-
choaberis:

Luna in P existente: artem sagittandi cū
arcubus exerceas: coitū mulierū exerce: cum
iudicibus et iurī: consultis versare: mercatu-
ram facito.

Luna in P sis cum scribis: agrum vineas
et hortos cole.

Luna in III ciuitatum. domorum turriū
initia iacito. arbores et vineas colito.

Luna in H rberia piscatoria exercetur Iter
arripiatur.

Hic aduertendum q; luna cum immobili
signo fuerit. optimū est res inchoare que rum
finem in proximo queris. Et cum in signo fixo
fuerit: res dura: uras incipe. Et cum in signis
communibus fuerit: res non diu duratū-
turas agito.

Si luna stellis fixis fortunatis coierit aspe-
ctus fortunatus fiat. et contrario.

Luna capiti draconis ipsius iuncta fortunā
nata est. cum cauda infortunata Et hoc de ele-
ctionibus.



Si quis sanguinis deiectione idoneas scire voluerit: hos aspectus duertat. Si) coierit cum Υ in signo idoneo vel minimum aspectu * vel Δ vel δ vel ζ vel η si fuerit sanguinem emittere oportum. n. duertat. Sunt autem idonea signa Υ que negatiuis profunt: et libie ρ ma medietas: que melancolicis: σ et κ que colericis. Non idonea vero sunt gemini. Leo libie secunda medietas et scorpius. Hic aduertendum est lunam quatuor quartas habere: quarum prima que est a coniunctione vsq; ad quadraturam primam etati iuuenili. ρ deit. Secunda a quadratura prima vsq; ad oppositionem: que iuuenili et virili. Tercia ab oppositione vsq; ad quadraturam secundam que virili et senili. Quarta et vltima ab hac ad conjunctionem: que tantum senili prodest. Ad hec membra aut vena instrumento ferreo. tãgi incide reue non debent: eo die quo luna in eo signo fertur: quod illius membru potestatem gerit. Quod autem membrum vntuicq; signorum additum sit superius ostendimus. Illud quoq; aduertendum q; licet luna fuerit in idoneo signo: nō tamen sanguis mittendus est. Luna existente in σ vel ρ vel δ vel ζ vel cum η vel cum δ per gra. 13. ante et retro. Preterea luna distante a β et γ draconis per. 12. gradus ante et retro. nedum in coniunctione sanguinem emittere abhorrem. Nec sit η in σ aut δ cum mare. Hos enim aspectus summope vitamus. ρ si luna Υ ρ aut ζ fuerit: iuncta corpe aut aspectu amicabile in signo mediocti. Canero aut piscibus erit munus sanguinis bona: que alias his aspectibus seicatis. esset medicoris.



Quia luna multum confert ebectis in medicinis dandis nisi curus eius recte aduertatur. Non autem q; si luna fuerit in Υ ρ et η vir. us attractiua que in corpore per calidum et sicum viget iuuatur. Cum fuerit in δ ρ virtus reentia: In Υ et ρ virtus digestiua. Virus et pulsiua per electuarium in σ per portionem in ρ per pillulas in κ . Luna in Υ castitate gargarisinus: vonutus: et suffumigium profunt. In δ gargarisinis veteres morbos curare et solutum ventris restringere bonum ducunt. In Υ et ρ trisera ac medicina confortatiua naturam confortant. In ρ sternutamenum et suffumigium. In ρ vel in ρ eliter. Si quis vero coleram vel flegma melancoliam curare voluerit: hos notet aspectus. Luna existente in σ et habente aspectus Δ aut * cum ρ coleram: cum σ flegma: cum Υ melancoliam per electuarium curare profert. Existente vero in ρ et idem aspectibus eodem per portiones curat. Eademq; in pilulis eisdem aspectibus per pillulas. Et si duo planete eodem tempore his aspectibus essent cum luna: tunc due purgationes essent apte. Verbi causa: si luna cum ρ et σ per Δ * fuerit: tam flegma q; colera purgari idoneum est. Venus nempe coleram purgat. Sol flegma euacuat. Iupiter melancoliam purgat. Sed cauedum est lune coniunctio σ et δ cum ρ vel Υ vel η ne medicine sumantur: quia id frustra fit.

**Electioes in seminum factu
arborum et vinearum cultu.**

Si luna fuerit in γ et \ast vel Δ aspe-
ctu H aspexerit seminato vineas:
et arbores colito: et maxie hoc idem
proderit in fortunaru aspectu. Si
in γ eadem aspectu saturnum viderit semini
nato. Si in M eodem fuerit aspectu cum H
agrum tuum semina. Si in Δ semina: et hoz
ros cele. Si in J cum aspectu \ast aut Δ H
fuerit: seminatio proderit. Si in M fuerit cu
fortunis siue \ast vel Δ aspectu: etiam \square arbo-
res et vineas plantato. Si fuerit \square quadratu
ra secunda: Arbores idoneum est plantare
precipue tamen in ea re que ab aspectibus H
et J in fortunans. Et de hoc quinq; delegantur
men'es ad cultu. n planaru: nec non ad semi-
nandum videlicet Martius. Apris. Ma-
ius. Sep. ember et October

Hinc quo pgnostica et Iudicia
nostra definitiora ac firmiora red-
dantur paucula quedam ysa go-
rica duntaxat de duodecim celi
domalijs: celesti figura erigenda
arq; discernenda breuib; absol-
uere libuit. Omnes sane tum veteres tum re-
centiores celestiu motuu: sedez: stellaruq; in-
fluxuum obseruatores in hanc vnam consen-
sere sententiam. Immo sem fere celestium ma-
gnitu dinem: ob morum rapidissimum nullo
eius interceptum aliam et aliam habitudinez
continue nobis obicere: et ob syderum astro-
rumq; alias et alias allationes: eorundem

q; varios radios et mirificos influxus terz
restrem hanc molem: elementaq; et que ex ele-
mentorum commixtione compositionem acy
ceperit. Immodurissima queq; alijs et alijs
radijs ac influentijs afficere: penetrare et trahy
uerberare: miraq; non nunq; imprimere do-
tes. Eiusmodi preterea syderum et stellarum
radios et influxus mirum in modum variors
fin q; a diuersis celi habitudin. b^o ab his sub
celestib; imbibunt atq; suscipiunt. Quo circa
ve eorundē radiory et influxuū diuersitas et va-
rietas nobis apertoz redderetur. diuino quoq;
dam ingenio: a summi tonantis sede delapsor
duodecim celi intersticia que domicilia appel-
lauerūt nobis non minus iucūda q; tytia de-
teferē. Quoz si noticiā secretioz habuerim^o
alium esse celi influxum ab oriente: alium ab
occiduo: aluz a circulo meridiano ac alijs ce-
li intersticijs (Hi nobis mens profus ebes
fuerit) vna cum eis affirmabimus. Quomoz
bren Omis syderalis scientie edocti. In hac
re vnanimes et consentientes: subili miter-
ua Imaginati sunt sex circulos magnos in
duobus punctis sese secantes (quorum com-
munis diameter ab Eustro in septentrionem
vergit) procedentes per duodecim puncta eius
circuli equinoctialis aut verticalis aut forsan
aluz. Quorum quilibet per duo puncta op-
posita vagatur. qui quidem circuli totum celsi
immo totam mundi machinam in duodecim
partes secant atq; distinguunt. Quas comu-
nis Astronomorum assuetudo nominat do-
mos. Edes aut domicilia. Circulos autē do-
mos determinantes appellat cuspides. Extre-
ma autem ipsius diametri in quibus hi sex cir-
culi se secant. Aliqui opinari sunt esse zodiaci
polos mudi. Aliqui affirmant esse duo pun-
ta in quibus se intersecant horizon et equino-
ctialis. Quidā ducunt hos sex circulos p r uo-
decim diuisiones circuli p zeniti Capiti: aut
regiois eūris: et secāris meridianū ad angulos

retos et sphaerales. Quidam equinoctialem
 in duodecim partes equales parciunt et per
 harum puncta duodecim sex circulos circūducunt
 Sed quid in his que altius expectantur ingentū
 longius inuamur. Nos impresentiarū positio
 nem domorum celi Joannis de monteregio
 Germani astronomice discipline restaurato
 ris et defensoris egregij tanq̄ firmiorez tutio
 rem et prope iuicendis rationibus stabili
 tam pro nostro valore asserimus et approba
 mus et sequentibus tabulis toti propemodū
 Europe impartiuim⁹. Diuidit enim hec as
 sertio quatuor quartas equatoris horzontis
 et meridiano interceptas in trinas eq̄les por
 tiones. et per puncta sectionum horzontis et
 meridiam ducit quatuor circulos magnos:
 qui coassumptis horzonte et meridiano totū
 celum in duodecim partes que domus appel
 lantur ab'ecant. Initiū igitur prime domus
 astrozū philosophi in oriente statuunt. quā
 horoscopus vel ascendente vocant. eo q̄ de
 inferiori ad superius hemispheriū sese attollit:
 hanc etiam cōmuniter cupidem: cardine aut
 angulum orientalem appellant. Hec domus
 principis vite et omnium operum hanc reines
 re apratur. In oriente em̄ inchoat motus celi
 quapropter omnes virtus ab orientis partib⁹
 bus oriri habet. Unde Christiana etiam re
 ligioe (tacebimus Pythagoricā) docebitur
 optatio in timore deo porrecti ad sidera pal
 mis ad orientē fundere preces. Dicorū qd
 ab oriente venire h'ud speramus. Prime do
 mus sub ipso horzonte succedit scda que est si
 gnificatrix substantie victus: mercantie: empi
 onis: venditiōis ministroz et auxiliatoz. Post
 hanc sequitur tertia que ad angulum noctis
 finem habet. Dicata fratribus: sororib⁹: ppin⁹
 quis: cognatis: necessarijs atq̄ breuib⁹ i'neri
 bus. Dehinc adest quarta dom⁹: cardo: angu
 lus et cuspis medie noctis aut inī celi a pel
 lata: patribus: hereditarijs: abditis thesau

ris ac rebus immobilibus alligata. Cui quin
 ta succedit: domus que liberis: dilectionibus:
 nuicijs et legatis preest. Quintam condigne
 imitatur sexta domus significatrix Infirmi
 tatum damnationis membrorum: seruoꝝum:
 captiuoz ac animalium domesticoz. Preter
 rea accedit septima domus: angulus: cardo:
 aut cuspis occidentalis atq̄ descendens. Nā
 hec et opposito respicit ascendente et occidere
 incipit. Hec domus est mulier: nuptiarum:
 contentio nū et medietatis humane vite. Sey
 ptime domui adheret octaua signif. e' trix tū
 moris (horribile dictū) interfectio: moris
 et finis vite. Nonum sub'equit domicilium
 donans itinera longa: pegrinationis: fidem:
 religionem: sapientia: philosophiam: diuina
 tionem et insomniū. Deinceps decia adest do
 mus cuius principū in meridiano constituitur
 nominata angelus: cardo aut cuspis me
 ridie: et est et re: idē anguli noctis. Hec est do
 mus regia. Imperij: sublimitatis: exaltationis
 nobilitatis honoris et bone fame. Hanc ex
 numero sequitur vndecima dom⁹ fiducia spei
 et fortune. Demum accedit duodecima do
 mus que ad principū orientis terminat. Do
 mus vtiq̄ tristite Inuidie: surreptionis: de
 ceptionis et calliditatis. Illud aut non est ob
 liuione pretereūdum q̄ primā: quartam: sep
 timam et decimam: domus primarijs et an
 gularib⁹. Scdam quintam octauā et vndeci
 mam que p̄fatas immediate sequunt: succedē
 res. Reliquas quatuor cadentes appellare cō
 sueuimus. Preterea planete in duodecim
 domicilijs quasdam p̄tates accidentales sibi
 vendicāt: que gaudia dicunt. Mercurius em̄
 gaudet in ascendente. Luna in tertia domo.
 Venus in q̄nta. Mars in sexta. Sol in non
 na. Iupiter in vndecima. Saturnus quoq̄
 in duodecima. Hæc rerū et quo pacto figu
 ra celi frequentius depingi consuevit sequē
 cape schema.

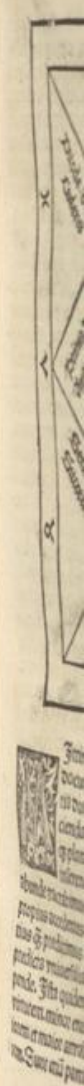

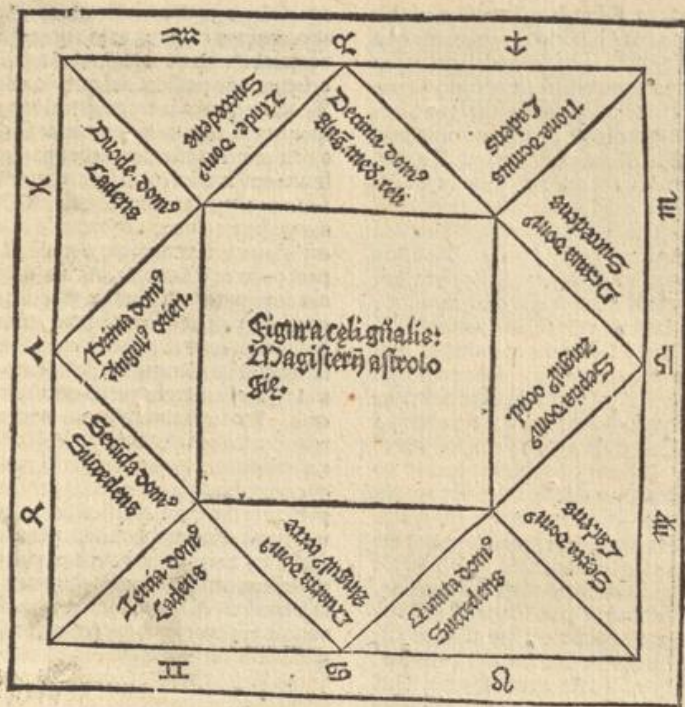

Item in presentia non ab re documentum tradere qua lege in tria duodecim domorum celi sint eligenda atque determinanda: loca quoque planetarum celestibus domibus inferenda. Nam de his paulo post abunde tractabimus. Sed iam ad rem ipsam propius accedentes. Si mutationes aeris certius quam predicimus scire volueris: ante omnia predicta uniuersalia significata diligenter perpende. Ista quidem mutant particularium virtutem: minor enim virtus vertitur per maiorem et maior attrahit et in se conuertit minorem. Sunt etiam particulares virtutes non tam

te prefatione nobilitate, et fortitudinis sicut uniuersales. Conuenit ergo uolenti loqui de rebus particularibus ut primo inspiciat ea que uniuersalia sunt et generalia. Verbi causa per dicitur es qualitate alicuius diei propositi, necesse est ut sedulo attendas statum ipsius temporis in quo dies oblatus offenditur. Statum autem temporis a domino conjunctionis. Quadre aut oppositionis et a signo in quo fit sumes. Quam autem conjunctionis quadrature aut oppositionis et siderali celesti figura iuste verificata agnosces. Habita igitur figura celi pro tempore preciso et equato ipsius conjunctionis: quadrature aut oppositionis

In primis considera in qua domum celestis figure et in quod signum talis conuentionio qua dra aut oppositio cadit. Deinde signum et gra dum ascendentem diligenter attende. Lete signa que in angulis sunt obliuioni non tra des. Planeta enim qui in his locis omnibus plura habet testimonia et dominia. Is pro fecto huius figure et temporis dominus pncipalis censetur. Qui vero pauciora pnceps erit in domino. Illud tamen non est ignorandum qd planeta qd in loco conuentionis. Quatre aut oppositionis et ascendente plura habet dominia alteri antecedit et ei preponi debet. Animaduerte igitur cuius nature sit planeta in figura pdominans qd generalis rps dispositio ad qualitate huius planete a propriam accedet. Ut si Saturnus erit dñs temporis coitionis. quadrature aut oppositionis hmoi tempus erit frigidum et siccum. Si uero humidum. Recte philosophantes in ea re solent et lunam in dominos non eligunt qd planetas dicitur generales: temporum gubernatores esse affirmant. Sane in conuentione eligunt dñm a loco conuentionis. In oppositioe a loco huius luminaris qd est supra terram. aut in oriente precise qd ibi maior et adest virtus. Idem de quadratura fere asserunt. Lunus locum accipit a loco luminaris existens supra horizontem: si alterum est sub terra. Sed si utrumq; qd plerumq; contingit fuerit supra vel sub terra. Locum huius luminaris qui in figura fortior et fortunator apparet in locum quadre assument. Et pote si fuerit unum luminare in angulo aut succedente et alterum in cadente. Locum luminaris in angulo aut succedente tanq; fortiozem in locum quadrature acceptant. Generaliter aut dictum uelimus qd planetarum testimonia et dominia uenada sunt ex tabula ppria pro cuiusmodi rebus indagandis inferius luculentissime exposita. Delecto igitur uolunt ad rps conuentionis: quadrature aut

oppositiois luminariu. Notabis primo eius affectione aut naturam qz plerumq; rps eam de imitabit. Secdo considerabis signum quod delectus dñs possidet. ad cuius qualitate rpsneam: aerea: aquea: aut terrea tempus disponetur. Tertio diligenter attende Signum ascendens: eius affectione et de qua mansioe lunari existat: dñm etiam signi ascendente co sidaratu dignu minime possibabeas. Quarto animaduerte planetas qd sunt in angulis: qui enim anguli decimum aut ascendente occurrunt potiores et fortiores sunt his qd septimum aut quartum tenent. Quinto uide cu quo planeta luna post conuentione: quadrature aut oppositionem coeat aut aspectu ineat. Sexto considera quibus planetis aut stellis fixis dominus figure sit iunctus aut ab eis aspectu effectus. His omnibus ppectis tandem correlarium si libet inferas magnu. Si dñs conuentionis: quadrature aut oppositiois fuerit affectus: humidus: et loca pncipalia pncipaliter et planete in his humidi et si cu hoc ipse dominus fuerit conuinctus stellis aut planetis humidis aut ab eis aspectus: et luna post separationem coierit aut aspectu habuerit cu planeta humido: et cu hoc natura temporis coeuerit. Si hec omnia aut potior pars ad humiditatem declinauerit eueniet humiditas. Si ad siccitate occiderit siccitas. Si ad caliditate calor. Si ad frigiditate frigus. Quod si testimonia fuerint equalia rps indifferens iudicabit. Signata (ut iam expositu est) generali dispositione rps applicationes lune ad planetas et planetarum inter se ex diario receptas cu dispositione generali ipsius rps commisce et euades rerum particulariu certior. Index. De mum hec duo e pluribus excerpta ponissimu adiungere decreuimus. Primum temporis significatio tunc maxime mouebit quom luna post conuentionem: quadraturam aut oppositionem significat ori cor: potere aut aspectu valido ius

getur. Secundū quom luna puenerit ad sy-
gnum ascendens cōiunctiōis quadrature aut
oppositiōis tunc mirabit tempus fm affe-
ctiōem ipsius signi. Eousq; de aeris muta-
tione et statu coniunctiōnū quadrarum et
oppositiōnū. Nunc de sanguinis emissione
hec breuia superioribus adicienda videbant
Ad diem pro Incisione vene electū construe
celestem figurā In qua collocabis lunam et
dñm ascendens in signis igneis aut acreis
fortunatos id est a maleuolis Saturno scz et
marte \odot aut \odot aspectu haudquaquā affe-
ctos. Lunaz p̄terea et dñm ascendens per
signa in q̄bus dignitate habent decurrere fas
stumpset. Construe gratiam bonā fortunā in
celi medio: aut aspicientē lunam vel dñm ori-
entis. Cauēbis p̄cipue ne dñs octauē dom⁹
cum luna aut dño ascendens miscat: quem
etiam ab angulis rejicere laudabile est. Fuge
quoad fieri potest ne luna sit in ascendente: et
ne ipsa aut dñs ascendens domiciliū quar-
tum aut octauum possideant. Tandē in his
fuge martē et abhorreſce Saturnū minuēdo
sanguinū inimicissimos. Vbi tñ hec oīa cōple-
ri non potes. Lunam potissimū que celestia
facile et frequēter ad inferiora demittit vna cū
Ioue humane nature amicissimo diligenter
obserua: et ex thematibus celi feliciter radian-
tes expecta. Ea aut que de sanguine extrahē-
do Jam expositimus accommodare farmacis
et ceteris medicis opibus fortunando signa
et planetas qui his rebus p̄sunt opeprecti-
um erit. Atqui medicus qui incōficiendis et
dandis medicinis celestia deserit adminicula
Infirmi et valitudinarij vicā negligere p̄ba-
tur. q̄ enim relicto superiorū intuitu circa dei-
bilem se sapere arbitrat. Is nostro Iudicio
nedum insipere verum etiā insanire videtur.
Plantaturus arbores aut vites Delige lu-
nam signa fixa: potissimū Cancrū aut Equi-
trium perlustrantē. Saturnum autē in bono

statu: aut succedenti. Aut aliqua suaz digni-
tatū locabis. Ascendens vero sit signū fixum
aut ad minimum cōmune. In quo saturnus
dignitate afficiatur Iouis stella habeat forti-
tudinem aliquā in loco in quo est Inspiciatq;
q; Saturnū felici aspectu. Sapientes in ar-
borib; plantandis preferūt dñm exaltationis
domino domus. et in his omnib; asp̄nant
martem. Hec breuiter admodū perstringere
fuit consilium p̄sertim quom alibi res huius-
cemodialiēq; electiones p̄modū innumere
in plerisq; locis tractate sunt et quidem abunde
dissime. Lector Vale.

Opera arteq; impressiōis
mirifica viri solertissimi Io-
annis Reger Anno salu-
tis Christi domini 1499.
Idibus Februarijs he E-
phimerides noue explete
atq; absolute sunt Vlme-
Lector Vale.

IMS

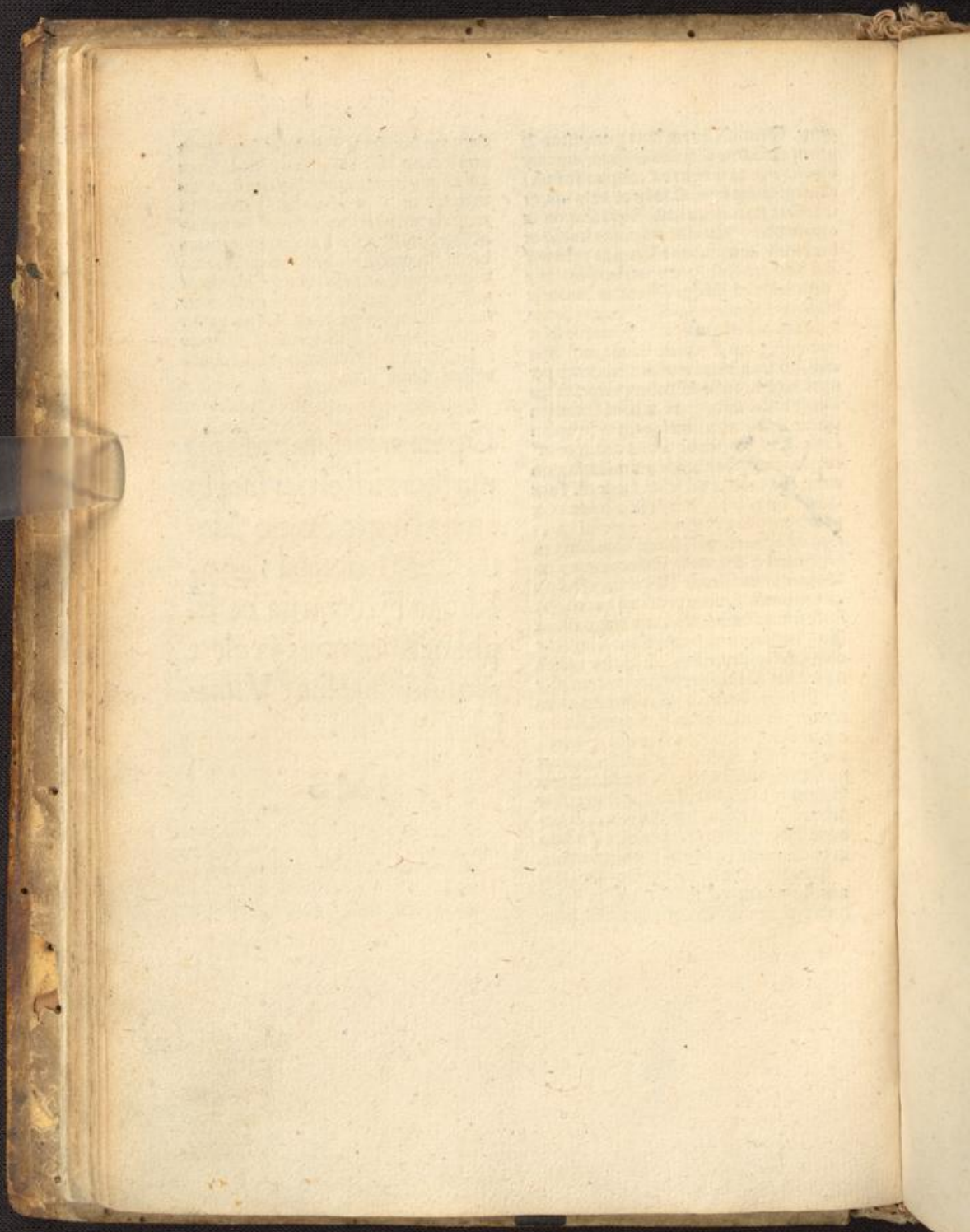

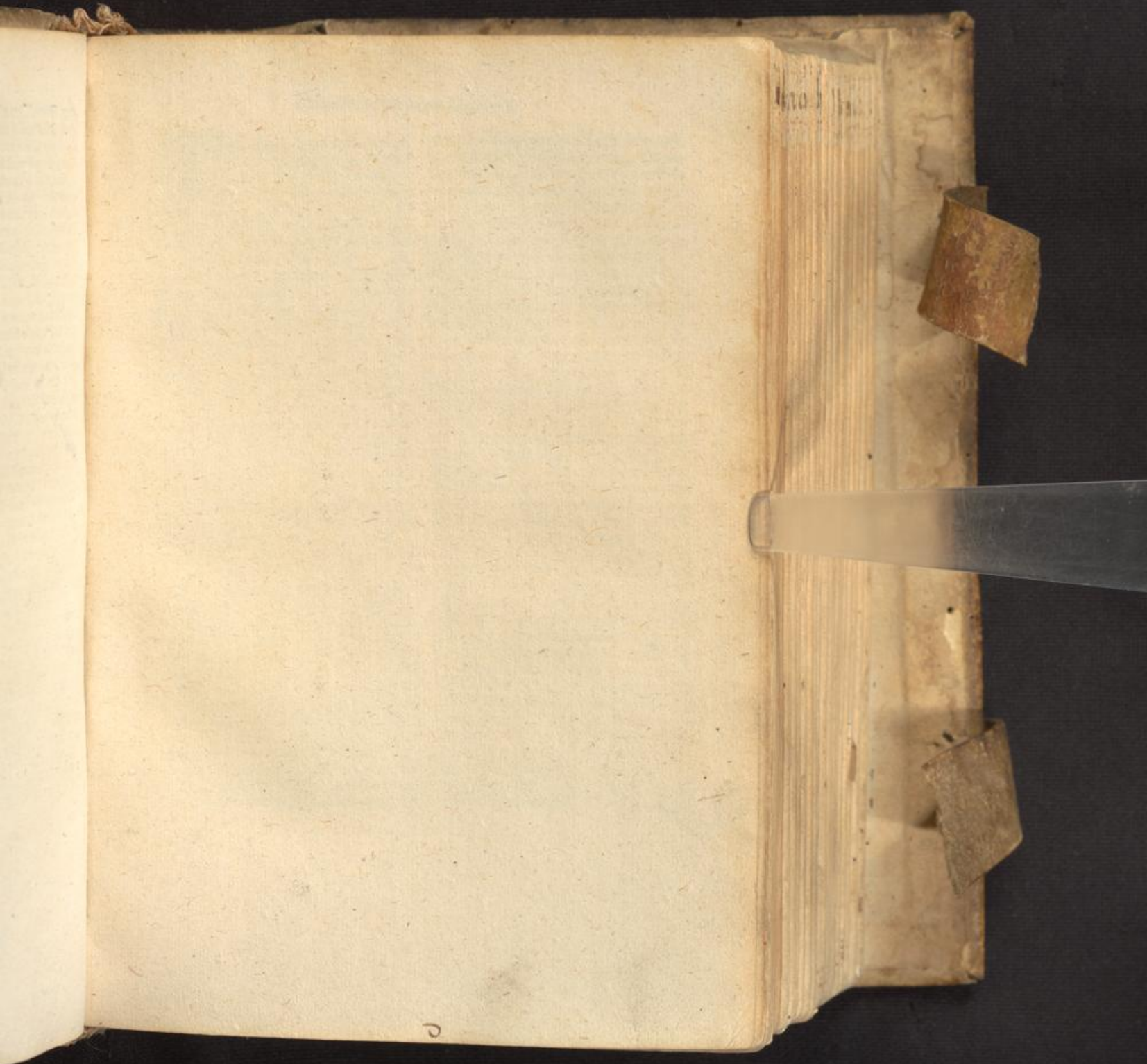

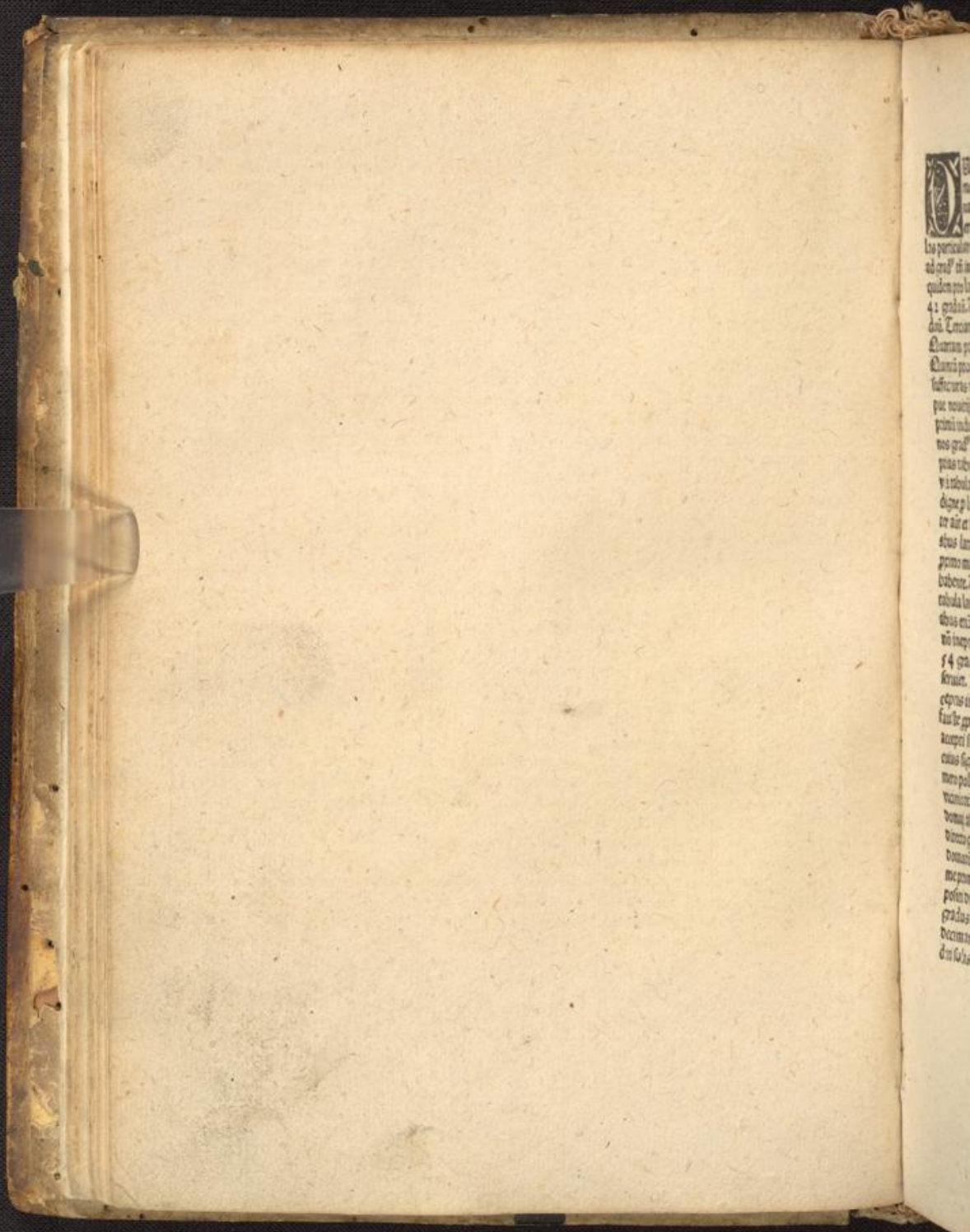

La periculis
ad cred' in
quidem in
4: gratia
dicitur
Quoniam
Quoniam
sufficit
per
pini
nos gratia
pina
vi
digne
re
sua
primo
babe
culda
sua
nisi
f 4
ferat
et
sua
accep
cuius
m
v
d
D
m
p
g
d
d

Duodecim domos celi secundū
modū cōmodiorem quē ratio-
nalem dicim⁹ f. allume cōstru-
ere. Digessim⁹ quinq; tabu-
las particulares p domib⁹ celi cōstituēdis
ad grad⁹ tñ integros cōmodissimas. Unā
quidem pro latitudine: eleuatiōe poli arctici
42 gradū. Aliam pro latitudine 45 gra-
dū. Terciam pro latitudine 48 gradū
Quartam pro latitudine 51 graduum et
Quintā pro latitudine 54 gradū tanq; s
sufficietas toti p̄modū Europe. et p̄-
pue nouitij q astronomice discipline iam
primū indulgēt. Tamen salū fecim⁹ p tri-
nos grad⁹ ita q p binis gradib⁹ medius p
prias tabulas non condidimus. Ricebit tñ
vī tabula quāpiam: primarie quidem et cō-
digne p latitudine cui ascribit. Rationabili-
ter autē et sine vestigio erroris sensib⁹ p du-
abus latitudinib⁹ collateralib⁹ quarū vna
primo minor est latitudine p̄nam tabulā
habente. Alia autē proximo maior ea. Et sic
tabula latitudinī 42 gradū inscripta du-
abus etiā latitudinib⁹ 41 et 43 graduum
nō inepte accommodabit. Deniq; tabula p
54 gradibus cōscripta 53 et 55 gradib⁹
seruet. Haud aliter de tab⁹ reliquis inter-
cepnis intelligendū est. Nunc ad rem ipsam
fauite p̄rem⁹. Ad meridiē diei pro libito
accepti sume et Ephemeride motū Solis
cuius signū in quere in fronte tabule sub nu-
mero polari tue habitatiōni conuenienti aut
viciniori: gradum vero solis in linea decime
domus affīnata p̄quire. Quibus inuētis e
directo grad⁹ solis dextrorsum initia quicq;
domorū celi vndecime videlicet Duodeci-
me prime secunde et tercie. ad meridiem p̄-
positi diei dicto citius dephendes. Ipse autē
gradus solis principiū regie domus quam
decimam appellam⁹ ostendet Quot si gra-
dū solis minuta aliqua adheferint hac lege

initia duodecim domicaliorū celi tpe meridi-
ano agnosces. Gradū solis integz vt iam
exposuim⁹ in tabula percontare ad cui⁹ ser-
dem accipe extra scribendo tempus ad sin-
stram et quinq; domorū vndecime duode-
cime prime secunde et tercie initia ad dextrā
tempus sic extra scriptū confer ad tempus
immediate sequēis maius differentiā sumē-
do quam tempori iam extra scripto subne-
ce. Idem fac omnibus domorū principijs
sua cuiuslibet differentiā sub scribendo De
differentia igit temporis extra notari et mi-
nuta solis accipe partē proportionalem scdm
proportionē omnib⁹ notissimam ad 60 mi-
nuta quam partē proportionale immute in ta-
bellam cuius titulus est Quatuor minuto-
rum temporis querēdo minuta in linea mi-
nutorū ad similitram et secunda si qua fue-
rint aut p̄nquiora in linea secundo-
rum ad hērenti Differentiā autē domus p̄ta vnde-
cime duodecime et ceterarū domorū quere
in capite tabelle: et qd in angulo cōmuni re-
peries de gradibus et minutis aut minutis
dumtaxat adde huic domui cuius accepisti
differentiam hoc pacto Iustus celi domus
alia ad meridiem institues. Ad temp⁹ autē
quodcunq; postmeridianum initia duodeci-
mū celi domicaliorum hac normā absolues
Cum signo et gradu solis ex almanach⁹ re-
ceptis Ingrede tabulā domorū tue habi-
tationis quādamodū p̄buiamus: et e vici-
no gradus solaris sinistrorsum temp⁹ in ho-
ris et minutis repertū extra notato. Re-
mento tamen si gradū solis minuta effue-
rint differentiā sumēde: de qua et minut⁹ so-
lis accipe partē proportionale iuxta integros
gradus ad 60 minuta: quā partem pro-
tionalem tempori extra scripto adiunge mi-
nuta minutis: et secunda si 30 excesserint
eorum loco minutis vnitate appene. si pau-
tiora 30 fuerint: retere. Tempori sic recti

ficato p gradu et minutis solis: adde temp^o
 tuum postmeridianū minuta minutis et si
 60 attigerint pro eis vna horam ad horas
 precedentes auges. Adde etiam horas ho-
 ris et si ad 24 aut plures creuerint: rejice 24
 reliquis seruatis. Et diuige tandem p qui-
 builibet 6 horis tps postmeridianū vnum
 minutū tpi iam seruato: et constabis temp^o
 psum et egregiū intentioni tue. Cum quo
 tabulam domozū tue habitationis ingrede-
 re. et in quo versu horas et minuta aut vici-
 niora offendes mox in eodē sex domos celi
 agnosces. Si nāc ad temp^o antemeridia-
 num 12 celi cuspides statuere volueris: di-
 stantiam ppositi temporis a meridie surripe
 a tempore p signum gradū et minuta solis
 secundū modū pcepitum verificato. aut
 a 24 horis accommodatis si alias surreptio
 fieri nequeat. Deme etiā tenēs vnitatē: quoy
 tens distantia temporis a meridie senariū
 continet. Et cum residuo intra tabulam do-
 mozum et age quēadmodū de tpe postme-
 ridiano pcepimus et incertam notitiā sex
 cuspidum celi deducaris. Obseruandū tū
 q̄ quotienscūq; temp^o finaliter querendū
 in tabula repertum non fuerit. Intrandum
 esse cum tempore minori illic reperto. et cū
 residuo tempore et differentijs domozū p ta-
 bellam Quatuor minorū tps eluces por-
 tumculas domibus adiciendas. et sic rite
 omnia absolues. Sex domibus quantū ad
 earum initia aut cuspides cognitū alie sex p
 diametralem oppositionem in ipso zodiaco
 q̄ facillime cognoscent. Si p̄cognitionem om-
 nimodā in celi domibus construēdis amas
 Joannis de Regiomonte directorū consu-
 le sed plus te difficultas opis anget q̄ p̄ter
 utilitatē subtilis precisio delectationis inge-
 ret. Postremo. habitis initijs 12 celi cele-
 stium suscita pro tua industria figuram celi
 quemadmodū Judices astronomie vsuato

erigunt atq; depingunt. Cui ex Ephib
 meridario insere (pro vt res ipsa exigit) Lo-
 ca planetarum In hanc em domū planetā
 quempiam in trudes que eius gradum sub
 quo planeta occurrit in figura celesti cōpre-
 hendit tandem variare effectus futuros
 res nature secretissimas et profecto miratu
 dignissimas. Lector Vale.

Tabula portionum celi domib^o erigen-
 dis comoda vna cum tabella Quatuor mi-
 nutorum temporis post tabulas domozū
 apparebunt

Tabula domorum ad 42 Gradus latitudinis

V

8

Tempus a meridie	10	11	12	1	2	3	Do mus
0	0	0	9	20	20	12	3
0	4	1	10	21	21	12	4
0	7	2	11	22	21	13	5
0	11	3	12	23	22	14	5
0	15	4	13	24	23	14	6
0	18	5	14	25	24	15	7
0	22	6	16	26	24	16	8
0	26	7	17	26	25	17	9
0	29	8	18	27	26	18	9
0	33	9	19	28	26	18	10
0	37	10	20	29	27	19	11
0	40	11	21	30	28	20	12
0	44	12	22	1	29	21	13
0	48	13	23	2	29	21	14
0	51	14	24	3	30	22	14
0	55	15	25	3	1	23	15
0	59	16	28	4	2	23	16
1	3	17	27	5	2	24	17
1	6	18	28	6	3	25	18
1	10	19	29	7	4	26	19
1	14	20	30	8	4	27	20
1	18	21	1	8	5	27	21
1	21	22	2	19	6	28	21
1	25	23	3	10	6	29	22
1	29	24	4	11	7	29	23
1	33	25	5	12	8	30	24
1	36	26	6	12	9	1	25
1	40	27	7	13	9	2	26
1	44	28	8	14	10	2	26
1	48	29	9	15	11	3	27
1	52	30	10	16	12	4	28

Tempus a meridie	10	11	12	1	2	3	Do mus
1	52	0	10	16	12	4	28
1	55	1	11	17	13	5	29
1	59	2	12	17	13	6	30
2	3	3	13	18	14	7	1
2	7	4	14	19	15	7	2
2	11	5	15	19	15	8	3
2	15	6	16	20	16	9	4
2	19	7	17	21	17	10	4
2	22	8	18	22	18	10	5
2	26	9	19	23	19	11	6
2	30	10	20	24	19	12	7
2	34	11	21	25	20	13	8
2	38	12	22	25	21	13	9
2	42	13	23	26	22	14	10
2	46	14	23	27	22	15	11
2	50	15	24	28	23	16	12
2	54	16	25	29	24	16	12
2	58	17	26	29	25	17	13
3	2	18	27	30	26	18	14
3	6	19	28	1	26	19	15
3	10	20	29	2	27	20	16
3	14	21	30	3	28	21	17
3	18	22	1	3	29	22	18
3	22	23	2	4	29	23	19
3	27	24	3	5	30	23	20
3	31	25	4	6	1	24	21
3	35	26	5	7	2	25	22
3	39	27	6	8	3	26	23
3	43	28	7	8	3	26	23
3	47	29	7	9	4	27	24
3	51	30	8	10	5	28	25

3

Tabula domorum ad 42 Gradus Latitudinis.

II

9

Tempus a meridie	10	11	12	1	2	3	Do
	II	III	IV	V	VI	VII	m ^o
3	51	0	8	10	5	18	25
3	55	1	9	11	6	19	26
4	0	2	10	12	7	20	27
4	4	3	11	13	7	1	28
4	8	4	12	13	8	2	29
4	12	5	13	14	9	3	30
4	16	6	14	15	10	3	1
4	21	7	15	16	10	4	2
4	26	8	16	17	11	4	3
4	29	9	17	18	12	4	4
4	33	10	18	19	13	5	5
4	38	11	19	19	14	5	6
4	42	12	20	20	15	6	7
4	46	13	20	21	16	6	8
4	51	14	21	22	16	10	9
4	55	15	22	23	17	11	9
4	59	16	23	23	18	12	10
5	3	17	24	24	19	13	11
5	8	18	25	25	20	14	12
5	12	19	26	26	21	15	13
5	16	20	27	27	21	15	14
5	21	21	28	28	22	16	15
5	25	22	29	29	23	17	16
5	29	23	30	30	24	18	17
5	34	24	1	1	25	19	18
5	38	25	2	2	26	20	19
5	43	26	3	3	27	21	20
5	47	27	4	4	28	22	21
5	51	28	5	5	29	23	22
5	56	29	6	6	30	24	23
6	0	30	6	6	1	24	24

Tempus a meridie	10	11	12	1	2	3	Do
	III	IV	V	VI	VII	VIII	m ^o
6	0	0	6	6	10	14	24
6	4	1	7	7	1	25	25
6	9	2	8	7	2	26	26
6	13	3	9	8	2	27	27
6	17	4	10	9	3	28	27
6	22	5	11	10	4	29	28
6	26	6	12	11	5	29	29
6	30	7	13	12	6	30	30
6	35	8	14	13	7	1	1
6	39	9	15	14	8	2	2
6	44	10	16	14	8	3	3
6	48	11	17	15	9	4	4
6	52	12	18	16	10	5	5
6	57	13	19	17	11	6	6
7	1	14	20	18	12	6	7
7	5	15	21	19	13	7	8
7	9	16	22	20	14	8	9
7	14	17	23	21	14	9	10
7	18	18	24	22	15	10	11
7	22	19	24	22	15	11	12
7	27	20	25	23	17	12	13
7	31	21	26	24	18	13	14
7	35	22	27	25	19	13	15
7	39	23	28	26	20	14	16
7	44	24	29	27	20	15	17
7	48	25	30	28	21	16	17
7	52	26	1	28	22	17	18
7	59	27	2	29	23	18	19
8	0	28	3	30	24	19	20
8	5	29	4	1	24	19	21
8	9	30	5	2	25	20	22

Tabula domorum ad 42 Gradus Tropicus

Ω

117

Tempus a meridie	10	11	12	1	2	3	Do m ^o
8	9	10	5	2	25	20	22
8	13	11	6	3	26	21	23
8	17	2	7	3	27	22	24
8	21	3	8	4	27	23	25
8	25	4	8	5	28	24	26
8	29	5	9	6	29	24	27
8	33	6	10	7	29	25	27
8	38	7	11	8	1	26	28
8	42	8	12	8	1	27	29
8	46	9	13	9	2	28	30
8	50	10	14	10	3	28	1
8	54	11	15	11	4	29	2
8	58	12	16	12	5	29	3
9	2	13	17	13	5	1	4
9	6	14	17	13	6	2	5
9	10	15	18	14	7	3	6
9	14	16	19	15	8	3	7
9	18	17	20	16	8	4	8
9	22	18	21	17	9	5	9
9	26	19	22	18	10	6	10
9	30	20	23	18	11	7	11
9	34	21	24	19	12	7	12
9	38	22	25	20	12	8	13
9	41	23	26	21	13	9	14
9	45	24	27	21	14	10	14
9	49	25	27	22	14	11	15
9	53	26	28	23	15	11	16
9	57	27	29	24	17	12	17
10	1	28	29	25	17	13	18
10	5	29	1	26	18	14	19
10	8	30	2	26	18	15	20

Tempus a meridie	10	11	12	1	2	3	Do m ^o
10	8	0	2	26	18	15	20
10	12	1	3	27	19	15	21
10	16	2	4	28	20	16	22
10	20	3	5	28	20	17	23
10	24	4	6	29	21	18	24
10	27	5	6	29	22	19	25
10	31	6	7	1	23	19	26
10	35	7	8	2	24	20	27
10	39	8	9	2	24	21	28
10	42	9	10	3	25	22	29
10	46	10	11	4	26	23	30
10	50	11	11	5	26	24	1
10	54	12	12	5	27	24	2
10	57	13	13	6	28	25	3
11	1	14	14	7	29	26	4
11	5	15	15	7	29	27	5
11	9	16	16	8	29	28	6
11	12	17	16	9	1	28	7
11	16	18	17	10	2	29	8
11	20	19	18	10	2	30	9
11	23	20	19	11	3	1	10
11	27	21	20	12	4	2	11
11	31	22	21	13	4	3	12
11	34	23	21	13	5	4	13
11	38	24	22	14	6	4	14
11	42	25	23	15	7	5	15
11	45	26	24	15	7	6	16
11	49	27	25	16	8	7	18
11	52	28	26	17	9	8	19
12	56	29	26	18	10	9	20
12	0	30	27	18	10	10	21

22

Residuum Tabule domorum ad 4 2 Gradus Latitudinis

☉

☽

Tempus a meridie	10	11	12	1	2	3	Diebus
12	0	0	27	18	10	10	21
12	4	1	28	19	11	11	22
12	7	2	29	20	12	11	23
12	11	3	30	21	13	12	24
12	15	4	1	22	13	13	25
12	18	5	2	22	14	14	27
12	22	6	3	23	15	15	28
12	26	7	3	24	16	16	29
12	29	8	4	24	16	17	30
12	33	9	5	25	17	18	1
12	37	10	6	26	18	19	2
12	40	11	7	27	19	20	3
12	44	12	8	27	19	21	4
12	48	13	8	28	20	22	5
12	51	14	9	29	21	23	6
12	55	15	10	29	22	24	7
12	59	16	11	1	23	25	8
13	3	17	11	2	23	26	9
13	6	18	12	2	24	27	10
13	10	19	13	3	25	28	11
13	14	20	14	3	26	29	12
13	18	21	15	4	27	30	13
13	21	22	16	5	27	1	14
13	25	23	16	6	28	2	15
13	29	24	17	6	29	3	16
13	33	25	18	7	30	4	17
13	36	26	19	8	1	5	18
13	40	27	20	9	2	6	19
13	44	28	21	9	3	7	20
13	48	29	21	10	4	8	21
13	52	30	22	11	4	9	22

Tempus a meridie	10	11	12	1	2	3	Diebus
13	52	0	22	11	4	11	27
13	55	1	23	12	5	12	28
14	59	2	24	13	6	13	29
14	3	3	25	13	7	14	30
14	7	4	25	14	8	16	1
14	11	5	26	15	9	17	2
14	15	6	27	16	10	19	3
14	19	7	28	17	11	20	4
14	22	8	29	18	12	22	5
14	26	9	29	18	13	23	6
14	30	10	30	19	14	24	7
14	34	11	1	20	15	26	8
14	38	12	2	21	16	27	9
14	42	13	3	22	17	29	10
14	47	14	4	23	18	30	11
14	50	15	5	24	19	1	12
14	54	16	6	24	20	2	13
14	58	17	6	25	22	3	14
15	2	18	7	26	23	4	15
15	6	19	8	27	24	5	16
15	10	20	9	28	25	6	17
15	14	21	10	29	26	7	18
15	18	22	11	30	27	8	19
15	22	23	11	1	29	9	20
15	27	24	12	2	30	10	21
15	31	25	13	3	1	11	22
15	35	26	14	4	2	12	23
15	39	27	15	5	3	13	24
15	43	28	16	6	4	14	25
15	47	29	17	6	5	15	26
15	51	30	18	7	6	16	27

Residuum tabule domorum ad 41 Gradus latitudinis

†

‡

Tempus a meridie	10	11	12	1	2	3	Do
15	51	0	18	7	8	26	6
15	55	1	19	8	9	28	7
16	0	2	20	9	11	29	9
16	4	3	21	10	12	V	10
16	8	4	22	12	14	3	11
16	12	5	23	13	15	5	13
16	16	6	24	14	17	7	14
16	21	7	25	15	18	9	15
16	25	8	25	16	20	10	16
16	29	9	26	17	22	12	17
16	33	10	27	18	23	14	19
16	38	11	28	19	25	15	20
16	42	12	29	20	27	17	21
16	46	13	30	22	28	19	22
16	51	14	1	23	X	20	24
16	55	15	2	24	2	22	25
16	59	16	3	25	3	24	26
17	3	17	4	26	5	25	27
17	8	18	5	27	7	27	28
17	12	19	6	29	9	29	29
17	16	20	7	30	11	X	II
17	21	21	8	1	12	2	2
17	25	22	9	3	14	4	3
17	29	23	11	4	16	5	4
17	34	24	12	5	18	7	5
17	38	25	13	7	20	8	6
17	42	26	14	8	22	10	8
17	47	27	15	10	24	11	9
17	51	28	16	11	26	13	10
17	56	29	17	12	28	14	11
18	0	30	18	13	V	15	12

Tempus a meridie	10	11	12	1	2	3	Do
18	0	0	18	14	0	15	12
18	4	1	19	15	2	17	13
18	9	2	20	17	4	19	14
18	13	3	21	18	6	20	15
18	17	4	22	20	8	22	16
18	21	5	23	21	10	23	17
18	25	6	24	23	12	25	18
18	31	7	26	24	14	26	20
18	35	8	27	26	15	27	21
18	39	9	28	27	17	28	22
18	44	10	29	29	19	29	23
18	48	11	30	X	21	II	24
18	52	12	2	23	2	25	25
18	57	13	3	4	25	3	26
19	1	14	4	6	27	5	27
19	5	15	5	8	28	6	28
19	9	16	6	9	X	7	29
19	14	17	7	11	2	8	30
19	18	18	8	12	4	10	1
19	22	19	9	14	5	11	2
19	27	20	11	16	7	12	3
19	31	21	12	18	8	13	4
19	35	22	13	19	10	14	4
19	39	23	14	21	12	15	5
19	44	24	16	23	13	16	6
19	48	25	17	25	14	17	7
19	52	26	18	27	16	18	8
19	56	27	19	29	18	19	9
20	0	28	21	V	19	20	10
20	5	29	22	2	21	21	11
20	9	30	23	4	22	22	12

29

Postrema Tabule dōmōrum ad 43 Gradus Latitudinis

☉

H

Ups	a	10	11	12	1	2	3	Do
meridie	☉	☉	V	☉	II	☉	mus	
H	m	g	g	g	g	g	g	
20	9	0	23	4	22	22	12	
20	13	1	25	5	23	23	13	
20	17	2	26	7	25	24	14	
20	21	3	28	9	26	25	15	
20	25	4	29	10	27	26	16	
20	29	5	X	12	28	27	17	
20	33	6	1	13	II	28	18	
20	38	7	3	15	1	29	19	
20	42	8	4	17	2	☉	19	
20	46	9	5	19	4	1	20	
20	50	10	6	20	5	2	21	
20	54	11	8	22	6	3	22	
20	58	12	9	24	7	4	23	
21	2	13	10	25	8	5	24	
21	6	14	12	26	9	6	25	
21	10	15	13	28	10	7	26	
21	14	16	14	29	12	7	26	
21	18	17	16	☉	13	8	27	
21	22	18	17	2	14	9	28	
21	26	19	18	4	15	10	29	
21	30	20	20	5	16	11	☉	
21	34	21	21	7	17	12	1	
21	38	22	22	9	18	13	2	
21	41	23	23	10	19	14	2	
21	45	24	25	11	20	14	3	
21	49	25	26	12	21	15	4	
21	53	26	27	14	22	16	5	
21	57	27	29	15	23	17	6	
22	1	28	V	16	24	17	7	
22	5	29	2	17	25	18	7	
22	8	30	3	19	26	19	8	

Ups	a	10	11	12	1	2	3	Do
meridie	H	V	☉	II	☉	☉	mus	
H	m	g	g	g	g	g	g	
22	8	0	3	19	26	19	8	
22	12	1	4	20	27	20	9	
22	16	2	5	21	27	21	10	
22	20	3	7	22	28	21	11	
22	24	4	8	23	29	22	12	
22	27	5	9	25	☉	23	12	
22	31	6	10	26	1	24	13	
22	35	7	12	27	2	25	14	
22	39	8	13	28	3	25	15	
22	42	9	14	II	3	26	16	
22	46	10	16	1	4	27	16	
22	50	11	17	2	5	28	17	
22	54	12	18	3	6	28	18	
22	57	13	19	4	7	29	19	
23	1	14	20	5	7	☉	20	
23	5	15	21	6	8	1	21	
23	9	16	23	7	9	2	22	
23	12	17	24	8	10	2	22	
23	16	18	25	9	11	3	23	
23	20	19	26	10	11	4	24	
23	23	20	27	11	12	4	25	
23	27	21	29	12	13	5	26	
23	31	22	☉	13	14	6	26	
23	34	23	1	14	15	7	27	
23	38	24	2	15	15	8	28	
23	41	25	3	16	16	8	29	
23	45	26	5	17	17	9	29	
23	49	27	6	18	17	10	☉	
23	53	28	7	19	18	10	1	
23	56	29	8	20	19	11	2	
24	0	30	9	20	20	12	3	

Tabula demorum ad 45 Gradus Latitudinis

V

8

Ep̄s a	10	11	12	1	2	3	Do
meridie	V	8	II	9	Ω	II	m°
H	m	g	g	g	g	g	g
0	0	0	10	22	22	13	3
0	4	1	11	24	22	14	4
0	7	2	12	24	23	14	5
0	11	3	13	25	24	15	6
0	15	4	14	26	25	16	7
0	18	5	15	27	25	17	7
0	22	6	16	28	26	17	8
0	26	7	17	29	27	18	9
0	29	8	18	29	28	19	10
0	33	9	19	0	28	19	10
0	37	10	20	1	29	20	11
0	40	11	21	2	Ω	21	12
0	44	12	22	3	0	21	13
0	48	13	24	4	1	22	14
0	51	14	25	5	2	23	15
0	55	15	26	5	3	24	16
0	59	16	27	6	3	24	16
1	3	17	28	7	4	25	17
1	6	18	29	8	5	26	18
1	10	19	II	9	6	27	19
1	14	20	1	10	6	27	19
1	18	21	2	10	7	28	20
1	21	22	3	11	8	28	21
1	25	23	4	12	8	29	22
1	29	24	5	13	9	II	23
1	33	25	6	13	10	1	24
1	36	26	7	14	10	1	25
1	40	27	8	15	11	2	26
1	44	28	9	16	12	3	27
1	48	29	10	17	12	4	27
1	52	30	11	17	3	5	28

Ep̄s a	10	11	12	1	2	3	Do
meridie	8	II	9	Ω	II	II	m°
H	m	g	g	g	g	g	g
1	52	0	11	17	13	5	28
1	55	1	12	18	14	5	29
1	59	2	13	19	15	6	29
2	3	3	14	20	15	7	1
2	7	4	15	21	16	8	2
2	11	5	15	21	17	8	3
2	15	6	16	22	18	9	3
2	19	7	17	23	18	10	4
2	22	8	18	24	19	11	5
2	26	9	19	24	20	12	6
2	30	10	20	25	20	12	7
2	34	11	21	26	21	13	8
2	38	12	22	27	22	14	9
2	42	13	23	27	23	15	10
2	46	14	24	28	23	15	10
2	50	15	25	29	24	16	11
2	54	16	26	Ω	25	17	12
2	58	17	27	1	26	18	13
3	2	18	28	2	26	19	14
3	6	19	29	2	27	19	15
3	10	20	29	3	28	20	16
3	14	21	1	3	29	21	17
3	18	22	2	5	29	22	18
3	22	23	2	5	II	22	19
3	27	24	3	6	1	23	20
3	31	25	4	7	2	24	20
3	35	26	5	8	2	25	21
3	39	27	6	9	3	26	22
3	43	28	7	10	4	27	23
3	47	29	8	10	5	27	24
3	51	30	9	11	6	28	25

0 5

Tabula domorum ad 45 Gradus latitudinis

II

Tempus a meridie	10	11	12	1	2	3	Doi mus
H	76	8	8	8	8	8	8
3	51	0	9	11	6	28	25
3	55	1	10	12	6	29	26
4	0	2	11	13	7	30	27
4	4	3	12	14	8	1	28
4	8	4	13	14	9	1	29
4	12	5	14	15	9	2	30
4	16	6	15	16	10	3	1
4	21	7	15	17	11	4	2
4	26	8	16	18	12	5	3
4	29	9	17	19	12	6	4
4	33	10	18	19	13	7	5
4	38	11	19	20	14	7	6
4	42	12	20	21	15	8	7
4	46	13	21	22	16	9	8
4	51	14	22	23	17	10	8
4	55	15	23	24	17	11	9
4	59	16	24	24	18	12	10
5	3	17	25	25	19	12	11
5	8	18	26	26	20	13	12
5	13	19	27	27	21	14	13
5	16	20	27	28	22	15	14
5	21	21	28	29	22	16	15
5	25	22	29	29	23	17	16
5	29	23	30	30	24	18	17
5	34	24	1	1	25	19	18
5	38	25	2	2	26	19	18
5	43	26	3	3	27	20	19
5	47	27	4	4	27	21	20
5	51	28	5	4	28	22	21
5	56	29	6	5	29	23	21
6	0	30	7	6	30	24	23

Tempus a meridie	10	11	12	1	2	3	Doi mus
H	76	8	8	8	8	8	8
6	0	0	7	6	0	24	23
6	4	1	8	7	1	25	24
6	9	2	9	8	2	25	25
6	13	3	10	9	3	26	26
6	17	4	11	9	4	27	27
6	22	5	12	10	4	28	28
6	26	6	13	11	5	29	29
6	30	7	14	12	6	30	30
6	35	8	15	13	7	1	1
6	39	9	15	14	7	1	2
6	44	10	16	15	8	2	3
6	48	11	17	16	9	3	4
6	52	12	18	16	10	4	4
6	57	13	19	17	11	5	5
7	1	14	20	18	12	6	6
7	5	15	21	19	12	6	7
7	9	16	22	20	13	7	8
7	14	17	23	21	14	8	9
7	18	18	24	22	15	9	10
7	22	19	25	23	15	10	11
7	27	20	26	23	16	11	12
7	31	21	27	24	17	11	13
7	35	22	28	25	18	12	14
7	39	23	29	26	19	13	15
7	44	24	30	26	20	14	16
7	48	25	1	27	20	14	17
7	52	26	2	28	21	15	17
7	59	27	3	29	22	16	18
8	0	28	4	30	23	17	19
8	5	29	5	1	23	18	20
8	9	30	6	2	24	19	21

Tabula domorum ad 45 Gradus latitudinis

Ω

ny

Tempus	a	10	11	12	1	2	3	Do?
meridie	Ω	ny	⊖	⊕	M	I	mus	
	h	m	g	g	g	g	g	g
8	9	0	5	2	24	19	21	
8	13	1	6	2	25	20	22	
8	17	2	7	3	26	20	23	
8	21	3	8	4	26	21	24	
8	25	4	9	5	27	22	25	
8	29	5	10	6	28	23	26	
8	33	6	11	7	29	24	27	
8	38	7	11	7	M	24	28	
8	42	8	12	8	1	25	29	
8	46	9	13	9	1	26	30	
8	50	10	14	10	2	27	1	
8	54	11	15	11	3	28	1	
8	58	12	16	12	4	29	2	
9	2	13	17	13	4	29	3	
9	6	14	18	14	5	30	4	
9	10	15	19	15	6	1	5	
9	14	16	20	16	7	1	6	
9	18	17	21	16	7	2	7	
9	22	18	21	17	8	3	8	
9	26	19	22	17	9	4	9	
9	30	20	23	18	10	5	10	
9	34	21	24	18	10	5	11	
9	38	22	25	19	11	6	12	
9	41	23	26	20	12	7	13	
9	45	24	27	21	12	8	14	
9	49	25	28	21	13	8	15	
9	53	26	28	22	14	9	16	
9	57	27	29	23	15	10	16	
10	1	28	29	24	15	11	17	
10	5	29	1	24	16	12	18	
10	8	30	2	25	17	13	19	

Tempus	a	10	11	12	1	2	3	Do?
meridie	ny	⊖	⊕	M	I	bo	m	
	h	m	g	g	g	g	g	g
10	8	0	2	25	17	13	19	
10	12	1	3	26	18	13	20	
10	16	2	4	27	18	14	21	
10	20	3	4	27	19	15	22	
10	24	4	5	28	19	16	23	
10	27	5	6	29	20	16	24	
10	31	6	7	M	21	17	25	
10	35	7	8	10	22	18	26	
10	39	8	9	1	22	19	27	
10	42	9	9	2	23	20	28	
10	46	10	10	3	24	21	29	
10	50	11	11	3	25	21	30	
10	54	12	12	4	25	22	1	
10	57	13	13	4	26	23	2	
11	1	14	14	5	27	24	3	
11	5	15	15	6	28	25	4	
11	9	16	16	7	28	26	5	
11	12	17	16	7	29	26	6	
11	16	18	17	8	29	27	7	
11	20	19	18	9	I	28	9	
11	23	20	19	10	1	29	10	
11	27	21	20	10	2	30	11	
11	31	22	20	11	2	1	12	
11	34	23	21	12	3	1	13	
11	38	24	22	13	4	2	14	
11	42	25	23	13	5	3	15	
11	45	26	24	14	5	4	16	
11	49	27	24	15	6	5	17	
11	52	28	25	16	6	6	18	
11	56	29	26	16	8	6	19	
12	0	30	27	17	8	7	20	

Reliquum Tabule domorum ad 45 Gradus Latitudinis

☉

☽

Ops a	10	11	12	1	2	3	Doz
meridie	☉	☉	☉	☉	☉	☉	m ^o
12	0	0	27	17	8	7	20
12	4	1	28	18	9	8	21
12	7	2	28	19	10	9	22
12	11	3	29	19	10	10	24
12	15	4	30	20	11	11	25
12	18	5	1	20	12	12	26
12	22	6	2	21	13	13	27
12	26	7	3	22	13	14	28
12	29	8	3	23	14	15	29
12	33	9	4	23	15	16	30
12	37	10	5	24	16	17	1
12	40	11	6	25	16	18	2
12	44	12	6	26	17	19	4
12	48	13	7	26	18	20	6
12	51	14	8	27	19	21	7
12	55	15	9	28	19	22	8
12	59	16	10	29	20	23	9
13	3	17	10	29	21	24	10
13	6	18	11	30	22	25	12
13	10	19	12	1	22	26	13
13	14	20	13	1	23	27	14
13	18	21	14	2	24	28	16
13	21	22	15	3	25	29	17
13	25	23	15	3	26	30	18
13	29	24	16	4	27	1	19
13	36	25	17	5	27	2	20
13	36	26	18	5	28	4	22
13	40	27	19	7	29	5	23
13	44	28	20	8	30	6	25
13	48	29	20	8	1	7	26
13	52	30	21	9	2	8	27

Ops a	10	11	12	1	2	3	Doz
meridie	☉	☉	☉	☉	☉	☉	m ^o
13	52	0	21	9	2	8	27
13	55	1	22	10	3	10	29
13	59	2	23	11	4	11	30
14	3	3	24	11	5	13	1
14	7	4	24	12	6	14	2
14	11	5	25	13	6	16	4
14	15	6	26	14	7	17	5
14	19	7	27	15	8	18	6
14	22	8	28	16	9	19	8
14	26	9	28	16	10	21	9
14	30	10	29	17	11	22	11
14	34	11	30	18	12	24	12
14	38	12	1	19	13	25	13
14	42	13	2	20	14	27	15
14	47	14	3	21	15	29	16
14	50	15	4	21	16	30	17
14	54	16	5	22	18	1	19
14	58	17	5	22	19	4	20
15	2	18	6	24	20	5	21
15	6	19	7	25	21	7	23
15	10	20	8	26	22	8	24
15	14	21	9	27	23	10	25
15	18	22	10	28	25	12	27
15	22	23	11	28	26	14	28
15	27	24	12	29	27	15	29
15	31	25	12	30	29	17	30
15	35	26	13	1	30	19	1
15	39	27	14	2	1	21	2
15	43	28	15	3	2	22	4
15	47	29	16	4	3	24	6
15	51	30	17	5	5	26	7

Reliquam Tabule domorum ad 45 Gradus latitudinis

†

‡

Tempus a meridie	10	11	12	1	2	3	Do
15	11	0	17	5	5	26	7
15	55	1	18	6	16	28	9
16	0	2	19	7	8	V	10
16	4	3	20	8	9	2	11
16	8	4	21	9	11	4	12
16	12	5	22	10	12	5	13
16	16	6	23	11	14	7	14
16	21	7	24	12	15	9	16
16	25	8	25	13	17	11	17
16	29	9	26	14	19	13	18
16	33	10	26	16	21	15	19
16	38	11	27	17	22	16	21
16	42	12	28	18	24	18	22
16	46	13	29	19	26	20	23
16	51	14	30	20	28	22	25
16	55	15	1	21	30	23	26
16	59	16	2	23	2	25	27
17	3	17	3	24	3	26	28
17	8	18	4	25	5	28	29
17	12	19	5	26	7	30	31
17	15	20	6	28	9	2	1
17	21	21	7	29	11	4	3
17	25	22	8	30	13	6	4
17	29	23	9	2	15	7	5
17	34	24	10	3	17	9	6
17	38	25	11	4	19	10	7
17	42	26	12	6	21	12	8
17	47	27	13	7	23	13	10
17	51	28	14	9	26	15	11
17	56	29	15	10	28	16	12
18	0	30	17	12	V	18	13

Tempus a meridie	10	11	12	1	2	3	Do
18	0	0	17	12	0	18	13
18	4	1	18	13	2	19	14
18	9	2	19	14	4	21	15
18	13	3	20	16	6	22	16
18	17	4	21	18	8	24	17
18	21	5	22	19	10	25	18
18	25	6	23	21	12	27	19
18	31	7	24	22	14	28	20
18	35	8	26	24	16	29	21
18	39	9	27	26	18	31	22
18	44	10	28	28	20	2	23
18	48	11	29	29	22	4	24
18	52	12	30	30	24	5	25
18	57	13	1	3	26	6	26
19	1	14	3	4	28	7	27
19	5	15	4	6	30	8	28
19	9	16	5	8	2	10	29
19	14	17	6	10	4	11	30
19	18	18	8	11	6	12	1
19	22	19	9	13	8	13	2
19	27	20	10	15	10	14	3
19	31	21	11	17	11	15	4
19	35	22	12	19	13	16	5
19	39	23	13	21	14	17	6
19	44	24	15	22	16	18	7
19	48	25	16	24	17	19	8
19	52	26	17	26	19	21	9
19	56	27	18	28	20	22	10
20	0	28	20	V	22	23	11
20	5	29	21	2	23	24	12
20	9	30	22	4	25	25	13

Postrema tabule domorum ad 45 Gradus latitudinis

K

Tempus a meridie	10	11	12	1	2	3	Do m ^o
H m	g	g	g	g	g	g	g
20	9	0	22	4	25	25	12
20	13	1	24	5	26	26	14
20	17	2	25	7	28	27	15
20	21	3	26	9	29	28	15
20	25	4	27	11	II	29	16
20	29	5	29	13	1	30	17
20	33	6	K	15	3	1	18
20	38	7	2	16	4	2	19
20	42	8	3	18	5	2	20
20	46	9	4	19	7	3	21
20	50	10	6	21	8	4	22
20	54	11	7	23	9	5	23
20	58	12	8	25	10	6	23
21	2	13	10	26	11	7	24
21	6	14	11	28	12	8	25
21	10	15	13	29	13	9	26
21	14	16	14	30	14	10	27
21	18	17	15	2	15	10	28
21	22	18	16	4	16	11	29
21	26	19	18	5	18	12	29
21	30	20	19	7	19	13	30
21	34	21	20	8	20	14	1
21	38	22	22	10	21	15	2
21	41	23	23	11	22	15	3
21	45	24	24	13	23	16	4
21	49	25	26	14	24	17	4
21	53	26	27	16	25	18	5
21	57	27	28	17	26	19	6
22	1	28	V	19	26	20	7
22	5	29	1	20	27	20	8
22	8	30	3	21	28	21	9

Tempus a meridie	10	11	12	1	2	3	Do mus
H m	g	g	g	g	g	g	g
22	8	0	3	21	28	21	9
22	12	1	4	22	29	22	10
22	16	2	6	24	30	22	10
22	20	3	7	25	1	23	11
22	24	4	8	26	1	24	12
22	27	5	9	27	2	25	13
22	31	6	10	28	3	25	14
22	35	7	12	29	4	26	14
22	39	8	13	II	5	27	15
22	42	9	14	2	6	28	16
22	46	10	16	3	7	28	17
22	50	11	17	4	8	29	18
22	54	12	18	5	8	30	18
22	57	13	20	6	9	1	19
23	1	14	21	7	10	1	20
23	5	15	22	8	11	2	21
23	9	16	23	9	11	3	22
23	12	17	24	10	12	4	23
23	16	18	25	11	13	4	23
23	20	19	27	12	14	5	24
23	23	20	28	13	15	6	25
23	27	21	29	14	16	7	26
23	31	22	30	15	16	7	27
23	34	23	2	16	17	8	27
23	38	24	3	17	18	9	28
23	41	25	4	18	19	10	29
23	45	26	5	19	19	10	30
23	49	27	6	20	20	11	1
23	53	28	8	21	20	11	1
23	56	29	9	22	21	12	2
24	0	30	10	23	22	13	3

Tabula domorum ad 48 Gradus latitudinis

V

8

Tempus a meridie	10	11	12	1	2	3	Horae
H	m	g	g	g	g	g	mus
0	0	0	0	0	0	0	
0	4	1	12	26	35	45	5
0	7	2	13	27	35	46	5
0	11	3	14	28	36	46	6
0	15	4	16	29	37	47	7
0	18	5	17	29	37	48	8
0	22	6	18	30	38	48	9
0	26	7	19	1	29	49	9
0	29	8	20	2	29	50	10
0	33	9	21	3	30	50	11
0	37	10	22	4	1	21	12
0	40	11	23	4	1	22	13
0	44	12	24	5	2	23	13
0	48	13	25	6	3	23	14
0	51	14	26	7	4	24	15
0	55	15	27	8	4	25	16
0	59	16	29	8	5	25	17
1	3	17	II	9	6	26	17
1	4	18	1	10	6	27	18
1	10	19	2	11	7	28	19
1	14	20	3	12	8	28	20
1	18	21	4	12	8	29	21
1	21	22	5	13	9	III	21
1	25	23	6	14	10	0	22
1	29	24	7	15	10	1	23
1	33	25	8	16	11	2	24
1	36	26	9	16	12	3	25
1	40	27	10	17	13	3	26
1	44	28	11	18	13	4	26
1	48	29	12	19	14	5	27
1	52	30	13	19	15	5	28

Tempus a meridie	10	11	12	1	2	3	Horae
H	m	g	g	g	g	g	mus
1	52	0	13	19	15	5	28
1	55	1	14	20	15	6	29
1	59	2	14	21	16	7	III
2	3	3	15	22	17	8	1
2	7	4	16	22	17	8	2
2	11	5	17	23	18	9	2
2	15	6	18	24	19	10	3
2	19	7	19	25	20	11	4
2	22	8	20	26	20	11	5
2	26	9	21	26	21	12	6
2	30	10	22	27	22	13	7
2	34	11	23	28	22	14	8
2	38	12	24	29	23	14	8
2	42	13	25	29	24	15	9
2	46	14	26	30	24	16	10
2	50	15	27	1	25	17	11
3	54	16	28	2	26	17	12
3	58	17	29	2	27	18	13
3	2	18	29	3	27	19	14
3	6	19	30	4	28	20	14
3	10	20	1	5	29	20	15
3	14	21	2	6	0	21	16
3	18	22	3	6	0	22	17
3	22	23	4	7	1	22	18
3	27	24	5	8	2	23	19
3	31	25	6	9	3	24	20
3	35	26	7	9	3	25	21
3	39	27	8	10	4	26	22
3	43	28	9	11	5	27	23
3	47	29	10	12	5	28	23
3	51	30	11	13	6	28	24

Tabula vomorum ad 48 Gradus Latitudinis

II

9

Ups a	10	11	12	1	2	3	Doz
meridie	II	III	IV	V	VI	VII	mus
Z	m	g	g	g	g	g	g
3	51	0	11	13	6	28	24
3	55	1	11	13	7	29	25
4	0	2	12	14	8	30	26
4	4	3	13	15	9	1	27
4	8	4	14	16	9	2	28
4	12	5	15	17	10	2	29
4	16	6	16	17	11	3	M
4	21	7	17	18	12	4	1
4	26	8	18	19	13	5	2
4	29	9	19	20	13	5	2
4	33	10	20	21	14	6	3
4	38	11	21	21	15	7	4
4	42	12	22	22	16	8	5
4	46	13	22	23	16	9	6
4	51	14	23	24	17	10	7
4	55	15	24	25	18	10	8
5	59	16	25	25	19	11	9
5	3	17	26	26	20	12	10
5	8	18	27	27	20	13	11
5	12	19	28	28	21	14	12
5	16	20	29	29	22	15	13
5	21	21	Ω	III	23	15	14
5	25	22	1	0	24	16	14
5	29	23	2	1	24	17	15
5	34	24	3	2	25	18	16
5	38	25	3	3	26	19	17
5	43	26	4	4	27	20	18
5	47	27	5	5	28	20	19
5	51	28	6	5	28	21	20
5	56	29	7	6	29	22	21
6	0	30	8	7	30	23	22

Ups a	10	11	12	1	2	3	Doz
meridie	III	IV	V	VI	VII	VIII	m
Z	m	g	g	g	g	g	g
6	0	0	8	7	23	22	
6	4	1	9	8	1	24	23
6	9	2	10	9	2	25	24
6	13	3	11	9	2	25	25
6	17	4	12	10	3	26	26
6	22	5	13	11	4	27	27
6	26	6	14	12	5	28	27
6	30	7	15	13	6	29	28
6	35	8	16	14	6	III	29
6	39	9	16	14	7	0	+
6	44	10	17	15	8	1	1
6	48	11	18	16	9	2	2
6	52	12	19	17	10	3	3
6	57	13	20	18	10	4	4
7	1	14	21	19	11	5	5
7	5	15	22	19	12	5	6
7	9	16	23	20	13	6	7
7	14	17	24	21	14	7	8
7	18	18	25	22	14	8	8
7	22	19	26	23	15	9	9
7	27	20	27	24	16	9	10
7	31	21	27	24	17	10	11
7	35	22	28	25	17	11	12
7	39	23	29	26	18	12	13
7	44	24	III	27	19	13	14
7	48	25	1	28	20	13	15
7	52	26	2	28	21	14	16
7	59	27	1	29	21	15	17
8	0	28	4	30	22	16	18
8	5	29	5	1	23	17	19
8	9	30	6	2	24	18	19

Tabula domorum ad 48 Gradus latitudinis

Ω

ny

Tempus a meridie	10	11	12	1	2	3	Do mus
8	9	0	6	7	24	18	19
8	13	1	7	2	24	18	20
8	12	2	7	3	25	19	21
8	21	3	8	4	26	20	22
8	25	4	9	5	27	21	23
8	29	5	10	6	27	21	24
8	33	6	11	6	28	22	25
8	38	7	12	7	29	22	26
8	42	8	13	8	29	22	27
8	46	9	14	9	30	23	28
8	50	10	15	10	31	23	29
8	54	11	15	10	32	24	30
8	58	12	16	11	33	24	0
9	12	13	17	12	34	25	1
9	16	14	18	13	35	25	2
9	20	15	19	13	36	26	3
9	24	16	20	14	37	26	4
9	28	17	21	15	38	27	5
9	32	18	22	16	39	27	6
9	36	19	22	16	40	28	7
9	40	20	23	17	41	28	8
9	44	21	24	18	42	29	9
9	48	22	25	19	43	29	10
9	52	23	26	19	44	30	11
9	56	24	27	20	45	30	12
9	60	25	28	21	46	31	13
9	64	26	28	22	47	31	14
9	68	27	29	22	48	32	15
10	1	28	29	23	49	32	16
10	5	29	30	24	50	33	16
10	8	30	31	25	51	33	17

Tempus a meridie	10	11	12	1	2	3	Do mus
10	8	0	2	35	19	11	17
10	12	1	3	35	16	11	18
10	16	2	4	26	17	12	19
10	20	3	4	27	17	13	20
10	24	4	5	27	18	14	21
10	27	5	6	28	19	14	22
10	31	6	7	29	20	15	23
10	35	7	8	29	20	16	24
10	39	8	9	30	21	17	25
10	42	9	9	1	22	18	26
10	46	10	10	1	22	18	27
10	50	11	11	2	23	19	28
10	54	12	12	3	24	20	29
10	57	13	13	4	24	21	30
11	1	14	13	5	25	22	1
11	5	15	14	5	26	22	2
11	9	16	15	6	26	23	3
11	12	17	16	7	27	24	4
11	16	18	17	7	28	25	5
11	20	19	17	8	28	26	6
11	23	20	18	9	29	26	7
11	27	21	19	9	30	27	8
11	31	22	20	10	1	28	9
11	34	23	21	11	1	29	10
11	38	24	21	12	2	30	11
11	42	25	22	12	3	1	12
11	45	26	23	13	3	1	13
11	49	27	24	14	4	2	14
11	52	28	25	14	5	3	15
11	56	29	25	15	5	4	16
12	0	30	26	16	6	5	17

Reliquum Tabule domorum ad 48 Gradus Latitudinis

☾

☽

Tempus a meridie	10	11	12	1	2	3	Doz
	☾	☾	☾	☾	☾	☾	m ^o
12	0	0	26	16	6	5	19
12	4	1	27	16	7	6	20
12	7	2	28	17	8	7	21
12	11	3	29	18	8	7	22
12	15	4	29	19	9	8	24
12	18	5	30	19	10	9	25
12	22	6	1	20	10	10	26
12	26	7	2	21	11	11	27
12	29	8	3	21	12	12	28
12	33	9	3	22	13	13	28
12	37	10	4	23	13	14	1
12	40	11	5	23	14	15	2
12	44	12	6	24	15	16	3
12	48	13	7	25	15	17	5
12	51	14	7	26	16	18	6
12	55	15	8	26	17	19	7
12	59	16	9	27	18	20	8
13	3	17	10	28	19	21	10
13	6	18	10	28	19	22	11
13	10	19	11	29	20	23	12
13	14	20	12	29	21	24	13
13	18	21	13	1	22	26	15
13	21	22	14	1	22	27	16
13	25	23	14	2	23	28	17
13	29	24	15	3	24	29	19
13	33	25	16	4	25	30	20
13	36	26	17	4	26	1	22
13	40	27	18	5	27	3	23
13	44	28	18	6	27	4	24
13	48	29	19	7	28	5	26
13	52	30	20	7	29	6	27

Tempus a meridie	10	11	12	1	2	3	Doz
	☽	☽	☽	☽	☽	☽	mu ^o
13	52	0	20	7	29	6	27
13	55	1	21	8	30	8	28
13	59	2	22	9	1	9	29
14	3	3	23	10	2	10	1
14	7	4	23	10	3	12	2
14	11	5	24	11	3	13	4
14	15	6	25	12	4	15	5
14	19	7	26	13	5	16	7
14	22	8	27	13	6	17	8
14	26	9	27	14	7	19	9
14	30	10	28	15	8	21	11
14	34	11	29	16	9	22	12
14	38	12	29	17	10	24	14
14	42	13	1	18	11	25	15
14	47	14	2	18	12	27	16
14	50	15	3	19	13	28	18
14	54	16	3	20	14	30	19
14	58	17	4	21	15	2	21
15	2	18	5	22	16	4	23
15	6	19	6	23	17	5	23
15	10	20	7	23	19	7	24
15	14	21	8	24	20	9	26
15	18	22	9	25	21	11	28
15	22	23	9	26	22	13	29
15	27	24	10	27	23	14	30
15	31	25	11	28	25	16	2
15	35	26	12	29	26	18	3
15	39	27	13	30	27	20	4
15	43	28	14	1	29	22	6
15	47	29	15	2	30	24	7
15	51	30	16	3	2	26	8

Reliquum Tabule domorum ad 48 Gradus Latitudinis

†

‡

Tempus a meridie	10	11	12	1	2	3	Do
15	51	0	16	3	2	26	8
15	55	1	17	4	3	28	10
16	0	2	17	5	5	V	11
16	4	3	18	6	6	2	12
16	8	4	19	7	8	4	13
16	12	5	20	8	10	6	15
16	16	6	21	9	11	8	16
16	21	7	22	10	13	10	17
16	25	8	23	11	15	12	19
16	29	8	24	12	16	13	20
16	35	10	25	13	18	15	22
16	38	11	26	14	20	17	23
16	42	12	27	15	22	19	24
16	46	13	28	17	23	21	25
16	51	14	29	18	25	23	26
16	55	15	30	19	27	25	27
17	3	17	2	21	X	29	II
17	8	18	3	23	3	X	1
17	12	19	4	24	5	2	2
17	16	20	5	25	8	4	3
17	21	21	6	27	10	6	5
17	25	22	7	28	12	8	6
17	29	23	8	29	14	9	7
17	34	24	9	30	16	11	7
17	38	25	10	2	18	13	9
17	42	26	11	3	21	14	10
17	47	27	12	5	23	16	11
17	51	28	13	6	25	18	12
17	56	29	14	8	28	19	13
18	0	30	15	9	0	21	14

Tempus a meridie	10	11	12	1	2	3	Do
18	0	0	15	9	0	21	15
18	4	1	16	11	2	22	16
18	9	2	18	12	5	24	17
18	13	3	19	14	7	25	18
18	17	4	20	16	9	27	19
18	21	5	21	17	11	28	20
18	25	6	22	19	14	29	21
18	31	7	23	21	16	II	22
18	35	8	24	22	18	2	23
18	39	9	25	24	20	3	24
18	44	10	27	26	22	5	25
18	48	11	28	28	25	6	26
18	52	12	29	24	27	7	27
18	57	13	X	29	9	28	28
19	1	14	1	3	V	10	29
19	5	15	3	5	7	11	30
19	9	16	4	7	9	12	1
19	14	17	5	9	7	13	2
19	18	18	6	11	8	15	3
19	22	19	7	13	10	16	4
19	27	20	9	14	12	17	5
19	31	21	10	16	14	18	6
19	35	22	11	18	15	19	7
19	39	23	13	20	17	20	8
19	44	24	14	22	19	21	9
19	48	25	15	24	20	22	10
19	52	26	16	26	22	23	11
19	56	27	18	28	23	24	12
20	0	28	19	V	25	25	13
20	5	29	20	2	27	26	13
20	9	30	22	4	28	27	14

Postremum Tabule domorum ad 61 Gradus Latitudinis

X

Ep	a	10	11	12	1	2	3	Do
meridie	---	---	V	X	II	Ω	m	
20	9	0	22	4	28	27	14	
20	12	1	24	6	29	28	15	
20	17	2	24	8	II	29	16	
20	21	3	26	10	2	Ω	17	
20	25	4	27	12	3	1	18	
20	29	5	28	13	5	2	19	
20	33	6	X	16	6	3	20	
20	38	7	2	17	7	4	21	
20	42	8	12	19	8	5	21	
20	46	9	4	21	10	6	22	
20	50	10	5	23	11	7	23	
20	54	11	7	25	12	7	24	
20	58	12	8	26	13	8	25	
21	2	13	9	28	14	9	26	
21	6	14	11	X	15	10	27	
21	10	15	12	2	16	11	27	
21	14	16	14	3	18	12	28	
21	18	17	15	5	19	12	29	
21	21	18	16	6	20	13	Ω	
21	26	19	18	8	21	14	1	
21	30	20	19	10	22	15	2	
21	34	21	21	11	23	16	3	
21	38	22	22	12	24	17	3	
21	41	23	23	14	25	17	4	
21	45	24	25	15	25	18	5	
21	49	25	26	17	26	19	6	
21	53	26	27	18	27	20	7	
21	57	27	29	20	28	21	7	
22	1	28	V	21	29	21	8	
22	5	29	1	22	Ω	22	9	
22	8	30	3	24	1	23	9	

Ep	a	10	11	12	1	2	3	Do
meridie	X	V	X	Ω	Ω	Ω	mus	
22	8	0	3	24	1	23	10	
22	12	1	4	25	2	23	11	
22	16	2	6	26	3	24	11	
22	20	3	7	27	3	25	12	
22	24	4	8	29	4	26	13	
22	27	5	10	II	5	26	14	
22	31	6	11	1	6	27	15	
22	35	7	13	2	7	28	16	
22	39	8	14	3	8	29	16	
22	42	9	15	4	8	29	17	
22	46	10	16	6	9	Ω	18	
22	50	11	18	7	10	1	19	
22	54	12	19	8	11	2	19	
22	57	13	20	9	11	2	20	
23	1	14	22	10	12	3	21	
23	5	15	23	11	13	4	22	
23	9	16	24	12	14	4	23	
23	12	17	25	13	14	5	23	
23	16	18	27	14	15	6	24	
23	20	19	28	15	16	7	25	
23	23	20	29	16	17	7	26	
23	27	21	X	17	17	8	27	
23	31	22	2	18	18	9	27	
23	34	23	3	19	19	9	28	
23	38	24	4	20	20	11	29	
23	41	25	5	21	20	11	Ω	
23	45	26	6	22	21	11	2	
23	49	27	8	22	22	12	1	
23	53	28	9	23	22	12	2	
23	56	29	10	24	23	14	3	
24	0	30	11	25	24	14	4	

Tabula domorum ad 8 Gradus Latitudinis

V

8

Tempus a meridie	10	11	12	1	2	3	Do/ mus
0	0	0	12	28	26	16	4
0	4	1	13	29	27	17	5
0	7	2	14	30	28	17	6
0	11	3	15	1	29	18	7
0	15	4	16	1	29	19	7
0	18	5	17	2	30	19	8
0	22	6	18	3	1	20	9
0	26	7	19	4	1	21	9
0	29	8	20	5	2	21	10
0	33	9	21	6	2	22	11
0	37	10	23	6	3	22	12
0	40	11	24	7	3	23	13
0	44	12	25	8	4	24	14
0	48	13	26	9	5	24	14
0	51	14	27	9	6	25	15
0	55	15	28	10	6	26	16
0	59	16	29	11	7	27	17
1	3	17	30	12	8	27	18
1	6	18	1	12	8	28	18
1	10	19	2	13	9	29	19
1	14	20	3	14	10	29	20
1	18	21	4	15	10	30	21
1	21	22	5	15	11	1	22
1	25	23	6	16	11	1	22
1	29	24	7	17	12	2	23
1	33	25	8	18	13	3	24
1	36	26	9	18	13	3	25
1	40	27	10	19	14	4	26
1	44	28	11	20	15	5	27
1	48	29	12	21	15	6	27
1	52	30	13	21	16	6	28

Tempus a meridie	10	11	12	1	2	3	Do/ mus
1	52	0	13	21	16	6	28
1	55	1	14	22	17	7	29
1	59	2	15	23	17	8	30
2	3	3	16	24	18	8	1
2	7	4	17	25	19	9	2
2	11	5	18	25	20	10	3
2	15	6	19	26	21	10	3
2	19	7	20	27	21	11	4
2	22	8	21	27	22	12	5
2	26	9	22	28	23	13	6
2	30	10	23	29	23	13	7
2	34	11	24	29	24	14	7
2	38	12	25	30	25	15	8
2	42	13	26	1	25	16	9
2	46	14	27	2	26	16	10
2	50	15	27	3	27	17	11
2	54	16	28	4	27	18	12
2	58	17	29	4	28	19	13
3	2	18	30	5	29	19	13
3	6	19	1	6	29	20	14
3	10	20	2	7	30	21	15
3	14	21	3	7	1	22	16
3	18	22	4	8	2	22	17
3	22	23	5	9	2	23	18
3	27	24	6	10	3	24	19
3	31	25	7	10	4	25	19
3	35	26	8	11	4	25	20
3	39	27	9	12	5	26	21
3	43	28	9	13	5	27	22
3	47	29	10	13	6	28	23
3	51	30	11	14	7	28	24

Tempus a meridie	10	11	12	1	2	3	Do/ mus
3	51	0	11	14	7	28	24
3	55	1	12	15	8	29	25
4	0	2	13	16	9	30	26
4	4	3	14	16	9	1	22
4	8	4	15	17	10	1	28
4	12	5	16	18	11	2	28
4	16	6	17	19	11	3	29
4	21	7	18	20	12	4	30
4	26	8	19	20	13	5	1
4	29	9	19	21	14	5	2
4	33	10	20	22	14	6	3
4	38	11	21	23	15	7	4
4	42	12	22	24	16	8	5
4	46	13	23	24	17	9	6
4	51	14	24	25	18	10	7
4	55	15	25	26	18	10	8
4	59	16	26	27	19	11	8
5	3	17	27	28	20	12	9
5	8	18	28	28	21	12	10
5	12	19	29	29	22	13	11
5	16	20	29	30	23	14	12
5	21	21	30	1	23	15	13
5	25	22	1	1	24	16	14
5	29	23	2	2	25	17	15
5	34	24	3	3	25	18	16
5	38	25	4	4	26	18	17
5	43	26	5	5	27	19	17
5	47	27	6	6	28	20	18
5	51	28	7	6	28	21	19
5	56	29	8	7	29	21	20
6	0	30	9	8	30	22	21

Tempus a meridie	10	11	12	1	2	3	Do/ mus
6	0	0	9	8	0	22	21
6	4	1	10	9	1	23	22
6	9	2	10	9	1	24	22
6	13	3	11	10	2	25	24
6	17	4	12	11	3	25	25
6	22	5	13	12	4	26	26
6	26	6	14	13	5	27	27
6	30	7	15	14	5	28	28
6	35	8	16	14	6	29	29
6	39	9	17	15	7	29	30
6	44	10	18	16	8	30	1
6	48	11	19	17	8	1	1
6	52	12	20	17	9	2	2
6	57	13	21	18	10	3	3
7	1	14	21	19	11	4	4
7	5	15	22	20	11	4	5
7	9	16	23	21	12	5	6
7	14	17	24	21	13	6	7
7	18	18	25	22	14	7	8
7	22	19	26	23	15	7	9
7	27	20	27	24	15	8	10
7	31	21	28	25	16	9	11
7	35	22	29	26	17	10	12
7	39	23	30	26	18	11	12
7	44	24	1	27	18	12	13
7	48	25	2	28	19	12	14
7	52	26	3	29	20	13	15
7	59	27	4	29	21	14	16
8	0	28	4	30	21	14	17
8	5	29	5	1	22	15	18
8	9	30	6	2	23	16	19

Tabula demorum ad 51 Gradus latitudinis

Ω

mp

Ep̄s a	10	11	12	1	2	3	Dōp
meridie	Ω	mp	⊖	⊖	⊖	⊖	⊖
8	8	9	0	6	2	23	16
8	13	1	7	2	24	17	20
8	17	2	8	3	24	18	21
8	21	3	9	4	25	18	21
8	25	4	10	5	26	19	22
8	29	5	10	6	27	20	23
8	33	6	11	6	27	21	24
8	38	7	12	7	28	21	25
8	42	8	13	8	29	22	26
8	46	9	14	9	29	23	27
8	50	10	15	9	0	24	28
8	54	11	16	10	1	24	29
8	58	12	17	11	2	25	30
9	2	13	17	12	2	26	1
9	6	14	18	12	3	27	2
9	10	15	19	13	4	27	3
9	14	16	20	14	4	28	3
9	18	17	21	15	5	29	4
9	22	18	22	15	6	29	7
9	26	19	22	16	6	29	6
9	30	20	23	17	7	1	7
9	34	21	24	18	8	2	8
9	38	22	25	18	8	3	9
9	41	23	26	19	9	3	10
9	45	24	27	20	10	4	11
9	49	25	28	20	10	5	12
9	53	26	28	21	11	5	13
9	57	27	29	22	12	6	14
10	1	28	29	23	12	7	15
10	5	29	1	23	13	8	16
10	8	30	2	24	14	8	17

Ep̄s a	10	11	12	1	2	3	Dōp
meridie	mp	⊖	⊖	⊖	⊖	⊖	⊖
10	8	0	2	24	14	8	17
10	12	1	3	25	15	9	18
10	16	2	4	25	15	10	19
10	20	3	5	26	16	11	20
10	24	4	5	27	17	12	21
10	27	5	6	28	17	12	22
10	31	6	7	28	18	13	23
10	35	7	7	29	19	14	24
10	39	8	8	29	19	15	25
10	42	9	9	29	20	15	26
10	46	10	10	1	21	16	27
10	50	11	11	2	21	17	28
10	54	12	12	2	22	18	29
10	57	13	13	3	23	18	30
11	1	14	13	4	23	19	1
11	5	15	14	4	24	20	2
11	9	16	15	5	25	21	3
11	12	17	16	6	25	21	4
11	16	18	16	6	26	22	5
11	20	19	17	7	27	23	6
11	23	20	18	8	27	24	7
11	27	21	19	8	28	25	8
11	31	22	20	9	29	25	9
11	34	23	21	10	29	26	10
11	38	24	21	11	29	27	11
11	42	25	22	11	1	28	12
11	45	26	23	12	1	29	13
11	49	27	24	13	2	29	15
11	52	28	24	13	3	29	16
11	56	29	25	14	3	1	17
12	0	30	26	14	4	2	18

e

e

Reliquum Tabule domorum ad 51 Gradus Latitudinis

u

m

Tempus a meridie	10	11	12	1	2	3	Doi
12	0	0	26	14	4	2	18
12	4	1	26	15	5	3	19
12	7	2	27	16	5	3	21
12	11	3	28	17	6	4	22
12	15	4	29	17	6	5	23
12	18	5	30	18	7	6	24
12	22	6	1	19	8	7	25
12	26	7	1	19	8	8	26
12	29	8	2	20	9	9	28
12	33	9	3	21	10	10	29
12	37	10	4	21	11	11	30
12	40	11	4	22	11	12	1
12	44	12	5	23	12	13	3
12	48	13	6	23	13	14	4
12	51	14	7	24	14	15	6
12	55	15	7	25	14	16	7
13	59	16	8	25	15	17	8
13	3	17	9	26	16	18	10
13	6	18	10	27	16	19	11
13	10	19	10	27	17	20	12
13	14	20	11	28	18	21	13
13	18	21	12	29	19	22	15
13	21	22	13	29	20	23	16
13	25	23	14	30	21	24	17
13	29	24	15	1	21	26	19
13	33	25	15	2	23	27	20
13	36	26	16	2	22	28	22
13	40	27	17	3	23	29	23
13	44	28	17	4	24	30	25
13	48	29	18	4	25	2	26
13	52	30	19	5	26	3	27

Tempus a meridie	10	11	12	1	2	3	Doi
13	55	0	19	5	26	3	27
13	59	2	21	7	27	5	29
14	3	3	22	8	28	7	1
14	7	4	23	8	29	8	2
14	11	5	24	9	30	10	3
14	15	6	24	10	1	11	5
14	19	7	25	11	2	13	6
14	22	8	26	11	3	14	8
14	26	9	27	12	4	16	9
14	30	10	28	13	5	17	11
14	34	11	29	14	6	19	12
14	38	12	29	15	7	21	14
14	42	13	30	15	8	23	15
14	47	14	1	16	9	24	17
14	50	15	2	17	10	26	18
14	54	16	3	18	11	28	20
14	58	17	4	19	12	30	21
15	2	18	4	19	13	1	22
15	6	19	5	20	14	3	24
15	10	20	6	21	15	5	25
15	14	21	7	22	16	7	27
15	18	22	8	23	17	9	28
15	22	23	9	24	18	11	30
15	27	24	10	24	20	13	1
15	31	25	11	25	21	15	2
15	35	26	11	26	22	17	4
15	39	27	12	27	23	19	5
15	43	28	13	28	25	21	6
15	47	29	14	29	26	23	8
15	51	30	15	0	28	25	9

Reliquum Tabule domorum ad sⁱ Gradus Latitudinis

†

‡

hrs	a	10	11	12	1	2	3	Do
meridie	†	†	‡	‡	‡	‡	‡	‡
15	51	0	15	0	28	25	9	
15	55	1	16	1	29	28	10	
16	0	2	16	2	30	31	11	
16	4	3	17	3	2	2	12	
16	8	4	18	4	4	4	14	
16	12	5	19	5	5	6	15	
16	16	6	20	6	7	8	16	
16	21	7	21	7	9	10	18	
16	25	8	22	8	11	13	19	
16	29	9	23	9	12	15	20	
16	35	10	24	10	14	17	21	
16	38	11	25	11	16	19	22	
16	42	12	26	12	18	21	24	
16	46	13	27	13	20	23	25	
16	51	14	28	14	22	25	26	
16	55	15	29	16	24	27	28	
16	59	16	30	17	26	29	29	
17	3	17	1	18	28	31	30	
17	8	18	2	19	30	3	2	
17	12	19	3	20	2	5	3	
17	16	20	4	22	5	7	4	
17	21	21	5	22	8	8	5	
17	25	22	6	25	10	10	6	
17	29	23	7	26	12	12	8	
17	34	24	8	27	14	14	9	
17	38	25	9	29	17	15	10	
17	42	26	10	30	17	17	11	
17	47	27	11	1	22	18	12	
17	51	28	12	3	25	20	13	
17	56	29	13	4	27	21	14	
18	0	30	14	6	29	23	16	

hrs	a	10	11	12	1	2	3	Do
meridie	‡	‡	‡	V	‡	‡	‡	‡
18	0	0	14	6	0	23	16	
18	4	1	15	8	3	25	17	
18	9	2	17	10	5	27	18	
18	13	3	18	11	8	29	19	
18	17	4	19	12	10	31	20	
18	21	5	20	14	13	1	21	
18	25	6	21	16	16	3	22	
18	31	7	22	18	18	4	23	
18	35	8	23	19	20	5	24	
18	39	9	24	21	22	7	25	
18	44	10	26	23	25	8	26	
18	48	11	27	24	27	9	27	
18	52	12	28	26	30	10	28	
18	57	13	29	2	11	29		
19	1	14	1	3	4	13	30	
19	5	15	2	3	6	14	1	
19	9	16	3	5	8	15	2	
19	14	17	4	7	10	16	3	
19	18	18	5	9	12	18	4	
19	22	19	6	11	14	19	5	
19	27	20	8	13	16	20	6	
19	31	21	9	15	17	21	7	
19	35	22	11	17	19	22	8	
19	39	23	12	19	21	23	9	
19	44	24	13	21	22	24	10	
19	48	25	15	23	24	25	11	
19	52	26	16	26	26	26	12	
19	56	27	17	28	28	27	12	
20	0	28	18	29	28	13		
20	4	29	19	3	31	14		
20	9	30	21	5	2	15		

e 2

Postremū tabule domorum ad 51 Gradus latitudinis

☉

H

Tempus a meridie	10	11	12	1	2	3	Do-
	☉	☉	V	II	☉	☉	mus
H	m	g	g	g	g	g	
20	9	0	21	5	2	0	15
20	13	1	23	7	4	1	16
20	17	2	24	9	5	2	17
20	21	3	25	11	6	3	18
20	25	4	26	13	7	4	19
20	29	5	28	15	9	5	19
20	33	6	29	17	10	6	20
20	38	7	H	19	11	7	21
20	42	8	1	21	12	7	22
20	46	9	3	23	13	8	23
20	50	10	5	25	15	9	24
20	54	11	6	27	16	10	25
20	58	12	7	28	17	11	26
21	2	13	9	☉	18	12	26
21	6	14	10	2	19	12	27
21	10	15	12	4	20	13	28
21	14	16	13	6	21	14	29
21	18	17	15	7	22	15	☉
21	22	18	16	9	23	16	1
21	26	19	18	11	24	17	2
21	30	20	19	12	25	17	3
21	34	21	21	14	26	18	3
21	38	22	22	15	27	19	4
21	41	23	23	17	28	20	5
21	45	24	24	18	29	20	6
21	49	25	26	20	☉	21	6
21	53	26	27	21	1	22	7
21	57	27	29	23	2	23	8
22	1	28	29	24	3	23	9
22	5	29	V	25	3	24	10
22	8	30	3	27	4	25	11

Tempus a meridie	10	11	12	1	2	3	Do-
	H	V	☉	☉	☉	☉	m ^o
H	m	g	g	g	g	g	
22	8	0	3	27	4	25	11
22	12	1	4	28	5	26	12
22	16	2	6	29	6	26	12
22	20	3	7	II	6	27	13
22	24	4	9	2	7	28	14
22	27	5	10	3	8	29	15
22	31	6	11	4	9	29	15
22	35	7	13	5	10	☉	16
22	39	8	14	7	11	1	17
22	42	9	16	8	11	1	18
22	46	10	17	9	12	2	18
22	50	11	18	10	13	3	19
22	54	12	19	11	14	3	20
22	57	13	21	12	15	4	21
23	1	14	22	13	15	5	21
23	5	15	24	14	16	6	22
23	9	16	26	15	17	6	23
23	12	17	27	16	17	7	23
23	16	18	28	17	18	8	24
23	20	19	29	18	19	8	25
23	23	20	☉	19	20	9	26
23	27	21	1	20	20	10	29
23	31	22	2	21	21	10	28
23	34	23	4	22	21	11	29
23	38	24	5	23	22	12	11
23	41	25	6	24	23	13	1
23	45	26	7	25	23	13	1
23	49	27	9	25	24	14	2
23	53	28	10	26	25	15	3
23	56	29	11	27	26	15	3
24	0	30	12	28	26	16	4

Tabula domorum ad 54 Gradus Latitudinis

V

8

Tempus a	10	11	12	1	2	3	Tempus
meridie	V	8	9	9	9	9	m ^o
h	m	g	g	g	g	g	
0	0	0	14	1	29	17	5
0	4	1	15	2	29	17	6
0	7	2	16	3	29	18	6
0	11	3	17	4	1	19	7
0	15	4	18	4	1	20	8
0	18	5	19	5	2	20	9
0	22	6	20	6	3	21	10
0	26	7	21	7	3	22	10
0	29	8	22	7	4	22	11
0	33	9	23	8	5	23	12
0	37	10	24	9	5	24	13
0	40	11	25	10	6	25	13
0	44	12	27	11	7	25	14
0	48	13	28	12	7	26	15
0	51	14	29	12	8	26	16
0	55	15	II	13	8	27	16
0	59	16	1	14	9	27	17
1	3	17	2	15	10	28	18
1	6	18	3	15	10	29	19
1	10	19	4	16	11	29	20
1	14	20	5	17	12	II	20
1	18	21	6	18	13	1	21
1	21	22	7	18	13	2	22
1	25	23	8	19	14	2	23
1	29	24	9	19	14	3	23
1	33	25	10	20	15	4	24
1	36	26	11	21	15	4	25
1	40	27	12	22	16	5	26
1	44	28	13	22	17	6	27
1	48	29	14	23	17	6	28
1	52	30	15	24	18	7	28

Tempus a	10	11	12	1	2	3	Tempus
meridie	8	II	9	9	9	9	m ^o
h	m	g	g	g	g	g	
1	52	0	15	24	15	7	28
1	55	1	16	25	19	8	29
1	59	2	17	25	19	8	29
2	3	3	18	26	20	9	1
2	7	4	19	27	21	10	2
2	11	5	20	27	21	11	3
2	15	6	21	28	22	11	3
2	19	7	22	29	23	12	4
2	22	8	23	29	23	13	5
2	26	9	24	30	24	14	6
2	30	10	25	1	25	14	7
2	34	11	26	2	26	15	7
2	38	12	27	3	26	15	8
2	42	13	28	3	27	16	9
2	46	14	28	4	27	17	10
2	50	15	29	4	28	18	11
2	54	16	30	5	29	18	11
2	58	17	1	6	29	19	12
3	2	18	2	7	II	20	13
3	6	19	3	8	1	20	14
3	10	20	4	9	1	21	15
3	14	21	5	9	2	22	16
3	18	22	6	10	2	23	16
3	22	23	7	11	4	23	17
3	27	24	8	12	4	24	18
3	31	25	8	12	5	25	19
3	35	26	9	13	5	26	20
3	39	27	10	13	6	26	21
3	43	28	11	14	7	27	22
3	47	29	12	15	7	28	22
3	51	30	13	16	8	28	23

Tabula de motu ad 4 Gradus latitudinis

II

9

Tempus a meridie	10	11	12	1	2	3	Do
Tempus a meridie	10	11	12	1	2	3	Do
3	51	0	13	16	8	28	23
3	55	1	14	17	9	29	24
4	0	2	15	17	9	29	25
4	4	3	16	18	10	1	26
4	8	4	16	19	11	2	27
4	12	5	17	19	12	2	28
4	16	6	18	20	12	3	29
4	21	7	19	21	13	3	30
4	26	8	20	22	14	4	1
4	29	9	21	22	15	5	1
4	33	10	22	23	15	6	2
4	38	11	23	24	16	7	3
4	42	12	24	25	17	8	4
4	46	13	25	25	17	8	5
4	51	14	25	26	18	9	6
4	55	15	26	27	19	10	7
4	59	16	27	28	20	11	8
5	3	17	28	28	20	11	9
5	8	18	29	29	21	12	9
5	12	19	29	29	21	12	10
5	16	20	1	1	22	14	11
5	21	21	2	1	23	14	12
5	25	22	3	2	24	15	13
5	29	23	4	3	25	16	14
5	34	24	4	4	26	17	15
5	38	25	5	4	26	17	16
5	43	26	6	5	27	18	17
5	47	27	7	6	28	19	18
5	51	28	8	7	28	20	18
5	56	29	9	8	29	20	19
6	0	30	10	9	29	21	20

Tempus a meridie	10	11	12	1	2	3	Do
Tempus a meridie	10	11	12	1	2	3	Do
6	10	0	10	9	0	21	20
6	4	1	11	10	1	22	21
6	9	2	11	10	1	23	22
6	13	3	12	11	2	24	23
6	17	4	13	12	3	25	24
6	22	5	14	13	4	25	25
6	26	6	15	13	5	26	26
6	30	7	16	14	5	27	27
6	35	8	17	15	6	28	27
6	39	9	18	16	7	28	28
6	44	10	19	16	8	29	29
6	48	11	20	17	8	30	30
6	52	12	21	18	9	1	1
6	57	13	22	19	10	1	2
7	1	14	22	19	11	2	3
7	5	15	23	20	11	3	4
7	9	16	24	21	12	4	5
7	14	17	25	22	12	5	6
7	18	18	26	22	13	5	6
7	22	19	27	23	14	6	7
7	27	20	28	24	15	7	8
7	31	21	28	25	16	8	9
7	35	22	29	25	17	8	10
7	39	23	29	26	17	9	11
7	44	24	1	27	18	10	12
7	48	25	2	28	18	11	13
7	52	26	3	28	19	11	14
7	57	27	4	29	20	12	15
8	0	28	5	29	21	13	16
8	5	29	6	1	21	14	17
8	9	30	7	2	22	15	17

Tabula domorum ad 4 Gradus latitudinis

Ω

117

Tempus a meridie	10	11	12	1	2	3	Do
	Ω	117	118	119	120	121	m ^o
8	9	0	7	2	22	15	17
8	13	1	8	2	23	16	18
8	17	2	8	3	22	16	19
8	21	3	9	4	24	17	20
8	25	4	10	5	25	18	21
8	29	5	11	5	25	18	22
8	33	6	12	6	26	19	23
8	38	7	13	7	27	20	24
8	42	8	13	8	28	20	24
8	46	9	14	8	28	21	25
8	50	10	15	9	29	22	26
8	54	11	16	10	29	22	27
8	58	12	17	11	30	23	28
9	2	13	18	11	1	24	29
9	6	14	18	12	1	25	30
9	10	15	19	13	2	25	1
9	14	16	20	13	3	26	2
9	18	17	21	14	4	27	3
9	22	18	22	15	4	27	3
9	26	19	23	16	5	28	4
9	30	20	23	16	6	29	5
9	34	21	24	17	6	29	6
9	38	22	25	17	7	30	7
9	41	23	26	18	8	1	8
9	45	24	27	19	9	2	9
9	49	25	28	19	9	3	10
9	53	26	28	20	10	3	11
9	57	27	29	21	10	4	12
10	1	28	29	21	11	5	13
10	5	29	1	22	11	6	14
10	8	30	2	23	12	6	15

Tempus a meridie	10	11	12	1	2	3	Do
	117	118	119	120	121	122	m ^o
10	8	0	2	23	12	6	15
10	12	1	3	24	13	7	16
10	16	2	3	24	13	7	17
10	20	3	4	25	14	8	18
10	24	4	5	26	15	9	19
10	27	5	6	26	16	10	20
10	31	6	7	27	16	11	21
10	35	7	7	28	17	12	22
10	39	8	8	29	17	12	23
10	42	9	9	29	18	13	24
10	46	10	10	30	18	13	25
10	50	11	11	0	19	14	26
10	54	12	11	1	20	15	27
10	57	13	12	2	20	15	28
11	1	14	13	3	21	16	29
11	5	15	14	3	22	17	30
11	9	16	14	4	23	18	1
11	12	17	15	4	23	19	2
11	16	18	16	5	24	19	3
11	20	19	17	6	24	20	4
11	23	20	17	6	25	21	5
11	27	21	18	7	26	22	6
11	31	22	19	8	26	23	7
11	34	23	20	8	27	24	8
11	38	24	20	9	27	24	9
11	42	25	21	10	28	25	11
11	45	26	22	10	29	26	12
11	49	27	23	11	29	27	13
11	52	28	23	12	0	27	14
11	56	29	24	12	1	28	15
12	0	30	25	13	1	29	16

22

Reliquum Tabule domorum ad 4 Gradus Latitudinis

II

III

12	11	10	9	8	7	6	5	4	3	2	1	0
12	0	0	25	13	1	29	16					
12	4	1	26	14	2	30	17					
12	7	2	27	14	3	1	19					
12	11	3	28	15	4	1	26					
12	15	4	28	15	4	2	22					
12	18	5	29	16	5	3	23					
12	22	6	30	17	6	4	24					
12	26	7	1	18	6	5	25					
12	29	8	1	18	6	6	27					
12	33	9	2	19	7	7	28					
12	37	10	3	20	8	8	29					
12	40	11	4	21	9	9	30					
12	44	12	5	21	9	10	2					
12	48	13	5	22	10	11	3					
12	51	14	6	22	10	11	4					
12	55	15	7	23	11	12	6					
12	59	16	8	23	12	13	7					
13	3	17	8	24	13	14	9					
13	6	18	9	25	13	15	10					
13	10	19	10	26	14	16	11					
13	14	20	11	26	15	17	13					
13	18	21	12	27	16	18	14					
13	21	22	12	27	17	20	15					
13	25	23	13	28	17	21	16					
13	29	24	14	29	18	22	18					
13	33	25	15	29	18	22	19					
13	36	26	15	30	19	24	21					
13	40	27	16	1	20	25	22					
13	44	28	17	2	20	27	24					
13	48	29	18	3	21	28	25					
13	52	30	18	3	22	29	27					

13	12	11	10	9	8	7	6	5	4	3	2	1	0
13	52	0	18	3	22	19	27						
13	55	1	19	4	23	20	29						
13	59	2	20	4	24	21	30						
14	3	3	21	5	25	22	1						
14	7	4	22	6	25	24	2						
14	11	5	23	7	26	26	3						
14	15	6	23	7	27	28	5						
14	19	7	24	8	28	29	7						
14	22	8	25	9	29	31	9						
14	26	9	26	10	30	32	10						
14	30	10	26	10	1	14	12						
14	34	11	27	11	2	16	13						
14	38	12	28	12	3	18	15						
14	42	13	29	13	4	20	16						
14	47	14	30	14	5	22	18						
14	50	15	1	14	5	23	19						
14	54	16	1	15	6	25	21						
14	58	17	2	16	7	27	22						
15	2	18	3	17	8	29	24						
15	6	19	4	17	10	31	25						
15	10	20	5	18	11	2	26						
15	14	21	6	19	12	5	28						
15	18	22	6	20	13	7	29						
15	22	23	7	21	14	9	30						
15	27	24	8	22	15	11	2						
15	31	25	9	22	16	13	4						
15	35	26	10	23	17	15	5						
15	39	27	11	24	19	18	7						
15	43	28	12	25	20	20	8						
15	47	29	12	26	22	23	9						
15	51	30	13	27	23	25	11						

Reliquum tabule domorum ad 4 Gradus latitudinis

†

‡

Ep̄s a	10	11	12	1	2	3	Do
meridie	†	†	†	†	†	†	†
h̄	m̄	ḡ	ḡ	ḡ	ḡ	ḡ	ḡ
15	15	0	13	27	23	25	11
15	15	1	14	28	25	27	12
16	0	2	15	29	26	29	13
16	4	3	16	30	27	V	15
16	8	4	17	1	29	4	17
16	12	5	18	2	30	7	18
16	16	6	19	3	1	9	19
16	21	7	20	4	2	12	21
16	25	8	21	5	6	14	22
16	29	9	22	6	8	16	23
16	33	10	23	7	10	18	24
16	38	11	24	8	12	21	25
16	42	12	24	9	13	25	27
16	46	13	25	10	15	26	28
16	51	14	26	11	17	28	29
16	55	15	27	12	19	30	II
16	59	16	28	13	21	1	1
17	3	17	29	15	24	4	2
17	8	18	30	16	27	6	4
17	12	19	1	17	30	8	5
17	16	20	2	18	1	10	6
17	21	21	3	20	4	12	8
17	25	22	4	21	7	14	9
17	29	23	5	22	10	15	10
17	34	24	6	23	12	17	11
17	38	25	7	25	15	19	12
17	42	26	8	26	18	21	13
17	47	27	9	28	21	23	14
17	51	28	10	29	25	25	16
17	56	29	11	30	27	26	17
18	0	30	12	3	V	28	18

Ep̄s a	10	11	12	1	2	3	Do
meridie	†	†	†	†	†	†	†
h̄	m̄	ḡ	ḡ	ḡ	ḡ	ḡ	ḡ
18	0	0	12	3	0	28	18
18	4	1	13	4	3	19	19
18	9	2	15	6	6	II	20
18	13	3	16	7	9	2	21
18	17	4	17	9	12	4	22
18	21	5	18	11	15	5	23
18	25	6	19	13	18	6	24
18	31	7	20	14	20	8	25
18	35	8	22	16	23	9	26
18	39	9	23	18	26	10	27
18	44	10	24	20	28	11	28
18	48	11	25	22	30	13	29
18	52	12	26	24	3	14	30
18	57	13	27	26	6	15	1
19	1	14	29	28	8	16	2
19	5	15	30	30	10	18	3
19	9	16	1	2	12	19	4
19	14	17	2	5	15	20	5
19	18	18	4	7	17	21	6
19	22	19	5	9	19	22	7
19	27	20	6	11	21	23	8
19	31	21	7	13	22	24	9
19	35	22	9	16	24	25	10
19	39	23	10	18	26	26	11
19	44	24	11	21	28	27	12
19	48	25	12	23	29	28	13
19	52	26	14	26	II	29	14
19	56	27	15	28	1	30	15
20	0	28	17	0	3	1	16
20	5	29	18	3	5	2	17
20	9	30	20	5	7	3	18

c 9

Postremum tabule domorum ad 54 Gradus latitudinis

☞

H

Tempus a meridie	10	11	12	1	2	3	Do
			V	II	☉	☉	m ^o
H	m	g	g	g	g	g	g
20	9	0	20	5	7	3	18
20	13	1	21	8	9	4	19
20	17	2	23	10	10	5	19
20	21	3	24	12	11	6	20
20	25	4	25	14	12	6	21
20	29	5	26	16	14	7	22
20	33	6	28	19	15	8	22
20	38	7	H	21	16	9	23
20	42	8	1	23	17	10	24
20	46	9	3	25	19	11	25
20	50	10	4	27	20	12	26
20	54	11	5	29	21	13	27
20	58	12	6	31	22	13	28
21	2	13	8	3	23	14	28
21	6	14	10	5	24	15	29
21	10	15	11	7	25	16	Ω
21	14	16	13	9	25	17	1
21	18	17	14	10	26	18	2
21	22	18	16	12	27	18	3
21	26	19	17	14	28	19	3
21	30	20	19	16	29	20	4
21	34	21	20	18	☉	21	5
21	38	22	22	19	1	21	6
21	41	23	23	21	2	22	7
21	45	24	24	22	3	23	8
21	49	25	26	24	4	24	8
21	53	26	27	25	4	24	9
21	57	27	29	26	5	25	10
22	1	28	V	28	6	26	11
22	5	29	2	29	7	27	11
22	8	30	3	II	8	28	12

Tempus a meridie	10	11	12	1	2	3	Do
			H	V	II	☉	☉
H	m	g	g	g	g	g	g
22	8	0	3	1	8	28	12
22	12	1	4	2	9	29	13
22	16	2	6	3	9	29	14
22	20	3	7	4	10	Ω	15
22	24	4	9	5	11	0	15
22	28	5	10	7	12	1	16
22	31	6	12	8	12	1	17
22	35	7	13	9	13	2	18
22	39	8	15	10	14	3	18
22	43	9	17	11	15	3	19
22	46	10	18	12	15	4	20
22	50	11	19	13	16	5	20
22	54	12	20	14	17	5	21
22	57	13	22	15	18	6	22
23	1	14	23	16	18	7	23
23	5	15	25	17	19	7	24
23	9	16	26	18	20	8	24
23	12	17	28	19	21	9	25
23	16	18	29	20	21	9	25
23	20	19	31	21	22	10	26
23	23	20	1	22	22	11	27
23	27	21	2	23	23	11	28
23	31	22	3	24	24	12	29
23	34	23	5	25	25	12	29
23	38	24	6	26	25	13	30
23	41	25	8	27	26	14	1
23	45	26	9	28	26	14	2
23	49	27	10	29	27	15	3
23	53	28	11	☉	28	16	4
23	56	29	13	1	29	16	4
24	0	30	14	1	Ω	17	5

Tabula proportionum ad 60 minuta celi domicalijs fabricandis satiffaciens

Minuta	m			m		
	3	4	5	3	4	5
	m	z	m	z	m	z
1	0	3	0	4	0	5
2	0	6	0	8	0	10
3	0	9	0	12	0	15
4	0	12	0	16	0	20
5	0	15	0	20	0	25
6	0	18	0	24	0	30
7	0	21	0	28	0	35
8	0	24	0	32	0	40
9	0	27	0	36	0	45
10	0	30	0	40	0	50
11	0	33	0	44	0	55
12	0	36	0	48	1	0
13	0	39	0	52	1	5
14	0	42	0	56	1	10
15	0	45	1	0	1	15
16	0	48	1	4	1	20
17	0	51	1	8	1	25
18	0	54	1	12	1	30
19	0	57	1	16	1	35
20	1	0	1	20	1	40
21	1	3	1	24	1	45
22	1	6	1	28	1	50
23	1	9	1	32	1	55
24	1	12	1	36	2	0
25	1	15	1	40	2	5
26	1	18	1	44	2	10
27	1	21	1	48	2	15
28	1	24	1	52	2	20
29	1	27	1	56	2	25
30	1	30	2	0	2	30
31	1	33	2	4	2	35

Solis,

Minuta	m			m		
	3	4	5	3	4	5
	m	z	m	z	m	z
32	1	36	2	8	2	40
33	1	39	2	12	2	45
34	1	42	2	16	2	50
35	1	45	2	20	2	55
36	1	48	2	24	3	0
37	1	51	2	28	3	5
38	1	54	2	32	3	10
39	1	57	2	36	3	15
40	2	0	2	40	3	20
41	2	3	2	44	3	25
42	2	6	2	48	3	30
43	2	9	2	52	3	35
44	2	12	2	56	3	40
45	2	15	3	0	3	45
46	2	18	3	4	3	50
47	2	21	3	8	3	55
48	2	24	3	12	4	0
49	2	27	3	16	4	5
50	2	30	3	20	4	10
51	2	33	3	24	4	15
52	2	36	3	28	4	20
53	2	39	3	32	4	25
54	2	42	3	36	4	30
55	2	45	3	40	4	35
56	2	48	3	44	4	40
57	2	51	3	48	4	45
58	2	54	3	52	4	50
59	2	57	3	56	4	55
60	3	0	4	0	5	0

Solis

IMS

Tabella quatuor: minorum: regis

Regis	1	2	3
m	f	g	m
0	0	0	0
0	10	0	2
0	20	0	5
0	30	0	7
0	40	0	10
0	50	0	15
1	0	15	0
1	10	17	0
1	20	20	0
1	30	22	0
1	40	25	0
1	50	27	0
2	0	30	1
2	10	32	1
2	20	35	1
2	30	37	1
2	40	40	1
2	50	42	1
3	0	45	1
3	10	47	1
3	20	50	1
3	30	52	1
3	40	55	1
3	50	57	1
4	0	1	0
4	10	1	0
4	20	1	0
4	30	1	0
4	40	1	0
4	50	1	0

IMS

Tabula sequens dignitates: potestates: vires ac fortitudines planetarum in ipso Significo abū de exponit. Quibus res aptime comode Judicibus: gradus vti delicti pureales: Gradus faulste fortune Gradus Azemene: defectiois humani corpis Gradus tenebrosi: lucidi fumosi et vacui adiuncti. Syllaba enim fo: gradum bone fortune. Fu: syllaba gradum fumosum aut fuscum. S littera gradum femineum. D gradum masculinum. A gradum azemene. L gradum lucidum. P gradum putei. T gradum tenebrosi: ut obscuri. U denotat gradum vacuum expricat.

Fortitudines planetarum et sententiales bis continet Derris

Domus virtutes planete continet quinque.

Ut exaltatur virtutes bis due donantur.

Tripliciter tres dantur: simplam tibi facies prestat.

Bis simplam donat virtus si ter minus altat.

V	Pura	Fortune	gemene	tripliciter	facit	termini	mas. femi	Te lu. va	Dignitates
1									r
2									r b
3									
4									
5				o	♂		m		
6	p								l s
7									z
8							f		
9									
10						♀			8
11	p								♂
12									r
13							m		!
14									3
15				z	o				o
16	p								
17						♀			
18									l 3
19		fo					f		♀
20									
21									
22									z
23	p					♂		v	♀
24									
25							♀		o
26									o
27							m		l o
28									o
29	p								o
30									v o

Domus ♂ diurna
 Exaltatio ☉ 19 gradus
 Cusps h. 21 gradus

α	Pura	Fortune	gemene	tripliciter	facit	termini	mas. femi	Te lu. va	Dignitates
1									l s
2									r b
3									
4									
5									
6									l z
7									
8									
9									
10									v ♂
11									
12									
13									o
14									l o
15									
16									10
17									♀
18									v
19									
20									z
21									♀
22									
23									f
24									8
25							♂		l o
26									o
27									o
28									o
29									r o
30									

Gaudium ♀
 Domus ♀ nocturna
 Exaltatio ☽ 3 gradus

II	Purci	Fortune	Emene	Implicat	Facet	Termini	mal. femi.	A. e. lu. va.	Dignitates
1								r	
2	p						f	l	b
3									
4									
5									o
6			b	z				c	z
7									
8									;
9									o
10					z			l	
11		fo				m			
12	p								o
13									
14									
15				o	o		v	z	
16									o
17	p								
18							f	l	o
19									
20								l	o
21						o			
22									o
23									o
24									o
25			z	o		m	c	l	o
26	p								o
27					b				
28						f		o	
29							v		o
30	p								o

Domus Q diurna
 Exaltatio D ; gradu
 Causus V ; gradu

II	Purci	Fortune	Emene	Implicat	Facet	Termini	mal. femi.	A. e. lu. va.	Dignitates
1		fo						m	z
2		fo							b
3		fo							
4		fo							
5				o	o		f		o
6									z
7									
8									l
9			a					m	f
10			a						f
11			a				o	f	
12	p		a						o
13			a						o
14			a						o
15		fo	a	o	o				
16							o		v
17	p								o
18								m	
19									fu
20									;
21									o
22									o
23	p					z			o
24									l
25								f	
26	p								o
27									o
28								b	o
29								m	o
30	p								v

Domus die ac nocte D
 Exaltatio z ; gradu
 Causus D ; gradu

♁	♂	♀	♄	♃	♅	♆	♇	♈	♉	♊	♋	♌	♍	♎	♏	♐	♑	♒	♓	
1	p																			
2																				
3		fo																		
4																				
5		fo	♁																	
6																				
7	p																			
8																				
9																				
10																				
11																				
12																				
13																				
14																				
15																				
16																				
17																				
18																				
19																				
20	p																			
21	fo																			
22																				
23																				
24																				
25																				
26																				
27																				
28																				
29																				
30	p																			

Domus ♀ diurna
 Exaltatio h 21 gradu
 Casus ☉ 19 gradu

♁	♂	♀	♄	♃	♅	♆	♇	♈	♉	♊	♋	♌	♍	♎	♏	♐	♑	♒	♓	
1																				
2																				
3																				
4																				
5																				
6																				
7		fo																		
8																				
9	p																			
10	p																			
11																				
12																				
13																				
14																				
15																				
16																				
17																				
18		fo																		
19																				
20		fo																		
21																				
22	p																			
23	p																			
24																				
25																				
26																				
27	p																			
28																				
29																				
30																				

Domus ♂ nocturna
 Gaudium ♂
 Casus ☽ 3 gradu

II	Purci	Fortune	Byemene	iriplicitat	Faciei	Termin	mas. femi	ate. lu. ya:	digitares
1	p								
2							m fu		b
3									
4									
5									
6									
7	fo								
8									
9									
10									
11									
12	p								
13									
14									
15									
16	fo								
17	p fo								
18		a							
19		a							
20	fo								
21									
22	p								
23									
24	p								
25									
26									
27									
28									
29	p								
30									

Domus h diurna
 Sautium h

X	Purci	Fortune	Byemene	iriplicitat	Faciei	Termin	mas. femi	ate. lu. ya:	digitares
1									
2									
3									
4	p								
5									
6									
7									
8									
9	p								
10									
11									
12									
13	fo								
14									
15									
16									
17									
18									
19									
20	fo								
21									
22									
23									
24	p								
25									
26									
27	p fo								
28	p								
29									
30									

Domus 4 nocturna
 Exaltatio Q 27 gradu
 Castus Q 15 gradu

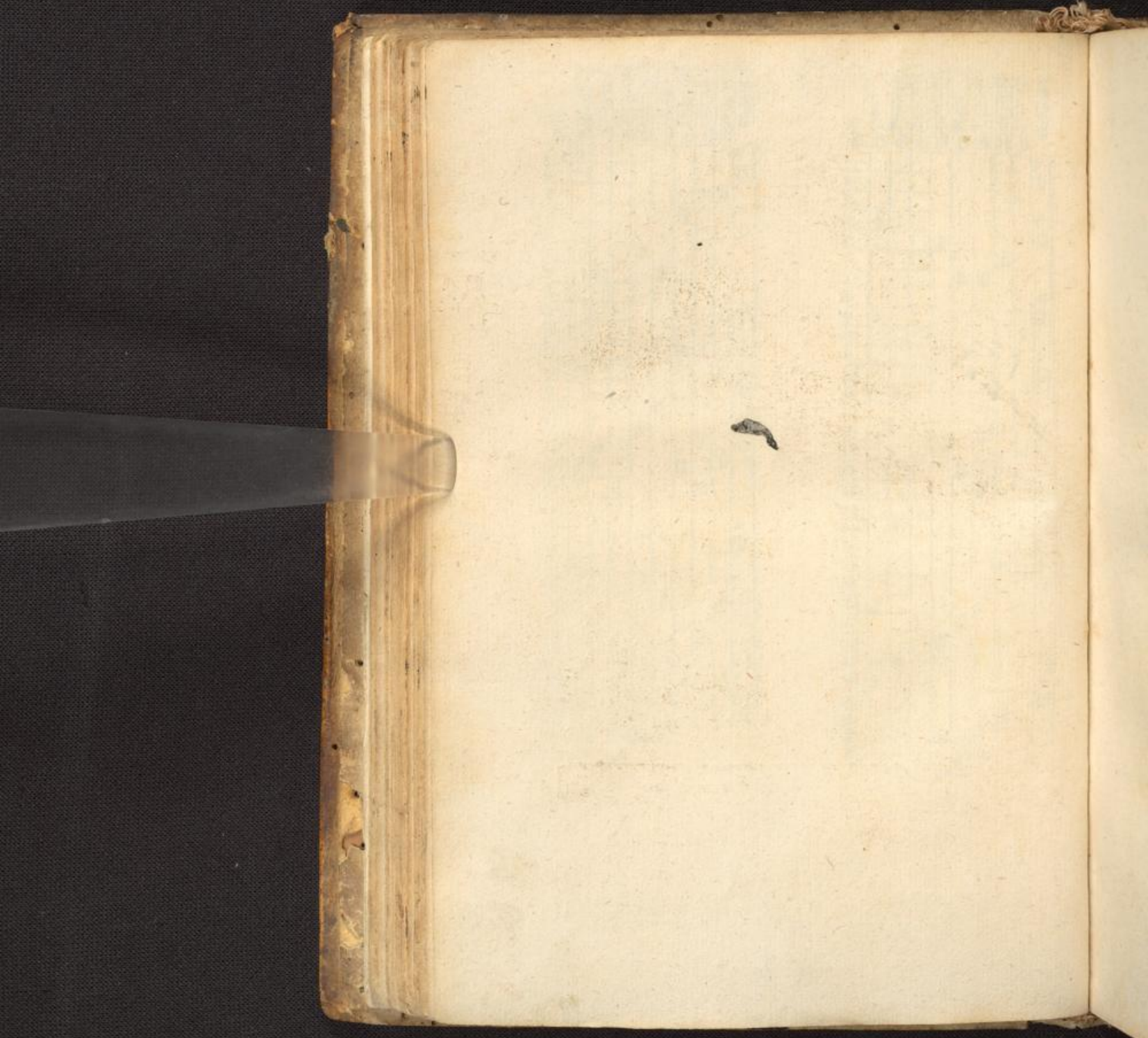



1170 1/2

f

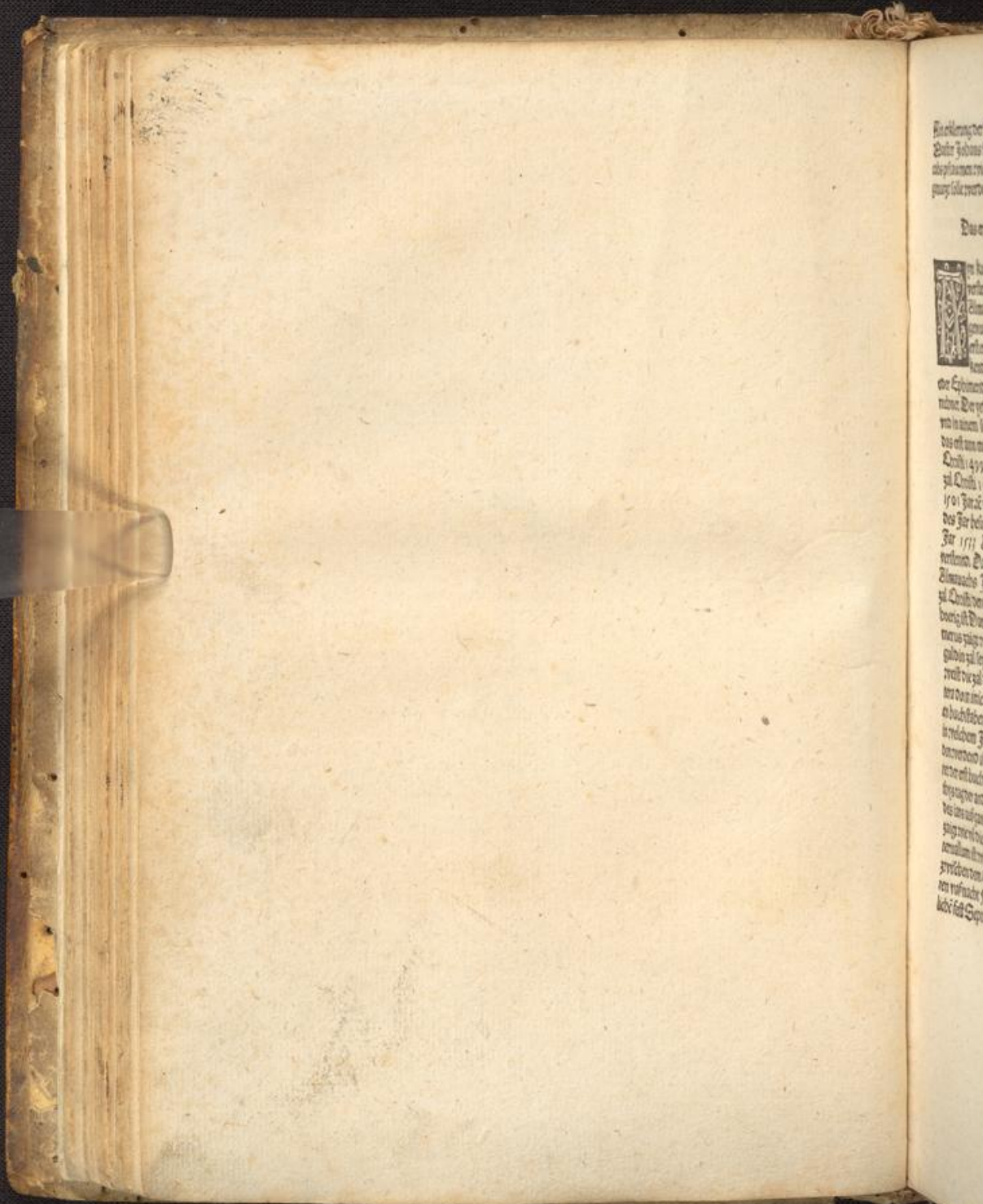

hochwirdige
Eure Johans
diplomaten
quayliche

Durch

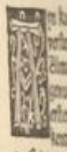

die Eymen
ndes. De
wa in
das ist
Doch
al Chri
1501
des Jar
Jar 1511
verlora
Zunach
al Chri
borig
marus
giden
will
aus
in
dar
re
die
sig
an
pr
en
h

Ein erklerung der Nuren Almanach
Dauer Johans Stoefflers vnd Ja
cobs pflaumen wie die verstanden vnd
genutzt solle werden

Das erst capitel

Ayn kurtze vfflegung vnd
verfentnuß wie ain yetlich
Almanach gebraucht vnd
genutzt solle werde Ist zu
ersten gemainlich zu mer/
kend Das die Almanach

oder Ephemerides sind auff 33 Jar be
rechnet. Der jedes auff ain Jar gefetzt
vnd in ainem sextenn begriffen. Hebe
das erst ann mit der Jar zal der geburt
Christi 499 Das ander auff die Jar
zal Christi 1500 Das drit auff das
1501 Jar. vnd also fur vnd fur ain je
des Jar besunder biß mit vnd auff das
Jar 1533 Aber inn besunder ist zu
verfentno. Das anfangs ains jedes
Almanachs Ist verzeichnet die Jar
zal Christi deren das Almanach zu ge
boerig ist Darnach volget aureus nu/
merus zeigt wie vil das selbig Jar die
gulden zal sey Darnach Cyclus solaris
zeigt die zal der sonnen zickel Der li/
tera dominicalis zeigt de Sonnteglich
en buchstaben des selbigen Jars Vnd
in welchem Jar zween buchstaben fun
den werdend ist ain Schaltar vnd we
ret der erst buchstab byß auff sandt ma
thys tag der ander von dannen byß zu
des iars aufgang Vnd auch Iudicio
zeigt wie vil die Romisch zinfzal ist In
teruallum ist wie vil wochē vñ tag sind
zwischen dem Ersttag byß auff der her
ren vafnacht Furter volgent die berveg
liche fest Septuagesima zeigt in welchem

en moner vnd auff welchem tag die 70
tag anhebend so das alleluia hingelagt
wird Quadragesima zeigt den erstenn
Sonntag in der vasten Pasca den Ost
ertag Rogatōes de Sonntag der Cruz
wochen Ascensio dñi die auffart Christi
Penthecoste den pfingstag vnd Ad
uentus domini zeigt den moner vnd tag
so anhebt das aduent die zukunfft Christi.

Von der Eclips oder funsternuß Sonn
vnd mons Das ander Capitel

Darnach steen die Eclips
oder funsternuß Sonn vnd
mons ob anders das sel/
big Jar ain Eclips oder be
deckung zukunfftig ist Vñ

wenn die ybergelchafft lue
Eclipsis lune Ist kunfftig ain funstern/
uß des mons Lut sy aber Eclipsis so/
lis wirt ain bedeckung der Sonnen
Darnach volget in welchem monat auff
welchē tag stund vnd minutē die eclips
am grosten geschehen wirt Darnach die
zeit der halben yerung stund vnd mi
nuten zu larein genempt Dimidia dura
tio Vnd zwen die von den stunden vnd
minutē der Eclips ab gezogen wirt haß
du den anfang der funsternuß. Legest
du sy aber hinzu so erlernest das end vñ
yfgang der funsternuß Aber wenn die
halbyerung zwißeltigt wirt so hat man
die gantze yerung vom anfang byß zu
end Furbas sind verzeichnet die punct
en wie ferr die bedeckung kompt in die
ronnde der sonne oder mons Vñ wañ
der puncten 12 oder mer sind so werde
die liechter Sonn oder mon gar bedecke
Vnd je munder der pūcten sind je we/
niger der bedeckung ist. was aber mer

Dan 12 puncte hie bedeuten wirdt
 du durch das funfft capitel vvol bericht
 Der erlernest du durch die figur so by
 der edips geyssenn ist: yelcher tail die
 finsternuß empfacht vyan so der vnder
 tail des cirkels schryartz ist so vürt der
 vnd tail der sonnen oder des mons be
 deckt So aber das ober schryartz ist so
 vürt das obertail nach de ansehē feines
 scheins beroubt. Doch hie ist ains nit
 zuuergessen Das die bedeckungen der
 Sonnen mit iren puncten vnd figuren
 nit allen inyonern In Europa gleich
 zu sage vverdent auß vrsach das die an
 seher der Sonnen edips nit ain ainfor
 mige yvonung habend Dar vmb vyer
 dend etlichen mer etliche mind er punct
 en erscheine Aber auff die gelegenheit
 der hochgelobte statt Alm sind nit al
 lain die finsternussen der sonnen sonder
 auch aller Almanach inbalt eigentlich
 in all veg practiciert vnn abgefertiget
 Vnd mugend doch dise Almanach in
 dem ganzen drittal der vrelt Europa
 genant siglich vnd nutzlich gebraucht
 vverden Als du auß den nachgendenn
 capiteln namlich auß dem sechsten vvol
 versten wirdt

Von der planeten fur vnd hindersich
 gang Das drit Capitel

Furbas ist verzeichnet von
 den funff planeten Satur
 no Jupiter marie Venere
 vnd mercurio auß yelchē
 tag vii in yelchē monat sy
 anfahe hindersich zu gend
 vvider die ordnung der 12 zaichen Vñ
 vrie lang der hindersich gang vvere. by
 sy vvider in de zaiche fursich gend Sol
 lichts findest du hertlich in de ganzē nu

rye almanachē so sich anfahe mit der
 Jar zal christi 1507 vva du findest bey
 des planetē lauff ain r hedeutet das er
 auff dēselbē sag dar bey das r verzaich
 net ist anfahe hindersich zu gend vva
 du aber findest di bedeut das der planet
 auff dē selbigen tag dar bey di beschr
 ben ist anfahe fursich zu gend

Von dē vwaren louff der planetē vrdch
 enhopps des mons angefichten vnd an
 dem zufelligen dingen der planeten

Das vierde Capitel



En vwaren lauff der 7 pla
 neten drackenhaupts des
 mons ir manigfeltig aspr
 ect oder ann gesicht vnn
 anders so inen zu ster magt
 stu leichtlich erkennē so du
 bericht vürst vvas des Almanach men
 gerlay geschriff bedeuten ist Anfañgs
 so ist ain yerlich Almanach getalt in 12
 monat Vnd yeder monat halt inn ain
 ganz blat An dem tail des blatz gegen
 der lincken hand ist zu obruß bezaich
 net die jar zal Christi dar vnd zu latin
 des monatz nam yelcher vnd die moy
 nar all nach vnserem schlechten teutsch
 also vrie hienach volget genempe vverde
 Januarius Jenner Februarius Horn
 nung Darn? Dertz Aprilis Abrell
 Maius May Junius Bracher Jun
 lius Homonet Augustus Augt Sep
 tember Herbstmonet October vveins
 monet Nouember vwintermonet Dey
 cember Cristmonet Darnach volgend
 etlicher furnemlicher bekannter haylig
 en tag dar bey der sonneglich buchstab
 vnn dar neben die zal der tag des mo
 narz anff das das dē bekannten zeit ain

zwaren gerisser louff zu geaignet werde
 Furter sind geleyt 8 befunderte tefelin
 dem zwaren louff der 7 planeten vnn
 des mons trackenhaupt zu gehörig
 Das erst tefelin dienet der Sonnenn
 Das ander de monn Das 3 Saturno
 Das 4 Jupitern Das 5 Marti Das 6
 Veneri Das 7 Mercurio Das 8
 des mons trackenhaupt. Als die kara/
 cter ob denn tefelin verzeichnet solichs
 klerlich anzeigt. Deren verstantnuß
 nym also **O** Sonn **M**on **S** Saturn
Jupiter **M**ars **V**enus
Mercurius **M** Trackenhaupt des
 mons **T**rackenschvantz. Ain yez/
 des tafelin hat in **Jm** das zaichen dar
 inn der planet oder drackenhaupt star:
 auch Grad vnd minuten die der planet
 oder drackenhaupt durchgangen hat.
 Das zaichen findestu durch seine kara/
 cter ob den graden vnd minute beschri/
 ben. Die karakter so bedeutend die 12
 zaichen erkenn also **V**ryder **S** Stier
J Fryling **G** Creps **N** Key **M**
Junckfraw **L** ryag **M** Scorpion **A**
Schutz **B** Stainbock **W** ryassermä
K Ulsch. Furbas hat ain yedes tafey/
 lin zryu zeilen neben ain ander Die erst
 bedeutet Grad deren 30 ayn gemayn
 zaiche thond Die ander zeil bedeut mi/
 nuten deren 60 ain Grad machend: so/
 lichts zeigt an die ybergeschriff ains ye/
 den tafeleins **G** grad **M** minuten.
Wer habennd die 5 tafelin Saturni
 Jupiters Martis Veneris vñ Mer/
 curij zu aller obrist etliche buchstabenn
 als **S D A W** dardurch in gemaind
 die Latitudo zu latein das ist braittin d
 selben planeten erkent zvirt. Dar von
 merck also das der himel hat ain rone
 ymbfchryvauff oder zirckel zu latein **S**o

diacus des himels gurtel genant. Vnd
 ist nach der lengin getaylt in 12 gleiche
 tail: genempt zaichen deren namen sind
 ryider Stier z ryie ob ster. Ain yelichs
 zaichen ist getalt in 30 gleicher tail dere
 yeder ain grad genempt zvirt Vnd ayn
 Grad ist zveitter getalt in 60 tail deren
 ainner ain minut gehaissen zvirt. Aber
 die gemelt himmels gurtel hat in **J**er
 braut 12 grad deren 6 sind gegen mittem
 tag vnd 6 gegen mitternacht vnd enmit/
 ten durch die 12 Grad get ain liny nach
 der leng des gurtels genempt der Son/
 nen zveg dar vnder die Sonn zu allen
 zeitte ger vnd yren lauff volbringt Aber
 die andern planeten all gend zu zeitten
 von der Sonnen zveg in die braittin d
 12 grad des gurtels vnd zveenn **Sy** also
 gend von der Sonnen zveg gegen mit/
 ternacht so haben **Sy** ain mitternacht
 gen braittin vnd haussend mitternacht
 Gend **Sy** aber von der Sonnen zveg
 gegē mittemtag so enp sachend **Sy** ain
 mittertegigen braittin vnd haussend mit/
 tertegig. Vnd dar ymb zrya du ob den
 vorgeantē 5 planeten findest die buch/
 stabē **S A** bedeutend das der planet
 hat ain mitternachtigen braite vñ steigt
 von der Sonnen zveg gegē vns heruff
 Das ist das sich des planeten braittin
 thut meren vnd zunemen. Ersichst du
 aber **S D** bedeutend das der planet
 hat ain mitternachtigen braite vñnd get
 von vnns ab gegen der Sonnen zveg:
 Das ist sein braite niempt ab vnd klay/
 net Findest du **M D** bezeuend auß
 das d planet hat ain mittertegigen brai/
 te vnd von vns vnd der Sonnen zveg
 absteigt **D z** ist sein braittin legt zu **A b**/
 er **D A** zaiend an das der planet ist
 in der mittetegigen braittin vnd steigt vff

f 3

oder nebert sich gegen vns vnd der son
nen rweg. Das ist sein braittin niempr ab
vnd mindert sich: **H**er rya du in den
teselin der gemelten 5 planeten auff ain
tag ain **B**erfundē ryr. beoentter das
der planet auff den selbenn tag anfacht
sein mittertegig der in vor verschinē tag
ist geryesen mitternechtig **A**ber ain **S**
also erfunden. rweist auff das der planet
auff den selben tag anfacht sein mitter/
nechtig der inn vorgenden tagen ist gey
ryesen mittertegig: rweiter ain **A** also er
kiesit zaigt an das der planet auff den sel
ben anfacht gegen vns herauff steigen
der vormals ab gestigen ist. **S**in **D** bey
dur das der planet auff den selbenn tag
anfacht von vns absteigen der inn vorz
uergangē tagē auff gestigen ist. **B**is her
ist in ainer gemand von der 5 benemp
ten planeten braittin red gehalten. Das
aber ir braittin aigentlich erkennt ryer/
de **S**o sind zu einnd ains yeden monat
ynder den 5 planeten beschriben drey
linienn. deren furgeschrift ist *Latitudo
planetarum* 2c.
Die erst lini halt in die braitt des plane
ten in graden vnd minuten auff den ery
sten tag des monat. Die ander lini hat
auch grad vnd minuten anzaigend
des planeten braittin auff denn 10 tag
des monat. Des gleichen rweist auff die
drey lini die braittin auff den 20 tag des
monat. **U**nd so du nun hast des plane
te geryisse braittin auff drey tag des mo
nat. ist die leichtlich ab zeraillend auff
die andern tag des monat rya du der
rechnung ain klain bericht bist vnd der
planeten braittin ye so gar puntlich hab
en rylt. Des mons braittin ryr beizy/
lich also vermercker: ryan der mon kom
pt zu seinē Trackenhoupt rwie du des

hiernach bericht ryrift. so ist er inn der
sonnē rweg vnd hat kain braittin **U**nd
ryann er das drackenhoupt furgangen
hat. **S**o hat er ain mitternechtige brai
tin byf er kompt zu dem drackenschry
antz vnd steigt sein braittin auff gegenn
miternacht von 0 in Graden byf auff
5 grad vnd von 5 graden ryider ab ge
gen der Sonnen rweg byf auff 0 vnd
dann so ist der mon bey seinem dracken
schryantz in der Sonnē rweg yn hat ab
er kain braittin **U**nd ryen der mon fur
den drackenschryantz komenn ist. so ist
er mittertegig byf er ryiderub das drac
kenhoupt erlaufft vnd steigt der mon
mit seiner braittin ab gegenn mittentag
von der Sonnen rweg byf auff 5 grad
vnd dann mindert sich sein braittin byf
auff 0 vnd dar mit steigt der mon ryr
der gegen vns yn der Sonnē rweg her
auff byf er ryider erlangt das dracken/
houpt vnd dann ryr er ryider mitter
nechtig vnd also fur vnd fur: **D**och des
mons braittin gantz aigentlich in **G**ra
den vnd minuten zu rwissend hat ain
subtilern bericht dar zu ain tafel in dē
vorgenden **S**externen der **A**lmanach
verordnet ist. **S**o ryr aber in disem teut
sch. denen so erst ansahenn sich in der
Astronomij zeubend ain ingang begerē
zernachend. lassen ryr auff rat hoberā
bericht dyfmals fallenn.

Furbas ryllen ryr lernē die geschrift
des tals am blat gegen der rechte hand
Am erst ist zu obrist verzaichnet die iar
zal Christi. **D**ar vnynder der nam des
monat in latein **U**nd aber dar vnder
die zal der tag des monat **D**ar yn das
die tag des monat gegen der rechtern
hand mit den tagen gegen der glincken

hand vergleiche vnd die zeit der Aspect
deser gezyfser erlern muge yverde. vñ
dar in kain irrung oder einfal. Darnach
sind begriffen die Aspect oder Ansehen
des mons mit der Sonnen vnd den an
dern 5 planeten. vnd sind darzu verord
net 6 tefelin ywelch in ynderscheidenlich
zu obrist verzeichner sind mit denn ge
zyonlichen karactern der 6 planeten. In
den tefelin sind gesezt die Aspect oder
Ansehen des mons mit den planeten
durch Ire karacter ywie yert gemelt ist
Vñ ywelch ansehē vñ karactern merk
also Die hoch geleerten Astronomi ha
bend erfunden funffertlaij furnamlicher
ywirkungen der planeten nach dē vnd
sy funffertband ordnung vnd stet in den
12 hymelischen zaichen habend Vñ
hauffend solliche ordnung Aspect oder
Ansehen Das erst ansehē ist genant
Coniunctio Das ist ain zusammenfugig
oder zusammen komung So ywen oder
mer planeten sind bey ainander in ainē
zaichen grad vnd minut Vñnd ywann
Sonn vnd mon habend disen Aspect
mit ain ander so yviret er gemainlich ge
hauffen das Hery. Vñnd ist dis Ansehē
von kurtzywegen mit dem karacter also
G verzeichner Das ander ansehē ist
gehauffen Sextilis der sechst Aspect
ywann die planeten von ain ander stend
in der yweitē das da zyzwischen in ist der
sechst teil des zirkels der 12 zaichenn
das sind zyuan zaichen Dis aspects ka
racter ist also * Das drit ansehē yviret
benempt Quartus das ist Quart oder
der vierde Aspect So die planeten von
ain ander stend das zyzwischen in ist das
viertail der 12 zaichenn. das sind dreu
zaichenn yviret also gefiguriert □ Das
viert ansehē hauff Trinus d drit aspect

hat Inn das dritail der 12 Zaichen
Das sind vier zaichenn Wit dem ka
racter bedeutet Δ Der funff Aspect
Oppositio genant Das ist im gegenn
bynuber stann So die planeten 6
zaichen ferr an dem hymel von ainan
der stend. vnd yviret diser aspect zywische
Sonn vnd Mon der buch genempt
Sinn karacter ist also S So du nun
der Aspect vñ irer karacter berichte bist
so findest du furter in den tefelin bey den
aspecten. die stunden ywenn sy yverdend
Aber bey dem ywaren Hery Bruch vñ
Quart Sonn vñnd mons stend nit al
lein die stunden sonder auch die minu
ten bey den stundē Es sol das seit ains
yeden aspects es sey stunden oder minu
ten allzyeg gezelet vnd gerait ywerden an
zu hebend. von mittag des tags dar bey
sy verzeichner sinnd Darnach auffert
halb der 6 tefelin sind hin vnd her ge
sezt die Aspect der planeten on den mon
so sy ynder in selbs habend. Vñnd dar
zu die G des mons mit seinem Track
enhaupt vñ schryantz In leist ist noch
ains nit zu verhaltend. Das den plane
ten ain zustand oder anhang kompt vñ
ywegen der Sonnen Das sy die planet
ten zu yweilen sind Quentisch zu yweilē
Occidentisch. Solliche zaigend an die
zyu sillabē or. vnd oc. ob den 5 tefelin
der planeten verzeichner ywan ob ywelch
ein planeten stet ain or. bedeut das der
selb planet ist Orientisch vñ get vor der
Sonnen auff stet aber ain oc. zaigt das
der planet ist Occidentisch vñ get nach
der Sonnen auff So du nun alle ob
gemelte ding auff ain bestimpten oder
furgenomen tag erlernen yviret. So such
anfangs in dē. almanach dē monat dar
in der bestimpt tag begriffen ist darnach

fi e

13

sich den furgenomen tag bei den namē
der hailigen vñnd entrichts in der liny
gegen der rechten handt findestu grad
vñ minuten anzeigend den zwaren louf
oder d̄ zwaren stat der siben planeten in
den 12 himelischen zeichen yeden vnder
seine geroylichen karakter vñnd in dem
tafelein im zugeaignet das zeichen dar
inn der planet ryonet findest geschribē
zu nachst ob den graden vñnd minuten.
Deshleichē erlernest du den zware louff
des mons drackehaupt Aber des mōs
drackenschryantz hat kein besunders
tafelein zwan Er zritt allweg gegen dem
drackenhaupt stracks hinuber gerait
vñnd stend gegen ain ander in ewiger op
positz Dise zware louff alle sind in allen
Almanachen berechnet auff den mitz
tag des gleichen tags dar bei Sy ver
zeichnet sind Ob du aber den zwarem
louff ains planeten auff ain andere stū
it tag haben zwoletst So erlernn zwie
vil der planet gangg von aynem tag zu
dem andern Das selb tail in 24 gleich
tail der tail ainer ist d̄ zwar louff des pla
neten in ainer stund Vñnd so vil deiner
stunden sind nach mittag so offte leg den
louff in ainer stund zu dem louff i dem
Almanach beschriben so der planet fur
sich get Oder zritt In so offte der von
zyenn der planet hindersich get so ent
springe der zwar louff des planeten auff
dein furgenomen stund Darnach sin
dest du auff dein furgenomen tag ob d̄
planet in den 12 zeichen hindersich od̄
fursich gangg Also zwen sich d̄ zwar louff
des planeten von tag zu tag mindert vñ
kainert so get Er hindersich vñnd haist
in latein Retrogradus zwan sich aber d̄
zwar louff des planeten von tag zu tag
incret vñnd grossert so get Er fursich get

nant Directus Ist aber sein loufflich
tag gleich so haist Er stillstend zu latin
Stationarius Doch Son vñnd Don
gend allweg fursich vñnd des mons dra
ckenhoupt vñnd schryantz allweg hind
sich Furter erlernest du an zvelcher
seiten von der Sonnen zweg der pla
net sein gang hab ob Er sei in d̄ braittin
gegē mittag oder mitternacht ob Er vff
oder ab steige vñnd ouch seyn geroyffe
braittin in graden vñnd minuten in ma
sen zwie yormals dar von gesagt ist
Vñnd aber zwitter in der liny des surge
nomē tags findestu die Aspect oder any
sehen des mons mit den planeten (ob
erliche sind) vñnd dar bei die geroyffe zeit
so sich die Aspect begehē werden Des
gleichen zwie sich die planeten wider in
selbs zusamē fügen oder Aspect mit ain
ander machend Dar zu des mons con
iunctz mit seinem Drackenhaupt vñnd
schryantz Tu lest zritt dir bekant ob
der planet sei Orientisch oder Occidē
tisch ob Er vor oder nach der Sonnē
auff oder nidergang Tu klarer ver
stentmuss aller obgeschribē sachen nym
d̄ nachgend Exempel in dem 17 Ca
pitel der Jar zal Christi 1499 auff 10
tag Junij zē

Von der gantzen finsternuss zwie lang
Sie stillstend bleib

Das funfft Capitel

Vordest sten vier Quat
tern dar inn vil nutzlicher
ding geoffenbart zwerden.
Anfangs ster ain tafel dar
ob geschriben ster Tabula
more lune in tenebris zē ist

In zwen teil geteilt hat yeder tayl vier
 zeit Die ersten zryu sint punct vñnd mi
 nuten: die andern zryu stund vñnd mi
 nuten: vñnd sind gesetzt anhebend von
 12 puncten bis zu 21 puncten 50 minutē
 die halle in zryan in den Almanach ain
 ganzte finstrin stet zya dann der punctē
 mer dan 12 funden yverde: das man dan
 in der Tafeln finden mug zwie vil stūd
 vñnd minuten die stillstend finstrin beley
 ben yverde Exenplum in der Jar zal
 Christi 1511 iar im zeynmonat das ist
 im October 6 tag 11 stund 51 minuten:
 da stet die halzyerung der Finstrin des
 mons vom anfang byf auff das mittel
 1 stund 43 minuten vñnd vom mittel bis
 auff das ennd auch 1 stund 43 minuten
 zyan das zusamen getan zvirt so thut ea
 3 stund 26 minuten das ist die zeit vom
 anfang bis zum end zwann du aber zvil
 sen zvil zwie lannz die stillstend finstrin
 beleib So finstu bei der edips 12 punct
 30 minuten die such in der vorgeantē
 Tafel so findestu neben 12 puncten yñ
 30 minutē sten 32 minutē das ist die zeit
 der stillstenden finstrin: def gleichen thu
 mit andern finstrin die yber 12 punctē
 habend

Von den landen vñnd etlichen namhaf
 ten Stetten

Das sechst Capitel

Saber alle rechnung der
 Almanach gericht ist auff
 die Hochlobsame Star
 Ulm vñnd das die so an
 dersya zyonnbafft sind so
 licher Almanach nutzpar
 kait nit beraubt zwurde so ist ain Laud

der Land vñnd stet verordnet dar ob
 geschriben stet Tabula Regionum pro
 uinciarum in Europa: In der im an
 fang zu der glincken seitten sten die na
 men der Stet in latin die zu end dis ca
 pitels geteuschet zverden: vñ gleich dar
 neben sten drey zeilen: die erst mit m vñ
 a das m bedeut hin zweg nemen yñ das
 a hin zu thon Uñd neben den buchsta
 ben stend stund vñnd minuten: zya dann
 ain m stet bedeut das man die stunden
 vñ minuten abziehen sol von den stūdy
 en vñnd minuten der Edips Ney vñnd
 Bruch vñnd quart sonn vñnd Mons in
 den Almanachen begriffen. so hat man
 es auff die selben furgenomen stat ouch
 recht zvirt aber ain A bei ainer stat ge
 funden so sol man die stunden vñnd mi
 nuten hin zu thun zu den stunden vñnd
 minuten der Edips Ney Bruch od
 quarten Sonn vñnd Mons Dar nach
 sten zryu zal mit D vñ A dar neben
 sten minuten die gehorn zu oder von ze
 thond vom zryan lauff mons So hat
 man den zryan louff Mons auch auff
 die selben stat gerecht. Dar ymb ob du
 anderzya dan zu Ulm zyonnbafft bist:
 So gang in die Tafel vñnd such deiner
 stat namen oder der nachstē dar bey vñ
 thu mit stund vñnd minuten alda erfun
 den zvie yertzund angezaigt ist. so erlern
 nest du alle obgemelte dīng auff dein
 furgenomen stat gleich als zvere dise al
 manach auff Sy besonderlich practice
 ret. In let st sten in der furgenome Tay
 fel grad das sind die erhebung des Po
 lus arcticus vñnd zaigend zwie hoch vñ
 zvie vil grad die hymelisch Achs zu ye
 der stat erhept sey.

Dye nach volgend etlich furnem Re

gion Prouintien vnd Stett In Euro
pa In latin vnd teutsch

Hybernia	Insula Irlande
Scotia	Schottenland
Opronium	Ochsenfurt
Compostellum	Compostell
Lysibona	Lysibon
Toletum	Tolet
Corouba	
Cesar Augusta	Sarragossa
Rorbomagus	Ruan
Parisius	Paris
Lugdunum	Leon
Burdigala	Burdigal
Quinio	Quinion
Tofofa	In langendocken
Vienna prouintie	vienn in prouintza
Vassilia	
Prugis	Prugk
Bandauum	Bend
Traiectum	Ulrich
Colonia Agrippina	Coeln
Wacbilinia	Wechel
Waguntia	Wentz
Herbipolis	Wirtzburg
Argentina	Straßburg
Basilea	Basel
Constantia	Costentz
Tubingen Gym	Turvingen
naßum Sueuie	
Augusta vindelicor	Augsburg
Dacia	Denmarck
Suetia	Sueden
Lubecum	Lubeck
Daniscum	Danniz
Prunsiua	Prunsiug
Wadeburgum	Wadeburg
Erfordia	Erfort
Lips	Leipzck
Ingelstadium	Ingeistar

Furemberga	Furemberg
Ratibona	Regensburg
Ulma	Ulm
Praga	Prag
Gratislauia	Preßla
Cracouia	Craca
Caschouia	Cascha
Buda	Ofen
Segnia	Schmedra
Vienna Pannonie	vienn in Osterreich
Parauia	Paffary
Salzbergum	Salzburg
Judeburgum	Judenburg
Villacum	Villach
Bitina	Buxen
Venetie	Veneoig
Ferraria	Ferrar
Ancon	
Roma	Rom
Tarentum	Tarent
Brundisium	Brundus
Neapolis	Naplis
Florentia	Florentz
Deuolanium	Delant
Laurinum	Laurin
Genua	Gena
Sardinia	Insel
Sicilia	Insel

Vonn der tag leng

Das Sybend Capitel



Uff der tafel der tag leng
ster geschribt. Tabula qua
titatis dieru. Sol also ver
standen rverden. Vnd die
ner zu den landen vnd stey
ten In Europa von 36 G
polus hys auff 55 grad polus. vnd in
zvelche landen vnd steten du dan ryll

Ten zylt die tag lenge. So merck am anfang der Sonnen zeichen vñ grad auff dein furgenome tag. vñ such das zeich en vñnd grad oder nechsten dar bey neben der tafel zu der rechtre oder glinckē seitten. vñd gang dar mit vñder den polus deiner star ist dan die Sonn in den summerischen zeichen das ist im zyder stier zyuling greps leyren oder iunekstra zven ryas du dann findest von stunden vñd minuten das zyrfeltig So hast du die tag lenng des selben tags. zver aber die Sonn in den zwinterischen zeichen ryag scorpion schutz stainbock ryasser man oder vischen ryas du dann findest zeuch ab von 12 stunden. vñnd das so uber bleibt das sol: du zyrfaltigen So hast du dann die tag lennge auff dē selben tag ryas du durch die Sumerisch en zeichen vñd grad von stunden vñnd minuten findest zaigt an der sonnen vñd dergang vñ so sollich stundē vñd minut ten ysn 12 stunden abgezogen zver dē elernest du der Sonnē auffgang. ryas aber durch die zwinterischen zeichen er kunden zyrt zaigt der sonnen auff gang vñd so das von 12 stunden abgenomē zyrt bleibt yberig der sonnē nidergang

Ordnung der zyvolff zeichen vñnd Aspecten oder angefichten.

Das Zichrend Capitel

 Er nach stet ain ronnde skur dar ob geschriben statt Schema aspectuum. vñd lert erkennen zvie die zeich en nach ordnung gend. vñ zaigt die form vñnd gestalt der zu samen siegung. auch des bruchs

der quart. des dritten. vñd sechsten and gesichts mit ierer auf teilung Als zven der Jst im V vñnd die O in der L so haist Es der bruch oder S vñnd so O vñd J sind in ain zeichē bey ainander zvirt es genant zu samenfugung oder S Jst aber O im V vñd der J im II so ist das o angeficht So aber der J im II ist vñ O in der Jy zvirt das 4 angefiche

Von den still stenden stern

Das Neund Capitel

 Er nach sten drey Tafeln dar ob verzeichnet ist. Ta bula stellarum fixarum in signatorū zc. die geyonlich zu den figurē des hymels in den gerichtē des gestir nes braucht zver dē: zu vntalen: die lauf der zvelr. der frucht. des zverers. der mēy schen naigung vñnd zufell auf iren gepurten. auch in den fragen vñd erzey lung in anfangen der zverck vñd auch zu mangelay dingē ir einfluß gar nutz lich zu erkunnē ist vñ sind die namē der stern beschriben mit arabischen vñd lateinischen namen. dar neben in zvelchē zeichē graden vñ minutē die stern stien auch zvie vil grad vñ minutē yeder stern stand von der Sonnen zveg gegenn mit tag oder mittnacht zvertz. auch zvie vil grad vñ minutē er sich naig von dem Equinoctial. Das ist von der linē die tag vñd nacht gleich macht So die Sonn dar inn ist Jm anfang des zyrt y ers ymb Sant Gregorius tag. oder so die Sonn ist in der ryag ymb des hayzigen Creutz erhobung tag. Das dan genennt zyrt declinatio des selbē sterns

Dar nach stend grad vnd minuten die
 zaigen die zal. def gleichē auff steigend s
 Siernen in Latein genempr Ascensio
 Recta. Dar nach ster zwelcher groß der
 stern sey ryan n auffer halb der planerē.
 haben die alten zweifen gehalten sechß
 erlay grossin der stern. Als die der erste
 groß seiend sind grosser dann die der an
 dern groß sind vnd die 8 andern groß
 sind die seyen grosser dann die der drit
 ten groß sind vnd also fur vnd fur zē vñ
 dar neben stet zwelche der dritten groß
 sind. In leist volget die natur vnd aigē
 schafft des sterns. Die alten habē auch
 beschriben. 1022 stern die Sy zu geacht
 haben 48 bildern. deren 12 sind im zodi
 aco. das ist auff 8 Sonnen zweg Als
 8 zwider stier zvilung Creps ley iunck
 frauz zwag Scorpio Schutz stainbock
 zwasserman vñnd Utsch. die man die 12
 zaichen nennet Das ist der Burtel der
 schelchs die Ronde def Himmels ymb
 get. vñnd hat an der praitte 12 grad inn
 def mitt Rings ymb get ain lini das ist
 der Sonnen zweg vñnd hat 6 grad ge
 mitternacht vñnd 6 grad gegen mittem
 tag. als vormals dar von gesagt ist. Vñ
 noch seyend 36 bildern auf denen sind 21
 bildern beschriben neben dem Zodiaco
 gegen mitternacht zwertz Das erst zwirt
 genempr der klain bock. das Annder der
 groß ber. das drit der track. das Vierd
 cepheus das ist ain kronter kunig mitt
 ain zepter. das 5 boetes ain Jeger. das
 6 die mitternechtig kron. das 7 Hercu
 les das 8 ain Hezer das 9 ain schryan
 der ligt auff der herstrafs. das 10 cassio
 pesa ain zweybs bild. das 11 perseus mit
 dem haupt Algol. das 12 ain zwagenmä
 auff der achsel hat Er ain bock. das 13
 ain schlangen trager. das 14 ain schläg.

Das 15 ain pfeyl. das 16 ain Adler. dz
 17 das velsin. das 18 das klainere pferd.
 Das 19 das groß fliegend pferd. das 20
 Andromada. das 21 ain triangel. vñnd
 auff der andern seytten neben dem zodi
 aco sten 15 bilder. Das erst hayst cerus
 ain zvalfisch das 2 orion ain gervapnet
 ter man. das 3 ain flus von ain zwasser
 Das 4 ain haf das 5 ain grosser hund
 das 6 ain klainere hund. das 7 ain naue
 das 8 ain schlang. das 9 ain vaf. das 10
 ain Rap das 11 Lenthaurus der ober
 tail ain man vñ der vnder tail ain pferd
 Das 12 ain zwolff. das 13 ain Altar dar
 auff ain feur. Das 14 die Ditterteig
 kron. das 15 ain grosser visch. Auf den
 48 bildern allen synnd aufgezogen 53
 namhaffter stern die i diesem almanach
 in drey Tafeln beschriben sind zwie vor
 gelaut hat. So volget her nach in zwel
 chen bildern die 53 stern beschriben zwer
 den vñnd mit zwelchem zaichen vñ grad
 def zodiacen Sy kome auff die mittent
 teglichen lini.

- 1 Item der erst stern haist Alruckaba
 vñnd stet am schryantz def klainen bern
 gar nach bey der Hoch des Hymels
 achse vñ ist mit dem ersten grad def zwi
 ders auff der mittegleichen lini.
- 2 Der ander haist dubbe vñnd stet auff
 dem Rucken des grossen bern. vñnd ist
 mit dem 5 grad 17 mittem am himel
- 3 Alioth ist am schryantz bey dem ars
 def grossen bern vñ ist mit dem 7 grad
 in der mittegleichen lini.
- 4 Der vierd ist mitten auff de schryantz
 def grossen bern vñ ist mit dem 15 grad
 in der mittegleichen lini.

5 ist benenatz ist zu vorderst am schry-
anz des grossen bern vnd ist mit dem
23 grad = in der mittegigen lini

6 Rasaben ist am houpt des trackenn
vnd ist mit dem 26 grad P in der mit-
tegigen lini

7 Alderaimin ist auff der rechte schul-
ter cephei vnd ist mit dem 14 grad =
in der mittegigen lini

8 Leginus ist auff der glincken schul-
ter boctis vnd ist mit dem 4 grad M in
der mittegigen lini

9 Alramech ist bey dem glincken knie-
boctis mit dem 29 grad = in der mit-
tegigen lini

10 Alpheta im gilgen der kron ain hel-
ler stern ist mit dem 20 grad M in der
mittegigen lini

11 Rasalgerhi stet auff dem houpt her-
culis ist mit dem 12 grad P in der mit-
tegigen lini

12 rvega ist auff dem houpt bey de ou-
gen des geyrn vñ ist mit dem 4 grad P
in der mittegigen lini

13 Deneb addigege ist auff de schryarz
des schryanen vñnd ist mit dem 4 grad
 = in der mittegigen lini

14 Scheder ist auff der glincken ach-
sel cassiopeie vnd ist mit dem 3 grad V
in der mittegigen lini

15 Algenib stet auff dem rucken per-

sei ist mit dem 14 grad S in der mit-
tegigen lini

16 Das houpt algol ist bey der glincke
hand persei ist mit de 11 grad S in der
mittegigen lini

17 Alhaiot stet auff dem glincken arm
des rvegenmans genant bock ist mit de
11 grad II in der mittegigen lini

18 Rasalangue ist auff dem houpt des
schlangen tragers ist mit dem 18 grad
 P in der mittegigen lini

19 yed stet auff der glincken hand des
schlangen tragers ist mit dem 29 grad
 M in der mittegigen lini

20 Zilkayr ist auff der brust des fliege-
enden geyrn oder adlers ist mit dem 19
grad P in der mittegigen lini

21 Scheat alpheratz ist auff dem vor-
dern rechrenn bug des grossern pferds
ist mit de 8 grad K in der mittegige lini

22 Darkab ist oben auff dem rechte
fligel bey dem kantz des grossen pferds
ist mit de 8 grad K in der mittegige lini

23 Enif alpheratz ist bey dem rechten
nastloch des grossen pferds vnd ist mit
de 17 grad = in der mittegigen lini

24 Alpheratz ist am bauch des fliege-
den pferds ist mit de 25 grad K in der
mittegigen lini

25 Dirach ist auff dem hindern vñ
den nabel andromade ist mit de 11 grad

vnder in der mittegigen lini

26 Aldebaran ist bey dē oug des stiers
ist mit dem 3 grad **II** in der mittegigi
en lini

27 28 Pleiades die regen stern sind
baid am hals des stiers sind mit dē 20
vnd 21 grad **Y** in der mittegigen lini

29 Rasdalganze ist auff dē houpe des
vorigenden zwiilings vñ in der mittegig
en lini mit dem 14 grad **Q**

30 Ist auff dē houpe des nachgendē
zwiilings vnd ist mit dem 17 grad **Q**
in der mittegigen lini

31 Calbeledo ain kunglicher stern ist
an der puust des leorven genant des leo
rven hertz vnd ist mit dem 22 grad **Q**
in der mittegigen lini

32 Deneb Eleeb ist am schvartz des
leorven vnd ist mit dem 19 grad **NY** in
der mittegigen lini

33 Ist am hals des leorven vnd ist mit
dem 25 grad **Q** vnd in der mittegigen
lini

34 Ist hinten auff dem rucken des le
orven ist mit dem 9 grad **NY** in der mit
tegigen lini

35 Azimech ist die eber in der glinckē
hand der iunckfrawvē mit dē 15 grad
II in der mittegigen lini

36 Oben an der schnur der ersten sch
ussel der ryag mit dē 8 grad **M** in der

mittegigen lini

37 Ist auff der stang der ryag vnd ist
mit dem 14 grad **M** in der mittegigen
lini

38 Calb Elatrab ist das hertz scorpis
ons mit dem 1 grad **I** in der mittegig
en lini

39 Ist am schvantz des scorpions ist
mit dem 16 grad **I** in der mittegigen
lini

40 Deneb Algedi ster hinten am sch
vantz des stambocks ist mit dē 15 grad
II in der mittegigen lini

41 Scheat ster am schinbain des ryaf
ferman vñ ist mit dem 4 grad **X** in der
mittegigen lini

42 Fomabant ist im fluf des ryasser
mans vñ ist mit dē 29 grad **III** in der
mittegigen lini

43 Denekar am leitzen des grossen
ryal visch ist mit dem 11 grad **Y** in der
mittegigen lini

44 Barakaytos am bauch ceti ist mit
dem 23 grad **V** in der mittegigen lini

45 Deneb kaytos ist am schvantz ceti
ist mit dem 4 grad **V** in der mitte
gigen lini

46 Bed Elgeuze ist auff der rechten
schulter orions vnd ist mit dē 23 grad
II in der mittegigen lini

47 Bellatrix ist auff der glincken scht
ulter orions mit de 16 grad II in der
mittegigen lini

48 Rigel ist auff de glincken fuß or/
on ist mit dem 14 grad II in der mit.

49 Alhabor ist dem grossen hund im
maul ain heller liechter stern ist mit dem
5 grad G in der mittegigen lini

50 Algomeysa ist auff de hals des klay
nen hunds ain heller stern ist mit dem
17 grad G in der mittegigen lini

51 Alphard ster bey de segel des schiffs
auff dem rucken ydre vnd ist mit de 13
grad Q in der mittegigen lini

52 Ster auff dem vaf. den zweyten ar/
tzenen zyl bekant ist mit de 6 grad NY
in der mittegigen lini

53 Algorab auff dem rechte sigel des
Rappen vnd ist mit dem 28 grad NY
in der mittegigen lini

Darnah sind beschriben 28 mansio/
nes das sind yvonunge des mons zvel/
che die alte zweyten astrologi in 1eren ge/
richtren vil gebraucht haben in mangel
laydingen vnd man sonderlich nach
pffigt zebrauchen zu der verenderung
des zveters Vnd hat yede mansio gar
nach 13 graden ywann der arekel zodi/
acus da mit geraute zvirt in 28 gleicher
rad. c.

Das zehend capittel

e Die erst baist Alnarb das ist des zyls

ders hornen hept an auff dem 19 grad
V ist temperiert

2 Allothaym des zyders bauch hept
an auff 2 grad Y ist trucken

3 Athoraye die regē stern hept an auff
15 grad Y ist feucht

4 Aldebaran des stiers houpt hept an
auff 28 grad Y ist feucht doch mer
kalt

5 Alcharaya das forder tail der stier/
horn hept an auff 11 grad II ist truckē

6 Alchaya das klein gestirn ains gros/
sen scheins hept an auff 24 grad II ist
temperiert

7 Alaryach des zvilings arm hept an
auff 6 grad G ist feucht

8 Anatrachia das nebel gestirn hept
an auff 19 grad G ist nyblig teperiert

9 Alcharph des leorven oug hept an
auff 2 grad Q ist trucken

10 Zgeliohe des leorven hals hept an
auff 15 grad Q ist feucht

11 Azobra des leorvenn harlock hept
an auff 28 grad Q ist temperiert

12 Azarpha des leryen schryantz hept
an auff 11 grad NY vnd ist feucht

13 Alhayre der iunckfraurvenn flugel
stern hept an auff 24 grad NY vnd
ist temperiert

14 Azimech der sunckfray eher hept
an auff 6 grad Δ ist temperiert

15 Algapha der ruckfray saumstern
hept an auff 19 grad Δ ist feucht

16 Zhubene des scorpions scherē hept
an auff 2 grad \mathbb{M} ist feucht

17 Alchil des scorpions liron hept an
auff 15 grad \mathbb{M} ist feucht

18 Altob des scorpions hertz hept an
auff 28 grad \mathbb{M} ist trucken

19 Achala des scorpions schryantz
hept an auff 11 grad \mathbb{L} ist feucht

20 abnabaya des schutzen pfeilgenit
balch hept an auff 24 grad \mathbb{L} ist feucht

21 Albedach die ryuste hept an auff
6 grad \mathbb{H} temperiert

22 Sadabaeba der hirt hept an auff
19 gradu \mathbb{H} ist feucht

23 Sabadola der verschlinder hept an
auff 2 grad \mathbb{H} temperiert

24 Sadabad das gluck gestirn hept
an auff 15 grad \mathbb{H} temperiert

25 Sadalachia das gezelt hept an
auff 28 grad \mathbb{H} ist trucken

26 Alpharg der erst wasser schlinder
hept an auff 11 grad \mathbb{K} ist trucken

27 Alcharga der ander wasser schlinder
hept an auff 24 grad \mathbb{K} ist feucht

28 Alboham der visch hept an auff
6 grad \mathbb{V} ist temperiert

Von verendrung des zvetters

Das aylfte Capitel

Du aber die verendrung
des zvetters vor wissen wilt
So ist not vor zu erkennē
die vier zeit des iars Das
glentz ist zwarm vnd feucht
sangvintisch Der sommer
zwarm vñ trucken colerisch Der herpft
halt vñ trucken melancolisch Der zwin
ter halt vñnd feucht flegmatisch Dar
nach merck die zyrckung der zaichen
zvie dan hienach ir natur mit sampt der
aigenschafft der planeten vñnd aspecten
beschriben zvirt vñnd zwarm die hitzige
planeten in hitzigen zaichen aspect ha
ben bedeut vberfüllig hitz vñnd truckne
im summer In dē zwinter temperierug
oder milderung der heit In dē zyt der
sins zvirt in den irdischen vñnd kaltenn
zaichen heit in frost vñnd schnee im zwin
ter vñnd milderung der zvermē im som
mer Aber in den lufftigen manigfeltig
hait der zwind In dē zverferten
vñnd feuchten vil regens vñnd vngereit
ters Auf obgemelten vrsachen begeh
en sich regen im zwinter vñnd nach
lassung der hitz im sommer Des gleich
en in andern dingen so erscheinen mug
en in dem luffte vñnd andersya ist zu vñ
tailen nach aigenschafft der zaichen vñ
planeten vñnd der planetē zyrckung so
sy haben mit vñnd vnderinander in dē
zvesen irer aspect In dē mer in verend
erug des zvetters vñ in dē erzelungē
von denen hienach geschriben stet solt

du nit verachten die stillstehenden stern
Sonder die so dem zodiaco nechig sind

H mit **♃** In kalten zeichen zwerden
genercke vil kalter tag vor vñ nach In
der verenderung des zvetters vmb Ir
batder tregen lauffs zwillen: Eber in de
bitzigen zeichen bedeutet grosse truckne
In den feuchtren. das wasser. das da
pringt die grossen fluf.

Und gleicher zveif **H** **♁** vnd ***** mit
♃ in den feuchten zeichē ain grosse ver
endrung des zvetters vñ sach des reges
mit zwinden hagel vil tag vor vnd nach
hat es sein zwirkung

Und erscheinen auch grosse verende/
rung des zvetters. vñ da zvirt auffsch/
liessung der portten So **H** vber die **♁**
durch ***** **♃** vber **♁** durch ***** Und
♁ vber **♁** durch **♁** vnd zvider fins **zē**

H mit **♁** In feuchten zeichen ge
purt regen mit hagelstainen vñ tonner
drey tag vor oder nach. gleicher zveif **♁**
♁ mit **♁** gepurt oft regenn plitzen mit
vngewitter.

H **♁** vnd **♁** mit der **♁** Regen stain
lin vnd kalt tag vor vnd nach Furnem
lich in zveffrigen zeichen. vñnd ist ain
starcke mechtige auff schliessung der
portten

H **♁** oder **♁** mit **♁** gepurt regen vñ
kelley am maisten In den zveffrigen
zeichenn mit der zeugnus des **♁** zu den
zvezigen aspecten

H **♁** oder **♁** mit **♁** In feuchten
zeichen regen. Und in trucknen zeich/
en truckne

♃ **♁** oder **♁** mit **♁** In feuchten
zeichen tonner vnd pluz mit regen zvirt
Es aber in hassen vnd trucknen zeich
e a pringt zverne vnd durre

♃ **♁** oder **♁** mit der **♁** Ser vast
zveen die zwind vnd treibt auf die regen

♃ **♁** oder **♁** in feuchten zeichenn
mit **♁** macht milch vnd senff regen. vnd
das ist gervif so der **♁** durch **♁** oder
♁ hin zu gett. Eber in de andern zeich
en sebricht es sich off zu vil haiter tagen

♃ **♁** oder **♁** mit **♁** macht zwind
vñnd ist ain grosse auff schliessung der
portten

♁ **♁** oder **♁** In feurigen zeichen
mit der **♁** macht trucken In zveffrig
en zeichen regen vnd tonner

♁ **♁** oder **♁** mit **♁** In feuchten
zeichen mach regen In besunder zvan
als schier dar nach zvirt ain auff schlies/
fung der portten

♁ **♁** oder **♁** mit **♁** bedeur in zwär
men zeichen zverne. vñnd in trucknen
zeichen truckne. in zveffrigen zeichen
regē vnd mit huff der manston zwindig
zvetter

Als sich **♁** vnd **♁** vermischen durch
♁ In feuchten zeichen. vnd sich **♁** dar
zu fugt durch **♁** oder **♁** aspect bezach
ner regen

♁ vnd **♁** In zwindigen zeichenn
Als im **♁** **♁** oder **♁** pringt zwind
vnd in feuchten zeichen regen

9

♄ vnd ♃ In feuchten zeichē (sunft
nit verbindet) verhaist regen
Aber ain yederder vor gefagtem aspect
ammanitē macht hat ryan sich der ♄ dar
zu siegt durch ♄ □ oder ♃ nach inhalt
der eigenschafft der zeichē vñ mansio ♄

♄ ♃ oder ♄ In feuchten zeichē mit
H macht kalt vñnd neblig rag nach der
natur des zeichens. vñnd so ♄ abschaidet
von H durch den □ aspect vñ get zu der
○ durch die ♄ * □ oder ♃ So rürt
die auffschliessung der portenn. das da
probiert vñnd erfarn ist
Vñnd dann rürt das zwitter grof vñnd
mercklich yerendert In besunder ryan
die obern planeten vñnd In selbs durch
□ ♃ oder * zeugnus dar zu gebenn

♄ mit ♃ in V oder M So zersprait
re sich die zweyssen zvolckē an alle ortte
am himel. vñnd so die zeugnus ♃ dar bey
ist so gibt es donner vñnd plitzen vñnd ob
nach der ♄ der ♄ zu ♃ kumpt So rürt
ain auffschliessung der portē mit rwind
vñnd auch ♃ □ oder ♃ mit ♄ ist rwindig
rya aber die planeten treger lauff nit zu
obgemelter ♄ mit ♃ hilffthund vñnd
zeugnus gebend so ercheinet haitterin

♄ ♃ oder ♄ in feuchte zeichē mit ♃
regēt vñnd so sich d) vñnd ♃ schaidet vñnd zu
♀ get ist auffschliessung der portenn ist
vber ♀ vñnd rürt derub Aber in de feurigen
zeichē gel vñnd rot zvolckē am himel sich
auf sprait die erryan regē einherē Inbe
sond so die planetē zeugn^o darzu gebēd

♄ ♃ oder ♄ in feuchte zeichē mit ○
zeucht zu regen vñnd ob als bald nach d)
♄ der ♄ ain * □ oder ♃ aspect mit H

hat so rürt auffschliessung der portenn
♄ ♃ oder ♄ in feuchte zeichē mit ♃
gibt mit vñnd senfft regē mit kelte vñnd ryan
Er dan gett vñnd ♃ zu ♃ durch * □ od
♃ So rürt auffschliessung der portenn

♄ ♃ oder ♄ mit ♃ in feuchten zeichē
macht regē. vñnd ryan sich d) abschaidet
vñnd ♃ vñnd zu ♃ gett So rürt auffschlies
sung der portē der rwind rwie dan vñnd ♃
gefagt vñnd am maisten so H vñnd ♃ durch
□ oder ♃ der selben ♄ zeugnus geben
ryan in allen ♄ des ♄ mit den planeten
sollend der □ aspect vñnd die ♄ vñnd ♄
aigentlich vermerckte werde Solt auch
nit vergessen der stilltendē stern vñnd denē
vor gefagt ist ryan aber der ♄ lers lauffs
ist. das ist on aspect in feuchte māstones
vñnd in feuchten zeichē so sendet Er regē
Vñnd darumb das du dester freyer vñnd
aigentlicher vrtailen vñnd vndercheiden
licher erlernen seyest das kunfftig rwitteret
so ist. nuz vñnd gur das du in ob angey
zaigtē dingen fleissig bedenckē seyest die
natur des zeichens vñnd mansio des
mons vñnd auch der zeit des iars

Vñnd den ertvelungen der anfang der
zwerck oderhins yeden dings

Das zvelfft Capitel



In den tagen Als ♄ hat
mit H ist sich zu bieren vor
allen dingen. vñnd in besony
der nach nichtz an mit den
alten vñnd pauffleuten

H * mit ♄ mit den alten retten handy
len In tem ze arbeitē im geprey der arē

schloßern vnd thurnen grund zemachē
baußellige ding zwiider zu bringen zvein/
garten bomgartē pflantzē ist gut Aber
die lieb der zveiber solt du liebē

H □) biet dich vor allen anfangē

H Δ) handlen mit dē alten im ertrich
graben zvein vnd bomgarten pflantzen
dē samen zverffen in die erd fund ement
an schloßen sterren vnd heuser zemachē
vnd die behietten ist als gut

H S) nit see noch pflantz die baum
garten noch das erreich fleuch hant/
tierung mit dē alten Glach (ob du zveif
bist) gantz nichtz an

H G) mit den richtern edlen vñ gaisß/
liche leutē zhandlen hitte vñ das recht
begeren oder erfordern ist gut

H *) mit gaisßlichen richtern vnd rat
geben ist ze reden vñ mit in handlen vñ
alle gutte zverek sind an ze heben

H □) gut ist mit dē richtern obern vñ
gaisßlichen ze handlen das recht begern
vnd vbung der filosofbeij

H Δ) ist gut vnd sicher bezvonen dē
richtern iuristen vñ allen gaisßlichen
vnd vō inen zvas du zvil zu begere vñ
alle deine zverek sach an on forcht

H S) hab dein zugang zu edlen gaisß/
liche vñ richtern fleiß dich d̄ filosofey

S G) die ritter vnd kriegische mensch
en sind ze liebē

S *) ist gut auf ze hiern das voek zū
streit zu kriegē die kung fursten vnd die

raißigē mit fursten redē feur zu der alchē
mey an zunden pferd zu dem krieg vnd
die rotten ding kauffen

S □) ist nit gut zu handlē mit dē edlē
in d̄ reiterey noch das feur zu der alchē
mey an zundē

S Δ) ist fur den reittern begeggen die
ding zu dē krieg vben thier kauffen das
feur zu der alchēmey machen

S S) freuntschaft vñ liebe an zehēbē
knecht an ze nemend oder dingē ist nit
gut noch andie ding

S G) zvas man verporgens vñ haim
lichs haben zvil das mā furbas nit zvil/
sen soll ist gut zu verpringen Aber in an
dern dingen ist diser aspect ze scheuchē

S *) kungē furstē raten vnd dē zveey
sen zu begeggen das recht die ere vnd
maisterchaft ist gut zu begeren

S □) ist nit gut ze handlē mit fursten
herren vnd edlen

S Δ) zu begeggen dē kungen fursten
mechtige herre vñ dē rectē vñ zvas vō
inen erfordern das recht begern vñ
freuntschaft mit Inē an zehēbē ist gut

S S) biet dich ze handlen mit fursten
herre edlen vnd mechtigen leutten

S G) gut die freuntschaft vnd lieb der
hauffrauzē zu uben knecht vnd mege
zu bestellen

S *) nym vnd such die lieb der hauff
frauzē vñ anthon neuzve kleider doch
das nit im G sey in anthon der klaid
red mu den edlen

☐ ◻) Aym ain hauffrayen vbe dich
in frauven hebin schned vnd thon an
deine kleider zier dein har

☐ Δ) ist vast gut ain hauffrayen zey
fieren Ir lieb in suchen vnd das har ord
nen vnd neuwe kleider schneiden vnd
an thon

☐ ◊) Anheben zu schreibē rech
nen vnd zwas scherpe der sinn braucht
ist gut des gleichē kauffen vnd verkauf
fen zyan deren ymb pfunden vnd empt
ter zebittend

☐ *) ist gut auf legenn die geschriffte
recht sprechen. Rechnung thon vnd
kauffmanschaft treiben die iungen zu
der zucht thon vaf setzen oder gedicht
machen zuegert thon

☐ ◻) Ist gut rechnung thon potten
vnd redner senden mit schreibern hand
len kauffen verkauffen zyan deren

☐ ♂) begegnen den schribern. kauff
manschaft uben kauffen vñ verkauffen
potten legaten vñ redner von des glau
bens vñ der gawtlichkeit zuegen auf sch
icken die kind in die schul setzen ist als
gut

zwan der ☐ verr gangē ist vō der ☐ der
guttenn planerenn ist nit ain loblicher
tag Aber zwan er verr gangē oder ab ge
schiden ist von der ☐ der vnglucksamē
planeten ist gut in allen dingen zyerckē
Ain maissen zwan er stat Im ☐ ☐ H
oder ☐ oder im haus der ☐ vnd hat
Δ oder * aspect mit der ☐

Der ☐ hat in ainem yetlichen zzeichen
sein aigne zyrckung zwan er in den sel
ben nit gebindert zvirt. vñ das sind die
zyrckungen als hernach volgt. zwan
der ☐ ist im V zwas du dan bald zum
end zylt bringen das heb an. vermeid
das. das du begereft langzyrig ze seind
mit fursten vñ dē reichē halt red. in das
bad gann. aber das haupt solt du nit
schren noch versern vñ zwas darub ist

zwan ☐ im ☐ ist gut zwas du stanthaf
tig haben zylt an ze heben baum pflan
tzen. zueingarten bauzen oder hacken
vñ ecker seen. heuser bauzen mit zue
ber reden vñ zwas zu frod dient. ochsen
vnd stier kauffen

zwan ☐ im II Ist die ding die du nit
lang haben zylt sind an ze heben kind
zu der schul senden. vor plut lassen hier
dich

☐ im ☐ gut sich verendern vonn ainm
ort an das ander

☐ im ☐ gut langzyrige ding an zehelē
Auwe kleider solt du nit schndē noch
anlegen. hier dich artzney zu nemen zu
der ynderung

☐ in ☐ My kind zu schul setzenn ist vast
gut vnd liebe zu iungen meyden suchē
doch nit bey schlaffenn oder die elich
nemen

☐ In der ☐ die ding die du bald zum
end zylt bringen an ze heben. ist gut als
zuegert thon. geschafft mit dē priestern
uben. auch kauffen vnd verkauffen. ist
gut hier dich vor ynkeunshaft

Im M ist nit gut kainerlay d'ing an zu
heben

Im P zu der kunst des geschutz mit
den poegen ze uben mit zweibern sich ver
mischen mit den richtern vnd iuristen
sich yben rat bey In nemen kauffman/
schafft treiben ist alles nutzlich

Im J von bey de alten bary die eck
er vnd zwingartē vnd pflantz die bonny
garten

Im \equiv ster thurn heuser an heben
in bom vnd zwingarten arbaite ist gut

Im H mit visch zverck vmb gon vnd
zwardern ist gut

In den vnsteten zaichen das ist Im
V \ominus H ist gut an ze hebē der d'ing
die man gern zum end pringen wil

In denn steten zaichen das seind \times
N M \equiv ist gut an ze hebē die d'ing die
langryng sind

In de gemainē zaichē das ist II HP
P K zvern die d'ing nit vast lang vnd
zwerden offe in ain andern sin verkert

Ich vermischet mit den glucksamē still
stenden sternen vnd mit gutten aspecten
meret das gluck des verstand auch zwi/
dersins mit den vngluckigen

Be dem H glucksam vnd bey dem
V schryantz vnglucksam

Non aderlassen

Das dreysehend Capitel

Du zwissen zvil zvan gut
oder lassen sey Zverck auff
die nach gendē aspect So
vnd H haben ain \times In
ainem gutten zaichen oder
zu aller minste der H durch
ain \ast oder Δ oder S ansicht H Q oder
 H So ist es vast gut oder lassen

So ist im V oder P ist gut de flema
ticis Als de rozigē schlemerigē mēschē
In \ominus vnd \equiv gut den melancolicis
Als de schryvermutigē verrossen mēschē
en die sich vnd ander leut kyfen vnd be
triebē vmb vergangē schaden die nicht
zvider bracht mugen zwerden

Im H gut de colericē als hitzigē zoz
nigen durrē mēschē. Eber es sind nit
gute zaichē zum oder lassen II N vnd
der lestt halbraul der \ominus vnd M

Zuch ist zu merckē das der H vier quar
tē hat vñ die erst quart ist vom nery bis
auff de halbraul des volscheins In der
zeit ist gut ze lassen de iungē. Vnd in H
andern quart bis zum volmon gut den
iungen gestanden leuten. Vm volmō
bis auff den andern halb sehein. Ist die
dryt quart gut denen so uber den halb
raul irs alters komen sind als zu den 50
oder 60 iarn. Vnd in der lestten quart
das ist bis zvider zu dem nery gut denē
So zu dem lestten allter nahend

Vnd das gld soll mit eyfen nit versert
oder dar von plut gelassen zwerden So
der H in dem selben zaichen ist das dem
selben gld zu gebort Als der V gebort

zu dem haupt vnd sin zu gebord. V de
 bals. II den schultern arm vnd hendē
 G der prust magen vnnō lungen. Q de
 rucken vnd seiten. W dem bauch vnnō
 eingeyaid. L der lende. M der scham
 vnd ars. P den dieben. H den knieen
 den zaden. K den füssen. Vnd also
 jedes mit seiner zu gebord. Vnd zwan
 Dist G Q S mit der O H oder P bey 12
 gradē vor oder nach. Vñ auch 12 grad
 bey dem H oder V So ist das aderlast
 sen vast zesehouē. Es sol auch nit sein
 H in G Q S mit P zwan es pringē gross
 sen schaden zwan aber D U Q oder P
 zwerden zu samen gchigt oder freuntlich
 aspect mit ain ander haben auch in den
 milen zaichen G oder K So zirt das
 ader lassen gut

Erzyelung artzney zu nemen

Das vierzehend Capitel



Agesehen das in gebē der
 artzney zwan nemung des
 zwaren lauff mons vil nutz
 pringē. oder vil schadens
 zwa der lauff des mons nit
 Recht gemerckt zirt. So
 ist ze zryssen. zwan der mon ist im V P
 oder Q das dan die ansichziehēd krafft
 die in dem leib des menschen durch die
 zyrme vnnō truckm Inn zryesen bleibt
 durch die artzney gekrefftiger zirt vnd
 Ir gebolffen. zwan aber der Dist im G
 oder W So zirt durch die artzney ge
 holffen der behaltenden krafft. Im II
 L vnnō H der dorvenden krafft. Der
 aufzreibendē krafft zirt durch die artz

ney gebolffen. Im G durch electuarij
 Im M durch tranck. Vnd im K durch
 pillulen

Auch sprechend die artzē gelert in der
 astronomij Das gurgle speyē vndē auff
 rochen sy nutzlich so der mon in de zry
 der ist Zu halden alle siechtage vnd des
 bauchs lazierung stellen gut sy mit gurt
 glen zwan D ist Im G Vder sterckend
 sy die bloden natur mit trisera vnnō mit
 sterckender artzney zwan der Dist Im
 II vnnō Im L Im M gennd sy die
 sehnarhung das niessen vnnō die roch
 vonn vnden auff Item in der L oder
 Im M gennd sy cristier

Ob ain artzē die colera. flegma oder die
 melancoly vertreiben zyl So sol er der
 nachgenden aspect zwan nemē zwan Dist
 Im G vnnō hat mit Q ain * oder Δ
 aspect So ist gut coleram vertreibē. hat
 aber der J mit der O die yetz genantten
 aspect ist gut halden das flegma. mit U
 die melancoly. vnd das durch electuarij
 Aber im M mit de selben aspecten thut
 Er coleram flegma vnd melancoly ver
 treiben durch tranck In K auch mit de
 selben aspecten durch pillulen. Vnd ob
 zryen planeten auff ain zeit hette die ob
 gemelten aspect mit dem J So zwerend
 ze geben zryu purgation

Exemplum zwan der Hette mit Q vñ
 der O ain Δ oder * aspect So mocht
 ain artzē purgiern coleram vnd flegma
 im menschen. zwan Q purgiert coleram
 Vnd O lert auf flegma Vñnd U pur
 giert melancolyam Vnd sich ist ze hiet
 ten artzney zenenemē zwan G ist J mit
 P U oder H. Auch in Item Q oder S

ryann dar auf volget nichtz gutz

Uom seen pflantzzen zveingartē bom garten vnd ecker pauwen

Das funffzehend capitel

Soder ist im γ vnd sicht an H mit anē * od Δ aspect So see vñ pflantz zvein reben vnd bom. vñnd das ist vast nutz in dem aspect der gluck/amen plane:enn

Ist der μ in de vorigen aspecten im γ den H ansehen So see aber In der μ mit H in den vorigen aspecten See die ecker Inn der μ see vñnd parv garten Der ryen der mon ist im γ vñnd hat mit H ain * oder Δ aspect ist aber gute seen Ist μ in γ mit fortunenn Im * Δ vñnd auch \square aspect So pflantz bom vñnd zveinreben In der ander quadra tur So ist gut vñnd geschickt bom pflantzzen Hier dich furnemlich ryann du zvil seen oder pflantzzen vor de vñgluck same aspecten H vñ β als \square oder δ zc.

Vnd funff monat zverden zu geben zu seen vñ bom oder reben zu bauzye Der Wertz April May Herbstmonne vñnd zveinmonat zc.

Von der 12 zaichen der Syben play neten vñnd aspecten zvirckung natur vñnd eigenschafft

Das sechzehend Capitel

V ryder ist half trucken vñnd fevrs natur orientlich mars tegigs hauf. der sonne erhobung Saturnus fall berveg lich vñnd vnstet

\gamma Stier kalt trucken der erden natur mitterteig venus freud vñnd Ir nechtyg hauf. mons erhobung ain vells vñ stetz zaichen

\mu Fryling ryarm feucht lufftz natur occidentlich mercurius teglichs hauf tracken haupts erhobung vñ des track ensehryantz fall vñnd ist mittermessig an der bervegung

\zeta Creps kalt vñnd feucht ryassers natur mitternechtig mons haus tags vñnd nachtz iupiters erhobung mars fall vñ ist ain vnstetz zaichen

\eta Lery half vñnd trucken feurs natur der sonnen hauf tags vñnd nacht orientlich ain vells vñnd stetz zaichen

\nu Junckfray kalt vñnd trucken erden natur Mercurius freud sein nechtyg hauf Sein erhobung Venus fall mitterteig vñnd mittermessig an der bervegung

\pi ryag ryarm vñnd feucht lufftz natur occidentlich Venus tegig hauf Saturnus erhobung der Sonnen fall vñnd ist ain vnstet zaichen

\rho Scorpion kalt feuchte ryassers natur mitternechtig mars nechtyg haus sein freud Vons fall vñnd ist ain stetz zaichen

72

I Schutz haif vnd trucken feurs natur orientlich iupiters teglich hauf sein freud. truckenschryantz erhobung vnd trucken haupr fall. vnd mittel messig an der bervegung

J Grainbock kalt trucken erden natur Saturnus nechrig haus mars ery hochung mittertegig vnnnd vnstet

III zwaflerman zwarm feucht lufftz natur. occadentisch Saturnus tegig hauf vnd ain weils stet zzeichen

H Ufisch kalt feucht zwefflerig. mittery nechrig. Jupiters nechrig hauf venus erhobung. mercurius fal mittelmessiger bervegung

Der syben planeten eigenschafften sind die Die Sonn fleust ein das leben vnd liecht allen naturlichenn dingen. zwarm vnd trucken vnd giertig Der Monn kalt vnd feucht vnd ain guttiger planet Saturnus ain zerstoror des lebés ain feind der natur. kalt vñ trucken naturlich bofhaftig melancolisch vnd ains tails flegmatisch Jupiter gut zwarm vnnnd feucht sangvinisch Mars bof zwarm vnnnd trucken colerisch Venus giertig. kalt vnd feucht vnd flegmatisch Mercurius ist vermischter natur nympf an sich die zvirckung des planeten bey zwelchem Er ist Jupiter vnnnd venus naturlich gut vnd glucksam Saturnus vnd mars naturlich bof vnnnd vnglucksam Sonn vnnnd mon mittelmessig. gut mit gutten aspecten vnd bof mit bosen aspecten Mercurius fleust ein die natur des planeten mit dem Er ain aspect hat gut bey guttem furnem

lich zven sy ain * oder Δ aspect mit ain ander habend. Und bof bey bosem In besonnder zven sy ain ander ansehend durch \square \circ oder \circ Eigenschafft der aspecten oder ansehen vernym Also \circ Coniunct oder zamenfugung der planeten Ist bof mit bosen gut mit gutten Bof vnd gut ist mittel \circ Oppositz δ hinuberstand oder der gegen hinuber satz Ist gantz bof \square Quart der vierd aspect ist mittel bof Δ Trinus der drey aspect ist gantz gut * Sextilis der sechst aspect Ist mittel messig gut

Von den tafeln der sterck vnd zwüdigkait der planeten

Das sybenzehend Capitel



Uden 12 zzeichen sind gesetzt 12 tafeln. dar Inn begriffen sind die zweffentlichē gevalt der planeten zc. Auch die auf teilung der grad. zwas vnd zvie vil sterkin vnd gervaltz die planeten dar Inn haben. zyan es zverden dar inn funden der planetē heuser. erhobung. fell. freud die pfitzigen graden. Auch die glucksamē graden. vnd die vnhaslāmē graden. der planeten trifeltigkait. angeficht vnnnd end. Auch die menschlichen vnnnd zveybischen grad. vnd die liechten viny stern. Rauchigen vnd leren grad. auch zvie vil stercke ain yeder planet In yedes zzeichen hat zc.

Jtem ain yedes zzeichen hat 10 zeil In der ersten zeil stenn die zal der grad des zzeichen. In der andern zeil zverde funden p die bedeuten die pfitzigen grad

In der dreyten zeyl stend. so. bedeutet
die grad die das gluck meren. In der
vierden zeyl stend a zaigt die vnglucky
samen vnd vnhauffamen grad. In der
funfften zeyl stend drey planeten das sind
die triplicitates oder tryfeltigkeiten der
selben planete. vnd der oberst ist im tag
der erst herr Der ander volgt nach im
vnd der dreyt ist ain mittel'er Aber in
der nacht ist der mittel planet der erst her
der triplicitet. vnd der oberst volgt im
nach. vnd der dreyt ain mittel'er In der
sechsten zeyl stend auch drey planeten
Der oberst hat in die ersten 10 grad des
selben zaichens. Der mittel hat die an/
dern 10 grad des selben zaichens Der
dreyt die letzten 10 grad vnd werden ge/
nannt die facies das ist die angesicht der
selben planeten Die sybend zeyl halt in
funff vngleich auf tailüg. Also das ain
tail mer grad hat dan der ander vñ zwert
genannt die termini oder end der planete
Der oberst planet hat in den ersten tail
Der ander den andern tail. Der dreyt dē
dreyten tail. Der vierd den vierden tail
Der funffte den funfften tail zue sy dan
mit linien vnder strichen sind Die acht/
tend zeyl ist auch mit linien vnderstrich
en dar in die buchstaben sten in vñnd f
die in bedeutent die manliche grad. vñ
die f die zueibischen grad vñnd inn der
neunden zeyl sten aber buchstaben vñnd
schidenlich mit linien l bedeut die liech/
ten vñnd haitern grad t bedeut die fin/
stern grad fu bedeut die rauchigē grad
oder die nybligenn y bedeut die lerenn
grad zē. In der zehenden zeyl stend die
7 planeten mit dem tracken haupt vñnd
schwartz dar bey zue vil stercke ain yey
der planet im selben zaichen hat vñnd
vnder yeder tafell stend die heuser. erbo/
hung fell vñnd freud der planeten zē.

Und zwann ain planet ist in seinē haus
so hat er 5 sterck In seiner erbobung
4 sterck In seiner triseltigkeit 3 sterck
In sein end 2 sterck vñnd in seinem
facies ain stercke zē.

Des nym ain exemplū auff den 10 tag
Junij in der iar zal Christi 1499 auff
mittag hat die \odot im II furgangen 27
grad 38 minutē vñnd ist im 28 grad II
da ist die \odot in irem facies dar von hatt
sy 1 stercke. vñnd ist in dē zueibischen gra/
den vñnd in den leren graden Der J ist
im \odot 14 grad 41 minuten vñnd ist im
15 grad \odot vñnd stat in seinē hauf dar
von hat Er 5 sterck vñnd der J hatt im
 \odot sein triseltigkeit dar vorn hatt Er 3
sterck das thut 8 sterck die der J hatt
auff den obgenannten mittag vñnd stee
in den mennlichen graden. dar zu in dē
leren gradē H ist im \odot 18 grad 11 mi/
nuten das ist 19 grad im \odot vñnd stee in
mennlichen leren graden. vñnd hat kain
stercke dar vñnd Er gehauffenn zwert ain
bilgrin ellend vñnd schwach U im ---
22 grad 4 minuten furgangen vñnd ist
23 grad im --- dar in hat U die triselti/
gkeit dar von hat Er drey stercke E
ist in den zueibischen vñnd leren graden
 F im K 21 grad 3 minuten furgang
en vñnd ist im 22 grad K da selben hatt
 Er von der triseltigkeit 3 stercke Vom
facies ain stercke. vñnd vom termini 2
stercke das macht 5 stercke Er ist auch
In den mannlichen vñnd liechten gra/
den Q ist im \odot 13 grad 10 minuten
furgangen vñnd ist im 14 grad \odot das
zaichen ist Q haus dar inn hatt Er sein
triplicitet vñnd da von 3 stercke das ist 8

stercke vntd ist in zueibischen vnd liech
den grad H ist im G 19 grad 52 mi
nuten furgang vnd ist im 20 grad G
vnd stet in sein facies dar vonn hat E
sterck vnd ist in den zueibischen vntd
nybligen graden zc.

Uon den 12 heusern des himels vñ
die naigung der planeten dar in

Das achzehend Capitel



Je astronomi haltend das
die rottund des himmels
nach Irs polus hohe In
12 vnnbeueglich taill ge
taill sey die genant zverde
die 12 heuser dar durch
Zill: yegen in 24 stunden das ganz ge
stirn vnd die planeten gend. Die man
dan braucht vnd nutzet in Judiciern
der stern in den vmbvengunge der Jar
der zvelt. der gepurten. vnd in allen an
fengen vnd fragen. vntd in vil andern
dingen das nit als nor zu beschreibenn
ist Das erst ander vnd dryt hauf stend
vnder der erden in dem viertail des hy
mels zzwischen dem auffgang der sonne
vnd mitternechtigen linien Item das
viertail funfft vñ sechst haus Sten auch
vnder der erden zzwischen der mitter
nechtigen lini vnd des nydergang der
sonnen Item das syben achtend vntd
neunt hauf ist ob der erden zzwischen
der Sonnen nydergang vnd der miter
regigen lini Item das zehend aylff vnd
zueiffst haus stnd auch ob der erden
zzwischen der miterregigen lini vnd des
auffgangs der Sonnen Vnd rva sich
ainn hauf enndett da heper das nechst
nach I man vnd die heuser haben vil

vñ mangelray bedeutussen. rvan man
gar selten ain frag rbon kan E o rviß ain
gelerter Astrologus In zuelchem haus
ers suchen soll zc.

1 Item das erst haus gebort zu dē frag
ger dem leib vnd rvas den leib beriet.
H In ersten hauf beruegt harteligkait
in allen seinen anfenngen U cramkait
zucht vernunft vnd das end erlangen
mit haul P zorn krieg vntd vermisch
ung in mangelray geheders O bersech
afft erhobung grofmechtig in der hab
 Q freud lust zu essen vnd zu trincken
zierheit der klaidet vñ zu zwolchmack
enden dingenn auch zu lieb der zweier
 Q zucht zweifheit der geschriff vntd
zal U zu vnstetigkait beruegend vonn
aim ort zu dem andern

2 Das ander der narung zu auffenthal
tung vntd dem grvinn

H In dē andern haus ab gang der na
rung vnd hindrung im grvinn U vber
fissigkait der reichth P armut vñ trub
sald O scheinbarkait vñ froliche gesicht
 Q nutzperkait vñ frauven Q mierung
der reichthum vñ ere bey kungen furste
vñ hare U verlust der hab vnd gutter

3 Das dryt ist d bieder schryfflern bey
zyonung der gesellschaft vntd kurzen
raisen Als die spacer zveg

H In dryt hauf neyd vñ haf zwisechē
dē geschryfftergüt U gluckseligkait vñ d
dē bndern vñ freunde mit frode P nyd
vñ haf zzwischen dē freunde O verent
drung von aim kungreich zu dē andern
 Q vnstetigkait H oder lernüg vñ geschic
ke In all hendel U frod von dē reichen
vñ freuntlich beyvonung der edlen

4 Das viert hauf bedeut dē visprüg
des gepornē seine eltern ligende erbgut
ter vnd die verporzne haunlichen ding

Im vierde zerstorung der erbgutter
vnd de gepey der erde **A** nutzperkait
auf der erde vñ mindert die traurigkait
P plut vergiffen **O** sindig der haim
liche ding **Q** traurigkait **P** ain gut ge
dechtmuß **D** traurigkait doch mit ain
guten end

5 Das funfft hauf bedeut ryas vñ im
geporn ryerd die freud die kinder portē
virtschaften vnd newye beklaidung

Im funfften zerstorung der kind **A**
vile d kind **P** ryenig frod vñ kindē **O**
erwidrigkait der kind **Q** anfangs trieb
seligkait vñ dar nach freud vñ kindern
Q vil bendel mit brieffen **D** vil kinder

6 Das sechst hauf bedeut die krank
hait des gepornen sein hauf gefind vñ
die hauf zamenthier die man nit reit

Im sechsten hauf krankhait vnd
vngheorsam des hauf gefinds **A** ryei
nig krankhait nutzperkait vñ vich vñ
gluck mit dem hauf gefind **P** maniger
lay siechtage **O** triebseligkait d knecht
Q krankhaiten die Irn vrsprung haben
vñ frauē fressen vñ trincken **Q** betrie
güg der rweber **D** gryn von thiern

7 Das syhendt bedeut die offenbarn
veindschaft des gepornē die ee vñ offen
barn krieg

Im syhendē hauf in der ee betrie
puf **A** uberwindet die feind **P** nay
gung der ynkeusch **O** ryiderrertig
kait vñ de reichē **Q** frod vñ den frauē
Q naigung zu grosser ansechtig der fra
zen halb **D** zaigt gutz von de frazen

8 Das achte bedeut den tod
Im achte hauf triebseligkait vñ gūe
der todten **A** verliering der gutter **P**
verliering des erbtails **O** beroubung
des erbs vñ de gervaligē **Q** ryiderrert
tigkait gegē seiner neterin **Q** veintsch

afft seiner nach gepaurt **D** krankhait

9 Das neun die fern rayē vñ die orde
Im neunde zaigt angstlich trom **A**
rvarbait trom **P** trugēbaitig trom **O**
naigt die liebhabig der ere **Q** liebe zu
bilgerschaft **Q** zucht kunst vñ rweifhait
D naigt zu ferrer ryandung durch die
kungreich

10 Das zehend haus die oberhait die
fursten vnd herren vñnd gevalc habet
vnd die maisterschaft

I bervegt berliche schade vñ de gval
tigen **A** reichrum vñ ersamkait **P** bey
deut triebseligkait vñ de mechtigē hern
O grosse glorie vnd ere **Q** frod vñ kun
gen fursten vnd hern **Q** zaigt ain kunst
lichen schreiber vñ rechner **D** begierig
zu hupschen dingen

11 Das aylft hauf bedeut die hoffnig
vñ das vertrauyen die guntē gunner

I vil forcht vñ schmerzen vñ freunde
A lob ere vñ frod der freund halben **P**
veintschaft der freund **O** frod d freund
mit irer hilf **Q** gluck von freunden vñ
gefallen **Q** frod der freund vnd der rwei
sen **D** frod in der hoffnung

12 Das rvelfft bedeut des gepornem
sorg vñ angst die haimliche veind vñnd
die gefendnuf vñ alle thier die mā reit

Im rvelfften forcht vnd gefend
nuf **A** armue vnd traurigkait **P** rrau
rigkait vñ feindē **O** abnemig der eren
Q beschvernuß vonn bosen rweben **Q**
glucksam von n d thiern die man reit **D**
hinderung von feinden

Und in rvelchen heuser die guten pla
netē sind. od mit Irn guntē aspectē dar
ein leben machet glucksam die bedeut
tung des selben hauf **A** ber die bosen
planeten ryuchē ryider sins

Wie man die 12 heuser setzen vnd ordnen soll auff ain yeden tag stund vnnnd minuten

Das neunzehend Capitel

Es ist zu wissen das die tafeln der 12 heuser in diesem almanach gesezt sind auff funffterlay erhebung des polus Namlich auff den 42 grad 45 grad 48 grad 51 grad vnd 54 grad polus. zvelche tafeln gar nach dienend dem gantzen Europa das ist dem drittteil des ertrichs das Hoer sun Zaphet vnnnd seine kind in gebet vnd erbauyen habend. vnd endet sich gegen auffgang der Sonnen an sant Jorgen arm bey Constantino pel genant Helesponcus. vii an dē ryalser tanays das da schaydet Leyflanno vnd Reussen. Vnnd gegē vnder gang der Sonnen Gallitien Portigal vnnnd Bizantern Aber gegen mitternacht so endet Es sich hinder Norwegen. zvil den lappen vnnnd Eyfland Begen mit tag endet Es sich am mittel mere Dar inn der Romisch stul herschung hat zē Vnd etlich namhafft Stet sten mit dē gradenn Irer polus Inn ainer tafeln vornen in diesem Almanach. dar bey ain yeder mercken mag zvelchen polus Er am nechsten lig Als vlm hat an der hochhe des polus gantzer grad 48 Dar vmb sol man auff vlm die tafeln der 12 heuser dar ob 48 grad polus sten firmen. zvan die figur der 12 heuser bereit ist vnd die planeten dar ein gesezt zverden So mag man darnach vrrailen die sachen vnd an sehen das selb haus vii dē planeten der zu der selben sachen gebort.

So du dan die figur des himels machē zvilr auff dein furgenomenn zeit So merck auff den selben tag. das zaichen vnd grad dar in die O ist mit den selbē zaichen vnd graden gang in die tafel vnder dein polus Finst du aber dein polus nit ob den tafeln So nym den polus der an der zal dein polus am nechsten sey zē. Vnd nym fur dich die tafeln dar ob das zaichen standt dar Inn die Sonn ist So vinnst du in yeder tafel zu oberst beschribē das 10 11 12 1 2 vnd 3 hauf So such der O zaichenn im 10 hauf vii gang vnder sich ab bis du der Sonnē grad findest So hast du mit dē selben grad besetzt die sechs heuser auff dē mittag. vnd die andern 6 heuser nym die zaichen vnd grad gegen in uber So ist die figur bereit auff dē selben mittag dar ein setz die planetē in ire zaichē zvie du sy dan findest im Almanach auff dē selben mittag zvil du dan ain figur setzen auff ain andre stund vii minuten nach mittag So merck die stundē vii minuten neben dē zaichē vii grad der O vii schreib sy auff ain tisch dar zu thu die stundē vnd minuten auff die du es begert ze wissen vii allweg fur 6 stund des zeits dar auff du es begereft zu wissen setz hin zu ain minut zvas dan dar auf zvirt. das such in dē tafeln deins polus In zvelcher tafel du es findest oder das nechst dar bey So hast du gleich dar neben die 6 heuser fur die andre sechs heuser nym die zaichenn vnnnd grad die gegen In uben sten zvie du dann suchst am end In der figur des hymels Da hast du sy alle zvilff. Vnd zvirid im zamen thon der minutē mer dan 60 die zvirff dar vō vii thu dar fur ain stund zu dē stunden

Wurden dann der stund mer dan 24 die
wirff auch hyn zweg Und behalt die
ubrigem

Des nym ain Exemplum. Item wann
du wilt die figur des himels setzenn
vnd ordnenn mit denn 12 heusern
zeichen vñ planeten dar ein zc. In der
Jar zal Christi 1499 auff das Nery
O vnd In mayen am 9 tag 20 stund
vnd 40 minutē So ist die O geyesen
Im 8 27 grad Nym fur dich die taf
fel 48 grad polus auff Ullm So such
in d tafeld des Y vnder dē 10 hauf nebe
27 graden dar bey finst du 3 stund 39
minutē die schreib auff ein tisch. dar zu
thu die 20 stund vnd 40 minutē vñ
mer 3 minutē fur die 20 stund die drey
mal 6 in haltend So wirt dar auf 24
stund 22 minutē. wirff die 24 stund hin
zweg so bleibt noch 0 stund 22 minutē
Darnach besich in yvelcher tafeld du fin
dest 0 stund 22 minutē vnder dem po/
lus So findest du in der tafeld V 0 stund
22 minutē So suchst du dar neben vñ
der dem 10 hauf 6 grad V das setz in
das 10 hauf dar nebe finst du 18 8
setz in das 11 hauf. vñ dar nach 0 grad
setz in das 12 hauf. Darnach 28
grad setz in das erst hauf Darnach
18 grad N setz in das ander hauf. vnd
9 grad M setz inn das drit hauf Also
hast du die 6 heuser. Dar nach setz die
andern 6 heuser. Also so du hast fundē
Im 10 hauf 6 grad V So setz in das
viert hauf 6 grad L. vnd im 11 hauf
sten 18 grad 8 So setz in das 5 hauf
18 grad M Im zvelfften hauf sten 0 8
dar vmb setz in das sechst hauf 0 8
Im ersten hauf sten 28 grad 8 hie
rumb setz in das sibend hauf 28 grad

Im andern hauf sten 18 grad N so
setz in das 8 hauf 18 grad 8 Im drit
ten hauf sten 9 grad M So ist ze setze
in das neund hauf 9 grad K zc.

Darnach so setz in die figur die sibē pla
neten also Item die Sonn vnd Mon
sten bey ainander im 8 27 grad die soly
len geleyt zwerden in das aylff hauf B
14 grad im 8 der viert sten im zehendē
hauf. vnd U im 21 grad Sol sten
im achten hauf P in K 0 grad den setz
auch in das acht hauf Q 15 grad im
V der ster im zehendē hauf 22 grad
Im 8 ster im 11 hauf. vnd des trackē
haupt 27 grad im II ster im 11 hauf
vnd der trackenschryantz 27 grad im
A der ster Im 5 hauf. doch zwif das
des trackenschryantz allwegen gegenn
dem Ober ster vnd mit solchen gradē
vnd minuten als das 8 zc.

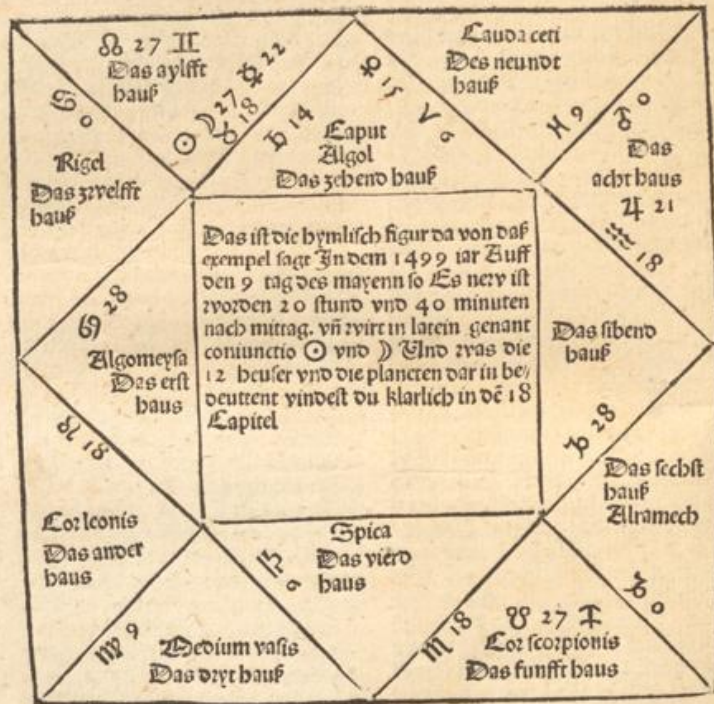

...cent
...munde
...f
M 9
S 0
T 16
adibus
H 11
...auf
...uff
...y all
...aten
...ant
...die
...es
...S
Das libro
bauf
S 2 5
Das fahé
bauf
H 11
S 2 5
U 17
Cae fcoptis
os fuffi bauf

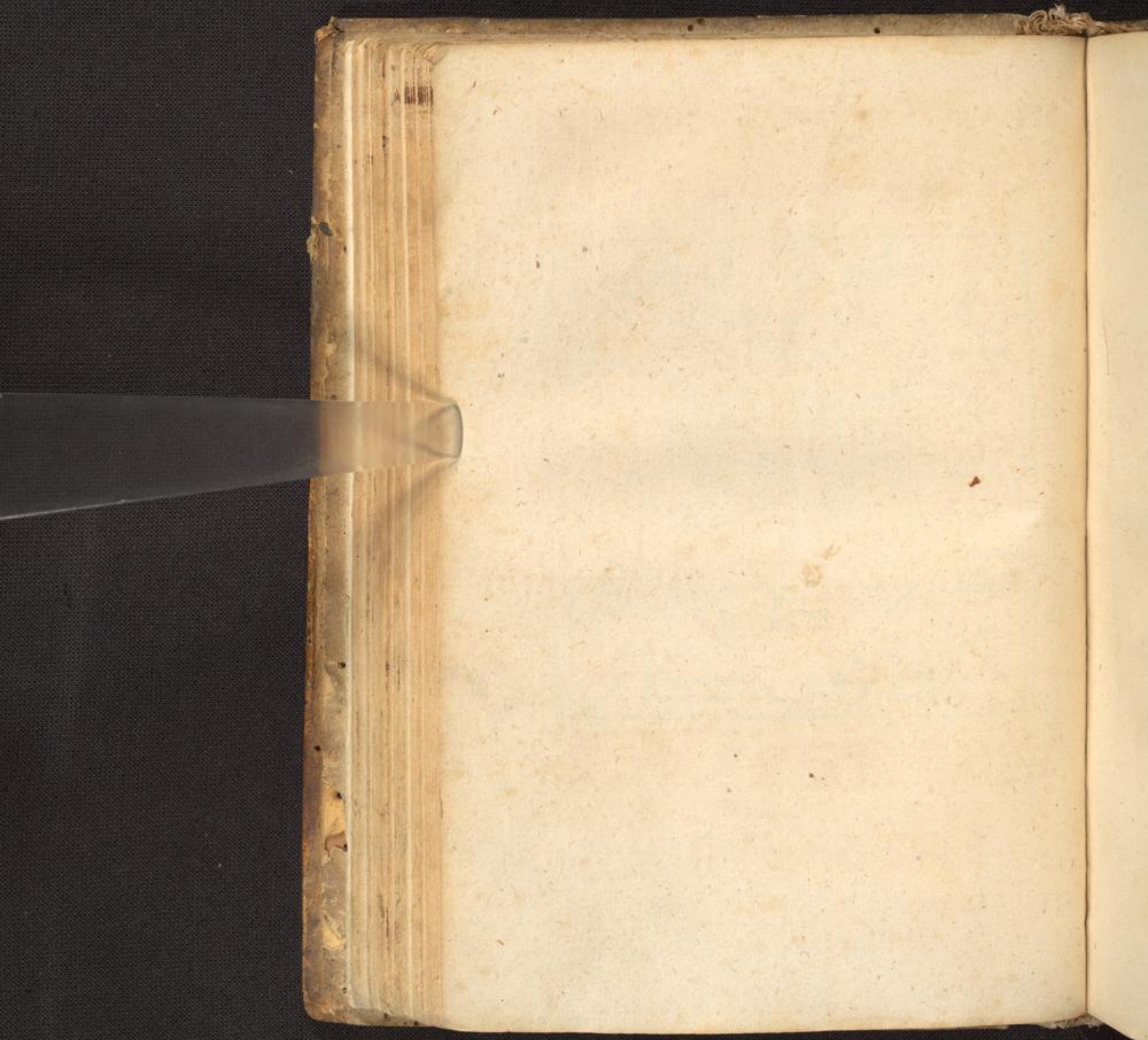

Ephemerides anno virginei
partus.:+ 1499

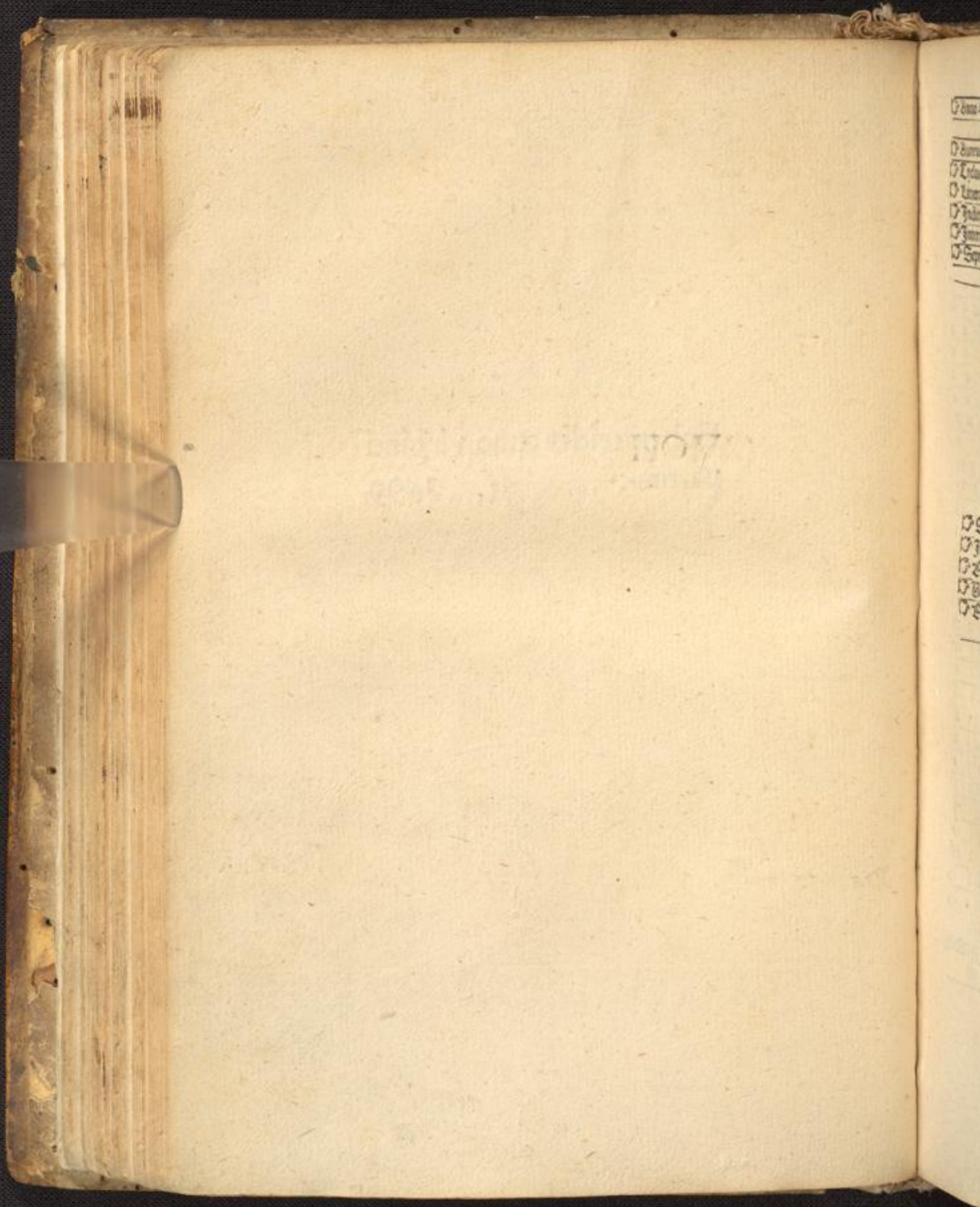

1666
1667
1668
1669
1670
1671
1672
1673
1674
1675
1676
1677
1678
1679
1680

1681
1682
1683
1684
1685
1686
1687
1688
1689
1690

Anno Domini 1499		Ephemerides	
☉ Aureus numerus	18	Quadragesima	17 Februarij
☽ Cyclus solaris	24	Pascha	31 Martij
☽ Littera dominicalis	f	Rogationes	5 Maij
☽ Inditio	2	Ascensio dñi	9 Maij
☽ Interuallum	6 hebdo s. dies	Pentecoste	19 Junij
☽ Septuagesima	27 Januarij	Aduentus dñi	1 Decembris

Præsentis Anno nulla erit luminarum eclipsis nobis apparens.

☽ Saturnus a	27 Augusti ad finem anni retrogradus.
☽ Iupiter a	5 Junij ad 27 Septembris retrogradus.
☽ Mars a	18 Augusti ad 20 Octobris retrogradus.
☽ Venus ab initio	Martij ad 11 Aprilis retrograda.
☽ Mercurius ab	8 Martij ad 29 eiusdem. rursus a 7 Julij ad 25 eiusdem et a 27 Octobris ad 16 Nouembris retrogradus.

1497	D. A. D. S. E. D. A. S. T.																
Januarius	O		D		b		4		♁		♀		♃				
	h	m	h	m	h	m	h	m	h	m	h	m	h	m			
Lucificio dñi	20	31	5	43	1	44	27	2	0	30	7	31	2	20	4	24	
	2	21	32	19	38	1	45	27	16	1	11	8	35	4	1	4	21
	3	22	33	3	46	1	46	27	30	1	52	9	38	5	44	4	13
	4	23	35	17	32	1	47	27	45	2	33	10	41	7	28	4	15
	5	24	36	1	27	1	49	27	59	3	14	11	44	9	13	4	12
F Epiphania dñi	6	25	37	15	48	1	50	28	13	3	56	12	47	10	58	4	9
	7	26	38	0	34	1	51	28	28	4	37	13	49	12	43	4	6
Erhardi	8	27	40	15	14	1	53	28	42	5	18	14	51	14	29	4	3
	9	28	41	29	47	1	54	28	56	6	0	15	52	16	17	4	0
Pauli here	10	29	42	13	33	1	55	29	10	6	41	16	52	18	6	3	57
	11	0	43	27	11	1	57	29	24	7	22	17	52	19	56	3	53
	12	1	45	10	32	1	59	29	38	8	4	18	51	21	46	3	50
F Octava epi	13	2	46	23	34	2	2	29	52	8	45	19	50	23	36	3	47
Fodias	14	3	47	6	25	2	4	0	6	9	27	20	49	25	27	3	43
	15	4	48	18	57	2	7	0	21	10	8	21	47	27	19	3	41
Barclii	16	5	49	1	13	2	9	0	35	10	50	22	45	29	11	3	37
Antonij con	17	6	50	13	22	2	12	0	50	11	31	23	43	1	2	3	34
Pulce vir.	18	7	51	25	40	2	15	1	4	12	13	24	40	2	54	3	31
	19	8	52	8	14	2	17	1	18	12	55	25	36	4	46	3	28
F Fabiani et se.	20	9	53	20	50	2	20	1	32	13	37	26	31	6	38	3	25
Agnetis	21	10	54	2	53	2	23	1	46	14	19	27	26	8 ^a	20	3	21
Vincenij	22	11	54	15	5	2	26	2	0	15	1	28	20	10	23	3	18
	23	12	55	27	12	2	29	2	14	15	43	29	13	12	16	3	15
Thymote	24	13	56	9	35	2	33	2	28	16	25	0	6	14	9	3	12
Pauli couer.	25	14	57	22	15	2	36	2	42	17	7	0	58	16	1	3	9
	26	15	58	5	11	2	39	2	56	17	49	1	49	17	53	3	5
F	27	16	58	18	19	2	43	3	11	18	30	2	39	19	45	3	3
	28	17	59	1	46	2	46	3	25	19	11	3	28	21	37	2	59
	29	19	0	15	29	2	50	3	39	19	53	4	17	23	28	2	56
	30	20	0	26	39	2	53	3	53	20	35	5	5	25	18	2	53
	31	21	1	14	9	2	57	4	7	21	17	5	52	27	8	2	49
						1	2	31	0	16	0	10	1	44	0	54	
Latitudo planetarum ad diem	10	2	27	0	17	0	7	1	11	1	39	2	5				
	20	2	22	0	19	0	3	0	31	1	50						

1499 Aspectus lune ad solem et planetas.

Solis et planetarum inter se.

Jan.	☉	♄	♃	♂	♀	♁
	oc	oc	or	oc	or	
1					♁ 3	♄♁♁
2	△ 3		△ 14	* 21		
3						□ 4
4	□ 11	16	□ 18			
5		♁ 1			△ 19	* 17
6	* 17		* 21			
7				♁ 7		
8					□ 0	* ♁♁
9		△ 4				♁♁♁♁♁
10					* 6	♁ 8
11	♁ 6	48	□ 9	♁ 5	* 20	
12						□ 0 ♄
13		* 16				
14				□ 6		
15			* 23		♁ 6	* 20
16	* 10			△ 21		
17						
18		♁ 13	□ 11			♁♁♁
19	□ 1	52				□ 18 □ ♄♁
20			△ 22		* 13	
21	△ 18					△ 15
22				♁ 0		
23		* 11			□ 4	♁♁
24						♁♁♁
25		□ 17	♁ 18		△ 16	□ ♄♁
26	♁ 21	16				* ♁♁
27				△ 1		♁ 3
28		△ 2				* ♁♁
29				□ 8		
30			△ 7		♁ 9	
31	△ 13			* 13		

1499	D. S. D. P. D. S. S. S. S. S. S. S. S.																	
Februarius.	O		D		h		4		♂		♀		♁					
	m		m		m		m		m		m		m					
Brigide vir	1	22	2	28	m	51	3	1	4	21	21	59	6	39	28	50	2	46
Purificatio	2	23	2	13	m	11	3	5	4	35	22	41	7	25	0	47	2	43
♂ Blasij	3	24	3	27	♂	31	3	9	4	49	23	22	8	10	2	35	2	40
	4	25	3	10	♂	54	3	14	5	3	24	4	8	54	4	22	2	37
Agathe vir.	5	26	4	25	♂	7	3	18	5	17	24	47	9	37	6	8	2	33
Dorothee	6	27	4	9	♂	17	3	22	5	31	25	29	10	19	7	53	2	30
	7	28	5	23	♂	5	3	27	5	45	26	11	10	59	9	37	2	27
	8	29	5	6	♂	27	3	31	5	58	26	53	11	37	11	20	2	24
♂ Apollonie vir	9	0	5	19	♂	31	3	35	6	12	27	35	12	13	11	3	2	21
♂ Scholastice	10	1	5	2	♂	20	3	40	6	26	28	17	12	47	14	45	2	17
	11	2	6	14	♂	59	3	45	6	39	28	59	13	19	16	25	2	14
	12	3	6	27	♂	23	3	50	6	53	29	41	13	50	18	3	2	11
	13	4	6	9	♂	34	3	55	7	6	0	24	14	21	19	38	2	8
Valentini	14	5	6	21	♂	29	4	1	7	20	1	7	14	51	21	12	2	5
	15	6	6	3	♂	17	4	6	7	33	1	50	15	21	22	44	2	2
Juliane	16	7	6	15	♂	17	4	11	7	47	2	32	15	49	24	14	1	59
♂	17	8	6	27	♂	39	4	17	8	0	3	14	16	15	25	42	1	56
	18	9	6	10	♂	17	4	22	8	13	3	56	16	39	27	7	1	53
	19	10	6	22	♂	51	4	27	8	26	4	38	17	1	28	29	1	50
	20	11	6	5	♂	18	4	33	8	40	5	20	17	20	29	48	1	46
	21	12	6	17	♂	54	4	39	8	53	6	1	17	37	1	4	1	43
Petri catbe	22	13	6	0	♂	41	4	45	9	6	6	42	17	52	2	18	1	40
	23	14	6	13	♂	50	4	51	9	19	7	23	18	5	3	28	1	37
♂ Barthie apo.	24	15	6	27	♂	16	4	57	9	32	8	4	18	17	4	33	1	34
	25	16	6	10	♂	55	5	3	9	45	8	45	18	27	5	33	1	30
	26	17	5	24	♂	52	5	9	9	58	9	27	18	34	6	29	1	27
	27	18	5	9	♂	8	5	15	10	10	10	9	18	39	7	20	1	24
	28	19	4	23	♂	44	5	21	10	23	10	51	18	42	8	7	1	21
Latitudo planetarum ad diem	10	2	18	0	20	0	1	0	51	1	13							
	20	2	9	0	22	0	12	3	23	1	25							

1499 Aspectus lune ad solem et planetas.

Solis et planetarum inter se.

Febr.	☉	♃	♄	♂	♀	♁
	oc	oc	or	oc	or	
1		♂ 8	□ 4			△ 1 * ☉ ♂
2	□ 18 17					
3			* 11		△ 21	□ 10 * ♃ ♁
4						
5	* 2	△ 14		♂ 0		* 22 ♁ ♂
6					□ 3	
7		□ 19	♂ 23			
8					* 10	
9	♂ 21 21			* 16		
10		* 3				
11					♂ 3	
12			* 21	□ 5		
13				♂ 10		* ☉ ♃
14			△ 21			
15	* 9	♂ 2	□ 9			
16						* 17
17	□ 21 29		△ 20			
18					* 13	
19		* 23				
20	△ 12			♂ 0		□ 11 △ ♃ ♂
21						♁ ♂
22		□ 8	♂ 16		□ 0	
23					△ 3	
24		△ 14		△ 21		
25	♂ 9 40					
26						
27			△ 2	□ 2	♂ 15	♂ 21
28		♂ 19				

1499	T. A. D. S. A. S. A.															
Janus	☉	☽	♄	♃	♂	♀	♁	♂	♀	♁	♂	♀	♁	♂	♀	♁
	H	M	♄	♃	♂	♀	♁	♂	♀	♁	♂	♀	♁	♂	♀	♁
	1 20	4 8	40	5 27	10 31	11 23	13 44	8 48	1 18							
	2 21	3 23	38	5 34	10 48	12 15	18 39	9 23	1 14							
☿	3 22	3 8	15	5 40	11 0	12 57	18 38	9 53	1 11							
Adriani	4 23	2 22	15	5 47	11 13	13 40	18 32	10 7	1 8							
	5 24	2 5	55	5 54	11 25	14 23	18 23	10 32	1 5							
	6 25	1 19	35	6 0	11 38	15 6	18 11	10 39	1 2							
Perpetue	7 26	1 3	2	6 7	11 50	15 49	17 56	10 43	0 58							
	8 27	0 16	12	6 14	12 3	16 31	17 39	10 37	0 55							
	9 28	0 29	0	6 20	12 15	17 13	17 20	10 24	0 52							
☿	10 28	59 11	H	31	6 27	12 27	17 55	16 59	10 4	0 49						
	11 29	58 23	V	52	6 34	12 39	18 37	16 36	9 36	0 46						
Gregorij pape	12 0	57 6	V	8	6 41	12 52	19 20	16 11	9 0	0 42						
	13 1	56 18	♄	15	6 48	13 4	20 3	15 45	8 19	0 39						
	14 2	55 0	♄	11	6 55	13 16	20 46	15 17	7 36	0 36						
	15 3	54 11	56	7 2	13 28	21 29	14 47	6 46	0 33							
	16 4	53 23	36	7 9	13 40	22 12	14 15	5 48	0 30							
☿	17 5	52 5	II	21	7 17	13 52	22 55	13 41	4 50	0 26						
Gertrudis	18 6	51 17	♁	29	7 24	14 3	23 37	13 6	3 51	0 23						
	19 7	50 0	♁	5	7 31	14 14	24 19	12 31	2 53	0 20						
	20 8	49 12	54	7 38	14 25	25 1	11 55	1 55	0 17							
Benedicti	21 9	48 25	♁	46	7 45	14 36	25 43	11 19	0 58	0 14						
	22 10	47 8	♁	48	7 53	14 46	26 25	10 43	0 6	0 10						
	23 11	45 22	5	8 0	14 57	27 7	10 8	29 20	0 7							
☿	24 12	44 5	♄	4	8 7	15 8	27 50	9 33	28 40	0 4						
Annunciatio	25 13	43 19	♁	43	8 15	15 19	28 33	8 58	23 5	0 1						
	26 14	42 3	55	8 22	15 30	29 16	8 24	27 35	29 58							
	27 15	41 18	18	8 29	15 40	29 57	7 50	27 11	29 55							
	28 16	39 2	55	8 37	15 50	0 40	7 18	27 3	29 52							
	29 17	38 17	45	8 44	16 0	1 23	6 48	27 1	29 49							
	30 18	36 2	45	8 52	16 10	2 6	6 20	27 2	29 46							
☿	31 19	34 17	43	8 59	16 20	2 49	5 54	27 6	29 43							
				1	2 5	0 24	0 19	4 44	2 38							
Latitudo planetarum ad diem	10	2	0	0 26	0 27	5 37	2 44	2 44	2 44	♁						
	20	1	58	0 29	0 37	6 57	0 55									

1499 Aspectus lune ad tolem et planetas. Solis et planetarum inter se.

Die	☉	b oc	♃ or	♄ er	♅ oc	♆ oc	
1	△ 20		□ 3	* 5			
2							
3			* 5		△ 16	△ 3	
4	□ 2	29					
5		△ 0		♄ 16	□ 22	□ 9	♃ * ♄ ♀
6	* 12						
7		□ 6	♄ 17			* 15	
8					* 3		
9		* 14					
10				* 13			
11	♄ 13	0					
12			* 14		♄ 19	♄ 6	
13				□ 4			
14		♄ 14					
15			□ 3	△ 22			
19						* 21	♄ ☉ ♀
17	* 1		△ 18		* 16		* ♄ ♀
18							
19	□ 15	59	* 15		□ 22	□ 6	♃
20							
21		□ 22		♄ 0		△ 11	
22	△ 4		♄ 11		△ 4		♄ ☉ ♀
23							
24		△ 5					
25				△ 17		♄ 15	* ♄ ♀
26	♄ 19	31		△ 19	♄ 8		
27				□ 21			* ☉ ♃
28		♄ 9	□ 21				
29				* 23		△ 15	
30			* 22		△ 7		
31	△ 3				□ 16		

5 25 31
V V
m m m
13 44 8 48 1 18
15 29 9 23 1 14
16 29 9 23 1 14
17 10 7 1 8
18 25 10 22 1 7
18 11 10 29 1 2
17 16 10 45 0 8
17 29 10 27 0 11
17 20 10 21 0 12
16 19 10 4 0 49
16 28 9 26 0 46
16 11 9 0 0 44
15 41 8 19 0 39
15 17 7 26 0 36
14 47 6 46 0 33
14 5 48 0 30
14 4 50 0 28
13 3 51 0 25
13 2 53 0 20
12 55 1 55 0 17
12 19 0 53 0 14
10 44 0 51 0 10
10 8 29 22 0 7
9 21 28 40 0 4
8 19 25 51 0 1
8 24 27 36 59 70
7 10 27 11 57 10
7 18 27 2 59 15
6 48 27 1 59 40
6 20 27 2 59 44
5 54 27 6 59 49
4 44 2 59
3 37 2 44 50
2 6 57 0 11

1499 Aspectus lune ad solem et planetas.

Solis et planetarum inter se.

Apul.	☉	♄	♃	♂	♀	♁	
		oc	or	or	or	or	
1		△ 12			□ 6		♁♂
2	□ 9	♄ 57				* 21	
3		□ 18		♂ 10	* 9		*♂♀
4	* 21		♂ 7				
5							
6		* 2					
7						♂ 22	
8				* 11	♂ 1		
9			* 6				♂♀♁
10	♂ 5	2					□♄♂
11		♂ 3	□ 19	□ 4			
12							
13				△ 12	* 2	* 11	
14			△ 9				
15	* 19				□ 16		♁♂
16		* 6				□ 8	
17							
18	□ 7	10	□ 15		△ 2	△ 23	
19			♂ 5	♂ 0			*♂♁
20	△ 18	△ 21					
21							*♄♁
22					♂ 12		
23			△ 14	△ 12		♂ 19	♂☉♄
24							♂♄♂
25	♂ 3	30	♂ 1	□ 14	□ 16		
26					△ 18		
27			* 14	* 18			
28					□ 20	△ 16	♁♂
29	△ 12	△ 3					
30						□ 20	

1499 Aspectus lune ad solem et planetas.

Solis et planetarum inter se.

Die	☉	♄	♃	♂	♀	♁
	or	er	er	er	er	er
1	□ 20 18	□ 8	♂ 21		*	1
2			♂ 5			
3		* 15				□ ☉ ♃
4	* 9				*	10
5						
6		* 18		♂ 0		♂ ♄ ♁
7			* 9			
8		♂ 17				
9	♂ 20 40	□ 7			♂ 7	□ ♃ ♁
10			□ 2			
11		△ 20		*	9	
12			△ 19			
13		* 19				♁ ♁
14						
15	* 8			□ 3		
16		□ 6	♂ 19		△ 15	* 6 ♂ ☉ ♁
17	□ 19 12		♂ 21			□ ♂ ♁
18		△ 12				
19					□ 0	* ♃ ♁
20	△ 3				△ 10	
21		△ 2		♂ 6		
22		♂ 14		△ 5		□ ☉ ♂
23			□ 3			
24	♂ 10 30			□ 8		
25		* 4		△ 13	♂ 3	♁ ♁ ♃ ♁
26		△ 20		* 11		
27					□ 20	
28	△ 22	□ 23				
29			♂ 9			
30					* 4	△ 0
31	□ 8	♁ 7		♂ 2		

1499	☉		☽		♂		♀		♃		♄		♅					
Junius	II	K	♄	♃	♂	♀	♃	♄	♅	♄	♃	♂	♀	♅				
	g	m	g	m	g	m	g	m	g	m	g	m	g	m				
Procomedis	1	19	5	26	49	17	10	22	10	15	27	4	16	4	25	26	25	
f. Darcellini	2	20	2	9	29	17	17	22	10	16	5	5	14	6	12	26	22	
Erasmii	3	20	59	21	8	44	17	24	22	11	16	43	6	12	7	59	26	19
	4	21	56	3	8	35	17	31	22	11	17	21	7	11	9	45	26	18
Bonifaci	5	22	53	15	13	17	38	22	11	17	59	8	10	11	29	26	12	
	6	23	50	26	53	17	45	22	10	18	36	9	9	13	11	26	9	
	7	24	47	8	II	41	17	52	22	9	19	13	10	9	14	52	26	6
	8	25	44	20	35	17	59	22	7	19	50	11	9	16	33	26	3	
f. Primi et soe.	9	26	41	2	69	36	18	4	22	5	20	27	12	9	18	14	26	0
	10	27	38	14	41	18	11	22	4	21	3	13	10	19	52	25	56	
Barnabe	11	28	35	26	50	18	18	22	2	21	38	14	11	21	27	25	53	
	12	29	32	9	10	18	25	22	0	22	13	15	12	22	58	25	50	
	13	0	29	21	44	18	32	21	59	22	48	16	13	24	28	25	47	
	14	1	26	4	43	18	39	21	57	23	23	17	14	25	57	25	44	
Eliti	15	2	23	18	0	18	46	21	55	23	58	18	15	27	26	25	40	
f.	16	3	20	1	34	18	53	21	52	24	32	19	17	28	51	25	37	
	17	4	17	15	13	19	0	21	48	25	6	20	19	0	12	25	34	
Dara et.	18	5	14	29	40	19	6	21	45	25	40	21	22	1	29	25	31	
Bervasiq	19	6	11	14	40	19	13	21	41	26	14	22	25	2	43	25	28	
	20	7	8	29	43	19	19	21	38	26	48	23	28	3	53	25	24	
Albani	21	8	5	14	41	19	25	21	34	27	22	24	31	4	58	25	21	
Abaci et so.	22	9	2	29	15	19	31	21	30	27	55	25	35	5	59	25	18	
f.	23	9	59	13	35	19	37	21	27	28	28	26	39	6	56	25	15	
Joanis bap.	24	10	56	27	46	19	43	21	23	29	1	27	43	7	49	25	12	
	25	11	53	11	40	19	49	21	19	29	34	28	47	8	37	25	9	
Johis et pau.	26	12	50	25	21	19	55	21	14	0	6	29	52	9	18	25	6	
	27	13	47	8	38	20	1	21	9	0	38	0	57	9	51	25	3	
Leonis	28	14	44	21	34	20	7	21	4	1	10	2	2	10	22	25	0	
Petri et pau.	29	15	41	4	23	20	13	20	58	1	41	3	7	10	52	24	57	
f. Lome pa	30	16	38	17	7	20	15	20	53	2	12	4	12	11	12	24	53	
					1	1	57	0	52	2	29	1	53	1	27			
Lantudo planearum ad diem.					10	1	58	0	56	2	49	2	13	1	15			
					20	2	1	1	0	3	8	2	21	0	0			

Jun.	☉	♄	♃	♂	♀	♁	
		or	or	or	or	oc	
1						☐ 15	* ♀ ♁
2	*	23					
3			*	1			
4					♂ 7	* 13	☉ ☐ ♃ * ♄ ♂
5		♂ 5	☐ 15	*	6		
6							
7				☐	23		
8	♂ 11	24	☐ 3				☽ ☽
9					*	21	* ♄ ♁
10		*	7	☐ 15		♂ 11	
11							☐ ♄ ♁
12		☐	19			☐ 12	
13	*	18	♂ 1				
14							
15		☐ 2		♂ 11	☐ 1	* 20	
16	☐ 3	36					♂ ♄ ♁
17				☐ 18			
18	☐ 9					☐ 3	☐ ♃ ♁
19		♂ 8	☐ 11	☐ 19	♂ 15		
20						☐ 7	
21			*	11	☐ 22		
22	♂ 17	34					☽ ☽
23		☐ 11					
24				*	3	☐ 0	♂ 19
25		☐ 14	♂ 17				
26						☐ 9	
27	☐ 10	* 21					* ♄ ♁
28				♂ 19	* 22		
29	☐ 23	17				☐ 14	
30		*	7				

1499 Aspectus lune ad solem et planetas.

Solis et planetarum inter se.

3 ^{us}	☉	♄	♃	♂	♀	♁
	cr	er	or	er	oc	
1						☐ 22
2	* 14	♂ 17	☐ 17			
3	*			* 21		☐ ♄ ♃
4				♂ 6	* 11	* ☉ ♄
5			△ 6			
6				☐ 12		☽ ♁ * ♀ ♁
7		* 20				
8	♂ 1	8				
9				△ 1	* 18	♂ 4
10		☐ 5	♂ 2			△ ♀ ♁
11						
12		△ 12			☐ 5	
13	* 2			♂ 18	* 11	
14			△ 13		△ 13	△ ♃ ♀
15	☐ 9	34			☐ 12	
16		♂ 20	☐ 16			♂ ☉ ♁
17	△ 16				△ 11	
18		* 16	△ 3			
19				♂ 4		☽ ♁
20		△ 23		☐ 5		
21					♂ 8	
22	♂ 1	54	♂ 21	* 9		
23		☐ 4		△ 19		
24						
25		* 10			△ 19	
26					☐ 8	
27	△ 1		* 12	♂ 3		
28						
29	☐ 15	32	☐ 20		* 0	☐ 6 △ ☉ ♀
30		♂ 5				* 20
31						

1499													♄	♃	♂	♁	♁	♁	♁	♁
Augustus.	○	☾	♄	♃	♂	♁	♁	♁	♁	♁	♁	♁	♁	♁	♁	♁	♁			
	♁	♁	♁	♁	♁	♁	♁	♁	♁	♁	♁	♁	♁	♁	♁	♁	♁			
Petri ad vin.	1	17	11	14	18	22	32	17	8	14	23	10	18	29	0	43	23	11		
	2	18	9	26	9	22	31	17	0	14	46	11	27	0	31	23	8			
Stephani	3	19	6	7	9	22	37	16	52	14	58	12	36	1	24	23	5			
†	4	20	4	20	10	22	40	16	45	15	10	13	46	2	22	23	2			
	5	21	2	2	35	22	42	16	37	15	21	14	55	3	24	22	59			
Sicri pape	6	22	0	15	17	22	45	16	29	15	31	16	5	4	29	22	56			
Afre	7	22	58	28	10	22	47	16	21	15	40	17	15	5	37	22	53			
Liriaci et so.	8	23	56	11	13	22	49	16	14	15	49	18	25	6	49	22	50			
	9	24	54	24	37	22	50	16	6	15	57	19	35	8	5	22	46			
Laurentij m.	10	25	52	8	26	22	52	15	58	16	5	20	45	9	24	22	43			
† Tyburti	11	26	50	22	30	22	53	15	51	16	12	21	55	10	46	22	40			
Clare	12	27	48	7	5	22	55	15	43	16	18	23	5	12	10	22	37			
Hippolyti	13	28	46	21	19	22	56	15	35	16	23	24	15	13	35	22	34			
	14	29	44	5	9	22	58	15	28	16	27	25	25	15	3	22	29			
Assumptio	15	0	41	19	0	22	59	15	21	16	30	26	36	16	33	22	26			
	16	1	39	3	26	23	1	15	14	16	32	27	47	18	4	22	23			
	17	2	37	18	1	23	2	15	7	16	33	28	58	19	36	22	20			
† Agapiti	18	3	35	2	14	23	3	15	0	16	33	0	9	21	10	22	17			
	19	4	33	15	55	23	3	14	53	16	32	1	21	22	46	22	13			
Bernardi	20	5	32	29	17	23	4	14	47	16	31	2	32	24	23	22	11			
	21	6	30	12	25	23	4	14	40	16	28	3	43	26	0	22	8			
Timothei	22	7	28	25	18	23	5	14	33	16	23	4	54	27	38	22	5			
	23	8	26	7	51	23	5	14	26	16	17	6	5	29	17	22	2			
Bartolomei	24	9	24	20	30	23	6	14	20	16	10	7	17	0	58	21	58			
†	25	10	23	2	27	23	6	14	13	16	3	8	28	2	40	21	55			
	26	11	21	14	23	23	6	14	8	15	55	9	40	4	22	21	52			
Ruffi	27	12	20	26	21	23	6	14	3	15	47	10	52	6	4	21	49			
Augustini	28	13	18	8	52	23	6	13	57	15	38	12	4	7	47	21	46			
Decol.f. Jo.	29	14	17	21	29	23	5	13	51	15	29	13	16	9	30	21	42			
	30	15	15	3	58	23	4	13	46	15	19	14	27	11	15	21	39			
	31	16	14	16	14	23	3	13	40	15	9	15	39	12	59	21	36			
					1	2	18	1	11	4	22	1	19	1	0					
Latitudo planetarum ad diem.		10	2	22	1	12	4	30	1	0	0	27	2	27						
		20	2	26	1	12	4	38	0	36	1	9								

1499 Aspectus lune ad solem et planetas. Solis et planetarum inter se.

Aug.	☉	♄	♃	♂	♀	♁
	or	or	or	or	or	oc
1	* 8		△ 7	* 3		♁ ☉ ♃
2						♁ ♁
3				□ 14	♂ 9	
4		* 5				
5						♁ 2 □ ♁ ♁
6	♂ 13	49	□ 14	♁ 2	△ 1	
7						□ ☉ ♄
8		△ 21			* 13	
9						
10			△ 13	♁ 14	□ 23	* 3 * ♃ ♁
11	* 7					
12			□ 15			□ 9 * ♄ ♁
13	□ 14	7 ♁ 3			△ 5	
14			* 18	△ 20		♁ ♃ ♁
15	△ 21					♁ ♁ △ ♁ ♁
16			□ 21			
17		△ 9			♁ 21	
18			♁ 23			
19		□ 13		* 1		♁ 15 □ ♄ ♁
20	♁ 12	25				
21		* 20				
22					△ 21	
23			* 13	♁ 12		
24						
25	△ 18				□ 13	△ 1
26		♁ 12	□ 0			
27						□ 22
28	□ 9	38		△ 10	* 15	* 7
29						
30				□ 22		* 15
31	* 0	* 14				△ ♁ ♁

1499 Aspectus lune ad solem et planetas.

Solis et planetarum inter se.

Sept.	☉	♃	♄	♅	♆	♇
	or	ec	or	or	or	or
1						
2		☐ 22	♄ 5	♄ 7	♄ 13	
3						
4						♄ ☉ ♄
5	♄ 1	☐ 37	♄ 5			♄ 3
6			♄ 16	♄ 17		☐ ♃ ♄ Δ ♃ ♄
7				*	11	Δ ☉ ♃
8			☐ 18			
9	*	15	♄ 9		☐ 18	* 21 * ♄ ♄
10			* 18	Δ 17		
11	☐ 19	28			Δ 23	♄ ♄
12				☐ 20		☐ 6
13		Δ 15				
14	Δ 4			* 23		Δ 19
15		☐ 19	♄ 1			
16				♄ 12		♄ ♄ ♄
17						Δ ♄ ♄
18		*	2			
19	♄ 1	50		* 16	♄ 11	
20					♄ 2	
21						
22		♄ 23	☐ 3		Δ 3	
23						♄ ☉ ♄
24	Δ 11		Δ 16	* 8		
25					Δ 0	Δ 22 ♄ ♄
26				☐ 18		
27	☐ 4	2	Δ 20		* 14	Δ ☉ ♄
28						☐ 13
29	*	18		♄ 1	Δ 1	
30		☐ 5				Δ ♃ ♄

1499	M.D.XLIX																							
October	O		D		h		4		♂		♀		♁		♂									
	☾	☽	♁	♂	♁	♂	♁	♁	♁	♁	♁	♁	♁	♁	♁	♁	♁							
	☾	☽	♁	♂	♁	♂	♁	♁	♁	♁	♁	♁	♁	♁	♁	♁	♁							
Remigij	1	16	47	2	14	21	50	12	29	6	12	23	22	4	51	19	58							
Leodegarij	2	17	47	15	35	21	46	12	30	5	56	24	36	6	17	19	55							
	3	18	47	29	13	21	42	12	31	5	40	25	50	7	41	19	51							
Francisci cōfe.	4	19	47	13	9	21	38	13	33	5	25	27	4	9	4	19	48							
	5	20	47	27	18	21	34	12	35	5	11	28	18	10	25	19	45							
f	6	21	47	11	40	21	30	12	37	4	57	29	32	11	45	19	42							
	7	22	47	26	22	21	26	12	39	4	44	0	46	13	2	19	39							
	8	23	47	11	22	21	22	12	41	4	32	2	1	14	16	19	35							
Dionisi epi	9	24	47	26	22	21	17	12	43	4	21	3	15	15	26	19	32							
	10	25	47	11	8	21	13	12	45	4	11	4	29	16	35	19	29							
	11	26	47	25	19	21	9	12	47	4	2	5	43	17	43	19	26							
	12	27	47	9	0	21	4	12	49	3	54	6	57	18	49	19	23							
f	13	28	47	22	24	21	0	12	51	3	47	8	12	19	50	19	19							
Calisti pape	14	29	47	5	40	20	55	12	53	3	39	9	26	20	45	19	16							
	15	0	48	18	34	20	51	12	59	3	31	10	41	21	33	19	13							
Balli epi	16	1	48	1	9	20	46	13	3	23	11	56	22	20	19	10								
	17	2	49	13	27	20	41	13	7	3	15	13	10	23	5	19	7							
Luce euāge	18	3	49	25	39	20	35	13	11	3	7	14	25	23	47	19	3							
	19	4	50	7	46	30	31	13	15	2	59	15	40	24	26	19	0							
f	20	5	50	19	46	20	26	13	19	2	52	16	54	25	2	18	57							
Undeci mil.	21	6	50	1	39	20	21	13	23	2	53	18	9	25	27	18	54							
Severi	22	7	51	13	24	20	16	13	27	2	55	19	24	25	49	18	51							
	23	8	51	25	2	20	11	13	32	2	58	20	39	26	5	18	47							
	24	9	51	6	42	20	6	13	37	3	0	21	54	26	19	18	44							
Crispini	25	10	52	18	44	20	1	13	43	3	3	23	9	26	27	18	41							
	26	11	53	1	11	19	56	13	48	3	6	24	24	26	29	18	38							
f	27	12	54	14	1	19	50	13	54	3	9	25	39	25	26	18	35							
Simonis epi	28	13	54	27	2	19	45	13	59	3	13	26	54	26	15	18	31							
	29	14	55	10	15	19	39	14	5	3	17	28	9	25	57	18	28							
	30	15	56	23	40	19	34	14	10	3	22	29	24	25	37	18	25							
	31	16	56	7	37	19	28	14	16	3	27	0	32	25	14	15	22							
Latitudo planetarum ad diem			1		2		41		1		9		3		29		0		55		2		14	
			10		2		43		1		7		2		35		1		11		2		58	
			20		2		45		1		5		1		51		1		18		2		43	

1499 Aspectus lune ad solem et planetas. Solis et planetarum inter se.

Octob.	☉	♃	♄	♅	♆	♁
	of	oc	oc	or	oc	
1						* 5
2		△ 11			♂ 19	
3			△ 23	♂ 11		
4	♂ 12	40				
5						
6		♂ 16	□ 2		♂ 0	
7				△ 13	* 7	□ ♃ ♁
8	* 22		* 3			
9				□ 13	□ 12	♂ ♁
10		△ 17			* 10	♂ ♁ ♁
11	□ 3	9		* 15	△ 19	
12		□ 22	♂ 8			□ 19
13	△ 13					
14						♂ ♃ ♁
15		* 5			△ 6	
16				♂ 5		
17			* 0		♂ 0	△ ♃ ♁
18	♂ 18	7				
19			□ 11			
20		♂ 2			♂ 12	
21				* 3		
22			△ 0		△ 12	
23				□ 17		♂ ♁
24	△ 7					
25		* 3			□ 9	△ 16
26	□ 22	17		△ 4		
27		□ 12	♂ 1			□ 23
28					* 0	□ ☉ ♃
29	* 9	△ 17				
30				♂ 17		* 4
31			△ 11			

1499	D. A. D. A. D. A. S. D. D. A.																	
November	☉	☽	♁	♂	♃	♄	♅	♆	♇	♈	♉	♊	♋	♌	♍	♎		
	♏	♐	♑	♒	♓	♈	♉	♊	♋	♌	♍	♎	♏	♐	♑	♒		
Omnia fan.	1	17	57	21	♏	48	19	23	14	21	3	37	1	54	24	49	18	19
	2	18	58	6	♏	11	19	17	14	27	3	37	3	9	24	21	18	16
F	3	19	58	20	♏	45	19	12	14	34	3	44	4	24	23	46	18	13
	4	20	59	5	♏	26	19	6	14	42	3	52	5	40	23	10	18	10
	5	22	0	20	♏	15	19	1	14	49	4	1	6	55	22	32	18	7
Leonardi	6	23	1	5	♏	11	18	56	14	57	4	11	8	11	22	54	18	4
	7	24	2	20	♏	3	18	51	15	4	4	22	9	26	21	17	18	0
	8	25	3	4	♏	37	18	46	15	11	4	34	10	42	20	42	17	57
	9	26	4	18	♏	43	18	41	15	19	4	47	11	58	20	7	17	54
F	10	27	5	2	♏	15	18	36	15	26	5	1	13	13	19	33	17	51
Dartini epi	11	28	6	15	♏	18	18	32	15	33	5	16	14	29	19	3	17	48
	12	29	7	28	♏	19	18	27	15	41	5	31	15	45	18	39	17	44
Bricij	13	0	8	10	♏	51	18	22	15	49	5	44	17	0	18	19	17	41
	14	1	9	22	♏	57	18	17	15	58	5	59	18	16	18	2	17	38
	15	2	10	4	♏	57	18	13	16	7	6	15	19	31	17	52	17	35
	16	3	11	16	♏	47	18	8	16	15	6	32	20	47	17	45	17	32
F	17	4	12	28	♏	40	18	3	16	24	6	50	22	2	17	47	17	28
	18	5	14	10	♏	31	17	58	16	33	7	8	23	18	17	53	17	25
Elizabeth	19	6	15	22	♏	23	17	54	16	41	7	27	24	33	18	4	17	22
	20	7	16	4	♏	12	17	49	16	50	7	47	25	49	18	20	17	19
	21	8	17	15	♏	53	17	44	16	59	8	8	27	4	18	42	17	16
	22	9	18	27	♏	40	17	40	17	8	8	30	28	20	19	10	17	12
Elementis	23	10	20	9	♏	44	17	35	17	18	8	52	29	36	19	44	17	9
F	24	11	21	22	♏	10	17	30	17	28	9	14	0	52	20	23	17	6
Katherine	25	12	22	5	♏	1	17	26	17	38	9	36	2	8	21	6	17	3
Conradi	26	13	24	18	♏	14	17	22	17	48	9	58	3	24	21	52	17	0
	27	14	25	1	♏	45	17	18	17	58	10	20	4	40	22	41	16	56
	28	15	26	15	♏	40	17	14	18	8	10	42	5	56	23	33	16	53
	29	16	28	0	♏	5	17	10	18	18	11	4	7	12	24	30	16	50
Andree apo.	30	17	29	14	♏	45	17	6	18	28	11	27	8	28	25	31	16	47
						1	2	45	1	3	1	5	1	20	0	26		
Latitudo planetarum ad diem.	10	2	43	1	1	0	39	1	15	1	44	2	15					
	20	2	41	0	59	0	11	1	6	2	22							

Houeb.	☉	♃	♄	♅	♆	♇
	or	oc	oc	or	oc	
1					♂ 19	
2	♂ 23	♃ 21	♄ 14			♃ ☉ ♃
3			♄ 21		♂ 5	
4			* 16			
5			♄ 22			♃ ☉ ♃
6		♄ 22			* 5	
7	* 7				* 2	
8			♂ 18	* 0	♄ 11	
9	♄ 14	♃ 0			♄ 3	
10					♄ 22	
11		* 6			♄ 7	
12	♄ 2		♂ 14			♃ ♃ ☉ ♃ ♃ ♃
13			* 10			♃ ♃ ♃ ♃ ♃ ♃
14			♄ 23			
15		♂ 3			♂ 8	♂ 2
16	♂ 12	42			* 18	
17			♄ 12			
18						♃ ♃
19			♄ 6			
20		* 4			♄ 6	♄ ☉ ♃
21			♄ 23	♄ 2		
22	♄ 2	♄ 16	♂ 15		♄ 21	
23					♄ 19	♄ ♃ ♃
24	♄ 15	♄ 23				
25					* 7	
26				♂ 16	* 5	
27	* 0		♄ 5			
28						
29		♂ 4	♄ 7		♂ 19	
30						

1499	D. A. S. D. S. D.									
December	☉	☽	♄	♃	♂	♀	♁	♂	♁	♁
	♁	♁	♁	♁	♁	♁	♁	♁	♁	♁
	g m	g m	g m	g m	g m	g m	g m	g m	g m	g m
f	1 18 31	29 31	17 2	18 38	11 50	9 44	26 36	16 44		
	2 19 32	14 16	16 58	18 48	12 7 11	1 27	45 16	40		
	3 20 34	29 1	16 54	18 59	12 30 12	18 28	59 16	37		
Barbare vir	4 21 35	13 16	16 50	19 10	12 53 13	34 0	18 16	34		
	5 22 37	28 22	16 47	19 21	13 17 14	50 1	38 16	31		
Nicolai ep̄i	6 23 38	12 16	16 43	19 32	13 41 16	6 2	58 16	28		
	7 24 40	27 3	16 39	19 43	14 5 17	22 4	19 16	24		
f Coceptio Ma	8 25 41	10 39	16 36	19 54	14 29 18	38 5	43 16	21		
	9 26 43	24 9	16 32	20 5 14	53 19	54 7	9 16	18		
	10 27 44	7 14	16 28	20 16 15	17 21	10 8	39 16	15		
	11 18 46	20 0	16 25	20 27 15	42 22	26 10	9 16	12		
	12 29 47	2 23	16 21	20 38 16	7 23 42	11 40	16 9			
Lucie	13 0 49	14 19	16 18	20 50 16	33 24	59 13	12 16	6		
	14 1 51	26 0	16 14	21 2 16	56 26	15 14	46 16	3		
f	15 2 52	7 41	16 11	21 14 17	22 27	31 16	23 16	0		
	16 3 54	19 26	16 9	21 26 17	48 28	47 18	2 15	57		
	17 4 55	1 17	16 7	21 38 18	14 0	3 19	42 15	53		
	18 5 57	13 12	16 5	21 50 18	40 1	19 21	23 15	50		
	19 6 58	25 9	16 4	22 2 19	7 2	35 23	5 15	47		
	20 7 59	7 4	16 2	22 14 19	34 3	51 24	48 15	44		
Thome apo	21 9 1 19	13 16	0 22	26 20 1	5 7	26 32	15 41			
f	22 10 2 1	mp 32	15 59	22 38 20	32 6	23 28	17 15	37		
	23 11 3 14	10 15	57 22	50 21 1	7 39	0 3	15 34			
	24 12 5 27	16 15	55 23	3 21 30	8 55	1 49	15 31			
Matris Dni	25 13 6 10	34 15	54 23	16 21 59	10 11	3 36	15 28			
Stephani	26 14 8 24	20 15	52 23	29 22 28	11 27	5 24	15 25			
Joannis eu. i.	27 15 9 8	38 15	51 23	41 22 58	12 43	7 12	15 21			
Innocenti	28 16 11 23	25 15	50 23	54 23 23	13 59	9 1	15 13			
f	29 17 12 8	16 25	15 49	24 7 23	58 15	15 10	50 15	15		
	30 18 13 23	22 15	48 24	20 24 28	16 31	12 40	15 12			
Siluestri	31 19 15 8	7 15	46 24	33 24 58	17 47	14 30	15 9			
		1 2	38 1	57 0 9	0 48	1 20				
Latitudo planetarum ad diem		10 2	35 1	55 0 20	0 35	0 10				
		20 2	31 1	53 0 31	0 17	1 4				

3 2 1 0
 1 2 3 4 5 6 7 8 9 10 11 12
 13 14 15 16 17 18 19 20 21 22 23 24 25 26 27 28 29 30 31 32 33 34 35 36 37 38 39 40 41 42 43 44 45 46 47 48 49 50 51 52 53 54 55 56 57 58 59 60 61 62 63 64 65 66 67 68 69 70 71 72 73 74 75 76 77 78 79 80 81 82 83 84 85 86 87 88 89 90 91 92 93 94 95 96 97 98 99 100
 101 102 103 104 105 106 107 108 109 110 111 112 113 114 115 116 117 118 119 120 121 122 123 124 125 126 127 128 129 130 131 132 133 134 135 136 137 138 139 140 141 142 143 144 145 146 147 148 149 150 151 152 153 154 155 156 157 158 159 160 161 162 163 164 165 166 167 168 169 170 171 172 173 174 175 176 177 178 179 180 181 182 183 184 185 186 187 188 189 190 191 192 193 194 195 196 197 198 199 200
 201 202 203 204 205 206 207 208 209 210 211 212 213 214 215 216 217 218 219 220 221 222 223 224 225 226 227 228 229 230 231 232 233 234 235 236 237 238 239 240 241 242 243 244 245 246 247 248 249 250 251 252 253 254 255 256 257 258 259 260 261 262 263 264 265 266 267 268 269 270 271 272 273 274 275 276 277 278 279 280 281 282 283 284 285 286 287 288 289 290 291 292 293 294 295 296 297 298 299 300
 301 302 303 304 305 306 307 308 309 310 311 312 313 314 315 316 317 318 319 320 321 322 323 324 325 326 327 328 329 330 331 332 333 334 335 336 337 338 339 340 341 342 343 344 345 346 347 348 349 350 351 352 353 354 355 356 357 358 359 360 361 362 363 364 365 366 367 368 369 370 371 372 373 374 375 376 377 378 379 380 381 382 383 384 385 386 387 388 389 390 391 392 393 394 395 396 397 398 399 400
 401 402 403 404 405 406 407 408 409 410 411 412 413 414 415 416 417 418 419 420 421 422 423 424 425 426 427 428 429 430 431 432 433 434 435 436 437 438 439 440 441 442 443 444 445 446 447 448 449 450 451 452 453 454 455 456 457 458 459 460 461 462 463 464 465 466 467 468 469 470 471 472 473 474 475 476 477 478 479 480 481 482 483 484 485 486 487 488 489 490 491 492 493 494 495 496 497 498 499 500
 501 502 503 504 505 506 507 508 509 510 511 512 513 514 515 516 517 518 519 520 521 522 523 524 525 526 527 528 529 530 531 532 533 534 535 536 537 538 539 540 541 542 543 544 545 546 547 548 549 550 551 552 553 554 555 556 557 558 559 560 561 562 563 564 565 566 567 568 569 570 571 572 573 574 575 576 577 578 579 580 581 582 583 584 585 586 587 588 589 590 591 592 593 594 595 596 597 598 599 600
 601 602 603 604 605 606 607 608 609 610 611 612 613 614 615 616 617 618 619 620 621 622 623 624 625 626 627 628 629 630 631 632 633 634 635 636 637 638 639 640 641 642 643 644 645 646 647 648 649 650 651 652 653 654 655 656 657 658 659 660 661 662 663 664 665 666 667 668 669 670 671 672 673 674 675 676 677 678 679 680 681 682 683 684 685 686 687 688 689 690 691 692 693 694 695 696 697 698 699 700
 701 702 703 704 705 706 707 708 709 710 711 712 713 714 715 716 717 718 719 720 721 722 723 724 725 726 727 728 729 730 731 732 733 734 735 736 737 738 739 740 741 742 743 744 745 746 747 748 749 750 751 752 753 754 755 756 757 758 759 760 761 762 763 764 765 766 767 768 769 770 771 772 773 774 775 776 777 778 779 780 781 782 783 784 785 786 787 788 789 790 791 792 793 794 795 796 797 798 799 800
 801 802 803 804 805 806 807 808 809 810 811 812 813 814 815 816 817 818 819 820 821 822 823 824 825 826 827 828 829 830 831 832 833 834 835 836 837 838 839 840 841 842 843 844 845 846 847 848 849 850 851 852 853 854 855 856 857 858 859 860 861 862 863 864 865 866 867 868 869 870 871 872 873 874 875 876 877 878 879 880 881 882 883 884 885 886 887 888 889 890 891 892 893 894 895 896 897 898 899 900
 901 902 903 904 905 906 907 908 909 910 911 912 913 914 915 916 917 918 919 920 921 922 923 924 925 926 927 928 929 930 931 932 933 934 935 936 937 938 939 940 941 942 943 944 945 946 947 948 949 950 951 952 953 954 955 956 957 958 959 960 961 962 963 964 965 966 967 968 969 970 971 972 973 974 975 976 977 978 979 980 981 982 983 984 985 986 987 988 989 990 991 992 993 994 995 996 997 998 999 1000

1499 Hæcæus lune ad solem et planetas. Solis et planetarum inter se.

Receb.	☉	♃	♄	♅	♆	♇
	oc	oc	oc	er	or	
1				△ 21	♂ 19	* ☉ ♃
2	♂ 9 15		* 8			♃ ♄
3			□ 23			△ ♄ ♀
4		△ 5				
5						* 6
6	* 20	□ 7	♂ 12	* 2	* 6	
7						□ 14
8		* 11			□ 17	
9	□ 5 22					* ♃ ♀
10				♂ 16		△ 3
11	△ 19		* 1		△ 5	
12						
13		♂ 4	□ 15			
14						
15				* 21	♂ 22	
16			△ 4		♂ 22	♃ ♄ ♄ ♄ ♄
17	♂ 8 8					
18		* 6	□ 9			* ♃ ♄
19						
20		□ 18				
21			♂ 6	△ 2		△ 15
22	△ 19				△ 9	
23		△ 4				
24						□ 8
25	□ 4 58		△ 22	♂ 21	□ 0	
26						* 22
27	* 11	♂ 12			* 7	△ ☉ ♃
28			□ 1			
29						△ ♃ ♀
30			* 2	△ 2		♃ ♄ * ♃ ♄
31	♂ 19 41	△ 13			♂ 16	♂ 12

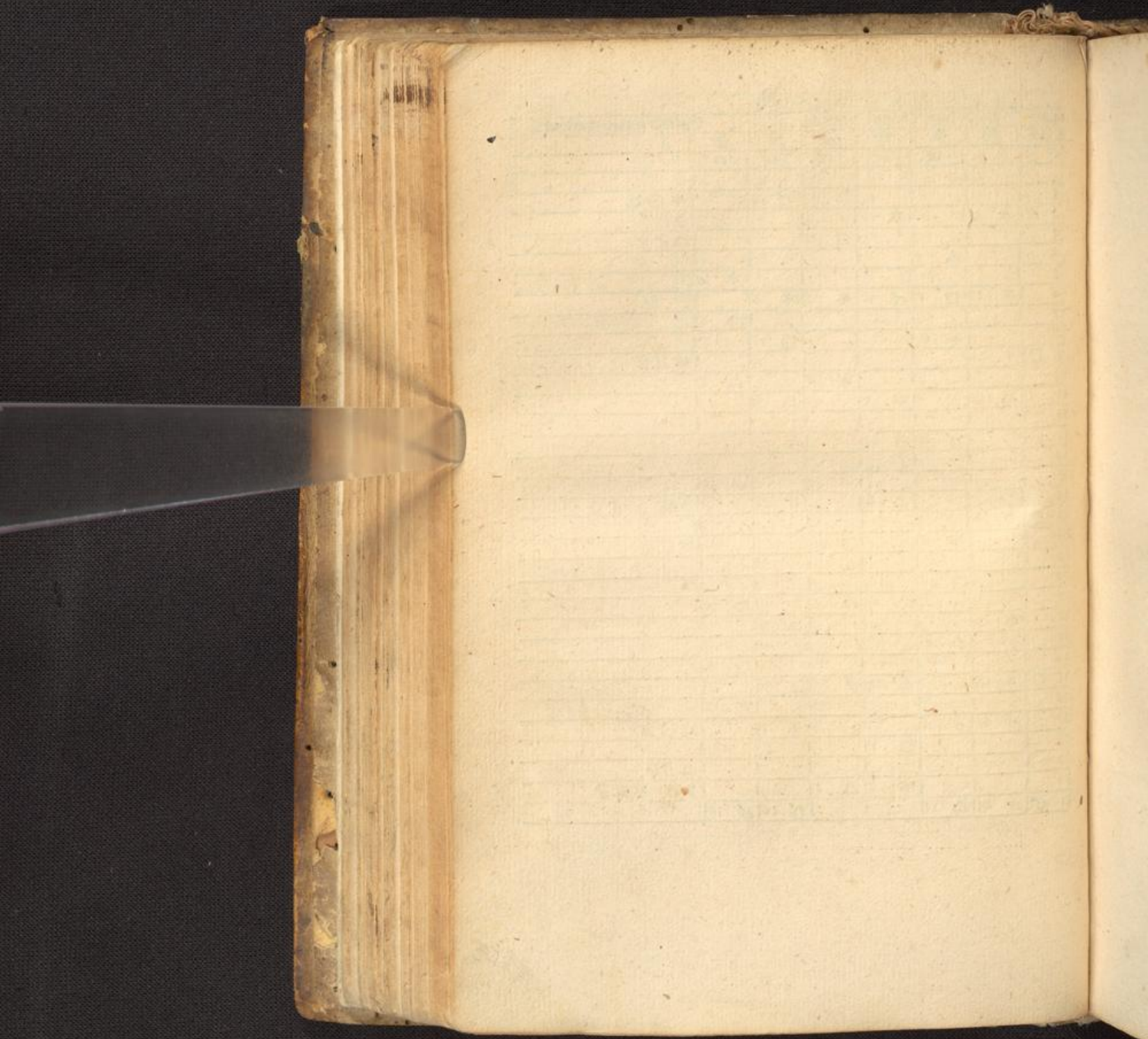

EPHEMERIDES ANNO VIR
GINEI PARTVS. 1400

Anno Christi domini	1500	Ephemerides	
Bisextilis			
☿ Aureus numerus	19	Quadragesima	8 Martij
☼ Solus solaris	25	Pascha	19 Aprilis
☽ Litere dominicales	e d	Rogationes	24 Maij
♃ Inditio	3	Ascensio dñi	28 Maij
☽ Interuallum	9 hebdo. 4 dies	Pentecoste	7 Junij
♁ Septuagesima	16 Februarij	Aduentus dñi	29 Nouembrijs

Eclipsis lune

5 14 0

Nouembrijs

Dimidia duratio

1 37

Puncta decem



- ♁ Saturnus ab initio anni ad 7 Januarij, item a 9 Septembrijs ad exitum anni retrogradus
 ♃ Jupiter a 10 Julij ad 3 Nouembrijs retrogradus.
 ♁ Mars hoc anno regressum non faciet
 ♀ Venus ab vltima Septembrijs ad 9 Nouembrijs retrograda
 ☿ Mercurius a 18 Februarij ad 11 Martij, item a 15 Junij ad 7 Julij, et ab 8 Octobrijs ad 29 eiusdem retrogradus.

1500	S. Z. D. A. S. Z. D. D. Z. A.																	
Januarius	o	b	b	4	♂	♀	♂	♂	♂	♂								
	8	m	8	m	8	m	8	m	8	m								
Circūcisio dñi	1 20	16	22	42	15	45	24	26	25	23	19	3	16	20	15	5		
	2 21	17	7	6	15	44	24	59	25	58	20	20	18	11	15	1		
	3 22	19	21	20	15	43	25	12	26	28	21	36	20	1	14	58		
	4 23	20	5	15	15	42	25	26	26	53	22	52	21	51	14	55		
E	5 24	21	18	55	15	42	25	39	27	28	24	8	23	41	14	52		
Epiphania dñi	6 25	22	2	11	15	42	25	52	27	58	25	25	25	32	14	49		
	7 26	24	15	8	15	42	26	6	28	28	26	41	27	23	14	45		
Erhardi	8 27	25	28	3	15	42	26	19	28	58	27	57	29	15	14	42		
	9 28	26	10	49	15	42	26	33	27	28	29	13	1	6	14	39		
Pauli bere	10 29	27	23	14	15	42	26	46	29	58	0	29	2	57	14	36		
	11	0	28	5	15	43	27	0	0	29	1	45	4	47	14	32		
E	12	1	29	16	43	15	43	27	13	1	0	3	1	6	37	14	29	
Octava epi	13	2	30	28	24	15	44	27	27	1	31	4	17	8	26	14	26	
Foelicia	14	3	31	10	11	15	44	27	41	2	3	5	33	10	14	14	23	
	15	4	32	22	10	15	45	27	54	2	35	6	49	12	1	14	20	
Barcelli	16	5	33	4	16	15	46	28	8	3	7	8	5	13	48	14	17	
Antony con.	17	6	34	16	29	15	47	28	22	3	39	9	21	15	35	14	14	
Prisce vir.	18	7	35	28	51	15	48	28	35	4	11	10	37	17	22	14	11	
E	19	8	36	11	23	15	58	28	49	4	43	11	53	19	8	14	8	
Fabiani et se.	20	9	37	24	12	15	51	29	3	5	15	13	8	20	52	14	5	
Agneta	21	10	38	7	9	15	52	29	17	5	47	14	24	22	35	14	2	
Vincentij	22	11	39	20	49	15	53	29	31	6	19	15	40	24	17	13	58	
	23	12	40	4	23	15	54	29	45	6	51	16	56	25	58	13	55	
Thymothe	24	13	41	18	13	15	56	29	59	7	23	18	12	27	39	13	52	
E	Pauli couer	25	14	42	2	32	15	58	0	13	7	55	19	27	29	18	13	49
	26	15	43	17	20	16	0	0	28	8	27	20	43	0	55	13	46	
	27	16	43	2	21	16	3	0	42	8	59	21	58	2	30	13	43	
	28	17	44	17	12	16	5	0	56	9	32	23	14	4	3	13	40	
	29	18	45	1	43	16	7	1	10	10	5	24	29	5	33	13	37	
	30	19	46	15	56	16	10	1	24	10	38	25	45	7	1	13	34	
	31	20	47	29	52	16	12	1	39	11	11	27	0	8	27	13	30	
					1	2	27	0	52	0	41	0	5	1	59			
Latitudo planetarum ad diem.					10	2	23	0	51	0	47	0	21	1	47			
					20	2	17	0	51	0	51	0	38	1	1			

1700 Aspectus lune ad solem et planetas. Solis et planetarum inter se.

Jan.	☉	♄	♃	♂	♀	♁	
	oc	oc	oc	oc	oc	or	
1				☐ 5			♂☉♀ Δ♄♁
2		☐ 13					
3			♂ 7	* 9			
4		* 19					
5	* 11				* 10	* 9	
6							
7	☐ 22 47		* 21				♂☉♁ ♂♀♁
8			♂ 2	☐ 0	☐ 3	☐ ♀ ♁	
9		♂ 10				☐ ♀ ♁	
10	Δ 13		☐ 7		Δ 16		☐ ♀ ♁
11						Δ 0	☐☉♂
12			Δ 22				♁♁
13				* 7			
14		* 12					
15				☐ 22			
16	♂ 2 48	☐ 23			♂ 8	♂ 23	
17							
18			♂ 0	Δ 10			☐♄♁
19		Δ 9					
20							
21	Δ 7				Δ 16		
22			Δ 16			Δ 7	☐♄♀
23	☐ 15 21	♂ 20		♂ 5			
24			☐ 21		☐ 0	☐ 19	
25	* 22						
26			* 22		* 6		♁♁ ☐☉♄♂♁
27		Δ 22		Δ 11		* 1	
28							
29				☐ 16			
30	♂ 6 54	☐ 1			♂ 19		
31			♂ 3	* 21		♂ 18	

1500	☉		☽		♃		♄		♅		♆		♁					
Februarius.	☉	☽	♃	♄	♅	♆	♁	♃	♄	♅	♆	♁	♃	♄				
	g	m	g	m	g	m	g	m	g	m	g	m	g	m				
Brigide vir	1	21	47	13	35	16	15	1	53	11	45	28	16	9	50	13	27	
E Purificatio	2	22	48	27	0	16	17	2	7	12	19	29	31	11	11	13	24	
Blasij	3	23	48	10	V	4	16	20	2	22	12	53	0	47	12	29	13	20
	4	24	49	22	♄	5	16	23	2	36	13	27	2	2	13	44	13	17
Agathe vir.	5	25	49	5	♄	27	16	26	2	50	14	1	3	18	14	55	13	14
Dorothee	6	26	50	18	II	3	16	30	3	5	14	35	4	33	16	2	13	11
	7	27	50	0	II	4	16	33	3	19	15	9	5	48	17	5	13	8
	8	28	50	13	0	16	36	3	34	15	43	7	4	18	3	13	5	
E Apollonie vir	9	29	51	25	♄	16	40	3	48	16	17	8	19	18	56	13	2	
Scholastice ♀	10	0	51	7	♄	6	16	43	4	3	16	51	9	34	19	44	12	59
	11	1	51	18	♄	53	16	47	4	17	17	25	10	50	20	27	12	55
	12	2	52	0	♄	52	16	50	4	31	17	59	12	5	21	6	12	52
	13	3	52	13		12	16	54	4	46	18	33	13	20	21	40	12	49
Valentini	14	4	52	25	♄	32	16	58	5	0	19	7	14	35	22	8	12	46
	15	5	52	8	♄	8	17	2	5	14	19	41	15	50	22	28	12	42
E Juliane	16	6	52	20	♄	55	17	6	5	29	20	15	17	5	22	40	12	39
	17	7	52	3	♄	58	17	11	5	43	20	49	18	20	22	46	12	36
	18	8	52	17	♄	25	17	15	5	58	21	23	19	35	22	39	12	33
	19	9	52	1	♄	16	17	19	6	13	21	57	20	50	22	26	12	30
	20	10	52	15		21	17	24	6	28	22	32	22	5	22	7	12	27
	21	11	52	29		20	17	28	6	42	23	6	23	20	21	42	12	23
Petrus cathe	22	12	52	13	♄	7	17	32	6	57	23	41	24	35	21	9	12	20
E	23	13	52	27	♄	12	17	37	7	12	24	16	25	50	20	30	12	17
	24	14	52	11	♄	51	17	42	7	26	24	50	27	5	19	43	12	14
Darthicapo	25	15	51	26	♄	39	17	47	7	41	25	25	28	20	18	49	12	10
	26	16	51	11	♄	10	17	52	7	56	26	0	29	34	17	51	12	6
	27	17	51	25	♄	14	17	57	8	10	26	34	0	49	16	51	12	3
	28	18	50	8	♄	57	18	2	8	25	27	9	2	3	15	50	12	0
	29	19	50	22		20	18	7	8	40	27	44	3	18	14	48	11	57
						1	2	11	0	51	0	52	0	50	0	34		
Latitudo planetarum ad vlem						10	2	6	0	51	0	53	0	59	2	9		
						20	2	2	0	50	0	53	1	3	3	16		

1700 Aspectus lune ad solem et planetas.

Solis et planetarum inter se.

Febr.	☉	♄	♃	♂	♀	♁	
	oc	oc	oc	oc	oc	oc	
1		* 5					
2							
3							
4	* 4		* 19		* 20		* ♂ ♁
5		♂ 21		♂ 18		* 21	♂ ♃ ♁
6	□ 18	6					* ♄ ♁
7			□ 5		□ 11		
8						□ 11	♁ ♁
9	△ 10		△ 18				
10		* 22		* 21	△ 5		♂ ♄ ♂
11						△ 3	
12							
13		□ 8		□ 11			
14	♂ 19 18		♂ 19				♂ ☉ ♃
15		△ 17		△ 23	♂ 17		
16						♂ 4	* ♄ ♁
17							
18							
19	△ 17		△ 9				
20		♂ 4		♂ 12	△ 13	△ 15	* ♂ ♁ ♂ ♁ ♁
21			□ 13				* ♂ ♁
22	□ 23 36				□ 23	□ 13	♁ ♁
23			* 16				
24	* 5	△ 10		△ 22		* 14	
25					* 3		
26		□ 12					♂ ☉ ♁ * ♄ ♁
27			♂ 23	□ 3			* ☉ ♄
28	♂ 19 7	* 17				♂ 13	
29			* 10	♂ 23			

Vertical text on the left edge of the page, likely a calendar or index, containing numbers and small symbols.



1500	25. 21. 25. 25. 25. 25. 25. 25. 25. 25.																	
Dartius	☉	☽	♄	♃	♂	♀	♁	♁	♁	♁								
	κ	ν	♄	κ	♄	ν	κ	♁	♁	♁								
1	20	50	5	23	18	12	8	55	28	19	4	32	13	46	11	54		
2	21	49	13	21	18	17	9	28	54	5	46	12	47	11	50			
3	22	49	1	♄	11	13	22	9	23	22	29	7	1	11	52	11	47	
Adriani	4	23	48	13	22	18	27	9	37	0	II	4	8	15	11	1	11	44
5	24	47	25	II	30	18	33	9	51	0	39	9	29	10	16	11	41	
6	25	47	7	II	28	18	39	10	6	1	15	10	44	9	37	11	38	
Perpetue	7	26	46	20	♄	5	18	45	10	20	1	50	11	58	9	5	11	35
8	27	45	2	♄	46	18	51	10	34	2	25	13	12	8	11	40	11	32
9	28	45	15	♄	8	18	57	10	48	3	0	14	26	8	22	11	29	
10	29	44	27	♄	16	19	3	11	2	3	35	15	40	8	11	11	26	
11	0	43	9	♄	22	19	9	11	16	4	11	16	5	8	7	11	23	
Gregory pape	12	1	42	21	♄	40	19	15	11	30	4	46	18	8	8	14	11	19
13	2	41	4	♄	14	19	21	11	44	5	22	19	22	8	29	11	16	
14	3	40	17	♄	5	19	27	11	58	5	57	20	36	8	47	11	13	
15	4	39	0	♄	10	19	33	12	12	6	33	21	50	9	14	11	10	
16	5	38	13	♄	31	19	40	12	26	7	8	23	4	9	47	11	7	
Bertholdus	17	6	37	27	♄	9	19	47	12	40	7	44	24	18	10	28	11	3
18	7	36	11	♄	9	19	53	12	54	8	20	25	31	11	15	11	0	
19	8	35	25	♄	35	20	0	13	8	8	55	26	45	12	5	10	57	
20	9	34	10	♄	12	20	7	13	22	9	31	27	59	12	5	10	54	
Benedicti	21	10	33	24	♄	44	20	13	13	36	10	7	29	12	13	55	10	51
22	11	31	8	♄	48	20	20	13	49	10	42	0	26	14	59	10	47	
23	12	30	22	♄	40	20	27	14	3	11	18	1	39	16	8	10	44	
24	13	29	6	♄	45	20	34	14	16	11	53	2	53	17	19	10	41	
Annunciatio	25	14	27	20	♄	55	20	41	14	30	12	29	4	6	18	33	10	38
26	15	26	4	♄	51	20	48	14	43	13	4	5	20	19	50	10	35	
27	16	25	13	♄	19	20	55	14	57	13	40	6	33	21	11	10	31	
28	17	23	1	♄	39	21	2	15	10	14	15	7	46	22	35	10	28	
29	18	22	4	♄	22	21	10	15	24	14	51	8	59	24	2	10	25	
30	19	20	27	♄	3	21	17	15	37	15	26	10	12	25	31	10	22	
31	20	19	9	♄	30	21	24	15	51	16	2	11	25	26	55	10	19	
Latitudo planetarum ad diem.	1	1	58	0	51	0	50	1	2	2	11							
	10	1	55	0	53	0	49	0	54	0	20	25						
	20	1	52	0	55	0	47	0	40	2	32							

1700 Aspectus lune ad solem et planetas.

Solis et planetarum inter se.

Part.	☉	♃	♄	♅	♆	♇
	oc	er	oc	oc	oc	or
1						
2						
3			* 17			* 20
4	* 23	♂ 10				
5				♂ 11		
6			□ 6		* 17	□ 4
7	□ 13	44				♁ 8
8			△ 16		□ 23	△ 13
9		* 8				
10	△ 5			* 13		
11		□ 21			△ 17	
12						
13			♂ 15	□ 13		♂ 9
14		△ 5				
15	♂ 8	51		△ 12		
16					♂ 19	
17						
18		♂ 15	△ 3			△ 1
19	△ 23			♂ 23		
20			□ 6			
21					□ 5	♁ * ☉ ♂
22	□ 5	13	△ 21	* 9		
23						* 12
24	* 11			△ 9		□ 18
25		□ 0				
26			♂ 18	□ 15	* 1	
27		* 5				
28					♂ 5	* ♃ ♁
29	♂ 8	18		* 1		
30						
31			* 12	♂ 4		□ ♃ ♂

Partial table on the left edge of the page, showing numbers and letters in columns.



1500	♄.♃.♂.♁.♅.♆		♄.♃.♂.♁.♅.♆																		
Aprilis	♁	♂	♄	♃	♂	♁	♅	♆	♅	♆											
	V	♄	♄	♄	♄	♄	♄	♄	♄	♄											
	1	21	17	21	4	5	21	31	16	4	16	38	12	38	28	32	10	15			
	2	22	16	3	II	4	7	21	38	16	17	17	14	13	51	0	V	7	10	12	
	3	23	14	15	♄	3	6	21	46	16	30	17	50	15	4	1	44	10	9		
Ambrosij	4	24	12	27	♄	2	8	21	53	16	43	18	26	16	7	22	10	6			
	5	25	10	9	♄	3	3	22	0	16	56	19	3	17	30	5	1	10	3		
	6	26	9	22	♄	4	2	22	8	17	9	19	39	18	43	6	42	9	59		
	7	27	7	4	♄	5	3	22	15	17	22	20	15	19	56	8	25	9	56		
	8	28	5	17	♄	6	2	22	22	17	35	20	51	21	0	10	9	53			
	9	29	3	27	♄	7	1	22	30	17	48	21	27	22	22	11	54	9	50		
	10	0	♄	1	♄	8	0	22	37	18	1	22	4	23	35	13	39	9	47		
	11	0	59	25	♄	9	0	22	45	18	13	22	40	24	48	15	25	9	43		
	12	1	57	8	♄	10	0	22	52	18	26	23	16	26	1	17	13	9	40		
	13	2	55	22	♄	11	0	18	38	23	52	27	14	19	2	9	37				
Leoburgij	14	3	53	6	♄	12	0	24	23	7	18	51	24	29	28	27	20	51	9	34	
	15	4	51	20	♄	13	0	34	23	15	19	3	25	5	29	40	22	41	9	31	
	16	5	49	5	♄	14	0	3	23	23	19	16	25	41	0	52	24	32	9	27	
	17	6	47	19	♄	15	0	54	23	31	19	28	26	18	2	4	26	23	9	24	
Galeriani	18	7	45	4	♄	16	0	56	23	39	19	41	26	54	3	16	28	14	9	21	
	19	8	43	19	♄	17	0	40	23	47	19	53	27	30	4	28	0	6	9	18	
	20	9	41	4	♄	18	0	7	23	55	20	5	28	7	5	40	1	58	9	15	
	21	10	38	17	♄	19	0	46	24	3	20	16	28	43	6	52	3	51	9	11	
	22	11	36	1	♄	20	0	16	24	11	20	28	29	19	8	4	5	45	9	8	
Georgij mar.	23	12	34	14	♄	21	0	50	24	19	20	39	29	56	9	16	7	39	9	5	
	24	13	31	28	♄	22	0	9	24	27	20	51	0	59	32	10	28	9	33	9	2
Barthelemye	25	14	29	11	♄	23	0	2	24	35	21	2	1	8	11	40	11	26	8	59	
	26	15	27	23	♄	24	0	38	24	43	21	13	1	45	12	52	13	20	8	56	
	27	16	24	6	♄	25	0	1	24	51	21	25	2	21	14	3	15	14	8	53	
Vitalis mar	28	17	22	18	♄	26	0	17	24	59	21	36	2	58	15	45	17	9	8	50	
	29	18	19	0	♄	27	0	28	25	7	21	47	3	34	16	27	19	3	8	47	
	30	19	17	12	♄	28	0	27	25	15	21	58	4	11	17	38	20	57	8	44	
						29	0	1	1	49	0	58	0	44	0	15	3	11			
Latitudo planetarum ad diem		10	1	48	0	59	0	41	0	5	2	36	♄								
		20	1	46	1	2	0	38	0	22	1	23	♄								

1500 Aspectus lune ad solem et planetas.

Solis et planetarum inter se.

Aprilis.	☉	♄	♃	♂	♀	♁
	oc	or	oc	oc	or	
1		♂ 10			* 17	
2						
3	* 18		□ 2	♂ 5		♁♂
4					□ 13	*♃♀
5			△ 15		* 18	
6	□ 8	24	* 9			
7						△ 7
8	△ 23	□ 10		* 7	□ 8	
9						♂♄♀
10		△ 19	♂ 12	□ 19	△ 23	
11						
12					♂ 20	
13	♂ 19	34		△ 3		
14			△ 21			
15		♂ 5			♂ 18	
16			□ 23			♁♂
17				♂ 11		△ 13 *♂♀
18	△ 5					
19		△ 7	* 1			□ 21
20	□ 10	53			△ 3	
21		□ 12		△ 21		
22	* 20				□ 15	* 9
23		* 18	♂ 11			
24				□ 5		
25					* 2	
26				* 17		
27	♂ 22	15				♂ 22
28		♂ 14	* 7			♂☉♀
29						
30			□ 21	♂ 12		♁♂

1500	Z. A. Z. D. S. D. S. A. S. A.																	
Zhaus	O		D		h		4		♂		♀		♄		♃			
	g	m	g	m	g	m	g	m	g	m	g	m	g	m	g	m		
Philippus	1	20	14	24	17	25	23	12	9	4	47	18	50	22	51	8	40	
	2	21	11	5	59	56	25	31	22	20	5	24	20	1	24	45	8	37
Inuentio s. cru	3	22	8	17	37	25	40	22	30	6	1	21	13	26	39	8	34	
	4	23	6	29	Ω	30	25	48	22	41	6	37	22	34	28	32	8	31
	5	24	3	11	Ω	58	25	57	22	52	7	14	23	36	0	25	8	28
Jo. an. portā	6	25	0	24	HP	49	26	5	23	2	7	51	24	47	2	18	8	24
	7	25	58	7	HP	39	26	14	23	13	8	27	15	58	4	11	8	21
Apparicio mich	8	26	55	20	Ω	36	26	22	23	24	9	3	27	9	6	4	8	18
	9	27	53	3	Ω	51	26	30	23	34	9	40	28	20	7	56	8	15
Epimachi	10	28	50	17	Ω	19	26	39	23	44	10	18	29	32	9	48	8	12
	11	29	48	1	Ω	14	26	47	23	53	10	54	0	43	11	38	8	8
Pancracij	12	0	46	15	Ω	23	26	56	24	3	11	31	1	54	13	27	8	5
Seruacij epi	13	1	43	29	Ω	41	27	4	24	12	12	8	3	5	15	16	8	2
	14	2	40	14	Ω	15	27	12	24	22	12	45	4	16	17	4	7	59
Sophie vir	15	3	37	28	Ω	58	27	20	14	31	13	22	5	27	18	52	7	56
	16	4	35	13	Ω	56	27	28	24	40	13	59	6	38	20	39	7	52
	17	5	32	28	Ω	56	27	36	24	50	14	36	7	49	22	24	7	49
	18	6	29	13	Ω	42	27	44	24	59	15	13	8	59	24	8	7	46
Potētiane	19	7	26	28	Ω	0	27	52	25	8	15	50	10	10	25	50	7	43
	20	8	23	11	Ω	44	28	0	25	17	16	27	11	21	27	31	7	40
	21	9	20	25	Ω	3	28	8	25	25	17	3	12	31	29	11	7	36
Helene	22	10	18	8	Ω	5	28	16	25	33	17	40	13	42	0	50	7	33
	23	11	15	20	Ω	49	28	24	25	41	18	17	14	53	2	27	7	30
	24	12	12	3	Ω	11	28	32	25	50	18	54	16	3	4	2	7	27
Urbani pape	25	13	9	15	Ω	20	28	40	25	58	19	31	17	13	5	35	7	24
	26	14	6	27	Ω	23	28	48	26	6	20	8	18	23	7	6	7	20
	27	15	3	9	Ω	22	28	56	26	14	20	45	19	33	8	34	7	17
	28	16	0	21	Ω	17	29	4	26	22	21	22	20	43	9	59	7	14
	29	16	57	3	Ω	11	29	12	26	30	21	59	21	52	11	22	7	11
	30	17	54	14	Ω	56	29	20	26	37	22	36	23	2	12	43	7	8
Petronele	31	18	51	26	Ω	35	29	28	26	44	23	13	24	12	14	1	7	4
Zaritulo planetarum ad diem																		
		1	1	44	1	7	0	34	0	56	0	4						
		10	1	43	1	11	0	31	1	22	1	18						
		20	1	42	1	15	0	29	1	45	1	32						

800 Aspectus lune ad solem et planetas.

Solis et planetarum inter se.

Datus	☉	♄	♃	♂	♀	♁
	oc	or	oc	oc	oc	oc
1				♂ 23		* 24 ♀
2						♂ 5 ♀
3	* 12	* 17	△ 10		* 22	* ☉ 24
4						□ 4 ♀
5						
6	□ 0	48	□ 3		* 1	□ 18
7				* 2		♂ ☉ ♄
8	△ 12	△ 11	♂ 5		□ 13	
9				□ 10		△ 8
10					△ 23	
11				△ 18		
12		♂ 20	△ 16			
13	♂ 3	51				
14			□ 17		♂ 5	♁
15					♂ 11	
16		△ 22	* 18	♂ 0		
17	△ 12					
18						△ 21
19	□ 17	56	□ 0		△ 23	□ 24 ♀
20				△ 8		
21		* 6	♂ 1		□ 9	
22	* 6			□ 19	□ 12	
23						
24						* 2
25			* 22	* 9	* 4	
26		♂ 3				
27	♂ 12	40				♁
28			□ 10			
29					♂ 20	♂ ♀ ♀
30				♂ 18	♂ 20	
31		* 6	△ 1			

1500	S. D.		S. D.		S. D.		S. D.		S. D.									
Junius	○	☾	♄	♃	♂	♀	♁	♂	♁	♂								
	II	III	IV	V	VI	VII	VIII	IX	X	XI								
	g	m	g	m	g	m	g	m	g	m								
Picomedis	1	19	48	8	17	29	36	26	50	23	51	25	22	15	15	7	1	
Barcellini	2	20	45	20	8	29	43	26	57	24	29	26	32	16	25	6	58	
Erauni	3	21	42	2	HP	28	29	51	27	4	25	6	27	41	17	32	6	55
Bonifacii epi.	4	22	39	15	20	29	58	27	10	25	44	28	51	18	34	6	52	
	5	23	36	28	27	0	II	6	27	17	26	27	0	19	31	6	49	
	6	24	33	11	45	0	13	27	23	26	59	1	9	20	22	6	46	
	7	25	30	25	24	0	21	27	30	27	37	2	18	21	9	6	43	
	8	26	27	9	III	32	0	28	27	36	28	15	3	27	21	51	6	40
Primi et se	9	27	24	23	4	55	0	36	27	41	28	53	4	37	22	29	6	37
	10	28	21	8	4	34	0	43	27	46	29	30	5	46	22	59	6	33
Barnabe	11	29	18	23	15	0	51	27	51	0	7	6	55	23	22	6	30	
	12	0	15	7	15	58	0	58	27	56	0	45	8	4	23	38	6	27
	13	1	12	22	43	1	6	28	1	1	22	9	13	23	47	6	24	
	14	2	9	7	29	1	13	28	6	1	59	10	22	23	51	6	21	
Uli	15	3	6	22	15	1	21	28	11	2	37	11	31	23	40	6	17	
	16	4	3	6	42	1	28	28	16	3	14	12	39	23	20	6	14	
	17	5	0	20	45	1	35	28	21	3	51	13	47	22	59	6	11	
Barci et	18	5	57	4	19	1	43	28	26	4	28	14	56	22	36	6	8	
Berualij	19	6	54	17	32	1	50	23	29	5	7	16	4	21	59	6	5	
	20	7	51	0	23	1	57	28	32	5	44	17	13	21	10	6	1	
Albani	21	8	48	12	51	2	4	28	35	6	22	18	21	20	17	5	58	
Zebacii et so	22	9	45	24	51	2	11	28	38	7	0	19	30	19	20	5	55	
	23	10	42	6	42	2	18	28	40	7	37	20	39	18	19	5	52	
Joanis bap.	24	11	39	18	24	2	25	28	43	8	15	21	47	17	16	5	49	
	25	12	36	6	12	2	32	28	46	8	53	21	55	16	12	5	45	
	26	13	33	12	3	2	39	28	49	9	30	24	3	15	7	5	42	
	27	14	30	24	56	2	46	28	52	10	8	25	10	14	3	5	39	
Leonis	28	15	27	5	46	2	53	28	54	10	46	26	17	13	3	5	36	
Petri et pau.	29	16	24	17	36	3	0	28	56	11	24	27	24	12	8	5	33	
Comemoratio	30	17	21	29	31	3	7	28	57	12	1	28	31	11	17	5	29	
						1	1	43	1	20	0	25	2	5	0	47		
Latitudo planearum ad diem						10	1	43	1	25	0	23	2	13	0	48	De die	
						20	1	44	1	28	0	20	2	16	3	15		

1500
 1501
 1502
 1503
 1504
 1505
 1506
 1507
 1508
 1509
 1510
 1511
 1512
 1513
 1514
 1515
 1516
 1517
 1518
 1519
 1520
 1521
 1522
 1523
 1524
 1525
 1526
 1527
 1528
 1529
 1530
 1531
 1532
 1533
 1534
 1535
 1536
 1537
 1538
 1539
 1540
 1541
 1542
 1543
 1544
 1545
 1546
 1547
 1548
 1549
 1550
 1551
 1552
 1553
 1554
 1555
 1556
 1557
 1558
 1559
 1560
 1561
 1562
 1563
 1564
 1565
 1566
 1567
 1568
 1569
 1570
 1571
 1572
 1573
 1574
 1575
 1576
 1577
 1578
 1579
 1580
 1581
 1582
 1583
 1584
 1585
 1586
 1587
 1588
 1589
 1590
 1591
 1592
 1593
 1594
 1595
 1596
 1597
 1598
 1599
 1600

1500 **Aspectus lune ad solem et planetas.** **Solis et planetarum inter se.**

Jun	☉	♄	♃	♂	♀	♁	
	or	or	oc	oc	oc		
1							
2	*	2	□	19			△♃♀
3							
4	□	14	46	♂	22		* 7
5		△	3			*	4 ♀ *♄♀
6						□	17
7	△	1		□	4	□	13 △♃♂
8						△	21
9		♂	11	△	6	△	8 △ 21 □☉♃
10							♁♁
11	♂	10	50		□	8	
12							*♄♂
13		△	15	*	9	♂	15 ♂ 2
14						♂	5
15	△	20	□	16			
16							
17		*	19	♂	14		△ 5
18	□	3	28		△	1	△ 21
19							□ 9
20	*	16			□	11	
21						□	14 * 16
22		♂	16	*	8		
23					*	2	♁♁
24			□	21		*	7
25							
26	♂	3	28				♂ 5
27		*	19	△	10		♂☉♁
28				♂	10		
29					♂	22	
30		□	7			*	22

1500	Zulius																								
	☉	☽	♂	♀	♂	♀	♂	♀	♂	♀	♂	♀													
	♁	♂	♁	♁	♁	♁	♁	♁	♁	♁	♁	♁													
1	18	18	11	40	3	14	28	58	12	39	29	38	10	31	5	26									
2	19	15	24	7	3	20	28	59	13	17	0	mp	45	9	53	5	23								
3	20	12	6	57	3	26	29	1	13	55	1	52	9	23	5	20									
4	21	9	20	3	3	32	29	2	14	33	2	58	9	0	5	17									
5	22	6	3	43	3	38	29	3	15	11	4	4	8	45	5	13									
6	23	3	17	47	3	44	29	4	15	49	5	10	8	39	5	10									
7	24	0	2	20	3	50	29	5	16	27	6	16	8	38	5	7									
8	24	57	17	10	3	56	29	6	17	5	7	22	8	44	5	4									
9	15	54	2	4	4	2	29	6	17	43	8	28	9	2	5	1									
10	26	52	16	54	4	8	29	5	18	21	9	34	9	21	4	57									
11	27	49	5	35	4	14	29	4	18	59	10	40	9	50	4	54									
12	28	46	16	10	4	19	29	4	19	37	11	46	10	27	4	51									
13	29	43	0	38	4	25	29	3	20	15	12	51	11	10	4	48									
14	0	41	14	55	4	30	29	2	20	53	13	57	11	58	4	45									
15	1	38	28	51	4	36	29	2	21	31	15	3	12	50	4	42									
16	2	35	12	25	4	41	29	1	22	9	16	8	13	45	4	39									
17	3	33	25	39	4	47	29	0	22	47	17	13	14	43	4	36									
18	4	30	8	41	4	52	28	59	23	25	18	18	15	47	4	33									
19	5	27	21	31	4	58	28	57	24	3	19	22	16	56	4	30									
20	6	25	3	57	5	3	28	54	24	41	20	26	18	10	4	27									
21	7	22	15	54	5	8	28	51	25	20	21	30	19	27	4	23									
22	8	19	27	35	5	12	28	48	25	58	22	34	20	46	4	20									
23	9	17	9	14	5	17	28	45	26	37	23	37	22	6	4	17									
24	10	14	20	58	5	21	28	43	27	15	24	39	23	29	4	14									
25	11	11	2	52	5	26	28	40	27	54	25	41	24	54	4	10									
26	12	9	14	47	5	30	28	27	28	33	26	43	26	21	4	7									
27	13	6	26	56	5	35	28	34	29	11	27	45	27	50	4	4									
28	14	4	9	2	5	39	28	31	29	49	18	47	29	22	4	1									
29	15	1	21	19	5	44	28	27	0	mp	28	39	48	0	56	3	58								
30	15	59	3	49	5	48	28	22	1	6	0	49	2	31	3	54									
31	16	56	16	41	5	52	28	17	1	44	1	51	4	7	3	51									
													1	1	47	1	35	0	17	2	19	4	0		
Latitudo planetarum ad diem.													10	1	49	1	38	0	15	1	57	2	25	0	25
													20	1	52	1	43	0	13	1	29	0	25		

1700 **Aspectus lune ad solem et planetas** **Solis et planetarum inter se.**

Jul.	☉	♃	♄	♂	♀	♁
	or	or	oc	oc	er	
1	* 16					
2		Δ 18	♂ 9			
3				* 15		□ 5
4	□ 2	18				
5				□ 21	* 1	Δ 9 □ ♃ ♀
6	Δ 10		Δ 19			
7		♂ 3			□ 7	♁
8			□ 20	Δ 0		
9					Δ 1	♂ 12
10	♂ 17	29		* 20		* ♀ ♁
11		Δ 5				
12				♂ 6		
13		□ 7			♂ 23	Δ 19 Δ ☉ ♃
14						
15	Δ 5	* 11	♂ 1			
16				Δ 19		□ 3
17	□ 16	♂ 4				
18					Δ 20	* 14 * ☉ ♃
19			* 14	□ 5		
20	* 6	♂ 3				♁
21				* 19	□ 12	
22			□ 3			
23						
24			Δ 16		* 9	♂ 3
25	♂ 18	22	* 6			
26						
27		□ 18		♂ 5		Δ ♃ ♁
28						♂ ♃ ♀ * ♀ ♁
29			♂ 15		♂ 19	* 22
30		Δ 4				
31	* 1					

1500	1500																		
Augustus	O		D		II		K		III		II		O		II				
	g	m	g	m	g	m	g	m	g	m	g	m	g	m	g	m			
Petri ad vin.	1	17	54	29	m	51	5	56	28	12	2	22	2	53	5	44	3	48	
Stephani	3	19	50	26	†	53	6	4	28	3	3	39	4	56	9	4	3	42	
	4	20	47	11	†	6	6	7	27	58	4	17	5	56	10	46	3	38	
	5	21	45	25	†	54	6	11	27	53	4	56	6	56	12	28	3	35	
Sicri pape	6	22	43	10	b	54	6	15	27	48	5	34	7	56	14	11	3	32	
Afre	7	23	41	25		52	6	19	27	43	6	12	8	56	15	55	3	29	
Lyriaci et so	8	24	39	10	iii	36	6	23	27	37	6	51	9	55	17	40	3	26	
Laurēij mar	9	25	37	25	h	3	6	26	27	31	7	29	10	54	19	25	3	22	
Tyburij et	10	26	35	9		15	6	29	27	25	8	8	11	53	21	10	3	19	
Clare	11	27	33	23	v	13	6	32	27	19	8	47	12	52	22	55	3	16	
Hippolyti	12	28	31	6	v	29	6	35	27	13	9	26	13	50	24	41	3	13	
	13	29	29	20	o	23	6	37	27	6	10	5	14	46	26	27	3	10	
	14	0	mp	27	o	3	25	6	40	27	0	10	44	15	42	28	14	6	
Assumptio	15	1	25	16	o	16	6	43	26	54	11	23	16	38	o	mp	1	3	
	16	2	23	29	ii	1	6	45	26	48	12	2	17	34	1	48	3	0	
	17	3	21	11	ii	46	6	48	26	41	12	41	18	29	3	35	2	57	
Agapiti	18	4	19	24	ss	18	6	51	26	34	13	20	19	24	5	23	2	54	
	19	5	17	6	ss	22	6	53	26	27	13	59	20	18	7	11	2	50	
Bernardi	20	6	15	18		5	6	55	26	20	14	38	21	12	8	58	2	47	
	21	7	13	29	o	47	6	57	26	12	15	17	22	5	10	45	2	44	
Lumothet	22	8	12	11	o	38	6	59	26	5	15	56	22	58	12	30	2	41	
	23	9	10	23	mp	40	7	1	25	58	16	35	23	50	14	16	2	38	
Bartholemei	24	10	8	5	mp	54	7	2	25	50	17	14	24	41	16	2	2	34	
	25	11	7	18	h	17	7	4	25	43	17	53	25	32	17	48	2	31	
	26	12	5	0		51	7	6	25	36	18	32	26	23	19	33	2	28	
	27	13	4	13	h	34	7	8	25	28	19	11	27	12	21	18	2	25	
Augustini	28	14	2	26	m	37	7	10	25	20	19	50	28	1	23	3	2	22	
Decollā s. Jo	29	15	1	10	m	7	7	11	25	12	20	29	28	49	24	47	2	18	
	30	15	59	23	†	49	7	12	25	4	21	9	29	36	26	30	2	15	
	31	16	58	7	†	38	7	13	24	56	21	48	0	m	22	28	13	2	12
							1	1	55	1	48	0	11	0	49	1	1		
Latitudo planetarum ad diem	10	2	0	1	53	0	10	0	1	1	27								
	20	2	2	1	57	0	8	0	57	1	20								

1500 Aspectus lune ad solem et planetas. Solis et planetarum inter se.

Zug	☉	♄	♃	♂	♀	♁
	or	or	oc	oc	or	
1				* 5		□ 12 * ♄ ♁
2	□ 10	♄ 52				
3		♂ 16	△ 3	□ 12	* 17	△ 23 ♁ ♁
4	△ 18					△ ♄ ♁
5			□ 3	△ 16	□ 20	
6						
7		△ 17	* 3		△ 23	□ ♄ ♂
8					♂ 18	
9	♂ 1	4	□ 19		♂ 22	
10						
11			♂ 8			
12		* 0			♂ 13	
13	△ 18					△ 12
14				△ 14		
15				* 20		
16	□ 7	♂ 14				□ 5 ♁ ♁
17				□ 2	△ 14	♂ ♁ ♁
18	* 22		□ 5			
19				* 17		* 2
20			△ 17		□ 7	
21		* 13				□ ♁ ♄
22						
23					* 1	
24	♂ 9	9	□ 3		♂ 23	♂ 23
25			♂ 15			♂ ♁ ♁
26		△ 12				
27						
28					♂ 3	
29	* 9			* 20		♂ ♁ ♁
30		△ 3				* 5 ♁ ♁
31	□ 17	♄ 48	♂ 0			

1500		S		D		S		D		S		D	
September		o	p	b	4	5	6	7	8	9	10	11	12
		ny	f	II	K	ny	m	ny	m	ny	m	ny	m
Aegidij abba	1	17	57	21	24	7	13	24	48	22	28	1	7
	2	18	55	5	29	7	14	24	40	23	7	1	51
	3	19	54	20	9	7	14	24	32	23	47	2	34
	4	20	52	5	7	7	15	24	24	24	26	3	16
	5	21	51	19	55	7	15	24	16	25	6	3	57
D Dagni	6	22	50	4	16	7	16	24	8	25	45	4	38
	7	23	49	18	18	7	16	24	0	26	25	5	18
Natalis ma.	8	24	48	2	0	7	16	23	52	27	4	5	57
Borgony	9	25	47	15	29	7	16	23	44	27	44	6	34
	10	26	46	28	39	7	15	23	36	28	23	7	9
Pron er bya.	11	27	45	11	34	7	14	23	28	29	3	7	42
D	12	28	44	24	9	7	14	23	21	29	42	8	14
	13	29	43	6	30	7	13	23	13	0	22	8	45
Exaltatio s. cr.	14	0	42	18	52	7	12	23	5	1	2	9	15
	15	1	41	1	23	7	12	22	57	1	41	9	44
Euphemie	16	2	40	14	0	7	11	22	50	2	21	10	13
	17	3	39	26	20	7	10	22	42	3	1	10	40
	18	4	38	8	21	7	9	22	35	3	40	11	4
	19	5	37	20	13	7	8	22	28	4	20	11	26
D	20	6	37	2	29	7	6	22	21	5	0	11	45
Mathei apo.	21	7	36	14	40	7	4	22	14	5	40	12	1
Mauricy et	22	8	36	27	16	7	3	22	6	6	20	12	16
	23	9	35	10	9	7	1	21	59	6	59	12	30
	24	10	35	23	5	6	59	21	52	7	39	12	44
	25	11	34	6	24	6	58	21	45	8	19	12	57
	26	12	34	20	4	6	56	21	38	8	57	13	9
D Loime et	27	13	33	4	9	6	54	21	32	9	39	13	16
	28	14	33	18	33	6	52	21	26	10	19	13	19
Wichaeus ar	29	15	32	2	52	6	50	21	20	10	59	13	20
Hieronymi.	30	16	32	16	50	6	47	21	14	11	39	13	19
						1	2	6	1	59	0	5	2
Latitudo planetarum ad diem						10	2	10	2	0	0	4	3
						20	2	12	2	1	0	4	4

1500 Aspectus lune ad solem et planetas Solis et planetarum inter se.

Sepr.	☉	♄	♃	♂	♀	♁
	or	or	oc	oc	oc	
1		□ 6	□ 2	* 18	□ 18	
2						
3	△ 0	* 7	△ 6	□ 21		
4	△ 4				△ 0	♁♃♂
5						△♄♁
6	□ 5			△ 1		
7	♁ 10 38		♁ 11 8	16		♁☉♃
8		* 10			♁ 19	
9						
10				♁ 17		
11						
12	△ 10	* 0	△ 12			
13		♁ 2				♁♁
14		□ 9			△ 3	
15	□ 1 1		□ 1	△ 17		♁☉♁
16			△ 17		□ 20	
17	* 15	* 22		* 14		
18				□ 6		
19					* 16	
20		□ 10		* 19		
21			♁ 15			△☉♄
22	♁ 23 28	△ 19		♁ 19		
23						△♄♁
24					♁ 19	
25				♁ 12		
26			△ 3			
27	* 18	♁ 5		* 11	* 16	♁♁
28			□ 5			
29	□ 23 56			□ 14	* 17	* 7
30		* 7				

1700	D. D.		D. A. S. D.		D. D.		D. D.		
October	○	☾	♄	♃	♂	♀	♁	♂	
	==	==	π	κ	==	π	π	π	
	g̃ m̃	g̃ m̃	g̃ m̃	g̃ m̃	g̃ m̃	g̃ m̃	g̃ m̃	g̃ m̃	
Remigij	1 17	32 0	44 6	44 21	8 12	19 13	16 8	12 0	34 34
Leodegarij	2 18	32 15	1 6	41 21	2 12	59 13	11 8	43 0	31 31
	3 19	32 29	X 31	6 38	20 56	13 39	13 2	9 9	0 27
D. Francisci cō	4 20	32 13	X 48	6 36	20 50	14 19	12 51	9 ^a 29	0 24
	5 21	32 27	V 40	6 33	20 44	14 59	12 38	9 42	0 21
	6 22	32 11	V 6	6 30	20 39	15 39	12 23	9 53	0 18
	7 23	32 24	♄ 19	6 27	20 34	16 20	12 7	10 1	0 15
	8 24	32 7	♄ 15	6 24	20 30	17 0	11 48	9 58	0 11
Dyonisij epi	9 25	32 19	II 57	6 21	20 25	17 41	11 27	9 51	0 8
	10 26	32 2	II 27	6 17	20 21	18 21	11 5	9 39	0 5
D.	11 27	32 14	38 6	13 20	16 19	2 10	40 9	22 0	♄ 2
	12 28	32 26	37 6	10 20	12 19	42 10	15 9	2 29	♄ 59
	13 29	32 8	SS 35	6 6	20 8	20 23	9 47	8 39	29 56
Calisti pape	14 0	m̃ 33	20 47	6 2	20 3	21 4	9 18	8 12	29 53
	15 1	33 3	Ω 18	5 59	19 59	21 44	8 46	7 41	29 50
Balli epi	16 2	33 16	4 5	55 19	55 22	25 8	13 7	8 29	47 47
	17 3	33 28	24 5	51 19	52 23	6 7	39 6	35 29	44 44
D. Luce euāge	18 4	34 10	ny 41	5 47	19 49	23 46	7 ^a 4	6 1	29 40
	19 5	34 23	3 5	43 19	46 24	27 6	29 5	27 29	37 37
	20 6	35 5	48 5	39 19	44 25	8 5	54 4	53 29	34 34
Undecim m.	21 7	35 18	52 5	35 19	41 25	49 5	19 4	20 29	31 31
Seueri	22 8	3 2	m̃ 10	5 30	19 38	26 30	4 44	3 49	29 28
Seuereni	23 9	36 15	43 5	26 19	36 27	10 4	10 3	23 29	24 24
	24 10	37 29	35 5	22 19	33 27	51 3	37 2	59 29	21 21
D. Crispini et	25 11	37 13	F 48	5 17	19 20	28 22	3 5	2 37	29 18
	26 12	38 28	20 5	13 19	28 29	13 2	34 2	20 29	15 15
	27 13	38 13	19 5	9 19	27 29	54 2	4 2	8 29	12 12
Simonis et iu	28 14	39 28	14 5	4 19	26 0	35 1	36 1	58 29	8 8
	29 15	29 12	35 5	0 19	26 1	16 1	9 1	51 49	5 5
	30 16	40 26	H 16	4 55	19 25	1 57	0 44	2 5	29 2
	31 17	41 9	H 54	4 50	19 24	2 39	0 21	2 17	28 59
				1 2	15 1	59 0	5 5	26 3	12 12
Zattudo planetarum ad diem				10 2	18 1	55 0	6 5	56 2	24 24
				20 2	20 1	52 0	5 5	45 0	7 7

1700 Aspectus lune ad solem et planetas.		Solis et planetarum inter se.				
Octob.	☉	♄	♃	♂	♀	♁
	or	oc	or	oc	oc	
1		△ 11		△ 21	□ 21	□ 14
2	△ 6					
3		□ 13			△ 23	△ 17
4			♂ 12			
5		* 16				
6	♂ 22	50		♂ 9		
7						
8					♂ 9	♂ 6
9			* 1			
10		♂ 8				♁♁
11			□ 12	△ 10		
12	△ 4					
13			△ 23		△ 3	△ 0
14	□ 20	49		□ 1		
15		* 5			□ 12	□ 10
16				* 12		
17	* 11	□ 14			* 17	* 15
18			♂ 19			
19						♂☉♁
20		△ 0				♂☉♀
21				♂ 13		
22	♂ 12	50			♂ 5	♂ 3
23			△ 7			
24		♂ 11				♁♁
25			□ 9			
26	* 23			* 2	* 7	* 6
27			* 10			♂♀♁
28		△ 12		□ 4	□ 6	□ 7
29	□ 6	50				♂♂♀
30		□ 16		△ 10	△ 8	△ 12
31	△ 15		♂ 17			♂♂♁

1	2	3	4	5	6	7	8	9	10	11	12	13	14	15	16	17	18	19	20	21	22	23	24	25	26	27	28	29	30
1	2	3	4	5	6	7	8	9	10	11	12	13	14	15	16	17	18	19	20	21	22	23	24	25	26	27	28	29	30

1500	Aspectus lune ad solem et planetas.						Solis et planetar. inter se.																								
Fluēb	☉	♄	♃	♂	♀	♁	☉	♄	♃	♂	♀	♁	☉	♄	♃	♂	♀	♁	☉	♄	♃	♂	♀	♁	☉	♄	♃	♂	♀	♁	
	or	oc	or	er	er	or																									
1		*	19																												
2																															
3																															
4																															
5	♁	14	o		*	6																									
6																															
7																															
8																															
9																															
10		Δ	23																												
11																															
12																															
13	☐	16	47	☐	20																										
14																															
15																															
16	*	6	Δ	5																											
17																															
18																															
19																															
20																															
21	♁	o	56		☐	19																									
22																															
23																															
24																															
25	*	10																													
26																															
27	☐	15	46																												
28																															
29																															
30	Δ	2																													

1500	D. A. S. D. S. A. S. D.																
December	☉	☽	♄	♃	♂	♀	♁	♂	♁	♁							
	♁	♁	♁	♁	♁	♁	♁	♁	♁	♁							
	g m	g m	g m	g m	g m	g m	g m	g m	g m	g m							
1	19	18	0	34	2	11	20	42	24	16	6	35	7	11	27	21	
2	20	20	13	15	2	6	20	47	24	59	7	15	8	52	27	17	
3	21	21	25	II 38	2	1	20	52	25	42	7	56	10	34	27	14	
Barbare vir	4	22	22	7	50	1	56	20	57	26	24	8	38	12	16	27	11
	5	33	24	19	59	1	51	21	32	7	9	21	13	59	27	8	
D Nicolai epi	6	24	25	2	0	1	46	21	9	27	50	10	5	15	43	27	5
	7	25	26	13	56	1	42	21	16	28	33	10	50	17	28	27	1
Coceptio Da	8	26	27	25	46	1	31	21	23	29	16	11	36	19	13	26	58
	9	27	29	7	26	1	34	21	30	29	59	12	24	20	59	26	55
	10	28	30	19	4	1	30	21	36	0	42	13	13	22	34	26	52
	11	29	32	0	54	1	26	21	43	1	25	14	4	24	33	26	49
	12	0	33	13	7	1	22	21	50	2	8	14	55	26	20	26	45
D Lucae	13	1	35	25	52	1	19	21	57	2	51	15	47	23	3	26	42
	14	2	36	8	54	1	15	22	4	3	34	16	39	29	56	26	39
	15	3	38	22	0	1	11	22	11	4	17	17	31	1	44	26	36
	16	4	39	5	22	1	7	22	19	5	0	18	24	3	32	26	33
	17	5	41	19	3	1	4	22	27	5	43	19	17	5	20	26	29
	18	6	43	3	14	1	0	22	35	6	26	20	11	7	9	26	26
	19	7	44	17	37	0	57	22	43	7	9	21	6	8	58	26	23
D Thome apo	20	8	46	2	7	0	53	22	52	7	53	22	2	10	47	26	20
	21	9	47	16	46	0	50	23	0	8	36	22	59	12	36	26	17
	22	10	49	1	31	0	46	23	8	9	19	23	56	14	25	26	13
	23	11	50	16	25	0	43	23	16	10	3	24	53	16	13	26	10
	24	12	51	1	19	0	39	23	24	10	46	25	51	18	1	26	7
Natalis dñi	25	13	53	16	2	0	36	23	33	11	29	26	49	19	48	26	4
Stephani	26	14	54	0	23	0	32	23	42	12	13	27	48	21	35	26	0
D Joannis eu. 3.	27	15	55	14	4	0	29	23	52	12	57	18	48	23	22	25	57
Innocenti	28	16	57	27	22	0	26	24	1	13	41	29	48	25	8	25	54
Thome epi.	29	17	58	10	23	0	24	24	11	14	25	0	48	26	54	25	51
	30	18	59	23	1	0	21	24	20	15	9	1	49	28	39	25	48
Siluestri	31	20	1	5	II 22	0	19	24	30	15	53	2	50	0	23	25	45
							1	2	18	1	35	0	2	1	32	0	49
Latitudo planetarum ad diem	10	2	14	1	30	0	1	2	2	1	2	1	34				Dñi
	20	2	11	1	26	0	0	2	54	2	3						

1500 Aspectus lune ad solem et planetas. Solis et planetarum inter se.

Decrb.	☉	♃	♄	♅	♆	♇
	oc	oc	or	or	or	
1					♂ 12	
2			* 15			☐☉♄
3		♂ 14		♂ 01		☽♁
4					♂ 10	
5	♂ 7 40		☐ 2			
6					♂ 18	
7			△ 16			
8		* 12		△ 8		
9					☐ 11	☐♄♁
10	△ 22				△ 8	
11		☐ 1		☐ 2		♂♃♅
12			♂ 17		* 4	
13	☐ 11 41	△ 11		* 13		☐ 5
14						
15	* 23					* 22
16						
17		♂ 21	△ 6		♂ 1	☽♁
18				♂ 6		♂☉♁
19			☐ 9			
20	♂ 11 53				♂ 18	
21		△ 23	* 11		* 12	△♄♁
22				* 13		
23		☐ 23			☐ 16	
24	* 20			☐ 16		
25			♂ 13		△ 18	* 7
26		* 1		△ 22		
27	☐ 3 43					☐ 20 *♄♁
28						
29	△ 16					♂♃♅
30		♂ 14	* 3		♂ 19	△ 12 ☽♁
31				♂ 23		

EPHEMERIDES ANNO VIR
GINEI PARTVS 1901

☉ Aureus numerus	1	Quadragesima	28	Februarij
☽ Cyclus solaris	25	Pascha	11	Aprilis
☿ Littera dominicalis	c	Rogationes	16	Maij
☿ Inditio	4	Ascensio dñi	20	Maij
☿ Intrauallum	8 hebdo. 2 dies	Pentecoste	30	Maij
☿ Septuagesima	7 Februarij	Aduentus dñi	28	Novembris

Eclipsis lune
 2 17 49
 Maij
 Lunidia duratio
 1 52
 Punga 17. fere



☿ Saturnus ab initio ani ad 21 Januarij. item a 23 Septembris ad exitum ani retrogradus
 ☿ Jupiter a 17 Augusti ad 10 Decembris retrogradus.
 ☿ Mars ab 8 Octobris ad 20 Decembris retrogradus
 ☿ Venus hoc anno non regredietur
 ☿ Mercurius ab ultima Januarij ad 21 Februarij: item a 28 Maij ad 18 Junij et a 21 Septembris ad 11 Octobris retrogradus.

1501	D. A. D. A. D. S. D. D. A.																
Januarius	O		D		II		II		K		T		F		S		
	g	m	g	m	g	m	g	m	g	m	g	m	g	m	g	m	
Incursio dñi	1	21	2	17	15	0	16	24	40	16	37	3	52	2	6	25	42
	2	22	3	29	8	0	14	24	49	17	21	4	54	3	49	25	39
	3	23	5	10	58	0	12	24	59	18	5	5	56	5	31	25	36
	4	24	6	22	49	0	9	25	0	18	49	6	59	7	12	25	33
	5	25	7	4	40	0	7	25	19	19	33	8	2	8	51	25	29
Epiphania dñi	6	26	8	16	30	0	5	25	30	20	16	9	5	10	29	25	26
	7	27	10	28	14	0	3	25	41	21	0	10	8	12	5	25	23
Erhardi	8	28	11	9	49	0	1	25	52	21	44	11	12	13	40	25	20
	9	29	12	21	59	0	1	26	3	22	28	12	16	15	14	25	17
Pauli bere	10	0	13	4	18	0	26	14	23	12	13	21	16	46	25	14	
	11	1	15	17	0	29	59	26	25	23	55	14	26	18	16	25	11
	12	2	16	0	9	29	58	26	36	24	39	15	31	19	44	25	7
Octava epi	13	3	17	13	28	29	57	26	47	25	23	16	36	21	9	25	4
Foelcis	14	4	18	27	15	29	56	26	58	26	7	17	42	22	30	25	1
	15	5	19	11	24	29	55	27	9	26	51	18	48	23	49	24	58
Darcelli	16	6	20	26	9	29	54	27	21	27	35	19	54	25	6	24	54
Antony son.	17	7	21	10	55	29	53	27	33	28	19	21	0	26	20	24	51
Prisce vir.	18	8	22	25	43	29	53	27	44	29	3	22	6	27	30	24	48
	19	9	23	10	28	29	53	27	56	29	47	23	13	28	35	24	45
Fabiani et se	20	10	24	25	10	29	52	28	8	0	32	24	19	29	34	24	42
Agnens	21	11	25	9	50	29	52	28	19	1	16	25	26	0	28	24	38
Vincentij	22	12	26	24	22	29	52	28	31	2	0	26	33	1	16	24	35
	23	13	27	8	40	29	52	28	43	2	44	27	40	1	57	24	32
Thimothæi	24	14	28	22	27	29	53	28	55	3	28	28	47	2	37	24	29
Pauli cõuer	25	15	29	5	59	29	53	29	7	4	13	29	55	3	17	24	26
	26	16	29	19	9	29	54	29	20	4	57	1	3	3	56	24	22
	27	17	30	2	3	29	54	29	32	5	42	2	11	4	23	24	19
	28	18	31	14	34	29	55	29	45	6	26	3	20	4	34	24	16
	29	19	31	26	36	29	56	29	57	7	11	4	39	4	43	24	13
	30	20	32	8	23	29	57	0	10	7	55	5	38	4	44	24	10
	31	21	33	20	3	29	58	0	23	8	40	6	47	4	32	24	6
Latitudo planetarum ad diem.	1	2	8	1	21	0	3	3	8	1	33						
	10	2	4	1	17	0	5	3	5	0	26						
	20	1	59	1	14	0	8	2	48	1	19						

Partial view of the adjacent page showing a table with columns of numbers and symbols.

An.	Aspectus lune ad solem et planetas						Solis et planetarum inter se.
	☉	♄	♃	♂	♀	♁	
	oc	oc	or	or	oc		
1			□ 16				
2							
3							
4	♂ 2	47 *	15 △	4			* ♀ ♁
5					△ 8	♂ 9	* ☉ ♃
6				△ 8			
7		□ 4					
8					□ 3		
9	△ 16	△ 16	♂ 8	□ 1			
10					* 20		△ ☉ ♄
11				* 13		△ 3	
12	□ 4	14					
13						□ 17	
14	* 13	♂ 5	△ 0				♂
15					♂ 15	* 22	
16			□ 2	♂ 3			□ ♃ ♂
17							
18	♂ 22	1	△ 7	* 3			
19					* 23		
20		□ 8		* 9		♂ 8	
21							
22		* 9	♂ 8	□ 14	□ 4		* ♀ ♁
23	* 9						
24			△ 21	△ 12	* 19	□ ♃ ♀	
25	□ 18	43					
26		♂ 20	* 19				
27							
28	△ 9				□ 5	♂	
29			□ 7	♂ 23	♂ 19	△ 17	* ♄ ♃ * ♀ ♁
30							
31		* 21	△ 22				

1501	15. 21. 25. 29. 3. 7. 11. 15. 19. 23. 27.																
Februarius	☉	☽	♄	♃	♂	♀	♁	♂	♁	♂	♁	♂					
	h	m	g	m	h	m	g	m	h	m	g	m					
Brigide vir	1	22	33	1	46	29	59	0	31	9	25	7	57	4	15	24	3
Purificatio	2	23	34	13	37	0	0	48	10	9	9	6	3	54	24	0	
Blasij	3	24	34	25	32	0	1	1	10	54	10	15	3	26	23	57	
	4	25	35	7	27	0	2	1	14	11	39	11	25	2	50	23	54
Agathe vir	5	26	35	19	20	0	3	1	27	12	24	12	34	2	6	23	50
Dorothee	6	27	36	1	28	0	5	1	40	13	9	13	44	1	1	23	47
☉	7	28	36	13	45	0	8	1	53	13	54	14	53	0	17	23	44
	8	29	36	26	18	0	10	2	7	14	39	16	3	29	26	23	41
Apollonie f.	9	0	36	9	8	0	13	2	20	15	24	17	13	28	13	23	38
Scholastice f.	10	1	37	22	25	0	15	2	33	16	9	18	23	27	8	23	34
	11	2	37	5	59	0	18	2	46	16	54	19	33	26	4	23	31
	12	3	37	19	58	0	20	2	59	17	39	20	43	25	1	23	28
	13	4	37	4	38	0	23	3	13	18	24	21	53	24	0	23	25
☉ Valentini	14	5	37	19	34	0	25	3	26	19	9	23	3	23	3	23	22
	15	6	37	4	35	0	28	3	40	19	54	24	13	22	12	23	19
Juliane	16	7	37	19	26	0	31	3	53	20	40	25	23	21	28	23	16
	17	8	37	4	3	0	34	4	7	21	26	26	33	20	51	23	13
	18	9	37	18	29	0	37	4	20	22	11	27	44	20	20	23	10
	19	10	37	2	45	0	40	4	34	22	57	28	55	19	5	23	7
	20	11	37	16	49	0	43	4	48	23	43	0	6	19	41	23	3
☉	21	12	37	0	31	0	46	5	1	24	28	1	17	19	33	23	0
Pentathe	22	13	37	13	53	0	49	5	15	25	14	2	29	19	34	22	57
	23	14	37	26	57	0	52	5	29	26	0	3	40	19	43	22	54
Dorothee apo	24	15	37	9	50	0	55	5	42	6	46	4	51	20	0	22	51
	25	16	36	22	44	0	59	5	56	27	32	6	3	20	23	22	47
	26	17	36	5	9	1	3	6	10	28	18	7	14	20	52	22	44
	27	18	35	17	26	1	7	6	24	29	4	8	25	21	28	22	41
☉	28	19	35	29	4	1	11	6	38	29	50	9	37	22	10	22	38
Latitudo planetarum ad diem																	
	1	1	53	1	11	0	12	2	16	3	23						
	10	1	50	1	10	0	16	1	55	3	23						
	20	1	47	1	9	0	21	1	20	1	47						

1501 Aspectus lune ad solem et planetas.

Solis et planetarum inter se.

Febr.	☉	♄	♃	♂	♀	♁
	oc	oc	or	or	oc	
1						
2	♂ 21	♁ 33				
3		□ 9			♁ 15	
4			△ 9	△ 9		
5		△ 22				♂ ♁ ♀
6		♁ 1				
7			□ 1	□ 3		
8	△ 6				△ 6	♂ ☉ ♁
9			*	12	* 17	□ ☉ ♄
10	□ 17	♁ 42	♁ 13	△ 19		□ 10
11						
12		□ 22			* 9	
13	* 0		♁ 23			
14		△ 18	* 23	♁ 6		
15						
16		□ 19			♁ 3	
17	♁ 8	0				
18		* 21		* 7	* 18	
19			♁ 3			
20			□ 12		* 5	△ ♄ ♁
21				□ 2		
22	* 0		△ 23		□ 12	
23		♁ 8	* 17		△ 16	♁ ♁
24	□ 11	♁ 37			△ 18	
25						* ♄ ♁
26		□ 2				
27	△ 3					
28		* 4	△ 17	♁ 2		

1501	A. A. A. A. A. D. S. D. D. D.																	
Barthius	○	☾	♁	♂	♄	♃	♂	♁	♂	♁	♂	♁	♂	♁	♂	♁		
	h	h	h	h	h	h	h	h	h	h	h	h	h	h	h	h		
	g	m	g	m	g	m	g	m	g	m	g	m	g	m	g	m		
1	20	34	10	43	1	15	6	52	0	36	10	48	22	56	22	35		
2	21	34	22	29	1	19	7	6	1	22	11	59	23	46	22	31		
3	22	33	4	mp	23	1	23	7	20	2	8	13	11	24	43	22	28	
Adriani	4	23	33	16	29	1	27	7	34	2	54	14	22	25	46	22	25	
	5	24	32	28	40	1	31	7	48	3	40	15	33	26	54	22	22	
	6	25	32	10	59	1	35	8	2	4	26	16	45	28	4	22	19	
Perpetue	7	26	31	23	27	1	40	8	16	5	11	17	56	29	17	22	15	
	8	27	30	6	m	13	1	45	8	31	5	57	19	8	0	13	22	12
	9	28	29	19	15	1	50	8	45	6	42	20	19	1	53	22	9	
	10	29	28	2	39	1	55	8	59	7	28	21	31	3	17	22	6	
	11	0	27	16	12	2	0	9	14	8	13	22	42	4	44	22	13	
Gregori pape	12	1	27	29	51	2	5	9	28	8	59	23	54	6	13	21	59	
	13	2	26	13	56	2	10	9	43	9	44	25	6	7	44	21	56	
	14	3	25	28	35	2	15	9	57	10	30	26	18	9	17	21	53	
	15	4	24	13	34	2	20	10	12	11	15	27	30	10	51	21	50	
	16	5	23	28	32	2	25	10	26	12	1	28	42	12	27	21	47	
Gertrudis	17	6	23	13	h	11	2	31	10	40	12	46	29	h	54	14	5	43
	18	7	22	27	v	28	2	36	10	55	13	32	1	6	15	44	21	40
	19	8	21	11	31	2	42	11	9	14	18	2	18	17	25	21	37	
	20	9	20	25	16	2	48	11	23	15	3	3	30	19	8	21	34	
Benedicti	21	10	18	8	46	2	54	11	38	15	49	4	m	42	20	52	21	31
	22	11	17	21	58	2	59	11	52	16	35	5	54	22	37	21	27	
	23	12	16	4	II	49	3	5	12	7	17	20	7	6	24	23	21	24
	24	13	14	17	26	3	11	12	21	18	6	8	18	26	10	21	21	
Annunciatio	25	14	13	29	59	3	17	12	35	18	52	9	30	27	58	21	18	
	26	15	12	12	37	3	23	12	50	19	38	10	42	29	v	47	21	15
	27	16	10	25	23	3	29	13	4	20	23	11	54	1	36	21	11	
	28	17	9	7	31	3	35	13	19	21	9	13	6	3	26	21	8	
	29	18	7	19	28	3	42	13	33	21	55	14	18	5	17	21	5	
	30	19	6	1	mp	12	3	48	13	48	22	41	15	30	7	8	21	2
	31	20	4	13	8	3	55	14	3	23	27	16	42	8	59	20	59	
						1	1	41	1	7	0	26	0	47	1	25		
Latitudo planetarum ad diem						18	1	37	1	6	0	31	0	17	2	40		De
						20	1	33	1	5	0	37	0	11	2	49		

2	3	4	5	6	7	8	9	10	11	12	13	14	15	16	17	18	19	20	21	22	23	24	25	26	27	28	29	30	31	
1	2	3	4	5	6	7	8	9	10	11	12	13	14	15	16	17	18	19	20	21	22	23	24	25	26	27	28	29	30	31

1901 Aspectus lune ad solem et planetas. Solis et planetarum inter se.

Part.	☉	♃	♄	♅	♆	♇	
	oc	oc	or	or	or	or	
1						♄ 1	
2		□ 18				♄ 3	△ ♃♄
3							
4	♄ 15	17					
5		△ 6	♄ 19	△ 10			
6					△ 12		
7					△ 12		
8				□ 0			
9	△ 18	♄ 23			□ 2		♄ ♃ ♄
10			△ 12	* 9	□ 2		
11					* 12		
12	□ 3	3	□ 18			* 11	
13							* ☉ ♃ * ♄♄
14	* 8	△ 3	* 19	♄ 21			
15							
16		□ 6			♄ 1		
17						♄ 2	
18	♄ 18	11	* 9				
19			♄ 0	* 5			□ ♃ ♄
20					* 17		
21			□ 13				
22		♄ 21				* 2	♄♄
23	* 16		* 14		□ 15		♄ ☉ ♄
24				△ 2	□ 21		
25					△ 21		
26	□ 5	8	□ 1				
27		* 16				△ 16	
28	△ 22		△ 12				* ♃ ♄
29				♄ 6			
30		□ 6					
31					♄ 8		

1701	1701																
Aprilis	○	☾	♄	♃	♂	♀	♁	♁	♁	♁							
	V	III	II	V	III	II	V	III	II	V							
	g	m	g	m	g	m	g	m	g	m							
	1	21	3	25	15	4	2	14	17	24	12	17	55	10	51	20	55
	2	22	1	7	40	4	8	14	32	24	58	19	7	12	44	20	52
	3	22	59	20	13	4	15	14	47	25	44	20	20	14	37	20	49
L. Ambrosij	4	23	58	2	58	4	21	15	2	26	30	21	32	16	31	20	46
	5	24	56	15	55	4	28	15	16	27	16	22	45	18	25	20	43
	6	25	54	29	12	4	35	15	30	28	2	23	58	20	19	20	40
	7	26	53	12	46	4	42	15	45	28	48	25	10	22	13	20	37
	8	27	51	27	3	4	49	15	59	29	34	26	23	24	7	20	34
	9	28	49	11	3	7	4	56	16	13	0	20	27	36	26	1	20
	10	29	47	24	59	5	3	16	28	1	6	28	43	27	55	20	28
L. Iohannis	11	0	49	8	49	5	10	16	42	1	52	0	29	49	20	24	
	12	1	43	23	11	5	17	16	56	2	38	1	12	1	43	2	210
	13	2	41	7	58	5	24	17	10	3	24	2	25	3	37	20	18
L. Petri	14	3	39	22	35	5	31	17	25	4	10	3	37	5	31	20	15
	15	4	37	6	53	5	38	17	39	4	55	4	49	7	25	20	12
	16	5	35	20	38	5	46	17	53	5	41	6	2	9	18	20	8
	17	6	33	4	6	5	53	18	7	6	26	7	14	11	11	20	5
L. Valeriani	18	7	31	17	20	6	0	18	21	7	12	8	26	13	4	20	2
	19	8	29	0	20	6	8	18	35	7	57	9	39	14	57	19	59
	20	9	26	13	4	6	15	18	49	8	43	10	51	16	49	19	56
	21	10	24	25	29	6	22	19	3	9	28	12	3	18	41	19	52
	22	11	22	7	40	6	30	19	17	10	14	13	16	20	32	19	49
Georgij mar.	23	12	19	19	44	6	37	19	31	10	59	14	28	22	22	19	46
	24	13	17	2	3	6	45	19	45	11	45	15	40	24	12	19	43
L. Thome euāge	25	14	15	14	40	6	52	19	59	12	30	16	53	26	1	19	40
	26	15	12	27	2	7	0	20	13	13	15	18	5	27	49	19	36
	27	16	10	9	25	7	7	20	26	14	0	19	18	29	36	19	33
Vitalis mar	28	17	7	21	30	7	15	20	40	14	45	20	30	1	21	19	30
	29	18	5	3	42	7	23	20	54	15	30	21	43	3	6	19	27
	30	19	2	16	14	7	31	21	7	16	15	22	55	4	51	19	24
Latitudo planetarum ad diem						1	1	29	1	5	0	43	0	36	1	57	
						10	1	26	1	6	0	50	0	58	0	50	Difis
						20	1	24	1	7	0	56	1	12	0	27	

1501 Aspectus lune ad solem et planetas. Solis et planetarum inter se.

Aprilis.	☉	♄	♃	♂	♀	♁
	oc	or	or	or	or	or
1		△ 17				
2			♁ 13		♁ 11	
3	♁ 6	2		△ 11	△ 1	♁ 4 ♁
4						
5				□ 22	□ 15	♁ 8
6		♁ 10				
7			△ 6		* 23	△ 19
8	△ 2			* 5		
9			□ 9			
10	□ 9	16	△ 18			□ 6
11				* 15		
12		* 16	□ 20	♁ 17		* 16 ♁ ☉ ♁
13						* ♁ ♁
14			* 22		♁ 20	
15			♁ 19			* ♁ ♁
16						* ☉ ♁ □ ♁ ♁
17	♁ 4	55		* 5	♁ 19	
18						♁ 8
19		♁ 11		□ 15	* 20	
20			* 11			
21						
22		* 9		△ 6	□ 14	
23			□ 0			* 6
24			* 10			
25	□ 0	14	△ 9		△ 5	
26			□ 19			□ 2
27	△ 16			♁ 10		
28						△ 23 ♁ 4 ♁
29		△ 8				
30			♁ 10		♁ 13	

1501		D. A. D. D. D. D. S. A.																
Datus		o	u	b	4	♂	♀	♀	♁									
		♁	♂	♂	♂	♂	♂	♂	♂	♂	♂	♂	♂	♂	♂	♂		
Philippus et ia	1	20	0	28	59	7	39	21	21	17	0	24	8	6	35	19	20	
¶		2	20	57	12	0	7	47	21	35	17	45	25	20	8	18	19	17
Inuentio. f. cru	3	21	55	25	15	7	55	21	48	18	30	26	33	9	59	19	14	
		4	22	52	8	48	8	3	22	2	19	15	27	45	11	37	19	11
		5	23	50	22	40	8	11	22	15	20	0	28	58	13	14	19	8
Jo. an. portā	6	24	47	7	0	8	19	22	28	20	45	0	10	14	49	19	5	
		7	25	45	21	36	8	27	22	41	21	30	1	23	16	22	19	2
Appartio mich	8	26	42	6	17	8	35	22	55	22	15	2	35	17	54	18	59	
¶		9	27	39	20	25	8	43	23	8	23	0	3	48	19	24	18	56
Epimachi.	10	28	37	4	25	8	51	23	21	23	44	5	0	20	52	18	53	
		11	29	34	18	21	8	59	23	34	24	29	6	13	22	17	49	
Panracū	12	0	31	2	30	9	7	23	47	25	14	7	25	23	39	18	46	
Seruatū epi	13	1	29	16	33	9	15	24	0	25	59	8	38	24	57	18	43	
		14	2	26	0	11	9	23	24	13	26	44	9	50	26	13	40	
Sophie vir	15	3	23	13	25	9	31	24	26	27	28	11	3	27	26	18	36	
¶		16	4	20	26	23	9	40	24	39	28	13	12	15	28	35	18	33
		17	5	18	9	5	9	48	24	52	28	57	13	28	29	40	18	30
		18	6	15	21	38	9	56	25	4	29	41	14	40	0	40	18	27
Potētiane	19	7	12	3	57	10	4	25	17	0	25	15	53	1	36	18	24	
		20	8	9	16	4	10	13	25	30	1	9	17	5	2	27	18	21
		21	9	7	27	54	10	21	25	43	1	53	18	18	3	13	18	17
Helene	22	10	4	9	42	10	29	25	56	2	37	19	30	3	54	18	14	
¶		23	11	1	21	37	10	37	26	8	3	21	20	43	4	28	18	11
		24	11	58	4	8	10	46	26	20	4	5	21	55	4	54	18	8
Urbani pape	25	12	55	16	47	10	54	26	32	4	49	23	8	5	5	18	5	
		26	13	52	29	21	11	26	44	5	33	24	21	5	31	18	1	
		27	14	49	11	51	11	10	26	55	6	16	25	33	5	38	17	58
		28	15	46	24	32	11	18	27	7	7	0	26	46	5	36	17	55
		29	16	43	7	27	11	27	27	19	7	43	27	59	5	25	17	52
¶		30	17	40	20	42	11	35	27	30	8	27	29	11	5	7	17	49
Petronelle	31	18	37	4	15	11	43	27	42	9	10	0	24	4	43	17	45	
						1	1	24	1	8	1	2	1	17	1	28		
Zarindo planetarum ad diem						10	1	23	1	9	1	8	1	18	1	35	28	
						20	1	22	1	11	1	12	1	11	0	34		

1501 Aspectus lune ad solem et planetas.

Solis et planetarum inter se.

2. Status	☉	♄	♃	♂	♀	♁
	oc	or	or	or	or	oc
1						
2	♂ 17 47			△ 11		☽ ☿ ♄ ☿
3		♂ 23				
4			△ 23	□ 20		♂ 5
5					△ 12	
6						
7	△ 8		□ 2	* 0	□ 18	
8		△ 5				△ 22
9	□ 13 28		* 5			
10		□ 8			* 2	
11	* 21			♂ 12		□ 7
12		* 12				* ♃ ☿
13			♂ 14			* 18
14					♂ 20	
15						☽ ♁ □ ♂ ☿
16	♂ 16 32			* 4		
17		♂ 2				
18			* 7	□ 17		♂ 20
19						
20			□ 20		* 2	
21				△ 8		
22	* 1 * 2				□ 23	♂ ☉ ♄
23			△ 9			
24	□ 16 29	□ 13				* 2
25					△ 14	
26		△ 23		♂ 13		□ 12 □ ♂ ☿
27	△ 6					
28			♂ 7			△ 20
29						
30					♂ 18	☽ ☿
31		♂ 14		△ 9		

1501	S. S. S. S. S. S. S. S.																	
Junius	O		D		h		4		7		9							
	II		I		II		V		V		II							
	g	m	g	m	g	m	g	m	g	m	g	m						
Picomedis	1	19	34	18	2	11	51	27	54	9	54	1	37	4	11	17	42	
Marcellini	2	20	31	2	6	11	59	28	5	10	37	2	50	3	33	17	39	
Erasmi	3	21	28	16	28	12	8	28	17	11	21	4	3	2	47	17	36	
	4	22	25	1	12	12	16	28	28	12	4	5	15	1	54	17	33	
Bonifacij epi.	5	23	22	16	11	12	24	28	39	12	47	6	28	0	56	17	29	
E	6	24	19	1	1	12	32	28	50	13	30	7	41	29	II	53	17	26
	7	25	16	15	33	12	40	29	1	14	13	8	54	28	50	17	23	
	8	26	13	29	32	12	48	29	12	14	56	10	7	27	46	17	20	
Petri et fe	9	27	10	13	9	12	56	29	23	15	38	11	20	26	42	17	17	
	10	28	7	26	42	13	4	29	34	16	21	12	33	25	40	17	13	
Barnabe	11	29	4	10	4	13	12	29	45	17	4	13	46	24	43	17	10	
E	12	0	5	23	II	5	13	20	29	56	17	47	14	59	23	49	17	7
	13	0	58	5	46	13	28	0	6	18	30	16	12	22	58	17	4	
	14	1	55	18	12	13	36	0	16	19	12	17	25	22	16	17	1	
Ulri	15	2	52	0	29	13	44	0	26	19	53	18	38	21	43	16	17	
	16	3	49	12	40	13	51	0	35	20	34	19	51	21	15	16	14	
	17	4	46	24	44	13	59	0	45	21	15	21	4	20	52	16	11	
Barci et	18	5	43	6	36	14	7	0	55	21	56	22	17	20	34	16	8	
Servasij	19	6	40	18	19	14	14	1	4	22	37	23	29	20	38	16	45	
E	20	7	37	29	57	14	22	1	14	23	18	24	42	20	39	16	41	
Albani	21	8	34	11	42	14	29	1	24	23	59	25	55	20	48	16	38	
Achacij et	22	9	31	23	51	14	37	1	33	24	40	27	8	21	5	16	35	
	23	10	28	6	30	14	44	1	42	25	21	28	21	21	30	16	32	
Joanis bap	24	11	25	19	28	14	52	1	51	26	1	29	33	22	2	16	29	
	25	12	22	2	27	14	59	1	59	26	41	0	46	22	40	16	25	
	26	13	19	15	37	15	7	2	8	27	21	1	59	23	23	16	22	
E	27	14	16	28	55	15	14	2	17	28	1	3	12	24	12	16	19	
Leontis	28	15	13	11	44	15	22	2	25	28	41	4	25	25	6	16	16	
Petri et pau.	29	16	10	26	53	15	29	2	34	29	21	5	38	26	5	16	13	
Comemoratio	30	17	7	11	9	15	36	2	42	0	1	6	51	27	7	16	9	
					1	1	22	1	14	1	17	1	1	2	9			
Latitudo planetarum ad diem	10	1	23	1	18	1	22	0	45	4	3	3	3	30				
	20	1	24	1	22	1	26	0	38	3	30							

1501 *Specrus lune ad solem et planetas.*

Solis et planetarum inter se.

Jun	☉	♄	♃	♂	♀	♁
	or	or	or	or	or	oc
1	♂ 3	4	Δ 17			
2				□ 16	♂ 3	
3			□ 20			
4		Δ 18		* 19	Δ 7	* ♄♂
5	Δ 13		* 21			Δ 22
6		□ 19			□ 12	
7	□ 18	9				□ 21 * ♃♀
8					* 21	
9		* 0	♂ 5	♂ 5		* 22 ♂☉♀
10	* 3		♂ 5			
11						♂♄♀
12						♄♁ * ☉♃
13		♂ 15			♂ 21	
14				* 2		♂ 9
15	♂ 5	16		* 0		
16				□ 17		
17			□ 12			* ♂♀ * ♂♀♁
18		* 16				♁♀♀♁
19			Δ 8	* 13	* 3	
20	* 12		Δ 3			
21		□ 6				□ 21
22					□ 7	
23	□ 8	11	Δ 16			
24			♂ 23	♂ 12	Δ 21	Δ 5
25	Δ 20					
26						♄♁ * ♃♀
27						
28		♂ 5				♂ 23
29			Δ 10	Δ 5	♂ 17	
30	♂ 10	5				

1501	♂		♂		♂		♂		♂		♂	
Julius	♁	♂	♁	♂	♁	♂	♁	♂	♁	♂	♁	♂
	g	m	g	m	g	m	g	m	g	m	g	m
1	18	4	25	35	15	44	2	50	0	41	8	4
2	19	1	10	17	15	51	2	59	1	21	9	17
3	19	58	25	10	15	58	3	7	2	1	10	31
4	20	55	10	11	16	5	3	14	2	40	11	44
5	21	53	25	7	16	12	3	21	3	19	12	57
6	22	50	9	36	16	19	3	28	3	58	14	10
7	23	47	23	36	16	26	3	35	4	37	15	23
8	24	44	7	6	16	33	3	42	5	16	16	37
9	25	41	20	8	16	40	3	49	5	55	17	50
10	26	38	2	56	16	47	3	56	6	34	19	3
11	27	35	15	29	16	54	4	3	7	12	20	16
12	28	32	27	38	17	1	4	10	7	50	21	29
13	29	29	9	39	17	7	4	16	8	28	22	42
14	0	26	21	39	17	14	4	21	9	6	23	55
15	1	24	3	35	17	20	4	27	9	43	25	8
16	2	21	15	29	17	27	4	32	10	19	26	21
17	3	18	27	17	17	33	4	38	10	55	27	34
18	4	16	8	59	17	40	4	43	11	31	28	48
19	5	13	20	39	17	46	4	48	12	7	0	1
20	6	10	2	27	17	52	4	54	12	43	1	14
21	7	8	14	37	17	59	4	59	13	19	2	27
22	8	5	27	18	18	5	5	4	13	55	3	41
23	9	3	10	17	18	11	5	8	14	31	4	54
24	10	0	23	30	18	17	5	12	15	7	6	7
25	10	58	7	1	18	23	5	16	15	42	7	21
26	11	55	21	0	18	28	5	19	16	17	8	34
27	12	53	5	18	18	34	5	23	16	52	9	47
28	13	50	19	33	18	40	5	27	17	26	11	1
29	14	48	4	33	18	45	5	30	18	0	12	14
30	15	45	19	15	18	51	5	34	18	34	13	28
31	16	43	4	1	18	56	5	38	19	8	14	42
				1	1	24	1	26	1	28	0	8
				10	1	25	1	30	1	30	0	10
				20	1	26	1	34	1	30	0	30

Latitudo planetarum ad diem. 10 1 25 1 30 1 30 0 10 0 18 25 18

1501 Aspectus lune ad solem et planetas Solis et planetarum inter se.

Jul.	☉	♄	♃	♂	♀	♁
		or	or	or	or	or
1			□ 13	□ 9		
2		△ 9				
3			* 13	* 11		△ 9
4	△ 19	□ 10			△ 3	
5						□ 16 ♂♂♂ *♂♂♂
6		* 12			□ 8	*♂♂♂
7	□ 0 36		♂ 18	♂ 21		
8					* 20	* 1
9	* 11					♁♁
10						
11		♂ 3				
12			* 14	* 23		
13						♂ 13
14	♂ 19 26				♂ 5	
15			□ 2	□ 13		
16		* 4				
17			△ 14			
18		□ 19		△ 6		□☉♂
19					* 22	* 11
20	* 9					
21		△ 6				
22	□ 2 47		♂ 15		□ 13	□ 7
23				♂ 8		♁♁♂ □♂♂
24						△ 23 □♂♂
25	△ 8	♂ 20			△ 1	
26						
27			△ 1	△ 20		♂♀♂
28						
29	♂ 18	4 △ 23	□ 2	□ 23	♂ 15	♂ 18
30						♂☉♂
31			* 2			

1501	D. D. D. D. S. S. S. S.																	
Augustus	O		D		b		4		7		9		9		8			
	8	κ	π	γ	γ	δ	δ	ε	ε	ζ	ζ	η	η	θ	θ	ι		
	ā	m	ā	m	ā	m	ā	m	ā	m	ā	m	ā	m	ā	m		
Petri ad vin.	1	17	41	18	V	48	19	2	5	41	19	42	15	56	18	56	14	28
	2	18	38	3	34	19	7	5	43	20	16	17	10	20	45	14	25	
Stephani	3	19	36	18	6	19	12	5	45	20	50	18	23	22	33	14	22	
	4	20	34	2	19	19	17	3	46	21	23	19	37	24	23	14	19	
	5	21	31	15	59	19	22	5	48	21	56	20	51	26	12	14	16	
Sicri pape	6	22	29	29	II	21	19	26	5	50	22	28	22	5	28	1	14	13
Afre	7	23	27	12	20	19	31	5	51	23	0	23	19	29	49	14	10	
Lyræcia et so	8	24	25	24	55	19	36	5	53	23	32	24	32	1	mp	37	14	7
	9	25	23	7	69	7	19	40	5	54	24	3	25	46	3	24	14	3
Laurētij m	10	26	21	19	8	19	45	5	56	24	34	27	0	5	11	14	0	
Thyburij et	11	27	19	0	48	19	50	5	57	25	5	28	13	6	57	13	57	
Elare	12	28	17	12	33	19	54	5	58	25	36	29	26	8	43	13	54	
Hippolyti	13	29	15	24	mp	22	19	58	5	58	26	6	0	mp	40	10	28	50
	14	0	mp	3	6	mp	15	20	2	59	26	36	1	54	12	12	47	
Assumptio	15	1	11	18	6	20	6	5	59	27	5	3	8	13	56	13	44	
	16	2	9	29	59	20	10	5	59	27	34	4	22	15	39	13	41	
	17	3	7	11	49	20	14	5	59	28	3	5	36	17	21	13	38	
Agapiti	18	4	5	23	mp	52	20	18	5	58	28	32	6	50	19	2	35	
	19	5	3	6	12	20	22	5	58	29	1	8	4	20	mp	42	31	
Bernardi	20	6	1	18	50	20	26	5	57	29	29	9	18	22	21	13	28	
	21	6	59	1	58	20	30	5	56	29	57	10	32	23	59	13	25	
Timothei	22	7	57	15	16	20	33	5	54	0	II	25	11	46	25	37	22	
	23	8	55	29	10	20	36	5	52	0	53	13	0	27	13	13	19	
Bartolemei	24	9	54	13	35	20	39	5	50	1	21	14	14	28	47	13	15	
	25	10	52	28	25	20	42	5	47	1	48	15	28	0	18	13	12	
	26	11	51	13	22	20	45	5	45	2	15	16	42	1	48	13	9	
	27	12	49	28	14	20	48	5	43	2	41	17	56	3	17	13	6	
Augustini	28	13	48	12	58	20	51	5	40	2	7	19	10	4	45	3	3	
Decollatio s. so	29	14	46	27	V	32	20	54	5	38	3	32	20	24	6	11	12	59
	30	15	45	12	5	20	57	5	36	3	56	21	38	7	34	12	56	
	31	16	44	26	21	21	0	5	33	4	20	22	53	8	54	12	53	
Latitudo planetarum ad diem					1	1	28	1	39	1	29	0	45	1	28			
					10	1	30	1	44	1	27	0	55	0	58			
					20	1	33	1	48	1	20	1	2	0	19			

1501 Aspectus lune ad solem et planetas. Solis et planetarum inter se.

Aug	☉	♄	♃	♂	♀	♁	
	or	or	or	or	or	oc	
1		□ 1		* 2			* ♄ ♁
2							
3	△ 3	* 2			△ 1	△ 9	* ☉ ♄
4			♂ 6				* ♄ ♁
5	□ 10	♄ 17		♂ 12	□ 9	□ 22) ♁
6							□ ☉ ♂
7	* 23	♂ 15					□ ♂ ♁
8			* 22		* 0	* 17	♂ ☉ ♁
9							
10				* 10			△ ♄ ♁
11			□ 11				
12		* 16					
13	♂ 10	♄ 16		□ 4	♂ 16		
14			△ 0			♂ 13	
15		□ 4		△ 20			
16							
17		△ 17					△ ♄ ♁
18	* 22						
19			♂ 0		* 4		□ ♄ ♁
20				♂ 21		* 7) ♁ △ ☉ ♄
21	□ 9	♄ 33			□ 17		
22		♂ 9				□ 21	
23	△ 18		△ 11				
24					△ 2		
25			□ 12	△ 6		△ 3	
26		△ 12					△ ♂ ♁
27			* 13	□ 8			
28	♂ 1	♄ 44	□ 13		♂ 11		
29				* 10		♂ 17	□ ♄ ♁
30		* 16					
31			♂ 16				

1501	♌		♍		♎		♏		♐		♑		♒	
September	♌	♍	♎	♏	♐	♑	♒	♓	♌	♍	♎	♏	♐	♑
Regidij abba	1 17 42	10 27 21	3 5 30	4 43 24	7 10 12	12 12 50								
	2 18 41	24 6 21	5 5 26	5 6 25	22 11 23	12 47								
	3 19 40	7 27 21	7 5 22	5 28 26	36 12 43	12 44								
	4 20 38	20 35 21	9 5 18	5 49 27	51 13 55	12 41								
	5 21 37	3 31 21	11 5 14	6 10 29	5 15 3	12 35								
Dagm	6 22 36	16 23 21	13 5 10	6 30 0	20 16 6	12 35								
	7 23 35	28 21 21	15 5 6	6 50 1	34 17 6	12 32								
Haralis ma.	8 24 33	10 2 21	17 5 2	7 9 2	49 18 3	12 28								
Gorgonij	9 25 32	21 38 21	19 4 5	8 7 28	4 3 18	58 12 25								
	10 26 31	3 20 21	21 4 5	4 7 46	5 18 19	49 12 28								
Piori et bya.	11 27 30	15 10 21	23 4 4	9 8 4	6 32 20	35 12 19								
	12 28 29	27 7 21	24 4 4	3 8 22	7 47 24	15 12 15								
	13 29 28	9 10 21	25 4 3	7 8 40	9 2 21	52 12 12								
Exaltatio s. cr.	14 0 27	21 16 21	25 4 3	8 58 10	17 22 25	12 9								
	15 1 26	3 32 21	26 4 2	9 15 11	32 22 55	12 6								
Euphanie	16 2 25	15 58 21	26 4 1	9 9 12	47 23 19	12 3								
	17 3 25	28 42 21	27 4 1	9 47 14	2 23 36	12 0								
	18 4 24	11 47 21	27 4 1	10 2 15	17 23 48	11 56								
	19 5 23	25 6 21	28 4 1	10 16 16	32 23 54	11 53								
	20 6 23	8 38 21	29 3 5	10 30 17	47 23 58	11 50								
Barthel apo.	21 7 22	22 39 21	29 3 4	10 43 19	1 23 53	11 47								
Dauricij et	22 8 21	7 12 21	29 3 4	10 55 20	16 23 45	11 43								
	23 9 21	22 9 21	29 3 3	11 6 21	30 23 32	11 40								
	24 10 20	7 9 21	29 3 2	11 17 22	45 23 43	11 37								
	25 11 20	22 1 21	27 3 2	11 26 23	59 22 51	11 34								
	26 12 20	6 33 21	27 3 1	11 34 25	14 22 25	11 31								
Colme et	27 13 19	20 49 21	26 3 8	11 41 26	29 21 56	11 28								
	28 14 19	4 51 21	25 3 1	11 47 27	43 21 25	11 24								
Michaelis ar.	29 15 19	18 41 21	25 2 5	11 52 28	58 20 50	11 21								
Dieronymi.	30 16 18	2 12 21	24 2 4	11 56 0	13 20 14	11 18								
Tarudo planetarum ad diem		1 1 36	1 53	1 12	1 6	1 59								
		10 1 38	1 57	1 2	1 3	1 21								
		20 1 40	1 59	0 43	0 57	3 21								

1701 Aspectus lune ad solem et planetas Solis et planetarum inter se.

Sept.	☉	♄	♃	♂	♀	♁
	or	or	or	oc	oc	
1	Δ 13					♁♄
2				♂ 21	Δ 3	
3						Δ 11
4	□ 0 27	♂ 2			□ 14	
5			* 4			□☉♄
6	* 17					□ 0
7			□ 15	* 19	* 9	
8						* 19
9		* 0				
10			Δ 4	□ 9		
11		□ 13				
12	♂ 3 26			Δ 23		Δ♄♁
13					♂ 0	Δ♂♀
14		Δ 1			♂ 3	
15			♂ 2			
16						♁♄
17	* 10			♂ 21		
18		♂ 18			* 7	Δ 22
19	□ 21 15		Δ 16			
20					□ 18	
21			□ 18			□ 3
22	Δ 3	Δ 23		Δ 6	Δ 23	
23			* 18			* 3 Δ♄♁
24		□ 23		□ 8		♂♀♁
25						Δ☉♄
26	♂ 10 48			* 9		
27		* 2	♂ 21		♂ 11	♂ 2
28						Δ♄♁
29						♁♄
30				♂ 18		

1701	Aspectus lune ad solem et planetas.						Solis et planetarum inter se.	
Octob	☉	♃	♄	♅	♆	♇		
	or	or	or	or	oc	oc		
1	△ 4	♂ 12				△ 7		
2			* 9		△ 9		♂ ♃ ♆	
3	□ 17 30					□ 14	♂ ☉ ♆	
4			□ 16					
5				* 12	□ 1	* 21	△ ☉ ♃	
6	* 8	* 6						
7		△ 3			* 20			
8		□ 19		□ 0				
9								
10				△ 12		♂ 20		
11	♂ 20	2 △ 7						
12			♂ 2					
13					♂ 8		♃ ♆	
14								
15		♂ 23		♂ 6		* 16	♂ ☉ ♃	
16	* 21		△ 16					
17						□ 21		
18			□ 19		* 6			
19	□ 4 28			△ 14				
20		△ 8	* 22		□ 16	△ 3		
21	△ 10			□ 15				
22		□ 7			△ 21		△ ♃ ♆	
23				* 14				
24		* 9				♂ 13		
25	♂ 21 57		♂ 0					
26							♃ ♆	
27				♂ 21	♂ 15			
28		♂ 18						
29			* 11			△ 9		
30	□ 22 20						♂ ♃ ♆ ♂ ♆ ♆	
31			□ 20					

1501	1501																	
November	☉		☽		♁		♂		♀		♄							
	III	II	II	V	II	II	II	II	II	II	II	II						
Omnium san	1	18	28	0	54	20	2	28	43	7	46	10	17	1	43	9	36	
Animari	2	19	29	13	20	19	58	28	36	7	27	11	32	3	4	9	32	
	3	20	30	25	58	19	54	28	30	7	8	12	48	4	27	9	29	
	4	21	31	8 ^{mp}	26	19	50	28	23	6	48	14	3	5	52	9	26	
Leonardi	5	22	32	20	34	19	46	28	17	6	28	15	19	7	18	9	23	
☉	6	23	33	2	27	19	41	28	11	6	8	16	34	8	46	9	20	
	7	24	34	14	30	19	37	28	4	5	48	17	50	10	15	9	16	
	8	25	35	26	45	19	33	27	58	5	27	19	5	11	46	9	13	
	9	26	36	9	16	19	29	27	52	5	6	20	21	13	19	9	10	
	10	27	37	22	2	19	24	27	47	4	45	21	37	14	53	9	7	
Dartini epi	11	28	38	5	7	0	19	18	27	42	4	24	22	52	16 ^m	28	9	4
	12	29	39	18	13	19	13	27	37	4	3	24	7	18	4	9	2	
Buctij	13	0	40	1	46	19	8	27	32	3	41	25	22	19	40	8	58	
☉	14	1	41	15	43	19	3	27	27	3	19	26	37	21	18	8	55	
	15	2	42	0	2	18	58	27	22	2	57	27	53	22	58	8	52	
	16	3	43	14	26	18	52	27	17	2	34	29	8	24	39	8	49	
	17	4	44	28	37	18	47	27	12	2	11	0	23	26	20	8	46	
	18	5	45	12	32	18	42	27	7	1	48	1	38	28	2	8	42	
Elizabeth	19	6	47	26	39	18	37	27	2	1	26	2	53	29	44	8	39	
☉	20	7	48	11	2	18	32	26	58	1	4	4	8	1	27	8	36	
	21	8	49	25	25	18	27	26	54	0	43	5	23	3	10	8	33	
	22	9	51	9	25	18	22	26	51	0	22	6	38	4	54	8	29	
Elementis	23	10	52	22	59	18	17	26	47	0	2	7	53	6	38	8	26	
	24	11	53	6	14	18	12	26	43	29	43	9	8	8	23	8	23	
Karherine	25	12	54	19	14	18	7	26	40	29	24	10	23	10	8	8	20	
Lini	26	13	56	2	2	18	2	26	36	29	0	11	38	11	53	8	17	
☉	27	14	57	14	34	17	57	26	33	28	48	12	53	13	39	8	14	
	28	15	58	26	52	17	52	26	29	28	30	14	8	15	26	8	10	
	29	17	0	8	55	17	47	26	26	28	13	15	22	17	11	8	7	
Andree apo	30	18	1	20	50	17	42	26	24	27	57	16	37	18	57	8	4	
					1	1	54	1	58	0	46	0	12	1	3			
Latitudo planetarum ad diem					10	1	56	1	55	1	8	0	33	0	9			
					20	1	51	1	51	1	29	0	54	1	1			

1501 Aspectus lune ad solem et planetas.

Solis et planetarum inter se.

Monat	☉	♄	♃	♂	♀	♁	
	or	oc	or	oc	or		
1				* 13	△ 21	□	2
2	□ 13	14 *	13				
3			△ 5	□ 21		*	19
4		□ 23			□ 12		
5	*	4					
6			△ 8				
7		△ 11			*	7	
8			♁ 3			♁ ♄ ♁	
9					♁ 8	♁ ♁	
10	♁ 11	46		♁ 23			
11							
12		♁ 2	△ 17		♁ 11		
13							
14			□ 20			*	10
15	*	5		△ 5		♁ ♁ ♁ △ ♃ ♁	
16		△ 8	* 22			□ 21	
17	□ 11	16		□ 6	*	3	
18		□ 11					
19	△ 19			*	8	□ 12	△ 8
20		*	13				♁ ♁ ♁
21			♁ 3		△ 19		
22							♁ ♁
23				♁ 12			
24	♁ 11	38	♁ 22			♁ 4	
25			*	14			
26					♁ 21		
27							
28			□ 0	*	4		
29	△ 18	* 18				△ 21	♁ ♁ ♁ ♁ ♁ ♁
30			△ 14	□ 15			♁ ♁ ♁

1501	1501																
December	○	☾	☽	♄	♃	♂	♁	♁	♁	♁	♁	♁					
	♁	♁	♁	♁	♁	♁	♁	♁	♁	♁	♁	♁					
1	19	22	55	17	36	26	22	27	42	17	52	20	43	8	1		
2	20	4	15	19	17	31	26	27	28	19	7	22	29	7	58		
3	21	5	28	0	17	26	26	27	15	20	22	24	16	7	55		
Barbare p.	4	22	7	10	37	17	21	26	19	27	21	37	26	3	7	52	
E	5	23	8	22	46	17	16	26	18	26	50	22	52	27	50	7	49
Nicolai epi	6	24	10	5	3	17	11	26	18	26	38	24	7	29	36	7	46
	7	25	11	17	48	17	6	26	17	26	27	25	22	1	22	7	42
Coceptio ma	8	26	13	1	46	17	1	26	17	26	16	26	37	3	7	7	39
	9	27	14	13	58	16	56	26	16	26	6	27	52	4	52	7	36
	10	28	16	27	30	16	51	26	16	25	57	29	7	6	36	7	33
	11	29	17	11	14	16	46	26	16	25	48	0	21	8	20	7	29
E	12	0	19	25	20	16	41	26	16	25	40	1	35	10	4	7	26
Lucie	13	1	21	9	45	16	36	26	17	25	33	2	50	11	47	7	23
	14	2	22	24	37	16	31	26	17	25	27	4	13	29	7	20	
	15	3	24	9	31	16	26	26	18	25	22	5	18	15	11	7	17
	16	4	25	24	4	16	21	26	19	25	18	6	33	16	52	7	14
	17	5	27	7	59	16	16	26	20	25	15	7	47	18	32	7	10
	18	6	28	21	42	16	11	26	21	25	13	9	1	20	10	7	7
E	19	7	29	5	30	16	6	26	23	25	12	10	15	21	46	7	4
	20	8	31	19	15	16	2	26	25	25	11	11	30	23	21	7	1
Thome apo	21	9	32	2	39	15	58	26	27	25	12	12	44	24	55	6	57
	22	10	33	15	40	15	54	26	29	25	13	13	58	26	28	6	54
	23	11	34	28	23	15	50	26	32	25	14	15	12	28	0	6	51
	24	12	36	10	52	15	46	26	34	25	16	16	26	29	30	6	48
Natalis dni	25	13	37	23	15	15	42	26	36	25	19	17	40	0	57	6	45
E	26	14	39	5	26	15	38	26	39	25	23	18	54	2	22	6	42
Stephani	27	15	40	17	29	15	34	26	41	25	28	20	8	3	44	6	38
Joanis eu.	28	16	41	29	17	15	30	26	43	25	33	21	22	5	3	6	35
Innocenti	29	17	43	10	57	15	26	26	46	25	39	22	36	6	20	6	32
Thome epi	30	18	44	22	47	15	22	26	50	25	45	23	50	7	34	6	29
Siluestri	31	19	46	4	58	15	18	26	55	25	55	25	3	8	45	6	26
						1	1	46	1	45	1	48	1	16	1	59	
Latitudo planetarum ad diem						10	1	45	1	40	1	59	1	27	2	12	2660
						20	1	43	1	35	2	7	1	37	1	38	

1501 Aspectus lune ad solem et planetas. Solis et planetarū inter se.

Decemb.	☉	♄	♃	♂	♀	♁
	oc	cc	cc	cc	cc	cc
1						
2	□ 10	♁ 5		△ 23	△ 8	□ 17
3						
4		△ 14	♁ 17			△ 4 ♀
5	* 1				□ 1	* 11
6						♁ 8
7				♁ 16	* 17	
8						△ ☉ 4 □ 4 ♀
9		♁ 6	△ 22			△ ♀ ♀
10	♁ 1	49				♁ 19
11						
12			□ 2	△ 1	♁ 13	
13		△ 11				
14	* 15		* 3	□ 2		
15		□ 11				* 11
16	□ 20	37		* 3		
17		* 15			* 0	□ 21
18			♁ 9			
19	△ 4				□ 9	♁ 8
20			♁ 11			△ 8
21				△ 21		
22		♁ 1	* 20			□ 4 ♀
23						△ 5 ♀
24	♁ 3	45				
25			□ 7	* 4		♁ 18
26		* 20				
27			△ 19	□ 17	♁ 6	
28						
29	△ 16	□ 9				
30				△ 6		
31		△ 20				△ 7

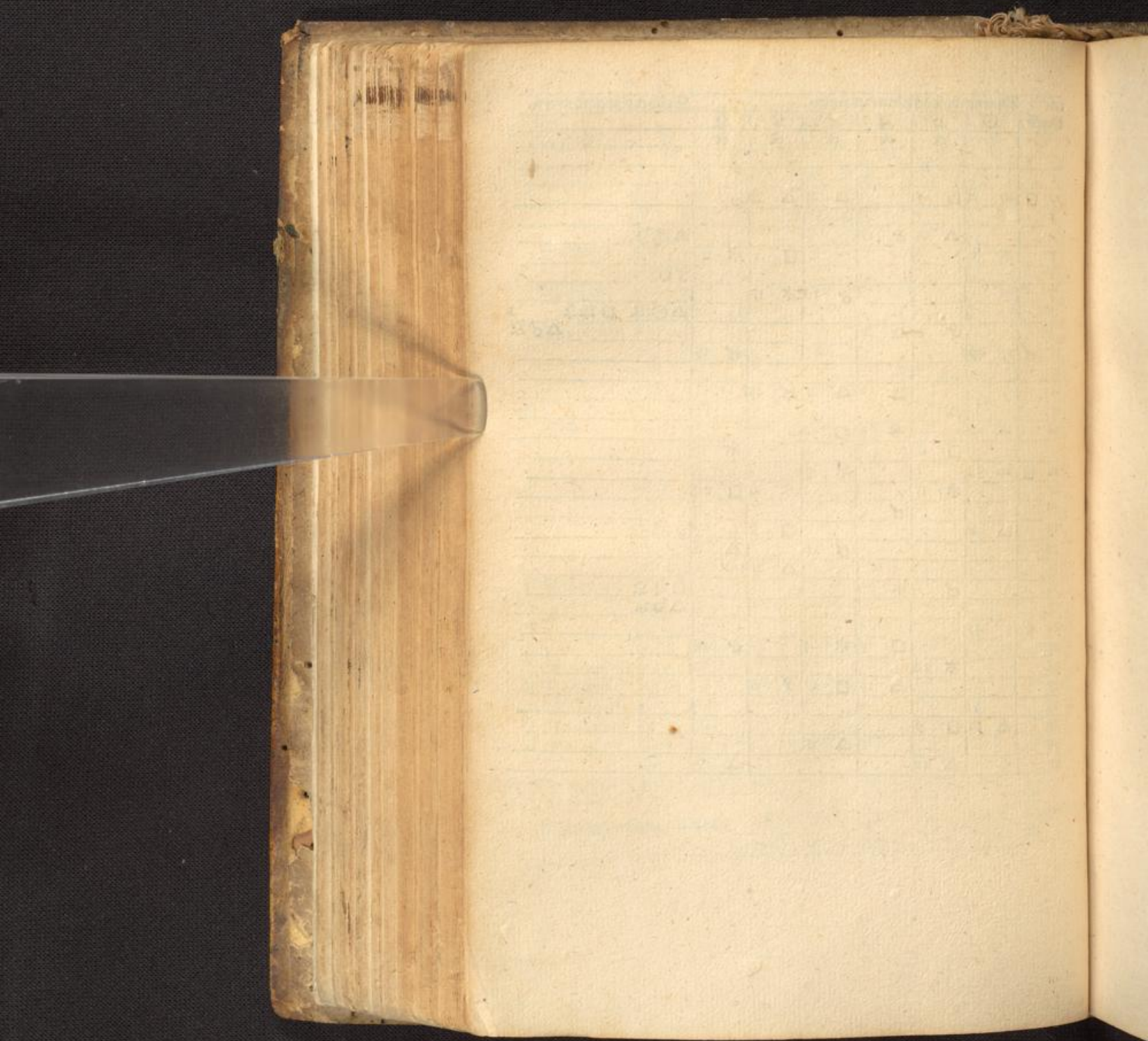

Ephemerides anno domini
ce incarnationis. 1402

Anno Christi domini 1702 Ephemerides

☉ Aureus numerus	2	Quadragesima	13	Februarij
☽ Eclis solaris	27	Pasca	27	Martij
☾ Littera dominicalis	b	Rogationes	1	May
☿ Inditio	f	Ascensio dñi	5	May
♁ Ineruallum	6 hebdo. 1 dies	Pentecoste	15	May
♂ Septuagesima	23 Januarij	Aduentus dñi	27	Novembris

Eclipsis solis		Eclipsis lune	
30	19 33	15	12 20
Septembris		Octobris	
Dimidia duratio		Dimidia duratio	
1 7		1 0	
Puncta Nouem		Puncta tria	



♄ Saturnus a capite ani ad 4 Februarij. item ab 8 Octobris ad exitum ani retrogradus
 ♃ Iupiter a 20 Septembris ad exitum anni retrogradus.
 ☽ Mars hoc anno non recedietur
 ♀ Venus a 10 May ad 21 Junij retrograda
 ☿ Mercurius a 12 Januarij ad 4 Februarij: rursus ab 11 May ad finem eiusdem
 et a 3 Septembris ad 24 eiusdem retrogradus

1502	S. A. S. D. S. A. S. A.																	
Januarius	☉	☽	♄	♃	♂	♀	♁	♁	♁	♁	♁	♁						
	♁	♁	♁	♁	♁	♁	♁	♁	♁	♁	♁	♁						
Circucio dñi	1	20	47	17	38	15	14	26	59	26	3	26	16	9	52	6	22	
B		2	21	49	0	23	15	10	27	4	26	12	27	30	10	55	6	19
		3	22	50	13	6	15	7	27	8	26	21	23	43	11	55	6	16
		4	23	51	25	56	15	3	27	13	26	31	29	56	12	50	6	13
		5	24	53	9	4	15	0	27	17	26	41	1	10	13	39	6	10
Epiphania dñi	6	25	54	22	31	14	56	27	22	26	51	2	23	14	21	6	6	
		7	26	55	6	17	14	53	27	26	27	1	3	36	14	56	6	3
Erhardi	8	27	57	20	19	14	49	27	31	27	12	4	49	15	27	6	0	
B		9	28	58	4	32	14	46	27	37	27	23	6	2	15	54	5	17
Pauli here	10	29	59	19	4	14	43	27	43	27	34	7	15	16	17	5	54	
		11	1	0	3	51	14	40	27	49	27	46	8	28	16	36	5	50
		12	2	1	18	53	14	38	27	55	27	59	9	40	16	46	5	47
Octava epi	13	3	2	3	52	14	35	28	2	28	12	10	53	16	43	5	44	
Foelcis	14	4	3	18	31	14	33	28	8	23	26	12	6	16	33	5	41	
		15	5	4	2	34	14	31	28	14	23	41	13	18	19	5	38	
B Barcelli	16	6	5	16	8	14	28	23	20	23	56	14	31	15	49	5	34	
Antonij con.	17	7	6	29	31	14	26	28	26	29	12	15	44	15	16	5	31	
Pisce vir	18	8	7	12	38	14	24	23	33	29	29	16	56	14	39	5	28	
		19	9	8	25	26	14	22	28	40	29	46	18	8	13	54	5	25
Fabiani et se	20	10	9	7	53	14	20	23	43	0	4	19	19	13	1	5	22	
Agneta	21	11	10	20	5	14	19	23	56	0	22	20	31	12	5	5	18	
Vincenij	22	12	11	2	15	14	17	29	3	0	40	21	42	11	6	5	15	
B		23	13	12	14	13	14	16	29	11	0	58	22	54	10	4	12	
Thimorbei	24	14	13	26	15	14	14	29	19	1	16	24	5	8	58	5	9	
Pauli cōuer	25	15	14	8	7	14	13	29	26	1	35	25	17	7	52	5	6	
		26	16	14	19	49	14	11	29	34	1	54	26	28	6	48	5	2
		27	17	15	1	27	14	10	29	42	2	13	27	40	5	48	4	59
		28	18	16	13	10	14	8	29	50	2	32	28	51	4	53	4	56
		29	19	17	25	10	14	7	29	59	2	51	0	21	4	31	4	53
B		30	20	18	7	44	14	6	0	8	3	11	1	13	3	20	4	50
		31	21	18	20	42	14	5	0	17	3	31	2	24	2	45	4	46
Zaritudo planetarum ad diem		1	1	39	1	30	2	6	1	36	0	13						
		20	1	33	1	22	2	1	1	28	3	52						

1702 **Aspectus lune ad solem et planetas** **Solis et planetarum inter se.**

Die	☉	♃	♄	♅	♆	♇
	oc	oc	oc	oc	oc	oc
1	□ 6 2		♄ 18		△ 19	□ ♄ ♀
2						□ 22 ♄ ♀
3	* 20					♄ ♀ * ♄ ♀
4			♄ 1	□ 7		
5		♄ 10				* 8
6			△ 8		* 20	
7						□ ☉ ♄ △ ☉ ♄
8	♄ 13 56		□ 13 △ 12			△ ♄ ♄
9		△ 18			♄ 20	
10			* 15	□ 15		
11		□ 18		♄ 8		
12	* 23		* 15			
13		* 17				* 21
14			♄ 17			
15	□ 4 48				* 21	♄ ♄
16					□ 0	□ ♄ ♀
17	△ 16		♄ 0			
18		♄ 4		□ 8	△ 5	△ ♄ ♄
19			* 7			
20						
21			□ 18 * 21	△ 1		♄ ☉ ♄
22	♄ 21 39				♄ 16	
23		* 0				
24			△ 6	□ 10		△ ☉ ♄
25		□ 15				
26				♄ 17		
27				△ 2		
28	△ 11	△ 2			△ 10	
29			♄ 10			
30					□ 17	
31	□ 1 9					♄ ♄ △ ♄ ♄
					* 21	* ♄ ♄

Feb.	☉	♄	♃	♂	♀	♁
	oc	oc	oc	oc	or	
1		♁ 19		♁ 1	△ 0	* ♂ ♀
2	*	12				
3			△ 0		□ 10	
4						
5			□ 3	△ 11	* 18	♁ 7 □ ♃ ♁
6		△ 1				
7	♁ 0	25		* 1	□ 15	
8		□ 3				
9				* 16		* 9
10		* 3			♁ 3	* ♄ ♀
11	*	10		♁ 8		□ 13 ♁ * ☉ ♃
12						
13	□	16 31				△ 20
14			♁ 11		♁ 0 * 19	
15				* 20		
16	△	5				
17					□ 10	△ ♂ ♁
18			□ 8			
19		* 6		* 0		♁ 3
20			△ 22		△ 5	□ ☉ ♂ △ ♄ ♁
21	♁ 16	2	□ 19		□ 15	
22						
23						□ ☉ ♄
24		△ 8		△ 6		△ 23
25					♁ 20	
26			♁ 1			♁
27	△	4				□ 21 ♂ ♄ ♁
28						

1502	25. 24. 23. 22. 21. 20. 19. 18. 17. 16. 15. 14.																		
Virgins	☉	☽	♁	♂	♂	♁	♁	♁	♁	♁	♁	♁							
	h	f	ii	iii	iiii	v	vi	vii	viii	ix	x	xi							
	1	20	20	11	51	14	37	5	19	15	35	5	18	28	15	3	15		
	2	21	19	25	7	9	14	40	5	31	16	4	6	22	29	1	57	3	11
	3	22	19	18	48	14	43	5	43	16	33	7	26	1	40	3	8		
Adnam	4	23	18	22	53	14	46	5	55	17	21	8	30	3	24	3	5		
	5	24	17	7	26	14	49	6	7	17	21	9	33	5	10	3	2		
B Perpetue	6	25	17	22	13	14	52	6	19	18	0	10	36	6	57	2	59		
	7	26	16	7	2	14	55	6	31	18	29	11	39	8	45	2	56		
	8	27	15	21	46	14	58	6	43	18	58	12	42	10	23	2	53		
	9	28	15	6	30	15	1	6	55	19	27	13	45	12	22	2	50		
	10	29	14	21	9	15	5	7	7	19	56	14	47	14	12	2	47		
	11	0	v	13	5	45	15	9	7	20	20	25	15	49	16	3	44		
Gregori pape	12	1	12	20	10	15	13	7	33	20	55	16	51	17	54	2	39		
B	13	2	11	4	12	15	17	7	45	21	25	17	53	19	46	2	36		
	14	3	10	17	44	15	21	7	58	21	55	18	54	21	38	2	33		
	15	4	9	1	0	15	25	8	11	22	25	19	55	23	31	2	30		
	16	5	8	14	3	15	29	8	23	22	55	20	55	25	25	2	27		
Berdudis	17	6	7	26	44	15	33	8	36	23	25	21	55	27	19	2	24		
	18	7	6	8	57	15	37	8	49	23	55	22	55	29	13	2	21		
	19	8	5	20	48	15	41	9	2	24	25	23	55	1	7	2	18		
B	20	9	4	2	27	15	46	9	15	24	55	24	53	3	1	2	15		
Benedicti	21	10	3	14	7	15	50	9	28	25	25	25	51	4	55	2	12		
	22	11	2	25	58	15	55	9	41	25	56	26	49	6	49	2	8		
	23	12	1	7	51	16	0	9	54	26	27	27	46	8	43	2	5		
	24	12	59	19	46	16	5	10	8	26	58	28	43	10	38	2	2		
Annuciano	25	13	58	1	44	16	9	10	21	27	29	29	39	12	32	1	59		
	26	14	56	13	46	16	14	10	34	28	0	0	33	14	25	1	56		
B	27	15	55	25	58	16	19	10	47	28	32	1	31	16	18	1	52		
	28	16	53	8	26	16	24	11	0	29	4	2	26	18	12	1	49		
	29	17	52	21	12	16	29	11	14	29	36	3	21	20	6	1	46		
	30	18	50	4	19	16	34	11	27	0	55	8	4	15	21	59	1	43	
	31	19	49	17	45	16	39	11	41	0	40	5	8	23	52	1	40		
Zaritulo planetarum ad diem		10	1	17	1	1	1	27	1	11	2	31	2	31					
		20	1	14	0	58	1	20	1	59	1	45							

1502 Aspectus lune ad solem et planetas Solis et planetarum inter se.

Part.	☉	♃	♄	♅	♆	♇
	oc	oc	oc	oc	or	
1	□ 16	38 ♂	5	♂ 7		♄ 24 ♂
2			△ 19		△ 22 *	10
3						
4	*	1	□ 22			
5		△ 11		△ 18	□ 4	
6			* 23			* 24 ♀
7		□ 13		□ 21	* 7	♄ 3
8	♄ 9	40				
9		* 14		* 22		
10						□ 5 ♀
11			♄ 3		♄ 19 *	20 ♄ ♀ * ♀ ♀
12	*	21				
13		♄ 21				
14				♄ 8		□ 8 ♄ ♀
15	□ 6	24		* 14		
16					* 15	△ 22
17	△ 21					
18		* 14	□ 0			
19				* 8	□ 7	
20			△ 15			
21		□ 4				
22				□ 0	△ 2	
23	♄ 9	26	△ 18			♄ 2
24				△ 16		
25			♄ 18			♄
26						
27					♄ 12	* ☉ ♃ ♄ ☉ ♀
28	△ 18	♄ 14				△ 22 * ♃ ♀
29				♄ 17		
30			△ 14			
31	□ 4	9				□ 12

1502	M. S. S. S. S. S. S. S. S. S. S.																	
Aprilis	☉	☽	♂	♂	♂	♂	♂	♂	♂	♂	♂	♂						
	V	III	II	♄	♃	♂	♂	♂	♂	♂	V	♄						
	♄	♃	♂	♂	♂	♂	♂	♂	♂	♂	♂	♂						
	1	20	47	1	36	16	45	11	54	1	12	6	0	25	45	1	36	
	2	21	46	16	1	16	51	12	8	1	44	6	51	27	38	1	33	
B	3	22	44	0	κ	50	16	57	12	21	2	16	7	42	29	1	30	
Ambrosij	4	23	43	15	V	50	17	2	12	35	2	48	8	32	1	20	1	27
	5	24	41	0	V	46	17	8	12	49	3	21	9	21	3	10	1	24
	6	25	40	15		27	17	14	13	2	3	54	10	9	5	0	1	19
	7	26	38	29	♄	57	17	20	13	16	4	27	10	57	6	49	1	16
	8	27	36	14	♄	16	17	26	13	30	5	0	11	45	8	37	1	13
	9	28	35	28	II	23	17	32	13	43	5	33	12	32	10	24	1	10
B	10	29	33	12	II	13	17	38	13	57	6	6	13	18	12	10	1	7
	11	0	31	25	♄	41	17	44	14	11	6	39	14	2	13	56	1	4
	12	1	29	8	♄	50	17	51	14	25	7	12	14	45	15	40	1	1
	13	2	27	21	♄	46	17	57	14	39	7	45	15	27	17	23	0	58
Lyburnij	14	3	25	4	♄	39	18	3	14	53	8	18	16	8	19	4	0	55
	15	4	23	17	21	18	10	15	7	8	52	16	48	20	44	0	52	
	16	5	21	29	♄	39	18	16	15	21	9	25	17	28	22	23	0	48
B	17	6	19	11	♄	28	18	23	15	35	9	58	18	7	24	1	0	45
Valeriani	18	7	17	23	♄	8	18	29	15	49	10	31	18	46	25	37	0	42
	19	8	15	4	47	18	36	16	3	11	4	19	24	27	11	0	39	
	20	9	13	16	39	18	42	16	17	11	38	20	0	28	43	0	36	
	21	10	10	28	III	42	18	49	16	32	12	12	20	34	0	13	0	32
	22	11	8	10	III	52	18	56	16	46	12	46	21	6	1	40	0	29
Georgij mar	23	12	6	23	10	19	3	17	0	13	20	21	37	3	5	0	26	
B	24	13	3	5	35	19	10	17	15	13	54	22	6	4	28	0	23	
Bartholomaei	25	14	1	18	10	19	17	17	29	14	28	22	33	5	48	0	20	
	26	14	59	1	♄	20	19	24	17	44	15	2	22	57	7	4	0	16
	27	15	56	14	29	19	31	17	57	15	36	23	19	8	19	0	13	
Ursulae mar.	28	16	54	28	2	19	38	18	11	16	10	23	36	9	28	0	10	
	29	17	51	11	38	19	45	18	25	16	44	23	52	10	31	0	7	
	30	18	48	25	27	19	52	18	40	17	18	24	8	11	31	0	4	
Latitudo planetarum ad diem		1	1	10	0	56	1	13	2	57	0	15						
		10	1	8	0	54	1	7	3	33	0	55						
		20	1	6	0	53	1	0	4	12	1	44						

1502

Aspectus lune ad solem et planetas.

Solis et planetarum inter se.

April	☉	♄	♃	♂	♀	♁
	oc	oc	oc	oc	oc	oc
1		□ 16		△ 8		
2	* 10	△ 2			* 22	
3			* 19	△ 3	□ 12	
4		□ 3				
5				□ 5	* 16	* ♂ ♀
6	♂ 18	16 *	3			
7			♂ 23	* 8		♂ 15 ♃
8						
9						
10		♂ 10			♂ 2	
11	* 10			♂ 21		♂ ♃ ♀
12			* 11			* 17
13	□ 21	49				
14			□ 20		* 23	
15		* 2				□ 8
16	△ 14			* 21		
17		□ 15	△ 9		□ 9	♂ ♃ ♀
18					△ 6	
19				□ 14		
20		△ 4			△ 7	
21						♃
22	♂ 0	53		♂ 12	△ 4	
23						♂ 22
24						
25		♂ 2			♂ 9	
26						* ☉ ♂
27	△ 3		△ 7	♂ 3		
28						△ 22
29	□ 13	3	△ 15	□ 12		△ 22
30						♂ ☉ ♃

1502	D. A.		D. A. S. D.		S. D. S. D.			
Datus	o	h	b	y	g	q	o	o
	g	m	g	m	g	m	g	m
Philippia	1 19 46 9	54 20 0	18 54 17	52 24 24	12 28 0			
Inuēto. s. cru	3 21 41 9	52 20 15	19 23 19	1 24 55	14 10 29	54		
Jo. afi portā	6 24 34 23	7 20 37 20	6 20 44 25	28 16 1	29 45			
B Apparino mi	8 26 28 20	32 20 52	20 36 21	53 25 40	16 41 29	39		
Epimachi	10 28 23 16	49 21 7	21 4 23	2 25 35	16 58 29	33		
Pancracij	12 0 18 11	56 21 23	21 32 24	12 25 25	16 39 29	26		
Seruacij epi	13 1 15 24	31 21 31	21 46 24	48 25 15	16 19 29	23		
B Sophie vir	14 3 9 19	42 21 46	22 14 25	58 24 49	15 17 29	17		
Porenciane	19 6 58 7	26 22 18	23 10 28	20 23 30	12 2 29	4		
B Helene	22 9 50 14	57 22 42	23 51 0	7 22 12	9 1 28	54		
Urbanu pa	25 12 41 24	35 23 6	24 33 1	54 20 39	6 9 28	45		
B	29 16 29 20	33 23 38	25 127	4 17 18	19 3 28	28 32		
Petronelle	31 18 23 19	22 23 54	25 54 5	29 17 5	2 47 28	25		
Latitudo planetarum ad diem	1 1 2 0	52 0 54	4 24 1	31				
	10 1 2 0	52 0 48	4 12 0	4				
	20 1 1 0	52 0 41	3 23 2	47				

1502 Aspectus lune ad solem et planetas

Solis et planetarum inter se.

Die	☉	♄	♃	♂	♀	♁
	oc	or	oc	oc	oc	oc
1	* 18	□ 17	* 16	△ 14		□ 5
2					□ 0	
3		* 17		□ 16	* 8	
4					* 1	♁♁ * 24♂
5			♂ 19	* 21		
6	♂ 2	57				
7						♂ 17
8		♂ 1			♂ 11	
9						
10			* 9	♂ 14		
11	* 0					
12		* 19	□ 19			* 10
13	□ 14	7			* 2	
14						□ 15
15		□ 5	△ 5	* 13	□ 12	
16	△ 5					
17		△ 18			△ 21	△ 1
18				□ 5		♁♁
19						
20			♂ 8	△ 17		
21	♂ 13	59				♂ 14 ♀ 15 ♀
22		♂ 15			♂ 14	♂ 14 ♀ 15
23						
24			△ 23			
25				♂ 13		△ 19
26	△ 9				△ 19	
27		△ 1	□ 4			□ 20
28	□ 16	42			□ 21	* ♀ ♁
29		□ 6	* 8			* 21
30	* 22			△ 1	* 21	♂ 14 ♀ 15
31		* 8				♁♁

1702	D. M. D. S. D. S. A. D. A.																
Junius	○	☾	♄	♃	♂	♀	♁	♂	♁	♂	♁	♂	♁	♂	♁	♂	
	II	♄	II	♄	♁	II	II	♁	♁	♁	♁	♁	♁	♁	♁	V	
	♁	m	♁	m	♁	m	♁	m	♁	m	♁	m	♁	m	♁	m	
Picomedia	1	19	20	4	2	24	2	26	8	6	5	16	29	2	38	28	22
Marcellini	2	20	17	13	24	24	10	26	21	6	42	15	53	2	39	28	19
Erasmi	3	21	14	2	21	24	19	26	35	7	18	15	18	2	45	28	16
	4	22	11	15	56	24	27	26	48	7	54	14	44	2	59	28	13
B Bonifacii epi	5	23	8	29	14	24	35	27	2	8	31	14	12	3	20	28	9
	6	24	5	12	16	24	44	27	15	9	7	13	42	3	48	28	6
	7	25	2	25	4	24	52	27	28	9	44	13	14	4	23	28	3
	8	25	59	7	36	25	0	27	41	10	20	12	47	5	4	18	0
Primi et se	9	26	56	19	51	25	8	27	54	10	57	12	21	5	51	27	57
	10	27	53	1	57	25	16	28	7	11	33	11	56	6	41	27	53
Barnabe	11	28	49	14	11	25	24	28	20	12	10	11	32	7	35	27	50
B	12	29	46	26	39	25	32	28	33	12	47	11	9	8	33	27	47
	13	0	43	9	17	25	40	28	46	13	23	10	49	9	37	27	44
	14	1	40	21	32	25	48	28	59	14	0	10	32	10	48	27	41
Viti	15	2	37	3	45	25	56	29	12	14	37	10	18	12	2	27	38
	16	3	34	15	53	26	5	29	25	15	13	10	7	13	18	27	35
	17	4	31	28	16	26	13	29	38	15	50	10	0	14	36	27	32
Varci et	18	5	28	11	0	26	21	29	51	16	27	9	53	15	55	27	29
B Servatii	19	6	25	23	54	26	29	0	II	4	17	4	9	48	17	19	27
	20	7	22	7	7	26	37	0	16	17	41	9	45	18	47	27	22
Albani	21	8	20	20	33	26	45	0	29	18	18	9	44	20	18	27	19
Abartij et	22	9	17	4	18	26	53	0	42	18	55	9	44	21	50	27	16
	23	10	14	18	24	27	1	0	54	19	32	9	49	23	24	27	13
Joanis bap	24	11	11	3	2	27	9	1	7	20	10	9	57	25	0	27	10
	25	12	8	17	50	27	17	1	20	20	47	10	6	26	37	27	6
B	26	13	5	2	18	27	25	1	32	21	24	10	17	28	15	27	3
	27	14	2	16	17	27	33	1	44	22	1	10	29	29	54	27	0
Leonis	28	14	59	29	59	27	41	1	56	22	38	10	42	1	36	26	57
Petri et pau	29	15	56	14	1	27	49	2	8	23	16	10	57	3	20	26	54
Comemoratio	30	16	53	28	8	27	57	2	19	33	53	11	15	5	5	26	50
Latitudo planetarum ad diem		1	0	59	0	53	0	36	1	20	4	1					
		10	0	57	0	53	0	32	0	0	3	0					
		20	0	57	0	54	0	20	1	50	1	3					

1502 Jun.	Aspectus lune ad solem et planetas.					Solis et planetarū inter se.	
	☉ oc	♄ or	♃ oc	♂ or	♀ or	♁ or	
1				□ 4			
2			♂ 14				
3				* 9	♂ 22	♂ 1	
4	♂ 12	♂ 23	♂ 16				
5							
6							
7			* 5			* 19	♂ ☉ ♄
8			♂ 5	* 12			
9	* 15	* 11	□ 17				
10					□ 19	□ 10	* ♂ ♀
11		□ 22					
12	□ 6	40	△ 4				
13				* 9	△ 3	△ 1	
14	△ 22	△ 9					♄ ♀ ♁
15				□ 23			
16							
17			♂ 3		♂ 22		
18			△ 10		♂ 10		
19		♂ 5					* ♂ ♁
20	♂ 0	48					
21			△ 18				
22					△ 11		
23		△ 15	□ 21	♂ 3		△ 9	
24	△ 15				□ 12		
25		□ 16	* 23			□ 17	♂ ♄ ♁
26	□ 20	5			* 14		
27		* 19		△ 11			
28						* 4	♄ ♁
29	* 3			□ 17			
30			♂ 8				

1502	D D S D S D S D																
Julius	O		I		II		III		IV		V		VI		VII		
	g	m	g	m	g	m	g	m	g	m	g	m	g	m	g	m	
	1	17	50	11	59	28	4	2	31	24	31	11	35	6	50	26	47
Ulfarino ma	2	18	47	25	19	28	12	2	43	25	8	11	57	8	35	26	44
B	3	19	44	8 ^{ss}	17	28	20	2	54	25	46	12	21	10	20	26	41
	4	20	41	21	12	28	28	3	6	26	23	12	46	12	7	26	38
	5	21	39	3 ^Ω	42	28	36	3	18	27	1	13	13	13	55	26	34
Octava pe	6	22	36	16	9	28	43	3	29	27	39	13	42	15	45	26	31
	7	23	33	28	18	28	51	3	40	28	16	14	12	17	35	26	28
	8	24	30	10 ^{ny}	14	28	58	3	51	28	54	14	43	19	25	26	25
	9	25	27	21	59	29	5	4	2	29	32	15	15	21	15	26	22
B Septe fra.	10	26	25	3 ⁿ	53	29	13	4	13	0 ^{ny}	10	15	49	23	5	26	18
	11	27	22	16	6	29	20	4	23	0	48	16	25	24	56	26	15
	12	28	19	28	39	29	27	4	34	1	26	17	2	26	47	26	12
Margarete	13	29	16	11 ^m	20	29	35	4	45	2	4	17	40	28	38	26	9
	14	0	13	23	52	29	42	4	56	2	43	18	19	0	30	26	6
Duisio apo	15	1	11	6 ^t	29	29	49	5	7	3	21	18	59	2	22	26	2
	16	2	8	19	18	29	56	5	17	3	59	19	40	4	13	25	59
B Alexi	17	3	5	2 ^b	27	29	63	4	5	27	4	37	20	22	6	425	56
	18	4	3	15	54	0	11	5	37	5	15	21	5	7	55	25	53
	19	5	0	29	35	0	18	5	47	5	54	21	48	9	46	25	50
	20	5	57	13 ^m	36	0	25	5	57	6	32	22	32	11	36	25	46
Braxedis t	21	6	54	27	52	0	33	6	6	7	10	23	17	13	26	25	43
Maria mag	22	7	52	12 ^x	27	0	40	6	16	7	49	24	3	15	16	25	40
Thpollinaris	23	8	49	27 ^v	23	0	47	6	26	8	27	24	49	17	6	25	37
B	24	9	47	12	21	0	54	6	36	9	5	25	37	18	56	25	34
Jacobi apo	25	10	44	26 ^o	59	1	1	6	46	9	44	26	26	20	45	25	30
Anne	26	11	42	11 ^o	16	1	8	6	55	10	22	27	16	22	33	25	27
	27	12	39	24 ^{II}	59	1	15	7	4	11	1	23	7	24	21	25	24
Pantaleonis	28	13	37	8	31	1	21	7	13	11	39	28	59	26	8	25	21
	29	14	34	21 ^{ss}	55	1	28	7	22	12	18	29	51	27	54	25	18
	30	15	32	5 ^{ss}	6	1	34	7	30	12	56	0 ^{ss}	43	29	40	25	14
B	31	16	29	17	52	1	41	7	39	13	35	1	36	1 ^{ny}	25	25	11
Latitudo planetarum ad diem					1	0	58	0	55	0	23	2	55	0	43		
					10	0	58	0	56	0	20	3	19	1	36		
					20	0	58	0	58	0	16	3	21	1	36		

1502 Aspectus lune ad solem et planetas. Solis et planetarum inter se.

Jul.	☉	♄	♃	♂	♀	♁
	or	or	oc	or	or	
1				♂ 0		
2		♂ 5	* 0			
3	♂ 23 20				♁ 4	
4						
5			* 0		* 19	
6						
7		* 2	□ 11	♂ 0		
8					□ 10	* 23 * ♄♂
9	* 7	□ 15				
10			△ 1			
11	□ 23 52				△ 1	□ 21
12		△ 2		* 5		♁♂
13						
14	△ 15		♂ 22	□ 19		△ 17 ♁♂♁
15						
16		♂ 20			♂ 1	
17			△ 4			* ♃♁
18						
19	♂ 10 7		△ 11		♂ 21	□ ♃♂ * ♁♃
20					△ 15	* ♁♃
21		△ 5	□ 15	♂ 17		
22					□ 20	
23	△ 20	□ 5	* 15			
24					* 23	△ 14
25		* 7		△ 23		♁♂
26	□ 1 0					□ 23
27			♂ 22			
28	* 10			□ 6		
29		♂ 18			♂ 16	* 12
30				* 15		* ♁♂♁
31						♁♂♁ * ♄♂

1502	D. D. S. D. S. D. S. D.																	
Augustus	O		D		h		II		♄		♃							
	♁	♂	♁	♂	♁	♂	♁	♂	♁	♂	♁	♂						
	g	m	g	m	g	m	g	m	g	m	g	m						
Petri ad vin	1	17	27	0	20	1	47	7	48	14	14	2	29	3	8	25	8	
Stephani	3	19	22	24	♄	2	0	8	5	15	32	4	16	6	31	25	2	
	4	20	20	7	♄	0	2	6	8	14	16	10	5	11	8	11	24	59
	5	21	18	18	♄	55	2	12	8	22	16	49	6	6	9	49	24	56
Sixti pape	6	22	15	0	♄	41	2	18	8	30	17	28	7	2	11	26	24	53
B. Afre	7	23	13	12	♄	19	2	24	8	37	18	7	8	0	13	2	24	50
Eyraci et	8	24	11	24	♄	2	2	30	8	44	18	46	8	58	14	38	24	47
	9	25	9	6	♄	3	2	35	8	51	19	25	9	56	16	12	24	43
Laurentij mar	10	26	7	18	♄	32	2	41	8	59	20	4	10	53	17	43	24	40
Tyburrij et	11	27	5	1	♄	21	2	47	9	6	20	43	11	53	19	10	24	37
Clare	12	28	3	14	♄	17	2	52	9	13	12	22	12	52	20	36	24	34
Hippolyri	13	29	1	27	♄	21	2	58	9	20	22	2	13	51	22	0	24	31
B. Assumptio	14	29	♄	10	♄	39	3	4	9	27	22	41	14	50	23	23	24	27
	15	0	♄	24	♄	18	3	9	9	34	23	20	15	49	24	44	24	24
	16	1	55	8	♄	21	3	14	9	40	23	59	16	44	26	2	24	21
	17	2	53	22	♄	35	3	19	9	45	24	38	17	49	27	16	24	18
Agapiri	18	3	51	6	♄	59	3	24	9	51	25	18	18	49	28	28	24	15
	19	4	49	21	♄	36	3	29	9	56	25	57	19	50	29	37	24	11
Bernardi	20	5	47	6	♄	24	3	34	10	2	26	37	20	51	0	42	24	8
B. Timothei	21	6	45	21	♄	23	3	39	10	7	27	17	21	52	1	44	24	5
	22	7	43	6	♄	20	3	44	10	13	27	56	22	55	2	42	24	2
	23	8	42	20	♄	57	3	49	10	18	28	36	23	58	3	37	23	59
Bartholomei	24	9	40	5	♄	8	3	54	10	24	29	16	25	1	4	28	23	55
	25	10	38	18	♄	50	3	59	10	29	29	55	26	4	5	14	23	52
	26	11	37	2	♄	3	4	3	10	34	0	35	27	7	5	54	23	49
	27	12	35	14	♄	57	4	7	10	39	1	15	28	11	6	29	23	46
B. Augustini	28	13	33	27	♄	35	4	11	10	44	1	55	29	15	6	59	23	43
Decolla. s. io	29	14	32	9	♄	53	4	15	10	49	2	35	0	19	7	23	23	39
	30	15	30	21	♄	56	4	19	10	54	3	15	1	23	7	45	23	36
	31	16	29	3	♄	56	4	23	10	59	3	55	2	28	8	5	23	33
						1	0	59	1	1	0	12	3	4	0	40		
Latitudo planetarum ad diem	10	0	59	1	3	0	10	2	42	0	34	♄						
	20	0	59	1	5	0	8	2	2	2	12							

1502 Aspectus lune ad solem et planetas. Solis et planetarū inter se.

Aug.	☉	♄	♃	♂	♀	♁
	or	or	or	ec	or	oc
1			* 15			
2	♂ 12 26					
3		* 15			* 21	
4			□ 3	♂ 20		♂ 3 □ 4 ♁
5						
6		□ 4	△ 17		□ 16	
7						
8	* 1	△ 18				♁
9					△ 9	* 23
10	□ 15	58		* 4		
11			♁ 15			
12				□ 15		□ 15
13	△ 4	♁ 11				♂♂♁
14					♁ 8	
15						△ 1
16			△ 3			
17	♁ 18	40	△ 18			* ☉ ♄
18			□ 5		△ 21	
19		□ 20		♁ 7		♁ 15
20			* 6			
21		* 20			□ 1	♁
22	△ 3					
23				△ 13	* 6	△ 23 □ ♄
24	□ 8	48		♂ 10		
25				□ 22		□ ☉ ♄
26	* 20	♂ 4				□ 8
27						
28				* 9	♂ 4	* 19
29			* 2			
30						
31		* 1	□ 14			

1502	S. D. S. D. S. D. S. D. S. D.																
September	☉	☽	♄	♃	♂	♀	♁	♂	♁	♁							
	mp	mp	♄	♃	♂	♀	♁	♂	♁	♁							
	h	m	h	m	h	m	h	m	h	m							
Regidij abba	1	17	28	15	51	4	27	11	31	4	36	3	33	8	16	23	30
	2	18	26	27	46	4	31	11	7	5	16	4	39	8	18	23	27
	3	19	25	9	37	4	35	11	11	5	56	5	45	8	18	23	23
B	4	20	24	21	22	4	39	11	14	6	37	6	51	8	9	23	20
	5	21	22	3	2	4	42	11	16	7	17	7	57	7	56	23	17
Thagni	6	22	21	14	48	4	45	11	17	7	57	9	3	7 ^a	38	23	14
	7	23	20	26	48	4	48	11	18	8	38	10	9	7	14	23	11
Natalis ma	8	24	19	9	16	4	51	11	19	9	18	11	16	6	47	23	7
Sorgonij	9	25	18	22	8	4	54	11	21	9	59	12	23	6	17	23	4
	10	26	17	5	17	4	57	11	22	10	39	13	30	5	41	23	1
B Proti et bya	11	27	16	18	40	5	0	11	23	11	20	14	37	5	5	22	58
	12	28	15	2	29	5	3	11	24	12	0	15	44	4	26	22	55
	13	29	14	16	42	5	6	11	25	12	41	16	51	3	47	22	52
Exaltatio s. cr	14	0	13	1	12	5	9	11	27	13	22	17	58	3	9	22	49
	15	1	12	15	52	5	12	11	28	14	2	19	5	2	30	22	46
Euphemie	16	2	11	0	36	5	14	11	29	14	43	20	13	1	52	22	43
	17	3	10	15	21	5	16	11	29	15	24	21	22	1	18	22	40
B	18	4	10	0	7	5	19	11	30	16	4	22	31	0	48	22	36
	19	5	9	14	53	5	21	11	30	16	45	23	40	0	21	22	33
	20	6	8	29	30	5	23	11	30	17	26	24	49	29	58	22	30
Thabrei apo	21	7	8	13	51	5	26	11	30	18	7	25	58	29	39	22	27
Thaurij et	22	8	7	27	43	5	28	11	29	18	48	27	7	29	24	22	24
	23	9	6	11	11	5	30	11	29	19	29	28	16	29	15	22	20
	24	10	6	24	20	5	32	11	28	20	10	29	25	29	14	22	17
B	25	11	5	7	4	5	33	11	27	20	51	0	mp	34	29	17	22
	26	12	5	19	23	5	34	11	25	21	32	1	44	29	27	22	11
Colme et	27	13	4	1	mp	5	35	11	23	22	13	2	54	29	40	22	8
	28	14	4	13	13	5	36	11	22	22	54	4	4	29	58	22	4
Michaelis ar	29	15	3	24	55	5	36	11	20	23	35	5	14	0	22	22	1
Hieronimi	30	16	3	6	43	5	37	11	18	24	16	6	24	0	51	21	58
						1	1	0	1	7	0	7	1	32	3	37	
Latitudo planetarum ad diem	10	1	1	1	9	0	5	0	58	3	20	3	20	2	5		
	20	1	2	1	12	0	4	0	22	1	5						

1502 Aspectus lune ad solem et planetas.

Solis et planetarum inter se.

Sept.	☉	♄	♃	♂	♀	♁
	er	or	oc	or	or	
1	♂ 3 33					☐ ♄♂
2		☐ 14		♂ 17 * 17	♂ 22	
3			△ 3			*♂♀
4						♃♁
5		△ 4			☐ 11	
6	* 18					♂♂♁
7						* 19
8			♂ 4 * 0	△ 4		*♂♀
9	☐ 6 37					
10		♂ 0		☐ 10		☐ 1
11	△ 17					☐♁♄ △♂♂
12			△ 16 △ 16		△ 3	
13				♂ 1		
14		△ 17	☐ 17			
15						
16	♂ 3 12	☐ 8 * 18			♂ 4	♂☉♁
17				♂ 0 △ 9		
18		* 9				♃♁
19					☐ 17	☐☉♄
20	△ 12		♂ 20		△ 1	
21				△ 8 * 23		
22	☐ 20 20	♂ 14				☐ 3
23				☐ 16		
24						* 10
25	* 9		* 8			△☉♄
26				* 5		
27		* 9	☐ 20		♂ 3	
28						
29		☐ 22				♂ 12 * ♄♀
30	♂ 21 13		△ 9			

1702	Z. D. S. D. S. A. S. A.																	
October	☉	☽	♄	♃	♂	♀	♁	♂	♁	♂	♁	♂	♁	♂	♁	♂		
	☾	☽	♄	♃	♂	♀	♁	♂	♁	♂	♁	♂	♁	♂	♁	♂		
	h	m	h	m	h	m	h	m	h	m	h	m	h	m	h	m		
Remigij	1	17	3	18	34	5	38	11	17	24	58	7	34	1	26	21	55	
B Leodegarij	2	18	3	0	25	5	39	11	15	25	39	8	44	2	5	21	52	
	3	19	3	12	18	5	40	11	13	26	20	9	54	2	47	21	48	
Francisci cō.	4	20	3	24	9	5	40	11	11	27	2	11	4	3	34	21	45	
	5	21	3	6	8	5	41	11	8	27	43	12	15	4	25	21	42	
	6	22	3	18	22	5	41	11	4	28	24	13	26	5	19	21	39	
	7	23	3	0	54	5	41	11	0	29	6	14	37	6	16	21	36	
	8	24	3	13	45	5	41	10	56	29	48	15	48	7	17	21	32	
B Dionisij ep̄i	9	25	3	26	59	5	40	10	52	0	m	30	16	59	8	22	21	29
	10	26	3	10	49	5	40	10	48	1	12	18	10	9	29	21	26	
	11	27	3	25	3	5	39	10	44	1	54	19	21	10	39	21	23	
	12	28	3	9	43	5	39	10	40	2	36	20	33	11	52	21	20	
	13	29	4	24	36	5	38	10	36	3	18	21	45	13	8	21	16	
Lalifi pape	14	0	m	4	9	5	37	10	32	4	0	22	57	14	26	21	13	
	15	1	4	24	18	5	36	10	27	4	42	24	9	15	45	21	10	
B Galli ep̄i	16	2	4	8	56	5	34	10	22	5	24	25	21	17	7	21	7	
	17	3	4	23	29	5	33	10	17	6	7	26	33	18	31	21	4	
Luce euā.	18	4	5	7	49	5	31	10	11	6	49	27	45	19	56	21	0	
	19	5	5	22	1	5	30	10	6	7	22	28	57	21	22	20	57	
	20	6	6	5	48	5	28	10	1	8	15	0	9	22	51	20	54	
Undeci milii	21	7	6	19	13	5	27	9	55	8	58	1	21	24	20	20	51	
Severi	22	8	7	2	24	5	25	9	50	9	41	2	33	25	50	20	48	
B Seuereni	23	9	7	15	24	5	24	9	45	10	23	3	45	27	22	20	45	
	24	10	8	28	9	5	22	9	39	11	6	4	57	28	56	20	42	
Erspini et	25	11	8	10	31	5	20	9	33	11	49	6	9	0	31	20	39	
	26	12	9	22	22	5	17	9	26	12	32	7	22	2	7	20	35	
	27	13	9	4	3	5	15	9	19	13	15	8	35	3	44	20	33	
Simonis et iu	28	14	10	15	39	5	12	9	13	13	m	57	9	45	5	22	20	29
	29	15	10	27	27	5	10	9	6	14	40	11	1	7	m	1	20	26
B	30	16	11	9	m	21	5	7	8	59	15	23	12	14	8	41	20	23
	31	17	12	21	22	5	5	8	53	16	6	13	27	10	21	20	20	
						1	1	3	1	14	0	3	0	12	1	1		
Latitudo planetarum ad diem						10	1	4	1	15	0	2	0	44	1	25		25
						20	1	5	1	17	0	1	1	10	0	52		52

1702	Aspectus lune ad solem et planetas.						Solis et planetarum inter se.		
☉	♃	♄	♅	♆	♇	♁			
or	or	or	oc	or	or	or			
1				♂ 13				☽ ☽	
2		△ 11			*	19			
3									
4						*	21	☐ ♃ ♀	
5			♁ 10		☐ 13				
6	*	8		*	21			☐ ♃ ☽	
7		♁ 9				☐ 11			
8	☐ 21	49			△ 4				
9				☐ 6		△ 22			
10			△ 0						
11	△ 4	△ 18		△ 12				△ ♃ ☽	
12			☐ 2		♁ 20				
13		☐ 18							
14			*	2		♁ 9			
15	♁ 12	20	*	19	♁ 18			☽ ☽ △ ♃ ♁	
16						△ 6			
17				♁ 4			△ 23		
18						☐ 15		△ ☉ ♃	
19			♁ 0		△ 5				
20	△ 1						☐ 19		
21									
22	☐ 12	0		*	14	☐ 15	*	1	
23									
24		*	14	☐ 22			*	2	☐ ♃ ♀
25	*	2			*	3			
26									
27		☐ 3	△ 12		♁ 10			♁ ☉ ♁	
28								△ ♃ ☽ △ ♃ ♀	
29		△ 16				♁ 23		☽ ☽	
30	♁ 15	27		♁ 12					
31									

1702	S. S. S. S. S. S. S. S.															
November	☉		☽		♂		♂		♂		♂		♂		♂	
	m	f	g	h	i	k	l	m	n	o	p	q	r	s	t	v
	g	m	g	m	g	m	g	m	g	m	g	m	g	m	g	m
Quintus Jan	1	18	13	3	28	5	2	8	46	16	49	14	41	12	20	17
Anuarū	2	19	14	15	40	5	0	8	39	17	32	15	55	13	44	20
	3	20	15	28	2	4	57	8	32	18	15	17	9	15	26	10
	4	21	16	10	39	4	54	8	25	18	58	18	23	17	8	20
	5	22	17	23	38	4	51	8	17	19	41	19	37	18	50	7
B Leonardi	6	23	18	6	56	4	47	8	10	20	24	20	51	20	33	20
	7	24	19	20	21	4	44	8	21	7	22	5	22	16	19	57
	8	25	20	4	8	4	41	7	55	21	50	23	19	24	9	54
	9	26	21	18	30	4	37	7	47	22	34	24	33	25	44	51
	10	27	22	3	23	4	34	7	39	23	17	25	47	27	28	48
Bartini epi	11	28	23	18	25	4	30	7	32	24	0	27	1	29	12	45
	12	29	24	3	23	4	27	7 ^a	24	24	44	28	15	0 ^T	56	19
B Bucij	13	0 ^T	25	18	0	4	23	7	16	25	27	29	29	2	41	19
	14	1	26	2	21	4	19	7	8	26	11	0 ^m	43	4	26	35
	15	2	27	16	27	4	15	7	0	26	52	1	57	6	10	32
	16	3	28	0 ^g	20	4	11	6	52	27	38	3	11	7	54	29
	17	4	30	13	58	4	7	6	44	28	21	4	25	9	38	25
	18	5	31	27	12	4	3	6	36	29	5	5	39	11	22	22
Elizabeth	19	6	32	10	8	3	59	6	28	29	49	6	53	13	5	19
B	20	7	33	22	55	3 ^a	55	6	20	0 ^T	33	8	7	14	48	16
	21	8	35	5	37	3	51	6	12	1	17	9	22	16	31	19
	22	9	36	18	28	3	47	6	4	2	1	10	37	18	14	19
Elementis	23	10	37	0	50	3	43	5	56	2	45	11	52	19	57	6
	24	11	39	12	48	3	39	5	48	3	29	13	7	21	39	3
Katherine	25	12	40	24	33	3	34	5	40	4	13	14	22	23	20	0
Lini	26	13	41	6	13	3	29	5	33	4	57	15	37	25	0	18
B	27	14	43	18	8	3	24	5	25	5	41	16	52	26	39	51
	28	15	45	0 ^T	15	3	19	5	17	6	25	18	7	28	18	50
	29	16	46	12	36	3	14	5	10	7	9	19	22	29	56	47
Andree spo	30	17	48	25	4	3	9	5	2	7	54	20	37	1	33	44
Latitudo planetarum ad diem																
	10	1	6	1	17	0	0	0	1	38	1	19	25			
	20	1	5	1	15	0	1	1	43	2	9					

1502 Aspectus lune ad solem et planetas.

Solis et planetarum inter se.

Monch	☉	♄	♃	♂	♀	♀
	or	or	or	or	or	oc
1			♂ 11			
2					* 1	
3		♂ 14				
4	* 22			* 18	□ 17	* 13
5						
6			△ 1			♂♂♀
7	□ 7	♄ 57		□ 2	△ 4	□ 3
8		△ 1	□ 7			
9	△ 15			△ 7		△ 14
10		□ 3	* 7			♂☉♀
11					♂ 16	♄♄
12		* 2				
13	♂ 22	48		♂ 14		
14			♂ 8			♂ 4
15						♂♄♀
16		♂ 7			△ 6	
17						△♄♀
18	△ 18		* 18	△ 4	□ 18	
19						△ 6 ♂☉♄
20		* 21		□ 17		
21	□ 6	26		□ 2	* 8	
22						□ 0
23	* 22	□ 6	△ 11	* 4		
24						* 22
25		△ 19				♄♄
26					♂ 22	
27						♂♄♂
28			♂ 10	♂ 13		
29	♂ 9	13				
30		♂ 17				♂ 16

1602	D. A. D. A. D. S. D. A. A.																
December	O		D		b		4		f		m		p		v		
	g	m	g	m	g	m	g	m	g	m	g	m	g	m	g	m	
	1	18	49	7	42	3	4	4	55	8	38	21	52	3	8	18	41
	2	19	51	20	39	2	59	4	47	9	22	23	7	4	41	18	38
	3	20	52	3	43	2	54	4	40	10	7	24	22	6	13	18	35
B Barbare p.	4	21	53	17	22	2	49	4	33	10	51	25	38	7	44	18	32
	5	22	55	1	11	2	44	4	26	11	35	26	53	9	15	18	29
Nicolai epi	6	23	56	15	1	2	39	4	20	12	20	28	8	10	47	18	26
	7	24	57	28	41	2	34	4	13	13	5	29	23	12	8	18	22
Coceprio ma	8	25	58	12	55	2	29	4	6	13	50	0	38	13	31	18	19
	9	26	59	27	35	2	23	4	0	14	35	1	53	14	53	18	16
	10	28	1	12	34	2	18	3	53	15	21	3	8	16	14	18	13
B	11	29	2	27	16	2	13	3	47	16	6	4	23	17	33	18	9
	12	0	3	11	30	2	8	3	40	16	51	5	38	18	49	18	6
Lucie	13	1	4	25	19	2	3	34	17	37	6	53	20	1	18	3	
	14	2	6	8	57	1	57	3	28	18	22	8	9	21	8	18	0
	15	3	7	22	18	1	52	3	23	19	7	9	24	22	13	17	57
	16	4	8	5	26	1	47	3	17	19	43	10	39	23	14	17	54
	17	5	10	18	12	1	41	3	12	20	28	11	54	24	12	17	50
B	18	6	12	0	40	1	36	3	6	21	13	13	9	5	5	17	47
	19	7	14	12	57	1	31	3	1	21	58	14	25	25	52	17	44
	20	8	15	25	17	1	25	3	56	22	44	15	41	26	32	17	41
Thome apo	21	9	17	7	52	1	20	2	50	23	29	16	57	27	8	17	38
	22	10	19	20	29	1	15	2	35	24	14	18	13	27	40	17	34
	23	11	20	2	47	1	9	2	40	25	0	19	29	28	7	17	31
	24	12	22	14	46	1	4	2	36	25	45	20	45	28	27	17	28
B Natalis dñi	25	13	23	26	40	0	59	2	32	26	30	22	0	28	40	17	25
Stephani	26	14	25	8	52	0	54	2	29	27	16	23	15	28	48	17	22
Joanis eu. i.	27	15	26	21	19	0	49	2	25	28	1	24	30	28	42	17	18
Innocenti	28	16	28	4	0	0	44	2	21	28	47	25	45	28	33	17	15
Thome epi	29	17	29	16	54	0	39	2	18	29	32	27	0	28	16	17	12
	30	18	30	0	3	0	34	2	14	0	18	28	15	27	15	17	9
Siluestri	31	19	32	13	28	0	29	2	11	1	3	29	31	27	23	17	6
						1	1	5	1	13	0	1	1	41	2	18	
Latitudo planetarum ad diem	10	1	4	1	11	0	2	1	31	1	36						
	20	1	3	1	8	0	3	1	20	0	12						

1702 Aspectus lune ad solem et planetas Solis et planetarū inter se.

Decem	☉	♄	♃	♂	♀	♁			
	or	oc	or	or	oc				
1						♁ ♄ ♁			
2				*	5				
3			△	2	*	13			
4	*	9			□	17			
5		△	3	□	6	□ 20			
6	□	17	6			* 17			
7		□	7	*	10	△	1		
8	△	23		△	2	□	2	♁ ♁	
9		*	8						
10						△	6		
11			♂	12	♁	15		♁ ♃ ♁	
12				♁	10				
13	♁	10	59	♂	11				
14								♁ ☉ ♄	
15			*	20		♁	0		
16					△	10			
17				△	5				
18	△	12	*	2	□	5			
19				□	19	□	3		
20		□	12	△	15		△	3	
21	□	2	48			*	20		
22		△	21		*	8	□	15	♁ ♁
23	*	20							
24									
25			♁	12		*	4		
26									
27		♁	19	♂	15	♂	6		
28									
29	♂	1	16				♁	20	
30			△	4					♁ ♄ ♁
31									

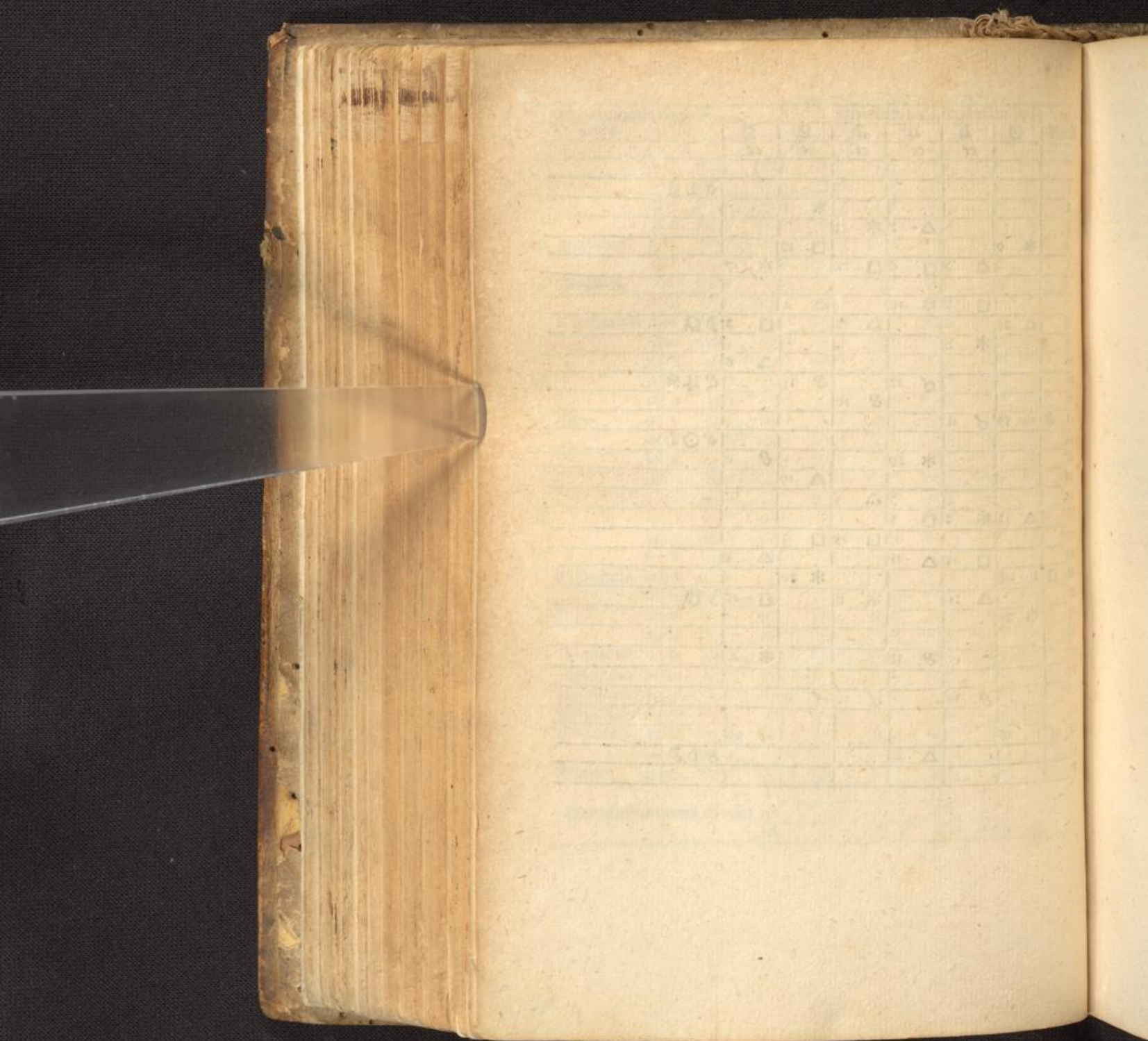

Ephemerides anno
salutifero. 1403.

m

Anno Christi domini		1502	Ephemerides	
☿ Aureus numerus	3	Quadragesima	5	Martij
☼ Cyclus solaris	28	Pascha	10	Aprilis
☽ Littera dominicalis	a	Rogationes	21	Maij
♃ Inditio	6	Ascensio dñi	25	Iunij
♁ Interuallum	9 hebdo. 0 dies	Pentecoste	4	Iunij
♄ Septuagesima	12 Februarij	Aduentus dñi	3	Decembrijs

Anno presenti nulla no
bis ecclipsis apparebit

♄ Saturnus ab initio ani ad 20 Februarij. item a 20 Octobris ad finē ani retrogradus.
♃ Iupiter a capite ani ad 17 Januarij. item a 24 Octobris ad exitum ani retrogradus.
♁ Mars a 13 Nouembrijs ad calcem anni retrogradus
♂ Venus a 10 Decembrijs ad exitum anni retrograda
☿ Mercurius a capite anni ad 18 Januarij. item a 23 Aprilis ad 15 Maij. et a 17
Augusti ad 7 Septembrijs. ac demum a 10 Decembrijs ad finem ani retrogradus

1703	D. A. D. A. D. D. S. D. S. A																	
Januarius	o	d	b	4	8	9	9	9	9	9	9	9	9	9	9	9		
	b	≡	9	II	b	b	b	b	b	b	b	b	b	b	b	V		
	g	m	g	m	g	m	g	m	g	m	g	m	g	m	g	m		
A Circulatio dñi	1	20	33	27	X	18	0	24	2	7	1	49	0	47	26	43	17	2
	2	21	34	11		32	0	20	2	4	2	34	2	3	25	59	16	59
	3	22	36	26	V	0	0	15	2	2	3	20	3	19	25	12	16	16
	4	23	37	10		19	0	11	2	0	4	5	4	34	24	19	16	53
	5	24	38	24	8	18	0	7	1	58	4	51	5	50	23	20	16	50
Epiphania dñi	6	25	39	8	14	0	II	3	1	56	5	37	7	52	20	16	46	
	7	26	41	22	32	29	59	1	54	6	23	8	21	21	20	16	43	
A Erhardi	8	27	42	6	II	57	29	55	1	52	7	9	9	36	20	20	16	40
	9	28	43	21	6	29	51	1	50	7	55	10	52	19	21	16	37	
Pauli here	10	29	44	4	9	47	29	47	1	48	8	41	12	8	18	23	16	34
	11	30	45	18	9	7	29	43	1	46	9	27	13	23	17	29	16	30
	12	1	46	1	9	12	29	39	1	45	10	13	14	39	16	41	16	27
Octava epi	13	2	47	14	3	29	36	1	44	10	59	15	55	15	59	16	24	
Soletis	14	3	48	26	4	40	29	32	1	44	11	45	17	11	15	25	16	21
A	15	4	49	9	II	3	29	28	1	43	12	31	18	27	14	57	16	18
Darelli	16	5	50	21	3	9	29	24	1	43	13	17	19	43	14	37	16	14
Antony con	17	6	51	2	3	54	29	21	1	43	14	3	20	58	14	23	16	11
Pisce vir	18	7	52	14	3	53	29	17	1	43	14	49	22	14	14	15	16	8
	19	8	53	27	III	18	29	13	1	43	15	35	23	30	14	23	16	5
Sabiani et se	20	9	54	9	III	53	29	10	1	44	16	21	24	45	14	36	16	2
Agnetis	21	10	55	22	4	24	29	6	1	44	17	7	26	1	14	52	15	58
A Vincentij	22	11	56	4	4	48	29	2	1	45	17	53	27	17	15	16	15	57
	23	12	57	17	5	9	28	59	1	46	18	39	28	32	15	47	15	52
Timothei	24	13	58	29	6	44	28	56	1	48	19	25	29	58	16	24	15	49
Pauli cōuer	25	14	59	12	7	35	28	53	1	50	20	11	1	3	17	7	15	46
	26	15	59	25	8	45	28	50	1	52	20	57	2	19	17	56	15	43
	27	17	0	9	9	15	28	47	1	54	21	44	3	34	18	49	15	40
	28	18	1	22	X	51	28	44	1	56	22	30	4	50	19	47	15	37
A	29	19	2	6	X	49	28	41	1	58	23	17	6	52	20	50	15	34
	30	20	2	21	V	9	28	38	2	0	24	3	7	20	21	57	15	31
	31	21	3	5	V	52	28	35	2	2	24	50	8	36	23	5	15	27
						1	1	2	1	5	0	4	0	55	3	10		
Latitudo planetarum ad dñem						10	1	0	1	1	0	5	0	36	3	56		
						20	0	58	0	57	0	7	0	43	2	18		

1503 Aspectus lune ad solem et planetas.

Solis et planetarum inter se.

Jan.	☉	♄	♃	♂	♀	♁	
	oc	oc	or	or	oc		
1		△ 6	□ 8	* 8	* 8	o	♂ ♄ ♁
2	* 18					* 23	
3		□ 8	* 11	□ 14	□ 15		♂ ♂ ♁
4						□ 22	♂ ♂ ♁
5	□ 0	41	* 11		△ 20	△ 22	♂ ♂ ♁
6						△ 22	
7	△ 8		♂ 16				
8							
9		♂ 15					
10				♂ 8	♂ 16		
11						♂ 1	
12	♂ 1	10	* 1				△ ☉ ♃
13							♂ ♁ ♁
14		* 4	□ 9				
15				△ 7	△ 20	△ 13	
16		□ 17	△ 22				
17	△ 8					□ 23	
18				□ 0	□ 17		♂ ♂
19		△ 4					
20	□ 0	3		* 14		* 9	
21			♂ 18		* 7		
22	* 13						
23		♂ 23					
24							
25				♂ 16		♂ 10	
26			△ 11		♂ 11		△ ♃ ♁
27	♂ 14	52					
28		△ 10	□ 16				
29							
30		□ 13	* 18	* 5		* 2	
31					* 5		

1703	25. A. 25. A. 25. D. 25. D. 25. D.																									
Februarius	O		V		II		II		♂		♀		♁		♂											
	1	2	3	4	5	6	7	8	9	10	11	12	13	14	15	16	17									
Brigide ♀	1	22	4	20	8	47	28	33	2	4	25	37	9	31	24	23	15	24								
Purificatio	2	23	4	5	8	30	28	31	2	7	26	23	11	6	25	41	15	21								
Blasij	3	24	5	19	II	42	28	30	2	11	27	10	12	22	27	21	15	18								
A. Agathe ♀	4	25	5	3	II	30	28	29	2	15	27	57	13	37	28	20	15	15								
Dorothee	5	26	6	17	♁	16	28	28	2	19	28	43	14	53	29	53	15	11								
	6	27	7	1	♁	0	28	27	2	22	29	29	16	8	1	22	15	8								
	7	28	7	14	♁	31	28	25	2	26	0	16	17	24	2	53	15	5								
	8	29	7	27	♁	37	28	24	2	30	1	2	18	39	4	25	15	2								
Appollonie ♀	9	0	8	10	♁	24	28	23	2	34	1	48	19	55	6	0	14	59								
Scholastice ♀	10	1	8	22	♁	58	28	22	2	38	2	35	21	10	7	38	14	55								
	11	2	8	5	♁	22	28	21	2	42	3	21	22	26	9	18	14	52								
A.	12	3	9	17	♁	37	28	20	2	47	4	8	23	41	10	59	14	49								
	13	4	9	29	♁	42	28	20	2	53	4	54	24	57	12	40	14	46								
Valentini	14	5	9	11	♁	35	28	20	2	58	5	41	26	12	14	22	14	43								
	15	6	9	23	♁	18	28	19	3	4	6	27	27	28	16	6	14	39								
Juliane	16	7	9	5	♁	1	28	19	3	9	7	14	28	43	17	52	14	36								
	17	8	9	16	♁	56	28	19	3	15	8	1	29	59	19	39	14	33								
	18	9	9	29	♁	26	28	18	3	20	8	47	1	14	21	27	14	30								
A.	19	10	9	12	♁	9	28	18	3	26	9	34	2	29	23	16	14	27								
	20	11	8	24	♁	56	28	18	3	31	10	21	3	45	25	5	14	24								
	21	12	8	7	♁	40	28	18	3	37	11	7	5	0	26	55	14	20								
Petri carbe	22	13	8	20	♁	49	28	18	3	44	11	54	6	15	28	45	14	17								
	23	14	8	4	♁	10	28	19	3	51	12	41	7	30	0	38	14	14								
Barthie apo	24	15	8	17	♁	52	28	20	3	58	13	28	8	45	2	31	14	11								
	25	16	7	1	♁	49	28	20	4	6	14	14	10	0	4	24	14	7								
A.	26	17	7	16	♁	1	28	21	4	13	15	1	11	15	6	17	14	4								
	27	18	7	0	♁	23	28	22	4	20	15	48	12	30	8	10	14	1								
	28	19	6	15	♁	6	28	23	4	28	16	35	13	45	10	3	13	5								
Latitudo planetarum ad diem																1	0	55	0	53	0	9	0	10	0	27
																10	0	53	0	49	0	11	0	28	1	46
																20	0	51	0	45	0	13	0	43	2	21

1503 Aspectus lune ad solem et planetas. Solis et planetarū inter se.

Febr.	☉	♄	♃	♂	♀	♁							
	oc	oc	or	or	or								
1	*	3	*	13	□	8	□	7	♁♁				
2							□	11					
3	□	8	12	♂	22	△	15	△	14	♁♂♁			
4							△	20					
5	△	18	♂	20									
6													
7									△	☉♄	△	♁♁	
8			*	9	♂	7		♂	16				
9								♂	21				
10	♂	17	♂	*	11	□	19			△	♁♂		
11													
12			□	22						□	☉♁		
13			△	7	△	10							
14								△	6	♁	♁		
15			△	10				△	9				
16	△	5			□	5				△	♄♀		
17								□	6				
18	□	19	♂	59	♂	7	*	20	□	4			
19													
20			♂	7				*	19	*	1	□	♁♀
21	*	9											
22											△	♄♁	
23			△	0	♂	17							
24			△	18									
25			□	4				♂	16	♂	5	□	♁♁
26	♂	2	□	21									
27			*	7									
28			*	22		*	3					♁	♁

1503	♄.♃.♂.♁.♂.♁.♂.♁.♂.♁.♂.♁																	
Martius	♁	♂	♂	♂	♂	♂	♂	♂	♂	♂	♂	♂						
	h	g	h	g	h	g	h	g	h	g	h	g						
	g	m	g	m	g	m	g	m	g	m	g	m						
1	20	6	0	2	28	22	4	35	17	22	15	0	11	57	13	54		
2	21	5	15	7	28	23	4	42	18	8	16	15	13	51	13	51		
3	22	5	29	II	55	28	24	4	50	18	55	17	30	15	45	13	48	
Adriani	4	23	5	14	II	14	28	25	4	58	19	42	18	44	17	39	13	45
Ascensionis	5	24	4	27	♄	58	28	27	5	6	20	29	39	59	19	34	13	42
	6	25	4	11	♄	19	28	29	5	14	21	16	21	14	21	28	13	39
Papae	7	26	3	24	♄	35	28	31	5	23	22	3	22	29	23	23	13	36
	8	27	2	7	♄	27	28	33	5	31	22	50	23	43	25	17	13	33
	9	28	1	20		3	28	35	5	39	23	37	24	58	27	11	13	30
	10	29	0	2	♄	19	28	37	5	48	24	24	26	13	29	5	13	27
	11	29	59	14	♄	25	28	39	5	56	25	11	27	27	0	59	13	24
Gregorij pape	12	0	58	26	♄	30	28	41	6	4	25	58	28	42	2	52	13	20
	13	1	57	8	♄	32	28	43	6	13	26	45	29	V	57	4	45	17
	14	2	56	20	♄	25	28	45	6	22	27	32	1	11	6	37	13	14
	15	3	55	2	♄	11	28	48	6	32	28	19	2	27	8	29	13	11
	16	4	54	13		5	28	51	6	41	29	5	3	42	10	21	13	8
Gertrudis	17	5	53	25		3	28	54	6	51	29	52	4	57	12	12	13	4
	18	6	52	7	♄	23	28	57	7	0	0	39	6	8	14	3	13	1
Pauli	19	7	51	19	♄	47	29	0	7	10	1	26	7	23	15	53	12	58
	20	8	49	2	♄	35	29	3	7	19	2	13	8	37	17	42	12	55
Benedicti	21	9	48	15		37	29	6	7	29	3	0	9	52	19	30	12	52
	22	10	47	28	♄	51	29	9	7	38	3	47	11	6	21	17	12	48
	23	11	46	12	♄	19	29	12	7	48	4	34	12	21	23	3	12	45
	24	12	45	26	♄	11	29	15	7	58	5	21	13	35	24	45	12	42
Annunciatio	25	13	44	10	♄	25	29	19	8	9	6	8	14	50	26	35	12	39
John	26	14	43	24	V	53	29	23	8	20	6	54	16	4	28	17	12	36
	27	15	42	9		27	29	27	8	30	7	41	17	19	29	59	12	33
	28	16	41	24	♄	8	29	30	8	41	8	28	18	33	1	39	12	29
	29	17	39	8	♄	56	29	34	8	52	9	14	19	48	3	18	12	26
	30	18	38	23	II	51	29	38	9	2	10	1	21	2	4	55	12	23
	31	19	36	8	II	40	29	42	9	13	10	45	22	16	6	31	12	20
Latitudo planetarum ad diem	1	0	49	0	42	0	16	0	51	2	13							
	10	0	46	0	39	0	19	0	59	1	20							
	20	0	44	0	36	0	21	1	2	1	12							

1703 *Specus lune ad solem et planetas* *Solis et planetarum inter se.*

Die	☉	♃	♄	♂	♀	♁											
	oc	oc	or	or	or												
1					*	22											
2	*	10		□	♂	*	3										
3			♂	9													
4	□	16	♂	♂	8	□	9	□	7								
5			♂	1													
6						△	20	△	22	♂	♀	♀					
7	△	3		*	20												
8																	
9		*	17		♂	8											
10			□	7					□	☉	♃	□	♃	♀			
11														♂	☉	♀	
12	♂	9	49	□	♂	△	19		♂	♂	♂	14	□	♃	♀		
13													☉	♀			
14		△	18		△	15							*	♄	♀		
15																	
16													△	♃	♂		
17	△	23			□	9	△	22									
18				♂	0				△	13	*	☉	♄				
19			♂	18									*	♄	♀		
20	□	12	32		*	0	□	10									
21											□	8	♂	☉	♀		
22	*	23		△	16												
23									*	0	*	22					
24		△	6	□	20	♂	17										
25																	
26		□	8	*	23												
27	♂	11	9					♂	15				☉	♃	*	♃	♀
28		*	9							♂	14	□	♄	♂			
29					*	4											
30																	
31	*	20		♂	1	□	4										

1703	A B C D E F G H I K L M N O P Q R S T U V																
Aprilis	O		D		b		4		♂		♀		♁		♂		
	V	II	II	II	H	V	8	V									
	g	m	g	m	g	m	g	m	g	m	g	m	g	m	g	m	
	1	20	35	23	15	29	46	9	23	11	34	23	30	8	5	12	16
<i>A. Ludovici</i>	2	21	33	7	27	29	50	9	34	12	21	24	44	9	37	12	13
	3	22	31	21	3	29	54	9	45	13	7	25	58	11	7	12	10
<i>Ambrosij</i>	4	23	29	4	18	29	59	9	57	13	54	27	12	12	35	12	7
	5	24	27	17	13	0	3	10	8	14	40	28	26	14	0	12	4
	6	25	26	29	42	0	8	10	20	15	27	29	40	15	23	12	0
	7	26	25	11	50	0	12	10	31	16	13	0	54	16	43	11	57
	8	27	23	23	47	0	17	10	43	17	0	2	8	18	0	11	54
<i>A. Dni</i>	9	28	21	5	38	0	22	10	54	17	46	3	22	19	13	11	41
	10	29	19	17	28	0	26	11	6	18	33	4	36	20	22	11	48
	11	0	17	29	19	0	31	11	17	19	19	5	49	21	27	11	44
	12	1	15	11	11	0	36	11	29	20	5	7	3	22	29	11	41
	13	2	13	22	58	0	41	11	41	20	52	8	17	23	27	11	38
<i>Exaltati</i>	14	3	11	4	45	0	47	11	53	21	38	9	30	24	20	11	35
	15	4	9	16	28	0	53	12	5	22	24	10	44	25	9	11	32
<i>A. Procopii</i>	16	5	7	28	32	0	58	12	18	23	11	11	57	25	53	11	28
	17	6	5	10	56	1	4	12	30	23	57	13	11	26	31	11	25
<i>Valeriani</i>	18	7	3	23	48	1	10	12	42	24	43	14	25	27	3	11	22
	19	8	1	6	53	1	15	12	55	25	29	15	39	27	29	11	19
	20	8	58	20	22	1	21	13	7	26	15	16	52	27	48	11	15
	21	9	56	4	23	1	27	13	20	27	2	18	6	28	1	11	12
	22	10	54	18	47	1	33	13	32	27	48	19	20	18	8	11	9
<i>A. Georgij mar</i>	23	11	51	3	27	1	39	13	44	28	34	20	33	28	7	11	6
	24	12	48	18	21	1	45	13	57	29	20	21	47	27	54	11	3
<i>Marci evā</i>	25	13	46	3	7	1	51	14	10	0	6	23	0	27	38	11	0
	26	14	44	17	49	1	57	14	22	0	52	24	14	27	14	10	57
	27	15	42	2	28	2	5	14	35	1	37	25	27	26	44	10	54
<i>Vitalis mar</i>	28	16	39	17	5	2	11	14	48	2	23	26	40	26	8	10	51
	29	17	37	1	33	2	17	15	0	3	8	27	53	25	11	10	48
<i>A.</i>	30	18	34	15	41	2	23	15	13	3	54	29	6	24	38	10	45
						1	0	40	0	33	0	23	0	52	1		22
<i>Latitudo planetarum ad vlem</i>						10	0	40	0	30	0	25	0	41	2		2
						20	0	38	0	28	0	27	0	25	1		26

1503	Aspectus lune ad solem et planetas.						Solis et planetarum inter se.	
April	☉	♃	♄	♂	♀	♁		
	oc	oc	or	oc	oc			
1		♂ 12			* 1			
2				△ 9		* 4		
3	□ 3	10			□ 10			
4			* 11			□ 18		
5	△ 16							
6		* 3	□ 22		△ 0		* ♃ ♁ * ♀ ♁	
7				♂ 9		△ 11		
8		□ 14						
9			△ 11					
10							♁ ♁	
11	♂ 2	27	△ 3			♂ 16	* ☉ ♃	
12				△ 20				
13						♂ 1		
14			♂ 16					
15				□ 12				
16	△ 17	♂ 5						
17					△ 5			
18				* 4		△ 8		
19	□ 2	32		△ 14		□ 19		
20			△ 19				□ 14	
21	* 9		□ 16					
22		□ 21		♂ 17	* 1	* 17		
23			* 17				* ♀ ♁	
24		* 22					♁ ♁	
25	♂ 18	53						
26				* 23	♂ 12	♂ 15		
27			♂ 21					
28							□ ♃ ♁ ♀ ♁	
29		♂ 2		□ 3				
30	* 5					* 14		

1503	♌		♍		♎		♏		♐		♑	
Janus	♌	♍	♎	♏	♐	♑	♒	♓	♌	♍	♎	♏
Philippi etia	1 19 32	29 Ω	27 2 29 15	26 4 39 0	19 23 46	10 41						
Inuenio. f. eru	3 21 27 25	54	2 42 15	52 6 10 2	45 21 53	10 35						
	4 22 26 8	mp	47 2 49 16	5 6 56 3	58 20 54	10 31						
	5 23 23 21	♎	11 2 56 16	18 7 41 5	11 19 56	10 29						
Jo. an. portā	6 24 20 3	♎	8 3 3 16	31 8 27 6	24 19 0	10 25						
Apparino mi	7 25 18 14	50	3 10 16	45 9 12 7	37 18 8	10 22						
	8 26 15 26	m	29 3 17 16	58 9 58 8	51 17 20	10 19						
	9 27 12 8	♎	15 3 24 17	11 10 43 10	4 16 37	10 16						
Epimachi	10 28 10 20	♎	6 3 31 17	24 11 29 11	17 16 0	10 19						
	11 29 7 2	♎	2 3 38 17	37 12 15 12	31 15 29	10 9						
Pancracij	12 0 4 13	59	3 45 17	51 13 0 13	44 15 4	10 6						
Seruacij epi	13 1 2 25	59	3 52 18	4 13 46 14	57 14 47	10 3						
	14 1 59 8	♎	7 3 59 18	18 14 32 16	11 14 38	10 0						
Sophie vir	15 2 56 20	28	4 6 18 31	15 17 17 24	14 32 9	57						
	16 3 53 3	10	4 14 18 45	16 1 18 37	14 40 9	53						
	17 4 51 16	9	4 21 18 58	16 45 19 50	14 50 9	50						
	18 5 48 29	♎	28 4 28 19	12 17 29 21	3 15 8	9 47						
Porentiane	19 6 45 13	10	4 36 19	25 18 13 22	16 15 34	9 44						
	20 7 42 27	V	19 4 43 19	39 18 57 23	29 16 8	9 41						
	21 8 39 12	4	4 50 19	52 19 41 24	41 16 48	9 37						
	22 9 36 27	♎	3 4 58 20	6 20 25 25	54 17 31	9 34						
Helene	23 10 31 12	♎	21 5 5 20	19 21 9 27	7 18 18	9 31						
	24 11 30 26	II	49 5 13 20	33 21 53 28	19 19 11	9 28						
Urbani pa	25 12 27 11	22	5 21 20 46	22 36 29 32	20 9 9	25						
	26 13 24 25	45	5 28 21 0	23 30 45 21	11 9 21							
	27 14 22 9	56	5 36 21 13	24 4 1 57	22 18 9	18						
	28 15 19 23	51	5 44 21 27	24 43 3 10	23 29 9	15						
	29 16 16 7	26	5 51 21 41	25 32 4 22	24 44 9	12						
	30 17 13 20	40	5 59 21 55	26 16 5 35	26 1 9 9							
Petronelle	31 18 10 3	40	6 7 22 9	27 0 6 47	27 21 9 5							
		1	9 35 0 26	0 29 0 4	1 17							
Latitudo planetarum ad diem		10	0 33 0 25	0 31 0 11	3 28							
		20	0 33 0 24	0 33 0 24	3 56							

1603 *Aspectus lune ad solem et planetas* *Solis et planetarum inter se.*

Die	☉	♃	♄	♅	♆	♇
	oc	oc	or	oc	oc	
1				Δ 11	*	2
2	□ 16	8		* 7		□ 19
3		* 15			□ 17	♄ ☉ ♇
4			□ 17			
5	Δ 6					Δ 9
6		□ 0		♄ 11	Δ 7	
7			Δ 4			♄ ☉
8		Δ 13				
9						♄ 16
10	♄ 18	0				* ♄ ♇
11				Δ 22		
12			♄ 8		♄ 0	
13		♄ 16				
14				□ 14		Δ 13
15						
16	Δ 2					□ 22 ♄ ♄ ♇
17			Δ 5	* 1	Δ 8	
18	□ 12	17	Δ 9			
19			□ 11		□ 18	* 5
20	* 19	□ 12				
21			* 13	♄ 14	* 22	♄ ☉ * ♄ ♄
22		* 13				
23						♄ 11
24						
25	♄ 2	10		♄ 16	* 20	
26		♄ 17			♄ 9	
27						
28				□ 2		* 0
29	* 18					
30			* 3	Δ 11		□ 11 ♄ ♄ ♇
31		* 5			* 7	

1503	♌		♍		♎		♏		♐		♑		♒				
Junius	♌	♍	♎	♏	♐	♑	♒	♓	♌	♍	♎	♏	♐	♑			
	II	III	IV	V	VI	VII	VIII	IX	X	XI	XII	I	II				
	g	m	g	m	g	m	g	m	g	m	g	m	g	m			
Atcomedis	1	19	7	16	32	6	15	22	23	27	44	8	0	23	44	9	2
Marcellini	2	20	4	29	21	6	23	22	37	28	28	9	12	0	10	8	59
Erasmii	3	21	1	11	48	6	31	22	51	29	11	10	25	1	38	8	56
Bonifacii ep̄i	4	21	58	23	III	49	6	39	23	4	29	54	11	37	3	7	59
	5	22	55	5	19	6	47	23	18	0	38	12	50	4	39	8	50
	6	23	52	17	8	6	55	23	32	1	22	14	2	6	14	8	47
	7	24	49	28	56	7	3	23	45	2	5	15	15	7	52	8	44
	8	25	46	10	55	7	11	23	59	2	48	16	27	9	30	8	41
Petri et fe	9	26	43	23	3	7	19	24	13	3	31	17	40	11	9	8	38
	10	27	40	5	19	7	27	24	26	4	14	18	52	12	49	8	34
Barnabe	11	28	37	17	43	7	35	24	40	4	57	20	5	14	31	8	31
	12	29	34	0	III	15	7	43	24	54	5	40	21	17	16	15	28
	13	0	31	13	12	7	51	25	8	6	23	22	29	18	1	8	25
	14	1	28	26	24	7	59	25	22	7	6	23	42	19	48	8	22
Ulri	15	2	24	9	X	51	8	7	25	36	7	49	24	54	21	35	18
	16	3	21	23	26	8	15	25	50	8	32	26	6	23	23	8	15
	17	4	28	7	V	10	8	23	26	4	9	14	27	1	25	11	12
Barci et	18	5	15	21	24	8	31	26	18	9	56	28	31	27	0	8	9
Gerualdi	19	6	12	6	6	8	40	26	32	10	38	29	0	47	28	50	6
	20	7	9	21	II	4	8	48	26	45	11	2	0	56	0	40	8
Albani	21	8	6	5	57	8	56	26	59	12	2	2	8	2	30	7	59
Acharij et	22	9	3	20	30	9	6	27	12	12	44	3	20	4	21	7	56
	23	10	0	4	0	9	13	27	26	13	26	4	33	6	12	7	53
Joannis bap	24	10	57	18	35	9	21	27	39	14	8	5	45	8	4	7	50
	25	11	54	2	14	9	30	27	53	14	50	6	57	9	57	7	46
	26	12	51	15	36	9	38	28	6	15	32	8	9	11	51	7	43
	27	13	48	28	41	9	46	28	19	16	14	9	21	13	44	7	40
Leontis	28	14	45	11	III	27	9	54	28	33	16	55	10	33	15	37	37
Petri et pau	29	15	42	23	59	10	3	28	46	17	36	11	54	17	30	7	34
Comemoratio	30	16	39	6	30	10	11	28	59	18	17	12	57	19	23	7	30
						1	0	32	0	22	0	33	0	55	2	13	
Latitudo planetarum ad diem						10	0	31	0	21	0	34	1	15	1	50	25
						20	0	31	0	20	0	33	1	31	0	48	

1503 Aspectus lune ad solem et planetas. Solis et planetarū inter se.

Jun.	☉	♄	♃	♂	♀	♁
	oc	oc	or	oc	or	
1	☐ 5 33		☐ 10			
2		☐ 15			☐ 22	△ 2
3	△ 21		△ 23			♁♂
4				♂ 14		
5		△ 3			△ 18	
6						♁♂♁
7					♂ 21	
8						
9	♂ 8 12		♂ 3	△ 22		
10		♂ 5				
11					♂ 5	
12				☐ 10		
13			△ 22			△ 10
14	△ 9	△ 21		* 20		
15						
16	☐ 18 54		☐ 5	△ 5	☐ 0	* ♄♂
17		☐ 3				♁♂
18			* 9	☐ 12	* 10	♁♂♁
19	* 0	* 6		♂ 8		
20					* 18	
21						
22			♂ 12			♁♂♁
23	♂ 9 57	♂ 8		* 17		* 3
24						
25					♂ 10	♁♂♁
26				☐ 0		
27		* 22	* 0			♁♂♁
28	* 8		△ 11		* 9	
29			☐ 10			* ♁♂♁
30	☐ 21 5	☐ 8			* 14	♁♂

1503	Z. A. S. A. S. A.																	
Julius	☉		☽		♄		♃		♂		♀		♁		♁			
	09	11	09	11	09	11	09	11	09	11	09	11	09	11	09	11		
	g	m	g	m	g	m	g	m	g	m	g	m	g	m	g	m		
	1	17	36	19	8	10	19	29	13	18	58	14	9	21	16	7	27	
A Ursula ma	2	18	33	1	42	10	27	29	26	19	39	15	21	23	9	7	24	
	3	19	30	13	56	10	35	29	39	20	20	16	33	25	2	7	21	
	4	20	27	25	48	10	43	29	52	21	1	17	45	26	5	4	18	
	5	21	25	7	33	10	51	0	59	5	21	42	18	57	28	46	7	14
Octava pe	6	22	22	19	36	10	59	0	13	22	22	20	9	0	38	7	11	
	7	23	19	1	48	11	7	0	31	23	2	21	21	2	30	7	8	
	8	24	16	14	17	11	15	0	44	23	42	22	33	4	21	7	5	
A Septe fra.	9	25	13	26	58	11	22	0	57	24	22	23	45	6	12	7	2	
	10	26	11	9	50	11	30	1	10	25	2	24	56	8	2	6	58	
	11	27	8	22	51	11	38	1	23	25	42	26	8	9	52	6	55	
	12	28	5	6	18	11	46	1	36	26	22	27	20	11	41	6	52	
Margarete	13	29	2	20	10	11	54	1	49	27	2	28	31	13	29	6	49	
	14	29	59	4	23	12	1	2	1	27	42	29	43	15	16	6	46	
Divisio apo	15	0	57	13	29	12	9	2	14	28	22	0	55	17	1	6	43	
A Alexy	16	1	54	2	22	12	17	2	27	29	2	2	6	15	44	6	40	
	17	2	51	16	20	12	25	2	39	29	0	42	3	18	20	26	37	
	18	3	48	0	50	12	33	2	52	0	22	4	29	22	8	6	34	
	19	4	46	15	34	12	40	3	5	1	2	5	41	23	39	6	31	
	20	5	43	0	2	12	48	3	17	1	42	6	52	25	29	6	27	
Braxedis fe	21	6	40	14	7	12	55	3	30	2	22	8	4	27	7	6	24	
Maria mag	22	7	38	27	47	13	2	3	42	3	2	9	15	25	44	6	21	
A Appollinaris	23	8	35	11	7	13	10	3	54	3	41	10	26	0	19	6	13	
	24	9	32	24	12	13	17	4	6	4	20	11	38	1	52	6	19	
Jacobi apo	25	10	30	7	1	13	24	4	18	4	58	12	49	3	24	6	11	
Anne	26	11	27	19	39	13	32	4	30	5	36	14	2	4	54	6	8	
	27	12	25	2	0	13	39	4	42	6	14	15	14	6	22	6	5	
Pantaleonis	28	13	22	14	6	13	46	4	54	6	52	16	25	7	47	6	2	
	29	14	20	26	13	13	53	5	6	7	30	17	37	9	9	5	59	
A	30	15	17	8	32	14	1	5	18	8	18	48	10	28	5	5		
	31	16	15	21	9	14	8	5	30	8	46	20	0	11	45	5	52	
					1	0	30	0	20	0	32	1	41	1	38			
Latitudo planetarum ad diem	10	0	29	0	20	0	30	1	44	1	35							
	20	0	29	0	19	0	26	1	42	0	38							

1503 Aspectus lune ad solem et planetas. Solis et planetarum inter se.

Sol.	☉	♄	♃	♂	♀	♁
	or	or	or	oc	oc	
1			△ 20			□ f
2		△ 18				
3	△ 14			♁ 15	□ 6	
4						△ 3
5						
6			♁ 22		△ 2	* ☉ ♂
7		♁ 18				
8	♁ 20 46			△ 20		
9						♁ 21
10						□ ♂ ♀
11			△ 16	□ 5	♁ 6	
12		△ 10				
13	△ 16		□ 20	* 12		
14		□ 13				△ 21 ☉
15	□ 23 19					
16		* 17	* 0		△ 0	* ♃ ♀
17				♁ 23		□ 7
18	* 5				□ 7	
19						* 17
20		♁ 22	♁ 6		* 14	
21						
22	♁ 19 21			* 14		
23						
24			* 19	□ 20		♁ 17
25		* 13			♁ 13	
26						* ♄ ♀ * ♃ ♀
27	* 23		□ 6	△ 9		☉ ♂ ♁ ♀
28		□ 0				
29			△ 18			
30	□ 12 57	△ 11			* 22	* 4
31						

1503	♄		♃		♂		♆		♁		♅		♂				
Augustus	♄	♃	♂	♆	♁	♅	♂	♄	♃	♂	♆	♁	♅	♂			
	♄	♃	♂	♆	♁	♅	♂	♄	♃	♂	♆	♁	♅	♂			
Perri ad via	1	17	13	3	39	14	15	5	41	9	24	21	11	12	58	5	49
	2	18	10	15	52	14	22	5	53	10	22	22	14	6	5	46	
Stephani	3	19	8	28	0	14	29	6	4	10	40	23	34	15	10	5	48
	4	20	6	10	19	14	36	6	16	11	17	24	45	16	11	5	39
	5	21	3	22	56	14	43	6	27	11	54	25	55	17	9	5	36
♁ Sixti pape	6	22	1	5	47	14	50	6	38	12	31	27	6	18	5	5	33
Athe	7	22	59	18	54	14	57	6	50	13	8	23	17	18	56	5	30
Lyriaci et	8	23	57	2	17	15	4	7	1	13	45	29	23	19	41	5	27
	9	24	55	15	56	15	11	7	12	14	21	0	39	20	21	5	24
Laurēty mar	10	25	53	29	57	15	18	7	23	14	57	1	50	20	57	5	20
Lyburty et	11	26	51	14	24	15	25	7	33	15	33	3	1	21	29	5	17
Clare	12	27	49	29	7	15	31	7	44	16	9	4	12	21	56	5	14
♁ Hippolyti	13	28	47	13	46	15	38	7	54	16	45	5	23	22	19	5	11
	14	29	45	27	57	15	45	8	5	17	21	6	34	22	37	5	7
Assumptio	15	0	43	11	47	15	51	8	15	17	56	7	45	22	47	5	4
	16	1	41	25	44	15	58	8	25	18	33	8	56	22	48	5	1
	17	2	39	9	48	16	5	8	36	19	9	10	7	22	44	4	18
Agapiti	18	3	37	23	41	16	11	8	46	19	44	11	17	22	29	4	15
	19	4	35	7	11	16	17	8	56	20	19	12	28	22	13	4	11
♁ Bernardi	20	5	33	20	16	16	23	9	6	20	54	13	39	21	50	4	8
	21	6	31	3	10	16	29	9	15	21	29	14	49	21	22	4	4
Amorbei	22	7	29	15	45	16	34	9	25	22	4	16	0	20	49	4	4
	23	8	27	28	14	16	40	9	34	22	39	17	10	20	12	4	19
Bartholemae	24	9	26	10	28	16	46	9	44	23	3	18	21	19	31	4	16
	25	10	24	22	29	16	51	9	53	23	46	19	31	18	48	4	13
	26	11	23	4	17	16	57	10	3	24	19	20	42	18	3	4	10
♁	27	12	21	16	5	17	3	10	12	24	52	21	52	17	16	4	16
Augustini	28	13	20	27	59	17	8	10	32	25	25	23	2	16	30	4	13
Decolla. s. io	29	14	18	10	29	17	13	10	21	25	58	24	12	15	46	4	19
	30	15	17	23	17	17	18	10	40	26	31	25	22	15	5	4	16
	31	16	15	5	55	17	23	10	48	27	4	26	32	14	27	4	13
					1	0	29	0	19	0	20	1	29	1	16		
Latitudo planetarum ad diem					10	0	29	0	18	0	14	1	14	2	55		
					20	0	28	0	18	0	8	0	47	3	55		

1503 Spectus lune ad solem et planetas. Solis et planetarum inter se.

Aug.	☉	♃	♄	♂	♀	♁
	or	or	or	oc	oc	
1				♂ 12		☐ 21
2	△ 5				☐ 14	* ♃ ♁
3			♂ 16			
4		♂ 9				△ 12
5					△ 6	
6				△ 16		
7	♂ 8 12					
8		△ 23	△ 8	☐ 21		
9					♂ 9	
10			☐ 13	♂ 3		☾ ☉
11	△ 22	☐ 2		* 2		
12			* 14			
13		* 3				△ 16
14	☐ 3 45				△ 17	
15				♂ 11	☐ 20	
16	* 12	♂ 22				☐ ♄ ♁
17		♂ 12			☐ 1 *	22
18					* 11	
19					* 2	
20					* 12	
21	♂ 7 12		* 12			
22		* 2		☐ 13		♂ 10
23			☐ 23			☐ ♃ ♁
24		☐ 13		♂ 18		☾ ☉ * ☐ ♄
25				△ 3		
26	* 18		△ 12			
27		△ 2				* 3 * ♃ ♁
28						
29	☐ 8 3					☐ 11
30				♂ 7 *	♂ 5	♂ ☉ ♁
31	△ 22	♂ 22	♂ 9			△ 16 ♁ ♃ ♁

1703	S. A. S. A. S. A. S. A. S. A.																		
September	O		D		b		4		♂		♀		♀						
	ip	b	o	o	II	II	ip	V											
	g	m	g	m	g	m	g	m	g	m	g	m	g	m					
Begidij abba	1	17	14	18	31	17	28	10	56	27	37	27	42	13	52	4	10		
A		2	18	12	1	9	17	33	11	5	28	10	28	52	13	22	4	7	
		3	19	11	14	13	17	38	11	13	28	42	o	m	2	12	57	4	4
		4	20	9	27	35	17	43	11	21	29	13	1	12	12	36	4	1	
		5	21	8	11	14	17	48	11	30	29	44	2	m	22	12	21	3	58
Dagni		6	22	7	25	1	17	53	11	38	0	55	15	3	32	12	10	3	55
		7	23	6	9	16	17	58	11	46	0	46	4	41	12	4	3	52	
Natalis ma		8	24	5	23	45	18	3	11	54	1	16	5	51	12	6	3	48	
Borgonij		9	25	4	8	36	18	7	12	1	1	46	7	1	12	12	3	45	
A		10	26	3	23	39	18	11	12	8	2	16	8	10	12	24	3	44	
Proti et hya		11	27	2	8	36	18	15	12	15	2	46	9	25	12	19	3	39	
		12	28	1	22	58	18	19	12	22	3	16	10	29	13	24	3	36	
		13	29	0	6	53	18	23	12	29	3	46	11	36	13	57	3	34	
Exaltatio. s. cr		14	29	59	20	18	18	27	12	36	4	16	12	48	14	36	3	29	
		15	0	58	3	48	18	31	12	43	4	45	13	57	15	18	3	26	
Euphenue		16	1	57	17	0	18	35	12	50	5	14	15	5	16	3	3	23	
A		17	2	56	29	54	18	39	12	57	5	43	16	14	16	52	3	20	
		18	3	56	12	ip	31	18	43	13	4	6	2	17	22	17	45	16	
		19	4	55	24	u	47	18	46	13	10	6	41	18	31	18	41	13	
		20	5	54	7	3	18	49	13	15	7	10	19	39	19	43	3	10	
Dathei apo		21	6	53	19	11	18	52	13	20	7	38	20	47	20	47	3	7	
Dauricy et		22	7	52	1	14	18	55	13	26	8	6	21	56	21	53	3	4	
		23	8	52	13	2	18	58	13	31	8	33	23	4	23	2	3	0	
A		24	9	51	24	44	19	1	13	36	8	59	24	12	24	14	2	57	
		25	10	51	6	4	19	4	13	42	9	25	25	20	25	28	2	54	
		26	11	50	18	12	19	7	13	47	9	50	26	28	26	45	2	51	
Costma et		27	12	50	0	b	28	19	10	52	10	15	27	36	28	5	2	48	
		28	13	49	13	14	19	13	13	57	10	40	28	43	29	27	2	44	
Michaelis ar		29	14	49	26	10	19	15	14	1	11	5	29	50	0	51	2	41	
Hieronymi		30	15	49	9	11	19	17	14	4	11	29	0	56	2	16	2	38	
							1	0	28	0	18	0	1	0	12	2	23		
Latitudo planetarum ad diem							10	0	28	0	18	0	10	0	17	0	4	25	
							20	0	28	0	17	0	23	0	51	1	6		

403 Aspectus lune ad solem et planetas. Solis et planetarum in terra.

Sept.	☉	♄	♃	♂	♀	♁
	or	or	or	oc	or	
1					☐ 20	* ☉ ♄
2						
3						
4				△ 3	△ 7	
5	♁ 18	45	△ 12	△ 1		♁ 2
6				☐ 9		
7		☐ 15	☐ 5			♁ ♁
8				* 12	♁ 22	
9		* 16	* 6		△ 6	* ♃ ♁
10	△ 4					
11					☐ 8	
12	☐ 9	46		♁ 19		
13		♁ 21	♁ 10		△ 10	* 14
14	* 19					△ ♃ ♁
15					☐ 21	
16				* 12		
17						
18		* 13	* 2		* 11	♁ 11
19	♁ 21	53				△ ♄ ♁ * ♄ ♁
20			☐ 13	☐ 1		♁ ♁
21		☐ 0				* ♁ ♁
22				△ 15		☐ ☉ ♁
23		△ 12	△ 1		♁ 23	* 23
24						
25	* 10					
26					☐ 14	
27				♁ 20		
28	☐ 1	37	♁ 11	♁ 2		☐ ☉ ♃
29					* 8	△ 10
30	△ 13					

1503	1503																	
October	☉		☽		♄		♃		♂		♀		♁		♁			
	☉	☽	♄	♃	♂	♀	♁	♁	♁	♁	♁	♁	♁	♁	♁			
	h	m	h	m	h	m	h	m	h	m	h	m	h	m	h			
A Remigij	1	16	48	22	24	19	20	14	8	11	53	2	2	3	42	2	35	
Leodegarij	2	17	48	5	55	19	22	14	11	12	17	3	8	5	10	2	32	
	3	18	48	19	V	50	19	24	14	15	12	40	4	14	6	40	2	28
Francisci cofe	4	19	48	4	3	19	27	14	18	13	3	5	20	8	11	2	25	
	5	20	48	18	25	19	29	14	22	13	25	6	26	9	44	2	22	
	6	21	48	2	56	19	31	14	25	13	47	7	32	11	18	2	19	
	7	22	48	17	41	19	33	14	29	14	8	8	38	12	52	2	16	
A	8	23	48	2	36	19	35	14	32	14	29	9	43	14	27	2	12	
Dionysij epi	9	24	48	17	34	19	36	14	34	14	50	10	48	16	4	2	9	
	10	25	48	2	23	19	37	14	36	15	11	11	53	17	42	2	6	
	11	26	48	16	26	19	38	14	38	15	32	12	58	19	20	2	3	
	12	27	48	0	34	19	39	14	39	15	52	14	3	20	59	2	0	
	13	28	48	13	57	19	40	14	41	16	12	15	8	22	38	1	57	
Calisti pape	14	29	48	27	1	19	41	14	43	16	32	16	14	24	18	1	54	
A	15	0	48	9	42	19	42	14	44	16	52	17	18	25	m	1	51	
Galli epi	16	1	49	22	6	19	43	14	46	17	11	18	22	27	39	1	48	
	17	2	49	4	14	19	44	14	48	17	30	19	26	29	m	21	1	55
Luce evā.	18	3	49	16	11	19	44	14	49	17	49	20	29	1	3	1	44	
	19	4	50	28	9	19	44	14	50	18	7	21	32	2	45	1	39	
	20	5	50	10	3	19	44	14	51	18	25	22	35	4	27	1	37	
Undecim mi	21	6	51	21	57	19	43	14	52	18	42	23	37	6	10	1	32	
A Severi	22	7	51	3	43	19	43	14	53	18	59	24	39	7	52	1	29	
Severeni	23	8	52	15	23	19	43	14	53	19	15	25	41	9	34	1	24	
	24	9	52	27	7	19	42	14	53	19	30	26	42	11	17	1	21	
Crispini et	25	10	53	8	59	19	42	14	52	19	44	27	42	13	0	1	18	
	26	11	54	21	10	19	42	14	51	19	58	28	42	14	43	1	15	
	27	12	54	4	0	19	41	14	50	20	11	29	42	16	26	1	12	
Simonis et iu	28	13	55	17	3	19	40	14	49	20	24	0	42	18	9	1	8	
A	29	14	56	0	21	19	39	14	48	20	37	1	41	19	52	1	5	
	30	15	56	14	0	19	38	14	46	20	49	2	40	21	35	1	2	
	31	16	57	28	7	19	37	14	44	21	1	3	39	23	18	0	59	
					1	0	28	0	17	0	36	1	39	1	10			
Latitudo planetarum ad diem					10	0	27	0	16	1	5	2	9	0	29			
					20	0	27	0	15	1	12	2	44	0	34			

1507. Aspectus lune ad solem et planetas. Solis et planetarum inter se.

Octob	☉	♄	♃	♂	♀	♁
	or	or	or	oc	or	
1				☐ 20		
2		△ 23	△ 15	△ 12		
3						
4			☐ 17	☐ 16	△ 3	♂ 8) ♁ ☐ ☉ ♄
5	♁ 4	46	☐ 2			
6			* 19	* 18		
7		* 3				
8				♁ 12	△ 21	♁ 4♂ ☐ 4♀ r
9	△ 13					☐ ♁ ♁
10			♁ 21	♁ 22		
11	☐ 19	9	♁ 5			☐ 5 ☐ ♄ ♁
12						
13					△ 3	* 19
14	* 6					
15		* 20	* 10	* 10	☐ 17	
16						
17			☐ 23) ♁
18		☐ 7		☐ 4	* 10	
19	♁ 15	16				♁ 10
20		△ 20	△ 10	△ 18		
21						
22						♁ ☉ ♁
23				♁ 23		
24						
25	* 4	♁ 21	♁ 12	♁ 22	* 9	♁ ♄ ♁
26						△ 4 ♁
27	☐ 18	23				
28					☐ 3	
29					* 3	△ ☉ ♁ △ ♄ ♁ r
30	△ 3	△ 10	△ 2	△ 12	△ 16	△ ♁ ♁
31				☐ 11) ♁

1503

November

	☉	☽	♂	♀	♄	♃	♅	♁	♂	♀	♄	♃	♅	♁
	III	V	♁	♂	♄	♃	♅	♁	♂	♀	♄	♃	♅	♁
Omnia san	1 17	58 12	32 19	36 14	42 21	12 4	37 25	0 0	56					
Barnabae	2 18	59 27	10 19	34 14	40 21	23 5	35 26	42 0	53					
	3 20	0 11	53 19	33 14	39 21	33 6	33 28	24 0	50					
	4 21	1 26	38 19	32 14	37 21	42 7	30 0	47 0	47					
Leonardi	5 22	2 11	23 19	31 14	35 21	49 8	26 1	46 0	44					
	6 23	3 26	9 19	29 14	33 21	55 9	21 3	26 0	41					
	7 24	4 10	50 19	27 14	31 22	0 10	15 5	6 0	37					
	8 25	5 25	17 19	25 14	28 22	4 11	8 6	46 0	34					
	9 26	6 9	17 19	23 14	24 22	7 12	0 8	25 0	31					
	10 27	7 22	54 19	20 14	20 22	9 12	52 10	3 0	28					
Dartini epi	11 28	8 6	10 19	18 14	16 22	10 13	44 11	39 0	25					
Bucey	12 29	10 19	4 19	16 14	12 22	10 14	35 13	14 0	21					
	13 0	11 1	34 19	13 14	9 22	10 15	26 14	48 0	18					
	14 1	12 13	40 19	11 14	5 22	9 16	15 16	21 0	15					
	15 2	13 25	32 19	9 14	1 22	9 17	3 17	52 0	12					
	16 3	14 7	15 19	6 13	57 22	8 17	51 19	21 0	9					
	17 4	16 19	0 19	3 13	53 22	7 18	38 20	49 0	5					
Elizabeth	18 5	17 0	52 18	59 13	48 22	6 19	24 22	16 0	1					
	19 6	18 12	43 18	56 13	42 22	4 20	8 23	42 29	59					
	20 7	19 24	36 18	52 13	37 22	2 20	52 25	6 29	56					
	21 8	20 6	28 18	49 13	31 21	55 21	35 26	28 29	53					
Eugenius	22 9	22 18	24 18	45 13	26 21	48 22	17 27	48 29	50					
	23 10	23 0	32 18	42 13	20 21	41 22	58 29	6 29	47					
	24 11	24 12	59 18	38 13	15 21	33 23	36 0	21 29	44					
Katherine	25 12	25 25	44 18	35 13	9 21	24 24	13 1	32 29	41					
Zini	26 13	27 8	52 18	31 13	4 21	14 24	49 2	38 29	38					
	27 14	28 22	26 18	28 12	58 21	4 25	25 3	42 29	34					
	28 15	29 6	29 18	24 12	52 20	53 26	0 4	44 29	31					
	29 16	31 20	59 18	20 12	45 20	41 26	33 5	45 29	28					
Andree apo	30 17	32 5	50 18	16 12	38 20	28 27	4 6	40 29	25					
	1 0	26 0	15 1	31 3	11 1	52								
Latitudo planetarum ad diem	10	0 25	0 14	1 55	3 22	2 27	28							
	20	0 24	0 13	2 14	3 19	2 21								

1703 *Aspectus lune ad solem et planetas* *Solis et planetarum inter se.*

Fluēb	☉	♄	♃	♂	♀	♁
	or	or	or	oc	oc	
1		□ 12	□ 4	□ 15		
2					△ 16	
3	♁ 14 40	* 13	* 5	* 17		△ ☉ ♄
4					♁ 6	
5						△ ☉ ♁
6					♁ 23	
7		♁ 14	♁ 6	♁ 19		
8	△ 0					△ 23
9						
10	□ 8 46					
11			* 15		△ 14	□ 11
12	* 22	* 1		* 6		♁ ♄ ♁
13						♁ ♁
14		□ 11	□ 1	□ 18	□ 8	* 6
15						
16			△ 14		* 23	
17		△ 0		△ 6		
18	♁ 10 17					♁ ♄ ♁
19						
20					♁ 2	
21			♁ 15			♁ ♁ ♁
22		♁ 1		♁ 7	♁ 9	
23	* 21					
24						
25						* 12
26	□ 9 9	△ 17	△ 8	△ 22		
27					* 6	□ 21
28	△ 17	□ 20	□ 11			♁ ♁
29				□ 0	□ 10	
30		* 20	* 11			△ 2

1503	1503																
December	☉	☽	♄	♃	♂	♀	♁	♁	♁	♁	♁	♁					
	♁	♁	♁	♁	♁	♁	♁	♁	♁	♁	♁	♁					
	1	18	33	20	46	18	12	12	31	20	15	27	34	7	29	29	22
	2	19	35	5	37	18	9	12	24	20	2	28	2	8	12	29	18
A	3	20	36	20	18	18	5	12	18	19	48	28	28	8	52	29	14
Barbare ♀	4	21	37	4	52	18	1	12	11	19	34	28	52	9	28	29	14
	5	22	38	19	17	17	57	12	4	19	19	29	14	9	59	29	9
Nicolaus epi	6	23	40	3	32	17	53	11	57	19	3	29	35	10	33	29	6
	7	24	41	17	26	17	49	11	50	18	47	29	55	10	38	29	1
Coceptio ma	8	25	43	0	58	17	44	11	43	18	30	0	13	10	50	28	59
	9	26	44	14	12	17	40	11	35	18	12	0	29	10	57	28	54
A	10	27	46	27	16	17	35	11	28	17	53	0	43	10	56	28	51
	11	28	47	10	7	17	31	11	20	17	33	0	54	10	50	28	50
	12	29	49	22	39	17	26	11	13	17	12	1	2	10	33	28	46
Lucie	13	0	51	4	41	17	21	11	5	16	50	1	7	10	40	28	44
	14	1	52	16	24	17	17	10	58	16	28	1	11	9	43	28	44
	15	2	54	28	2	17	12	10	50	16	6	1	13	9	8	28	51
	16	3	55	9	45	17	7	10	43	35	44	1	11	8	27	28	54
A	17	4	57	21	38	17	3	10	35	15	21	1	8	7	42	28	53
	18	5	58	3	38	16	58	10	27	14	58	1	3	6	53	28	51
	19	6	59	15	45	16	53	10	19	14	35	0	56	6	1	28	54
	20	8	1	27	55	16	48	10	11	14	12	0	46	5	6	28	52
Thome apo	21	9	2	10	12	16	43	10	4	13	49	0	34	4	11	28	51
	22	10	3	22	45	16	38	9	56	13	26	0	19	3	17	28	54
	23	11	4	5	37	16	33	9	48	13	2	0	7	2	24	28	51
A	24	12	6	18	52	16	28	9	41	12	38	29	41	1	34	28	51
Natalis dñi	25	13	7	2	12	16	23	9	33	12	14	29	21	0	44	28	51
Stephani	26	14	9	15	49	16	18	9	25	11	50	28	58	0	4	28	51
Joanis euā	27	15	10	29	54	16	12	9	18	11	25	28	33	29	27	27	51
Innocenti	28	16	12	14	37	16	7	9	10	11	1	28	6	28	57	27	51
Thome epi	29	17	13	29	38	16	2	9	3	10	38	27	38	28	32	27	51
	30	18	15	14	38	15	56	8	55	10	15	27	9	23	13	27	51
A Silvestri	31	19	16	29	23	15	51	8	48	9	52	26	38	28	37	27	51
					1	0	24	0	11	2	50	2	42	1	6		
Latitudo planetarum ad diem					10	0	24	0	10	3	10	1	51	1	5		
					20	0	23	0	8	3	27	0	30	3	20		

170 171
 Aspectus lune ad solem et planetas. Solis et planetarum inter se.

Decib	☉	♄	♃	♂	♀	♁
	or	or	or	oc	oc	
1				* 0	Δ 12	
2						
3	♁ 0	11				
4		♂ 22	♂ 12		♁ 9	
5				♁ 0	♁ 18	
6						
7	Δ 15					
8			* 19			Δ 19
9		* 7		* 8		
0	□ 1	16			Δ 7	♁ 8
1		□ 14	□ 3	□ 15		♁ 2
2	* 15				□ 17	
3			Δ 14			* 12
4		Δ 2		Δ 0		
5					* 8	
6						
7	♁ 5	21		♁ 14	♁ 22	♁ 7
8			♁ 3			♁ 6
9						
0						
1						
2						* 19
3	* 10	Δ 18	Δ 8	Δ 13		♁ 4
4					* 20	□ 21
5	□ 20	59		□ 13	□ 13	♁ 6
6						
7					□ 22	Δ 13
8			* 17	* 17		
9	Δ 3	* 3			Δ 21	♁ 6
0						
1			♁ 16	♁ 17		♁ 22
						♁ 8

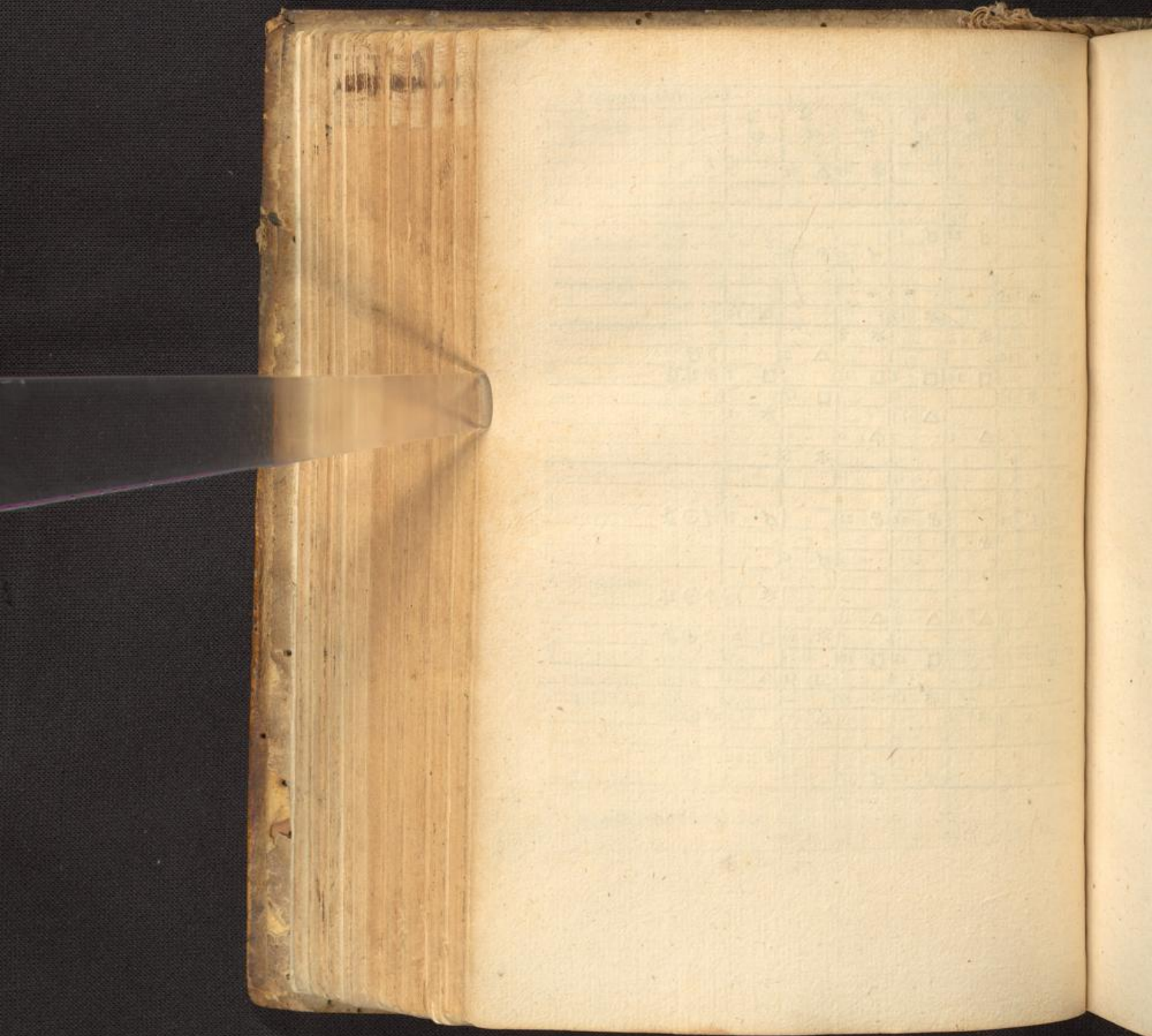

Ephemerides anno salutis
fere incarnationis. 1404

11

Anno Christi domini		1504	Ephemerides	
		Bisextilis		
☉ Aureus numerus	4	Quadragesima	25	Februarij
☽ Eclis solaris	1	Pascha	7	Aprilis
☽ Littere dominicales	g f	Rogationes	12	Maij
☽ Inditio	7	Ascensio dñi	16	Maij
☽ Intrauallum	7 hebdo. 6 dies	Pentecoste	26	Maij
☽ Septuagesima	4 Februarij	Aduentus dñi	1	Decembrijs

Eclipsis lune

29 13 36

Februarij

Dimidia duratio

1 46

Puncta 13



- ☽ Saturnus ab initio ani ad 6 Martij. item a 5 Nouembrijs ad exitum ani retrogradus
 ☽ Iupiter a capite ani ad 19 Februarij. item a 24 Nouembrijs ad calcem ani retrogradus
 ☽ Mars ab initio anni ad 7 Februarij retrogradus
 ☽ Venus ab ineunte anno ad 25 Januarij retrograda
 ☽ Mercurius a 5 Aprilis ad 25 eiusdem. rursus a 29 Julij ad 20 Augusti et a 22
 Nouembrijs ad 14 Decembrijs retrogradus

1704	S. A. S. D. S. A. S. D.																	
Januarius	○	☾	♄	♃	♂	♀	♀	♁										
	♁	♁	♁	♁	♁	♁	♁	♁	♁	♁	♁	♁						
Circūcisio dñi	1	20	17	13	50	15	46	8	49	9	30	26	6	28	4	27	43	
	2	21	19	27	♁	58	15	40	8	33	9	8	25	33	28	5	27	39
	3	22	20	11	♁	56	15	35	8	25	8	46	24	59	28	15	27	36
	4	23	21	25	♁	38	15	30	8	18	8	25	24	25	28	32	27	33
	5	24	23	8	♁	59	15	25	8	10	8	5	23	50	28	56	27	30
Epiphania dñi	6	25	24	22	♁	4	15	20	8	3	7	45	23	15	29	24	27	27
Erhardi	7	26	25	4	♁	46	15	15	7	56	7	26	22	41	29	54	27	23
	8	27	27	17	♁	32	15	10	7	49	7	22	8	0	♁	43	27	20
	9	28	28	0	♁	15	15	5	7	42	6	49	21	36	1	28	27	17
Pauli bere	10	29	29	12	♁	54	15	0	7	36	6	31	21	5	2	19	27	14
	11	30	30	25	♁	4	14	55	7	29	6	14	20	35	3	16	27	11
	12	1	31	6	♁	50	14	50	7	22	5	58	20	7	4	18	27	7
Decava epi	13	2	32	18	♁	34	14	45	7	16	5	42	19	40	5	23	27	4
Foelicis	14	3	33	0	♁	23	14	40	7	9	5	27	19	14	6	32	27	1
	15	4	34	12	♁	26	14	36	7	2	5	13	18	50	7	44	26	18
Darcelli	16	5	35	24	♁	40	14	31	6	56	4	59	18	28	9	0	26	15
Antonij con	17	6	36	7	♁	7	14	27	6	50	4	46	18	9	10	19	26	11
Pisce vir	18	7	37	19	♁	43	14	23	6	45	4	34	17	52	11	40	26	48
	19	8	38	2	♁	27	14	18	6	39	4	23	17	37	13	5	26	45
Fabiani et se	20	9	39	15	♁	33	14	14	6	34	4	13	17	24	14	33	26	42
Agnetis	21	10	40	29	♁	5	14	10	6	28	4	4	17	13	16	3	26	39
Vincencij	22	11	41	12	♁	51	14	5	6	23	3	56	17	5	17	36	26	35
	23	12	42	26	♁	42	14	1	6	18	3	48	16	59	19	11	26	32
Timothei	24	13	43	10	♁	32	13	57	6	12	3	41	16	55	20	47	26	29
Pauli cōuer	25	14	44	24	♁	30	13	53	6	7	3	34	16	53	22	25	26	26
	26	15	44	9	♁	2	13	49	6	2	3	27	16	52	24	4	26	23
	27	16	45	23	♁	55	13	45	5	58	3	20	16	59	25	44	26	20
	28	17	46	8	♁	42	13	41	5	54	3	14	17	5	27	26	26	17
	29	18	47	23	♁	5	13	37	5	51	3	8	17	13	29	9	26	14
	30	18	48	7	♁	5	13	33	5	47	3	2	17	23	0	55	26	11
	31	20	48	20	♁	45	13	30	5	43	2	56	17	36	2	41	26	7
						1	0	22	0	6	3	41	1	59	2	54		
Latitudo planetarum ad diem		10	0	31	0	5	3	40	3	36	1	13	♁					
		20	0	19	0	3	3	33	4	39	0	32						

1504. Aspectus lune ad solem et planetas.

Solis et planetarum inter se.

Jan.	☉	♄	♃	♂	♀	♁
	oc	oc	oc	oc	or	
1	♂ 11 48	♂ 4			♂ 20	
2						
3						
4			* 23	* 23		△ 6
5		* 12				♂ 24♂
6	△ 7				△ 3	□ 16) ♂
7		□ 20	□ 6	□ 5		
8	□ 20 21				□ 9	
9			△ 14	△ 13		* 3
10		△ 5			* 16	
11	* 12					
12						
13						♂♂♀
14			♂ 15	♂ 11		♂ 13
15		♂ 6			♂ 15	♂ 24♀
16	♂ 23 0					
17						
18						
19		△ 22	△ 8	△ 4		* 22
20					* 4	♂ 5♀
21	* 22		□ 13	□ 9) ♂
22		□ 3			□ 8	□ 9) ♂♀♀
23			* 17	* 13		
24	□ 5 52	* 6			△ 12	△ 21
25						
26	△ 13					
27			♂ 20	♂ 15		
28		♂ 9			♂ 14	
29						♂ 11
30						
31	♂ 0 6				* 22	

1504	D. S. S. S. S. S. S. S. S.																		
Februarius	o	o	b	4	♂	♀	♀	♂	♂	♂									
	☾	☽	☾	☽	☽	♂	♂	♂	♂	♂									
	g	m	g	m	g	m	g	m	g	m									
Brigide ♀	1	21	49	4	11	13	26	5	40	2	52	17	51	4	28	26	4		
Purificatio	2	22	49	17	19	13	22	5	36	2	59	18	8	6	16	26	1		
Blasij	3	23	50	0	13	13	18	5	33	2	49	18	27	8	4	25	8		
Agathe ♀	4	24	50	12	47	13	15	5	29	2	54	18	48	9	53	25	55		
Dorothee	5	25	51	25	6	13	12	5	26	2	59	19	11	11	43	25	52		
	6	26	51	7	m	22	13	9	5	23	3	4	19	36	13	33	25	48	
	7	27	52	19	48	13	6	5	21	3	9	20	2	15	24	25	45		
	8	28	52	2	f	25	13	4	5	19	3	14	20	30	17	16	25	42	
Appollonie ♀	9	29	53	14	55	13	1	5	17	3	20	20	59	19	9	25	39		
Scholastice ♀	10	o	h	53	27	1	12	58	5	15	3	25	21	30	21	2	25	36	
	11	1	54	8	b	57	12	56	5	12	3	30	22	3	22 ^a	56	25	32	
	12	2	54	21	☾	1	12	53	5	10	3	36	22	36	24	50	25	29	
	13	3	54	3	☽	23	12	50	5	8	3	42	23	10	26	45	25	26	
Valentini	14	4	54	16	1	12	48	5	6	3	49	22	46	28	39	25	23		
	15	5	54	28	h	52	12	46	5	4	3	56	24	23	o	h	33	25	20
Juliane	16	6	54	11	h	57	12	44	5	5	4	3	25	1	2	27	25	15	
	17	7	54	25	v	17	12	42	5	2	4	11	25	40	4	20	25	13	
	18	8	54	8	v	55	12	41	5	1	4	22	26	21	6	14	25	10	
	19	9	54	23	♄	2	12	39	5	1	4	33	27	3	8	8	25	7	
	20	10	54	7	♄	30	12	37	5	1	4	44	27	47	10	1	25	4	
	21	11	54	21	♄	59	12	36	5	1	4	56	28	32	11	55	25	0	
Petri canbe	22	12	54	6	♄	5	12	34	5	2	5	9	29	18	13	50	24	57	
	23	13	54	19	♄	56	12	32	5	3	5	22	☽	4	15	44	24	54	
Darbie op	24	14	53	4	♄	0	12	31	5	3	5	35	0	51	17	37	24	51	
	25	15	53	18	♄	22	12	30	5	4	5	49	1	39	19	28	24	48	
	26	16	53	2	♄	42	12	29	5	5	6	3	2	28	21	21	24	44	
	27	17	52	16	♄	32	12	28	5	7	6	17	3	17	13	12	24	41	
	28	18	52	29	♄	59	12	27	5	8	6	32	4	6	25	2	24	38	
	29	19	52	13	♄	6	12	26	5	10	6	47	4	56	26	52	24	35	
						1	0	17	0	1	3	19	4	46	1	54			
Latitudo planetarum ad diem	10	0	15	0	1	3	9	4	36	2	7	25	6						
	20	0	14	0	2	2	55	4	1	1	37								

1504 Aspectus lune ad solem et planetas. Solis et planetarū inter se.

febr'	☉	♄	♃	♂	♀	♁
	oc	oc	oc	oc	oc	oc
1		* 17	* 3			
2					△ 2	
3			□ 11	□ 5		△ 19 ☽♁
4		□ 1			□ 13	
5	△ 2		△ 20	△ 16		
6		△ 12				□ 13
7	□ 16 44				* 1	
8						
9						* 9
10	* 8		♁ 17	♁ 13		
11		♁ 8				
12				♁ 4		
13						△☉♁
14						△☉♃
15	♁ 14 6		△ 12	△ 10		♁ 4
16		△ 2				
17			□ 18	□ 16	* 1	☽♁ △♃♁ △♁♁
18		□ 7				
19			* 20	* 20	□ 8	
20	* 6	* 9			* 5	
21				△ 12		♁☉♁ △♃♁
22	□ 12 47				□ 18	△☉♄ ♂♃♁
23						
24	△ 20	♁ 14	♁ 2	♁ 3		
25					△ 2	
26				♁ 0		
27						
28		* 23	* 10	* 13		
29	♁ 13 36					

1504	D. A. S. A. S. D. S. D. D. A.																							
Quintus	☉	☽	♄	♃	♂	♀	♁	♁	♁	♁	♁	♁												
	H	IP	☉	☉	☉	☉	☉	☉	☉	☉	☉	☉												
	g	m	g	m	g	m	g	m	g	m	g	m												
	1	20	51	26	1	12	26	5	11	7	2	5	47	28	41	24	22							
	2	21	51	8	40	12	25	5	13	7	18	6	39	0	30	24	28							
<i>f</i>	3	22	50	21	10	12	24	5	15	7	34	7	32	2	18	24	25							
Adriani	4	23	50	3	23	12	23	5	16	7	51	8	25	4	5	24	22							
	5	24	49	15	19	12	23	5	18	8	8	9	19	5	51	24	19							
	6	25	49	27	11	12	22	5	20	8	26	10	13	7	36	24	16							
Perpetue	7	26	48	9	20	12	22	5	23	8	44	11	8	9	20	24	13							
	8	27	48	21	49	12	22	5	27	9	3	12	4	11	2	24	10							
	9	28	48	4	27	12	23	5	30	9	22	13	0	12	42	24	7							
<i>f</i>	10	29	45	16	54	12	24	5	34	9	42	13	57	14	21	24	4							
	11	0	45	29	14	12	24	5	37	10	2	14	54	16	0	24	0							
Gregorij pa	12	1	44	11	42	12	25	5	41	10	23	15	52	17	38	13	57							
	13	2	43	24	29	12	25	5	45	10	44	16	51	19	14	23	54							
	14	3	42	7	33	12	26	5	48	11	5	17	50	20	47	23	51							
	15	4	41	20	55	12	27	5	52	11	27	18	50	22	16	23	48							
	16	5	40	4	31	12	28	5	56	11	49	19	50	23	44	23	45							
<i>f</i> Berdendis	17	6	39	18	22	12	30	6	1	12	11	20	50	25	10	23	41							
	18	7	38	2	35	12	32	6	6	12	32	21	50	26	33	23	38							
	19	8	37	17	10	12	34	6	11	12	55	22	50	27	53	23	35							
	20	9	36	2	6	12	35	6	16	13	18	23	50	29	10	23	32							
Benedicti	21	10	34	17	0	12	37	6	21	13	41	24	50	0	25	23	29							
	22	11	33	1	27	12	39	6	26	14	42	25	50	1	36	23	25							
	23	12	32	15	19	12	41	6	31	14	28	26	52	2	43	23	22							
<i>f</i>	24	13	30	29	3	12	43	6	36	14	52	27	54	3	45	23	19							
Annūciatio	25	14	29	12	47	12	45	6	41	15	16	28	56	4	44	23	16							
	26	15	28	26	23	12	48	6	47	15	40	29	58	5	39	23	13							
	27	16	26	9	39	12	51	6	53	16	4	1	6	29	23	9								
	28	17	25	22	30	12	54	7	0	16	29	2	4	7	14	23	6							
	29	18	23	5	9	12	57	7	7	16	54	3	7	7	54	23	3							
	30	19	22	27	34	13	0	7	14	17	19	4	10	8	28	22	0							
<i>f</i>	31	20	20	29	52	13	3	7	21	17	45	5	13	8	55	22	57							
													1	0	13	0	3	2	31	3	5	0	29	
Latitudo planetarum ad diem													10	0	12	0	4	2	17	2	17	0	43	25
													20	0	11	0	5	2	4	1	27	1	56	

1504 Aspectus lune ad solem et planetas Solis et planetarum inter se.

Part	☉	♃	♄	♅	♆	♇
	oc	oc	oc	oc	oc	oc
1			□ 18	□ 22	△ 20	♁ 6
2		□ 8				
3						
4		△ 19	△ 4	△ 9	□ 11	
5	△ 22					□ 4♁
6						
7					* 4	△ 0 ♁♂♃
8	□ 12	26				
9		♁ 16	♁ 2	♁ 10		□ 19 ♁♃♃ * ♁♃
10						
11	* 3					
12					♁ 8	* 11
13			△ 21			
14		△ 9		△ 7		
15						♁♁
16	♁ 2	18	□ 14	□ 3	□ 13	□ 0 ♁
17					* 5	♁ 13
18		* 17	* 6	* 18		♁♃♃
19					□ 10	
20	* 13					
21					△ 15	
22	□ 19	2	♁ 19	♁ 9	♁ 23	* 1
23						□ 0 ♃
24						□ 9
25	△ 3					
26			* 17		♁ 8	△ 16 □ 0 ♁
27		* 6		* 12		
28						♁♁ * ♁♃
29		□ 15	□ 4			
30	♁ 4	5		□ 0		
31			△ 15		△ 11	♁ 19

1504 Aspectus lune ad solem et planetas. Solis et planetarū inter se.

April	☉	♃	♄	♅	♆	♁
	oc	oc	oc	oc	oc	oc
1		△ 3		△ 13		
2						△ ♄ ♀
3					□ 6	
4	△ 15					* ♀ ♁
5			♂ 20			△ 22
6		♂ 6		♂ 18	* 1	
7	□ 6 10					
8						□ 4 △ ♃ ♀ * ♄ ♁
9	* 20					
10		△ 20	△ 12			* 10
11				△ 14	♂ 3	♁ ♁
12			□ 17			
13		□ 1		□ 19		
14	♂ 11 53		* 20			♂ 12 ♂ ☉ ♁
15		* 4		* 22	* 19	
16						
17					□ 22	
18	* 20		♂ 22			* 6
19		♂ 5				
20				♂ 3	△ 3	□ 5 * ☉ ♄ △ ♂ ♀
21	□ 2 9					□ ♂ ♁
22						△ 8
23	△ 12	* 14	* 7			
24				* 18		♁ ♁
25			□ 17		♂ 1	* ☉ ♃
26		□ 0				♂ 23
27				□ 8		
28	♂ 19	1	△ 12	△ 5		
29				△ 23		
30					△ 12	

1504	D. A. S. A. S. D. D. D. D.															
Daus	☉	☽	♄	♃	♂	♀	♁	♁	♁	♁	♁	♁				
	♁	♁	♁	♁	♁	♁	♁	♁	♁	♁	♁	♁				
Philippia	1 20	16	14	42	15	12	11	51	2	34	9	26	27	43	21	18
Inuictio. f. cru	2 21	13	26	14	15	18	12	1	3	5	10	34	28	22	21	15
	3 22	11	7	51	15	23	12	12	3	37	11	43	29	4	21	12
	4 23	8	19	37	15	29	12	22	4	9	12	52	29	48	21	9
	5 24	6	1	44	15	35	12	33	4	41	14	0	0	39	21	6
Jo. an. por	6 25	3	14	26	15	41	12	44	5	13	15	9	1	36	21	2
	7 26	0	27	25	15	47	12	55	5	45	16	18	2	38	20	59
Apparition mi	8 26	58	10	31	15	53	13	6	6	17	17	26	3	43	20	56
	9 27	55	23	56	15	59	13	17	6	49	18	35	4	51	20	53
Epimachi	10 28	52	7	41	15	5	13	28	7	22	19	44	6	2	20	59
	11 29	50	21	51	15	11	13	39	7	55	20	35	7	18	20	46
Pancraty	12 0	47	6	14	16	17	13	50	8	28	22	2	8	38	20	43
Seuatiy epi	13 1	44	20	50	16	23	14	1	9	1	23	11	10	1	20	40
	14 2	42	5	28	16	30	14	12	9	34	24	20	11	26	20	37
Sophie vr	15 3	39	20	11	16	36	14	24	10	7	25	30	12	53	20	34
	16 4	36	5	4	16	43	14	35	10	40	26	39	14	21	20	30
	17 5	34	19	59	16	50	14	47	11	13	27	48	15	52	20	27
	18 6	31	4	40	16	57	14	59	11	46	28	58	17	25	20	24
Potentiane	19 7	28	19	0	17	3	15	10	12	19	0	7	19	0	20	21
	20 8	25	2	50	17	10	15	22	12	53	1	16	20	38	20	18
	21 9	23	16	19	17	17	15	34	11	27	2	26	22	18	20	14
Helene	22 10	20	29	21	17	24	15	45	14	1	3	35	24	0	20	11
	23 11	17	11	53	17	31	15	57	14	35	4	45	25	42	20	8
	24 12	14	24	3	17	38	16	9	15	9	5	55	27	35	20	5
Urbanipa	25 13	11	6	6	17	45	16	21	15	43	7	5	29	8	20	2
	26 14	8	17	56	17	52	16	33	16	17	8	15	0	53	19	58
	27 15	5	29	46	17	59	16	45	16	51	9	25	2	40	19	55
	28 16	2	11	37	18	6	16	58	17	25	10	35	4	28	19	52
	29 16	59	23	29	18	13	17	10	18	0	11	45	6	17	19	49
	30 17	56	5	18	18	20	17	22	18	34	12	55	8	6	19	46
Paronelle	31 18	53	17	4	18	27	17	35	19	8	14	5	9	56	19	42
				1	0	6	0	9	1	12	1	11	3	48		
Latitudo planetarum ad diem				10	0	5	0	10	1	3	1	27	3	18		
				20	0	4	0	10	0	55	1	38	1	47		

1504 Aspectus lune ad solem et planetas Solis et planetarum inter se.

Die	☉	♃	♄	♂	♀	♁
	oc	oc	oc	oc	or	
1						
2						△ 5
3		♂ 16	♂ 9		□ 9	
4	△ 8				□ 22	□ 4 ♀
5			♂ 6			
6	□ 21	36			* 2	□ 5 ♀
7						* 11
8		△ 9	△ 5			
9	* 8					♁ 8
10		□ 15	□ 18	△ 0	♂ 23	
11						
12		* 17	* 13	□ 4		♂ 4 □ 8 ♀
13	♂ 19	29				
14				* 7		
15					* 9	
16		♂ 19	♂ 16			* 18 * 24 ♀
17					□ 15	
18	* 3			♂ 13		* 5 ♀
19					△ 21	□ 0
20	□ 11	10		* 21		
21		* 0				△ 13 ♁ 8
22	△ 23					
23		□ 12	□ 9	* 6		
24						
25			△ 22	□ 21	♂ 2	
26		△ 0				
27					♂ 6	
28	♂ 10	3		△ 12		
29						
30						△ 18
31		♂ 3	♂ 2			

1704	25. 21. 5. 21. 5. 21. 25. 21. 5.																
Junius	0	1	2	3	4	5	6	7	8	9							
	II	b	g	g	g	g	g	g	II	H							
	g	m	g	m	g	m	g	m	g	m							
Nicomedis	1	19	50	28	51	18	34	17	47	19	42	15	15	11	46	19	39
¶ Dracelin	2	20	47	10	47	13	41	13	0	20	16	16	26	13	37	19	36
Erasm	3	21	44	23	4	18	49	18	12	20	50	17	36	15	28	19	33
	4	22	41	5	44	13	56	13	25	21	25	18	47	17	20	19	30
Bonifacij epi	5	23	38	13	44	19	4	13	37	22	0	19	57	19	13	19	27
	6	24	35	2	6	19	12	18	50	22	35	21	8	21	6	19	24
	7	25	32	15	54	19	19	19	3	23	10	22	18	23	0	19	21
	8	26	29	0	10	19	27	19	16	23	45	23	29	24	54	19	18
¶ Primi et fe	9	27	26	14	45	13	35	19	29	24	21	24	39	26	48	19	15
	10	28	23	29	32	19	42	19	42	24	57	25	50	23	42	19	11
Barnabe	11	29	20	14	24	19	50	19	55	25	33	27	1	0	35	19	8
	12	0	17	29	8	19	58	20	8	26	9	28	12	2	29	19	5
	13	1	14	13	50	20	6	20	21	26	46	29	23	4	23	19	2
	14	2	11	28	27	20	13	20	34	27	22	0	II	34	6	17	18
¶ Ulia	15	3	8	12	58	20	21	20	47	27	58	1	45	8	11	18	55
	16	4	5	27	13	20	29	21	0	28	34	2	56	10	5	18	52
	17	5	2	11	5	20	37	21	13	29	10	4	7	11	59	13	49
¶ Sarci et	18	5	59	24	33	20	44	21	26	29	47	5	18	13	53	18	46
¶ Geruasij	19	6	56	7	43	20	52	21	39	0	III	23	6	29	15	46	43
	20	7	53	20	42	21	0	21	52	0	59	7	40	17	38	18	39
¶ Albani	21	8	50	3	17	21	8	22	5	1	36	8	51	19	29	18	36
¶ Achacij et	22	9	47	15	25	21	16	22	18	2	12	10	2	21	20	18	33
	23	10	44	27	12	21	24	22	31	2	48	11	14	23	11	18	30
¶ Joānis bap	24	11	41	8	52	21	32	22	44	3	25	12	25	25	2	18	27
	25	12	38	20	34	21	40	22	57	4	1	13	36	26	52	18	24
	26	13	35	2	23	21	48	23	10	4	38	14	48	28	41	18	20
	27	14	32	14	18	21	56	23	23	5	14	15	59	0	28	18	17
¶ Leonis	28	15	29	26	17	22	4	23	37	5	51	17	11	2	14	18	14
¶ Petri et pau	29	16	26	8	17	22	12	23	50	6	28	18	22	3	59	18	10
¶ Comemoratio	30	17	23	20	21	22	20	24	3	7	5	19	24	5	44	18	7
Latitudo planetarum ad diem		1	0	3	0	11	0	47	1	44	0	2					
		10	0	2	0	11	0	39	1	40	1	4	28	1	33		
		20	0	2	0	12	0	33	1	28	1	33					

1504 **Aspectus lune ad solem et planetas.** **Solis et planetarum inter se.**

3 ^u m.	☉	♄	♃	♂	♀	♁
	oc	oc	oc	oc	or	
1						* ☉ ♂
2	Δ 22		♂ 20	□ 13	Δ 6	
3						
4						* ♄ ♀ * ♃ ♀
5	□ 9	39 Δ 1	Δ 0		* 3	□ 1 ☽ ☽
6						
7	* 18	□ 6	□ 6	Δ 12		* 16 * ♂ ♀
8						
9		* 8	* 8	□ 17	♂ 18	□ ♂ ♀
10						♂ ☉ ♀ ♂ ♄
11				* 20		
12	♂ 2	10				♂ 6
13		♂ 11	♂ 12			
14					* 4	
15						
16	* 14			♂ 3	□ 11	
17		* 17	* 19			* 2
18	□ 23	19			Δ 22	☽ ☽
19						□ 18
20		□ 1	□ 3	* 21		
21	Δ 12					
22		Δ 12	Δ 14			Δ 13 ♂ ♄ ♀
23				□ 12		♂ ♄ ♀
24					♂ 10	
25						
26					Δ 5	
27	♂ 0	46 ♂	16 ♂	♂ 19		
28						♂ 13
29					Δ 23	
30						

1504	D A S A S D D A S D																	
Julius	☉	☽	♄	♃	♂	♀	♁	♁	♁	♁								
	☉	☽	♄	♃	♂	♀	♁	♁	♁	♁								
	g	m	g	m	g	m	g	m	g	m								
	1	18	20	2	38	22	29	24	16	7	42	20	45	7	27	18	4	
Calicatio ma	2	19	17	15	12	22	37	24	30	8	19	21	57	9	9	18	1	
	3	20	14	28	9	22	45	24	43	8	56	23	9	10	49	17	58	
	4	21	11	11	V	17	22	53	24	56	9	33	24	20	12	28	17	55
	5	22	8	24	46	23	25	10	10	10	25	32	14	6	17	51		
Octava petri	6	23	5	8	41	23	10	25	23	10	47	26	44	15	42	17	48	
f	7	24	2	23	16	23	18	25	37	11	24	27	55	17	17	17	46	
	8	24	5	9	17	23	27	25	50	12	29	7	18	50	17	42		
	9	25	57	23	17	23	35	26	4	12	40	19	20	26	17	39		
Septem tra	10	26	54	8	10	23	43	26	17	13	18	1	31	21	47	17	35	
	11	27	51	22	49	25	51	26	31	13	56	2	43	23	11	17	32	
	12	28	48	7	11	23	58	26	44	14	34	3	55	24	32	17	29	
Dargare	13	29	45	21	26	24	6	26	58	15	12	5	7	25	51	17	26	
f	14	0	43	5	26	24	14	27	12	15	50	6	19	27	7	17	23	
Piafio apo	15	1	40	19	10	24	22	27	25	16	28	7	32	28	21	17	20	
	16	2	37	2	26	24	30	27	38	17	6	8	44	29	32	17	17	
Alexi	17	3	34	15	28	24	38	27	52	17	44	9	56	39	17	14		
	18	4	31	28	22	24	46	28	5	18	23	11	8	1	41	17	11	
	19	5	29	11	13	24	54	28	18	19	1	12	20	2	38	17	8	
	20	6	26	23	58	25	2	28	32	19	40	13	33	3	30	17	4	
f Braxedis p.	21	7	24	6	9	25	10	28	45	20	19	14	45	4	17	17	1	
Daria mag	22	8	21	17	55	25	18	28	58	20	58	15	58	5	0	16	58	
Appollinaris	23	9	19	29	29	25	28	29	11	21	37	17	10	5	38	16	55	
	24	10	16	11	13	25	34	29	24	22	15	18	23	6	12	16	52	
Jacobi apo	25	11	14	23	8	25	41	29	37	22	54	19	35	6	39	16	49	
Anns	26	12	11	5	9	25	49	29	50	23	33	20	48	6	58	16	46	
	27	13	9	17	28	25	57	0	3	24	12	22	0	7	11	16	43	
f Pantaleonis	28	14	6	29	50	26	4	0	16	24	51	23	13	7	15	16	40	
	29	15	4	12	19	26	12	0	29	25	30	24	25	7	13	16	36	
	30	16	1	25	2	26	20	0	42	26	10	25	38	7	4	16	31	
	31	16	59	8	21	26	27	0	55	26	49	26	50	6	50	16	29	
					1	0	2	0	13	0	27	1	12	1	12			
Latitudo planetarum ad diem		10	0	0	0	14	0	23	0	54	0	13	0	13	0			
		20	0	0	0	15	0	18	0	31	1	38						

1504 Aspectus lune ad solem et planetas.

Solis et planetarum inter se.

Jul.	☉	♄	♃	♂	♀	♁
	oc	oc	oc	oc	oc	oc
1				♂ 10		
2	△ 9	△ 14	△ 14		□ 13)♁
3						
4	□ 19	□ 13	□ 21			△ 3
5			□ 1		* 2	
6			△ 4		□ 12	♁☉♄
7	* 2	* 0	* 4			
8			□ 6		* 20	
9				♁ 13		♁☉♃
10				* 9		
11	♁ 9	7	♁ 2	♁ 8		
12						
13					♁ 11	
14				♁ 17	* 2	
15		* 10	* 15)♁
16	* 1				□ 13	
17		□ 18				
18	□ 12	40	□ 0		* 7	
19				* 15	△ 2	
20		△ 3	△ 10		□ 21	
21	△ 3					
22			□ 7			
23					△ 14	
24				♁ 17		
25		♁ 5	♁ 14	△ 0		
26	♁ 15	6				
27						
28					♁ 15	
29)♁
30		△ 3	△ 11	♁ 3	△ 2	* ♄♁
31	△ 18					♁ ♄ ♁ * ♁ ♁

1504	S. A. S. A. S. D. D. A. D. D.																	
Augustus	o	v	b	z	p	q	r	s	t	u								
	o	v	o	o	o	o	o	o	o	o								
	g	m	g	m	g	m	g	m	g	m								
Petri ad vin	1	17	57	21	40	26	35	1	8	27	29	28	3	6	28	16	26	
Stephani	2	18	54	5	17	26	42	1	21	28	8	29	o	16	6	0	16	21
	3	19	52	18	II	53	26	49	1	34	28	48	o	29	5	26	16	20
	4	20	50	2	II	50	26	57	1	47	29	28	1	42	4	48	16	16
	5	21	47	17	o	23	27	4	1	59	0	7	2	55	4	4	16	13
Sixti pape	6	22	45	2	o	19	27	11	2	12	0	47	4	8	3	14	16	10
Alfre	7	23	43	17	o	18	27	19	2	25	1	27	5	21	2	23	16	7
Lyriaci et so	8	24	41	1	o	56	27	26	2	37	2	6	6	34	1	32	16	4
	9	25	39	16	o	15	27	33	2	50	2	45	7	47	0	40	16	0
Laurēij mar	10	26	37	o	o	12	27	40	3	2	3	24	9	0	29	0	15	57
Lyburtij et	11	27	35	13	o	58	27	47	3	15	4	3	10	13	28	54	15	54
Clare	12	28	33	27	o	24	27	54	3	27	4	43	11	26	28	6	15	51
Hippolyti	13	29	31	10	o	34	28	1	3	40	5	22	12	40	27	23	15	48
	14	o	29	23	o	25	28	8	3	52	6	1	13	53	26	43	15	44
Assumptio	15	1	27	6	o	28	15	4	5	6	40	15	6	26	6	15	41	
	16	2	25	13	o	26	28	22	4	17	7	19	16	20	25	36	15	38
	17	3	23	1	o	28	29	4	30	7	59	17	33	25	13	15	31	
Agapiti	18	4	21	13	o	28	36	4	42	8	39	18	46	24	55	15	31	
	19	5	19	26	o	5	28	43	4	54	9	20	20	0	24	44	15	28
Bernardi	20	6	17	8	o	5	28	49	5	7	10	0	21	13	24	42	15	25
	21	7	15	19	o	54	28	56	5	19	10	41	22	27	24	42	15	22
Timothei	22	8	14	1	o	51	29	3	5	31	11	21	23	41	24	44	15	19
	23	9	12	13	o	58	29	10	5	43	12	24	24	54	25	13	15	16
Bartholomei	24	10	10	26	o	22	29	17	5	54	12	43	26	8	25	36	15	11
	25	11	9	8	o	58	29	23	6	6	13	23	27	22	26	4	15	9
	26	12	7	21	o	44	29	30	6	17	14	4	28	35	26	37	15	6
	27	13	5	4	o	47	29	37	6	29	14	45	29	49	27	16	15	2
Augustini	28	14	4	18	o	5	29	44	6	40	15	26	1	3	28	1	14	59
Decollat. s. i. o	29	15	2	1	o	50	29	51	6	52	16	7	2	17	28	49	14	56
	30	16	1	15	o	57	29	57	7	3	16	48	3	31	29	40	14	53
	31	17	0	0	o	7	o	3	7	15	17	29	4	45	0	34	14	50
Latitudo planetarum ad diem						1	0	1	0	16	0	14	0	6	3	50		
						10	0	1	0	17	0	10	0	12	3	48		
						20	0	1	0	18	0	6	0	31	1	40		

1504
Zug.

Spectus lune ad solem et planetas.

Solis et planetarum inter se.

	☉	♄	♃	♂	♀	♁
		or	or	oc	oc	oc
1		□ 9	□ 17		□ 12	
2						△ 2
3	□ 2	2 *	14 *	22 △	19 *	22
4						□ 3 ♂ ♃ ♀
5	*	8		□ 21		
6						* 2
7		♂ 16				
8			♂ 2 *	1 ♂	8	
9	♂ 17	26				♂ 23 * ♃ ♂
10						
11						♁ ♁
12		* 1	* 12	♂ 15		♂ ☉ ♁
13					* 4	
14	*	16	□ 10	□ 21		* 5
15					□ 20	
16			△ 20			□ 14
17	□ 5	10		△ 7 *	14	
18					△ 11	△ 22
19	△ 21					
20				□ 4		
21		♂ 19				
22			♂ 8	△ 21		
23						♂ 23 ♂ ♀ ♁
24					♂ 0	
25	♂ 4	53				♁ ♁
26			△ 15			
27			△ 4	♂ 19		
28		□ 21				△ 19
29			□ 9		△ 1	
30	△ 1					
31		* 0	* 13		□ 11	□ 1

1504	S. A. S. A. S. D. S. A. S. A.																	
September	O		D		h		4		8		9		8		8		8	
	ny	II	Ω	Ω	Ω	Ω	Ω	Ω	Ω	Ω	Ω	Ω	Ω	Ω	Ω	Ω	Ω	Ω
	g	m	g	m	g	m	g	m	g	m	g	m	g	m	g	m	g	m
<i>f</i> Begidq abba	1	17	58	14	6	0	9	7	26	18	10	5	59	1	33	14	47	
	2	18	57	23	1	0	15	7	37	18	51	7	13	2	37	14	44	
	3	19	56	12	18	0	21	7	48	19	32	8	27	3	46	14	41	
	4	20	54	26	54	0	26	7	59	20	13	9	41	4	56	14	38	
	5	21	53	11	26	0	32	8	10	20	54	10	55	6	8	14	35	
<i>D</i> agni	6	22	52	25	39	0	38	8	21	21	34	12	9	7	21	14	32	
	7	23	51	9	27	0	44	8	32	22	15	13	23	8	38	14	29	
<i>f</i> Natalis ma	8	24	50	22	53	0	50	8	43	22	57	14	38	9	59	14	25	
<i>G</i> orgonij	9	25	49	6	4	0	55	8	54	23	38	15	52	11	23	14	22	
	10	26	48	19	0	1	1	9	5	24	20	17	6	12	47	14	19	
<i>P</i> ron et bya	11	27	47	1	43	1	6	9	15	25	1	18	20	14	12	14	16	
	12	28	46	14	9	1	11	9	25	25	43	19	34	15	38	14	13	
	13	29	45	26	19	1	16	9	35	26	25	20	49	17	7	14	9	
<i>E</i> xaltatio. f. cr	14	0	44	8	22	1	22	9	45	27	6	22	3	18	38	14	6	
<i>f</i>	15	1	43	20	32	1	27	9	55	27	48	23	17	20	10	14	3	
<i>E</i> uphemie	16	2	42	3	3	1	32	10	5	28	30	24	31	21	44	14	0	
	17	3	41	15	39	1	37	10	15	29	12	25	45	23	19	13	57	
	18	4	40	28	0	1	42	10	25	29	54	27	0	24	55	13	53	
	19	5	39	10	9	1	47	10	35	0	56	28	14	26	31	13	50	
	20	6	39	22	23	1	52	10	45	1	18	29	29	28	8	13	47	
<i>S</i> atthet apo	21	7	38	4	55	1	56	10	55	2	1	0	44	29	46	13	44	
<i>f</i> <i>S</i> auricij et	22	8	37	17	43	2	0	11	4	2	43	1	59	1	25	13	41	
	23	9	37	0	43	2	4	11	13	3	25	3	14	3	5	13	37	
	24	10	36	14	2	2	8	11	22	4	7	4	29	4	45	13	34	
	25	11	36	27	36	2	12	11	31	4	49	5	44	6	25	13	31	
	26	12	35	11	30	2	16	11	40	5	32	6	59	8	6	13	28	
<i>L</i> ofine et	27	13	35	25	48	2	20	11	49	6	14	8	14	9	47	13	25	
	28	14	34	10	28	2	24	11	58	6 ^m	57	9	29	11	29	13	21	
<i>f</i> <i>S</i> ibachis ar	29	15	34	25	15	2	28	12	7	7	39	10	43	13	11	13	18	
<i>H</i> ieronymi	30	16	34	9	40	2	32	12	16	8	24	11	58	14	54	13	15	
						1	0	3	0	19	0	3	0	48	0	33		
<i>R</i> aritudo planetarum ad diem						10	0	4	0	21	0	2	0	57	1	13	<i>D</i> iffis	
						20	0	5	0	23	0	1	1	2	0	58		

1504 Aspectus lune ad solem et planetas.

Solis et planetarum inter se.

Sept.	☉	♄	♃	♂	♀	♁
		or	or	oc	oc	or
1	□ 7 30			△ 7		
2					* 16 * 9	
3	* 14			□ 13		
4		♂ 6	♂ 19			
5				* 17		
6					♂ 23	
7					♂ 8	☾ ☽
8	♂ 4 10	* 15				
9			* 6			
10		□ 23		♂ 10		
11			□ 16			
12					* 12 * 4	
13	* 7	△ 10				
14			△ 3			
15	□ 23 42			* 14	□ 5	□ 0 * ☉ ♄
16					△ 22	△ 18
17	△ 9	♂ 8		□ 4		
18			♂ 1			
19				△ 19		
20						□ ♄♂
21						☾ ☽ * ♄♀ * ♄♂
22	♂ 17 50	△ 3	△ 19		♂ 5	♂ 5 ♀♀
23						
24		□ 8		♂ 14		* ☉ ♄
25			□ 1			
26		* 11			△ 22	
27	△ 7		* 3			△ 2 * ♄♂
28				△ 22		
29	□ 13 20				□ 4	□ 10 * ♄♀
30						

1504	S. A. S. A. S. D. S. D. S. D.															
October	O		D		h		4		♁		♀		♃		♄	
	♁	♂	♁	♂	♁	♂	♁	♂	♁	♂	♁	♂	♁	♂	♁	♂
Remigij	1	17	34	23	36	2	35	12	24	9	4	13	16	37	13	12
Leodegarij	2	18	34	7	28	2	39	12	32	9	47	14	28	18	20	13
Francisci con	4	29	34	5	mp	26	2	46	12	48	11	12	16	58	21	45
♄	5	21	34	19	3	2	49	12	55	11	55	18	13	23	28	12
♄	6	22	34	2	17	2	52	13	3	12	38	17	25	25	11	12
	7	23	34	15	11	2	56	13	11	13	21	20	43	26	54	12
	8	24	34	27	mp	52	2	59	13	18	14	4	21	58	28	12
Dionysij epi	9	25	34	10	21	3	2	13	26	14	48	23	13	0	20	12
	10	26	34	22	41	3	5	13	32	15	31	24	28	2	2	12
	11	27	34	4	47	3	7	13	41	16	14	25	43	3	44	12
	12	28	34	16	38	3	9	13	48	16	58	26	59	5	26	12
♄	13	29	34	28	24	3	11	13	55	17	41	28	14	7	8	12
Calisti pape	14	0	34	10	15	3	14	14	1	18	25	29	29	8	49	12
	15	1	34	22	33	3	16	14	8	19	8	0	45	10	30	12
Galli epi	16	2	34	5	10	3	18	14	15	19	52	2	0	12	10	12
	17	3	35	17	52	3	20	14	21	20	35	3	15	13	49	12
Luceuā	18	4	31	0	27	3	22	14	28	21	19	4	31	15	28	12
	19	5	36	13	8	3	24	14	34	22	2	5	46	17	7	12
♄	20	6	36	26	5	3	26	14	41	22	46	7	2	18	45	12
Undecim mi	21	7	37	9	21	3	27	14	47	23	39	8	18	20	23	12
Severi	22	8	37	22	55	3	28	14	52	24	13	9	35	22	0	12
Seuereni	23	9	38	6	40	3	30	14	56	24	57	10	50	23	35	12
	24	10	39	20	50	3	31	15	1	25	40	12	6	25	8	11
Crispini et	25	11	39	5	13	3	32	15	5	26	24	13	21	26	41	11
	26	12	40	14	55	3	34	15	10	27	8	14	37	28	13	11
♄	27	13	41	4	54	3	35	15	14	27	52	15	52	29	45	11
Simonis et iu	28	14	41	19	57	3	36	15	19	28	37	17	8	1	15	11
	29	15	42	4	28	3	37	15	23	29	21	18	24	2	43	11
	30	16	43	18	35	3	38	15	28	0	6	19	39	4	8	11
	31	17	44	2	mp	10	3	38	15	32	0	50	20	55	5	32
Latitudo planetarum ad diem							1	0	6	0	26	0	1	1	5	0
							10	0	6	0	29	0	1	1	3	1
							20	0	7	0	32	0	2	1	0	2

1504 Aspectus lune ad solem et planetas. Solis et planetarum inter se.

Octob	☉	♄	♃	♂	♀	♁
	or	or	oc	oc	or	
1		♂ 16				
2	* 21		♂ 9	□ 4	* 13	* 22 ☉ ☉
3						
4				* 11		
5						♁
6		* 2	* 20			
7	♂ 17	45			♂ 12	□ ♃ ♁
8		□ 10				♂ 2
9			□ 6	♂ 9		
10		△ 21				
11			△ 19			□ ♄ ☉
12						
13	* 3				* 0	* 21
14				* 18		
15	□ 19	11	♁ 20		□ 18	
16			♁ 18			□ 17
17				□ 6		□ ☉ ♄ □ ♄ ♁
18	△ 9				△ 9	♂ ☉ ♁ □ ♃ ♁
19				△ 19		△ 9 ♁ ♁
20		△ 14				
21			△ 10			
22			□ 19			
23	♁ 5	53		□ 15		♁ 8
24			* 21		♁ 8	♁ 8
25						♂ ♁ ☉
26				* 1		□ ♃ ♁
27	△ 16				△ 20	
28			♂ 23		△ 16	△ 21
29	□ 21	7		♂ 19		□ ☉ ♃ △ ♄ ☉
30					□ 22	□ 2
31						□ 6

1504

	S. A. S. A. D. D. S. D. A. A.																	
November	☉	☽	♄	♃	♂	♀	♁	♁	♁	♁	♁	♁	♁	♁	♁	♁	♁	♁
	m	mp	Ω	Ω	♄	♃	♂	♀	♁	♁	♁	♁	♁	♁	♁	♁	♁	♁
	g	m	g	m	g	m	g	m	g	m	g	m	g	m	g	m	g	m
Omnium san	1	18	44	15	40	3	38	15	36	1	35	22	11	6	55	11	34	
Animum	2	19	45	28	58	3	38	15	39	2	19	23	26	8	16	11	30	
f	3	20	46	11	57	3	39	15	42	3	4	24	42	9	35	11	27	
	4	21	47	24	33	3	39	15	45	3	48	25	58	10	52	11	24	
	5	22	48	7	0	3	39	15	49	4	33	27	14	12	7	11	21	
Leonardi	6	23	49	19	16	3	39	15	52	5	17	28	30	13	19	11	18	
	7	24	50	1	26	3	38	15	55	6	2	29	45	14	27	11	14	
	8	25	51	13	30	3	38	15	58	6	47	1	1	15	32	11	11	
	9	26	52	25	22	3	37	16	1	7	31	2	17	16	33	11	8	
f	10	27	53	7	5	3	36	16	4	8	16	3	33	17	30	11	5	
Dartini epi	11	28	54	18	43	3	35	16	6	9	1	4	49	18	24	11	2	
	12	29	55	0	26	3	34	16	7	9	45	6	4	19	15	10	5	
Bricti	13	0	56	12	32	3	33	16	8	10	30	7	20	20	3	10	5	
	14	1	57	25	6	3	31	16	10	11	15	8	36	20	48	10	5	
	15	2	58	8	1	3	30	16	11	12	0	9	52	21	28	10	49	
	16	4	0	20	57	3	29	16	12	12	45	11	8	22	2	10	46	
f	17	5	2	4	7	3	28	16	14	13	30	12	24	22	31	10	42	
	18	6	3	17	31	3	26	16	15	14	15	13	40	22	54	10	39	
Elizabeth	19	7	4	1	19	3	24	16	16	15	0	14	56	23	9	10	36	
	20	8	6	15	30	3	22	16	17	15	45	16	12	23	20	10	33	
	21	9	7	29	48	3	20	16	18	16	30	17	28	23	25	10	30	
	22	10	8	14	17	3	18	16	19	17	15	18	44	23	24	10	26	
Clemens	23	11	10	28	58	3	16	16	19	18	0	20	0	23	16	10	23	
f	24	12	11	13	50	3	13	16	19	18	45	21	16	23	3	10	20	
Katherine	25	13	12	23	48	3	11	16	18	19	31	22	32	22	44	10	17	
Luit	26	14	13	13	43	3	9	16	17	20	16	23	48	22	20	10	14	
	27	15	14	28	15	3	7	16	15	21	2	25	4	31	50	10	10	
	28	16	16	12	18	3	4	16	13	21	48	26	20	21	16	10	7	
	29	17	17	25	49	3	1	16	12	22	33	27	36	20	36	10	4	
Indice apo	30	18	19	8	59	2	5	16	10	23	19	28	52	19	52	10	1	
					1	0	8	0	34	0	2	0	52	2	41			
Latitudo planetarum ad diem					10	0	9	0	37	0	2	0	28	2	15			
					20	0	11	0	40	0	2	0	9	0	31			

1504 Aspectus lune ad solem et planetas Solis et planetarum inter se.

Fluor	☉	♃	♄	♂	♀	♁
	or	or	oc	oc	oc	
1	*	6			* 12	♁♂
2		* 9		* 6	* 20	
3			* 8			
4		□ 18				△♃♂
5			□ 18			
6	♂ 10 16			♂ 21		
7		△ 5		♂ 10		
8			△ 5		♂ 4	△♁♀
9						
10						△♃♀
11						
12	*	♂ 7		* 20	* 13	
13			♂ 7		* 16	
14	□ 14 19					
15				□ 7	□ 4	♁♂ △☉♃
16		△ 23			□ 2	
17	△ 2		△ 22	△ 19	△ 18	
18					△ 10	
19		□ 4				♂♂♀
20			□ 2			△♁♀
21	♂ 17 0	* 6				△♁♂
22			* 5	♂ 5	♂ 8	♂ 15
23						
24						
25		♂ 7				♂♀♀
26	△ 1		♂ 4	△ 12	△ 19	△ 14
27						♂♂♀
28	□ 7 57			□ 19	□ 15	♁♂ △☉♁
29		* 14		□ 4		
30	* 20		* 13		* 21	

1504	S. A. S. Z. Z. Z. Z. Z. Z.																	
December	O		D		S		Z		Z		Z							
	+	-	+	-	+	-	+	-	+	-	+	-						
	g	m	g	m	g	m	g	m	g	m	g	m						
f	1	19	20	21	49	2	55	16	8	24	5	0	8	19	7	9	58	
	2	20	21	4	20	2	52	16	6	24	50	1	25	18	20	9	55	
	3	21	23	16	30	2	49	16	4	25	36	2	41	17	32	9	52	
Barbare p.	4	22	24	28	31	2	46	16	1	26	22	3	57	16	45	9	49	
	5	23	25	10	+	26	2	43	15	59	27	8	5	13	15	59	9	46
Nicolai epi	6	24	27	22	21	2	40	15	57	27	54	6	29	15	14	9	43	
	7	25	28	4	15	2	37	15	54	28	40	7	45	14	31	9	39	
f Coceptio ma	8	26	30	16	4	2	33	15	52	29	26	9	1	13	55	9	36	
	9	27	31	27	49	2	30	15	50	0	12	10	17	13	26	9	33	
	10	28	33	9	31	2	26	15	47	0	58	11	33	15	1	9	30	
	11	29	34	21	19	2	22	15	43	1	44	12	49	12	40	9	26	
	12	0	36	3	23	2	18	15	39	2	30	14	5	12	26	9	23	
Lucie	13	1	37	15	54	2	14	15	35	3	18	15	21	12	19	9	20	
	14	2	39	28	V	52	2	11	15	31	4	2	16	37	12	17	9	17
f	15	3	40	12	7	2	7	15	26	4	48	17	53	12	22	9	14	
	16	4	41	25	8	2	3	15	22	5	34	19	8	12	33	9	11	
	17	5	42	9	35	1	59	15	18	6	20	20	24	12	51	9	7	
	18	6	44	23	58	1	55	15	14	7	7	21	40	13	15	9	4	
	19	7	45	8	32	1	51	15	10	7	53	22	56	13	44	9	1	
	20	8	47	23	16	1	46	15	6	8	39	24	12	14	19	8	58	
Thome apo	21	9	48	7	57	1	42	15	1	9	26	25	27	15	0	8	55	
f	22	10	50	22	45	1	37	14	55	10	12	26	43	15	45	8	51	
	23	11	51	7	28	1	33	14	49	10	59	27	59	16	34	8	48	
	24	12	53	22	10	1	28	14	44	11	45	29	14	17	28	8	45	
Haralis dni	25	13	54	6	44	1	24	14	38	12	32	0	30	18	27	8	42	
Stephani	26	14	56	20	55	1	19	14	32	13	18	1	46	19	31	8	39	
Joanis eu i	27	15	58	4	39	1	15	14	27	14	4	3	1	20	39	8	35	
Innocenti	28	16	59	17	59	1	10	14	21	14	51	4	17	21	50	8	32	
f Thome ep	29	18	0	1	5	1	6	14	15	15	37	5	32	23	3	8	29	
	30	19	2	13	45	1	1	14	9	16	23	6	48	24	19	8	26	
Silvestri	31	20	3	25	58	0	56	14	2	17	10	8	3	25	38	8	23	
							1	0	14	0	43	0	2	0	12	2	17	
Latitudo planetarum ad diem							10	0	16	0	45	0	2	0	29	3	7	
							20	0	18	0	48	0	2	0	47	2	6	

1704 Aspectus lune ad solem et planetas Solis et planetarum inter se

Decemb	☉	♄	♃	♂	♀	♁
	or	or	oc	oc	or	
1		□ 21		* 5	* 18	♂ ☉ ♁
2			□ 23			
3						
4		△ 9				
5			△ 12		♂ 12	♁ 24 ♁
6	♂ 4	55		♂ 12		
7					♂ 8	
8						
9		♁ 10				
10			♁ 13			* 8
11	* 17			* 23		
12					* 23	□ 17 ♁ ♁
13						
14	□ 6	42	△ 7		□ 10	
15				△ 5		□ 11 △ 1
16	△ 18	□ 11		△ 19		
17			□ 10		△ 21	
18		* 14				
19			* 11			♁ 9 ♂ ☉ ♂
20						
21	♁ 3	24		♁ 3		△ 24 ♁
22			♁ 15		♁ 5	
23			♁ 12			△ 17
24						
25	△ 13			△ 10		□ 22 ♁ ♁
26		* 18			△ 22	♁ ♄ ♁
27	□ 22	9		* 18	□ 19	
28						* 9
29			□ 0			□ 9
30	* 12		□ 1	* 6		
31		△ 11				

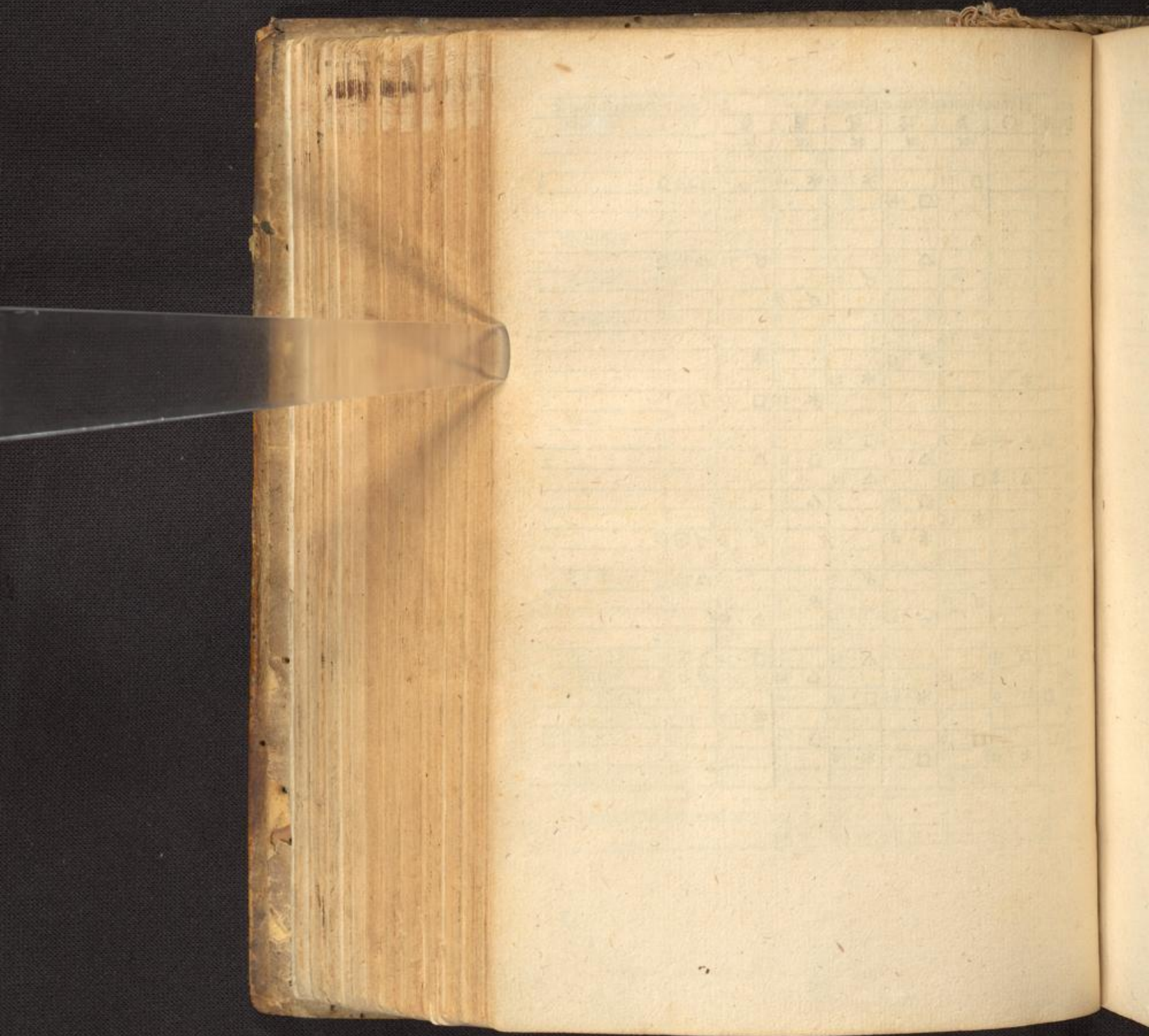

Ephemerides anno dominice
incarnationis. 1909.

0

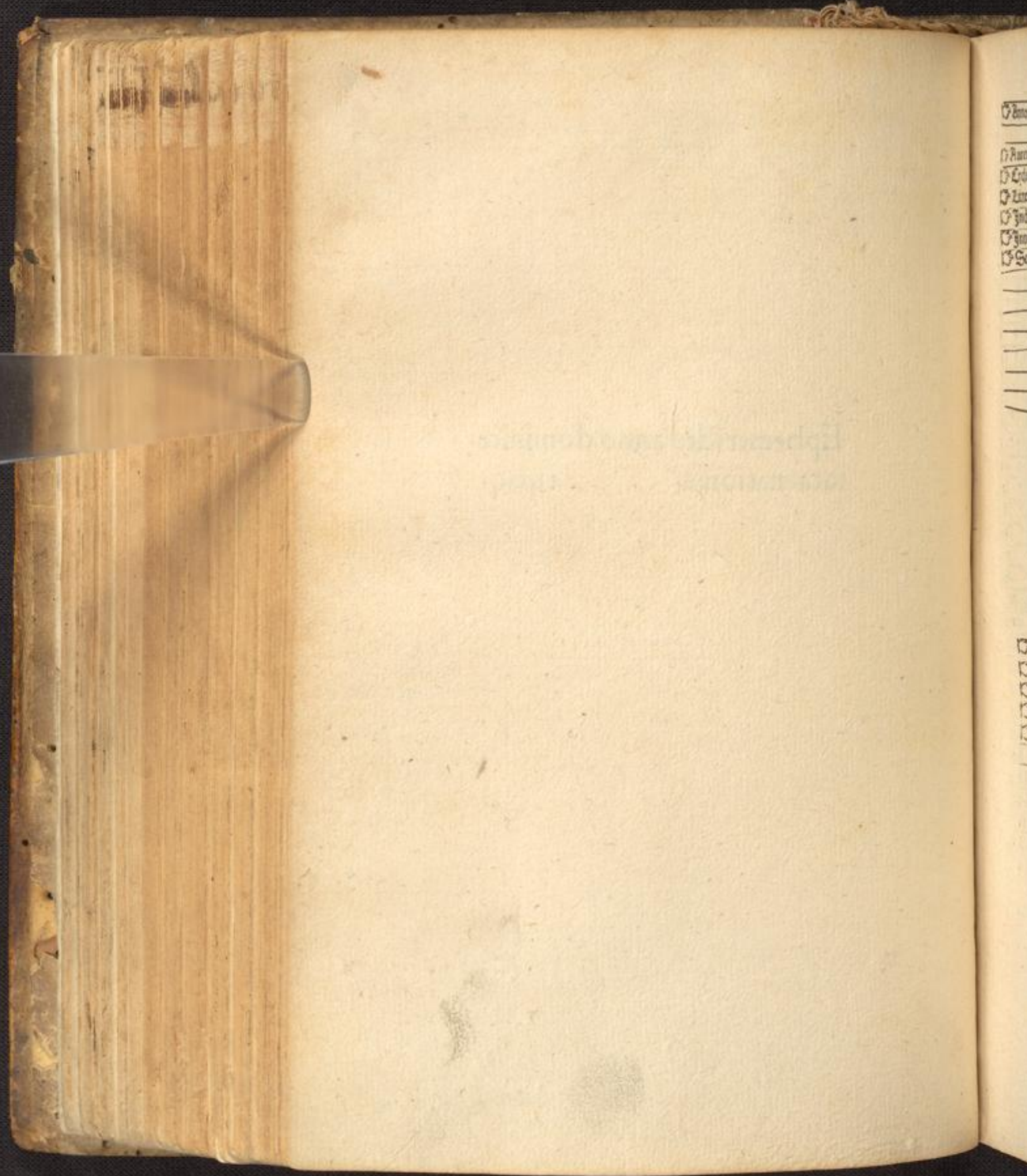

¶ Am
¶ Pa
¶ Cr
¶ Ju
¶ G
¶ Sp

¶
¶
¶
¶
¶

¶ Aureus numerus	5	¶ Quadragesima	9	¶ Februarij
¶ Locus solaris	2	¶ Pasca	23	¶ Martij
¶ Littera dominicalis	e	¶ Rogationes	27	¶ Aprilis
¶ Inditio	8	¶ Ascensio dñi	1	¶ Maij
¶ Interuallum	5 hebdo. 4 dies	¶ Pentecoste	11	¶ Junij
¶ Septuagesima	19 Januarij	¶ Aduentus dñi	30	¶ Nouembrijs

Eclipsis lune

14 8 16

Augusti

Dimidia duratio

1 44

Puncta fere 13



¶ Saturnus ab initio ani ad 20 Martij. item a 19 Nouembrijs ad exitum ani retrogradus
 ¶ Iupiter a capite ani ad 24 Martij. item a 24 Decembrijs ad calcem ani retrogradus
 ¶ Mars a 21 Decembrijs ad exitum anni retrogradus
 ¶ Venus a 17 Julij ad 28 Augusti retrograda
 ¶ Mercurius a 18 Martij ad 8 Aprilis. item a 12 Julij ad 3 Augusti et a 6 Nouembrijs ad 27 eiusdem retrogradus

1505	S A S A D D D D									
Januarius	☉	☽	♁	♂	♂	♂	♀	♀	♀	♁
	♁	♁	♁	♁	♁	♁	♁	♁	♁	♁
Circūcisio dñi	1 21	4 7	52 0	51 13	55 17	56 9	19 27	0 8	19	
	2 22	6 12	39 0	46 13	48 18	43 10	34 28	25 8	16	
	3 23	7 1	22 0	41 13	45 19	29 11	29 29	52 8	16	
	4 24	8 13	9 0	36 13	34 20	16 13	5 1	21 8	10	
E	5 25	9 25	3 0	31 13	27 21	3 14	21 2	53 8	7	
Epiphania dñi	6 26	11 6	54 0	26 13	20 21	50 15	36 4	28 8	4	
	7 27	12 18	43 0	21 13	13 22	37 16	52 6	4 8	1	
Erhardi	8 28	13 0	41 0	15 13	6 23	24 18	7 7	40 7	58	
	9 29	14 12	44 0	10 12	59 24	11 19	23 9	17 7	55	
Pauli here	10 0	16 25	3 0	4 12	52 24	58 20	38 10	56 7	52	
	11 1	17 7	44 29	59 12	44 25	45 21	53 12	38 7	48	
E	12 2	18 20	44 29	53 12	37 26	32 23	8 14	22 7	42	
Octava epi	13 3	19 4	2 29	48 12	29 27	19 24	23 16	7 7	42	
Foelias	14 4	20 17	57 29	43 12	22 28	6 25	38 17	52 7	39	
	15 5	21 2	17 29	37 12	14 28	53 26	53 19	38 7	36	
Marcelli	16 6	22 17	4 29	32 12	6 29	40 28	8 21	25 7	32	
Antonij con	17 7	23 2	1 29	27 11	59 0	27 29	23 23	13 7	29	
Pitice p.	18 8	24 16	56 29	22 11	51 1	14 0	38 25	2 7	26	
E	19 9	25 1	41 29	17 11	43 2	1 1	53 26	51 7	23	
Fabian et se	20 10	26 16	16 29	12 11	35 2	48 3	8 28	41 7	20	
Agneta	21 11	27 0	45 29	7 11	27 3	35 4	23 0	32 7	16	
Vincenij	22 12	28 15	4 29	2 11	20 4	22 5	35 2	23 7	13	
	23 13	29 29	5 28	57 11	12 5	9 6	53 4	15 7	10	
Timothei	24 14	30 12	43 28	52 11	4 5	57 8	8 6	7 7	7	
Pauli couer	25 15	30 26	0 28	47 10	57 6	44 9	23 7	59 7	4	
E	26 16	31 9	7 28	42 10	49 7	31 10	38 9	52 7	0	
	27 17	32 22	3 28	37 10	42 8	18 11	53 11	45 6	57	
	28 18	32 7	47 28	32 10	34 9	5 13	8 13	38 6	54	
	29 19	33 17	0 28	28 10	27 9	52 14	23 15	31 6	51	
	30 20	34 28	48 28	24 10	19 10	39 15	37 17	22 6	48	
	31 21	34 10	26 28	20 10	12 11	26 16	51 19	15 6	44	
			1 0	19 0	51 0	2 1	2 0	1 1		
Latitudo planetarum ad diem	10	0	20	0	54	0	3	1	11	0
	20	0	22	0	56	0	4	1	16	1

1507	Aspectus lune ad solem et planetas.						Solis et planetar. inter se.	
Jan.	☉	♃	♄	♅	♆	♇		
	or	or	or	or	oc	or		
1			△ 12		* 4			
2						♂ 21		
3								
4				♂ 16			♂ 24 ♀	
5	♂ 0	♂ 18	♂ 12					
6			♂ 13		♂ 20			
7								
8						* 18		
9							♂♂	
10	* 11	△ 10		* 0			♂☉♃	
11			△ 10			□ 11		
12	□ 22	40	□ 17		□ 11	* 5		
13			□ 15					
14		* 20		△ 19	□ 16	△ 0		
15	△ 5		* 17					
16					△ 20		♂♃♅	
17								
18		♂ 20				♂ 17		
19	♂ 13	37		♂ 16	♂ 1			
20							♂♃♅	
21					♂ 5		♂☉♄	
22							♂♃	
23		* 0	* 21	△ 11		△ 10		
24	△ 4						♂♅♃	
25		□ 5		□ 21				
26	□ 15	0		□ 4		△ 4	□ 2	♂♄♅
27		△ 12						
28			△ 12	* 9	□ 19	* 21		
29	* 6							
30							♂♄♅	
31					* 13			

1507	S. A. S. A. D. D. A. D. A.																
Februarius	☉		☽		♄		♃		♂		♀		♁		♁		
	g	m	g	m	g	m	g	m	g	m	g	m	g	m	g	m	
Brigide p.	1	22	35	22	5	23	16	10	4	12	13	18	5	21	8	6	41
E Purificatio	2	23	35	3	5	28	11	9	5	13	0	19	19	23	2	6	38
Blasij	3	24	36	15	5	28	7	9	4	13	4	20	33	24	5	6	35
	4	25	36	27	5	23	3	9	4	14	3	21	4	26	4	6	32
Agathe vir	5	26	37	10	6	27	5	9	3	15	2	23	1	28	4	6	28
Dorothee	6	27	37	22	2	27	5	9	2	16	9	24	1	34	6	6	25
	7	28	37	4	5	27	5	9	2	16	5	25	2	26	6	6	22
	8	29	38	17	3	27	4	9	1	17	4	26	4	18	6	6	19
E Apollonie p.	9	0	38	0	4	27	4	9	6	18	3	27	5	6	9	6	16
Scholastice p.	10	1	38	14	4	27	3	9	0	19	19	29	10	7	5	6	14
	11	2	39	27	3	27	3	8	5	20	6	0	2	4	9	6	9
	12	3	39	11	2	28	2	8	4	20	5	1	3	11	3	6	6
	13	4	39	25	5	27	2	8	4	21	4	2	5	13	2	6	3
Valentini	14	5	39	10	4	27	2	8	3	22	2	4	5	15	1	6	0
	15	6	39	25	5	27	2	8	2	23	1	5	1	16	5	5	17
E Juliane	16	7	39	10	4	27	1	8	2	24	1	6	3	18	4	5	14
	17	8	39	25	5	27	1	8	1	24	4	7	4	20	2	5	11
	18	9	39	9	3	27	1	8	9	25	3	9	1	22	1	5	8
	19	10	39	23	3	27	8	8	3	26	2	10	1	23	5	5	5
	20	11	39	7	1	27	7	7	5	27	10	11	2	25	3	5	4
	21	12	39	20	4	27	2	7	5	27	5	12	4	27	1	5	3
Petri catbe	22	13	39	3	5	27	0	7	4	28	4	13	5	28	5	5	3
E	23	14	39	16	4	26	5	7	4	29	3	15	6	0	2	5	3
Barthie apo	24	15	38	29	2	26	5	7	3	30	1	16	1	5	8	5	2
	25	16	38	12	1	26	5	7	3	31	1	6	1	3	3	5	2
	26	17	38	24	5	26	4	7	2	31	1	5	1	4	5	5	2
	27	18	37	7	3	26	4	7	2	32	2	4	1	5	6	5	1
	28	19	37	19	1	26	4	7	1	33	2	2	1	6	7	5	1
					1	0	2	0	5	0	4	1	1	1	1	5	0
Latitudo planetarum ad diem	10	0	24	1	0	0	5	1	3	1	3	1	7	1	7	1	2
	20	0	24	1	2	0	6	0	4	8	0	9	0	9	0	9	0

1507 Aspectus lune ad solem et planetas. Solis et planetarum inter se.

Feb	☉	♄	♃	♂	♀	♁
	oc	oc	or	oc	or	
1		♁ 13				
2			♁ 12	♂ 20		
3	♂ 18	♁ 18				♂ 22 ☉ ☿
4						♁ ☿
5		♁ 11			♂ 4	
6			♁ 9			
7		♁ 19		* 1		
8	* 0		♁ 16			* 11 ♁ ♄ ♁
9				♁ 10		
10	♁ 9	♁ 34	* 0	* 20	* 5	
11				♁ 18		♁ 1
12	♁ 16				♁ 12	
13						♁ 8
14		♂ 3	♂ 20		♁ 17	
15				♁ 23		
16						♁ ♄ ♁
17	♁ 0	11				♁ ☿
18		* 7			♁ 1	
19			* 2		♁ 8	
20		♁ 12		♁ 14		♁ ♄ ♁
21	♁ 20		♁ 7			♁ ♄ ♁
22		♁ 19				
23			♁ 16	♁ 2		♁ 5
24	♁ 9	15			♁ 12	
25				* 15		♁ 23
26					♁ 4	
27						♁ ♄ ♁
28	* 1	♁ 16			♁ 4	

1505	S. A. S. D. M. D. M. A. S. A.																					
Martius	☉	☽	♄	♃	♂	♀	♁	♁	♁	♁	♁	♁										
	κ	≡	♁	♁	κ	ν	ν	κ	κ	κ	κ	κ										
	g	m	g	m	g	m	g	m	g	m	g	m										
1	20	37	0	54	25	43	7	13	4	14	22	21	9	12	5	15						
2	21	36	12	40	26	41	7	9	5	1	23	34	10	30	5	9						
3	22	36	24	40	26	39	7	6	5	48	24	46	11	46	5	6						
Adriani	4	23	35	6	50	26	37	7	2	6	35	25	58	12	59	5	3					
5	24	35	19	16	26	35	6	58	7	22	27	10	14	8	5	0						
6	25	34	1	48	26	33	6	55	8	9	28	22	15	12	4	57						
Perpetue	7	26	34	14	29	26	31	6	51	8	56	29	34	16	10	4	53					
8	27	33	27	29	26	29	6	48	9	43	0	46	17	5	4	50						
9	28	32	10	51	26	28	6	44	10	30	1	58	17	56	4	47						
10	29	31	24	35	26	27	6	41	11	16	3	10	18	42	4	44						
11	0	31	8	33	26	26	6	39	12	3	4	22	19	23	4	41						
Gregorij pa	12	1	30	22	22	26	6	37	12	50	5	34	19	58	4	37						
13	2	29	6	11	26	25	6	36	13	37	6	46	20	26	4	34						
14	3	28	20	26	26	24	6	34	14	24	7	58	20	48	4	31						
15	4	27	5	11	26	24	6	32	15	10	9	10	21	3	4	28						
16	5	26	20	4	26	23	6	31	15	57	10	22	21	12	4	25						
Berdrudis	17	6	25	4	37	26	22	6	29	16	44	11	33	21	15	4	21					
18	7	24	18	46	26	22	6	28	17	30	12	44	21	11	4	18						
19	8	23	2	29	26	22	6	26	18	17	13	55	20	55	4	15						
20	9	21	15	58	26	22	6	25	19	4	15	6	20	34	4	12						
Benedicti	21	10	20	29	13	26	22	6	24	19	50	16	17	20	6	9						
22	11	19	12	12	26	22	6	23	20	37	17	28	19	32	4	5						
23	12	17	24	52	26	23	6	22	21	23	18	38	18	52	4	2						
24	13	16	7	15	26	23	6	22	22	10	19	48	18	7	3	59						
Annunciatio	25	14	15	19	27	26	23	6	22	22	56	20	53	17	17	3	56					
26	15	13	1	45	26	24	6	22	23	43	22	8	16	23	3	53						
27	16	12	14	22	26	24	6	23	24	29	23	18	15	27	3	49						
28	17	10	26	55	26	25	6	24	25	15	24	28	14	29	3	46						
29	18	9	9	11	26	26	6	24	26	1	25	38	13	31	3	43						
30	19	7	21	10	26	28	6	25	26	47	26	48	12	35	3	40						
31	20	6	3	12	26	29	6	26	27	33	27	58	11	41	3	37						
												1	0	25	1	0	0	6	0	32	1	29
Latitudo planetarum ad diem												10	0	25	1	0	0	7	0	11	2	31
												20	0	25	0	59	0	8	0	20	2	18

1705 Aspectus lune ad solem et planetas Solis et planetarum inter se

Partis	☉	♃	♄	♂	♀	♁
	oc	oc	or	oc	oc	
1			♂ 13			* 20
2						
3					* 6	
4				♂ 0		♁ ♁
5	♂ 11	♁ 18	♁ 15			♁ ♁ ♁
6			♁ 10			
7		♁ 22			♂ 4	♁ ☉ ♃
8		♁ 14		♂ 7		
9				* 0		
10	* 10	* 3	* 20			
11				♁ 6		* 20
12	♁ 17	♁ 4				
13				♁ 13	* 2	♁ ♁ ♁
14	♁ 23	♂ 10			♁ 1	
15			♂ 3		♁ 7	
16						♁ 2
17				♂ 22	♁ 13	♁ ☉ ♁ ♁
18		* 13				
19	♂ 11	♁ 23		* 7		
20		♁ 19			♂ 9	
21			♁ 13			
22				♁ 17	♂ 11	
23		♁ 3	♁ 22			
24	♁ 14					♁ 20
25				♁ 7		
26						
27	♁ 4	♂ 23		* 21	♁ 19	♁ ♁ ♁
28			♂ 19			
29	* 20					* 10
30					♁ 12	♁ ♁ ♁ * ♁ ♁
31						♁ ♁ * ♁ ♁

1705	S. A. S. D. T. S. S. A. S. D.															
Aprilis	○	☾	♄	♃	♂	♀	♁	♂	♁	♂						
	V	H	♁	♁	♁	♁	♁	♁	♁	♁						
	♁	m	♁	m	♁	m	♁	m	♁	m						
1	21	4	15	27	26	31	6	23	23	19	29	8	10	51	3	37
2	22	3	27	59	26	32	6	30	29	5	0	17	10	7	3	30
3	23	1	10	V	47	26	34	6	31	29	V	51	1	26	9	28
Ambrosij	4	24	0	23	♁	48	26	35	6	33	0	37	2	35	8	54
	5	24	58	7	♁	42	26	37	6	35	1	23	3	44	8	27
E	6	25	57	20	♁	36	26	38	6	36	2	9	4	53	8	8
	7	26	55	4	II	34	26	40	6	38	2	55	6	2	7	55
	8	27	53	18	♁	56	26	42	6	40	3	41	7	11	7	48
	9	28	51	3	♁	27	26	44	6	42	4	26	8	20	7	50
	10	29	49	17	♁	47	26	47	6	45	5	12	9	29	8	11
	11	0	47	1	♁	43	26	49	6	49	5	58	10	38	8	21
	12	1	45	15	♁	43	26	51	6	53	6	44	11	46	8	39
E	13	2	43	29	♁	58	26	54	6	57	7	30	12	54	9	7
Exburgij	14	3	41	14	III	16	26	56	7	0	8	15	14	2	9	42
	15	4	39	28	♁	16	26	59	7	4	9	1	15	10	10	23
	16	5	27	11	♁	49	27	1	7	8	9	46	16	18	11	12
	17	6	35	25	♁	1	27	4	7	12	10	32	17	26	12	8
Valeriani	18	7	33	8	III	0	27	7	7	16	11	17	18	34	13	6
	19	8	30	20	♁	44	27	11	7	20	12	3	19	42	14	5
E	20	9	28	3	♁	17	27	14	7	25	12	48	20	50	15	5
	21	10	26	15	♁	35	27	18	7	30	13	34	21	56	16	10
	22	11	23	27	♁	36	27	21	7	35	14	19	23	2	17	19
Georgij mar	23	12	21	9	♁	29	27	25	7	41	15	5	24	8	18	35
	24	13	19	21	♁	28	27	28	7	46	15	50	25	14	19	53
Darcus	25	14	16	3	III	43	27	32	7	51	16	35	26	20	21	14
	26	15	14	16	♁	23	27	36	7	57	17	20	27	26	22	37
E	27	16	12	28	♁	59	27	40	8	2	18	5	28	32	24	3
Ulalis mar	28	17	9	11	♁	19	27	44	8	7	18	50	29	37	25	32
	29	18	7	23	♁	47	27	48	8	13	19	35	0	42	27	3
	30	19	5	6	V	24	27	52	8	20	20	20	1	47	28	37
						1	0	25	0	58	0	9	0	57	0	39
Latitudo planetarum ad diem						10	0	25	0	56	0	10	1	27	2	49
						20	0	25	0	54	0	10	1	56	3	36

1705

Aspectus lune ad solem et planetas.

Solis et planetarū inter se.

April	☉	♄	♃	♂	♀	♁
	oc	oc	of	oc	of	
1		△ 22				
2			△ 17	♂ 3	* ♀ 5	♁ 22
3						
4	♂ 0	41	□ 5	□ 23		
5						
6		* 11		* 21		
7			* 4		♂ 3	* 6
8	* 17			□ 22		♁ 6
9						♁ 9
10	□ 22	35	♂ 16			
11			♂ 9	△ 8	* 18	△ 12
12						△ 24
13	△ 5					♁ 8
14		* 22			□ 0	
15			* 18	♂ 21		♁ 23
16					△ 9	
17	♂ 23	22	□ 4	□ 23		
18						□ 4
19		△ 13				
20			△ 9	△ 20		
21					♂ 15	△ 2
22						
23	△ 6			□ 12		□ 21
24		♂ 12				
25	□ 21	57		♂ 8		
26				* 2	△ 23	* 15
27						♁ 8
28	* 13					
29		△ 8			□ 15	□ 5
30			△ 4			

1707	S.	Z.	S.	D.	A.	S.	A.	D.	Z.
Datus	♄	♃	♂	♆	♅	♁	♂	♁	♄
	♄	♃	♂	♆	♅	♁	♂	♁	♄
Philippa	1 20	2 19	♄	25 27	♄	♄	♄	♄	♄
Inuentio. l. eru	2 21	0 2	♄	42 28	1 8	♄	♄	♄	♄
E	4 22	♄	0 II	2 28	10 8	♄	♄	♄	♄
Jo. an. por	5 23	52 14		4 28	14 8	♄	♄	♄	♄
Appartio mi	6 24	50 28	♄	32 28	18 9	♄	♄	♄	♄
Epimachi	7 25	47 13	♄	21 28	23 9	♄	♄	♄	♄
E	8 26	44 28	♄	21 28	29 9	♄	♄	♄	♄
Pancratij	9 27	42 13	♄	1 28	34 9	♄	♄	♄	♄
Servatij epi	10 28	39 27	♄	8 28	39 9	♄	♄	♄	♄
Sophie vir	11 29	36 10	♄	55 28	45 9	♄	♄	♄	♄
E	12 0	34 42	♄	33 28	50 9	♄	♄	♄	♄
Potentiane	13 1	31 8	♄	8 28	55 9	♄	♄	♄	♄
Helene	14 2	38 21		29 29	1 10	♄	♄	♄	♄
E	15 3	25 4	♄	30 29	5 10	♄	♄	♄	♄
Urbani pa	16 4	23 17		8 29	10 10	♄	♄	♄	♄
E	17 5	20 29	♄	38 29	16 10	♄	♄	♄	♄
Helene	18 6	17 11	♄	59 29	32 10	♄	♄	♄	♄
E	19 7	14 24	♄	12 29	38 10	♄	♄	♄	♄
Urbani pa	20 8	11 6		12 29	34 10	♄	♄	♄	♄
E	21 9	8 18		0 29	40 11	♄	♄	♄	♄
Urbani pa	22 10	5 29	♄	40 29	46 11	♄	♄	♄	♄
E	23 11	2 11	♄	23 29	52 11	♄	♄	♄	♄
Urbani pa	24 11	59 23	♄	28 29	58 11	♄	♄	♄	♄
E	25 12	56 6	♄	0 0	4 11	♄	♄	♄	♄
Urbani pa	26 13	54 18	♄	46 0	10 11	♄	♄	♄	♄
E	27 14	51 1	♄	28 0	16 11	♄	♄	♄	♄
Urbani pa	28 15	48 14	♄	30 0	22 12	♄	♄	♄	♄
E	29 16	45 27	♄	38 0	29 12	♄	♄	♄	♄
Urbani pa	30 17	42 11	♄	6 0	35 12	♄	♄	♄	♄
E	31 18	39 24	♄	55 0	42 12	♄	♄	♄	♄
Urbani pa				1 0	25 0	♄	♄	♄	♄
Urbani pa				10 0	26 0	♄	♄	♄	♄
Urbani pa				20 0	26 0	♄	♄	♄	♄

1507 25 ^{to}	Aspectus lune ad solem et planetas					Solis et planetarum inter se.	
	☉	♄	♃	♂	♀	♁	
	oc	oc	or	oc	or		
1		□ 16		♂ 4		♁ 23	
2			□ 11		*	3	
3	♁ 11	12 *	21				
4			* 16				
5				* 19			
6					♁ 18	* 19	□ ♃ ♁ * ♁ ♁
7	* 21			□ 21			
8		♁ 1	♁ 18				
9						□ 2	
10	□ 3	11		△ 2			♁ ♁ * ☉ ♁
11					* 4	△ 12	□ ♁ ♁
12	△ 12	* 5					
13			* 4		□ 16		
14		□ 14		♁ 18			
15			□ 11				
16					△ 4	♁ 22	
17	♁ 12	15	△ 0	△ 22			* ♁ ♁
18							
19				△ 22			
20							
21					♁ 13		
22		♁ 1		□ 16		△ 21	
23	△ 0		♁ 0				* ☉ ♃
24							♁ ♁ * ☉ ♁ * ♁ ♁
25	□ 14	26			* 6	□ 18	
26			△ 22			△ 21	
27				△ 20			
28	* 3					* 10	♁ ♁ ♁
29		□ 5			□ 7		
30			□ 3	♁ 3			□ ♃ ♁
31		* 10			* 17		

1709	S. A. S. D. S. A. S. D. S. A.																	
Junius	O		I		II		III		IV									
	g	m	g	m	g	m	g	m	g	m								
E Nicomedis	1	19	36	8	59	0	48	12	44	13	50	4	24	26	48	0	20	
Barcellini	2	20	33	23	16	0	55	12	54	14	33	5	19	28	41	0	17	
Erasini	3	21	30	7	45	1	1	13	4	15	16	6	13	0	34	0	14	
	4	22	2	22	32	1	8	13	14	15	59	7	7	2	27	0	11	
Bonifacy epi	5	23	24	7	31	1	14	13	24	16	41	8	0	4	20	0	7	
	6	24	21	22	34	1	21	13	34	17	24	8	53	6	12	0	4	
	7	25	18	7	17	1	28	13	44	18	6	9	45	8	3	0	1	
E	8	26	15	21	25	1	35	13	54	18	49	10	37	9	51	29	18	
Pruerfe	9	27	12	5	6	1	42	14	5	19	31	11	28	11	41	29	55	
	10	28	9	18	24	1	49	14	16	20	14	12	18	13	30	29	51	
Barnabe	11	29	6	1	30	1	57	14	27	23	56	13	8	15	18	29	48	
	12	30	3	14	17	2	4	14	38	21	39	13	57	17	5	29	45	
	13	1	0	26	43	2	11	14	50	22	21	14	46	18	52	29	41	
	14	1	57	8	56	2	18	15	1	23	4	15	34	20	37	29	39	
E Iulii	15	2	54	21	0	2	25	15	12	23	46	16	21	22	20	29	35	
	16	3	51	3	2	2	33	15	23	24	28	17	7	24	2	29	32	
	17	4	48	15	1	2	40	15	34	25	10	17	5	25	43	29	29	
Barce	18	5	45	26	52	2	47	15	46	25	52	18	36	27	21	29	26	
Scruafy	19	6	42	8	36	2	55	15	57	26	35	19	19	29	0	29	23	
	20	7	39	20	15	3	2	16	9	27	17	20	2	0	36	29	19	
Albani	21	8	36	1	58	3	9	16	21	27	59	20	45	2	9	29	16	
E Abacij	22	9	33	13	56	3	17	16	32	28	41	21	27	3	40	29	13	
	23	10	30	26	25	3	24	16	44	29	23	22	9	5	9	29	10	
Joanis bap	24	11	27	9	19	3	33	16	56	0	5	22	51	6	36	29	7	
	25	12	24	22	21	3	39	17	7	0	46	23	31	8	1	29	4	
	26	13	21	5	39	3	47	17	19	1	27	24	8	9	24	29	1	
Leonis	27	14	18	19	15	3	54	17	31	2	9	24	41	10	44	28	58	
	28	15	15	3	18	4	2	17	43	2	50	25	12	12	11	0	28	55
E Petri et pau	29	16	12	17	39	4	10	17	55	3	31	25	41	13	12	28	52	
Comemoratio	30	17	9	2	11	4	17	18	7	4	13	26	10	14	19	28	48	
Latitudo planetarum ad diem	10	0	26	0	48	0	8	3	0	1	9							
	20	0	27	0	46	0	5	2	14	1	21							

1705 Aspectus lune ad solem et planetas. Solis et planetarum inter se.

Jun.	☉	♄	♃	♂	♀	♁
	oc	oc	or	oc	or	
1	♂ 19 24		* 7			
2					♁ 10	
3			* 14			
4		♂ 14				
5		♂ 10	□ 16	♂ 1		
6	* 3					
7			△ 18		* 2	♁♂
8	□ 9 29	* 19				
9			* 17		* 11	□ 12
10	△ 20					
11		□ 1				
12			□ 1	♂ 16	□ 0	△ 6
13		△ 11				♂♄♀
14			△ 13		△ 15	
15						
16	♂ 2 0					*♂♀
17			△ 22			
18		♂ 13			♂ 1	
19			♂ 16			
20				□ 14	♂ 0	♁♁
21	△ 16					
22						♂♄♀
23		△ 14		* 6		△ 19
24	□ 4 30		△ 15			
25		□ 21			△ 3	
26	* 16		□ 21			□ 7
27				♂ 23	□ 10	
28		* 2				* 17
29			* 1		* 15	
30						*♄♂

1505	S A S D Z A S D Z D											
Julius	○	☾	♄	♃	♂	♀	♁	♁	♁	♁	♁	♁
	☉	☾	♄	♃	♂	♀	♁	♁	♁	♁	♁	♁
	8	m	8	m	8	m	8	m	8	m	8	m
Ulissatio ma	1 18	6 16	47 4	25 18	19 4	54 26	39 15	21 28	45 4			
	5 20	0 16	20 4	40 18	44 6	16 27	34 17	13 28	39			
	4 20	58 1	13 4	48 18	56 6	57 28	0 18	3 28	36			
	5 21	55 18	59 4	56 19	9 7	38 25	24 18	48 28	32			
E Octava petri	6 22	52 0	26 5	4 19	21 8	18 28	46 19	27 28	29			
	7 23	49 14	25 5	12 12	33 8	59 29	6 20	1 28	26			
	8 24	46 28	8 5	20 19	46 9	40 29	22 20	26 28	23			
	9 25	43 11	13 5	28 12	58 10	20 29	37 20	47 28	20			
Septem fra	10 26	40 23	55 5	36 20	11 11	129	51 21	0 28	16			
	11 27	37 6	18 5	44 20	23 11	41	0 21	4 28	15			
	12 28	34 18	23 5	52 20	36 12	22 0	15 21	7 28	10			
E Dargarete	13 29	31 0	17 6	0 20	48 13	2 0	m	26 20	53 28	7		
	14 0	29 12	6 6	8 21	1 13	42 0	33 20	34 28	4			
Diuisio apo	15 1	26 23	56 6	17 21	14 14	22 0	37 20	9 28	0			
	16 2	23 5	48 6	25 21	26 15	2 0	38 19	48 27	57			
Alexy	17 3	21 17	39 6	33 21	39 15	41 0	38 19	0 27	54			
	18 4	18 29	26 6	41 21	52 16	21 0	34 18	15 22	51			
	19 5	15 11	14 6	49 22	4 17	1 0	28 17	26 27	48			
	20 6	13 23	3 6	57 22	17 17	40 0	21 16	34 27	44			
Braxedis p.	21 7	10 5	10 7	5 22	30 18	2 0	13 15	38 7	41			
Maria mag	22 8	8 17	41 7	13 22	42 19	0 0	2 14	39 27	38			
Apollinaria	23 9	5 0	36 7	21 22	55 19	39 29	48 13	39 27	35			
	24 10	3 13	51 7	29 23	8 20	18 29	32 12	40 27	34			
Jacobi apo	25 11	0 27	25 7	37 23	20 20	57 29	13 11	42 27	29			
Anne	26 11	58 11	31 7	45 23	33 21	36 28	52 10	47 27	26			
E	27 12	55 26	3 7	53 23	46 22	15 28	29 9	57 27	23			
Pantaleonis	28 13	53 10	48 8	1 23	59 22	54 28	4 9	13 27	20			
	29 14	50 25	42 8	9 24	12 23	33 27	37 8	34 27	16			
	30 15	48 10	29 8	16 24	25 24	12 27	9 8	2 27	12			
	31 16	45 25	12 8	24 24	38 24	51 26	40 7	37 27	9			
			1 0	27 0	46 0	4 1	6 0	30				
Latitudo planetarum ad diem			10 0	27 0	46 0	1 0	18 2	23 28				
			20 0	28 0	46 0	2 1	38 4	4				

1505 Aspectus lune ad solem et planetas.

Solis et planetarum inter se.

Jul.	☉	♃	♄	♅	♆	♁
	oc	oc	or	oc	oc	
1	♂ 2 30					
2		♂ 5	*	7		
3			♂ 4	♂ 19	♂ 2	
4			□ 10			♂ 24 ♁
5	*	11				♂ 24 ♁
6		* 8	△ 14			
7	□ 17	♁ 52	* 10			* 11
8		□ 13			* 3	
9			□ 17			□ 19
10	△ 5	△ 23			□ 12	
11				♁ 10		
12			△ 3		△ 4	
13					△ 1	♂ 24 ♁
14						
15	♁ 16	46				
16		♁ 2	△ 20			
17			♁ 8			♁ 3
18					♁ 3	♂ 24 ♁
19			□ 12			* ♁ ♁
20						
21	△ 4	△ 4				△ 18 ♂ ☉ ♃
22			△ 10	* 3	△ 23	
23	□ 17	12	□ 13			□ 22
24			□ 17			
25			* 18		□ 3	* 23 ♂ ☉ ♁
26	*	1		* 21	♂ 18	
27					* 4	
28						
29			♂ 21			♂ 20
30	♂ 9	27		♂ 23		* 24 ♁
31				* 2	♂ 3	♂ 24 ♁

1505	S. A. S. A. S. A. 29 29 21																
Augustus	☉		☽		♄		♃		♂		♀		♁				
	Ω	∞	Ω	∞	Ω	∞	Ω	∞	Ω	∞	Ω	∞	Ω	∞			
Petri ad vin	1	17	43	9	49	8	32	24	51	25	30	26	9	7	18	27	6
	2	18	40	24	22	8	40	25	4	26	9	25	36	7	8	27	3
E Stephani	3	19	38	8	45	8	48	25	17	26	47	25	1	7	5	27	0
	4	20	35	22	44	8	55	25	20	27	25	24	25	7	5	26	16
	5	21	33	6	18	9	3	25	44	28	3	23	49	7	14	26	13
Sicri pape	6	22	31	19	34	9	11	25	58	28	41	23	13	7	31	26	10
Afre	7	23	29	2	38	9	18	26	12	29	19	22	36	7	52	26	47
Lyriaci et so	8	24	26	15	22	9	26	26	25	29	57	22	0	8	21	26	44
	9	25	24	27	42	9	34	26	38	0	35	21	25	8	18	26	49
E Laurētij mar	10	26	22	9	36	9	41	26	51	1	12	20	51	9	39	26	37
Lyburij et	11	27	20	21	16	9	49	27	4	1	49	20	18	10	23	26	34
Clare	12	28	18	2	56	9	56	27	17	2	26	19	45	11	12	26	31
Hippolyti	13	29	16	14	41	10	4	27	30	3	3	19	13	12	8	26	18
	14	0	14	26	35	10	11	27	43	3	40	18	42	13	8	26	15
Assumptio	15	1	12	8	33	10	19	27	56	4	17	18	12	14	1	26	22
	16	2	10	20	32	10	26	28	9	4	54	17	42	15	17	26	19
E	17	3	8	2	36	10	33	28	22	5	31	17	12	16	26	26	16
Agapiti	18	4	7	14	50	10	41	28	35	6	8	16	44	17	39	26	15
	19	5	5	27	17	10	48	28	48	6	45	16	20	18	55	26	9
Bernardi	20	6	3	10	6	10	55	29	1	7	22	16	0	20	13	26	6
	21	7	1	23	11	11	3	29	13	7	58	15	44	21	34	26	3
Timothea	22	7	59	6	35	11	10	29	26	8	34	15	32	22	57	26	0
	23	8	58	20	22	11	17	29	39	9	11	15	25	24	22	25	17
E Barthelemi	24	9	56	4	40	11	24	29	52	9	48	15	18	25	49	25	11
	25	10	55	19	31	11	31	0	∞	5	10	24	15	12	27	18	19
	26	11	53	4	31	11	38	0	17	11	0	15	6	28	48	25	47
	27	12	52	19	27	11	45	0	30	11	36	15	0	0	19	25	44
Augustini	28	13	50	4	1	11	52	0	43	12	12	14	55	1	52	25	41
Decolla. s. io	29	14	49	18	39	11	59	0	56	12	48	14	57	3	26	25	37
	30	15	47	2	56	12	6	1	9	13	24	15	1	5	1	25	34
E	31	16	46	17	4	12	13	1	22	14	0	15	7	6	38	25	31
						1	0	28	0	45	0	6	4	22	2	50	
Latitudo planetarum ad diem						10	0	29	0	46	0	12	5	39	0	49	25
						20	0	30	0	47	0	18	5	38	0	47	25

1505 *Aspectus lune ad solem et planetas.* *Solis et planetarū inter se.*

Aug.	☉	♄	♃	♂	♀	♁
	or	oc	or	oc	or	oc
1						
2			□ 3		* 21	
3	* 21	* 0				♂ ♃ ♀ * ♂ ♁
4			* 5	△ 9	* 3	
5		□ 5			□ 2	
6	□ 6	3	□ 12		□ 8	♂ ☉ ♀
7		△ 13			△ 9	
8	△ 20		△ 22		△ 15	
9			♁ 6			
10						
11						♂ ☉ ♃
12		♁ 14			♁ 19	
13				♁ 10		
14	♁ 8	16	♁ 2	△ 16		♁ ♁
15						
16						
17		△ 15	□ 6			
18				△ 3	△ 6	
19	△ 17		△ 3	* 19		
20		□ 2		□ 12	□ 21	
21			□ 11			
22	□ 2	49	* 8		* 16	
23			* 16		* 8	
24	* 9			♁ 9		* ☉ ♂
25						
26		♁ 12		♁ 17		
27			♁ 6		♁ 20	♁ ♁ ♂ ♃ ♁
28	♁ 17	24		* 14		
29						
30		* 16		□ 19	* 20	
31						

1505	S A S A S A S A S A									
September	☉	☽	♄	♃	♂	♀	♁	♂	♁	♂
	ny	m	Ω	ny	Ω	Ω	ny	Ω	ny	Ω
• Regidjabba	1 17	44 0	50 12	20 1	35 14	36 15	15 8	16 25	18	
	2 18	43 14	15 12	27 1	48 15	11 15	25 9	55 25	25	
	3 19	41 27	21 12	33 2	1 15	46 15	36 11	35 25	21	
	4 20	40 10	16 12	40 2	14 16	21 15	49 13	15 25	18	
	5 21	39 23	6 12	47 2	26 16	56 16	5 14	55 25	15	
• Dagui	6 22	38 5	55 12	54 2	39 17	31 16	24 16	36 25	12	
E Natalis ma	7 23	36 18	17 13	0 2	51 18	6 16	46 18	18 25	9	
• Borgony	8 24	35 0	17 13	7 3	3 18	41 17	10 20	0 25	5	
	9 25	34 11	51 13	14 3	15 19	16 17	35 21	43 25	2	
	10 26	33 23	34 13	20 3	28 19	50 18	0 23	26 24	59	
• Proet bya	11 27	32 5	23 13	27 3	40 20	24 18	26 25	9 24	56	
	12 28	31 17	25 13	34 3	52 20	58 18	53 26	53 24	53	
	13 29	30 29	36 13	40 4	4 21	32 19	20 28	37 24	49	
E Epaltano. f. cr.	14 0	29 11	58 13	46 4	16 22	6 19	50 0	21 24	46	
	15 1	28 24	28 13	52 4	28 22	39 20	23 2	5 24	43	
• Eupheme	16 2	27 7	5 13	57 4	40 23	12 20	58 3	49 24	40	
	17 3	27 20	3 14	3 4	52 23	45 21	36 5	33 24	37	
	18 4	26 3	35 14	9 5	4 24	18 22	13 7	17 24	33	
	19 5	25 17	7 14	14 5	16 24	51 22	51 9	1 24	30	
	20 6	24 0	47 14	20 5	28 25	24 23	30 10	45 24	27	
E Watvei apo	21 7	23 14	26 14	25 5	40 25	56 24	11 12	29 24	24	
• Daurteij et	22 8	23 28	38 14	31 5	52 26	28 24	53 14	12 24	24	
	23 9	22 13	31 14	36 6	4 27	0 25	36 15	55 24	18	
	24 10	22 28	35 14	42 6	16 27	32 26	20 17	38 24	15	
	25 11	21 13	27 14	47 6	27 28	4 27	4 19	20 24	12	
	26 12	21 27	14 52	6 39	28 36	27 49	21 1	24 9		
• Cosine et	27 13	20 11	54 14	57 6	50 29	8 28	35 22	42 24	6	
E	28 14	20 25	37 15	2 7	1 29	40 29	22 24	22 24	2	
• Michaelis ar	29 15	20 9	14 15	7 7	12 0	12 0	10 26	2 25	59	
• Hieronymi	30 16	19 22	27 15	12 7	24 0	43 0	59 27	42 23	56	
			1 0	31 0	48 0	25 4	55 1	16		
• Latitudo planetarum ad diem	10	0 32	0 49	0 32	4 6	0 51	25			
	20	0 33	0 51	0 42	3 0	0 6				

1505 Aspectus lune ad solem et planetas.

Solis et planetarum inter se.

Supr.	☉	♄	♃	♂	♀	♁
	or	or	or	or	or	or
1		□ 21	* 2			* 14
2	* 9			△ 2	□ 3	
3			□ 9			
4	□ 21	△ 25	△ 5		△ 11	□ 6
5			△ 18			
6						
7	△ 12			♂ 0		△ 0 * ♂ ♁
8						
9		♂ 3			♂ 14	
10			♂ 21) ♂
11						
12				△ 8		♂ 22
13	♂ 0	13				
14		△ 4		□ 21	△ 17	♂ ☉ ♁
15			△ 20			
16		□ 13				
17				* 7	□ 3	
18	△ 2	* 19	□ 3			△ 5
19					* 11	
20	□ 10	♁ 9		* 10		□ 21
21				♂ 21		
22	* 18					* ♄ ♁
23		♂ 2			♂ 21	* 4
24			♂ 12) ♂
25						
26				* 2		
27	♂ 3	14	* 6			♂ 22
28			* 20	□ 7	* 7	
29		□ 11				* ☉ ♄
30				△ 16	□ 18	

1505	S. A. S. A. S. A. 29 A 29 D													
October	☉		☽		♄		♃		♂		♀		♁	
	g	m	g	m	g	m	g	m	g	m	g	m	g	m
Remigij	1	17	19	5	26	15	17	7	35	1	14	1	50	29
Leodegarij	2	18	19	18	2	15	22	7	46	1	44	2	42	1
	3	19	19	o ^b	28	15	27	7	57	2	14	3	34	2
Francia cof	4	20	19	12	54	15	31	8	8	2	44	4	26	4
E	5	21	19	25	33	15	35	8	19	3	14	5	19	5
	6	22	19	8	33	15	39	8	30	3	44	6	13	7
	7	23	19	20	22	15	43	8	40	4	14	7	8	8
	8	24	19	2	13	15	47	8	50	4	44	8	3	10
Dionysij epi	9	25	19	14	1	15	51	9	1	5	14	8	19	11
	10	26	19	26	9	15	55	9	11	5	43	9	55	13
	11	27	19	8	27	15	59	9	21	6	12	10	51	14
E	12	28	19	21	0	16	3	9	31	6	40	11	47	16
	13	29	19	3	45	16	7	9	42	7	8	12	44	17
Calisti pa	14	0	19	16	4	16	11	9	52	7	36	13	43	19
	15	1	20	29	56	16	14	10	2	8	4	14	42	20
Galli epi	16	2	20	13	30	16	17	10	12	8	32	15	41	21
	17	3	20	27	31	16	21	10	21	9	0	16	41	23
Lucasua	18	4	21	11	48	16	24	10	31	9	28	17	42	24
E	19	5	21	25	54	16	27	10	40	9	56	18	43	25
	20	6	22	9	45	16	30	10	50	10	24	19	44	26
Undecim m	21	7	22	23	46	16	34	10	59	10	52	20	45	27
Severi	22	8	23	8 ¹¹	15	16	37	11	9	11	48	21	47	28
Severeni	23	9	23	22	54	16	40	11	18	11	44	22	49	29
	24	10	24	7	23	16	43	11	28	12	10	23	52	30
Crispini	25	11	25	21	10	16	45	11	37	12	36	24	55	1
E	26	12	25	4	42	16	47	11	46	13	25	58	2	23
	27	13	26	18	6	16	50	11	54	13	27	27	1	3
Simonis et iu	28	14	27	0 ^f	57	16	52	12	2	13	52	28	4	3
	29	15	27	13	44	16	54	12	11	14	17	29	8	4
	30	16	28	26	17	16	57	12	19	14	42	0	12	4
	31	17	29	8 ^b	31	16	59	12	27	15	7	1	16	5
					1	0	34	0	53	0	51	1	42	1
Latitudo planetarum ad diem	10	0	35	0	55	1	3	0	46	2	20	2	20	2
	20	0	37	0	57	1	16	0	9	2	53			

150f Aspectus lune ad solem et planetas. Solis et planetarū inter se.

Octob	☉	♄	♃	♂	♀	♁
	or	or	or			oc
1		△ 19	□ 5			
2	*	1				
3			△ 15		△ 6 *	♁ ♁ ♁
4	□ 16	♁ 5				* ♁ ♁
5				♁ 16		□ 23
6		♁ 15				
7	△ 6					♁ ♁ * ♁ ♁
8			♁ 14		♁ 13	△ 20
9						♁ ♁ ♁
10				△ 20		
11		△ 15				
12	♁ 15	40				□ ♁ ♁
13		□ 23	△ 11	□ 7	△ 19	
14					♁ 5	
15			□ 19	*	16	
16		*	5		□ 4	
17	△ 11		*	21		
18					*	11 △ 23
19	□ 18	19				
20		♁ 12		♁ 2		
21						□ 7 ♁ ♁
22	*	1	♁ 5			
23				♁ 0	*	13
24		*	16	*	9	
25						* ☉ ♁
26	♁ 15	38	□ 22	*	13	□ 16
27					*	19
28			□ 21		♁ 5	□ ☉ ♁
29		△ 7		△ 2		
30					□ 9	□ ☉ ♁
31	*	20	△ 7			

1505	S. A. S. A. S. A. S. A. S. A.																
November	☉	☽	♄	♃	♂	♀	♁	♂	♁	♂	♁	♂					
	III	II	Ω	III	Ω	♁	♁	♁	♁	♁	♁	♁					
	g	m	g	m	g	m	g	m	g	m	g	m					
Omnium san	1	18	30	20	33	17	1	12	35	15	32	2	21	5	44	22	14
E Anuarū	2	19	30	2	36	17	3	12	44	15	57	3	26	6	6	22	10
	3	20	31	15	0	17	5	12	52	16	21	4	32	6	11	22	7
	4	21	32	27	39	17	6	13	0	16	44	5	38	6	16	22	4
	5	22	33	10	7	17	7	13	8	17	6	6	44	6	20	22	1
Leonardi	6	23	34	22	18	17	8	13	15	17	28	7	30	6	10	21	58
	7	24	35	4	30	17	10	13	22	17	49	8	56	5	56	21	54
	8	25	36	16	55	17	11	13	30	18	10	10	3	5	38	21	51
E	9	26	37	29	40	17	12	13	37	18	31	11	10	5	17	21	48
	10	27	38	12	37	17	13	13	44	18	52	12	17	4	51	21	45
Bartholē	11	28	39	25	50	17	14	13	51	12	13	13	24	4	20	21	42
	12	29	40	9	20	17	15	13	59	12	34	14	32	3	45	21	39
Benedicti	13	0	41	23	7	17	15	14	6	19	55	15	40	3	8	21	36
	14	1	42	7	15	17	16	14	13	20	15	16	2	49	2	29	33
	15	2	43	21	50	17	16	14	19	20	35	17	58	1	49	21	30
E	16	3	44	6	40	17	17	14	25	20	55	19	7	1	8	21	27
	17	4	45	21	16	17	17	14	31	21	14	20	16	0	28	21	23
	18	5	47	5	23	17	17	14	37	21	33	21	25	29	50	11	20
Elizabeth	19	6	48	19	12	17	17	14	42	21	51	22	34	29	13	21	17
	20	7	49	3	9	17	17	14	48	22	7	23	43	28	35	21	14
	21	8	51	17	7	17	16	14	54	22	23	24	52	28	7	21	11
	22	9	52	0	51	17	15	15	0	22	39	26	2	27	42	21	7
E Clementis	23	10	53	14	12	17	14	15	6	22	54	27	12	17	21	21	4
	24	11	55	27	11	17	13	15	11	23	8	28	22	27	5	21	1
Katherine	25	12	56	10	0	17	12	15	16	23	22	29	32	26	54	20	58
Lin	26	13	57	22	27	17	11	15	20	23	36	0	42	26	48	20	54
	27	14	59	4	50	17	10	15	24	23	49	1	53	26	47	20	51
	28	16	0	17	1	17	9	15	28	24	1	3	4	26	57	20	48
	29	17	2	28	56	17	8	15	33	24	12	4	15	27	9	20	45
E Andree apo	30	18	3	10	42	17	7	15	37	24	23	5	26	27	27	20	42
					1	0	39	1	1	1	30	1	3	1	26		
Latitudo planetarum ad diem					10	0	41	1	5	1	48	1	33	0	52		
					20	0	43	1	9	2	0	1	59	2	35		

Hous	Aspectus lune ad solem et planetas						Sols et planetarum inter se	
	☉	♄	♃	♂	♀	♁		
	or	or	or	or	or	oc		
1								
2						Δ 2	*	7
3	□ 11	♁ 6	♂ 4		♁ 3			
4						□ 17	♁	♁
5			♁ 6				♁	♁ * ♁ ♁
6	Δ 3							
7					♁ 9	Δ 3		
8		Δ 1		Δ 3				
9								
10		□ 10	Δ 3	□ 12				
11	♁ 6	1				♁ 15		
12		*	14	□ 8	*	19	Δ 10	
13								
14			*	12		□ 18		♁ ☉ ♁
15	Δ 20					Δ 15	*	♁ ♁
16		♁ 17			*	22		
17				♁ 0		□ 16	♁	♁
18	□ 1	13		♁ 16			*	♁ ♁
19						*	♁	
20	*	9						
21		*	1		*	10	♁ 16	
22								
23		□ 6	*	2	□ 17			
24							♁ 0	
25	♁ 6	43	Δ 14	□ 10				
26					Δ 3	*	18	
27			Δ 21					□ ☉ ♁
28						*	21	
29					□ 14			Δ ☉ ♁
30	*	18	♁ 13					

1505	S. A. S. A. S. A. S. A. S. D.																	
December	☉		☽		♄		♃		♂		♀		♁		♂			
	♄	♃	♂	♁	♂	♁	♂	♁	♂	♁	♂	♁	♂	♁	♂	♁		
	1	19	5	22	X	30	17	6	15	41	24	35	6	37	27	51	20	39
	2	20	6	4		36	17	5	15	45	24	46	7	48	28	21	20	35
	3	21	7	17		6	17	3	15	49	24	56	8	59	28	57	20	34
Barbare fr.	4	22	9	29	V	47	17	1	15	53	25	5	10	10	29	37	20	39
	5	23	10	12		24	16	59	15	56	25	13	11	21	0	21	20	26
Nicolai epi	6	24	11	25	♄	6	16	57	15	58	25	21	12	32	1	9	20	23
	7	25	13	7		57	16	55	16	0	25	23	13	44	2	2	20	19
Coceptio ma	8	26	14	21	II	6	16	52	16	2	25	35	14	56	3	0	20	16
	9	27	16	4		34	16	50	16	5	25	41	16	8	4	1	20	15
	10	28	17	18		17	16	48	16	7	25	47	17	20	5	6	20	10
	11	29	19	2	♄	22	16	46	16	9	25	52	18	32	6	14	20	7
	12	0	21	16	♄	28	16	43	16	11	25	56	19	44	7	26	20	3
Luce	13	1	22	1		13	16	40	16	13	26	0	20	56	8	41	20	0
	14	2	24	16		7	16	37	16	15	26	3	22	8	9	58	19	17
	15	3	25	1	♄	7	16	34	16	16	26	6	23	21	11	18	19	14
	16	4	27	15		56	16	31	16	17	26	8	24	34	12	41	19	11
	17	5	28	0	♄	16	16	28	16	17	26	9	25	46	14	6	19	47
	18	6	30	14		2	16	24	16	18	26	10	26	59	15	33	19	44
	19	7	31	27	♄	32	16	21	16	19	26	11	28	12	17	2	19	41
	20	8	33	10	♄	54	16	18	16	19	26	11	29	25	18	32	19	38
Thome apo	21	9	34	24	♄	0	16	15	16	20	26	8	0	38	20	4	19	35
	22	10	36	6		44	16	11	16	20	26	6	1	51	21	38	19	32
	23	11	37	19	♄	12	16	8	16	20	26	4	3	4	23	14	19	29
	24	12	38	1		29	16	4	16	20	25	59	4	17	24	51	19	26
Natalis dni	25	13	40	13		41	16	0	16	19	25	54	5	30	26	30	19	23
Stephani	26	14	41	25	♄	45	15	56	16	18	25	47	6	43	28	11	19	20
Joanis eva	27	15	42	7	♄	42	15	52	16	17	25	39	7	57	29	53	19	16
Innocenti	28	16	44	19	X	29	15	48	16	16	25	30	9	11	1	36	19	13
Thome epi	29	17	45	1		9	15	44	16	15	25	19	10	25	3	20	19	10
	30	18	46	12		57	15	40	16	13	25	7	11	39	5	5	19	7
Silvestri	31	19	47	24		39	15	36	16	12	24	54	12	53	6	51	19	4
						1	0	45	1	14	2	29	2	15	2	5		
Latitudo planetarum ad diem	10	0	48	1	18	2	51	2	23	0	52	23						
	20	0	52	1	22	3	14	2	14	0	32							

328 329 330 331 332 333 334 335 336 337 338 339 340 341 342 343 344 345 346 347 348 349 350 351 352 353 354 355 356 357 358 359 360 361 362 363 364 365 366 367 368 369 370 371 372 373 374 375 376 377 378 379 380 381 382 383 384 385 386 387 388 389 390 391 392 393 394 395 396 397 398 399 400 401 402 403 404 405 406 407 408 409 410 411 412 413 414 415 416 417 418 419 420 421 422 423 424 425 426 427 428 429 430 431 432 433 434 435 436 437 438 439 440 441 442 443 444 445 446 447 448 449 450 451 452 453 454 455 456 457 458 459 460 461 462 463 464 465 466 467 468 469 470 471 472 473 474 475 476 477 478 479 480 481 482 483 484 485 486 487 488 489 490 491 492 493 494 495 496 497 498 499 500

for	Aspectus lune ad solem et planetas					Solis et planetarū inter se.
Decēb	☉	♄	♃	♂	♀	♁
	or	or	or	or	or	or
1				♂ 5		☐ 12 ♁♄
2			♂ 22		△ 7	
3	☐ 8 38					
4					△ 0	
5	△ 23	△ 9				
6				△ 1		
7		☐ 17	△ 16		♂ 11	△☉♂
8				☐ 8		♂ 23
9		* 21	☐ 20			☐♄♀ *♃♀
0	♂ 18 44			* 15		
1					△ 6	
2			* 0		△ 15	
3						♁♄
4		♂ 11		♂ 16	☐ 10	☐ 19
5	△ 4					
6		♂ 1			* 15	
7	☐ 10 4					☐♂♁
8		* 4		* 22		* 3 △♄♀ ☐♃♀
9	* 2					
0		☐ 10	* 10			
1				☐ 4	♂ 15	
2		△ 8	☐ 10			
3				△ 13		♂ 9
4						△♂♀
5	♂ 0 11		△ 6			
6						
7		♂ 17			* 1	
8				♂ 13		♁♄ △☉♃
9					☐ 22	* 5
0	* 13		♂ 7			
1						

Ephemeridarium anno salutis
fere incarnationis. 1406.

P

Anno Christi domini 1506 Ephemerides

Aureus numerus	6	Quadragesima	1	Martij
Locus solaris	3	Pascha	12	Aprilis
Littera dominicalis	d	Rogationes	17	Martij
Inditio	9	Ascensio dñi	21	Martij
Interuallum	8 hebds. 3 dies	Pentecoste	31	Martij
Septuagesima	8 Februarij	Aduentus dñi	29	Novembris

Eclipsis solis

20 3 2

Julij

Dimidia durano

0 12

Puncta duo



- Saturnus ab initio ani ad 8 Aprilis: et a 3 Decembris ad finem ani retrogradus
- Jupiter a capite ani ad 24 Aprilis retrogradus
- Venus ab ineunte anno ad 10 Martij retrogradus
- Genus hoc anno non regredietur
- Mercurius a 27 Februarij ad 22 Martij: item a 24 Junij ad 17 Julij: et a 19 Octobris ad 9 Novembris retrogradus

1506

Januarius	☉	☽	♄	♃	♂	♀	♁	♁										
	♁	♁	♁	♁	♁	♁	♁	♁										
Lucia dñi	1 20	49	7	3	15	22	16	11	24	41	14	8	8	35	19	0		
	2	21	51	19	8	53	15	28	16	10	24	28	15	21	10	22	18	57
	3	22	52	2	49	15	23	16	10	24	14	16	35	12	10	18	54	
	4	23	53	15	55	15	19	16	7	24	17	48	13	59	18	51		
Epiphania dñi	5	24	55	29	II	55	15	15	16	4	23	46	19	2	15	48	18	48
	6	25	56	12	II	55	15	10	16	1	23	32	20	15	17	38	18	44
	7	26	57	26		59	15	6	15	58	23	18	21	29	19	29	18	41
Erhardi	8	27	59	11	♁	16	15	1	15	54	23	4	22	43	21	20	18	38
	9	29	0	25		42	14	57	15	51	22	49	23	57	23	11	18	35
Pauli bere	10	0	1	10	♁	19	14	52	15	48	22	34	25	11	15	2	18	32
	11	1	2	25	♁	6	14	48	15	45	22	18	26	25	26	53	18	28
	12	2	3	10	♁	4	14	43	15	42	22	0	27	39	23	45	18	25
Octava epi	13	3	4	25	♁	0	14	38	15	38	21	41	28	53	0	36	18	22
Foelcis	14	4	5	9	♁	43	14	34	15	34	21	22	0	7	2	27	18	19
	15	5	6	23	♁	56	14	29	15	29	21	2	1	21	4	19	18	16
Barcelli	16	6	7	7	♁	39	14	24	15	25	20	41	2	31	6	12	18	12
Antonij con	17	7	8	20		55	14	20	15	20	20	19	3	49	8	4	18	9
Patrice p.	18	8	9	3	♁	53	14	15	15	16	19	56	5	4	9	56	18	6
	19	9	10	16		29	14	10	15	11	19	33	6	18	11	47	18	3
Fabiani et se	20	10	11	28	♁	45	14	5	15	6	19	10	7	32	13	38	18	0
Agnoris	21	11	12	10	♁	49	14	0	15	2	18	47	8	47	15	29	17	56
Vincentij	22	12	13	22	♁	44	13	55	14	57	18	24	10	1	17	19	17	53
	23	13	14	4	♁	40	13	49	14	52	18	0	11	16	19	9	17	50
Thimothæi	24	14	14	16		33	13	44	14	46	17	36	12	30	20	58	17	47
Pauli cōuer	25	15	15	28	♁	24	13	38	14	40	17	12	13	45	22	46	17	44
	26	16	16	10	♁	10	13	32	14	34	16	47	14	59	24	33	17	40
	27	17	16	21	♁	52	13	27	14	28	16	22	16	13	26	18	17	37
	28	18	17	3	♁	37	13	21	14	22	15	57	17	27	28	4	17	34
	29	19	18	15	♁	34	13	16	14	16	15	32	18	42	29	49	17	31
	30	20	18	27	♁	55	13	11	14	10	15	7	19	56	1	34	17	28
	31	21	19	10	♁	43	13	6	14	4	14	43	21	10	3	19	17	24
						1	0	56	1	27	3	40	2	0	1	40		
Latitudo planetarum ad diem						10	0	59	1	30	4	2	1	47	1	49		
						20	1	1	1	34	4	13	1	22	1	39		

1505 Aspectus lune ad solem et planetas.

Solis et planetarum inter se.

Jan.	☉	♄	♃	♂	♀	♁
	or	or	or	or	or	or
1		△ 16			△ 16	□ 4
2	□ 4	4		△ 9		△ ♄ ♀
3		□ 23				△ 21 △ ♃ ♀
4	△ 17		△ 1	□ 14		
5						△ ♃ ♀
6		* 5	□ 6	* 18	♂ 15	
7						
8			* 8			♂ 20 △ ♂ ♀
9	♂ 5	♂ 5				
10		♂ 8		♂ 20		♂ ♀
11					△ 3	
12			♂ 10			
13	△ 15				□ 7	△ 10
14		* 9		* 19		
15	□ 21	♂ 35			* 15	□ 21
16		□ 12	* 14	□ 23		♂ ☉ ♀
17						
18	* 7	△ 20	□ 22			* 15
19				△ 7		
20					♂ 20	♂ ♄ ♀
21			△ 9			
22						♂ ♀ ♀
23	♂ 18	♂ 56	♂ 19			♂ ☉ ♄
24				♂ 2		♂ 10 ♄ ♄
25						
26			♂ 9		* 11	♂ ☉ ♀ △ ♃ ♀
27						
28		△ 20				
29	* 9			△ 0	□ 7	
30						* 8
31	□ 20	♂ 58	□ 5	△ 7	□ 8	△ 22

1705 Aspectus lune ad solem et planetas Solis et planetarum inter se

Feb.	☉	♄	♃	♂	♀	♁
	oc	or	oc	or	oc	
1						□ 23
2		* 10	□ 12	* 12		
3	△ 6					
4			* 15			△ 9
5					♂ 14	
6		♂ 13		♂ 14		♂ ♃ ♁
7	♂ 15	♁ 12				♁ ♁
8			♂ 15			♂ 22
9						
10		* 15		* 13	△ 0	
11						
12	△ 2	□ 17	* 18	□ 13	□ 8	
13						△ 15
14	□ 10	♁ 19	△ 22	□ 23	△ 18	* 18
15						♂ ♁ ♁
16						□ 2
17	△ 1		△ 8			♂ ♄ ♁
18						* 20
19		♂ 20		♂ 14		
20					♂ 5	♁ ♁ ♁ ♁ ♃
21						
22	♂ 13	♁ 31		♂ 9		
23						
24		△ 21		△ 13		♂ 4
25					* 21	
26						
27		□ 8	△ 7	□ 0		
28	* 0				□ 14	

1506

1506		S A S A S D S D																
Zarnus		☉	☽	♁	♂	♆	♄	♃	♂	♆	♄	♃	♂					
		K	II	Ω	mp	Ω	≡	V	≡									
		ḡ	m	ḡ	m	ḡ	m	ḡ	m	ḡ	m	ḡ	m					
☽	1	20	22	2	40	11	1	10	31	6	35	27	5	2	54	15	53	
	2	21	22	15	52	10	58	10	23	6	29	28	19	2	33	15	49	
	3	22	22	29	33	10	55	10	15	6	24	29	0	34	2	6	15	46
	4	23	21	13	41	10	52	10	7	6	19	0	48	1	33	15	43	
	5	24	21	28	Ω	19	10	49	9	59	6	17	2	2	0	54	15	40
	6	25	20	13	Ω	12	10	46	9	52	6	15	3	17	0	7	15	37
	7	26	20	23	mp	8	10	43	9	45	6	14	4	31	29	14	15	33
☽	8	27	19	12	mp	57	10	40	9	38	6	14	5	45	23	17	15	30
	9	28	18	27	Ω	36	10	37	9	31	6	14	6	59	27	18	15	27
	10	29	18	12	V	7	10	34	9	24	6	14	8	13	26	18	15	24
	11	0	17	26	m	28	10	31	9	17	6	15	9	28	25	17	15	21
	12	1	16	10	m	4	10	28	9	10	6	16	10	42	24	17	15	17
	13	2	15	24	T	20	10	26	9	3	6	18	11	56	23	20	15	14
☽	14	3	14	7	T	45	10	24	8	56	6	21	13	10	22	27	15	11
	15	4	13	20	b	55	10	22	8	49	6	24	14	24	21	36	15	8
	16	5	12	3	b	54	10	20	8	43	6	28	15	39	20	53	15	5
	17	6	11	16	Ω	40	10	18	8	37	6	33	16	53	20	17	15	2
	18	7	10	29	≡	5	10	16	8	31	6	39	18	7	19	47	14	49
	19	8	9	11	≡	5	10	14	8	25	6	45	19	21	19	24	14	56
	20	9	8	22	X	47	10	12	8	19	6	52	20	35	19	9	14	53
☽	21	10	7	4	X	27	10	10	8	13	7	0	21	49	19	2	14	50
	22	11	5	16	Ω	12	10	9	8	7	7	9	23	3	19	1	14	45
	23	12	4	23	V	6	10	8	8	1	7	19	24	17	19	3	14	43
	24	13	3	10	V	9	10	7	9	55	7	29	25	31	19	21	14	40
	25	14	1	22	Ω	17	10	6	7	50	7	39	26	45	19	44	14	37
	26	15	0	4	Ω	32	10	6	7	45	7	49	28	0	20	12	14	34
	27	15	59	16	Ω	54	10	5	7	40	8	0	29	14	20	44	14	30
	28	16	57	29	II	34	10	4	7	36	8	12	0	28	21	24	14	27
☽	29	17	56	12	II	33	10	3	7	31	8	25	1	42	22	9	14	23
	30	18	54	25	Ω	55	10	2	7	26	8	38	2	56	23	0	14	21
	31	19	53	9	Ω	20	10	2	7	22	8	51	4	10	23	55	14	18
Latitudo planetarum ad diem		1	1	4	1	43	3	33	0	22	3	2						
		10	1	5	1	44	3	12	0	41	2	3	Datis					
		20	1	5	1	43	2	51	0	53	0	48						

part. Hippocras. Invenit

☉	☽	♁	♂	♆	♄	♃	♂
1							
2							
3							
4							
5							
6							
7							
8							
9							
10							
11							
12							
13							
14							
15							
16							
17							
18							
19							
20							
21							
22							
23							
24							
25							
26							
27							
28							
29							
30							
31							

1705 Aspectus lune ad solem et planetas Solis et planetarum inter se

Part	☉	♄	♃	♂	♀	♁
	oc	oc	oc	or	oc	
1		* 16	□ 15	* 8		* 1
2	□ 10 24					
3		* 18		△ 0	□ 5	
4	△ 18					
5		♂ 19		♂ 13		△ 4
6						♁♂
7		♂ 19		♂ 13		
8						♂☉♁
9	♂ 1 13	* 21		* 14		♂ 0
10						
11		* 22	□ 17			♂♃♀
12		□ 0			△ 1	△ 22
13	△ 16			△ 22		
14		△ 6	□ 3		□ 11	
15						□ 2
16	□ 2 47		△ 9			
17					* 1	* 8
18	* 18	♂ 23		♂ 16		△☉♂
19						♁♁♂♀♁
20						
21			♂ 8			△☉♄
22					♂ 17	♂ 6
23				△ 19		
24	♂ 6 25	△ 0				
25						
26		□ 12	△ 7	□ 7		
27						* 8
28		* 20	□ 15	* 17	* 2	
29	* 10					□ 19
30			* 21		□ 15	
31	□ 19 46					

1505	S. D. S. D. S. D. S. D. S. D.																							
Aprilis	☉	☽	♄	♃	♂	♀	♁	♂	♀	♁	♂	♀												
	V	♁	♁	♁	♁	♁	♁	♁	♁	♁	♁	♁												
	♁	♁	♁	♁	♁	♁	♁	♁	♁	♁	♁	♁												
1	20	51	23	Ω	1	10	2	7	17	9	5	5	24	24	54	14	14							
2	21	50	7	♁	16	10	2	7	12	9	19	6	38	5	57	14	11							
3	22	48	22	♁	4	10	2	7	8	9	34	7	52	27	4	14	8							
Ambrosij	4	23	46	♁	7	10	2	7	5	9	49	9	6	28	15	14	5							
5	24	44	22	♁	5	13	2	7	2	10	5	10	21	29	30	14	2							
6	25	42	6	♁	42	10	2	6	59	10	21	11	34	0	45	13	58							
7	26	41	21	♁	4	10	2	6	56	10	37	12	48	2	10	13	55							
8	27	39	5	♁	8	10	2	6	53	10	54	14	1	3	35	13	52							
9	28	37	18	♁	59	10	3	6	50	11	11	15	15	5	1	13	49							
10	29	35	2	♁	34	10	3	6	47	11	29	16	28	6 ^a	29	13	46							
11	0	33	15	♁	47	10	4	6	44	11	48	17 ^a	42	7	58	13	42							
12	1	31	28	♁	45	10	5	6	41	12	7	18	56	9	30	13	39							
Tyburij	13	2	29	♁	24	10	6	6	38	12	27	20	9	11	5	13	36							
14	3	27	24	♁	6	10	8	6	36	12	47	21	23	12	42	13	33							
15	4	25	6	♁	49	10	9	6	35	13	8	22	37	14	21	13	30							
16	5	23	19	♁	21	10	10	6	34	13	30	23	50	16	1	13	26							
17	6	21	1	♁	28	10	12	6	32	13	52	25	4	17	42	13	23							
Galeriani	18	7	19	♁	14	10	13	6	31	14	5	26	17	19	25	13	20							
19	8	17	25	♁	0	10	14	6	30	14	38	27	31	21	9	13	17							
20	9	15	6	♁	54	10	16	6	28	15	1	28	44	22	53	13	14							
21	10	12	18	♁	20	10	18	6	27	15	24	29	58	24	39	13	10							
22	11	10	1	♁	20	10	20	6	26	15	47	1	12	26	25	13	7							
Georgij mar	23	12	8	♁	42	10	22	6	25	16	10	2	25	28	13	13	4							
24	13	5	26	♁	30	10	25	6	25	16	33	3	39	0	2	13	1							
Darcia	25	14	3	♁	23	10	27	6	26	16	56	4	53	1	52	12	58							
26	15	1	22	♁	37	10	29	6	26	17	19	6	6	3	42	12	54							
27	15	58	6	♁	16	10	32	6	27	17	43	7	20	5	32	12	51							
Ulialis mar	28	16	56	♁	11	10	34	6	27	18	7	8	33	7	23	12	48							
29	17	53	4	♁	5	10	36	6	28	18	31	9	47	9	15	12	45							
30	18	51	17	♁	55	10	39	6	29	18	56	11	0	11	7	12	42							
Latitudo planetarum ad diem													1	1	4	1	41	2	25	1	3	3	7	
													10	1	3	1	38	2	5	1	5	3	10	♁
													20	1	2	1	36	1	44	1	0	2	32	

1905	Aspectus lune ad solem et planetas.						Solis et planetarū inter se.	
Signū	☉	♄	♃	♂	♀	♁		
		oc	oc	oc	or	or		
1						Δ 23	Δ 4	
2		♂ 5		♂ 4) 8	
3	Δ 2							
4		♂ 0						
5					♂ 15	♂ ♄ ♁	Δ ♄ ♁	
6		* 6		* 7	♂ 8			Δ ♁ ♁ 1
7	♂ 10 28							
8		□ 9 *	3	□ 11				
9								
10		Δ 14	□ 8	Δ 17			Δ 8	
11					Δ 4			
12	Δ 6		Δ 15					Δ ♄ ♁
13					□ 20	□ 0		
24	□ 19 23							Δ ♁ ♁
15		♂ 7		♂ 13		* 16		
16					* 10) 8	
17	* 11		♂ 11					Δ ☉ ♄
18								
19								
20		Δ 7		Δ 17				
21					♂ 15	□ ☉ ♄		
22	♂ 20 51	□ 18	Δ 10		♂ 0			
23				□ 7				
24			□ 18					
25		* 2		* 15				
26						* 23	Δ ♄ ♁	
27	* 19		* 11		* 2		Δ ♄ ♁	
28								
29		♂ 12			□ 11	□ 10		□ ♄ ♁ ♂ ♁ ♁
30	□ 1 59			♂ 2) 8	□ ☉ ♁ □ ♄ ♁

1506	S D S D S D D B A D B																
Quis	O		D		b		4		♁		♀		♃		♄		
	♄	♃	♂	♂	♂	♂	♂	♂	♂	♂	♂	♂	♂	♂	♂	♂	
Philippi et ia	19	48	2	0	10	42	6	30	19	21	12	14	13	0	12	39	
D Inuentio .f. cru	2	20	46	16	34	10	45	6	31	19	47	13	27	14	53	12	35
	4	22	41	16	1	10	52	6	34	20	13	14	41	16	46	12	32
	5	23	38	0	18	10	55	6	36	21	5	17	8	20	34	12	26
Jo. an postā	6	24	36	14	11	10	59	6	38	21	32	18	21	22	28	12	23
	7	25	33	27	44	11	2	6	40	21	59	19	34	24	22	12	20
Apparicio mi	8	26	30	11	0	11	6	6	43	22	27	20	14	26	14	12	17
	9	27	28	24	5	11	9	6	45	22	55	22	0	28	8	12	14
D Epinachi	10	28	25	6	51	11	13	6	47	23	23	23	14	0	3	12	11
	11	29	22	19	19	11	17	6	49	23	51	24	27	1	58	12	7
Pancratij	12	0	20	1	35	11	21	6	51	24	19	25	40	3	53	12	4
Servati ep̄i	13	1	17	13	49	11	25	6	54	24	48	26	53	5	48	12	1
	14	2	14	26	17	11	29	6	58	25	17	28	6	7	42	11	58
Sophie vir	15	3	11	8	55	11	33	7	25	46	29	20	9	36	11	55	
	16	4	8	21	19	11	37	7	6	26	15	0	33	11	29	1	51
D	17	5	6	3	22	11	41	7	10	26	44	1	46	13	22	11	48
	18	6	3	15	22	11	45	7	14	27	14	2	59	15	15	11	45
Potentiane	19	7	0	27	31	11	49	7	18	27	44	4	13	17	7	11	42
	20	7	57	9	59	11	54	7	22	23	14	5	26	18	58	11	39
	21	8	54	22	41	11	59	7	26	28	44	6	39	20	49	11	35
Helene	22	9	52	5	39	12	4	7	30	29	14	7	53	22	39	11	32
	23	10	49	18	50	12	9	7	34	29	44	9	6	24	28	11	29
D	24	11	46	2	17	12	14	7	39	0	mp	14	10	19	26	17	26
Urbani pape	25	12	43	16	5	12	20	7	45	0	44	11	33	23	5	11	23
	26	13	40	0	21	12	25	7	51	1	14	12	46	29	53	11	19
	27	14	37	14	54	12	30	7	56	1	45	13	59	1	40	11	16
	28	15	34	29	26	12	35	8	2	2	16	15	13	3	25	11	13
	29	16	31	13	30	12	40	8	8	2	48	16	30	5	7	11	10
	30	17	28	27	23	12	46	8	13	3	20	17	43	6	49	11	7
D Petronile	31	18	25	11	32	12	51	8	19	3	52	18	56	8	30	11	3
					1	1	1	1	33	1	28	0	48	1	3		
Latitudo planetarum ad diem	10	0	59	1	30	1	14	0	38	0	16	0	16	0	16	0	16
	20	0	57	1	27	1	1	0	22	1	15						

1505	Aspectus lune ad solem et planetas						Solis et planetarum inter se	
2 ^{da}	☉	♄	♃	♂	♀	♁		
		oc	oc	oc	or	or		
1			♂ 8		△ 19	△ 22		
2	△ 8							
3		* 16						
4				* 8				
5		□ 19	* 11				□ ♀ ♁	
6	♂ 20	6		□ 14	♂ 9	♂ 18		
7			□ 17					
8		△ 1		△ 22			♂ ☉ ♁	
9								
10			△ 0				□ ♀ ♁	
11	△ 22				△ 11			
12		♂ 20				△ 5		
13				♂ 22) ♁	
14	□ 12	42		♂ 21		□ 4	□ ♃ ♁	
15						□ 2		
16					* 21		* ♄ ♁	
17	* 4	△ 17						
18						* 0		
19			△ 19	△ 1			□ ☉ ♃	
20		□ 4						
21				□ 12				
22	♂ 8	37	* 12	□ 4	♂ 5		□ ♃ ♁	
23				* 21		♂ 11		
24			* 10				* ☉ ♄	
25								
26			♂ 20		* 23		* ♄ ♁	
27	* 0) ♁ * ♂ ♁	
28			♂ 4	♂ 5		* 8		
29	□ 6	12			□ 6		♂ ☉ ♁	
30						□ 19		
31	△ 12	* 3			△ 13		* ♃ ♁	

1505	S. D. S. D. S. D. S. D. S. D.																
Junius	☉		☽		♄		♃		♂		♀		♁		♁		
	II		Ω	III	III	II	II	II	II	II	II	II	II	II	II	II	
	g	m	g	m	g	m	g	m	g	m	g	m	g	m	g	m	
Procomedis	1	19	22	25	31	12	57	8	25	4	24	20	9	10	10	11	0
Barcellini	2	20	19	9	59	13	3	8	31	4	57	21	23	11	49	10	57
Erasmii	3	21	16	23	40	13	9	8	38	5	30	22	36	13	25	10	54
	4	22	13	6	58	13	15	8	45	6	32	49	14	59	10	51	
Bonifacii epi	5	23	10	20	0	13	21	8	52	6	36	25	3	16	31	10	47
	6	24	7	2	48	13	27	8	59	7	9	26	16	18	1	10	44
	7	25	4	15	22	13	33	9	7	7	42	27	29	19	28	10	41
	8	26	1	27	45	13	39	9	14	8	15	28	43	20	53	10	38
Primi et fe.	9	26	58	9	52	13	45	9	21	8	48	29	56	22	16	10	35
	10	27	55	21	44	13	51	9	28	9	21	1	9	23	36	10	31
Barnabe	11	28	52	3	36	13	58	9	35	9	55	2	22	24	52	10	28
	12	29	48	15	44	14	4	9	43	10	29	3	36	26	4	10	25
	13	30	45	28	16	14	11	9	51	11	3	4	49	27	13	10	22
	14	1	42	10	53	14	17	9	59	11	37	6	2	25	11	18	19
Julii	15	2	39	23	21	14	24	10	8	12	11	7	16	29	18	10	16
	16	3	36	5	47	14	30	10	16	12	45	8	29	0	12	10	13
	17	4	33	18	21	14	37	10	24	13	19	9	42	1	2	10	10
Barci et	18	5	30	1	14	14	43	10	33	13	54	10	56	1	47	10	7
Verusij	19	6	27	14	26	14	50	10	41	14	29	12	9	2	28	10	4
	20	7	24	27	52	14	56	10	50	15	4	13	22	3	2	10	0
Albani	21	8	21	11	36	15	3	10	58	15	39	14	35	3	28	9	57
Zebacij et	22	9	18	25	36	15	10	11	7	16	14	15	48	3	48	9	54
	23	10	15	9	56	15	17	11	16	16	49	17	1	4	0	9	51
Joannis bap	24	11	12	24	33	15	24	11	25	17	24	18	14	4	6	9	48
	25	12	9	9	35	15	31	11	35	17	59	19	27	4	3	9	44
	26	13	6	24	25	15	38	11	44	18	35	20	40	3	51	9	41
	27	14	3	8	45	15	45	11	53	19	11	21	53	3	31	9	38
Leonis	28	15	0	22	40	15	52	12	3	19	47	23	7	3	5	9	35
Petri et pau	29	15	57	6	17	15	59	12	12	20	23	24	20	2	32	9	32
Comemoratio	30	16	54	19	56	16	6	12	22	20	59	25	33	1	53	9	28
					1	0	57	1	23	0	46	0	6	1	24		
Latitudo planetarum ad diem					10	0	56	1	19	0	37	0	16	0	37		
					20	0	55	1	15	0	27	0	34	1	20		

1505	S. D. S. D. S. D. S. D. S. D.																
Junius	☉		☽		♄		♃		♂		♀		♁		♁		
	II		Ω	III	III	II	II	II	II	II	II	II	II	II	II	II	
	g	m	g	m	g	m	g	m	g	m	g	m	g	m	g	m	
Procomedis	1	19	22	25	31	12	57	8	25	4	24	20	9	10	10	11	0
Barcellini	2	20	19	9	59	13	3	8	31	4	57	21	23	11	49	10	57
Erasmii	3	21	16	23	40	13	9	8	38	5	30	22	36	13	25	10	54
Bonifacii epi	5	23	10	20	0	13	21	8	52	6	36	25	3	16	31	10	47
Julii	15	2	39	23	21	14	24	10	8	12	11	7	16	29	18	10	16
Leonis	28	15	0	22	40	15	52	12	3	19	47	23	7	3	5	9	35
Petri et pau	29	15	57	6	17	15	59	12	12	20	23	24	20	2	32	9	32
Comemoratio	30	16	54	19	56	16	6	12	22	20	59	25	33	1	53	9	28
Latitudo planetarum ad diem					10	0	56	1	19	0	37	0	16	0	37		
					20	0	55	1	15	0	27	0	34	1	20		

1505 Aspectus lune ad solem et planetas Solis et planetarū inter se

Jun.	☉	♄	♃	♂	♀	♁
	oc	oc	oc	oc	oc	oc
1			* 22	* 16		
2		□ 6			△ 4	
3				□ 23		
4		△ 12	□ 4			
5	♁ 6	44			♁ 10	
6			△ 13	△ 8		
7					♁ 9	
8						
9		♁ 8				♁♁
10	△ 13				△ 22	♁♁♁
11			♁ 12	♁ 13		
12					△ 22	
13	□ 5	23			□ 15	
14		△ 7				
15	* 20				□ 13	
16		□ 17	△ 9	△ 15	* 6	
17						
18			□ 18			* 1 * 4 ♁
19		* 1	□ 0			
20	♁ 18	14	* 23			
21				* 7	♁ 6	
22					♁ 13	* ♁ ♁
23		♁ 9				♁♁
24						* ☉ ♁
25	* 5		♁ 3	♁ 15	* 18	
26						* 15
27	□ 10	8	* 12			
28					□ 1	□ 18
29	△ 19	□ 17	* 11			
30				* 2	△ 12	△ 20

1505	S. D. S. D. S. D. S. D. S. D.																
Julius	☉	☽	♄	♃	♂	♀	♁	♁	♁	♁							
	☉	☽	♄	♃	♂	♀	♁	♁	♁	♁							
	h	m	h	m	h	m	h	m	h	m							
1	17	51	3	23	16	13	12	31	21	35	26	46	1	7	9	25	
Vincenzo ma	2	18	48	16	29	16	20	12	41	22	11	27	59	0	13	9	22
	3	19	45	29	14	16	28	12	51	22	47	29	13	29	14	9	19
	4	20	42	11	47	16	35	13	1	23	23	0	26	28	11	9	16
Octava petri	5	21	39	24	8	16	42	13	11	23	59	1	39	27	8	9	12
	6	22	36	6	23	16	50	13	22	24	35	2	52	26	4	9	9
	7	23	33	18	26	16	57	13	32	25	12	4	5	25	0	9	6
	8	24	30	0	20	17	4	13	42	25	49	5	19	23	58	9	3
	9	25	28	12	3	17	12	13	53	26	27	6	32	23	1	9	0
Septē fratru	10	26	25	23	42	17	19	14	3	27	4	7	45	22	8	8	56
	11	27	22	5	38	17	27	14	13	27	42	8	58	21	18	8	53
Margarete	12	28	19	17	56	17	34	14	24	28	19	10	11	20	36	8	50
	13	29	16	0	40	17	42	14	35	23	57	11	24	20	2	8	47
	14	0	14	13	30	17	49	14	45	29	34	12	37	19	35	8	44
Divino apo	15	1	11	26	11	17	57	14	57	0	12	13	50	19	15	8	40
	16	2	8	9	23	18	4	15	9	0	49	15	3	19	3	8	37
Alexij	17	3	6	22	45	18	12	15	20	1	27	16	16	19	0	8	34
	18	4	3	6	28	18	19	15	31	2	5	17	30	19	4	8	31
Braxedis ꝑ	19	5	0	20	28	18	27	15	43	2	43	18	43	19	16	8	28
	20	5	58	4	43	18	34	15	54	3	21	19	56	19	31	8	24
Maria mag	21	6	55	19	7	18	42	16	5	4	0	21	9	19	56	8	21
Spollinaria	22	7	52	3	51	18	50	16	17	4	38	22	23	20	29	8	18
	23	8	50	13	44	18	58	16	28	5	16	23	36	21	7	8	15
	24	9	47	3	47	19	5	16	40	5	55	24	49	21	50	8	12
Jacobi apo	25	10	44	18	37	19	13	16	52	6	33	26	3	22	37	8	9
Anne	26	11	42	2	58	19	21	17	4	7	11	27	16	23	29	8	6
	27	12	40	16	51	19	29	17	16	7	50	28	29	24	26	8	3
Pantaleonis	28	13	37	0	16	19	37	17	27	8	29	29	43	25	27	8	0
	29	14	35	13	28	19	45	17	39	9	8	0	56	26	32	7	57
	30	15	33	26	21	19	53	17	51	9	47	2	9	27	41	7	53
	31	16	30	8	57	20	1	18	3	10	26	3	22	28	53	7	50
Latitudo planetarum ad diem	1	0	55	1	12	0	20	0	53	3	41						
	10	0	55	1	10	0	13	1	14	3	59						
	20	0	54	1	8	0	8	1	16	2	4						

1505
30
1
2
3
4
5
6
7
8
9
10
11
12
13
14
15
16
17
18
19
20
21
22
23
24
25
26
27
28
29
30
31

1705 Aspectus lune ad solem et planetas.

Solis et planetarum inter se.

Jul.	☉	♄	♃	♂	♀	♁
	oc	oc	oc	oc	oc	oc
1		□ 17				
2	△ 0		□ 12			
3						
4	♁ 18 58	△ 3				
5			△ 0	♁ 17	♁ 6	
6		♁ 21				♁♁
7						*♁♁
8						♁☉♁
9			♁ 4		△ 21	
10	△ 6			♁ 7		
11					△ 8	
12	□ 21 22	△ 0				□ 6 *☉♁
13					□ 22	
14		□ 8	△ 3			* 12
15	* 10		△ 8			
16		* 16	□ 11		* 12	
17			□ 17			
18			* 16		♁ 22	
19				* 22		♁♁♀
20	♁ 2 28					♁♁
21		♁ 0		♁ 4		
22			♁ 21			
23					* 4	
24	* 10		♁ 4			
25		* 2			* 15	□ 8
26	□ 16 32					
27		□ 6	* 1		□ 23	△ 16
28				* 16		
29	△ 3	△ 12	□ 8			
30				△ 12		
31			△ 18	□ 3		

1505	S. A. S. D. S. D. S. A. S. A.																
Augustus	o	b	o	4	7	9	o	o	o	o	o	o					
	Ω	♁	♂	♄	♃	♂	♄	♃	♂	♄	♃	♂					
Petri ad vñ	1	17	28	21	10	20	9	15	15	11	5	4	35	0	9	7	47
Stephani	2	18	26	3	15	20	17	18	27	11	4	5	49	1	28	7	44
Syn pape	6	22	17	20	5	20	49	19	16	14	20	10	41	7	6	7	31
Zifre	7	23	15	2	37	20	56	19	28	15	0	11	55	8	35	7	28
Eriaci et fo	8	24	13	14	13	21	4	19	41	15	40	13	8	10	5	7	35
Laurētij mar	10	26	8	8	24	21	20	20	5	17	1	15	35	13	13	7	18
Cyburij et	11	27	6	21	9	21	28	20	18	17	41	16	48	14	49	7	15
Clare	12	28	4	4	9	21	35	20	30	18	21	18	1	16	26	7	12
Hippolyti	13	29	2	17	21	21	43	20	43	19	2	19	15	18	5	7	9
Assumptio	15	0	58	4	45	21	59	21	8	20	22	21	42	21	26	7	2
Agapiti	18	3	52	28	8	22	22	21	46	22	25	25	23	26	32	6	13
Bernardi	20	5	48	27	25	22	37	22	11	23	47	27	50	29	59	6	46
Timothei	22	7	44	27	17	22	53	22	26	25	9	0	18	3	28	6	40
Berolemei	24	9	41	26	1	23	18	23	2	26	31	2	45	6	58	6	33
Augustini	28	13	35	18	29	23	33	23	52	29	16	7	39	14	2	6	21
Decollatiō	29	14	34	0	40	23	45	24	5	29	58	8	52	15	48	6	17
Latitudo planetarum ad diem	10	0	57	1	5	0	1	1	22	1	1	22	1	1	1	1	17
	20	0	59	1	4	0	3	1	13	1	17						

1505 Aspectus lune ad solem et planetas. Solis et planetarum inter se.

Aug.	☉	♃	♄	♅	♆	♁
	oc	oc	cc	cc	cc	cc
1					♁ 21	
2				△ 18		♁♁
3	♁ 9	♁ 10	♁ 11			♁♁♃
4						
5			♁ 21		♁ 11	
6						
7						△ 13
8	△ 22	△ 14		♁ 3		
9						
10			△ 23		△ 17	□ 11
11	□ 12	□ 4	□ 1			
12						
13	* 22	* 8	□ 6	△ 4	□ 4	* 2
14						♁♃♁ *♁♁
15			* 12	□ 10	* 14	♁♃♁
16						♁♁
17		♁ 15		* 15		♁ 21
18	♁ 10	♁ 18				*♃♁
19			♁ 16			
20				♁ 1		
21			* 17	♁ 21		
22	* 19					* 12
23		□ 19	* 19			
24					* 12	□ 22
25	□ 2	12				
26		△ 1	□ 1	* 10		△ 14
27	△ 12				□ 2	♁♁♁
28			△ 11	□ 23		
29					△ 19	♁♁
30		♁ 23				
31				△ 16		

1506		S. A. S. A. S. D. S. D. S. D.																
September		☉	☽	♄	♃	♂	♀	♁	♂	♁	♁	♁	♁					
		mp	K	Ω	mp	♁	♁	♁	♁	♁	♁	♁	♁					
Aegidij abba	1	17	29	6	15	24	6	25	44	2	3	12	33	21	5	6	8	
	2	18	28	18	6	24	14	25	57	2	44	13	46	22	50	6	5	
	3	19	26	29	57	24	21	25	10	3	26	15	0	24	35	6	1	
	4	20	25	11	V	45	24	28	25	23	4	8	16	13	26	19	5	58
	5	21	24	23	33	24	35	25	36	4	50	17	27	28	3	5	55	
D Magni	6	22	23	5	22	24	42	25	49	5	32	18	40	29	47	5	52	
	7	23	22	17	23	24	49	26	2	6	14	19	54	1	31	5	49	
Natalis ma	8	24	20	29	44	24	56	26	16	6	57	21	8	3	15	5	45	
Borgonij	9	25	19	12	II	32	25	3	26	30	7	39	22	21	4	58	5	42
	10	26	18	25	37	25	10	26	43	3	21	23	35	6	39	5	39	
Proti et bya	11	27	17	9	9	25	17	26	56	9	4	24	49	8	20	5	36	
	12	28	16	22	59	25	24	27	9	9	46	26	2	10	1	5	33	
D Exultatio. ser	13	29	15	7	23	25	31	27	22	10	29	27	16	11	41	5	30	
	14	30	14	22	5	25	38	27	36	11	11	28	29	13	20	5	27	
Euphemie	15	1	13	6	mp	56	25	45	27	49	11	54	29	43	14	58	5	24
	16	2	12	21	6	46	25	51	28	2	12	37	0	56	17	35	5	21
	17	3	12	6	30	25	58	28	15	13	20	2	10	18	11	5	18	
	18	4	11	21	9	26	4	28	28	14	3	3	23	19	46	5	14	
D	19	5	10	5	M	43	26	11	28	31	14	46	4	37	21	21	5	11
	20	6	9	20	9	26	17	28	54	15	29	5	50	22	55	5	8	
Darbei apo	21	7	8	4	F	14	26	24	29	7	16	12	7	4	24	27	5	5
Dauricij et	22	8	8	17	b	59	26	30	29	19	16	55	8	17	25	57	5	2
	23	9	7	1	20	26	37	29	32	17	38	9	31	27	26	4	58	
	24	10	7	14	27	26	43	29	45	18	21	10	44	28	13	4	55	
	25	11	6	27	20	26	50	29	56	19	5	11	58	0	M	17	4	52
D Cosme et	26	12	6	9	50	26	56	0	10	19	48	13	11	1	40	4	49	
	27	13	5	21	55	27	2	0	23	20	31	14	25	3	2	4	46	
	28	14	5	3	39	27	8	0	35	21	15	15	39	4	24	4	42	
D Michaelis ar	29	15	5	15	18	27	14	0	48	21	58	16	52	5	43	4	39	
D Hieronymi	30	16	4	27	0	27	19	1	0	22	41	18	6	6	58	4	36	
Latitudo planearum ad diem		1	1	1	1	1	1	1	1	1	1	1	1	1	1	1	1	1
		10	1	2	1	5	0	8	0	41	0	25	0	35	0	25	0	35
		20	1	4	1	5	0	10	0	17	1	44	0	35	0	25	0	35

1705 Aspectus lune ad solem et planetas.

Solis et planetarum inter se.

Sep.	☉	♄	♃	♂	♀	♁
	or	ec	oc	ec	oc	
1						
2	♁ 1	14	♁ 15		♁ 11	
3						♁ 4 ♁
4				♁ 10		
5		△ 2				
6			♁ 0			
7	△ 13	□ 16	△ 18			
8					△ 8	
9		* 23		△ 31		
10	□ 1	41	□ 2		□ 23	♁ ☉ ♁
11			△ 0			* ♁ ♁
12	* 10		* 11	□ 5		
13			□ 5		* 8	♁ ♁
14		♁ 6		* 11		
15			* 8			
16	♁ 18	36	♁ 10			
17					♁ 21	
18		* 9		♁ 22		
19			♁ 16			
20		□ 11	* 15			
21	* 6					
22		△ 16	□ 21		* 17	* ♁ ♁
23	□ 15	59		* 16		
24			* 8			
25			△ 5		□ 6	
26	△ 5		□ 22	□ 8		♁ ♁
27		♁ 11				
28					△ 2	
29			△ 16	△ 3		
30			♁ 9			

1705 **Aspectus lune ad solem et planetas.** **Solis et planetarū inter se.**

☉	♂	♂	♂	♂	♂	♂
or	or	cc	cc	cc		
1	♂ 15	36				
2		△ 14				
3					♂ 18	
4				♂ 23	♂ 19	
5		□ 2	△ 10			
6						
7	△ 2	* 11	□ 20			□ ♀♂
8						△ 20 □ ♀♀
9	□ 13	10		△ 21	△ 21	♂♂♀
10			* 3)♂
11	* 18	♂ 20				
12			□ 2	□ 4		* ☉ ♀
13					* 5	* ♀♀
14		♂ 5	* 4	* 8		
15		* 22				
16	♂ 4	3				* ♀♂
17					♂ 10	
18		□ 1	* 11	♂ 14	♂ 22	
19						
20	* 20	△ 6	□ 17			
21						* 18
22						
23	□ 9	0	△ 2	* 10)♂
24		♂ 22			* 0	□ 1
25			□ 23			
26	△ 0				△ 18	△ 10
27						
28			♂ 2	△ 17		
29					△ 13	♂ ☉ ♀
30		△ 0				
31	♂ 12	14			♂ 5	

1505		S. A. S. A. S. A. S. A. S. A.																	
November		☉	☽	♁	♂	♄	♃	♂	♁	♂	♁								
		♏	♏	♏	♏	♏	♏	♏	♏	♏	♏								
D	Omnium san	1	18	14	24	5	29	46	7	22	16	26	27	10	13	33	2	55	
	Uniaris	2	19	14	6	33	29	49	7	33	17	11	28	23	13	1	2	52	
		3	20	15	19	8	29	52	7	44	17	56	29	36	12	33	2	48	
		4	21	16	1	59	29	55	7	55	18	42	0	49	12	8	2	45	
		5	22	17	15	20	29	58	8	6	19	27	2	1	11	47	2	42	
	Leonardi	6	23	18	28	31	0	mp	1	8	17	20	13	3	14	11	30	2	39
		7	24	19	12	32	0	3	8	28	20	58	4	27	11	17	2	35	
D		8	25	20	26	14	0	5	8	39	21	44	5	39	10	11	2	32	
		9	26	21	10	16	0	7	8	49	22	29	6	52	11	10	2	29	
		10	27	22	24	53	0	9	8	59	23	15	8	5	11	17	2	26	
	Darini epi	11	28	23	9	50	0	12	9	9	24	1	9	17	11	26	2	23	
		12	29	24	24	44	0	14	9	19	24	46	10	30	11	41	2	19	
	Bicij	13	0	25	9	14	0	16	9	28	25	32	11	42	12	0	2	16	
		14	1	26	23	27	0	18	9	39	26	18	12	55	12	27	2	13	
D		15	2	27	2	18	0	20	9	49	27	3	14	7	13	0	2	10	
		16	3	29	0	55	0	22	9	59	27	49	15	19	13	36	2	7	
		17	4	30	4	15	0	23	10	9	28	34	16	30	14	16	2	3	
		18	5	31	17	19	0	24	10	19	29	20	17	41	15	0	2	0	
	Elizabeth	19	6	32	0	2	0	25	10	28	0	5	18	52	15	49	1	57	
		20	7	33	12	30	0	26	10	37	0	51	20	3	16	42	1	54	
		21	8	35	24	57	0	28	10	46	1	37	21	15	17	38	1	51	
D		22	9	36	7	30	0	29	10	55	2	22	22	26	18	37	1	47	
	Clementis	23	10	37	20	9	0	30	11	4	3	8	23	37	19	39	1	44	
		24	11	39	2	30	0	31	11	13	3	54	24	43	20	45	1	41	
	Katherine	25	12	40	14	29	0	32	11	22	4	40	25	59	21	56	1	38	
	Conradi	26	13	41	26	18	0	32	11	31	5	27	27	10	23	11	1	35	
		27	14	43	8	17	0	33	11	40	6	14	28	20	24	27	1	31	
		28	15	44	20	21	0	33	11	49	7	0	29	30	25	45	1	28	
D		29	16	46	2	59	0	34	11	57	7	47	0	40	27	4	1	25	
	Andree apo	30	17	47	15	41	0	34	12	5	8	34	1	50	28	27	1	22	
							1	1	12	1	10	0	10	1	22	1			
	Latitudo planetarum ad diem	10	1	15	1	12	0	9	1	45	2	10							
		20	1	19	1	15	0	8	2	7	1	43							

1505
 1
 2
 3
 4
 5
 6
 7
 8
 9
 10
 11
 12
 13
 14
 15
 16
 17
 18
 19
 20
 21
 22
 23
 24
 25
 26
 27
 28
 29
 30
 31

1705 Heub	Aspectus lune ad solem et planetas						Solis et planetarum inter se					
	☉	♄	♃	♂	♀	♁	or	or	oc	oc	or	
1		□ 11										
2			△ 2	♂ 22								
3		* 20			♂ 22					△ ♄ ♁		
4			□ 11							△ 18		
5	△ 13											
6			* 17							□ 22	♁	
7	□ 22	fo		△ 16								
8		♂ 7			△ 19							
9				□ 21						* 2		
10	* 5		♂ 23		□ 23							
11										□ ♃ ♁		
12		* 10		* 0								
13					* 5	♂ 5				□ ☉ ♄		
14	♂ 15	23	□ 12							* ♁ ♁		
15			* 5									
16		△ 18		♂ 13								
17			□ 11							* 20		
18					♂ 1							
19	* 15		△ 21							♁ ♁ ♄ ♁ ♁		
20										□ 9		
21		♂ 11		* 14								
22	□ 4	47								△ 23		
23					* 7					* ☉ ♃		
24	△ 20		♂ 18	□ 3								
25												
26		△ 9		△ 20	□ 2							
27												
28		□ 20			△ 21	♂ 11						
29			△ 17									
30	♂ 4	45										

1505	S. A. S. A. D. A. D. S. D.																	
December	☉		☽		♁		♂		♀		♃		♄		♅			
	⋈	⋈	⋈	⋈	⋈	⋈	⋈	⋈	⋈	⋈	⋈	⋈	⋈	⋈	⋈	⋈		
	g	m	g	m	g	m	g	m	g	m	g	m	g	m	g	m		
	1	18	49	28	33	0	35	12	13	9	20	3	0	29	13	1	19	
	2	19	50	11	42	0	35	12	21	10	7	4	10	1	22	1	15	
	3	20	51	25	9	0	35	12	30	10	5	4	20	2	51	1	11	
Barbare f.	4	21	52	9	3	0	34	12	38	11	41	6	30	4	21	1	9	
	5	22	54	23	19	0	33	12	46	12	27	7	40	5	52	1	6	
D Nicolai epi	6	23	55	7	mp	32	0	32	12	54	13	14	8	49	7 ^m	25	1	3
	7	24	57	21	21	0	31	13	2	14	1	9	58	9	0	0	59	
Coceptio ma	8	25	58	5	26	0	30	13	9	14	48	11	7	10	37	0	16	
	9	27	0	19	45	0	29	13	16	15	35	12	16	12	16	0	13	
	10	28	1	4	m	22	0	28	13	23	16	22	13	24	13	56	0	10
	11	29	3	18	47	0	27	13	30	17	9	14	33	15	37	0	47	
	12	0	b	5	3	53	0	26	13	36	17	56	15	41	17	19	0	44
D Lucie	13	1	6	16	32	0	25	13	41	18	43	16	49	19	1	0	41	
	14	2	8	29	49	0	24	13	50	19	30	17	57	20	43	0	38	
	15	3	9	12	b	54	0	23	13	57	20	17	19	5	22	27	0	35
	16	4	11	25	45	0	21	14	4	21	4	20	12	24	12	0	32	
	17	5	12	8	22	0	19	14	10	21	51	21	19	25	59	0	28	
	18	6	13	20	41	0	17	14	16	22	38	22	26	27	44	0	25	
	19	7	15	2	47	0	15	14	21	23	25	23	33	29	31	0	22	
D	20	8	16	14	45	0	13	14	26	24	12	24	39	1	19	0	19	
Thome apo	21	9	17	26	59	0	11	14	32	24	59	25	45	3	7	0	16	
	22	10	19	9	32	0	9	14	37	25	46	26	51	4	56	0	12	
	23	11	20	22	3	0	7	14	42	26	33	27	57	6	45	0	9	
	24	12	22	4	23	0	5	14	48	27	20	29	3	8	34	0	6	
Nacalis dñi	25	13	23	16	37	0	3	14	53	28	7	0	8	10	23	0	3	
Stephani	26	14	25	28	57	0	0	14	58	25	54	1	13	12	9	0	0	
D Joānis euā	27	15	26	11	34	29	57	15	3	29	41	2	18	13	59	29	56	
Innocenti	28	16	27	24	25	29	54	15	7	3	28	3	23	15	49	29	53	
Thome epi	29	17	29	7	37	29	51	15	11	1	15	4	28	17	38	29	50	
	30	18	30	21	2	29	48	15	15	2	2	5	32	19	28	29	47	
Silvestri	31	19	31	4	43	29	45	15	18	2	49	6	36	21	18	29	44	
					1	1	22	1	20	0	8	2	17	0	24			
Latitudo planetarum ad diem					10	1	25	1	25	0	7	2	19	0	43			
					20	1	25	1	29	0	7	2	10	1	40			

1505

Aspectus lune ad solem et planetas.

Solis et planetarū inter se.

Decēb.	☉	♃	♄	♅	♆	♇
	or	or	oc	oc	or	
1		* 4		♄ 21		
2			□ 2			□ ♃ ♇
3					♄ 20	△ 16) ♄
4	△ 23		* 6			
5		♄ 13				□ ♄ ♄
6				△ 11		□ 0
7	□ 6 37					
8			♄ 14	□ 17	△ 11	* 9
9	* 14	* 18				* ♄ ♇
10				* 21	□ 17	△ ♄ ♇ * ♄ ♇
11		□ 20				
12			* 17			△ ☉ ♃
13					* 1	♄ 6
14	♄ 4 51	△ 2				
15			□ 2	♄ 15		
16) ♄
17			△ 12			
18		♄ 19			♄ 4	* 15
19	* 9					
20				* 10		△ ♃ ♇
21						□ 16
22	□ 1 47		♄ 10			
23		△ 16		□ 9	* 13	
24	△ 17					△ 10
25						
26		□ 3		△ 0	□ 5	
27			△ 8			□ ☉ ♄
28		* 10			△ 19	□ ♄ ♇
29	♄ 19 18		□ 15			♄ 21 ☉ ♇
30				♄ 21) ♄
31			* 19			

