Badische Landesbibliothek Karlsruhe

Digitale Sammlung der Badischen Landesbibliothek Karlsruhe

Diurnale cisterciense - Cod. Güntersthal 7

[Günterstal], [Anfang 14. Jahrh.]

urn:nbn:de:bsz:31-162460

Visual Library

BLB BADISCHE LANDESBIBLIOTHEK
gefördert durch
Baden-Württemberg
MINISTERIUM FÜR WISSENSCHAFT, FORSCHUNG UND KUNST

Günterstal 7

BLB BADISCHE LANDESBIBLIOTHEK
gefördert durch Baden-Württemberg
MINISTERIUM FÜR WISSENSCHAFT, FORSCHUNG UND KUNST

BLB BADISCHE LANDESBIBLIOTHEK
gefördert durch Baden-Württemberg
MINISTERIUM FÜR WISSENSCHAFT, FORSCHUNG UND KUNST

BLB BADISCHE LANDESBIBLIOTHEK
gefördert durch Baden-Württemberg
MINISTERIUM FÜR WISSENSCHAFT, FORSCHUNG UND KUNST

Breviar. Cistertiense
Gunterthal. 7

Colla. Ds qui sollempnitate. Fr. iiii. Bn. Stetit ihe in medio discipulorum suorum et dixit eis par uobis alla. alla Colla.

Ds qui ecclesiam tuam nouo semper fetu multiplicas. Accede famulis tuis. ut sacramentum uiuendo teneant. quod fide perceperunt. P. Ad m. Obtulerunt discipuli domino partem piscis assi et fauum mellis alla alla alla. Colla.

Ds qui ecclesiam. Fr. iiii. Bn. Mittite in dexteram nauigii rete et inuenietis al.

Ds qui nos resurrectionis Col. dulce annua sollicitate letificas. Accede propitius. ut per temporalia festa que agimus. peruenire ad gaudia eterna mereamur. P. e. Ad m. Hec

G. B. HOFBIBLIOTHEK KARLSRUHE

iam tercio manifestauit se ihc post quam
resurrexit a mortuis alla. Coll. Ds
qui nos resur. Fr. v. ad Bn. Maria stabat
ad monumentum plorans uidit angelos
in albis sedentes et sudarium quod fuerat
Ds sup caput ihu alla. Colla.
Ds qui diuersitatem gentium in con
fessione tui nominis adunasti. da ut re
nasti fonte baptismatis. una sit
fides mentium et pietas actionum
p. ad. m. Tulerunt dnm meum et nescio
ubi posuerunt eum si tu sustulisti eum dicito mihi
alla et ego eum tollam al. Colla. Ds qui
diuersit. Fr. vi. Bn. Vndecim apli
discipli in galilea uidentes dnm ado
rauerunt alla. Colla.

Omnipotens semper deus qui pascale sa
cramentum in reconciliationis
humane federe contulisti. da men
tibus nostris. ut quod fessione celebramus
mittemur effectu. Per. ad m. Data est
mihi omnis potestas in celo et in terra alleluia. Colleta.
Omnipotens semper. Sabbato ad B. Currebant
duo simul et ille alius discipulus precurrit
cicius petro et venit prior ad monumentum alleluia.
Concede quesumus omnipotens deus ut qui Colleta.
festa paschalia venerando
egimus. per hec contingere ad gaudia
eterna mereamur. Per. ad. vs. Capitulum.
Omne quod natum est ex deo vin
cit mundum. et hec est victoria
que vincit mundum. fides nostra.

Resurrexit dñs. Resurrexit dñs de se. Ad
mag. Cũ esset sero die illa una sabbor et
fores essent clause ubi erant discipli con
gregati stetit ihc in medio et dixit eis
Pax vob alla. Colla.
Pra qs omnipx ds. ut qui pasca
lia festa pegimus. hec te largente
moribus et vita teneamus. P. In oct.
pasche. Jul. Omne qd natũ. Ad
Bñs Post dies octo tamus clausis in
gressus dñs dixit eis pax vob alla. Col.
Pra qs omnipx ds. Ad. vi. et ix. Capl.
et Colla qre in die pasce. Ad. m. Multa
quidẽ et alia signa fecit ihc in cõspectu
discipulor suor alla que nõ s scripta in lib
hoc alla. Coll. Pra qs omnipx ds.

Hic incip̄ ordo de p̄uatis dieb; ab oct. pa
Esche usq; ad Rogationē. In. u. R.
Epulemꝰ n̄ in fermēto ueteri neq;
in fermēto malicie et nequicie: s̄
in azimis sinceritatis et uerita
tis. ℣. Surrexit dn̄s uere. Colla.
Pr̄a q̄s omp̄c et misericors d̄s
ut in resurresurrectioē dn̄i n̄ri ie
su xp̄i p̄cipiam̄ ueraciter portio
Xp̄e. tradit̄ ē In l. Ca ne. p e.
ppt̄ delicta n̄ra. et resurrexit
ppt̄ iustificationē n̄ram. iusti
ficati g̃ p fidem pacem habeam̄
Vos aut̄ gen̄ elec ad iii ad d̄m. Cap.
tū regale sacerdociū. gens sc̄a
ppls ac quisitionis. ut uirtutes

ãnuntietis eĩ qui de tenebris uos
uocauit ĩ admirabile lumẽ suũ.
Col. Vs q̃ ds in xp̃o renatos genꝰ re
giũ et sacerdotale fecisti. da
nob̃ et uelle et posse que p̃cipis
ut ppl'o ad eternitatẽ uocato una
sit fides mentiũ. et pietas actio
Cap. Ds uero suscitauit ad. viii. ꝑe.
Dilm amortuus tercia die qui
uisus ẽ ꝑ dies multos: hus qui
simul ascenderãt cũ eo de galilea
Pr̃a q̃s omp̃c ds. Coll' ĩ ierl'm.
Pt q̃ grãm dñice resurrecti
onis agnouimꝰ. tp̃i ꝑ amorẽ sp̃c
Cap. Damorte aĩe resurgamꝰ. ꝑe. Col. eiꝰ de.
Deponentes omnẽ maliciã ꝛ om

nē dolum et simulatiōes et inui
dias et omnes detractiones sicut
modo geniti infantes rationabi
les sine dolo lac cōcupiscite. ut in
eo crescatis in salutē. si tamē gus
tastis quā dulcis ē dn̄s. Colla.
Gaudeat dn̄s plebs fidelis et
cū ꝓpe recolit saluationis ex
ordia. ei ꝑmoueat augmētis. ꝑ. ad
.vs. Dn̄s aūt pacis ℟. Surrexit dn̄s de se.
℣. Resurrexit dn̄s. Aūt. ad bn̄s. ꝛ ad .ij. a
diebꝫ pasche. usq; ad ascensiōem dn̄i. ad
fr. ii. Bn̄s Surgens ihc mane ꝑma sabbi
apparuit ꝑmo marie magdalene de
qua eiecerat septē demonia alla. ad .ij.
Ihm quē queritis n̄ ē hic sꝫ surrexit re

cordamini qualiter locutus sit uobis dum ad b
huc in galilea esset alleluia. Fer. iiii. Surrexit
enim sicut dixit dominus et precedet uos in galileam
alleluia ibi eum uidebitis alleluia. al. al. Ad Bn. a
In galilea ihesum uidebitis sicut dixit uobis al.
Fer. iiii. Surrexit dominus de sepulcro qui pro
nobis pependit in ligno alleluia. al. al. Ad m.
Angelus autem domini descendit de celo et accedens
reuoluit lapidem et sedebat super eum all.
al. Fer. v. B. Erat autem aspectus eius sicut ful
gur uestimenta eius sicut nix al. al. Ad m. Pri
more autem eius exterriti sunt custodes et facti sunt
uelut mortui al. Fer. vi. B. Et respici
entes uiderunt reuolutum lapidem erat
quippe magnus ualde al. Ad m. Mane
nobiscum quoniam ad uespasciet et inclinata est

ia dies alla al. Sab. Bn. Et intrauit
cu illis et factu e du recumberet cu illis
accep panem et benedixit fregit et porrige
bat illis al. Sab. an pma dnica p oct.

Xpc passus e p nob Cap. pasce.
ub relinquens exemplu. ut se
quamini uestigia ei. qui pctm no
fecit nec inuentus e dolus in ore
ei. R. Ego sic uitis fructificaui suaui
tate odoris alla transite ad me omis
qui concupiscitis me et a generationib; me
is ad implemini alla. V. Ego diligen
tes me diligo et qui mane uigilauerint
ad me inuenient me. Transite. V. Resur
rexit. Ad. m. Hec aut scripta sunt ut creda
tis qua ihc e xpc fili di et ut credentes

uitā habeatis in nomīe dñi ipi' alla. Coll.
Ds q̄ in filii tui humilitate iacē
tem mundū erexisti fidelib; tu
is ꝑpetuā ꝯcede leticiā. ut q̄s ꝑpetue
mortis eripuisti casib; gaudiis fa
cias sempiternis ꝑfrui. Pe. In l. alla.
Caplm. B enedictio et cla. Rs ur
rexit dñs ve. ℣ Dicite in nat. Ad Bn Ego
sū pastor bon' q̄ pasco oues meas ⁊ po
nib; meis pono aīam meā al'. Col'. Ds
q̄ in filii. ad. iii. X pē passus. Col'.
Ds q̄ in filii. ad. vi. X pē resurgēs.
Qui Ds ad eternā uitā in xpi re Coll'.
surrectiōe nos reparas erige
nos ad cōsedentē in dextera tua nrē
salutis auctorē. ut qui ꝑpt nos

iudicandus aduenit. p nob iudi
caturus aduenit. Pe. ad ir. X pc
Osemel p peccatis. Colla.
Concede qs omp̄ ds. ut uete
re hoiem deponentes cū actib; suis
illi' ꝯuersatioē iuuam'. ad cui nos sb
stantiā pascalib; remedus tr̄stu
listi. Pe. ad v. an. alla. Cap. X pc
passus. R. Surrexit dn̄s de se. v. Resur
rexit. ad m. Ego sū pastor ouiū ego sū
uia ⁊ ueritas ego sū pastor bon' ⁊ cognosco
meas ⁊ cognoscunt me mee alla. Sab'
an. do. ii. p' oct. pasce. ad. s. Coplin.
Obsecro uos tanq̄m aduenas
et pegnos abstinere uos a car
nalib; desiderus que militāt ad

ūsus aīam cōūsationē urām ī
t̄ gentes habentes bonā: ut in eo
qd detrectant de uob: tanqm de
male fcōrib; ex bonis opib; uos
ɔsiderantes glificent dm in die
uisitationis. ad m. Alias oues ha
beo que n̄ sūt ex hoc ouili ⁊ illas oportet me
adducē et uocē meā audiet ⁊ fiet unū
ouile ⁊ unus pastor alla. Colla.

Rx. Surrexit. ỹ. Resurrexit.

Os qui errantib; ut in uiam
possint redire iusticie ūitatis
tue lumē ostendis. da cunctis qui
xpana pfessiōe censent. et illa re
spuere que huic inimica sūt nōi.
et ea que sūt apta sectari. p. Dō. iii.
p oct. pasce. Capl. Benedictio ⁊

cla. ad Bñs Modicũ et ñ uidebitis
me dicẽ dñs itm modicũ ⁊ uidebitis me
qa uado ad patrẽ alla alla. Cap. O b ad. vs.
secro uos. Colla. D s qui errantib;.
ad. vi. ⁊ ix. Cap. ⁊ colla. qre in pma dom.
p oct. pasce. ad. m. a. Am am dico uob.
qa plorabitis ⁊ flebitis uos mundus
aũt gaudebit uos aũ ꝯtristabimini s;
tristicia urã uertet in gaudiũ alla. Sab
O an. iii. Dnica. p oct. pasce. Capl.
Omne datũ optimũ et omne
donũ pfcm descendẽs a patre lumi
nũ. apud quẽ ñ ẽ trãsmutatio ñ
uicissitudinis obumbratio. Ri
derũt te aque ds uiderũt te aq ⁊ timu
erũt multitudo sonitꝰ aqr uocẽ dede

de sur sũ est

rūt nubes alla alla al. ℣ Illuxerūt choru
scationes tue orbi terre ꝯmota ē ꝛ cōtremu
it terra. Multitudo. ℣ Resurrexit. ad iii. Ite
rū aū uidebo uos ꝛ gaudebit cor ur̄m. al. et
gaudiū ur̄m nemo tollet a uob al. Col.
Ds qui fideliū mentes uni
efficis uoluntatis. da ppl'is
tuis id amare qd̄ p̄cipis. id desi
d'are qd̄ p̄mittis. ut int' munda
nas uarietas ibi nr̄a fixa sint
corda. ubi uera sūt gaudia. P.
In l. cap. Benedictio et cla. Resur
rexit dō' ve. ℣ Dicite in nat. ad Bn. Va
do ad eū q̄ misit me s; q̄ hec locut' sū uo
bis tristicia impleuit cor ur̄m. al.
Ds qui fidel. ad. iii. Omne

datū. Calla. Ds qui fideliū.
ad .vi. ꝛ .ix. Cap. ꝛ colla. sic malus ret
Dñicis diebꝫ. ad m. Ad huc multa ha
beo uob dicē sꝫ ñ potestis portare modo
cū aūt ueniet ille spc ueritatis docebit
uos omnē ueritatē. alla. Sab. añ. iiii. Dñi
cā p' oct. pasce. ad .vi. Caplin. I
Estote fcōres uerbi et ñ audi
tores tantū fallentes uos met
ipōs quia si qs auditor ē uerbi ꝛ
ñ fcōr. hic cōparabit uiro cōsiderā
ti uultū natiuitatis sue in specu
lo. R. Surrexit dō de s. V. Resurrexit.
ad m. Ille me clarificabit quia de meo
accipiet ꝛ annuntiabit uob alla. Col.
Ds a quo bona cuncta procedūt

largire supplicibꝫ ut cogitemꝰ te in
spirante que recta sunt et te guber
nante eadem faciamꝰ. Ꝑ. Cap. B e
nedictio et cla. ad Gn. Vsq; modo nõ
petistis quicquam petite ⁊ accipietis alla.
D s aquo. ad. iii. E stote fcores.
D s aquo. ad. vi. ⁊ ix. Cap. ⁊ col. ut i
alius ret dnicis diebꝫ. ad iii. Petite ⁊
accipietis ut gaudiũ vrm plenũ sit
ipse enim pat amat vos qꝛ vos me am
astis ⁊ credidistis alla. Ꝑ tres dies Ro
gat. ad xi. E pulemꝰ n inf. Colla.
P rã qs omp̃e ds et misi. In l. Cap.
X pe tradit. v. Surrexit do. Colla.
P rã qs omp̃e ds. ut qui in af
flictioẽ nrã de tua pietate

cõfidunt: contra adversa oĩa tua
semp protectiõe muniam. P. ad. iii. Cap.

Confitemini alterutrum pcca
vra: et orate pmiucẽ ut sal
uemini multũ enĩ ualet depca
tio iusti assidua. Col. P rã qs o.

Helyas ho erat similis ad. vi.
nob passibilis et orationẽ
orauit ut ñ plueret sup trãm et
ñ pluit annos tres et menses sex
et rursũ orauit et celũ dedit plu
uiam: et trã dedit fructũ suũ. Col.

Mentem familie tue qs dñe et
munere cõpunctionis apĩ. et
largitate tue pietatis exaudi. P.

ad Aonam. Caplm.

Si quis ex uob' errauerit auerit
tate: et cõuerterit quis eũ sci
re debet qm̃ q̃ conuerti fecerit pec
catorem ab errore uie sue. salua
bit aĩam ei' a morte. et opit mul
titudinẽ peccatoꝝ. Colla.
Ds̃ q̃ culpas nr̃as piis uerbe
ribꝫ pcutis. ut nos a nr̃is iniqui
tatibꝫ emundes. da nob'. et de uer
bere tuo pficere. et de tua citius cõ
solatione gaudere. P. In vig. ascẽ
Cap. Primũ quidẽ sermonẽ feci sio.
de omnibꝫ otheophile que ce
pit ihc facere et docere. usqꝫ in di
em qua p̃cipiens aplis ꝑ spm̃
scm̃ qs elegit assumpt' est. R

Sis pulcritudo dni exaltata es sup sy
dera species ei in nubib; celi et nom ei in
eternu pmanet. Al. Assummo celo egres
sio ei et occursus ei usq; ad summu eius.
Et nom. Ascendens xpc in altu. Cap
tiua duxit captiuitate. ad cm. Pater
manifestaui nom tuu hoib; quos de
disti mi nuc aut p eis rogo n pmun
do qa ad te uado alla. Colla.

Pra qs omipc ds. ut nre men
tis intentio. quo sollemp
nitatis nre uenture uider in
gressus e semp intendat. ut quo
fide pgit cousatione puenia
p e. In. l. Alla. Cap. Primu q
dem. Ascendo ad patre meu et patre

glosus auctor.

urm̄ alla al. Dm̄ meū ꝛ dm̄ urm̄ alla.
al. V. Ascendit ds̄ in iubilatiōe ꝛ dn̄s in uo
ce tube. al. Ad Bn̄. Ascendo ad patrem
meū et patrē urm̄ dm̄ meū ꝛ dm̄ urm̄
Concede q̄s omp̄c ut q̄ Col. al.
hodierna die unigenitū tuū
redemptorē urm̄ ad celos ascendis
se credim̄. ipsi quoq; mente in ce
lestib; habitem̄. p̄ e. Ad. i. alla.
Ad. iii. alla. Cap. Primū quidē. V.
Exaltare dn̄e in uirtute tua. Cantabim̄ ꝛ
psallem̄ uirtutes tuas. Col. Conce
Cap. Post passionē suā. vi. cede q̄s o. ds̄.
dn̄s p̄buit se ipsum discipl̄is
suis uiuū in multis argumētis
p̄dies quadraginta apparens eis

et loquēs eis de regno dei. ℣. Assum
mo celo egressio eius. Et occursus eius usq;
Q̄s cui filius in al. Col. ad summū eius al.
Ota celoꝝ potenter ascendens
captiuitatē nr̄am duxit sua
virtute captiuā: tribue q̄s ut dona
que suis participibꝫ cōtulit lar
giatur et nob. p̄ e. Ad. ix. Capl'm.
Et cōuescens p̄cepit eis ab ie
rosolimis ne discederēt sꝫ ex
pectarent p̄missionē patris q̄m
audistis inquit p os meū. quia
iohes quidē baptizauit aqua:
uos aūt baptizabimini spū scō
n̄ p̄ multos hos dies. ℣. Non uos
relinq̄ orphā. Veniā ad uos et gaudebit

Ad esto dñe Coll. cor nrm alla.
supplicationib; nris: ut sic hu
mani generis saluatorē ꝯsedere
tecū in tua maiestate ꝯfidimus.
ita usq; ad cōsumationē scli ma
nere nob cū ~~manere~~ quē ad modū
pollicitus ē sentiamus. p e. Ad. vs.
alla. Capl. Primū q̄dē. R. Ascendit ds
ī iubilatioē al. al. Et dō ī uo. tube. al. V. Ascē
dens xc. Ad cū. O rex glē dñe uirtutū q̄ tum
phator hodie sr̄ oēs celos ascendisti ne delin
qs nos orphanos sz mitte pmissū patris ī
nos spm uitatis al. Concede qs. Pua
tis diebz In vit. alla. ps. Ven. V. O p
tat uotis. In i. ij. alla. V. Exaltare dñe.
Ventre et reuertam. R. Ascendens xi

altū alla al. Captiuā duxit captiuitatē.

In u. s. Xpc qui de Capl. al. In laud. alla.
ascendit ipe est et qui ascendit
sup omīs celos. ut adimpleret oīa.
Tribue qs ope Coll. assūmo celo.
ds. ut illuc tendat xpiane de
uocionis affcs. quo tecū ē nrā
substantia. ihc xpc filius tuus dns
Up e. Capl. alla al. In l. hr
uicuiq; nrm data ē grā se
cundū mensurā donationis xi.
ppt qd dicit. ascendens in altum
captiuā duxit ~~captiuā duxit~~ cap
tiuitatē: dedit dona hoīb. R. ascē
do ad patrē. Ym. O grande. V. ascen
dit ds in iubi. Ad. Bn. vado parare ub

locū et tr̄m uenia ad uos al' et gaudebit
cor ur̄m alla al'. Coll'. Concede q̄s.
Ad horas diei an̄. Cap̄. ꝛ. v̄. ꝛ col'. ad vs̄.
R. sic̄ in die. ascens̄. Fr̄. vi. ad an̄. Non uos re
linq̄m orphanos alla uado ꝛ uenia ad
uos alla ꝛ gaudebit cor ur̄m al'. Sab.
Bn̄s. Pacē meā do ub' al'. pacē relinquo
ub'. alla. ad. vs̄. a'. alla. Cap̄. Primū
q̄dē. R. Ascendit d̄s in iu. Ym'. Opta
tus. V. Ascendens x̄. ad. an̄. Pater mani
festaui. Coll'. Concede q̄s. Dn̄ica in
fra ascens̄. In l'. a'. alla. Cap̄. Bene
dictio et da. Cetera sic̄ in die. ascen. Cō.
de. dn̄ica. Cū uenerit paradyt' q̄ue ego
mittā uob' sp̄m ueritatis ille testimoniū
p̄hibebit de me alla. V. Dn̄s regnauit.

Omnipotens semper deus fac nos tibi sem Col.
per et deuotam gerere uolun
tatem. et maiestati tue sincero cor
de seruire. P. Con. de dominica. Hec locutus
sum uobis ut cum uenerit hora eorum reminisca
mini quia ego dixi uobis. al. V. Dirigatur do.
Collatio. Omnipotens semper deus. Fratres. ii.
ad Bn. Non turbetur cor uestrum alleluia ego
uado ad patrem alleluia. ad m. Euntes in
mundum uniuersum predicate euangelium omni
creature alleluia qui crediderit et baptizatus
fuerit saluus erit alleluia qui uero non crediderit con
dempnabitur alleluia. Fratres. iii. B. Dominus qui
dem ihesus postquam locutus est eis ascendit in celum
et sedit a dextris dei alleluia. ad m. Viri ga
lilei quid aspicitis in celum hic ihesus qui assumpt

tus ē a uob' in celū sic ueniet al'. Fr̄. iiii.
ad Bn̄. Sic ueniet quē ad modū ui
distis eū euntē in celū. al'. In oct'. ascē.
ad v'. alla. R. Ascendit d̄s in iub. V. Ascendens
x̄ in al. ad m̄. Pat' manifestaui. Col'.
Concede q̄s. In oct'. ascensiōis. ad horas
diei sic̄ in die ascens'. Fr̄. vi. ad Bn̄.
Illi aūt p̄fcī p̄dicauerūt ubiq; deo coo
pante ⁊ sermonē ꝯfirmante sequen
tib; signis alla al'. ad m̄. Rogabo pa
trē meū ⁊ aliū paraclytū dabit uob' al'.
Sab'. ad B'. Nisi ego abiero paraclyt'
ñ ueniet dū assumpt' fuero mittam
uobis al'. In. vig'. pent'. ad v'. sr̄
psalmos. aūt. alla.

Dum cōplerentur
dies pentecostes
erant omnis di
scipuli pariter
in eodem loco:
et factus est repente
de celo sonus tanquam aduenien
tis spiritus uehementis. et repleuit
totam domum ubi erant seden
tes. ℟. Repleti sunt omnes spiritu sancto et
ceperunt loqui prout spiritus sanctus dabat elo
qui illis. et conuenit multitudo dicen
tium alleluia. ℣. Loquebantur uariis lin
guis apostoli magnalia dei. Et conuenit.
℣. Emitte spiritum tuum et creabuntur et re
nouabis faciem terre. Ad oi. Si

diligit, me ~~sermonē meū~~ mandata mea
Pseruate alla alla. Colla.
Prā qs omp̄ ds ut claritatis
tue sup nos splendor effulgeat.
et lux tue lucis corda eor qui p
grām tuā renati sūt sci spc illu
stratioē cōfirmet. p eī. In r. alla.
Cap. Dū cōplerent. R. Repleti
s ōs spū scō. Et cepunt loq. Spū s. V
Loquebant varus linguis apli. mag
nalia dī. Varus ad Bn. Accipite spm
scm quor remiseritis pcā remittūt
Ds qui hodierna Colla eis al.
die corda fideliū sci spc illustra
tione docuisti: da nob in eodem spū
recta sapere. et de eī sr̄mp cōsolati

one gaudere. Per eius. Ad. iii. Dum
complerentur. Spiritus domini repleuit orbem
terrarum. Et hoc quod continet omnia scientiam habet
uocis alleluia. Coll. Deus qui hodier. Cap.
Apparuerunt apostolis dispertite
lingue tanquam ignis seditque
super singulos eorum spiritus sanctus. Replen sunt
omnes spiritu sancto. Et ceperunt loqui alleluia. Col.
Deus qui sacramento festiuitatis ho
dierne uniuersam ecclesiam tuam in
omni gente et natione sanctificas
in totam mundi latitudinem spiritus
tui dona diffunde. Per eius. Ad. ix. alleluia. Cap.
Factam autem hac uoce conuenit mul
titudo et mente confusa est quoniam
audiebat unusquisque linguam suam il.

los loquentes. ℣. Spc̄ paraclytus. Do
Concede qs̄ Coll'. cebit uos omnia al'.
Compē ds̄. ut qui sollitatē do
ni sti spc̄ colimus. celestibus desideri
is accensi. fontē uite sitiamus. P.
eiusdē. ad. vs̄. ant̄ alla. Cap. Dum cō
plerent̄. ℟. Spc̄ dn̄i reple. or. tra. al'.
alla. Et hoc qd̄ cōtinet oīa scient. hr̄ uo.
al'. ℣. Emitte spm̄ tu. ad. m̄. Hodie cō
pleti sūt dies pentecostes alla hodie
spc̄ scs̄ migne discipl'is apparuit et
tribuens illis carismatū dona misit
illos eos in uniuersū mundū p̄dicare et
testificari q̄ crediderit et baptizat' fuerit
saluus erit alla. Colla. Ds̄ qui ho
dierna. ℟. ii. In. vitatōr. Repleti

ſt omnis ſpu ſcō alla. Ps. Venite. Vnius Iam
xpc. In. i. Rogabo patrē meū et aliū pa
raclytū dabit uobis alla. Ant. Non uos re
linquam orphanos alla uado et ueniā ad uos
al. et gaudebit cor uestrū al. Ant. Pacem
meā do uob alla. pacē relinquo uob alla.
V. Spc paraclytus. V. Spc dni re. Lcō.
Benignus ē enī spc sapie. et
ñ liberabit maledictum ala
bus suis. Quō renū illius testis
ē ds. et cordis eius scrutator ē uerus
et lingue illius auditor. Quō spc
dni repleuit orbem trarū. et hoc
qd cōtinet oīa sciam ht uocis. Re
Loquebantur uarus linguis apli. Mag
nalia dei. Varus. In. ii. Sp. alla. Cap.

Karitas dei diffusa ē in cor
dibꝫ nr̄is ꝑ spm̄ scm̄ qui
datus ē nobis ℣. Repleti sūt. Col'.
Sci spe dne corda nr̄a mundet
infusio. et sui roris intima
aspersione fecundet. ꝑ eiusdē. In
l'. ant. Dū cōplerent. dies penteco
Cap. Nostes erant omis parit dicentes al'.
non accepistis spm̄ seruitutis
iterū in timore. sꝫ accepistis spi
ritū adoptionis filiorꝫ in quo
clamamꝰ abba pater. ℟. Repleti s.
℣. Loquebantur ua. ad B'. Sic ds dilex
it mundū ut ~~iudicet mundū~~ filiū
suū unigenitū daret ut oīs qui credit
in ipō n̄ pereat sꝫ habeat uitā eternam.

Deus qui apostolis tuis sanctum Coll'a.
dedisti spiritum. concede plebi tue.
pie peticionis effectum. ut quibus de
disti fidem. largiaris et pacem. Per
eius. ad. i. Spiritus domini repleuit orbem terrarum
al'. ad. iii. Repleti sunt omnes spiritu sancto et ceperunt
loqui alia. Cap. Dum complerentur. ℣. Spiritus
domini. Coll'a. Deus qui apostolis. ad. vi. Fon
tes et omnia que mouentur in aquis ymnum
Loquente pe Cap. dicite deo alia.
tro cecidit spiritus sanctus super omnes qui au
diebant verbum. et erant loquentes
linguis et magnificantes dominum. tunc
petrus iussit eos baptizari. in no
mine domini nostri ihesu xpi. ℣. Reple
ti sunt omnes spiritu sancto. Coll'a.

Prā qs omp̄c ds ut sp̄c scs ad
uenies templū nos glē sue
dignanter inhabitando pficiat.
P. ei. ad. xx. Loquebantur uarus lingis
apli magnalia dei alla alla al: Capit.
Repleti sūt omis spū scō. et cepe
runt loqui uarus linguis. p
ut sp̄c scs dabat eloqui illis. V. Sp̄c
Illo nos igne qs dne Coll' paraclytus.
sp̄c scs inflamet qūe dns nr̄ ihc x̄
misit in trā et uoluit uehemēter
accendi. P. ei. ad. vs. an. Si quis
diligit me sermonē meū seruabit et
pat' mis diliget eū et ad eū ueniem' et mā
sionē ap̄ eū faciem' alla. an. Non turbet'
cor ur̄m alla ego uado qd pāttē alla.

an. Nisi ego abiero paraclyt' ñ ueniet
dñ assumpt' fuero mittã ub' alla. Aut.
Illi aut pfci pdicauerũt ubiq; dõ coope
rante ⁊ sermonẽ ꝯfirmante sequenti
Disseminabat Cap'bꝫ signis al'. al'.
Uerbũ dei ꝑ uniuersam regionẽ
discipli aut replebant gaudio
et spũ scõ. R. S pc dñi. V. Emitte sp'.
ad. ii. Non enĩ misit ds filiũ suũ in
mundũ ut iudicet mundũ sꝫ ut sal
uet mundus ꝑ ipm alla. Colla. Ds
q aplis. Fra. iii. ad G. Ego sũ ostiũ di
cit dñs ꝑ me si qs introierit saluabit
et pascua inueniet alla. Colla.
Assit nobis qs dne ut' spe sci
q et cor. nr. cle. expur. et ab omib;

tue. ad vs. p eiusdem. ad m. Amen amen di
co vobis qui non intrat per hostium in ovile ovium
sed ascendit aliunde ille fur est et latro qui
autem intrat per hostium pastor est ovium alleluia.
Colla. Assit nobis. Fr. vii ad B. Ego
sum panis vivus qui de celo descendit si quis
manducaverit ex hoc pane vivet in eternum
et panis quem ego dedero caro mea est pro
Mentes nostras Colla mundi vita
quesumus domine paraclytus Alleluia.
qui a te procedit illuminet et indu
cat in omnem sicut tuus promisit fili
veritatem. Per eundem. ei. ad m. Amen a
men dico vobis qui credit in me habet vitam
eternam. Colla Mentes nostras. Fr. v.
ad B. Convocatis ihesus duodecim a

plis dedit illis virtutē ⁊ potestatē super
oīa demonia ⁊ ut languores curarent
⁊ misit illos p̄dicare regnū dei ⁊ sanare
infirmos alla al. Colla. D s̄ q̄ hodie.
ad m̄. Egressi duodecim apli circuibāt
p castellas euglizantes ⁊ curantes ubi
q; alla. al. Col. D s̄ q̄ hodierna.
fr. vi ad. B. Factū ē in una dierū et
sedentes
ihc sedebat docens ⁊ erant pharisei, et
legis doctores qui uenerāt ex omni ca
stello galilee ⁊ iudee ⁊ ierlm ⁊ virt⁹ dn̄i
erat ad sanandū eos alla al. Col.
Oa q̄s eccl̄ie tue misericors ds
ut spū scō cōgregata hostili nulla
ten⁹ incursione turbet. p eidem.
fr. m̄. Jam n̄ multa loquar uobcū

uenit enim princeps mundi huius et in me
non habet quicquam sed ut cognoscat mundus
quia ego diligo patrem et sicut mandatum dedit
mihi pater sic facio alleluia. Col. Da quesumus ecclesie.
Sab. ad B. Hii qui linguis loquuntur
nouis galilei sunt et serpentes tollent alleluia.
Mentibus nostris quesumus domine spiritum. Col.
sanctum benignus infunde. cuius et
sapientia conditi sumus et prouidentia.
gubernamur. Per eius. Sab. ad primam
Do. p. pe. Gloria tibi trinitas equalis una dei
tas et ante omnia secula et nunc et in perpetuum.
Antiphona Laus et perhennis gloria deo patri et filio
sancto simul paraclyto in secula seculorum. Antiphona.
Gloria laudis resonet in ore omnium patri
genitoque proli spiritui sancto pariter resultet

laude p̄hēm. Aīt. Laus d̄o pat̄ pari
liq; p̄li ⁊ t̄ scē studio p̄henni spc̄ nr̄o re
sonet ab ore omne p̄euū. Coll'a. Be
nedictus d̄s. R. Honor uirt. V. Bene
nedicam⁹ patrē ⁊ filiū cū scō spū. Laude
m⁹ ⁊ sr̄ exaltem⁹ eū in scl'a. Ad oī. Grās
t̄ d̄s grās t̄ uera una t̄nitas una ⁊ sūma
Q uerītas scā ⁊ una unitas. Coll'a.
Omp̄c semp̄ d̄s. q̄ dedisti famu
lis tu. in cōfessiōe uere fidei et̄ne tri
nitatis gl'am agnoscē. et in poten
tia maiestatis adorare unitatem.
q̄s ut eiusdē fidei firmitate ab omnib;
sp̄ muniam⁹ ad ūsis. P. Ad l. Obā
⁊ benedcā ⁊ gl'osa t̄nitas pat̄ ⁊ fili⁹ ⁊ spc̄ scs
t̄ laus ⁊ gl'a t̄ grāz actio. Capl'. Bene

Ore pt̄ kl.

dictio et cla. R. Benedicat nos ds ds nr
benedi. n. ds. Et metuant eu ds fi. t. Bene
dicat. V. Benedicam patre. Ad. Bn. Be
nedicta sit creatr et gubernatr omniu
scā et indiuidua trinitas et nc et semp et p
infinita sclor scla. Ad. i. Oba et benedcā
et glosa unitas pat et fili et spc scs mise
re miserē miserē nob. Ad. iii. Ouera
sūma sempitna trinitas pat et fili et
spc scs t laus t gla t grar actio. Colla.
Ds caritas e. V. Benedictus dns ds
isrl. Qui fac mirabilia solus. Colla.
Omnipc semp. Ad. vi. Ouera sūma
sempitna unitas pat et fili et spc scs mi
serē miserē miserē nob. Caplm.
Tres sūt qui testimoniū dant

in celo pat̄ et filiꝰ et spc̄ sc̄s: et hii
tres unū sūt. ℣ Benedicat nos d̄s d̄s nr̄.
Benedicat nos d̄s. Coll'a.
Dn̄e d̄s pat̄ omp̄c nos famulos
tuos maiestati tue subiectos. p̄ u
nicū filiū tuū dn̄m nr̄m in iur
tute spc̄ sc̄i benedic et p̄tege. ut ab
omni hoste securi in tua iugiter
laude letem̄. P̄ e. eiꝰ d̄e. Ad. ix. Te in
re laudāt te adorant te gl̄ificāt om̄s cre
ature tue obā trinitas. Caplin.
Gr̄a dn̄i nr̄i ih̄u x̄ et caritas
dl̄i. et communicatio sc̄i spc̄ sit
semp̄ cū om̄ib; nob̄. ℣ Verbo dn̄i celi
firmati sūt. Et spū oris eiꝰ om̄s ut̄ cor
mentes nr̄as q̄s. Q̄re in ebd̄a p̄ent.

ad. vs. ff. ps. Gl'a ⁊ honor d'o inuni
tate trinitatis pat' et filio cū scō spū in
sempiterna scl'a. Colla. Benedictus
d's. R. Benedictus es d'o in firmamento celi.
Et laudabil' ⁊ glos'. Infirma. V. Benedicam
patrē. ad. iij. Te d'm patrē ingenitū te
filiū unigenitū te spm scm paraclytū scam
⁊ indiuiduā trinitatē toto corde ⁊ ore cō
fitem laudam atq; benedicim t' gl'a i
scl'a. Colla. Omnipc semp. Dnica. ij
pc pent ad vs sup. ps a. Custodie d'o.
cap. Benedictus d's ⁊ pr. R.
Dns qui eripuit me de ore leonis ⁊
de manu bestie liberauit me. Ipse
me eripiet de manibz inimicorum meorum
V. Misit d's miam suā ⁊ uitatē suā

aiam meam eripuit de medio catulorum
leonum. Ipse. V. Vespertina oratio. Ad M. A.
Loquere domine quia audit seruus tuus
Deus in te sperantium Collecta
fortitudo ad esto propicius in
uocationibus nostris. et quia sine te
nichil potest mortalis infirmitas
prestare auxilium gratie tue ut in exequen
dis mandatis tuis et uolunta
te tua et actione placeamus. P. In l. A.
Alla. Cap. Benedictio et. R. Ben
dies. V. Dominus regnauit. Ad B. A. Homo
quidam erat diues et induebatur purpura
et bysso et epulabatur cotidie splendide
et erat quidam mendicus nomine lazarus
qui iacebat ad ianuam eius ulceribus

plenus cupiens saturari de mitis q̄
cadebant de mensa diuitis ⁊ nemo
illi dabat sed ⁊ canes ueniebant ⁊ lin
gebant ulcera eius all. Coll. Deus
inte spantium. ad horas pdiem
all. Cap. Deus caritas. V.
Ego dixi. Coll'ca. Deus ī te spa.
ad. vi. cap. Alt' altius Coll.
Ds q̄ cōspicis omni nos uirtute
destitui ī teriꝰ exteriusq; custodi
ut ⁊ ab oībz ad uersitatibz munamur
ī corpe ⁊ a prauis cogitationibz
mundemur ~~in mundo~~ P. ī mente P.
ad. ix. Cap. Emptieni. Coll.
Dies nrōs q̄s dne placat' ī tēde
pariterq; nos ⁊ a peccatis
absolue ꝓpicius et a cunctis

us erippe benignus adversis. P. hec
due supra scripte Colle omnibus dominicis diebus
ad. vi. et. ix. dicantur ab oct. pentecost. usque
ad adventum dni. Capl'm. Benedictus
ds ad. m. Pater abraham miserere mei et
mitte lazarum ut intinguat extremum digiti
sui in aquam ut refrigeret linguam meam. Sic ad
dispositum est depuratis diebus theophanie usque
ad xl. ita etiam teneatur ab oct. pentecostes usque
ad adventum dni. excepto quod hec tres Colle
que sequuntur cottidie ad. iii. et. vi. et. ix. repe
Vox clamantis Colla. ad iii tantum.
Ecclie ad aures dne quas tue pie
tatis ascendent. ut percepta venia pec
catorum te fiat operante devota. te pro
tegente secura. Pdo. ad. vi. Colla.

Propiciare dñe supplicationibꝫ
nr̃is: et animar̃ nr̃ar̃ medere
languoribꝫ: ut remissiõe ꝓcepta de
tua semp̃ benedictiõe letemur. ꝑ.
Fac nos q̃s dñe d̃s nr̃ in Coll'a.
tua deuocione gaudere. quia ꝑ
petua ē et plena felicitas. sit t̃ bonor̃
oĩũ seruiam̃ auctori. ꝑ. Sciendũ ē.
qd̃ omnibꝫ p̃uatis diebꝫ ab oct̃ pent̃. usq̃
ad pent̃. ad nat̃. dñi Coll'e deprecedenti. Do.
dñica dicenda ē in l'. et ad vs̃. ¶ Dñi
ca. iii. Ad Bn̄. Homo quidã fecit cenã
magnã ⁊ uocauit multos ⁊ misit ser
uũ suũ hora cene dicere inuitatis ut
uitatis ut uenirẽt quia oĩa parata s̃
Sci nois tui dñe ti Coll'a. alia.

morē partē et amorē fac nos
habere ꝑpetuū: quia numquam
tua gubernatione destituis. q̄s
in soliditate tue dilectionis in
stituis. P. ad m̄. Exi cito in plateas
et vicos civitatis et pauperes ac debiles ce
cos et claudos cōpelle intrare ut imple
atur domus mea al. Colla. Sci nōis. ad G. A.
Dō. iiii. Quis ex vobis hō q̄ habet cē
tū oves et si ꝑdiderit unā ex illis nūne
dimittit nonaginta novē in deserto
et vadit ad illā que ꝑierat donec in
Deprecatio Colla. veniat illā al.
Dne nrām q̄s dne benignus
exaudi. et quibus supplicandi
prās affectū. tribue defensionis

auxiliū. P. ad m̄. Que mulier ha
bens dragmas decē ⁊ si ꝑdiderit drag
mā unā nūne accendit lucernā ⁊ euer
tit domū ⁊ querit diligenter donec īue
niat. Coll'a. Deprecation. Dnica. v.
R. Estote ḡ misericordes sicut ⁊ pater nr̄
misericors ē dicit dn̄s. Coll'a.
Protector uite sp̄antiū ds̄. si
ne quo nichil est ualidū nichil
scm̄. multiplica sup nos mīam
tuā. ut te rectore te duce sic tran
seamus ꝑ bona temporalia ut nō ami
tamus eterna. P. ad m̄. Nolite iudica
re ⁊ nō iudicabimini in quo enī iudicio
iudicauerit iudicabimini dicit dn̄s.
Coll'a. Protector. Dnica. vi.

Ad G. A.

Ascendens ihc in navim et sedens doce
Da nobis Coll'a. bat turbas ail.
dne qs ut et mundi cursus
pacifice nob tuo ordine dirigatur
et ecclia tua tranquilla devocione
leteur. P. Ad. m. Preceptor p totam noc
te laborantes nich cepimus in verbo aut
tuo laxabo rete. Do. vii. G. Nisi ha
bundaverit iusticia vra plus qm scri
bar et phariseor non intrabitis in reg
Ds qui diligē Coll'a. nu celor.
tib; te bona invisibilia ppa
rasti: infunde cordib; nris tui
amoris affectum: ut te in oib; et
sup oia diligentes. pmissiones
tuas que omne desideriu, superant con

seq̃ni. P. ad m̃. Si offers munꝰ tuũ
ante altare ⁊ recordatꝰ fueris q̃a frat̃ tu
us habꝫ aliq̃d adu̇sũ te relinque ibi
munꝰ tuũ ante altare ⁊ uade pr̃ꝰ recon
ciliari fr̃i tuo ⁊ tc̃ ueniẽs offers munꝰ
tuũ alla. Dõ. viii. Cũ turba multa
esset cũ ihu nec haberent qd̃ manduca
rẽt cõuocatis discipl̃is ait illis misere
or sup turbã quia iã triduo sustinent
me nec habent qd̃ manducẽt alla. Col.
Ds̃ uirtutũ cuꝰ ẽ totũ qd̃ est op
timũ insere pectoribꝫ nr̃is a
morẽ tui nois et pr̃a in nob̃ reli
gionis augmentũ. ut que sũt
bona nutrias ac pietatis studio
que sũt nutrita custodias. P.

ad m̄. Misereor sup turbā q̄a ecce iā
triduo sustinēt me nec habent q̄d mā
ducēt et si dimisero eos ieiunos deficient
in via alla. Dō. ix. G. Attendite a fal
sis ꝓphis q̄ ueniūt ad uos in uestimētis
ouiū in tm̄ secus aūt sūt lupi rapaces a fr̄
tibꝫ eoꝝ cognoscetis eos. Colla.
Largire nob̄ dn̄e q̄s semp spm̄
cogitandi que recta sūt ꝓpici et a
gendi. ut qui sine te esse n̄ possu
mus. sc̄dm te uiuere ualeamus. P. ad
m̄. Non omīs qui dic̄ mi dn̄e dn̄e in
trabit in regnū celoꝝ sꝫ q̄ facit uoluntā
tē patris mei q̄ in celis ē ipē intrabit in
regnū celoꝝ alla. Dō. x. ad G. Dixit dō
uillico q̄d hoc audio de te redde rationē

uillicationis tue. alla. Colla.

a Ds cui prouidentia in sui dispo
sitione non fallitur te supplices ex
oramus. ut noxia cuncta submoue
as. et oia nobis profutura concedas.
P. ad. m. Quid faciam quia dns meus aufert a me
uillicationem fodere non ualeo mendicare
erubesco scio quid faciam ut cum amotus fuero
a uillicatione recipiant me in domos suas.
Largire nobis. Fr. Do. xi. ad B. Cum
appropinquaret dns ierlm uidens ciui
tatem fleuit super illam et dixit quia si cog
nouisses et tu quia uenient dies uite et
circumdabunt te et coangustabunt te
undique et ad terram prosternent te eo quod
non cognouisti tempus uisitationis

Pateant aures Colla tue alla.
mie tue dne pcibz supplicā
tiū. et ut petentibz desiderata con
cedas. fac eos que t placita sunt
postulare. P. ad m. Scriptū ē enim
qa domus mea domus orōnis uocabitur
est cunctis gentibz uos aūt fecistis
illa speluncā latronū ⁊ erat cottidie do
ō. xii. cēs in tēplo. Ad B. Stans aūt a longe pu
blicanus nolebat oculos ad celū leuare sz
percutiebat pectus suū dicens ds ppi
cius esto mi peccatori. Colla.
Ds qui oīpotentiam tuā par
cendo maxime et miserā
do manifestas. multiplica sup
nos grām tuā. ut ad tua pmi

ssa currentes celestiū bonoꝝ fa
cias eē cōsortes. ꝑ. ad m̄. Omīs q̄
se exaltat humiliabit̄ ⁊ q̄ se humiliat
exaltabit̄. Dn̄ica. xiiii. Quanto eis
p̄cipiebat tanto magis plus p̄dica
bat̄ et eo amplius admirabant̄ dicentes
bene omīa fec̄ et surdos fecit audire ⁊
Omīp̄c semp̄ Coll'a. mutos loq̄.
ds qui habundantia pie
tatis tue et merita supplicū ex
cedis et uota. effunde sup̄ nos
mīam tuā: ut dimittas que cō
scientia metuit. et adicias qd̄
orō n̄ p̄sumit. ꝑ. ad m̄. Bene omīa
fec̄ surdos fec̄ audire ⁊ mutos loqui.
Dō. xiiii. B. Homo quidā descende

ad B. A.

bat ab ierlm in iherico ⁊ incidit in la
trones qui etiã despoliauerũt eũ ⁊ pla
gis impositis abierunt semiuiuo re
Omp̃e et miseri Coll'a. licto.
Deus ds de cuius munere ueñ
ut tibi a fidelib; tuis digne et lau
dabiliter seruiatur. tribue qs nob.
ut ad pmissiones tuas sine. ~~sine~~
offensione curramus. P. ad. m. Qs
tibi uidetur primus fuisse illi qui incidit in
latrones ⁊ ait illi qui fecit mãam in illo ua
de ⁊ tu fac similiter alla. Dõ. xv. ad B.
Dũ ingrederetur ihc quoddam castellũ oc
currerunt ei decẽ uiri leprosi qui steterũt
alonge ⁊ leuauerũt uocẽ dicentes ihu
pceptor miserere nostri. Coll'a.

Omnipotens semper deus. da nobis fidei spei
et caritatis augmentum: et ut
mereamur assequi quod promittis fac
nos amare quod mittis precipis. Per.
Ad mat. Nonne decem mundati sunt et no
uem ubi sunt nonne inuentus qui reciperet et daret
gloriam deo nisi hic alienigena uade quia
fides tua te saluum fecit alleluia. Dominica xvi.
Bene Nolite sollicitum esse dicentes quid
manducabimus aut quid bibemus scit e
nim pater uester celestis quid uobis necesse sit
Custodi domine Colla. uobis alleluia.
Quesumus ecclesiam tuam propiciatione
perpetua. et quia sine te labitur hu
mana mortalitas tuis semper
auxilius et abstrahatur a noxiis

et ad salutaria dirigatur. P. ad m.
Querite primum regnum dei et iusticiam eius et
hec omnia adicientur vobis. alleluia. Do. xvii.
ad Gn. Accessit autem ihesus et tetigit locu
lum hii autem qui portabant steterunt et ait a
dolescens tibi dico surge et resedit qui erat
Ecclesiam Colla. mortuus alleluia.
tuam domine miseratio continu
ata mundet et muniat. et quia
sine te non potest salua consistere
tuo semper munere gubernet. P.
ad m. Accepit autem omnes timor et mag
nificabant deum dicentes quia propheta mag
nus surrexit in nobis et quia deus visitauit
plebem suam. Do. xviii. G. Dixit
ihesus ad legis peritos et phariseos si licet

cet sabbo curare at illi tacuerunt ipse v
apprehendens ydropicum sanauit eum ac
Tua nos dne Colla. dimisit.
qs gra semp et preueniat et
sequatur. ac bonis opibus iugiter
prestet esse intentos. Pp. ad cm. Cum uoca
tus fueris ad nuptias recumbe in no
uissimo loco ut dicat tibi qui te inuitauit
amice ascende superius tunc erit tibi gla co
ram simul discumbentibus al. Do. xviii
ad G. Magister quod est mandatum mag
num in lege ait illi ihc diliges dnm de
um tuum ex toto corde tuo alla. Colla.
Da qs do ppl'o tuo diabolica
uitare contagia. et te so
lum dnm pura mente sectari

P. Ad m̄ Q̄d uobis uidet̄ de xp̄o cui⁹ fili⁹ ē
dicūt ei om̄s dauid dixit eis ihc q̄ m̄
dauid in spū uocat eū dn̄m dicens.
dixit dn̄s dn̄o meo sede a dextris meis.
Dō. xviiii. G. Dixit dn̄s paralytico
cōfide fili remittunt̄ t̄ pcā tua. Coll'a.
Dirigat corda nr̄a dn̄e q̄s
tue miserationis opatio
q̄a t̄ sine te placere n̄ possum⁹. P.
Ad m̄ Tulit g̊ lectū suū in q̄ iacebat
magnificās dm̄ ⁊ oīs plebs ut uidit
dedit laudem dō. Dō. xviiii. G. Di
cite inuitatis ecce prandiū meū pa
raui uenite ad nuptias dīe dn̄s.
Omp̄e et misericors ds̄ Coll'
Omnīsa nob̄ ad ūsantia p

piciatus exclude: ut mente et
corpore pariter expediti. que tua
sunt liberis mentibus exequamur. P.
ad m. Nuptie quidem parate sunt sed qui
mutati erant non fuerunt digni ite ad exitus
viarum et quoscumque inveneritis vocate ad nu
ptias dicit dominus. Do. xx. ad B. Erat quidam
regulus cuius filius infirmabatur
capharnaum hic cum audisset quod ihesus
adveniret in galileam rogabat eum ut
descenderet et sanaret filium eius. Colla.
Largire quesumus domine fidelibus tuis in
dulgentiam placatus et pacem:
ut pariter ab omnibus mundentur
offensis: et secura tibi mente deser
viant. P. ad m. Cognovit ergo pater quia

illa hora erat in qua dixit ihc filius
tuus viuit et credidit ipse et domus eius
tota. Dō. xxiiii ad G. Dixit autem dns
seruo redde quod debes procidens autem seruus
ille rogabat eum dicens patientiam ha
be in me et omnia reddam tibi. Col.
Familiam tuam quesumus domine continua
pietate custodi: ut a cunctis ad
uersitatibus te protegente sit liberata
et in bonis actibus tuo nomini
sit deuota. P. ad m. Serue nequam
omne debitum dimisi tibi quoniam rogasti me
nonne ergo oportuit et te misereri conser
ui tui sicut et ego tui misertus sum dicit dominus.
Dō. xxiiii ad G. Magister seruus quia
uerax es et uiam dei in ueritate doces al.

Ds refugiū nr̄m et uirt⁹.
ad esto pius ecclie tue p̄cib;
auctor ip̄e pietatis. et p̄ia. ut qd̄
fideliter petim⁹. efficaciter cōsequa
mur. P. ad. m̄ Reddite ḡ que sunt
cesaris cesari et que sūt dei dō alla. xxiii.
ad Bn̄s. Cū subleuassz oculos ihc et ui
dissz maximā multitudinē uenientē
Excita dn̄e q̄s tuor fideliū
uoluntates. ut diuini ope
ris fructū p̄pensius exsequentes.
pietatis tue remedia maiora p̄ci
piant. P. ad. m̄ Cū uidissent turbe. Q̄re
ibi ad magn̄. Incipiunt an̄e. p⁹ oct.
pent. ad magn̄. dicendū. an̄ Cognoue
runt om̄s adam usq; versabee qd̄ fide

ad se dix̄ ad phylippū unde emem⁹ panes ut man
ducent hij hoc autem dicebat temptans eū ip̄e
enī sciebat qd̄ eēt facturus.

lis samuel ꝓpha eſt dñi. Ad m̄ Pualu
it dd̄ in philisteū in funda ⁊ lapide in
noīe dñi. Ad m̄ Iratus rex saul dixit
m̄ mille dederunt ⁊ filio ysai dederunt
decē milia. Ant̄ Q's eni in omib; sic̄ da
uid fidelis inuent' ē in regno tuo e
grediens ⁊ regrediens ⁊ ꝑgens ad im
periū regis. Ant̄ Nonne iste ē dauid
de q̄ canebāt in choro dicentes saul ꝑ
cussit mille et dauid decē milia in
milib; suis. Ant̄ Doleo sup te fr̄ mi
ionatha amabilis ualde sup amo
rē mulierū ⁊ sic̄ mat̄ unicū amat fi
liū ita te diligebā sagitta ionathe nū
q̄m̄ abiit retrorsū nec declinauit di
pcus ei' de bello ⁊ hasta ei' n̄ ē auſa. Ad

m̄. Rex aūt dauid cooꝑto capite in
cedens lugebat filiū dicens absalon
fili mi fili mi absalon quis m̄ det ut
ego moriar ꝑte fili mi fili mi absalō.
ad m̄. Obsecro dn̄e aufer iniquitatem
seruiui tui q̄a insipient̄ egi. ad m̄. Vnxe
runt salomonē sadoch sacerdos ⁊ na
than ꝓpha regē in gyon ⁊ ꝓcidentes
leti dixerunt uiuat rex salomon.
In sabbis akl. aug. an̄e. dicende. ad
m̄. R. Initiū sapie. ad m̄. Sapia
edificauit sibi domū excidit colump
nas septē subdidit sibi gentes sup
boꝝq; ⁊ sublimiū colla ꝓpia uirtute cal
cauit. aūt. Oīs sapia a dn̄o deo ē et
cū illo fuit semp ⁊ ē an̄ euū. aūt. Sa

Q̄re in fine lib.

pientia clamitat in plateis si quis
diligit sapiam ad me declinet et eam
inueniet et eam cum inuenerit bs e si tenu
erit eam. Ant. Attende fili mi sapiam
meam et ad eloquia oris mei inclina
aurem tuam quia in sapia fundauit dns
terram et stabiliuit celos prudentia. Ant.
Dns possedit me initio uiarum suarum
ante quam quicquam faceret a principio nec
erat dum abyssi et ego parturiebar quando
preparabat celos ad eram cum eo compo
nens omnia. Ante de libro iob in sabbatis
ad magn. dicende. R. Ante quam con
medam. Ad m. Cum audisset iob nun
tiorum uerba sustinuit patienter et ait
si bona suscepimus de manu dni ma

Qre in fi
no libri.

la aut̄ quare n̄ sustineam⁹ in oīb;
hiis n̄ peccauit iob labiis suis neq;
aliq̄d stultū contra dn̄m locutus ē.
Ad m̄. Quare de traxistis sermonib;
ueritatis ad increpandū uerba cō
ponitis ⁊ subuertere nitimini a
micū urīm ueruntamen que cogi
tastis explete. Ante a medio sept̄. in
sabbis dicende ad magn̄. R. Omni
tpe. Ad. m̄. Ne reminiscaris dn̄e delic
ta mea uel parentū meoꝝ neq; uindic
tam sumas de peccatis meis. An̄. Me
mor esto fili quō pauperem uitā gerim⁹
habebis multa bona si timueris
dm̄. Ad m̄. Adonay dn̄e ds magne et
mirabilis q̄ dedisti salutē in manu

femine exaudi p̄ces seruoꝝ tuoꝝ alla.
In sabbatis akl. Octobris ad magn̄. dicende
R. Exaudiat dn̄s. Ad. m̄. Adapiat dō
cor ur̄m in lege sua et in p̄ceptis suis.
et faciat pacē concedat uob̄ salutē et
redimat uos a malis. Ad m̄. Exaudiat
dn̄s orōnes ur̄as et reconcilieꝝ uob̄ nec
uos deserat in tempe malo. m̄. Omauerūt
faciē templi coronis aureis et dedica
uerunt altare dn̄o et fc̄a ē leticia mag
na in ppl̄o. An̄. Tu dn̄e uniuersoꝝ q̄ nul
lam habes indigentiā uoluisti tem
plū tuū fieri in nob̄ cōserua domū is
tam immaculatā in et̄nū. ¶ In sa
bbatis akl. nouembris ad magn̄. dicen
de. R. Aspice dn̄e. Ad. m̄. Vidi dn̄m

sedentē sup̄ solium̄ excelsū ⁊ plena erat
oīs t̄ra maiestate ei⁹ ⁊ ea que sub ip̄o
erāt replebant templū. ant̄. Aspice do
cia fcā ē desolata ciuitas plena diuici
is sedet in tristicia dn̄a gentiū n̄ ē qui
cōsolet̄ eam nisi tu d̄s nr̄. ant̄. Sup̄
muros tuos ierl̄m cōstitui custodes
tota die ⁊ tota nocte n̄ tacebunt lau
dare nom̄ dn̄i. ant̄. Muro tuo inex
pugnabili circumcinge nos dn̄e ⁊
armis tue potentie p̄tege nos semp̄
d̄s nr̄. ant̄. Qui celoꝝ cōtines tronos
⁊ abyssos intueris dn̄e rex regū mon
tes ponderas t̄ram palmo cōcludis
exaudi nos in gemitib; nr̄is. In nl̄.
sc̄i stephani p̄ thom̄r. ad. v̄s. Capl̄.

dn̄e

Stephanus plenus
gra et fortitudine
faciebat pdigia et
signa magna in
ppl'o. Videbant oes
stephanu qui erat in concilio et intuebantur
vultu ei tanqm vultu angli stantis
int illos. V. Et cocurrentes rapuerunt
eu et adduxerunt in conciliu. Et intueb.
V. Justus germinab. Ad m. a. Stephanus
aut plenus gra et fortitudine faciebat sig
Da nobis Coll'na magna in ppl'o.
dne qs imitari qd colimus. ut
discamus et inimicos diligere. qa
ei natalicia celebramus. qui novit
etiam p psecutoribus exorare. P.

Dnm̄ nr̄m ih̄m. In l. Cū aūt eſt
ſtephs pleni ſpū ſcō intendens in celū vi
dit gl'am dei ⁊ ih̄m ſtantē ad dexteram pa
tris. Capl. Stephanus plenus. R. Poſu
iſti dn̄e. V. Juſt' germinab'. ad Bn̄. Pate
fcē s̄ ianue celi x̄ mr̄i ſtephō q̄ in numero
ſcōr̄ inuent' ē p̄mus ⁊ ideo triumphat in
celis coronat' alla. Coll. Da nob' dō.
ad. i. Lapidabant iudei ſtephanū in
uocantē ⁊ dicentē dn̄e ih̄u accipe ſp̄m
meū. ad. iii. Adheſit aīa mea p̄ te quia
caro mea lapidata ē p̄te d̄s nr̄s. Capl.
Stephanus ple. V. Hla ⁊ honore. Col.
Da nob' dn̄e. ad. vi. Stephanus iud'
celos apertos uidit ⁊ introiuit bs̄ ho eiu
celi patebant. ad. vi. Capl'm.

Surrexerunt quidam de synago
ga disputantes cum stephano et
non poterant resistere sapientie et spiritui
qui loquebatur. V. Posuisti domine. Colla.
Omnipotens semper deus qui primitias mar
tyrum in beati levite stephani
sanguine dedicasti. tribue quesumus.
ut per nobis intercessor existat. qui pro
suis etiam persecutoribus exoravit.
P. Ad. ix. Positis autem genibus clama
vit voce magna dicens stephanus domine
ihesu ne statuas illis hoc peccatum. Cap.
Cum autem esset stephanus plenus spiritu
sancto: intendens in celum vidit
gloriam dei et ihesum stantem a dextris
patris. dei. V. Magna est gloria. Colla.

Prā q̄s omp̄e d̄s. ut b̄s steph̄s
leuita magnificus sic̄ ante
alios imitator dn̄ice passionis
et pietatis emituit. ita sit fragili
tatis n̄re p̄mus adiutor. Pe ad
d̄s. a ūt. Iste sc̄s p̄le. Cap̄. Steph̄s
plen̄. R̄. Gra et honore. V̄. Just̄ g̃mina.
ad m̄. Intuens in celū b̄s steph̄s uidit
gl̄am dei ⁊ ait ecce uideo cel̄os ap̄tos ⁊ filiū
hoīs stantē a dextris dei. Col̄. Da nob̄
dn̄e. Cō. de. s. Joh̄e. Iste ē ioh̄es q̄ sup̄
pect̄ dn̄i recubuit b̄s ap̄l̄s cui reuelata s̄
secreta celestia. Coll̄a Eccl̄iam tuā.
In l̄. Ecce puer m̄s el̄os quē elegi po
sui sup̄ eū sp̄m meū. Cap̄ Qui ti
met dn̄m. R̄. Constitues eos. V̄. Annis

honorati. ad Bn. In medio eccl'ie aperuit dn̄s
os ei⁹ et impleuit eū spū sapie et intell'es alla.
Eccl'iam tuā. ad. i. Hic ē discipl's ille
q̄ testimoniū ꝑhibet de hiis et scim⁹ q̄a ue
rū ē testimoniū ei⁹. ad. iii. Misit dn̄s ma
nū suā et tetigit os meū et repleuit illud.
Qui timet. ℣ In omne terrā. Col. Ec
cl'iam tuā. ad. vi. Sunt de hic stantib;
q̄ n̄ gustabunt mortē donec uideāt filiū
hōis in regno suo. ad. vi. Capl'm.
In medio eccl'ie aperuit os ei⁹ et imple
uit eū dn̄s spū sapie et intell'es et
stola gl'e induit eū. ℣ Constitues e
Beati iohis eugl'e q̄s dn̄e Col.
supplicatiōe placatus. et ue
niam nob' tribue. et remedia sē

Cap

Ipiterna concede. p. ad. xx. Johes aut a
postolus virgo dei elcs cui virginem matrem
ocunditatem ¶ dns virgini commendavit.
et exultationem thesaurizavit sup
eum. et noie eterno hereditabit illum dns
Beatus nr. ℣ Annuntiaverunt o. Col.
Beati iohis eugle dne precibus ad
iuvemur. ut qd possibilitas nra non
optinet ei nobis intercessione donet.
p. ad. vs. A. Jam non dicam. Et c. Capl.
Qui timet d. R. In nomine tuo. ℣ Ni
mis hono. ad m. Johes apls et euglia vir
go est elcs a dno atque inter ceteros magis di
lectus. Coll. Ecclesiam t. Com de innocentibus
an. Quam gloriosum est regnum in quo cum xpo
regnant innocentes amicti stolis albis

secuntur agnum quocumque ierit. ℣. Justi in pp.

Os cuius hodierna die precontum Col.
innocentes matres non loquendo
sed moriendo confessi sunt: omnia in nobis
uiciorum mala mortifica: ut fidem
tuam quam lingua nostra loquitur etiam
moribus uita fateatur. p. In l. Hero
des iratus occidit multos pueros in bethleem
iude ciuitate dauid. Capl'm.

Vidi supra montem syon agnum
stantem et cum eo centum quadra
ginta quatuor milia habentes nomen
eius et nomen patris eius scriptum in fron
tibus suis. ℟. Exultet iusti. ℣. Justi in pp.
ad Bn. Hii sunt qui cum mulieribus non sunt co
inquinati uirgines enim sunt et secuntur agnum

q̄cumq; ierit. Col. D s̄ cui⁹ ho. ad. i. Angli eor
semp uidēt faciē patris. ad iii. vox in ra
ma audita ē ploratꝰ et ululatꝰ rachel plo
rans filios suos. Cap. Vidi sup. ℣. Ex
ultent iusti. Col. D s̄ q̄ hodierna.
ad. vi. Sub trono dei sc̄i clamabant
Cap. Hiuindica sanguinē nr̄m d̄s nr̄.
Hi sūt q̄ cū mulierib; n̄ s̄ coinq̄
nati. uirgines enī s̄. et secuntur ag
nū quocūq; ierit. ℣. Iustor aīe. Coll.
D s̄ qui licet sis magnꝰ in mag
nis mirabilia tam̄ glōsius
operaris ī minimis da nob̄ q̄s: meor
celebritate gaudere. q̄ filio tuo dn̄o
nr̄o testimoniū p̄buerūt etiā n̄
loquentes. P̄ e. ad. ix. Cantabant sc̄i

sedem
Hcanticū nouū ante ~~tronū~~ dei et agni
et resonabat terra in uoces illoꝝ. Capit̄.
Hij empti sunt ex hoīb; primitie deo
et agno. et more eoꝝ n̄ ē inuentū
mendaciū. sine macula s̄ ante tro
nū dei. V. Gl'osus ds ms. Coll'a.
Ad uiua nos dn̄e q̄s, eorū deprecatioē
scōꝝ q̄ filiū tuū humana nec
dū uoce pfitentes celesti s̄ pei nati
uitate gl'a coronati. Pe. ad. vs.
Ab in matu et infra occidit multos pu
eros herodes ppt̄ dn̄m. ant̄ Sinite par
uulos ad me uenire taliū ē enī regnū
celoꝝ. ant̄ Lauerunt stolas suas et can
didas eas fecerūt in sanguine agni. an̄.
Hij empti s̄ ex oīb; primitie deo et ag

no ꝛ more eoꝝ n̄ ē inuentū mendatiū.
Vidi sup̄. ℟. Sc̄i tui dn̄e. ỹm̄. Et
na x̄ mun̄a. ℣. Justi in ꝑpe. ad m̄. Am
bulabunt mecū in albis q̄m digni sūt
ꝛ n̄ delebo noīa eoꝝ de libro uite. Coll'a.
Ds̄ cui' hodier. In nat̄. s. Thome ep̄i
ꝛ mr̄. Capl'. Iustus si morte. Col'.
Ad esto dn̄e sup. Q̄re oīa in nat̄. i'.
mr̄. pont̄. ¶ Siluest̄. ep̄i. ad. vs.
Benedictionē oīū. Col'. Da q̄s
omp̄e ds̄ ut. Cet'a oīa q̄re in nat̄. vni'
ꝯf. pont̄. ¶ Willihelmi ep̄i ꝛ ꝯf.
Benedictionē o. Coll'a. Deus q̄
cōspicis. Q̄re in. i'. ꝯf. pont̄. ¶ Pau
li p̄mi hēmite. ant̄. Iste cognouit. ℣.
Just' g̃mi. Coll'. Ds̄ q̄ nos bī pau.

Q̄re in. i. ꝯf. n̄ pont. ¶ Hylarii tre
migu epōr. Q̄re plor. ꝯf. Infirmi
tatem. Q̄re plor. m. felicis ꝯf. Col.
Concede q̄s omp̄e ds ut ad me
liorē uitā scōr tuor exempla nos
p̄uocent quatinꝰ quor sollia agi
mꝰ etiā actus imitemꝰ. P. Mauri
albis. Intercessio. Marcelli. mr̄is. Col.
Preces ppli tui q̄s dn̄e clementer
exaudi. ut bī Marcelli mr̄is
tui atq; pontificis meritis adiuue
mꝰ. cuiꝰ passiōe letamꝰ. P. Antonii
conf. Capl. D ilos ado. Coll. D s̄
q̄ nos bī. Cetera oīa q̄re in vni ꝯf.
Speosippi. Eleosippi. et Meleosippi. mr̄.
Coll. D s̄ q̄ nos ꝯcedis. P̄sce. v. et m.

Da qs omp̄ ds ut q̄ bē p̄sce Col.
mr̄is tue natalicia colim⁹.
et anima soll'itate letem̄. et tan
te fidei p̄ficiam⁹ exemplo. p. fabi
ani. ⁊ sebastiāi. Cap. S ci p̄fidem.
Ds qui beatos mr̄es tuos Coll'a.
fabianū atq; sebastianū vir
tute cōstantie in passione robo
rasti. ex eoꝝ nob̄ imitatiōe tribue
p amore tuo p̄spa mundi despi
cere. et nulla ei⁹ ad v̄sa formidare
p. Cet'a q̄re inplor̄ mr̄m. ¶ Agne
tis. v̄. Capl'. Qui gl'at̄. R. Pulcra fa
cie s; pulcrior fide bā os agnes respuēs
mundū letab'is cū angl'is intercede p
oīb; nob̄. v̄. S p̄e tua ⁊ pulcritudiē

tua intende p spe pcede ⁊ regna. Intrce
de. Ymn. Agnes bē. v. Diffusa ē.
ad m. Xpi uirgo nec terrore cōcutit
nec blandimentis cōcutit. seducit. Col.
O mpc semp ds q infir. In l. an.
Ingressa agnes tripudiis locū an
gelū dm̄ p̄paratū inuenit. Qui
glat. R. Ad uiuabit eā. V. Diffusa ē.
ad Bn. Bā agnes in medio flamarū
expansis manib; orabat te deprecor ue
nerande colende pat̄ metuende quia
p scm̄ filiū tuū in mas euasi sacrile
gi tyranni ⁊ carnis spurcicias in ma
culato calle transiui ⁊ ecce uenio ad te
quē amaui quē quesiui quē semp op
taui. Col. O mpc semp ds. ad. i.

Mecū eū habeo custodem corpis mei
angl'm dn̄i. ad. iii. Anulo suo subarra
uit me dn̄s ms̄ ihc̄ xp̄c et tanq̄m sponsam
decorauit me corona. Cap̄. Qui gl'at.
v. Spē tua. Coll'. Omnipc̄ semp̄ ds̄. ad
vi. an̄. Benedico te pat' dn̄i mei ihu xp̄c
q̄a p̄filiū tuū ignis extinctus ē a latere
meo. ad. ix. Congaudete mecū et cōgra
tulamini q̄a cū his omnib; lucidas
sedes accepi. ad. vi. et. ix. Cap̄. et Col'. in
i. v. ad. vs. Discede a me pabulū
mortis q̄a iam ab alio amatore p̄
uenta sū. an̄t. Dextrā meā et collū
meū cinxit lapidib; p̄ciosis tradi
dit auribus meis inestimabiles mar
garitas. an̄t. Posuit signū in faciē

meā ut nullū p̄ter eū amatorē ad
mittā. Ant. Induit me dn̄s cyclade
auro texta ⁊ immensis monilib; or
nauit me. Coll. Omp̄c semp̄ d̄s.
Iustus si morte. R. Gl'a ⁊ honore co
rona. eū dn̄e ⁊ cōstitu. eū sup opa ma
nu. tuaꝝ oīa subieci. sub pedib; ei'.
V. Quō eleuata magnificent'. tua sr̄
celos d̄s. Oīa. Ym'. D s̄ tuoꝝ. V.
Iustus gm̄i. Ad. m̄. a'. Bs̄ uir q̄ suffert.
Coll. Ad esto dn̄e sup. Q̄re totū
In vni' mr̄. p̄ont. Cō. de. s. agn̄. Stās
bā agnos in medio fl'ame expansis ma
nib; orabat ad dn̄m omp̄c adorande
colende tremēde benedico te ⁊ gl'ifico
nom̄ tuū in eternū. Coll. Omp̄c s. d.

Emerentiāe. Indulgentiā. Q̄re
Dixit Conuersio s. pau. Ymn. v. 15
Ananias saule frat̄ Capl.
dn̄s misit me ihc̄ qui apparu
it t̄ in uia qua ueniebas. ut ui
deas et implearis spū scō. et con
festim ceciderunt ab oculis ei tā
q̄m squame et uisum recepit. R.
Scio cui credidi ⁊ certus sū quia ē de
positū meū seruare in illū diem iust̄
iudex. V. Reposita ē m̄ corona iusticie
q̄m reddet m̄ dn̄s in illū diem. Just̄.
V. Amus honora. Ad m̄. Scē paule aplē
p̄dicator ueritatis ⁊ doctor gentiū intrce
Deus p nob̄ ad dm̄ q̄ te elegit. Colla.
Ds q̄ multitudinē gentium

bi pauli apli pdicatione docuisti
da nob qs: ut cui hodie conuersio
ne colim. ei apud te patrocinia se
tiam. P. In l. a. Ego plantatu apollo
rigauit ds aut incrementu dedit alla. V
Vnu qsq; ppam mercede accipiat sedm
suu laborem. Cap. Dixit ananias. R.
Constitues eos. V. Sinus honor. ad Bn.
Euglm meu qd euglizatu e n e ame
neq; ab hoie accepi illud sz p reuelati
one ihu xi dni nri. Colla. Ds qui
multitudinem. ad. i. Gra dei in me
uacua n fuit sz gra ei semp in me ma
net. V. Gra di su id qd su. ad iii. Ter mr
gis cesu, semel lapidatus su ter naufra
giu ptuli p xi noie. V. Nocte ac die inp

fundo maris fui. Cap. Dixit ana
nias. V. In omnē terrā. Colla. Ds qui
multitudo. Ad. vi. Damasci p̄positus
gentis arethe regis uoluit me cōphen
dere a fratribus p̄ murū sū missus in sporta
et sic euasi manus eius in noīe dn̄i. V. Ds et
pater dn̄i nr̄i ihu xp̄i scit q̄a n̄ mentior. Cap.
Ego sū minimus aplorum q̄ n̄ sum
dignus uocari apls q̄m p̄secutus
sū ecclesiam dei. grā aūt dei sū id qd
sū. et grā eius in me uacua n̄ fuit.
Ds qui cōspi Colla. Constitues.
tis q̄a ex nulla nr̄a actione
cōfidimus. cōcede p̄pitius ut contra
ad uersa omnia doctoris gentium p̄tec
tione muniamur. P. Ad. i. Libenter

glabor in infirmitatibus meis ut inhabitet in me virtus xpi. V. Quando enim infirmor tunc fortior sum et potens. Cap.

Scio cui credidi et certus sum quia potens est depositum meum seruare in illum diem iustus iudex. V. Annuntiauerunt. Colla. Omnipotens deus ut bis. Quare mulier apostolorum. Ad. vii. A. Qui operatus est petro in apostolatu operatus est et mihi inter gentes et cognouerunt gratiam quam data est mihi a xpo domino. V. Qui me segregauit ex utero matris mee et uocauit per gratiam suam. Ant. Scio cui credidi et certus sum quia potens est depositum meum seruare in illum diem iustus iudex. V. De reliquo reposita est mihi corona iusticie. Ant. Michi uiuere xpus est et mori lucrum gla

ri me oportet in cruce dñi mei ihu xi. ℣
Per quē mi mundꝰ crucifixus ē et ego
mūdo. ℟. Reposita ē mi corona iusticie
quā reddet mi dñs in illū diē iustꝰ iudex.
℣ Cooperante grā spūs sci. Cap. Dixit
ananias. ℟ In omnē trā. ℣ Amus ho.
ad cm. In regeneratione cū sederit filiꝰ ho
minis in sede maiestatis sue sedebitis
et vos iudicantes duodecim tribꝫ israel dic.
dñs. Colla. Ds qui multitudo. Codē
die pīecti epi et mr. Colla. Infirmita
tē nrām re. Que in. i. mr. et po. Ag
net. sedo. Stans bā agnes. ℣ Diffusa.
Ds q̄ nos annua bē agne Colla.
nris tue sollitate letificas.
da ut qm̄ veneramꝰ officio etiā

pie cōuersationis sequamur exem
plo. P. Juliani cpi. Benedictionē.
Colla. Da q̄s omnipotēs ds ut bi. Q
re omia mill. uni. cf. et pō. Ignatii. e. et m.
Da q̄s omnipotēs ds ut bi. Q̄re mynu
mr. pō. ¶ Brigide. v. Coll. Exaudi
nos ds salutaris. ¶ In purificatione
scē marie. ad. vs. sr. ps. an. Sad mirabi
le. an. Qn̄ natus es. an. Rubū quē uidit.
aut. Germinauit radix. Caplm.
Ecce ego mittā angl̄m meū q̄
p̄parabit uiā ante faciem me
am et statim ueniet ad templū
suū dn̄ator quē uos queritis
et angl̄s testamēti quē uos uui
tis. R. Videte miraculū matris dn̄i

cōcepit ūgo uirtutis ignara cōsortii stat o
nerata nobili onere maria ⁊ matrē se
lera cognoscit que se nescit uxorem.
℣. Virgo cōcepit ⁊ ūgo peperit ⁊ p̄ partū
ūgo p̄mansit. Que se ne. ℣. Speciosa.
ad mag. Salue regina. Colla.
Erudi q̄s dn̄e plebem tuā et
que extrinsecus ānua tribu
is deuocioē uenerari interius asse
qui grē tue luce cōcede. P. In l. Sy
meon iust⁹ ⁊ timorat⁹ expectabat re
demptionē isrl' ⁊ spr̄ scs̄ erat in eo. Cap.
Ecce ego. R. Aue maria. ℣. Speciosa f.
ad B. Cū inducerēt puerū ihm parē
tes ei⁹ accepit eū symeon in ulnas suas
⁊ benedixit dm̄ dicens nūc dimittis

dñe sñm tuũ in pace. Coll'a.

Omp̃e semp̃ ds maiestatẽ tuã
supplices exoram'. ut sic̃ uni
genit' fili' tuus hodierna die cũ
nr̃e carnis substantia in templo
ẽ p̃sentatus. ita nos facias pu
rificatis t̃ mentib; p̃sentari. P
e. ad. i. Senex puerũ portabat pu
erauit senẽ regebat quẽ ũgo pepit et
p' pr̃ũ ũgo pmansit ip̃m quẽ genuit
adorauit. ad. iii. Responsũ accep̃ syme
on aspũ sc̃o ñ uisurũ se mortẽ nisi ui
deret dñm. Cap̃. Ecce ego. V. Aue
maria. Coll'. Omp̃e semp̃. ad. vi.
Accipiens symeon puerũ in manib;
grãs agens benedixit dñm. Capl'm.

Ecce iā uenit plenit. ℣. Bene
Perfice in nob. Coll. dicta tu in.
Pcs dñe grām tuā qui uisti sy
meonis expectaciōem implesti. ut
sic ille mortē ñ uidit. p̄usq̄m x̄m
dñm uidere mereret. ita et nos uitā
obtineam⁹ eternam. Pe. ad ūr. Ob
tulerunt pro eo dño parturū aut duos
pullos columbar. Capl. Surge illu
minare. ℣. Post partū. Coll. Ds
q̄ salutis eterne. Q̄re ibidē. ad. vs. añ.
Benedicta tu in mul. ⁊ be. fru. uen. t. a.
Sic̄ myrra electa odorē dedisti suauita
tis scā dei genitr. añ. Imple mat̄ imp
tum uirgo gaude ⁊ letare ūgo mat̄ dō.
añt. Scā dei genitr. Cap. Ecce ego.

℟. Post partū. ℣. Speciosa f. ad m̄. Hodie bā
ṽgo maria puerū ihm p̄sentauit in tē
plum ⁊ symeon repletus spū scō acce
pit eū in ulnas suas ⁊ benedixit dm̄
⁊ dixit nūc dimittis dn̄e seruū tuū
in pace. Coll'a. Omp̄ semp̄. Agathe
℣. Cap̄. Confitebor t̄ dn̄e. ℟. Bā
agatha ingressa carcerē expandit ma
nus suas ad dm̄ ⁊ dixit dn̄e q̄ me fe
cisti uincē tormēta carnificū iube me
dn̄e ad tuā mīam p̄uenire. ℣. Agatha
ingressa carcerē benedicebat dn̄m ie
sū ihm xm̄ dicens. Iube. Ymn'. Aga
the sacre. ℣. Diffusa ē. ad m̄. Sentē
scām spontaneā honorē dō ⁊ patrie li
berationem. Coll'a.

Ds̄ qui intercetera potentie tue
miracula etiā in sexu fragili
victoriā martyrii cōtulisti. cōcede
ꝓpicius ut cuius natalicia colimus. pei
ad te exempla gradiamur. p. In l. a.
Quis estu qui venisti ad me curare vulnera
mea ego sū apls̄ xi nichil in me dubites filia.
Confitebor ī. Adiuvabit eā. v. Dif
fusa ē. ad Bn̄. Paganorum multitudo fu
giens ad sepulcrū virginis tulerunt ve
lum eius contra ignē ut comprobaret dn̄s
qd̄ apiculis incendii meritis agathe
mr̄is sue eos liberaret. Coll. Ds̄ qui
intercetera. ad. i. Medicinā carnalem
corpi meo nunquam exhibui sz habeo
dn̄m ihm xm qui solo sermone restau

rat uniuersa. Ad iiii. Gratias tibi ago domine quia
memor es mei et misisti ad me apostolum
tuum curare uulnera mea. Cap. Con
fitebor tibi. V. Spe tua. Colla. Deus qui
intercetera. Ad vi. Benedico te pater domini mei
ihu xpi quia per apostolum tuum mamillam meam meo
pectori restituisti. ipsum in uoco dominum in
uoco. V. Adiuuabit eam. Ad ix. Qui me
dignatus es ab omni plaga curare
uulnera mea. et mamillam meam meo
pectori restituere ipsum in uoco dominum in
uum. V. Elegit eam. Ad vi. et ix. Capla. et
Colla. quere. in vnius. V. Ad xii. In ge
nua sum et expectabilis genere ut omnis
cognatio mea testatur. Ant. Summa in
genuitas ista est in qua seruitus xpi con

pbat. Ant. Ancilla xi sum ideo me osten
do seruilem psonam. Ant. Agatha in
gressa carcerem benedicebat dnm ie
sum xm. Cap. Confitebor tibi. R. Spe tua.
V. Diffusa est. Ad. iij. Paganorum. Coll.
Ds qui intercetera. ¶ Vedasti et amia
di epoz. Coll. Concede qs omnipc
ds ut ad me. Qre in plioz mrm.
Sotheris. v. Coll. Omnipc semp ds
qui infirma. Qre in vni. v. Codem die
scolastice. v. Colla. Exaudi nos
ds sal. Qre. vni. v. ¶ Valentini mr.
Pra qs omnipc ds. ut qui bi. Qre. i.
mr. Codem die. Vitalis. felicule. et se
nonis mr. Qre in plioz mr. Col. Da
qs omnipc ds. ut qui boz. ¶ Julia

ne v. ⁊ mr̃. Colla. In dulgentiã.
Q̃re in vni. v. In Cathedra sc̃i petri.
Petrus apl's ihu x̃ ad. vs. Cap.
elcis aduenis dispsionis
ponti. galatie. capadocie. asie.
et bytinie. sedm p̃scientiã di pa
tris in sc̃ificationẽ spc̃. in obedi
entiã. et aspsionẽ sanguinis ie
su x̃ grã uobis et pax multiplice
tur. R. In omnẽ t̃rã. ymn. E ter
na x̃. v. Jnnus hono. ad m̃. Qd cũ
q; ligaueris sr̃ t̃rã erit ligatũ ⁊ incel
⁊ qdcũq; solueris sr̃ t̃ram erit solutũ ⁊
incelis dic̃ dñs symoni petro. Coll.
Ds qui apl'o tuo petro colla
tis clauib; regni celestis li

gandi atq; soluendi pontifici
um tradidisti. cōcede ut inter
cessionis eius auxilio. a pcōor nrōr
nexib; liberemur. Quiuis. In x.
Petre amas me pasce oues meas tu
scis dn̄e q̄a amo te. Cap. Petrus
apl's. R. Constitues eos. V. Nimis ho.
ad Bn̄s Tues pastor ouiū p̄nceps a
postolor t̄ tradite sūt claues regni ce
lor. Colla Ds̄ qui apl'o. ad i. Sig
nificauit dn̄s petro qua morte cla
rificaturus esset dm̄. ad iii. Ego pte ro
gaui petre ut n̄ deficiat. fides tua et tu
aliq̄ndo cōuersus cōfirma frēs tuos. Cap.
Petrus apl's. V. In omnē t̄rā. Col.
Ds̄ qui apl'o. ad vi. Cūq; uidisset

uentū ualidū uenientē timuit ⁊ cū
cepisset mergi clamauit dicens dn̄e
saluū me fac. Capl̄. Benedictio
nē. Constitues eos. Coll'a.
Prā q̄s omp̄ ds ut nullis nos
p̄mittas p̄turbationib; con
cuti. quos in aplice cōfessionis
petra solidasti. p. ad ix. Tuos petrus ⁊
sup hanc petrā edificabo eccl'iam meā. Cap̄.
Statuit ei dn̄s testamētū sempi
tnū. et dedit illi sacerdocium
magnū et beatificauit illū in gl'a.
Ad esto dn̄e Coll'a. Annuntiauerūt.
A supplicationib; nr̄is et spe
rantes in tua mīa intercedente bō
petro apl'o tuo celesti p̄tege benig

nus auxilio. ꝑ. Ad. vs. Ant. Petrus et
iohes ascendebant in templū ad horā
orōnis nonā. Ant. Claudus quidā cū
uidisset petrū et iohem cepit rogare eos
ut elemosinā acciperet. Ant. Argentū et
aurū n̄ ē mi q̄d aūt habeo hoc t̄ do. Ant.
In noīe ihu xpi nazareni surge et am
bula in pace. Cap. Petrus apls.
Rx. In nomine tra. v. Nimis hono. Ad m.
Bs es symon bariona q̄a caro et san
guis n̄ reuelauit t̄ sz pat̄ ms q̄ ē in cel.
die dns. Coll. Ds qui aplo. ¶ Ma
thie apli. Qre oīa mul. vni. apli.
Albini epi et cf. Colla. Da qs omp̄e
ds ut bi. Qre mul. i. apli cōf. pō. Gre
gorii pp. Cap. Benedictionē. Rama

uit eū. ymn. Ihu corona. ℣ Ecce
sacerdos. ad m. Simulabo eū. Colla
Ds qui aīe famuli. Qre totū in
ynī cf. pō. ¶ Cuberti epi. Col. Ds
q cōspicis. Qre in ynī cf. pō. ¶ In
nl. sci Benedicti ab. ad. vs. sr ps. Ant. Iste
scs digne. Ant. Iustū deduxit. Ant. Ama
uit eū. Ant. Iste scs cognouit. Cap. Di
lcs ad. Qs Scs Benedcs plus appetit
mala mundi ppeti qm laudes malens
pdo laboribz fatigari qm laudes uite
huī fauoribz extolli. ℣ Diuina nāq;
pueniēt grā magis ac magis ad super
na animo suspirabat. Malens. ymn
Ihu corona. ℣ Iust gmina. ad mag.
Scissime cfessor. Colla. Intercessio.

In l. a. Electus a fratribus inuitus obtinuit
quod scienter sciuit se illorum moribus con
uenire non posse. Cap. Dilectos a deo. v.
Iustum declinat. v. Iustus germinabit. ad Bn. Pater
sanctus dum intentam oculorum aciem in splendo
re coruscae lucis hic uideret uidit ger
mam animam capuam episcopi in spera ig
nea ab angelis in celum deferri. Col. In
tercessio. ad. i. Cumque sibi conspiceret illici
ta non licere assueta relinquere conati
sunt de eius morte tractare. ad. iii. Inito con
silio uenenum uino miscuere quo ob
lato signauit sicque confractum est ac si per
signo lapidem declinasset. Cap. Dilectos a deo.
v. Iustum declinat. Col. Intercessio. ad. vi.
Puer quidam paruulus elephantino

morbo percussus ad dei hominem est adduc
tus pristina sanitate recepta incolu
mis remeauit ad propria. Capitulum

Dedit dominus confessionem sancto suo
et excelso in verbo glorie. de omni
corde laudauit eum et dilexit eum qui
fecit illum. ℣. Amauit eum. Collecta.

Excita domine in occulta tua spiritu cui
beatus. N. abbas suus. ut eodem nos re
plen. stude. ama. quod ama. et opere
exercere quod docui. per eius. ad. ix. Tantam
gratiam et virtutem diuina contulerat ut sub
uno solis radio omnem mundum collec
tum deduxit Capitulum. tum conspiceret.
dominus per uias rectas et ostendit illi
regnum dei. et dedit illi scientiam sanctorum

honestauit illū in laboribꝫ et con
pleuit labores illi⁹. ℣. Just⁹ ut palma.
Sit dn̄e q̄s bs̄ Benedictus Coll'.
Abbas nr̄e fragilitatis adiutor.
ut p nob̄ t̄ supplicans copiosius
audiat. P. ad. vs. Fuit uir uite.
Ab ip̄o puericie sue tp̄e cor gerens se
nile etatē moribꝫ transiens nulli aī
mū dedit uoluptati. Ant. Dū in hac t̄ra
essꝫ quo temp̄alit̄ libere uti potuissꝫ iā q̄si ari
dū mundū cū flore despexit. Ant. Nursie
p̄uincia exort⁹ rome liberalibꝫ litt̄arꝫ stu
diis tradit⁹ apparentibꝫ fuerat. Cap.
Dilēs ad ō. R. Amauit eū. ℣. Just⁹ ḡ
min̄. ad m̄. Orabat sc̄s benedict⁹ dn̄e
n̄ aspicias pcā mā sꝫ fidē hui⁹ hōis q̄

rogat resuscitari filiū suū ⁊ sub ocu
lis oīū uiuentē puerū reddidit pat
suo. Col. Intercessio. Annuntiatio dō.
ad. vs. Non auferet sceptrū de iuda et
dux de femore eius donec ueniat q̄ mittē
dus ē ⁊ ipse erit expectatio gentiū. Ant.
Dn̄s ueniet occur. Q̄re in dō. qn̄ canit
canite tuba. Ant. Ecce ueniet dn̄s ⁊ lō de do
mo dō sedē in tuo alla. Ant. Leua ierlm.
Egredietur Capl'm Q̄re ibi.
Uirga de radice iesse et flos
de radice eius ascendet. et requi
escet sup eū spc̄ dn̄i spc̄ sapie. et in
tellcs. spc̄ cōsilii ⁊ fortitudinis. spc̄
scie et pietatis. et replebit eū spc̄
timoris dn̄i. R. Aue m̄ grā ple. dn̄s

tecū spc̄ scs̄ supuenier uite ⁊ uirt' altis
simi obumbrabit t' qd̄ eū ex te nascet'
scm̄ uocabit'. fili' dei. V. Quo m̄o fiet is
tud quō uirū n̄ cognosco ⁊ respondens
angl's dixit ei. V. Speciosa f. Ad m̄. Sal
ue regina. Col. D s̄ qui de bē marie.
In. V. Bām me dicent oēs gr̄ationes q̄a
ancilla humil'e respexit d̄s. Cap. E Gre
diet'. R. Aue m̄ gr̄a. ple. do. te. Benedcā tu m
mu. Do' tec̄. V. Speciosa f. Ad Bn̄. Egredie'
uirga de radice yesse ⁊ replebit' omīs t'ra
gl'a domini ⁊ uidebit oīs caro salutare
D s̄ qui hodierna die Coll'a. di
uerbū tuū bē uirginis aluo
coadunare uoluisti. fac nos ita p
agere. ut t' placere ualeam'. pe.

ad. i. Ecce uirgo cōcipiet ⁊ pariet fi
liū ⁊ uocabit nomē eius emanuel. ad
iii. aū. Ecce cōcipies mutō ⁊ paries
filiū et uocabis nomē eius ihm hic e
rit magnus ⁊ filius altissimi uocabitur.
Cap. E Grediet. V. aue m. Col. Ds
q̄ hodierna. ad. vi. Ecce ancilla dñi fiat
Ecce uirgo Cap. in scdm ub. tu.
cōcipiet et pariet filiū et uo
cabit nomē eius emanuel. butyrū
et mel comedet. ut sciat reprobare
malū et eligere bonū. V. Benedicā
Ds qui uirginalē Colla tu nm.
aulam bē marie in qua ha
bitares eligere dignatus es. da q̄s. ut
sua nos defensione munitos iocū

dos faciat sue int' ee festiuitati. Q'
uiuis. Ad .ix. Gaude et letare filia sy
on quia ecce ego uenio et habitabo in me

Cap. Rorate celi Co: dio tui dic dns.
de sup et nubes pluant iustu
aperiat' terra et germinet saluatorem
et iusticia oriat' simul. ego dns
Ocreaui eu. V. post partu. Colla
tam tuam dne mentibus nris
infunde: ut qui angelo nuntiante
x' filii tui incarnationem cogno
uimus. passionem eius et crucem ad re
surrectionis gloriam perducam. Pe.
Ad .vs. Ant. Missus est gabriel angelus ad
mariam uirginem desponsatam ioseph. Ant.
Aue m gratia ple. dns tecum bene. tu in mulie.

ant. Benedicta tu in mulie. et bene. fruc.
uen. t. ant. Quo mo fiet istud angle di
qa uirum non cognosco audi maria uirgo xpi
spe scs sr ueniet in te et uirtus altissimi ob
umbrabit t. Cap. Et Egredietur. R. p
partui. V. Speciosa f. Ad. m. Spe scs sup
ueniet in te et uirtus altissim. Ad m. Spe scs i
te descendet maria ne timeas habebis in
utero. filium dei. Coll. Ds qui hodiernam.
Qn festum sci ambrosii post pascha celebra
tur dicatur ad uniuersitatem. Mag. ant. Bs uir q
metuit. In l. a. Qui manet in me. Capl'm.
Benedictionem. Coll'a Ds qui co
spicis. Qre in uni' of. et po. In. i.
of. ul' mr. p tota resurrectione. Co.
ant. Bs uir q metuit dnm alla mina

datis eius cupit nimis alla. In l. Qui ma
net in me et ego in eo hic fert fructum mul
tum alla. In nl. plor. mrtm. Ante filie ierlm
uenite et uidete mrtes cum coronis quibus coro
nauit eos dns in die sollitatis et letitie al.
al. In l. a. Aux perpetua lucebit scis tuis
dne alla. et eternitas temporum alla al. In. ii.
vs. In celestibus regnis scorum habitatio est et
in eternum requies eorum alla. Thiburcii et
Col. Pra qs omnipotens ds. ut qui valeriani
scorum tuorum Thiburcii. et mris.
Valeriani. et maximi sollempnia
colimus. eorum etiam uirtutes imitemur. p.
Col. Ds qui nos Gorgonii mris.
beati Georgii mris tui meritis
et intercessione letificas. concede propicius.
Petri mr. Cap. Iustus si morte. ad m. Bs uir
in vnius mr. In. ii. vespa. ant. Bs uir qui

ut q̄ ei⁹ beneficia poscim⁹. dona tue
gr̄e cōsequam⁹. p. marcii eugl̄e. Cap̄.
Qui timet d. R. Quatuor aīalia. V.
Nimis lx. ad m̄. Ecce ego iohēs. Caplm̄.
et Colla. q̄re in nl̄. sc̄i iohis ev̄. In l̄. alr̄.
R. Constitues e. V. Nimis lx. ad B. Q̄
manet in me. Ad horas diei. an̄. Alla.
Capl̄. Qui timet d. R. In omnē
tr̄a. V. Nimis lx. ad m̄. Bs̄ uir q̄ me.
Vitalis. mr̄. Col. Pr̄a q̄s omp̄e ds̄
ut intercedl̄. Robrti albis. Cap̄. Dilēs a dō.
R. Ipse ... V. Just. Colla. Intercessio n.
philippi. et iacobi. Caplm̄. Iam
n̄ estis. R. Tanto tempe uobcū sū
et n̄ cognouistis me philippe q̄ uider
me uidet et patrē alla n̄ credis quia

ad m̄. Bs̄ q̄ metuit. In l̄. Q̄ manet. c. oīa ut de s. benedicto.

q̄ suffert. Col. Ad esto dn̄e supplicat. Q̄ue
metuit dn̄m. oīa ut de sc̄o lamberto.

ego in patre ⁊ pat̄ in me ē alla alla. ℣
Si cognouiscetis me ⁊ patrē meum
utiq; cognouiscetis ⁊ amodo cogno
scetis eū. Qa ego. ℣ Amus ho. ad m̄.
Stabunt uisti in magna cōstantia
ad uersus eos q̄ se angustiauerūt ⁊ q̄ ab
stulerunt labores illoꝝ alla. Colla.
Ds̄ qui nos annua aplōꝝ tuoꝝ
morū philippi et iacobi.
sollitare letificas. pr̄a q̄s. ut quoꝝ
gaudem̄ meritis. instruam̄ exem
plis. p. In l'a alla. Capl. Iam n̄
estis. ℟ Constitues eos. ℣ Amus ho.
ad Bn̄. Isti sūt due oliue ⁊ duo can
delabra lucentia ante dn̄m hn̄t pote
statē claudē celū nubib; ⁊ aperire portas

ei quia lingue eorum claues celi fecerunt fratres.
Coll. Deus qui nos annua. Ad horas
dici. alla. Cap. Iam non estis. R. In
omnem terram. Colla. Deus qui nos an. Cap.
Scimus quoniam diligentibus deum omnia
cooperantur in bonum. his qui secundum
propositum uocati sunt sancti. V. Construes e.
Exaudi nos deus salutaris Colla.
nostrum. et apostolorum tuorum nos tuere
presidiis. quorum donasti fideles esse
doctrinis. P. ad. ix. Cap. Per ma
nus apostolorum. Quere in nat. apostolorum.
Familiam tuam domine propitius in
tuere. et apostolicis defende presidiis
ut eorum precibus gubernetur quibus nititur
te constituente principibus. P. ad m. a.

Non turbet cor vrm neq; formidet.
creditis in dm & in me credite in domo
patris mei mansiones multe s al. al.
Col: R s qui nos an. In inuentione s.
Cap: Michi aut absit glari Crucis.
nisi in cruce dni nri ihu xi.
p quem mi mundus crucifixus est.
et ego mundo. R. O crux glosa crux
adoranda oligni preciosi & admirabile
signi p qd & diabolus e uict & mund
xi sanguine redemptus alla. V. Adoremus
crucis signaculu p qd salutis sumpsimus
sacramentu. P qd. V. Adoramus te xe & benedi
cimus t. Quia p crucem tuam redemisti mundu.
ad. iij. O crux splendidior benedicta qr
in te pependit saluator mundi & in te t

triumphauit rex angl'or. alla. Coll'a.
Ds qui in pcl'ara salutifere cru
cis inuentione passionis tue
miracula suscitasti. concede ut uitalis
ligni pcio eterne uite suffragia con
sequamur. Qui. In. l. alla. Cap. Michi
aut. V. Dicite in nationibus. R. Adora
mus te xpe et benedicimus tibi. Quia per crucem tuam redemi
mundum. alla al'. ad Bns Ecce crucem domini
fugite partes aduerse uicit leo de tribu iuda
radix dd al'. Coll'a. Ds qui in pcl'ara.
ad. iii. alla. Cap. Michi aut. V. Hoc
signum crucis erit in celo. Cum dns ad iu
dicandum uenerit. al'. Coll'a. Ds qui in p
Xpc pcta nra ptu ad. vi. clara. Cap.
Xlit in corpe suo sup lignum ut

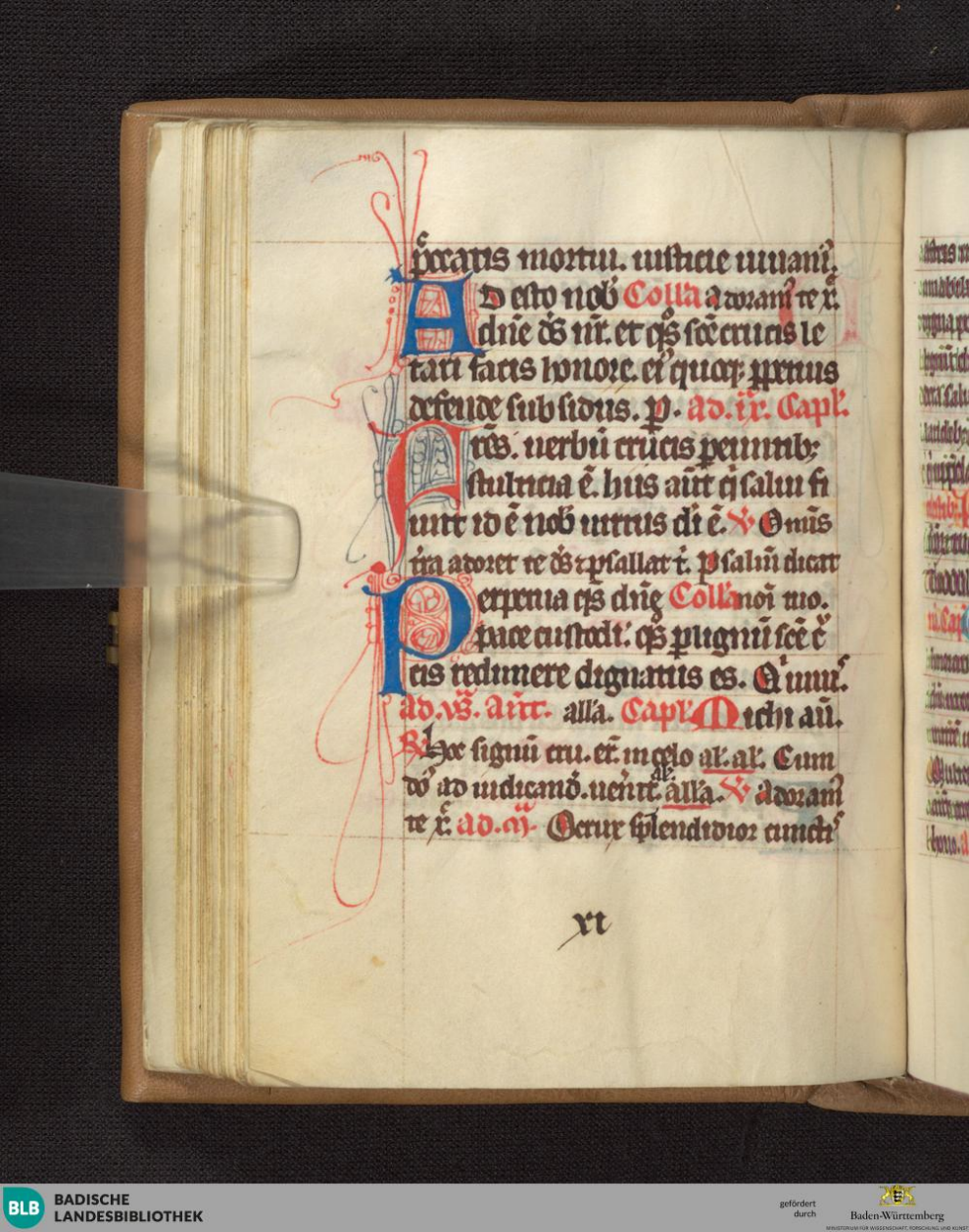

pcatis mortui. iusticie iuuam.
Ad esto nob Colla adoram te x.
dne ds nr. et qs scē crucis le
tari facis honore. ei quoq; ppetuis
defende subsidiis. p. ad. ix. Capl.
Fres. uerbū crucis peuntib;
stulticia ē. his aūt qi salui fi
uit id ē nob uirtus di ē. V. Omis
tra adoret te ds et psallat t. Psaliū dicat
Perpetua qs dne Colla noi tuo.
pace custodi. qs plignū scē c
cis redimere dignatus es. Qi uiuis.
ad. vs. aūt. alla. Capl. Michi aū.
R. Hoc signū cru. er. in celo al. al. Cum
do ad iudicand. uenit. al. alla. V. adoram
te x. ad. m. Ocrux splendidior cunctis

astris mundo celebris hominibus multum
amabilis sanctior universis que sola fuisti
digna portare talentum mundi dulce
lignum dulces clauos dulcia ferens pon
dera salua presentem cathuam in tuis hodie
laudibus congregatam alleluia. al. Con. Deus
qui in preclara. Item sequitur. Con. de martiribus. In
celestibus. Pro tam quas omnipotens deus ut qui
sanctorum tuorum alexandri. Euentu. et
Theodoli. nat. Iohannis ante portam lati
nam. Cap. Qui timet deum. R. Valde
honorandus est beatus iohannes qui supra pectus
domini in cena recubuit cui christus in cruce
matrem virginem virgini commendauit. al. V.
Mulier ecce filius tuus ad discipulum
autem ecce mater tua. Cui christus. V. Primus
hono. Ad m. Iste est iohannes. Qui re in

Ds qui conspi Colla natl. ipsi.
cis quia nos undiq; mala
nra pturbant pra qs: ut bi iohis
apli tui intercessio glosa nos pte
gat. P. Cetera oia qre in natl. ipi. Pe
ti e. s. of. Benedictione oiu.
Colla. Ds qui cospicis. Quere
oia in uni of. po. Gordiani et epy
machi mr. Coll. Da qs omp ds
ut q bor mr. Qre in plior mrm.
Marmerti epi. Coll. Ds qui aie
famuli. Serei achillei atq; pa
Pra qs omp ds. Cratu mr.
ut q scor mr. Seruatu e. Ds
qui cspicis. Qre in uni of. pont.
potentiane. v. Exaudi nos ds s.
Qre in vni. v. Desideru epi. Col.

Ds qui nos bi desi. Qre in i.
po. ¶ Donatiani et rogatiani mr.
Pra qs omp̄e ds ut qui glo. Qre
in plor mr. Urbani e. et cf. Da
qs omp̄e ds. Qre in i. mr. po. Petro
nelle. v. Exaudi nos ds sal. Nico
medis mr. Ds qui nos bi Nico.
Qre sup. in nl. sci Georgii. Marcellini
Ds qui nos annua beatorum et pet. Col.
mrm tuorum marcellini et pet
sollitate letificas. pra qs. ut qr
gaudem meritis puocem ex
emplis. P. Medardi e. Da qs
omp̄e ds. Qre in uni cf. po. ¶ P
mi et feliciani m. Col. Da qs op̄e
ds ut q bor. Qre in plor mr. ¶ Bar
nabe apli. Iam n estis. Colla Ds

omnipotens deus. Quarte omnia in nomine apostolorum. ¶ Ba
silidis. Cyrini. Naboris. et Nazarii mar.
Collecta. Praesta quaesumus omnipotens deus ut qui sanctorum.
Quarte in plurimorum martyrum. ¶ Vitti mar. Col. Ad
esto domine supplicationibus. Quarte in unius
martyrum. ¶ Cyrici et iulite mar. Col. Deus
qui nos annua. Quarte in plurimorum martyrum. ¶ Mar
ci. et Marcelliani mar. Collecta. Praesta quaesumus
quaesumus omnipotens deus ut qui sanctorum. Quarte in plurimorum martyrum.
¶ Gervasii et Prothasii mar. Col. Deus qui
nos annua. Quarte in plurimorum martyrum. ¶ Alba
ni mar. Col. Deus qui nos. Praesta quaesumus omnipotens
deus ut qui bene. Quarte in. i. martyrum. ¶ In vigilia
s. iohannis baptiste. ad. vesperas. Ante perpetuis nos domine
sancti iohannis baptiste tuere praesidiis et quanto
fragiliores sumus tanto magis necessa
riis attolle suffragiis. Ant. Ecce mit

to anglm. Qre in ebda. dnice. u. an
vox clamantis. Qre ibi. an. Hoc e testi
monium qd phibuit iohes q post me ue
nit ante me fcs e. In nl. s. iohis bapt. ad vs.
Priusqm te formare in utero Cap.
noui te et ante qm exires de
uulua scificaui te. et pphetam in
gentibz dedi te. R. Inter natos mulie
rum n surrexit maior iohe baptta qui
uiam dno pparauit in heremo. V. Fuit
ho missus a deo cui nom iohes erat. Qui
uiam. V. Fuit ho missus. ad m. Ingresso
zacharia templum dni apparuit ei ga
briel angls stans a dextris altaris incensi.
Pta qs omnipe ds. ut famu Colla
tua tua p uiam salutis incedat
et beati iohis pcursoris hortam

ta sectando ad eū quē p̄dixit secu
ta p̄ueniat. P c. In. l. Elysabeth za
charie magnū uirū genuit iohem baptis

Audite Capl'm tam p̄cursorē dn̄i.
Ansule et ad rendite ppli de lō
ge dn̄s ab utero uocauit me de uen
tre matris mee recordatus est nois
mei. R. Posuisti dn̄e. V. Fuit ho. ad Bn̄.
Apt̄ū ē os zacharie ⁊ pphauit dicens be
nedictus ds̄ isrl'. Colla.
Ds̄ qui p̄sentē diem honora
bilem ~~diem~~ nobis in bī iohis na
tiuitate fecisti. da pplis tuis spūa
liū grām gaudioꝝ et ōiū fideliū
mentes dirige in uiā salutis eterne.
P. Ad. i. In nuebant patri eius quē uel
let uocari eū ⁊ scripsit dicens iohes ē nom

ei. ad iii. Johes uocabitur nomen ei et in na
tiuitate ei multi gaudebunt. Capl'm.
Audite insule. ℣. Gl'a et honore.
Ds qui psentem. ad vi. Inter natos
mulierum non surrexit maior iohe baptista. Cap.
Hec dicit dns formans me in
lucem gentium ex utero seruum sibi do
mini. dedi te in lucem gentium. ut sis
salus mea usque ad extremum terre. Col'.
Sumat Coll'a. Posuisti dne.
Ecclia tua ds bi iohis baptiste
generatione leticiam. per quem sue rege
nerationis cognouit auctorem.
Pe. ad ix. Tu puer ppha altissimi
uocaberis pibis enim ante dnm parare
Netimeas a fa Capl'. uias ei.
Ncie eorum quia ego tecum sum ut

eruā te dicit dn̄s. ℣ Magna ē. Colla.
Da q̄s omp̄c ds̄ intra scē ecclie
uterū cōstitutos eo nos spū ab
iniquitate nr̄a iustificari. quo
bn̄ iohem intra uiscera mater
na docuisti. Per eī. Ad. vs. an̄. Priusq̄
te formarē in utero noui te ⁊ an̄ q̄m
exires de uentre sc̄ificaui te. an̄t. Ad
om̄a que mittā te, dic dn̄s ibis ne timeas ⁊
que mandauero tibi loqueris ad eos.
an̄t. Ne timeas a facie eor̄ quia ego
tecū sū dic dn̄s. an̄ Misit dn̄s ma
nū suā ⁊ tetigit os meū ⁊ ꝓpheam in
gentib; fecit me dn̄s. Cap. Audi
te insule. R. Gl'a ⁊ honore. ℣ Fuit ho.
Ad. m̄. Et posuerūt om̄s q̄ audiebant
in corde suo dicentes q̄s putas puer

iste erit ⁊ enim manus domini erat cum illo et za
zarias pater eius repletus est spiritu sancto ⁊ prophe
tavit dicens benedictus deus israel quia visi
tavit ⁊ fecit redemptionem plebis sue.

Deus qui presentem. Colla per octavam. Cotidie.

Concede quesumus omnipotens deus. Colla dicitur.
ut qui beati iohannis baptiste sollem
nia colimus eius apud te intercessione
muniamur. Per. Iohannis ⁊ pauli. Sancti

Deus omnipotens deus. ut Colla. per fidem.
nos geminata leticia hodi
erne festivitatis excipiat que
de beatorum iohannis et pauli glorifica
tione procedit quos eadem fides et
passio vere fecit esse germanos. Per.

Deus qui beatum leonem onis pp. Coll.
pontificem sanctorum tuorum meritis

coequasti. Ecce ppici. Qre in nl. i
ꝯf. pō. ¶ Hyrenei cū socius su. Dñs
q̄ nos ꝯcedi. Qre plor. m. ¶ In vig. sy-
monis ⁊ iude aplor. pet. ⁊ pauli. ad. vs.
Ant. Gloſi pncipes tre q̄ in in vita sua
dilexerūt se ita ⁊ in morte n̄ s̄ separati. Ant.
Petrus apls ⁊ paulus doctor gentium
ipi nos docuerunt legē tuā dñe. Ant.
Hu s̄ viri mīe quor iusticie oblivio-
nē n̄ acceperunt cū semine eor pma-
nēt bona hereditas scā ne potes eor.
Ant. Isti s̄ due. Qre in nl. aplor. phi-
lippi ⁊ iacobi. Ad. vs. Capl'm.
Angls dñi astitit et lumen re-
fulsit in habitaculo carceris
pcussoq; latere pet excitavit eū di-
cens surge velociter et cōtinuo ce

ciderint cathene de manib; ei. R.
Cornelius centurio uir religiosus acti
mens dm uidit manifeste angl'm
dei dicentē sibi corneli mitte et accersi
symonē q̄ cognominat' petrus hic di
cet t' q̄d te oportet facere. V. Cū orass; cor
neli' n̄ dū in x̄ renat' apparuit ei ange
lus dicens. Corneli. V. Nimis honora.
ad m̄. Q d' cū q; ligaueris. Colla. Pr̄a
q̄s omp̄e ds ut nullis. Cr̄e in ei' fe
stiuitate. Inl'. a'. Petre amas. Caplm.
Angl's dn̄i. R. Constitues eos. V. Ni
mis hono. ad Bn̄. Tues pastor. Colla.
Ds qui hodiernā diem, apl'or
tuor petri et pauli mr̄io cō
secrasti. da eccl'ie tue eor in omib;
sequi p̄ques religionis sumpsit er
p̄ceptū

ordiū. ꝑ. ad.i. Significauit. ad.iii.
Ego pte rogaui. Cap. Angl's dñi. ℣
In omnē tr̄ā. Coll. D s̄ q̄ hodiernā.
Cap. Dixit angl's ad.vi. Cūq; uidisset
ad petrū circumda t̄ uestimē
tū tuū et sequere me. et exiens seq̄
batur eū. et nesciens nesciebat q̄a
uerū ē q̄d fiebat ꝑ anglm̄ estima
bat aūt se uisū uidere. ℣ Constitu
Protege dñe ꝑplm̄ Coll'a. es e.
tuū et aplor̄ tuor̄ patrocinio
cōfidentē ꝑpetua defensiōe cōserua
ꝑ. ad.ix. Tues petrus. Capl'.
Petrus ad se reuisus dixit nūc
scio uere quia misit dñs anglm̄
suū et eripuit me de manu hero
dis et de omni expectatiōe pleb

iudeorum. V. Annuntiauerunt. Col. Ex
audi nos dominus salutis. Quere in nl. apostolorum
philippi et iacobi. ad. vs. an. Petrus et
iohannes. Et cetera. Cap. Angelis domini. R. In
omnem terram. V. Nimis ho. ad m. Bonus
es symon. Coll. Deus qui hodiernum.
Co. de sancto paulo. an. Sancte paule. Col.
Deus qui multitudinem. In. l. Ego
Bonum certamen. Capl. plantaui.
certaui cursum consummaui fidem
seruaui. de reliquo reposita est mihi
corona iusticie. quam reddet mihi do
minus in illa die iustus iudex. R. Con
stitues eos. V. Nimis hono. ad Bns et
ad omnes horas per diem. Quere in conuersione eiusdem.
Martialis est. Cf. Deus qui bonum martialem.
Quere in. i. Xpo. Co. de sancto petro.

In l. an. Tu es petrus.

Ad. vs. Bs petrus apls uidit sibi xm occurrere adorans eu et ait dne quo uadis ue
nio romam iterum crucifixi. Colla. Ds
qui aplo tuo. Qre in nl. ipi. Cap. et colla
de. s. paulo. ac p ea. co. s. iohis bapt. et
dicatur hec Colla. Coll. Concede qs.
Et cetera sic in die. ¶ P oct. aplor. Co.
In l. a. Petrus apls et paulus doctor
gentium ipi nos docuerunt legem tuam dne.
Ad. vs. Glosi principes. P oct. aplor.
Ds cui derrera bnm petrum et moct.
ambulantem in fluctibus ne
mergeretur erexit. et coaplm ei
paulum tertio naufragantem de
pfundo pelagi liberauit. exaudi
nos ppici. et concede ut amborum
meritis eternitatis glam conse

mur. Q' uiuis. Pcessi. et martinia
Ds qui nos scōr tuor p m. m.
cessi et martiani ꝯfe. Q're in
plor m. In trāslatiōe s. marti. Sa
cerdos dei martine pastor egregie ora
pnb dm. Inl. a. O martine opie q̄
pnū ē gaudē de te o martine ꝓphis cō
par aplis cōsert' p̄sulū gēma fide et
mitis egregi pietate mīa caritate
ineffabilis succurre nob nūc ⁊ an
te dm. V. Ecce sacdos Colla. Ds qui
ꝯspicis. Q're in. i. ꝯf. pō. In oct.
Hij sunt uiri mīe Capl'. aplor
quor iusticie obliuionē nō
accepunt. cū semine eor pma
nent bona hereditas scā ne potes
eor. R. In omnē trā. Ymn'. Aplor

passio. ℣. Annus hono. ad ij. Glorioſi
principes. Colla. Dñs cui dextera. In l.
Hoc e preceptum. Cap. Hy ſunt iuri. R. Co
ſtitues eos. ℣. Annus hono. ad. iij. Iſti ſ
due. Coll. Dñs cui dextera. ad horas diei
et ad. vij. an. et ℣. ſic in ul. apl'or. ad. vij.

Cap. In reſtantibus dñi ſtetit ſem eor et
filii eor permanent. ad. ppt eos uſq;
in eternum manet. generatio eor et
gl'a eor n derelinquet. Colla. Pro
Corpa eor in Capl. tege dñe.
pace ſepulta ſunt et nom eor
uiuet in ſcla ſapiam eor narrat
oms ppli et laudem eor pnuntia
at oīs eccl'ia ſcor. Colla. Exau
di nos ds ſa. ad. ix. Hy ſunt
iuri. R. Conſtitues eos. ℣. Annus ho.

Ad m̄. Hl'osi p̄ncipes. Col'. D s̄ cui
dextra. Septē frm̄. P rā qs̄ omp̄ē ds̄
ut qui glo. Q̄re in plōr̄ mr̄. ¶ Prax
edis. v. Col'. Exaudi nos ds̄ sal'.
Q̄re in. t. v. ¶ Marie magdalene.
Cap̄ Qui glat. R. Dū trāsisset sabbm̄
maria magdalene ⁊ maria iacobi et
salomee emerūt aromata ut uenie
tes ungerent ihm̄. V. Et ualde mane
una sabbor̄ ueniunt ad monumētū
orto rā sole. Ut uenient. V. Diffusa ē.
Ad m̄. Maria stabat ad monumētū plo
rans uidit anglos in albis sedentes
⁊ sudariū qd̄ fuerat sr̄ cap̄ ihu alla.
Colla Exaudi nos ds̄. In l'. Ardēs
ē cor meū desidō uidē dn̄m meū que
ro ⁊ n̄ inuenio u̇ posuerūt eū alla.

Cap. Qui glat. R. Adiuuabit eā. V.
Diffusa ē. Ad B. Surgens ihc. Qre in
Jocr. pasche. Col. Exaudi nos ds. Ad i.
Alla. Quē queris mulier alla uiuentē
cū mortuis alla alla. Ad. iii. Alla noli fle
re maria alla resurrexit dns. alla al. Cap.
Qui glat. V. Spē tua. Col. Exau
di nos ds. Ad. vi. Maria g unxit pedes
ihu et extersit capillis suis et domus im
pleta ē exodore unguenti. Cap. Dne
ds ms. V. Adiuuabit eā. Col. Dapplo
tuo. Ad. ix. Venit maria mutuans di
scipulis qa uidi dnm al. Cap. Sapta
uincit. V. Elegit eā. Col. Pra qs cpr.
Ad. vs. A. Venit sponsa. Ant. Nigra
sū. Ant. Pulcra es. Ant. Reuerte. Cap.
Qui glat. R. Spē tua. V. Diffusa.

ad m̄. Tulerunt dn̄m. Q̄re. fr̄. v̄. in eb
domam pasce. Col'. Exaudi nos d̄s.
Appollinaris m̄. Ds̄ qui nos apollin.
Q̄re in. i. m̄r. p̄o. ¶ Xp̄me. v̄. Coll'.
Omp̄c semp̄. d̄s. Q̄re. i. v̄. Jacobi
apl̄i. Iam n estis. ad. v̄s. Colla.
Esto dn̄e plebi tue sc̄ificator
et custos. ut apl̄i tui iacobi.
munita p̄sidiis et cōuersatione t̄
placeat et secura deseruiat. p. Ce
tera oīa q̄re. i. apl̄i. ¶ Xp̄ofori ⁊ cucu
fau m̄. Col'. Pr̄a q̄s omp̄c d̄s ut qui
sc̄or̄ t. Q̄re plor̄ m̄. ¶ Nazarii. Cel
si ⁊ pantaleonis m̄. Colla. Pr̄a q̄s o.
d. ut q̄ b̄lo. Q̄re in plor̄ m̄. ¶ Felicis
ep̄i. ⁊ m̄. Col'. Infirmitatē nr̄am.
Q̄re. in. i. m̄. p̄o. ¶ Simplicii. fau

tuu ⁊ beatꝰ ꝯ. Col. Ds̄ q̄nos ānua.
Q̄re in plor̄ ꝯ. ¶ Abdon ⁊ semen.

Ds̄ qui scis̄ tuis abdon et Coll'a
semen ad hanc gl'am uenien
di copiosum munꝰ grē cōtu
listi. da famulis tuis suoꝝ ueni
am pcōꝝ ut scōꝝ tuoꝝ intercedē
tibꝫ meritis ab omībꝫ mereamur
ad ūsitatibꝫ liberari. P. Hermai
c. ⁊ Da q̄s omp̄e ds̄. Q̄re in. i. ꝯf.
pō. ¶ ad vincula. s. pet. Capl'
Petrus quidē seruabatur in ad. vs.
carcere oratio aūt fiebat sine in
tmissioē ab ecclia ad dm̄ pro eo. R. Cor
nelius. V. Annus hono. ad ꝯ. Ad cūq; li.

Ds̄ qui bm̄ petrū aplm̄ auin
culis absolutū illesū abire

fecisti. nr̄oꝝ q̄s absolue uincula
pc̄coꝝ. et om̄ia mala anob̄ ꝓpiciat⁹
exclude. p. ad. vi. Angl's dn̄i. Col'.
Ds̄ qui ap'lo tuo. Q̄re malia festi
uitate. ¶ ad. ix. Cap. Petrus ad
se reuersus. Quere malia fest'. Coll'a.
Pr̄a q̄s omp̄e ds̄. ut ad te toto
corde clamantes. int̄ cedente
bo petro ap'lo tuo tue pietatis in
dulgentiam cōsequam̄. p. Cetera o
oīa ut in nl'. ip̄i. ¶ Scōꝝ machabeoꝝ
Coll'. Pr̄a q̄s omp̄e ds̄ ut q̄ s̄lo.
Q̄re in pl'oꝝ m̄. ¶ Eusebii ep̄i. ⁊. m̄r̄.
Coll'a. Da q̄s omp̄e ds̄. Q̄re in
Dr̄. p̄o. Stephani p̄p. et m̄r̄.
Ds̄ qui nos bi ste. q̄re in vni
m̄. p̄o. ¶ Inuentiōe s. stephani.

Capl. Stephan plen. R. Vide
bant omis. V. Just gmi. A d m. Ste
phan aut. Coll. Da nob dne qs.
Et cetera sic in aliis festiuit. ¶ Sixti
ti pp. et m. Col. Ds qui conspicis qa
ex nulla. Qre. m. i. cf. po. ¶ Felici
ssimi et agapiti m. Coll. Ds qui nos
cedis. D. Donati epi. Colla In
firmitate nram. Qre m. i. mr. po.

Ds qui nos annua Cyriaci.
bi Cyriaci mris tui mris.
sociorum qz eius solitate letificas. co
cede ppici. ut quorum natalicia
colimus. ipsum quoque passionis
imitemur. p. Romani. Ad esto dne
supplicationibus. Qre. m. i. m. n po.

In nat. sci laurentii. mris. ad. vs.

Qui parce seminat parce Cap.
et metet. et qui seminat in be
nedictionibus et metet. R. Leuita
laurentius bonum opus operatus est qui per
signum crucis cecos illuminauit et the
sauros ecclesie dedit pauperibus. V. Dispersit
dedit pauperibus iusticia eius manet in se
culum seculi. Et thesau. V. Iustus germinabit. Ad cap.
Beatus laurentius dum in craticula super positus
uteretur ad impussimum tyrannum dixit.
assatum est iam uersa et manducata nostra fa
cultates ecclesie quas requiris in celestes
thesauros manus pauperum deportauerunt.
Ad esto domine supplicationibus
nostris. et intercessione beati lau
rentii martiris tui. perpetuam nobis
misericordiam tuam benignus impende. P.

In l'a. Laurentius bonum opus operatus
est qui per signum crucis cecos illuminavit.
Qui parce semi. R. Posuisti domine. V.
Iustus germinabit. Ad G. In craticula te deum non
negavi et ad ignem applicatus te xpm confessus
sum probasti cor meum et visitasti nocte igne
me examinasti et non est inventa in me in
Da nobis omnipotens quesumus. Coll. iquitas.
Deus vitiorum nostrorum flammas extin
guere qui beato laurentio tribuisti
tormentorum suorum incendia superare. P.
In i. Laurentius ingressus est in tres con
fessi sunt nomen domini ihesu xpi. Ad iii. Adhesit
anima mea post te quia caro mea igne cre
mata est pro te deus meus. Cap. Qui par
ce seminat. R. Ps. la. et hono. Col. Da
nobis quesumus. Ad vi. Misit dominus angelum

suū ⁊ liberauit me de medio ignis ⁊ n̄
sū estuat. Cap. B s̄ uir q̄ inuenit.
Q̄re. in vni. m. ℣ posuisti dn̄e. Coll'a.
Excita dn̄e in eccl'ia tua spi.
tui bs̄ laurentius leuita
seruiuit ut eodem nos replente
stude. ama. q̄d ama. et ope exer.
q̄d docuit. P eiusdē. ix. Ego me obtu
li sacrificiū ~~laudis~~ deo in odorē suauita
tis. Capl'. Potuit enī. Q̄re. i. iiii.
Ds̄ cui caritatis Coll'o sagna ē.
ardore bs̄ laurentius edaces
incendii flāmas ꝯtempto per
secutore deuicit cōcede ut omīs
q̄ mr̄ii ei merita ueneram̄ ~~p~~
~~tectione ueneram̄~~ ꝓtectionis
tue auxilio inuniam̄. P.

Potuit enī trasgredi ⁊ n̄o ē transgressus
⁊ facere mala ⁊ non fecit ideo stabilita sūt bo
na illius in dn̄o ⁊ elemosinas illius enarrabit
omnis eccl'ia scōr.

ad. vs. a. Quo pgrederis sine filio
pat' quo sacerdos scē sine ministro p
peras. V. Bs laurentius dixit. Ant. Noli
me delinquere pat' scē quia thesauros
tuos iā expendi qs tradidisti mi. V.
Qd nunc g displicuit patrinitati tue.
Ant. Non ego te desero fili neq; delin
quo s; maiora t debent p fide x cer
tamina. V. Bs syxtus dixit. Ant. Bs
laurentius orabat dicens dne ihu xpe
ds de do miserere mei serui tui. V. Quia
accusat' n negaui nom scm tuū int'
rogatus te xpm ofessus sū. Caplm
Qui parce semi. R. Gla et honore.
V. Just' gmi. Ad. ij. Leuita lauren
ti bonū opus opatus ē qui p signū
crucis cecos illuminauit et thesau

ros eccl̄ie dedit pauperib. Col. Da
nobis q̄s. Thiburcii. Beati ty
burcii nos. Qr̄e in. i. m̄. ¶ Ypoli
ti m̄. socioꝝ q; ei. ypoliti. m̄. Colla.
Da nobis omnipc̄ d̄s ut bī ypo
liti mr̄is tui socioꝝ q; ei ue
nerandā sollempnitas. et deuo
cionē nobis augeat ⁊ salutē. P.
Eusebii. Ds̄ qui nos bī. Qr̄e
in. i. m̄. ¶ In vig. assumpt.
bē marie. ad. vs. ant. Que ē ista que
ascendit sicē aurora cōsurgens pulc̄
ut luna elc̄a ut luna sol terribilis.
ut castroꝝ acies ordinata. ant. Bā
di genitr. ant. Paradysi porta p euam
cunctis clausa ē ⁊ p mariā virginē
iterū pate fc̄a ē al. ant. Virgo pru

dentissima que pgrederis qsi aurora
ualde rutilans filia syon tota formo
sa et suauis es pulcre ut luna electa ut sol.
In omnibus requiem quesi. R
R Bñ es uirgo mr dei genitrix que credi
disti dno pfcta s̄ inte que dicta s̄ t ecce
exaltata es sup choros angloꝝ intercede
pnob ad dnm dm nrm. V Aue mr g
ple. dō tec. Intercede. V Speciosa f. ad mr.
Ascendit xpc sup celos et pparauit sue
castissime matri immortalitatis locū
et hec ē illa pclara festiuitas oīū scōꝝ
festiuitatibus incōparabilis in qua
gloſa et felix mirantibus celestis curie or
dinibus ad ethereū puenit thalamū q
pia sui memoꝝ in memor ne qua q
existat. Colla. D s̄ qui uirginale.

Lectio in annuntiatione dominica. In l. As
sumpta est maria in celum gaudent angeli lau
dantes benedicunt dominum. Cap. In om
nibus re. R. Aue maria. V. Speciosa f. ad
Bns. Salue regina. Colla. Fa
mulorum tuorum do. ad. i. Hodie ma
ria virgo celos ascendit gaudete quia
cum christo regnat in eternum. ad iii. Maria vir
go assumpta est ad ethereum thalamum in
quo rex regum stellato sedet solio. Caplm.
In omnibus re. R. Aue maria. Fa
mulorum tuorum. ad. vi. Exaltata es
sancta dei genitrix super choros angelorum ad celestia
Quasi cedrus ex Caplm regna.
Exaltata sum in libano. et quasi
cypressus in monte syon. quasi pal
ma exaltata sum in cades. et quasi

Plantatio rose in iherico. ℣. Bene
Veneranda nobis dñe huius diei festiuitas
opem conferat salutarem. in qua
scā dei genitrix mortem subiit tem
poralem. nec tamen mortis nex
ibi deprimi potuit. que filium tu
um tuum dñm nrm de se genu
it incarnatum. Per eundem. ad ix. Pa
radysi porte pte nobis aperte s̄ q̄s hodie
Gloriosa tu angelis triumphas. Cap.
Quasi oliua speciosa in cam
pis. et q̄si platanus exaltata
sum iuxta aquam in plateis. sicut
cynamomum et balsamum aroma
tizans odorem dedi. q̄si myrra
electa dedi suauitatem odoris. ℣. P

Concede mise Colla partu ugo.
ricors ds fragilitati nre p
sidiu: ut qui sce dei genit: requi
em celebrami. intercessio. ei auxilio
auris iniqt. resurgam. p eunde.
ad. vs. ant. Ecce tu pulcra es ami. m.
ecce tu pulc. oculi tui colum. ant. Sic li
lium int spi. sic ami. ma int fil. ant. fa
uus distil. labia tua spon. et odor uesti
mentor tu. sic odor thuris. ant. Emissio
nes tue paradysus malor punicor
cu pomor fructib:. Cap. In omib:
requie. R. Post partu. V. Speciosa fra.
ad. m. Tota pulcra es amica mea et
macula n e in te fauus distillans la
bia tua mel et lac sub lingua tua odor
ungentor tuor sup oma aroma

ta iā cū ymps transiit. ymber
abiit et recessit flores apparuerunt
iuuee florentes odorem dederunt
et uox turturis audita est in terra nrā
surge ppera amica mea ueni de liba
no ueni coronaberis. Collā. Famu
lor. Priuatis diebz. p oct. iii. i. 25.
an. Fons ortor puteus aqr iuuentū
que fluunt impetu de lybano. an. ve
niat dilcs ms in ortū su. ut cōme. fruc
tū pomor suor. ant. Veni in ortū me
um soror mea sponsa messui myrrā
meā cū aromatib; meis. V. Aue aī.
Que ē ista que pgredit quasi
aurora cōsurgens pulcra ut
luna elca ut sol. terribilis ut castror
acies ordinata. uiderunt eam fi

lie syon et beatissimā p̄clicauerūt.
regine et cōcubine laudauerunt
eam. T. R. Exaltata es scā dei genitrix.
Sup clo. an. ad cele. reg. Scā dei. In. ij.
ij. Capsin. Ecce iam uenit. V.
Benedicā tu in mulieribz. Coll. Ds
q̄ virginale. In l. Assumpta ē. Coll.
Magnū pietatis sacramētū
qd manifestatū est in carne
iustificatū ē in spū. apparuit an
gelis. p̄clicatū ē gentibz. creditū
ē in mundo. assumptū ē in glā.
R. Aue m̄. V. Speciosa f. Ad Bn̄s Bā
dei genitr. Coll'a. Famulor t. Ad
horas diei sic̄ sup̄. Ad. vs. aūt. Ecce
tu pulcra es. Ad. m̄. Paradysi porta.
Cetera sic̄ in die. ¶ Sabbo infra oct.

ad m̄. Ascendit xp̄c. Dn̄ica infra
oct. In l. alla. Cap. lm.
Signū magnū apparuit in
celo mulier amicta sole et
luna sub pedib; ei. et in capite ei
corona stellar. duodecim. ad Bn̄.
Salue regina. ad horas diei alla. ad
vs. ant. Virgo prudentissima. Cetera
oīa sic in die. ¶ In oct. s. laurentii.
ad vs. ant. Rs laurentius. In l. In cra
ticula. Colla. Da nobis q̄s omp̄c
ds. Q̄re in die. ¶ Mamertis m̄.
Prā q̄s omp̄c ds. Q̄re m. i. mr.
Agapiti m̄. Col. Letetur ecclia t.
Q̄re m. i. m̄. ¶ Magni m̄. Col. Prā
q̄s omp̄c ds. Q̄re m. i. m̄. ¶ In na
tiuit. s. Bernhardi ad vs. ant. Ecce

tu pulcra. Cap. Dilectus a deo. R. Bernhardus qui uas auri solidum ornatum omni lapide pretioso fluenta gratie perpinauit in populo et accepit stolam glorie in consumatione uirtutis. V. Factus est qui ignis effulgens et qui thus redolens in diebus estatis. Et accep. Sim. Ihu corona. V. Iust. germi. ad m. Magnificauit sanctum suum dominus et dedit illi scientiam sanctorum ut consumarentur in bonum opera eius et pax dei super eum in eternum. Col. Perfice quesumus domine. In l. Domum tuam domine decet sanctitudo in qua tante frequentatur memoria sanctitatis. Cap. Dilectus a deo. V. Iustus deduxit. Iust. germinab. ad B. Benedictus dominus deus patris nostri qui eius doctrina et exemplo edificauit ecclesiam suam eius felici assump

tiōe supnā letificauit ciuitatē suā ei
sollempni recordatiōe p̄sentē hodie
cōsolat familiā suā. Col. Perfice
q̄s. ad. i. Bs bernhardus. ad. iij. In
disciplina mor̄ p̄fectuq; intuitū sr̄
docentes se inbreui enituit unctione
magistra. Cap. Dilcs ad. R. Iust' v.
gr̄ni. R. Iustū deduxit. Col. Perfice
q̄s. ad. vi. Cresente etate crescebat
simul sapia ⁊ grā ap̄ dm̄ ⁊ hoīes.
ad. ix. Hodie posito corpe pat' scs cli
nes meritis penetrauit in scā simi
lis fcs in gl'a scōr̄. ad. xs. an. Vie
uiri sci uie pulere ⁊ oīs semite ei
pacifice q̄r lignū uite app̄hendit.
Aut. Semitas iusticie uiasq; scōr̄
custodiens uir bs cursū uite in pace

ad. vi. ⁊ ix. Cap. ⁊ Coll. ut de S. Benedicto.

cōsumauit. Antt. Benedictio dn̄i sr̄
cap̄ iusti memoria ei⁹ in scl̄a scl̄oꝝ.
Antt. Consurgens diluculo. Cap̄. Ot
les ad ō. R. Amauit eū. V. Just⁹ g̃mi.
ad vj. Exultet in dn̄o sp̄e iuri sci q̄d
mole leuatus corp̄ea totus p̄git in de
um ~~et ad eū~~ et adherens illi un⁹ fit cū eo
sp̄e in eternū. Col. Perfice. Cetera oīa
require. in. i. ꝯf. n̄ p̄o. ¶ Thymotei et
Auxiliū Colla. symphoriani. m.
Atiuū nob̄ dn̄e q̄s placatus
impende. et intercedentib; beatis
mrib; tuis. thymoteo atq; sympho
riano dexterā sup̄ nos tue p̄piciā
tionis extende. P. Inoct. be. v. ad vs.
ad vs. Ecce tu pulcra es. R. Post partū.
Cetera oīa sic in die. ¶ Bartholomei
p̄ octavā sci bernhardi i laudib;
Quasi oliua pullulans et cypressus
in altitudine se tollens sic vir beatus
ad gloriam scitatis ascendit ad vs.

apli. ad. vs. Col. Iam n̄ estis.

Omnipc̄ Colla. Qui fr̄ isti. Colla.
semp̄. ds̄ qui huius diei uene
randam scam̄q; leticiā bi apli tui
Bartholomei festiuitate tribuisti.
da ecclie tue q̄s et amare q̄d credi
dit. et p̄dicare q̄d docuit. P. Cetera
oīa q̄re in nl. aplor. ¶ Genesii m̄. Col.
Beati Genesii. Q̄re in. i. m̄. ¶ Ru
fi m̄. Col. Letetur ecclia. Q̄re. in. i.
m̄. ¶ Augustini epi. Cap. Benedic
tionē oīū. Coll. Ds̄ qui aīe fam.
Q̄re oīa in. i. ꝯf. p̄o. ¶ Hermetis m̄.

Ds̄ qui bm̄ hermen in rem̄ Col.
tuū ītuite ꝯstantie in passioē
roborasti. ex eī nob̄ imitatione
tribue p amore tuo p spa nim

di despicere. et nulla eius aduersa for
midare. P. In decollatione. s. iohis.
Sci ludibria et uerbera exper
ti insup et uincula et carce
res lapidati sunt secti sunt in occisi
one gladii mortui sunt. per xpm dnm. R.
Metuebat herodes iohem sciens eum uirum
iustum et audito eo multa faciebat et
custodiebat eum. V. Misit herodes rex
manus ac tenuit iohem et uinxit eum in
carcerem quia metuebat eum. Sciens. V.
Iustus germinabit. ad m. Arguebat herodem
iohes propter herodiadem quam tulerat
fratri suo philippo uxorem. Colla.
Sci iohis baptiste et martiris tui
dne quesumus ueneranda festiui
tas salutaris nobis prestet effec

tempta s

et scm

auxilii

nū. P. In l. Herodes enī tenuit ⁊ liga
uit iohem ⁊ posuit in carcerē ꝓpt hero
diadem. Cap. Sci ludibā. R. posuisti
dñe. V. Just' gīmmab. ad s. Misso he
rodes spiculatore p̄cepit amputari
cap iohis in carcē quo audito disci
pli ei uenerunt ⁊ tulerunt corpus
ei ⁊ posuerūt in monumēto illud.
Coll'a. Sci iohis. ad i. Puelle sal
tanti impauit mat' nich aliud pe
tas nisi cap iohis baptē. ad iii. Ar
guebat. Cap. Sci ludibā. V. Gl'a
⁊ honore. Col'. Sci iohis. ad vi. Dñe
mi rex da mi in disco cap iohis bap
tiste. Capl'. B s uir q suffert. Q
Ore. i. nr. V. posuisti dñe. Col'.
Omp̄e semp ds. da cordib;

nris illam tuar rectitudinē
semitar qm̄ bī iohannis bap
tiste in deserto uox clamantis
edocuit. P. ad ix. Dñe mirer da
mi in disco cap iohannis baptē. et
contristat ē rex ppt iusiurandū.
Capl'm. Bs uir q̄ in sapiā. Qre
vni' m̄. V. Magna ē gl'a. Coll'a.
Beati iohis baptē nos dñe
pclara comitet oratio. et q̄
uenturū ēē pdixit. poscat nobis
fauere placatum. Pe. ad. vs. an.
Iste scs. Et c. Qre in. i. m̄. Cap. Sti
ludib'a. R. Gl'a et honore. V. Iust' gnu.
ad m̄. Ppetuis nos. Qre sup. in alia
fest. Coll'. Sti iohis baptē. Sabine
V. Col'. Ds qui in tcetera. Qre in

ul. agathe. v. ¶ Felicis et audacti mr.
Maiestate tuā dn̄e sup Colla.
plices deprecam̄. ut sicut nos vigi
ter scōrum tuorum cōmemoratiōe letifi
cas. ita semp supplicatiōe defendas
p. Pscī. m. Adesto dn̄e supplicati
onibus. Qr̄e in. i. mr̄. ¶ Egidii abbis.
Col. Intercessio nos. Qr̄e. i. abbis.
Marcelli m. Col. Pr̄ta q̄s omnipc̄ ds.
Qr̄e in. i. m. ¶ Cwrcij cf. Qr̄e in. i.
cf. ¶ In natiuit. s. m. ad. vs. Ant. Sc̄a
maria succurre. Ant. Hec ē regina vir
ginū q̄ genuit regē velud rosa decora
virgo dei genitrix p q̄m reperim̄ dn̄m et ho
minē alma virgo intercede p nob̄ oībus
Ant. Virgo prudentissima. Qr̄e massū.
Ant. Bā dei genitrix. Caplm.

Ego quasi vitis fructifica
vi suavitatē odoris et flo
res mei fructus honoris et ho
nestatis. ego mater pulcre di
lectionis et timoris et agnitio
nis et scē spei. ℟. Beata ꝓgenies un
de xp̄c natus ē oq̄m glōsa ē virgo que
odi regē genuit. ℣. Regali exp̄genie
maria exorta refulget. Oq̄m. ℣. Spe
ciosa f. Ad m̄. Nativitas tua. Collā.
Supplicationē servoꝝ tuoꝝ dñs
miserator exaudi. ut qui in
nativitate ~~dñi nr̄i~~ dei genitricis
et virginis cōgregamur eius intercessi
onibꝫ cōplacatus a te de instan
tibꝫ periculis eruamur. P. e. In. r.
Nativitas ē hodie scē marie virginis

cui⁹ uita inclita cunctas illustrat ecclia⁹
Cap. Eho qui uitis. R. Aue m̄. V. Spe
ciosa f. ad Bn̄. Natiuitatē hodiernā
ꝑpetue uirginis genitricis dei marie solli
niter celebrem⁹ que ut aurora fulgēs
pcessit alla. Colla.
Famulis tuis dn̄e celestis grā
mun⁹ impertire. ut quib⁹ bē uir
ginis partus exstitit salutis exor
diu⁹. natiuitatis ei⁹ notitia sollēp
nitas pacis tribuat incrementū. p.
ad. i. Cū iocunditate natiuitatē bē
m̄ celebrem⁹ ut ipa ꝓnob⁹ intercedat ad do
minū ihm̄ xm̄. ad. iii. Regali exꝑgenie
m̄ exorta refulget cui⁹ ꝓcib⁹ nos adiuua
ri mente ⁊ spū deuotissime poscim⁹. Cap.
Eho qui uitis. V. Aue m̄. Col. Ha

mulis tuis. ad vi. Corde et aio xpo ca
nam glam in hac sacra sollempnitate
pcelse genitricis dei marie. Colla.

Transite ad me omis qui cocupi
scitis me. et a generationib;
meis ad implemini spe eni mis
sup mel dulcis et hereditas mea
sup mel et fauu: memoria mea
in generatioe sclor. V. Benedicta tu.

Concede misericors ds Colla
fragilitati nre psidiu ut qui
sce dei genitricis natiuitate celeb. pe.
Qre massupt. ad ix. Natiuitas glo
se virginis marie ex semine abrahe

Porta de tribu iuda generosa exstir
tu eclunt me Capl. pe dauid.

ad huc esurient. et q̄ bibunt me
ad huc sitient. q̄ audit me nō
cōfundet. et q̄ oparant in me nō
peccabunt. qui elucidant me in
tam eternam habebunt. ℣. Post part.
Coll. Concede nos famulos. ad
vs. ant. Ecce tu pulcra es. Cap. Ecce
q̄ uitis. ℟. Post partū. ℣. Speciosa f.
ad cā. a. Salue regina. Col. Famu
lis tuis. ad uiam m. Prā q̄s op̄e
ds ut bī. Qr̄e in. i. m. ¶ Priuatis di
ebz. In. i. rj. ant. Fons ortoz. ant. Veni
at. ant. Veni in ortū. ℣. Aue m. Leo.
Que ē ista. ℟. Natiuitas tua dei gen
tr̄ uirgo. Hauchiū annūtiaū uniu. mū.
Dei gentr̄. In. ii. rj. alla. Cap. Ecce

iam uenit. ℣. Benedicta tu. Col. Ds̄
q̄ uirginalē. Cetera oīa sic̄ sup̄. Sorgo
nii mr̄. Beati sorgonii. Q̄re in
.i. m̄. ¶ Pthi ⁊ iacincti m̄. Colla.
Beati pthi nos dn̄e et iacincti
foueat p̄ciosa cōfessio et pia
uigit̄ intercessio tueat̄. ℣. Exaltatō
Xp̄c fc̄s ē p nob obediens S. Cruc.
pat̄ usq; ad mortē. mortē aūt
c̄cis. ℟. Ocrux gl̄osa. ℣. Adoramus te ⁊ b.
ad m̄. Crux fidelis int̄ oīs arbor una
nobilis nulla silua talem pferr fron
de flore gemme dulce lignū dulces cla
ui dulce pondus sustinens. Colla.
Ds̄ qui unigeniti tui dn̄i
nr̄i ihu x̄ p̄cioso sanguine

humanū gen' redimere dignat'
es. concede ppici' ut qui ad adorā
dam uiuificā crucē aduenerūt
a pcōr suor nexib; liberent'. Pe.
In l. a. Nos aūt glari oportet in cru
ce dñi nr̄i ihu x̄. Cap. X pc̄ fcs est.
R. Adoram' te x̄. ℣. Dicite in nationib;
Ad. Bn̄. Sup omā ligna cedror trux
sola excelsior in qua xpc̄ triumphauit
et mors mortē superauit. Col. O s̄ q̄
unigeniti tui. Ad. i. Salua nos x̄
saluator p uirtutē scē crucis q̄ saluasti
petrū in mari miserē nb. Ad. iii. Tuā
crucē adoram' dñe tuā glosam recolim'
passionē miserē nostri q̄ passus es p
nb. Capl. X pc̄ fcs ē. ℣. Hoc signū.

uita mūdi pepēdit in qua

crucis. Coll. D s̄ qui unigeniti.
ad. i. an. Salua nos xp̄e saluator per
uirtutē scē crucis q̄ saluasti petrū inma
ri miserē nob̄. ad. iii. Tuā crucē adora
m̄ dn̄e tuā glōsam recolim̄ passionē
miserē nob̄ qui passus ē p nob̄. ad. vi.
ant. Ecce crucē dn̄i fugite partes ad
uerse uicit leo de tribu iuda radix dd̄ alla
v. Adoram̄ te xp̄e. ad. ix. P signū crucis
de inimicis nr̄is liba nos ds nr̄. ad. vi.
et. ix. Cap. et colla. et v. Reqre inuentioē. s. c.
ad. vii. ant. Saluator mundi sal
ua nos q̄ p crucē et sanguinē redemisti
nos auxiliare nob̄ te deprecam̄ ds nr̄. ant.
Adoram̄ te xp̄e et benedicim̄ t̄ quia p cru
cē tuā rede. mun. ant. P tuā crucem

adoramus dñe tuā glosam recolimus passio
salua nos xpe saluator qui mortē nrām
moriendo destruxisti et uitā resurgendo
reparasti. Ant. Ocrux ad mirabilis eua
cuatio uulneris restitucio sanitatis. Cap.
Xpc fcs ē. Hoc signū crucis. Adoramus
te xpe. ad ma. Ocrux benedicta que sola
fuisti digna portare regē celorum et do
minū alla. Col. Deus qui unige
niti. Corneli. et Cypriani ma. Col. In
firmitatē nrām re. plorum mrm. Ni
Col. Ad esto dñe ppl'o tuo comedis ma.
Ait bi Nicomedis mris tui
uerita pclara suscipiens ad
impetrandā miam tuā semp
eius patrocinis adiuuet. P. Cufe

mie. v. ꝛ m. Omp̄e semp̄ d̄s q̄ in.
Pr̄a dn̄e Lucie ꝛ Geminiani
p̄cib; nr̄is cū exultatiōe mr̄.
puectum. ut quoꝝ diem passio
nis annua deuociōe recolim̄ etiā
fidei ꝯstantiā subsequam̄. p. Ra
berti epi. ꝛ mr̄. Iustus si morte.
Coll'a. D s̄ qui nos vi. Q̄re in. i.
mr̄. ꝯf. p̄. ¶ Sequam̄ abbis Col.
In t̄cessio nos. Q̄re in. i. abbis ¶ Vi
gilia mathei apli. Capl'. Qui timet
d̄m. Coll'a Q s̄ omp̄e d̄s. Ad horas
diei. Cap. ꝛ Coll'a. Q̄re i nl'. s. Johis ev. Re
ꝛ an̄. Q̄re in nl'. eugl'. ¶ Mauricii socioꝝ
ei. Cap. S ci p̄fidem. Coll'a. D s̄
q̄ nos cōcedis. Q̄re oīa in. plōꝝ mr̄.

Andochii. Thyrsi. ⁊ felicis m̄. Col. Da
q̄s omp̄e ut q̄ bōr. Q̄re in plōr m̄.
Cosme. ⁊ Damiani m̄. Col. Pr̄a q̄s
omp̄e d̄s. ut q̄ scōr tuor Cosme et
Dami. nal. co. Q̄re plōr m̄. ¶ Micha

Significauit Capl. Helis archa.
d̄s que oportet fieri cito lo
quēs p angl̄m suū seruo suo io
hanni. q̄ testimoniū p̄hibuit
uerbo dei. et testimonium ih̄u xp̄i
que cūq; uidit. R. Te scīn dn̄m in ex
celsis laudant oīs angl̄i dicentes te
decet laus ⁊ honor dn̄e. V. Cherubin q̄;
⁊ seraphim scs̄ p clamāt ⁊ oīs celicus
ordo dicentes. Te decet. V. In cōspectu an
gl̄or psallā t̄. d̄s m̄s. Et adorabo ad

temp. scm̄ tu. Ad ij. Dū sacrū myste
riū cerneret iohēs archangl's michahel tu
ba cecinit dign' es dn̄e d̄s nr̄ accipe librū
& apire signacula ei' alla. Oolla.

Ds̄ qui miro ordine angl'or
ministria hominūq; dispen
sas. concede ppici' ut qb; t' ministrā
tib; in celo semp asistit' ab his in
tra uita nr̄a muniat'. p. Ad l'. Dū
p̄liaret' michahel archangl's cū dracone
audita ē uox dicentiū salus d̄o nr̄o alla.
Capl'. Significauit. R. Stetit an
gl's iuxta aram templi. Hn̄s thuribulū
aure. in ma. sua. Iuxta. V. Adorate dn̄m.
In aula scā ei'. Ad. B'. Fcm̄ ē silentium
in celo dū draco ꝯmitteret bellū & micha
hel pugnabuit cū eo & fecit uictoriam

alla. Coll. D s̄ qui miro. ad. i. Dū
cōmitteret bellū draco cū michahele ar
changlo ⁊ audita ē uox milia miliū
dicentiū salus dō nrō alla. ad. iii. Mi
chahel gabriel cherubin ⁊ seraphim hu
n̄ cessant clamare cotidie dicentes dig
nus es dn̄e accipe glam alla. Capl'm.
Significauit. R. Stetit angls iux
arā tem. Hūs thuri. au. in ma. su.
R s̄ qui miro or. ad. vi. Angli dn̄i
tm̄ ē p̄liū Cap̄ dn̄m bn̄ meteriū.
Fincelo michahel et angli ei
p̄liabant cū dracone et draco pu
gnabat et angli ei. et n̄ ualuerūt.
nec locus inuentus ē ampli eor
V. incelo. R. Data s̄ ei incensa multa.
V. Ut adoleret ea ante altare aureū.

Perpetuū nobis dn̄e tue mise Col.
rationis pr̄a subsidiū. quib;
et anglica p̄ sitisti suffragia n̄ de
ce. P. ad. ix. Angli archangli troni ⁊
dn̄ationes p̄incipat' ⁊ potestates ūtutes
Acelor laudate dn̄m de celis alla. Cap.
Audiui uocē anglor multor i
circuitu troni et animaliū et se
nior et erat numerus eor milia
miliū uoce magna dicentiū sal'
dō nr̄o. ℣. Ascendit fumus aromatū in
Bospectu dn̄i. De manu angli. Col.
Beati archangli tui michahel
intercessione suffulti. te dn̄e suppli
ces deprecam'. ut q̄s honore p sequi
mur cōtingam' et mente. P. ad
ps. ant. Stetit angl's iuxta arā tem

pli hns thuribulū aureū in manu
sua. Ant. Ascendit fumus aromatū
in cōspectu dni de manu angli. Ant. Mi
chahel ~~ppositi~~ archangle veni in adiu
torium pplo dei. Ant. Michahel ppositi
paradysi quē honorificat angloꝝ ci
ues intercede pro nob. ad dnm. Capl'm
Significauit. R. Gloriosus apparuis
ti in cōspectu dō. Propterea decorē induit te
dns. In cōspectu. V. In cōspectu angloꝝ.
ad m. Stetit angls iuxta arā tem
pli hns thuribulū aureū in manu
sua. et data sūt ei incensa multa et a
scendit fumus aromatū in cōspectu dō
de manu angli. Colla. Ds qui mi
ro. Ieronimi. Cap. Dilcs ado. Colla.
Ds qui nos bi. Qre oia in. i. cf. n

pō. ¶ Remigii epi. Coll. Da qs
omp̄ ds ut bi. Qre oia in nl. vni
cf. ¶ Germani et uedasti epor. Col.
Concede qs omp̄ ds ut ad me.
Qre in plor cf. ¶ Leodegarii epi
et m. Col. Da qs omp̄ ds ut bi le.
Qre in. i. m. pō. ¶ Francisci cf. Cap.
Dilos ado. Colla. Ds qnos bi.
Qre oia in. i. cf. ¶ Marci pp. Col.
Exaudi dne qs pces nras et
intuemente bo marco cfesso
re tuo atq; pontifice supplicati
onos nras placat intende. p.
Marcelli. apulei. et Bachi m. Colla.
Pra qs o. d. ut q blo. Qre in plor
m. ¶ Dionisii. Capl. Iustor aie.
Colla. Ds qui nos annua. Qre

Oīa impl'or̄ m̄. ¶ Kalixti p̄p̄. Coll'a.

Ds̄ qui nos cōspicis ex nr̄a in
firmitate deficere ad amorem
tuū nos misericordit' p̄scōr̄ tuor̄ ex
exempla restaura. P̄. Luce eugl'e.
Cap̄. ⁊ Coll'a require in nl'. eugl'ar̄. In nl'.
xi. miliū. v̄ginū. Eq̄m pulcra virgi
nū casta generatio q̄s auctoris cri
minū n̄ vicit exactio. ant̄. Q̄d mistis
nisi choros videas castror̄ que n̄ no
rūt viri thoros hostes vicior̄. an̄. In
odore tuo xp̄e sic ad penas currunt iste
ut quasi delicus gaudeat̄ supplicis.
ant̄. Sustaverūt ⁊ viderūt q̄d dulcis
es dn̄e ⁊ libent' impenderūt se p̄ tuo noīe.
Cap̄. Quigl'at'. R̄. O felices vir
gines hunor̄ victrices q̄b; dū ad san

gumē usq; restitistis oleo n̄ nacue n̄
segnes ut fatue ad celestes nuptias
simul introistis. ℣. O bē que repente
cū clamore ueniente dn̄o parate. Oleo.
℣. Adducent̄ regi uirgines p̄ eā. Pxīe
ei affer. t. ad m̄. O felix ḡmania tam
decoro ḡmine ūgnū ornata bā colo
nia p̄cioso sanguine mr̄m dicata ve
re iuste tu letaris que thesauro sup
aurū nobili ditaris. Colla.
Os qui nos annua bē ursule
mr̄is tue sociar̄q; ei sollemp
nitate letificas. da ut q̄s ueneram̄
officio. etiā pie cōuersationis seq̄m̄
exemplo. P. In. vtat̄. Regem regū
dn̄m uenite adoremus q̄a ipē ē corona scār̄
ūgnū. p̄s. ven̄. ym̄. Festū nc̄.

In. i. R. Noua bella virginum dns ele
git ab extremis hominum qs sibi collegit.
ant. Pugnant sexu fragiles celitus im
bute sz insuperabiles fidei virtute. ant. Be
ata militia que prege glie de mundi
malicia triumphauit hodie. ant. Non
armis sz animis istas bellatrices ef
ficit unanimes gra victrices. ant. For
tiores hostibz fuerunt femine fuerunt.
que contemptis omnibz oia vicerunt.
ant. Vnus enim enim spe acies celestes fidei
diuinitus adunauit testes. V. Prudentes
virgines. Acceperunt ole. in ua. su. cum lap.
Qre in. i. V. Media nocte. R. Deo no
to fuit nata placens cunctis deo grata
ursula regis regalis cuius mire speciei
plus mirande fidei non erat equalis. V. Re

gi magno pulcra nimis desponsatur
dum instatur precibus et minis. Cuius. R. Vir
go desiderium huius castitatis meditatur et mi
ratur rem quam mysterium sue voluntatis. V.
Deo secum disponente quod tractabat firma
mente. Meditatur. R. Dum statutum nup
tiis acceptis inducias tempus prorogatur
Pundenis milibus votis consimilibus cla
ssis preparatur. V. Duce regis filia hec du
cuntur. milia et unam sequuntur. Punde.
R. Apparatu navium decenter expleto ad
salutis bravium omnis cursu leto vir
gines anhelant nec quod votis gestiunt
aliis revelant. V. Ludere se simulant
pelago vagantur invicem se stimulant
pariter hortantur. Nec quod vo. In. v. Ro
Sponsi currit in odore iocunda socie

tas quam adtraxit ex amore pregustata
suauitas. A. Vt rose tot milia ruti
lant cruore et florent ut lilia niueo can
dore. Ant. Hiis celestis paradysus ad
ornata floribus angelorum mulcet uisus
delectat odoribus. Ant. Digne gaudent
homines angeli letantur dum uictrices uirgi
nes celo coronantur. Ant. Iste regi gle
care margarithe inuente fit hodie lon
gius quesite. Ant. Que dum pius men
tibus oleum sumpserunt sponso cum pru
dentibus obuiam ierunt. V. Media noc
te clamor factus. Ecce sponsus uenit. R.
Visionis ursule celitus imbute sed in
superabiles ostense sacramento credule
simul in offense agone percusso confi
dunt participes fieri corone. V. Cari

tate uulnerate mori x̄ sunt parate.
Agone. ℞ Oportuni temp̄is sic ora
captata terga findit equoris iuuen
tus optata datis uento ratibꝫ ⁊ uelis
inflatis. ℣ Aduehuntur littori quo se
renꝰ equoris serenꝰ infundit. Datis.
℞ Nauigantes inde sursū contra re
ni tendunt cursū petentes colōniā
p oraculū celitus edocte. ℣ Germa
niā iusure sue locū sepulture rede
unt mature. Petentes. ℞ Scīs ro
me uisitatis repetunt ḡmaniā ū
cunctis tam uastatis humoꝝ insa
niā infusam tepiunt insup colo
niā hostibꝫ cōclusam. ℣ Dira seuit
uastitas hus uimalis ūgmalis ū for

mudat castitas. In sup. Ad. cc. Gau
deat ecclia quam tot natalicia virginum
fecundam insignes victorie fragiles
milicie faciunt iocundam. Can. Au
dite me. V. Tunc surrexerunt omnes
virgines ille. Et ornauerunt lampades
suas. R. Ad locum certaminis ductu
rem fluminis subito feruntur date
porcis margarite lupis oues non mui
te passim feruntur. V. Felix locus tam
decora quam sacrarunt corpora. Date.
R. Isti flores hodie de terra succisi con
plantati lilius virent in delicias flor
paradisi. V. Electus ex milibus inter
ista pascitur lilia dilectus. In delicias. R. Iste
sunt terribiles ut castrorum acies omnes or

Gw. Simile
est regnum celorum
decem virgi.

dinate que tonsar similes ascenderunt
sanguinis unda de albate. V. Ut co
lumbe lacte lote sic reuera pulcre tote
Ascende. R. O felices. In. l. Sol no
uus ab insula surgit occidentis dum
uirtutum ursula fulget incrementis. Cap.
Qui gloriatur. R. Vngentum effu. no. tu.
do. I do adolescen. dilexe. te. nimis. No.
V. Adducentur regi u. ad Bn. Benedicis
es rex glorie qui palmam victorie declisti fra
gilibus et sexum sine viribus uincere fe
cisti demonis uirtutem quarum pie precibus
nobis supplicantibus tribuas salutem. Ad
.i. Ant. Hee puelle regie sponsi commen
sales agni tympanistrie angelis equa
les. Ant. Muliebrem ad ornatum mu

dū acceperunt ⁊ ad uerū ⁊ bn̄ regē in
trauerunt. Cap̄. Qui glāt. ℣ Pru
dentes ūgines. Col. D s̄ qui nos a
ad. vi. Hij sunt flores uenustatis q̄s
spirantis grē uer ⁊ estas caritatis p
duxerunt hodie. Cap̄. E mulor ei.
Beate ursule mr̄is tue Col. Media noc.
sociarū q̄ ei dn̄e p̄cib; confidē
tes. q̄s clemētiā tuā. ut p ea que
agimus. eterna remedia capiamus. p.
Ad. ix. Istarū collegio celi uernant re
gio fulcit ecclia paradysus flagrat
mundus redimit. Cap̄ Sapīa
Puincit. ℣ Tunc surrexerunt.
Col. Pretende uob dn̄e mīam tuā
ut intercedente bā ursula cū socia

b; tuis que uotis expetimus. conuersa
tione tua placita consequamur. P. Ad. vij.
Noua bella. Et c. Cap. Qui gl'at.
R. Offerent uirgines xpo regi dno. In leticia
et exultatione. Xpo. V. Adducent regi. Ad. iij.
O flos campi et lilium conuallium ihu xpe.
qui es sponsus et amator uirginum quam iocun
dum inter ee tuo semp conspectu que lau
dantes prosequuntur uirginales cunei u
dulcis resonat melodia uirgo ur
sula simul ursula cum thamaria et fre
quenter ingeminat tibi xpe sit laus et gl'a.
Coll'a. Deus qui nos annua. Cri
spini et Crispiniani m. Coll'. Pra qs
omnipotens deus ut qui sanctorum t. Symonis et
iude. Iam non estis. Coll'a. Pra

kathedra s. pet.

qs omp̄c ds ut nullꝰ. Qr̄e in nl̄. apl̄i
aplor̄. Symonis ⁊ iu. Inl̄. ad. iii. ⁊ ad
Cetas horas Cap̄. ⁊ Col̄. q̄re in nl̄. aplor̄
philippi ⁊ iaco. aut̄. ⁊ R̄. q̄re in nl̄. aplor̄.
Quintini m̄. Letet̄ eccl̄a. Qr̄e in. i. m̄.
Oīū scōr̄. ad. vs. aut̄. Gaudent in celis
aīe scōr̄ q̄ xp̄i uestigia sūt secuti ⁊ quia
p eī amore sanguinē suū fuderunt ideo
cū x̄o regnabūt in eternū. aut̄. Laudem
dicite dō nr̄o oīs sci eī ⁊ q̄ timetis eum
pusilli ⁊ magni qn̄o regnabit dn̄s ds
nr̄ omp̄c gaudeam̄ ⁊ exultem̄ ⁊ dem̄
gl̄am ei. aut̄. Oq̄m gl̄osū. Qr̄e de in
nocentib̄. aut̄. Scm̄ ē uerū lum̄ ⁊ ad
mirabile ministrās lucē hus q̄ per
manserūt in agone certaminis re

tipuunt ab ipso splendore sempiternum in
quo assidue felices letantur. Capl'm.

Ego iohes uidi in medio tro
ni et quatuor animalium
et in medio seniorum agnum stan
tem tanquam occisum habentem cor
nua septem et oculos septem qui sunt
septem spiritus dei missi in omnem terram.

℟. Bona uere mater ecclesia quam sic honor di
uine dignationis illuminat quam in
uiolate confessionis candida induit
uirginitas. ℣. Floribus eius nec rose nec lilia
de sunt. Quam in uiol. ℣. Justi in perpetuum. Ad
magnificat. Saluator mundi salua nos omnes
sancta dei genitrix uirgo semper maria ora pro nobis
precibus quoque sanctorum apostolorum martirum et confessorum.

quam uidi prio
sorum gloriosus martirum
sanguinis exornat

atq; scāꝝ ūgnuū supplicit petimꝰ ut ama
lis omnib; eruam̄ bonisq; omnib; nc̄ et
semp pfrui mereamur. Coll'a.

Dnē ds nr̄ multiplica sup nos
mīam tuā et quoꝝ p̄uenimꝰ
gl'osa sollempnia tribue subsequi
in scā pfessione leticiā. P. Inl'. Fui
Ego iohes uidi Caplin. gebuit uisti.
anglm ascendentē ab ortu solis
habentē signū dei uiui et clamauit
uoce magna quatuor anglis q̄b;
datū ē nocere t̄re et mari dicens.
nolite nocere t̄re et mari neq; ar
boribꝫ quo ad usq; signemꝰ ser
uos dei nr̄i in frontib; eoꝝ. R. Exul
tēt uisti. V. Iusti in ꝑpetuū. Ad. Bns.

Bi eritis e. a. ii. Bi estis sci dei omis qui
meruistis consortes fieri celestiu uirtutu
et pfrui claritatis glam ideoq; pcam ut
memores nri intercedere dignemini p
nob ad dnm dm nrm. Colla.

Omipc semp ds qui nos omiu scoru
merita sub una tribuisti ce
lebritate uenerari. qs. ut deside
ratam nob tue ppitiationis ha
bundantiam. multiplicatis intercessoribus largiaris. p. ad. i. Gaudet
in celis. ad. iii. Bi eritis. Qre inul.
aplor. Cap. Ego iohes. v. Exultet
iusti. Coll. Omipc semp ds. ad. ii. Be
ti mundo. Cap. Vidi turbam
magnam qm dinumerare ne

mo potat. ex omnib; gentib; et tri
bub; et ꝑplis. et linguis. stantes
ante tronū. et in conspectu agni
amicti stolis albis et palme in
manib; eoꝝ. V. Justoꝝ aīe l'c.

Omnipc semp ds qui nos oīū scōꝝ
multiplici facis celebritate gau
dere. cōcede ꝑpici. ut sic tuoꝝ cōme
moratiōe scōꝝ temꝑali gratulamur
officio. ita ꝑpetuo letem aspectu. P.
ad. ix. Si qui ꝑsecutionē. Capl'm

Scim qm diligentib; dm omia
cooꝑant in bonū. hus q sedm
ꝑpositum uocati sūt sci. V. Glosus.

Da qs dne fidelib; ꝑplis Coll'a.
oīū scōꝝ semp ueneratione

letari et eorum perpetua supplicatione
muniri. P. ad ys. ant. Sanctorum sicut aqui
le iuuentus renouabitur florebunt sicut lilium
in ciuitate domini. ant. Lux perpetua lucebit
sanctis tuis et eternitas temporum alleluia. ant. Vox
leticie in tabernaculis iustorum alleluia alleluia. ant.
Sancti per fidem. Quare plurimorum. Cap. E Ho
tolhes. R. Sancti tui. V. Iusti in perpetuum. Ad
mag. Te gloriosus apostolorum chorus te omnis clerici
prophetarum numerus laudabilis numerus.
te martirum candidatus laudat exercitus te omnis e
lecti uoce confitentur unanimi bona trinitas unus
deus. Collatio Omnipotens semper deus. Malachie
Cap. Benedictionem omnium. Col. Deus
qui conspicis. Cetera ut de s. Nicolao. Col.
Pro tanta quesumus omnipotens deus ut qui gloriosos. Col.

or
uiu.
corona
tor

mrēs Claudiū. Nicostratū. Sym
phorianū. Castoriū. atq; simpli
cium. fortes ms. Q̄re implor̄ m̄.

Ds̄ qui nos bi Theodori mr̄is Theodori mr̄.
tui cōfessiōe gl'osa circumdas
et ptegis. prā q̄s nob' ei' imitati
one pficere ꝛ oratione fulciri. P.
De. S. Martino. Benedictionē o. R.
Bs̄ martin' obitū suū longe ante p̄sci
uit dixit q; frib; dissolutionē sui corpo
ris in minere atq; indicauit se iam
resoluī. V. Viribꝫ corpis cepit repente
de statu cōuocatis q; discipl'is minū
dixit. Dissolutionē. V. Ecce sacerdos.
Ad. M. O bm̄ uirū cui' aīa paradysū
possidet unde exultant angl'i letant̄

archangli chorus scōꝝ ꝓclamauit tur
ba uirginū inuitat mane nobiscum
in eternū. Col. D s̄ qui conspicis.
ad. l. Dixerunt discipli ad bm̄ marti
nū cur nos pat̄ deseris aut cui nos desola
tos relinq̄s inuadet̄ enī gregē tuū lupi
rapaces. Cap. B eneclictionē o. Jus
tū deduxit. V Ecce sacerdos. ad Bn̄ Sq̄n
tus luctus omniū q̄nta p̄cipue lamenta
monachoꝝ ⁊ uirginū chorus q̄a ⁊ piū ē gau
dere martino ⁊ piū ē flere martinū. Col.
D s̄ qui cōspicis. ad. i. Dn̄e si ad hc̄
ꝓplo tuo sū necessari n̄ recuso laborē fiat
uoluntas tua. ad. iii. Quirū ineffabile
n̄ labore uictū nec morte uincendū qui
nec mori timuit n̄ uiuere recusauit.

Capl. B enedictionē o. Justū deduxit.
Coll. D s̄ qui conspicis. ad. vi. Ocu
lis ac manib; in celū semp intent' inuic
tū ab oratioē spm̄ n̄ relaxabat alla al'. ad
ix. an̄. Martin' abrahe sinu let' excipit'.
martin' hic paup' ⁊ modicus celū diues
ingredit' ymnis celestib; honorat'. Just'
ut palma. ad. vs. an̄ Martin' ad huc ca
thecumin' hac me ueste contexit. an̄. Scē
trinitatis fidem martin' ꝯfessus ē baptis
mi grām ꝑcepit. aut̄ Bs̄ martin' dixit
iuliano x̄ eū miles sū pugnare m̄ n̄ li
cet. aut̄ Ego signo crucis n̄ clipeo ꝑtect'
aut galea hostiū cuneos penetrabo secu
rus. Capl. B enedictionē o. Ama
uit eū. v. Ecce sacerdos. ad mag. O bm̄

pontificē q̄totis uisceribꝫ diligebat xm̄ regē.
ꝛ n̄ formidabat impu p̄ncipatū omarti
ne dulcedo medicamētū ꝛ medice oscissima
aīa q̄m sigladi ꝑsecutoris n̄ abstulit ta
men palmā martyrii n̄ amisit. Colla.
D s̄ q̄ conspicis. Eodem die mense m̄.
Colla. P tā q̄s omp̄c ds̄. Q̄re in. i. ꝯf.
p̄o. ¶ Britii. D s̄ qui aīe famu.
li. Q̄re in. i. ꝯf. p̄o. ¶ Emundi ep̄i.
Capl. B enedictionē o. R. Sunt lum
bi. V. Ecce sacerdos magn. Colla.
D s̄ qui largiflue bonitatis cō
silio eccl̄iam tuā beati emun
di cōfessoris tui atq; pontificis pre
clare uite meritis decorasti
et gl̄osis letificasti miracl̄is

xede ꝓpici⁹ nob⁹ famulis tuis. ut ⁊
ipsi⁹ reformem̄ in meli⁹ exemplis.
et ab omib⁹ ei⁹ patrocinio ꝓtegam̄ ⁊
ad ūsis. ℣. Cet̄a om̄a ut inul. uni⁹ ꝯf.
p̄o. ¶ Amam epi ⁊ ꝯf. Coll. D a q̄s
omp̄e d̄s ut bi. Q̄te m. i. ꝯf. p̄o. ¶ Cly
sabeth Coll. E Xaudi nos d̄s saluta.
Q̄te m. i. v. ¶ Columbani abb̄is. Coll'a.
Intercessio nos. Q̄te m. i. abb. ¶ Cecilie
v. Capl. C onfitebor t̄ dn̄e rex. Rx
O b̄a cecilia que duos fr̄es cōuertisti alma
chiū iudicē supasti urbanū ep̄m inuul
tu anglico demonstrasti. ℣. B̄a es uir
go ⁊ gl'osa ⁊ benedictus sermo oris tui.
Que duos. ℣. Diffusa ē. Ad ꝯ. Virgo
gl'osa semp̄ eugl'm x̄ gerebat in pectore

suo n̄ dieb; neq; noctib; a colloquiis diui
nis ⁊ oratioē cessabat. Coll'a. D s̄ qui
nos annua. Ex re mul'. agnetis. v. sō.
In l'. Cantantib; organis cecilia dn̄o
de cantabat dicens fiat dn̄e cor meū in
maculatū ut n̄ cōfundar. Cap. Con
fitebor t'. Rad uiuabit eā. v. Diffusa ē.
ad Bn̄. Dū aurora finē daret bā ceci
lia dixit eia milites x̄ abicite opa te
nebraꝝ ⁊ in diuinum armis lucis all'.
Coll'a. D s̄ q̄ nos annua. ad. i. Et
secretū ualeriane qd̄ t' uolo dicere an
gelū dei hēo amatorē q̄ nimio zelo cus
todit corpus meū. ad. iii. Valerian'
in cubiculo ceciliam cū anglo orantē
inuenit. Cap. Confitebor t' dn̄e.

℣ Spē tua. Coll. Deus qui nos ann.
ad. vi. Benedico te pat̄ dn̄i mei ihu
xp̄e quia p filiū tuū ignis extinctus ē
a latere meo. ℣ Adiuvabit eā. ad. ix. Ce
cilia famula tua dn̄e q̄ apis t̄ argu
mentosa deseruit. ℣ Elegit eā. ad. vi. et. ix.
Cap. et Collas. q̄re in. i. v. ad. vs. a. Ceci
lia virgo almachiū exuperabat tyburciū et
valerianū ad coronas vocabat. ant. Ex
pansis manib; orabat ad dn̄m ut eā
eriperet de inimicis. ant. Cilicio cecilia mē
bra domabat dn̄m gemitib; exorabat. an.
Dn̄e ihu xp̄e seminator casti cōsilii susci
pe seminū fructus q̄s in cecilia semina
sti. Cap. Confitebor t̄. ℟ Spē tua. ℣
Diffusa ē. ad. m. Dū aurora. Col. Deus

q̄ nos an. De s. Clem̄te B. s̄ uir q̄
suffert. R. Orante sc̄o clemente apa
ruit ei agn̄ dei de sub cui̅ pede fons ui
uus emanat fluminis impetus letifi
cat ciuitatē dei. V. Vidi supra montē
agnū stantē de sub cui̅ pede fons uiuus
emanat. fluminis. V. Just̄ ḡminabit.
ad m̄. Oremus om̄s ad dn̄m ih̄m x̄m ut cō
fessoribus suis fontis uenas apiat. Colla.

Ds̄ qui nos annua bi clemen
tis mr̄is tui atq; pontificis
sollempnitate letificas concede
ppici. ut cui̅ natalicia colimus
uirtutē quoq; passionis imite
mur. P. In l. a. Orante sc̄o clemen
te apparuit ei agn̄ dei. Cap̄ B. s̄ uir

qui sui. R. Posuisti dñe. V. Just' g'minab.
ad Bñ. O rem' oms ad dñm ihm xm
ut ostendat nob' mris sui corpus. Colla
D s qui nos. ad. i. Non meis me
ritis ad uos me misit dñs nris coronis
participē me fieri. ad. iii. Vidi sup
montē agnū stantē de sub cui' pede fōs
uiuus emanat fluminis impetus
letificat ciuitatē dei. Cap. B s iur.
Gra ⁊ honore. Col. D s qui nos an.
ad. vi. De sub cui' pede fons uiuus e
manat fluminis impet' letificat
ciuitatē dei. V. Posuisti dñe. ad. ix.
Oms gns pgyrū crediderunt xm dñm.
V. Magna ē. ad. vi. ⁊ ix. Capl. ⁊ Col.
sic inuni. mris. ad. vs. Iste sōs pl.

Et cetera. Cap. B. s̄ uir q̄ su. R. Gl'a ⁊
honore. V. Just' g'minab'. ad m̄. Dedisti
dn̄e habitaculū mr̄i tuo clem̄ti in ma
ri in modū templi marmorei angli
cis manib; p̄paratū iter p̄bens ꝓplo
tre ut enarrent mirabilia tua. Coll'.
D s̄ qui nos an. felicitatis. mr̄.
Pr̄a q̄s omp̄c ds ut bē felicita
tis mr̄is tue sollemnia recē
sentes meritis ip̄i ꝓtegam̄ et
p̄cib;. P. Crisogoni. Ad esto dō
supplicationib; n. Q̄re m. i. mr̄is.
Katherine. Qui gl'at. R. Sp̄e t.
V. Diffusa ē. ad m̄. Veni sponsa. Col'.
Exaudi nos ds sal'. Cetera oīa q̄re
in nl'. i. ū. Agricole ⁊ vital'. mr̄is

mris. Coll. Da qs omnipc ds. Qre i
plor mr. ¶ Saturnini m. Col. Ds
qui nos bi saturnini coce. Qre in i.
mr. ¶ Vigl. s. andree apli. Cap.
Corde creditur ad iusticiā ore
aūt confessio fit ad salutem
dicit enī scriptura. omis qui credit
in illū ñ confundet. R. Venite post
me faciā uos fieri uos piscatores hoīū at il
li continuo relictis retib; suis secuti s xm
redemptorē. V. Dū pambularet dns
iuxta mare secus litus galilee uidit pe
trū ⁊ andreā ⁊ uocauit eos. At illi. V. Ni
mis hono. Ad m. Ambulans ihc iuxta
mare galilee uidit petrū ⁊ andreā fra
trē ei ⁊ ait illis uenite p me faciā uos fi

ti piscatores hominum at illi relictis re
lictis retib; et nam secuti sunt eum. Coll'.
Qs omnipotens ds. Qre in nl. apl'or. Inl'.
Dilexit andream dominus in odo. suauitta. al'.
Capl'. Corde creditur. R. Constitues
tos. V. Annis hono. ad Bn Concede
nobis hominem iustum redde nobis hominem deo
scm ne interficias hominem deo carum iustum
mansuetum et pium. Coll'a.
Maiestatem tuam dne supplicit
exoramus. ut sicut ecclie tue bs
andreas apls exstitit predicator et
rector. ita apud te sit pro nobis perpetuus in
tercessor. P. ad. i. Bicuo uiuens pen
debat in cruce pro xpi noie bs andreas et do
cebat ppl'm. ad. iii. Non me permittas

dñe famulũ tuũ ate separi tempus
ẽ ut cõmendes ꝑre corpus meũ. Cap.
Corde credit. ℣. In omnẽ trã. Colla.
Maiestatẽ tuã. ad. vi. Maximil
la xpi amabilis tulit corpus apli opti
mo loco cũ aromatibꝫ sepeliuit. Capl'm
Iam nõ estis. ℣. Constitues eos. Colla.
Ds qui es scõrꝫ tuorꝫ splendor
mirabilis qui hunc diem
bi andree apli tui martyrio cõ
secrasti da eccle tue de ei natali
cio semp gaudere. ut ap̃ miam
tuã exemplis ei ꝑtegam ex me
ritis. P. ad. ix. Qui ꝑsequebantur
iustũ demersisti eos dñe in infernũ ꝛ
in ligno crucis dux iusti fuisti. Cap.

Per manus apl'or. ℣. Annuntia
Exaudi dn̄e Colla. uerum.
Ipl'm tuū cū sc̄i andree apl'i
tui patrocinio supplicante. ut tuo
semp̄ auxilio secura t̄ semp̄ possit
deuocione seruire. P. Ad. vs. ant.
Vidit dn̄s petrū ⁊ andreā ⁊ uocauit eos.
ant. Venite p̄ me dicit dn̄s faciā uos
fieri piscatores hōiū. ant. Relictis reti
bꝫ secuti sūt redemptorē. ant. Vn̄ exclu
obꝫ qui secuti s̄ dn̄m erat andreas frat'
symonis pet' alla. Cap. Corde credi
tur. A. In omnē t'rā. ℣. Nimis honorati.
Ad. m. Cū p̄uenisset bs̄ andreas ad locū
u̇ crux parata erat exclamauit ⁊ dixit
o bona crux diu desiderata ⁊ iam cōcupiscē

ti animo p̄parata securus ⁊ gaudēs
uenio ad te ita ut tu exultans susci
pias me discipl'm ei' qui pependit in
te. Coll'a. Maiestatē tuā. Crisanti.
Mauri. ⁊ Darie. Col'. D s̄ qui nos cō
cedis. Q̄re in pl'or. m̄. ¶ Eligu ep̄i.
Coll'a. D a q̄s omp̄e d̄s. Q̄re in. i. ꝯf.
p̄o. ¶ Nicolai ep̄i. Cap̄. B enedic
tionē o. R. Sint lumbi. S. Ecce sac.
ad mag. Simulabo. Col'. D s̄ qui cō
spicis. Q̄re in. i. ꝯf. p̄o. ¶ Pocl. ⁊ in
ocl. s. andree apli. In l'. añ. Concede no
bis. ad m̄. Ambulans ihc. Col'. Ma
iestatē tuā. Damasi p̄p. Exaudi
q̄s dn̄e p̄ces. Q̄re sup̄. post nl'. s. fran
cisci. ¶ Lucie. v. ad. ys. Cap̄. O ui

~~Lucie v. ad vs. cap.~~ Qui glat. R.
Spe tua. Ihu corona uirgi. V.
diffusa. ad m. Veni sponsa. Col.
Exaudi nos ds. Cetera necia re
qre in i. v. Barbare v. Col. Opr
sempiterne. Que in i. v. Thome
apli. ad vs cap. Iam no estis.
R. Qui sc isti. V. Nimis ho. ad m.
a. Ecce ego mitto. Col. Os omp.
Annl. aplor ad vs. et l. et ui. Capl.
Iam no estis hospites et aduene.
sz estis ciues scor et domestici di
sup edificati sup fundamtu a
plor et pphar ipo sumo angula
ri lapide xpo ihu. R. Qui sut isti
q ut nubes uolant et qsi columbe
ad fenestras suas. V. Candidiores

uiue nitidiores lacte rubicundiores e
bore antiq. Et q. ad m. a. Ecce ego
mitto uos sic oues i medio lupor
dicit dns estote pdentes sic sprentes
et simplices sic columbe. Coll'ca.
Qs omp̄ ds ut bts. N. apls
tuū pnob i ploret auxiliū
ut anris reatib; absoluti acūc
tis etiā pricul' exuam. P. In l. a.
hoc ē pceptū meū ut diligatis i uicē
sic dilexi uos. Cap. Jam nō estis.
R. Constitues eos. V. Nimis homo.
ad G. a. Dum steteritis ante reges
et psides nolite pmeditari qlit respō
deatis dabit enim uob i illa hora
qd loquamini. Coll'ca. Qs opr
ds. ad i. a. Maiorē caritatē nemo

hēt ut animā suā ponat q̄s ꝓ amicis
suis. ad iij. ā. vos amici mei estis
si feceritis q̄ ꝑcipio vob̄ dic̄ dn̄s. Cap̄.
Jam nō estis. ℣. In omnē t̄. Coll'ca.
Q̄s omnipx d̄s. ad vi. Beati mū
do corde quō ipi d̄m videbūt. ad vi.
Ibant apl'i gaudētes a ꝯ Cap̄.
spectu ꝯcilij quō digni habiti sūt
ꝓ nomīe ihu ꝯtumeliā pati. ℣.
Constitues eos. Coll'ca.
Maiestatē tuā dn̄e supplicit̄
exoram⁹. ut sic ecc̄e tue bt̄s
R. apl's excitit ꝑdicator ⁊ rector
ita apud te sit ꝓ nob̄ ꝑpetuus in
tercessor. P. ad ix. ā. Beati q̄ ꝑsecuti
onē patiūt̄ ꝓ iusticiā. Cap̄.
Per manus apl'oꝝ fiebant.

signa ⁊ ꝓdigia mlta ĩ plebe. ℣.
Annunciauerunt. Coll.
Adiuuet eccam tuã tibi doc
supplicando bts. R. apls ⁊ pius
ĩ tuentor efficiat. q̃ tui nomis
extitit. p̃dicator. P. ad vs sr. p.
ã. Iam nõ dicã uos suos sz ami
cos meos qꝛ omia q̃cũq; audiui a
pre meo nota feci uob. ã. Tollite iu
gũ meũ uos sup q̃a mitis sũ ⁊ hu
milis corde. ã. Jugũ eñ meũ suaue
ẽ ⁊ onus meũ leue dic dñs. ã. Tra
dent eñ uos ĩ ꝯcilijs ⁊ ĩ synagogis
suis flagellabũt uos ⁊ ante reges
⁊ p̃sides ducemini ꝓpt me ĩ testioni
um ill' ⁊ gẽtibꝫ. Cap. Iam nõ est.
R. In omnẽ tram exiuit son' eoꝝ. ℣.

Et ī fines orb' t're uba eor. Exiuit.
ym'. Et'na xpi. v. Nimis homo.
ad m̄. a. Beati eritis cū uos ode
rint homīes ⁊ cū separauerīt uos
⁊ exprobrauerīt ⁊ eiecerīt nom̄ urm̄
tāquā malū pp̄ filiū homīs gau
dete ⁊ exultate ecce em̄ merces nr̄a mlt
ta ē ī celo. Col'. Qs̄ omp̄r ds̄. In
nl'. eūr. ad v̄s. ⁊ l'. ⁊ iij. Cap'. Qui
timet. R. Quatuor animalia ibāt
⁊ reuertebant ī similitudinē fulguris
choruscantis ⁊ erat ī medio spēdor ig
nis ⁊ de igne fulgur egrediens. v.
Erat aūt q̄si uisio discurrēs ī medio
q̄tuor animaliū. Et de igne. v. Ni
mis hō. ad m̄. a. Ecce ego iohs
uidi ostiū apertū ī celo ⁊ ecce sedes po

sita erat ī eo ⁊ ī medio sedis ⁊ ī circui
tu eius q̄tuor animalia plena oculis
ante ⁊ retro ⁊ dabāt gl'am ⁊ honorē
⁊ bn̄dictionē sedenti sup thronū ui
uenti in scl'a scl'or. Col'. Eccām tu
am. Inl'. a. Dilecti d'o ⁊ hoībz sc̄i
ewangeliste q̄ ordinauerūt tēpa xp̄i
bono odore usq; ad ꝯsūmationē uite.
Qui timet d'm faciet bo Cap.
na ⁊ q̄ ꝯtinēs ē iusticie app̄
hendet illā ⁊ obuiauit illi q̄si mr̄
honorificata. R. Constitues eos.
V. Nimis hō. ad G'. a. In medio
⁊ ī circuitu sedis d'i q̄tuor aīalia senas
alas hn̄cia oculis undiq; plena nō
cessant nocte ac die dicē scs scs scs.
dn̄s d's omp̄r q̄ erat ⁊ q̄ ē ⁊ q̄ uenturus

ē all'. Col'. Ecclesiam. ad i. an.
Dederūt ī celebratīe opis sci dei ido
memoria eoꝝ ē ī bn̄dictione ī scl'm
scli. ad iij. a. Impleuit eos dn̄s
spū sapiētie ⁊ ītellcus iocunditatē ⁊
exultationē thesaurizauit sr̄ eos.
Cap. Qui timet dm̄. v. In om
nē t'. Col'. Ecclesiam. ad vi. a.
Ex omni corde laudauerūt nomē
scm̄ dn̄i ut āplificarēt nom̄ scītatis.
ad ix. a. Sapienciā antiquoꝝ exq̄si
erunt sci ewangeliste ⁊ ꝓphaꝝ dictis
narrationē suā ꝯfirmauerūt. ad vs
sr̄ p. a. Conuocatis ihc duodecī a
plis misit illos p̄dicare regnū dī e
gressi autē euglizabāt ⁊ curabāt u
biq;. a. Mittens dn̄s ⁊ alios ad p̄di

candū dicebat ill' messis q̄dē mlta o
pam pauci. ā. Ihū xpi dn̄i grā cre
dentibꝫ ꝓplis doctores ⁊ ewangeliste sc̄
ī ministeriū fidei missi. ā. Sapiēcia
dn̄i ewangelij erupert abyssi ⁊ ānūcia
antes fecundati rore celesti mūdo ī
conant. ℟. In omnē t̄. ℣. Nimis. ad
m̄. ā. Tua sc̄ hec xp̄e opa q̄ sc̄os
tuos ita glificas ut etiā dignitatis
grām ī eis fute p̄ire miracula facias
tu ī signes euglij p̄dicatores anima
liū celestiū āmirabili figura p̄signa
sti hijs nāq; celeste mun' collatū
glosis iudicijs es dignat' ostendē
hinc laus t̄ resonet in scla. Cap̄. ⁊
col'. ad vi. ⁊ ix. require ī nl'. iohis
ewe. ¶ In nl'. i'. m̄. ⁊ pont̄. Cap̄m.

Beatus uir qui suffert tēp
tationē quō cū ꝓbat⁹ fuit
accipiet coronā uite quā repmi
sit de⁹ diligentib; se. ℟. Gl'a ⁊ ho
nore coronasti eū dn̄e. ℣. Et ꝯstitui
sti eū sup opa manuū tuar. Corona
sti. ℣. Justus g̃. ad m̄. a. Beatus
uir q̄ suffert tēptationē q̄a cū ꝓbat⁹
fuit accipiet coronā uite quā repmi
sit d̄s hijs q̄ diligūt eum. Col'.

Da q̄s omp̄r d̄s ut q̄ bt̄i. N.
mr̄is tui atq; pontificis
sollēpnia colim⁹ eius apud te
ī tercessionib; aduiem̄. P. alia.

Deus q̄ nos bi. N. martyris
tui atq; pontificis annua
sollēpnitate letificas. ꝯcede ꝓpi

cius. ut cui⁹ natalicia colim⁹ de
eiusdem etiā ꝓtectione gaudeam⁹.
In firmitatē nr̄am respi alia. Col.
ce omnipotens d̄s ⁊ quia pond⁹
ꝓpe actionis ꝯfuat bti. N. mr̄is
tui atq; pontificis ī t̄cessio gl̄osa
nos ꝓtegat. P. Inl'. ā. Qui me
ꝯfessus fuit corā hom̄ib; ꝯficebor ⁊ ego
eū corā pr̄e meo. Cap. Beatus uir.
℟. Posuisti dn̄e sup capud ei⁹. ℣. Co
ronā de lapide p̄cioso. Sup. ℣. Just⁹
g'. ad B'. ā. Qui uult uenire post
me abneget semet ip̄m ⁊ tollat cru
cē suā ⁊ sequat̄ me dicit dn̄s. ad i.
ā. Qui sequit̄ me n̄ ambulat ī tene
bris s; habebit lumē uite dic̄ dn̄s.
ad iij. ā. Qui m̄ m̄istrat me seq̄c̄

ꝛ ū sū ego illic erit ꝛ mīster meus. Cap̄.
Beatus uir q̄ s. ℣. Gl'a ꝛ hō. ad vi.
ā. Siq̄s m̄ mīstrauit honificabit eū
pr̄ mīs q̄ ē ī cel' dic̄ dn̄s. ad vi. Cap̄. Cle
Iustus cor suū tradet ad ui mētis.
gilandū diluculo ad dn̄m q̄ fec̄
illū ꝛ in ꝯspectu altissimi de p̄cabi
tur. ℣. Posuisti. Col'.
Prā q̄s omp̄ ut q̄ bti. ꝛ. mr̄
tyris tui atq; pontificis na
talicia colim' acunctis malis ī mi
nentib; ei' ī t̄cessione liberem̄. P.
ad ir̄. ā. Volo pr̄ ut ubi ego sȳ illic
sit ꝛ minister meus. Cap̄. Clemēt.
Beatus uir q̄ ī sapiencia mo
rabit' ꝛ q̄ ī iusticia meditabi
tur ꝛ ī sensu cogitabit circūspectio

nē dei. ℣. Magna ē gl'a ei' ī salutari
tuo. Gl'am ⁊ magnū decorē ī pones
sup eū dn̄e. Coll'ca.
Beati ꝯ. mr̄is tui atq; pōti
ficis nos dn̄e foueant ꝯtinua
ta p̄sidia q̄a nō desinis ꝓpici' ī
tueri. q̄s talib; auxiliis ꝯcesseris
adiuuari. P. ad v̄s. sr̄ p. ā. Iste
sc̄s ꝓlege dei sui c̄tauit usq; ad mor
tē ⁊ aūb ī pior n̄ timuit fundat' eñi
erat sup̄ firmā petrā. ā. Qui odit
animā suā in h̄ mūdo ī uitā et̄nā cu
stodit eā. ā. Iste cognouit. ā. Nisi
granū frumēti cadens in t̄ram mor
tuū fuit ipm̄ solū manet. Cap.
Beatus uir. ℟. Gl'a ⁊ hō. ℣. Iustus
g̃mi. ad m̄. ā. Hic ē uē martyr q̄

p xpi nomie sanguine suu fudit q
minas iudicii n timuit n terrene dig
nitatis gl'am q siuit s ad celestia reg
na feliciter puenit. Col. ut s. In nl.
i. m. n pont. ad vs. Capitlm.

Iustus si morte p ocupatus fuit
i refrigerio erit senectus enim
uenerabilis e no diuturna ne
q numero annoru ꝯputata. R.
Gl'a z ho. Mame. Mar. Me. mrm.

Pra qs omp ds. ut q bti
ij. mris tui natalicia co
limus intercessione eius in tui no
minis amore roboremur. P.

Adesto domie suppli alia.
cationibz nris ut q z iniqta
te nra reos nos ee cognoscim

bi. ij. mr̄is tui ĩ tr̄cessione liberem̄.

Beati. ij. mr̄is tui alia. P.
nos dn̄e foueant ꝯtinua
ta p̄sidia q̄a nō desinis ꝓpicius
ĩ tueri q̄s talibꝫ auxilijs ꝯcessis
adiuuari. P. alia.

Letet̄ ecc̄a tua ds bt̄i. ij.
mr̄is tui ꝯfisa suffragijs
atq; eiꝰ p̄cibꝫ glosis ⁊ deuota ꝑ
maneat ⁊ secura ꝯsistat. P. alia.

Pr̄a q̄s omp̄ ds ut q̄ bi. ij.
mr̄is tui natalicia colimꝰ
a cunctis malis ĩminētibꝫ eiꝰ
ĩ tr̄cessione liberem̄. P. Cet̄a nr̄ia
req̄re ĩ nl' iꝰ. m'. adv̄i. lamb' vi. pe.

Beatus uir qui Thome cap̄.
uentꝰ ē sine macula ⁊ q̄

post aur̄ n̄ abijt. n̄ sp̄auit in
pecunie thesauris. q̄s ē hic ⁊ lau
dabim⁹ eum fecit enim mirabi
lia in uita sua.

Deus q̄ nos bt̄i. N. mr̄is tui
cōcedis natalicio p̄frui
ei⁹ nos tribue meritis adiuua
ri. P. ad ix̄. Cap̄. vīcēcij.

Beatus uir q̄ ī uenit sapi
enciā ⁊ q̄ affluit prudencia me
lior ē acquisicio ei⁹ negociatiōe
argenti et auri. Coll'ca.

Prā q̄s omp̄r d̄s ut ī t̄redē
te b̄o. N. mr̄e tuo ⁊ acunc
tis aduersitatib; muniam̄ in
corp̄e ⁊ apr̄auis cogitationib;
mundem̄. in mente. P.

Sc̄i p̄ fidem uicerūt Innl. plor
regna opati M. ad vs. cap.
sc̄ iusticiā ad epti sc̄ rep̄missiones
in xp̄o ihu dn̄o nr̄o. Aliud. Cap.
Iustor̄ anime ī manu dei sc̄ ⁊ nō
tanget illos tormentū mortis
nisi sc̄ oculis ī sipienciū mori
illi autē sunt in pace. R. Laue
runt stolas suas ⁊ candidas eas fe
cerūt ī sanguīe agni. V. Isti sc̄ q̄ uene
rūt ⁊ magna tribulatione ⁊ lauerūt
stolas suas. Et candidas. R. Sc̄i tui.
V. Iusti ī ꝓpetuū uiuent. Et ap̄. dō
est merces eor̄. Ad M. Isti sunt
sc̄i qui ꝓ testamento dei sua corpa:
tradiderunt ⁊ in sanguine agni la
uerunt stolas suas. Coll'ca.

Pra q̄s omp̄x d̄s: ut q̄ coll
gl̄osos nr̄es fortes in sua
p̄fessione cognouim̄. pios apud te
te in nr̄a intercessione sentiam̄. p̄.
Ds̄ q̄ nos ꝯcedis sc̄or̄ nr̄m
tuor̄. ꝟ. natalicia colere.
da nob̄ in eterna b̄ntudine de eor̄
societate gaudere. p̄. Vital'. Yeli. ⁊ ze
Da q̄s op̄x d̄s: ut q̄ nonis p̄me ⁊ fe
b̄tor̄ nr̄m tuor̄. licia. Coll'ca.
ꝟ. natalicia colim̄. eor̄ apud te in t̄
cessionib̄ adiuuem̄. p̄. Gordiani
⁊ epyma. audo. tyrsi ⁊ felicia. agr̄co.
Da q̄s op̄x d̄s: ut qui ⁊ vital'. Col'.
b̄tor̄ nr̄m tuor̄. ꝟ. sollēpnia
colimus. eor̄ apud te intercessionib̄ ad
iuuemur. p̄. Tyburtij ⁊ valeriani

et maxime. Basilidis. Cyrini. Na-
boris. et Nazarij. Cristofore. et Cu-
cufate. Crispini. et Crispiniani. Col.

Pra q̄s omp̄x d̄s: ut qui scōr
tuor. ℟. natalicia colimus.
a cunctis mal' i inminētibz eor
intercessionibz liberem. ℣. Marci et
Marcelli. Cos me et dami. Nevei acil.

Pra q̄s op̄x d̄s: ut et pau. Coll.
q̄ bt̄or bt̄or intrm tuor. ℟. sol-
lepnia colim'. eor etiā virtutes imi-
temur. ℣. Dionisij. ¶ Marceli-
ni et petri. Cyrici. et Julite. Gerua-
sij. et pthasij simpli. fausti et bea. col.

Deus q̄ nos ānnua scōr tuor.
℟. sollēpnitate letificas. concede
ppicius: ut q̄r gaudem' mitis. accēda-
mur exemplis. ℣.

Sci martyres qnta passi sr tormē
ta ut securi pueirent ad palmā mrij.
℣. Exultent iusti ī ꝯspectu dei. ℣. Et
delectētur ī leticia. In cō. ℣. Iusti ī ꝑpetuū.
ad G. ā. Fulgebūt iusti ⁊ tāquā
scintille ī arundineto discurrēt iudi
cabūt nationes ⁊ regnabūt in etnū.
Cap ⁊ col. n s. ad i. Cum palma
ad regna puenerūt sci coronā de coris
meruerūt de manu dni. ad iij. Corpo
ra scōr ī pace sepulta sr ⁊ uiuēt noīa
eor in etnū. ℣. Exultent iusti ī ꝯspctu
dei. Et delectentur ī leticia. ad vi. ā.
Martyres dni dnm bndicite ī etnū.
Fabiani. ⁊ seb. Dionisij. ioh. ⁊ pau
Reddet ds mer li. Capl.
Recedē labor scōr suor ⁊ de

ducet illos ī uia mirabili. V. Justorum
aīe ī manu dī. s̄. Et tanget illos tormen-
tum malicie. Collca.

Adesto dn̄e mr̄m de p̄cationi
scōr̄ ⁊ q̄s pati ꝓtuo nomīe
tribuisti fac tuis fidelibꝫ suffra-
gari. P. Mauricij. Capl'm.

Stabunt iusti ī magna ꝯstā-
cia aduersꝰ eos q̄ se angu-
stiauerūt ⁊ qui abstulerunt labo-
res eorꝫ. Collca.

Deus q̄ nos scōr̄ tuorꝫ. R.
ꝯfessionibꝫ gl'osis circūdas ⁊ ꝓ-
tegis. da nobis. ⁊ eorꝫ imitatioē
ꝓficere ⁊ intercessione gaudere. P.
ad ix̄. ā. Martyrū chorꝰ laudate dō.
fabiāi. ⁊ seb'. dionisij. ioh̄ pauli. cap̄ al'.

Iusti tulerūt spolia ī pioꝝ ⁊ decan
tauerūt dn̄e scm̄ tuū ⁊ uictricē
manū tuā laudauerūt pariter dn̄e
ds nr̄. ℣. Gl'osus ds in scīs suis. Mira
bilis in maiestate sua. Coll'ca.

Concede q̄s omp̄r ds ad eoꝝ
nos gaudia eterna ꝑtingere
de quoꝝ nos uirtute tribuis an
nua sollēpnitate gaudere. P. Mau
ricij ad ix. cap.

Tanquā aurū
ī fornace ꝓbauit electos do⁹
⁊ q̄si holocausti hostiā accepit il
los ⁊ ī tēpore erit respectus illoꝝ.

Deus q̄ nos annua Coll'ca.
scōꝝ tuoꝝ ꝛ. sollēpnitate
letificas. ꝯcede ꝓpici⁹ ut q̄ꝝ gau
dem⁹ meritis accendam̄ exēplis. P.

ad vs. sr. p. a. Si coram hominibus tormenta passi sunt spes electorum est in mortali in eternum. a. Tamquam aurum in fornace probavit electos dominus et quasi holocausti hostiam accepit illos. a. Istorum est enim regnum celorum qui contempserunt vitam mundi et pervenerunt ad premia regni et laverunt stolas suas in sanguine agni. a. Via iustorum recta facta est et iter sanctorum preparatum est. R. Sancti tui domine benedicent te. v. Gloriam regni tui dicent et potentiam tuam loquentur. Benedicent. v. Iusti in pre. ad m. a. Tradiderunt corpora sua ad supplicia ideo coronantur et accipiunt palmas. In nat. unius confessoris et pontificis. ad vs. et l. et ad iij. Cap.

Benedictionem omnium gentium dedit illi dominus et testamentum suum con

firmauit sup capud eius. ℟.
Sint lumbi uri pcincti ⁊ lucerne arde
tes i manibz uris ⁊ uos similes homi
bz expectantibz dnm suu qndo reuertat
a nupcijs. ℣. Vigilate g qr nescitis q
hora dns ur uenturus sit. Et. ℟. Ama
uit. ℣. Ecce sacerdos magnus. Qui i diebz
suis placuit deo ⁊ inuentus e iustus. ad m.
a. Similabo eu uiro sapienti q edifica
uit domu sua sup petram. Collca | uit.

Da qs omp̄r ds ut bi. N. ꝯfes
soris tui atq pontificis uene
randa sollepnitas ⁊ deuotione
nob augeat ⁊ salute. alia. Coll.

Deus qui ꝯspicis qa ex nlla
nra uirtute sb sistim. ꝯcede
ppicius ut intercessione bi. N. ꝯfesso

ris tui atq; pontificis ꝯtra oīa ad
uersa muniam. P. alia. Col.
Deus q̄ aīe famuli tui. N. et
ne bt̄itudinis p̄mia ꝯtuli
sti. ꝯcede ꝓpici⁹ ut q̄ pr̄cor̄ nr̄or̄
ponde p̄mimur eius apud te p̄
cibꝫ sbleuem̄. P. Jnl. ā Ecce sac
dos magn⁹ q̄ in diebꝫ suis placuit d'o
z ī uent⁹ ē iustus. R. Iustū deduxit
dn̄s ꝑuias rectas. V. Et ostendit illi
regnū dei. Ꝑuias. V. Ecce sac. ad s.
ā Euge serue bone z fidel' q̄a sr̄ pau
ca fuisti fidelis sup̄ mlta te ꝯstituā
dic̄ dn̄s. ad i. ā Euge sr̄ue bone in
modico fidel' int̄ ī gaudiū dn̄i tui.
ad iij. ā. Fidelis sr̄uus z prudēs q̄ ꝯ
stituit dn̄s sr̄ familiā suā. V. Iustū

de dux. ad vi. a. Beatus ille seruus cu
uenerit dns eius et pulsauit ianuam et i ue
nerit eum uigilantem. Gregorij. aug.
martini. Siluestri. Capl.
Non est inuentus simil illi qui
consuaret legem excelsi ideo iure iu
rando fecit illum dns crescere in
plebem suam. V. Amauit eum. Col.
Adesto dne precibus nris quas in
sci. R. confessoris tui atque pon
tificis sollempnitate deferimus.
ut qui nre iusticie fiduciam non habe
mus eius qui tibi placuit meritis ad
iuuemur. P. ad ix. a. Ecce uere israli
ta in quo dolus nouem. Gregorij. Aug.
Martyni. Siluestri. Cap.
Cognouit eum dns in bene

dictionibꝫ suis ꝯsuauit illi mīaꝫ
suā ⁊ inuenit grām coram oculꝰ
dnī. ℣ Iustus ut palma florebit. sic
cedros lybani mltiplicabit. Coll'ca.

Deus q̄ btm. N. pontificē scō
rū tuoꝝ mitis coequasti.
ꝯcede ꝓpiciꝰ ut q̄ cōmemorationis
eius festa ꝑcolimꝰ uite quoqꝫ ī
mitemur exempla. P. Ambrosij
Malachie. Remigij. pet. Nicolai.
Wilhel. Emundi ad ix. Capl'.

Ecce sacerdos magnꝰ qui ī
diebꝫ suis placuit dō ⁊ ī
uentꝰ ē iustus. ⁊ intēpore iracū
die fcs ē reꝯciliacio. Coll'ca.

Exaudi q̄s dne p̄ces nrās ⁊
ī tueniente btō. N. ꝯfessore tuo

atq; pontifice. supplicationes
nr̄as placatus intende. P. Ambro
sij. Malachie. Remigij pet. Nico
lai. Wilhel. Emūdi. Juliani. Cap.

Magnificauit eū dn̄s ī ꝯspec
tu regū. ⁊ dedit illi coronā
glorie. Collecta.

Beati ij. ꝯfessoris tui atq;
pontificis q̄s dn̄e ī tercessione
placat⁹ ⁊ ueniā nobis tribue ⁊
remedia sempiterna ꝯcede. P. ad
v̄s sr̄. p. ā. Cognouit eū dn̄s ī bn̄
dictionib; suis ⁊ ī uenit grām coram
ocul' dn̄i. ā. Justū deduxit dn̄s ꝑuias
rectas ⁊ ostendit illi regnū d̄i ⁊ dedit
illi scientiā scōr̄ honestauit illū in
laborib; ⁊ ꝯpleuit labores illius. ā.

Justus cor suū tradet ad uigilandū
diluculo ad dn̄m q̄ fecit illū ⁊ in ꝯspcū
altissimi deprecabit. ā. Serue bone ⁊
fidel' q̄a sup pauca fuisti fidel' supra
mlta te ꝯstituā intr̄ ī gaudiū dn̄i di
tui. ℟. Amauit eū dn̄s ⁊ ornauit eū.
℣. Stola gl'e induit eū. Et or. ℣. Et
ce sac'. Ad pri. ā. Iste scs digne in
memoriā uertit' hominū q̄ ad gau
diū transiit angl'or' q̄ in hac pegrina
tione solo corpore ꝯstitut' cogitatioē
⁊ auiditate ī illa etna patria ꝯuersat'
ē. In nl'. uni'. ꝯf'. n̄ pont̄. ad vs. ⁊
Dilectus a deo l'. ⁊ iij. Capl'm.
⁊ hominibꝫ cui' memoria ī
bn̄dictione ē similē illū fecit in
gl'a scōr. ℟. Amauit. ymnus.

Ihu corona. v. Just⁹ g. ad m̄. a. Iste cog.
Deus qui nos bi. n. ꝯfesso
ris tui annua sollēpnitate
letificas ꝯce ꝓpici⁹. ut cui⁹ natali
cia colim⁹ ꝑ eius ad te exempla g̃
diam̃. p. alia col. Intercessio
nos. In l. a. Collaudabr̄ multi.
In fide ⁊ leuitate ip̄ius ad vi. cap.
fcm̄ fecit illū dn̄s ⁊ ostendit illi
gl̄am suā ⁊ dedit illi cor ac p̄cep
ta ⁊ legē uite ⁊ discipline. Coll.
Beati. n. ꝯfessoris tui dn̄e
p̄cibꝫ adiuuem̄ ut qd̄ possi
bilitas nr̄a nō optinet ei⁹ nob̄
ī t̄cessione donet̄. p. ad ix. cap.
Custodiuit eum dn̄s ab ini
micis ⁊ a seductoribꝫ tuta

uit illū ⁊ certamen forte dedit illi.
ut uinceret ⁊ sciret quō omniū
potencior ē sapiencia. Collca.
Adesto dñe supplicationib;
nr̄is. ⁊ sp̄antes ī tua mīa
ī tr̄edente b̄o. R. ꝯfessore tuo ce
leste ꝓtege benignꝰ auxilio. P.
In plor̄ ꝯf. ad vespas. cō. Sc̄i
ꝑfidē uicerūt regna op̄ati s̄ iusticiā
adepti sc̄ ꝓmissiones. Inl. cō. Cor
pora scōr̄. ℣. Sacerdotes tui induant̄ iu
sticia. Et sc̄i tui exultent. Coll'ca.
Concede q̄s omp̄r ds. ut ad
meliorē uitā scōr̄ tuor̄ ex
empla nos ꝓuocent q̄tinꝰ q̄r̄
sollēpnia agimꝰ etiā actus ī mi
temur. P. aliā. Col'.

In firmitatē nr̄am q̄s do^e ꝓpicꝰ
respice ⁊ mala oīa q̄ iuste mere
mur scōꝝ tuoꝝ ī tercessione aute. P.
In nl'. iiii⁹. v. ad vespas. Cap.

Confitebor tibi dn̄e rex
⁊ collaudabo te d'm
saluatorē meū. ꝯfi
tebor nomini tuo quō adiutor
⁊ ꝓtector fc̄s es michi ⁊ liberasti
corpus meū apditioē. aliud cap

Qui gl'atur in dn̄o gl'etur
nō enī qui se ip̄m ꝯmēdat
ille ꝓbac' ē sꝫ quē d's cōmēdat.
℟ Spē tua ⁊ pulchritudīe tua. v.
Intende ꝓspe ꝓcede ⁊ regna. Et pul.
v. Diffusa ē gr̄a in labijs tuis. Ꝓpt'
ea bn̄dixit te d's in etnū. ad m̄. an̄.

veni sponsa xpi accipe coronam quam tibi dominus preparauit in eternum. Col.

Omnipotens sempiterne deus qui infirma mundi eligis ut fortia queque confundas concede propicius ut qui beate Ysidorus mentis tue sollempnia colimus eius apud te pro concinia sentiamus. P. alia. Col.

Indulgentiam nobis domine beata Ysidorus mater in ploret que tibi grata semper extitit et merito castitatis et tue professione uirtutis. P. alia.

Exaudi nos deus salutaris noster ut sicut de beate Ysidorus festiuitate gaudemus ita pie deuotionis erudiamur effectu. P. Inl. Hec est uirgo sapiens et una de numero prudentum. R. Adiuuabit eam deus uultu

suo. ℣. Ds̄ ī medio ei⁹ nō cōmouebit̄.
Ds̄. ℣. Quocūq; ℣. Diffusa ē. ad G. ā.
Simile ē regnū celoꝝ sagene misse ī
mare ⁊ ex omni gn̄e piscū ꝯgrganti q̄
cū ī pleta eēt educente ⁊ secus litus se
dentes elegerūt bones ī uasa sua malos
aūt foras miserūt. ad ī. Hec ē uirgo
sapiens q̄ dn̄s uigilantē ī uenit. ad
iij. Inuēta bona margarita dedit
omnia sua ⁊ ꝯparauit eam. Cap̄. ⁊
col. cū ī l. ℣. Spē tua. ad vi. Media
nocte clamor fc̄s ē ecce sponsꝰ uenit
exite obuiā ei. agne cecilie. Cap̄.
Domine ds̄ m̄s exaltasti
sup t̄ram habitationem
meam et ꝓmorte defluenti de
precata sum. ℣. Adiuuab. Coll.

Beate .ij. mr̄is tue dn̄e p̄cibus
domine ꝯfidentes q̄s clem̄
ciam tuam ut ꝑea que agimus
et̄na remedia capiamus. Pd.
ad ix̄. a. Tunc surrexerunt omnes
uirgines ille ⁊ ornauerunt lampades
suas. Agne. Cecilie. Capl'm.
Inuocaui dn̄m pr̄em dn̄i mei ut
nō derelinquat me in die tribu
lationis mee ⁊ in tempe supbor
sine adiutorio. ℣. Elegit eam. Col.
Pretende nobis dn̄e mise
ricordiā tuam ut interce
dente beata .ij. mr̄e tua que uo
tis expetimus. ꝯuersatione ti
bi placita consequamur. Pd.
Agathe. Lucie. Katherine.

Marie. vrsule. Capl'm.

Emulor enim uos dei emu
latione de spondi enim
uos uni uiro uirginem castam
exhibere xp̄o. Coll'ca.

Da ppl'o tuo q̄s dn̄e spiritū
ueritatis et pacis ut int'
cedente beata. R. et te tota men
te cognoscat et que tibi palcita
sunt toto corde sectetur. Pd.

Agathe. Lucie. Katherine. M^e.

Sapiencia ad ix. Cap.
Suincit maliciam attin
git ergo a fine usq; ad finem
fortiter et disponit omnia sua
uiter. Coll'ca.

Pr̄a q̄s omp̄r d's ut ad te

uirtutis

toto corde clamantes in terce
dente beata. R. mrē tua tue
pietatis indulgenciam con
sequamur. Pd. ad vesperas
super. ps. O quam pulchra est
casta generatio cum caritate. ā.
Nigra sum sed formosa filie ieru
salem ideo dilexit me rex et intro
duxit me in cubiculum suum. an.
Pulchra es et decora filia ierusa
lem terribilis ut castrorum acies
ordinata. ā. Hec est que nesciuit
thorum in delicto habebit fructū
in respectione animarū sanctarū.
R. Spē tua. V. Diffusa. ad oī. ā. Qui
q; prudentes virgines acceperunt oleum
in vasis suis cū lāpadibz media autē

uocte clamor factus est ecce sponsus uenit
exite obuiam xpo dno. De sco Rubrto.
R. Iste scs digne in memoriam uertitur ho
minum qui ad gaudium transiit angelorum.
Quia in hac peregrinatione solo corpore
constitutus cogitatione et auiditate
in illa eterna pena conuersatus est. V. Vin
culis carnis absolutus talentum sibi creditum
dno suo cum lucro reportauit. Qua.

Per totum adrien

Que terra tum. Exceptis fe
pontus et stis scorum. Vmi.
ethra. Cui luna. Be
ata mater mu. Ad. iii. eisdem diebus
Conditor alme syderum. Per festa s.
derum eterna lux credentium xpe
redemptor omnium exaudi preces

supplicū. Qui condolens hominib;
mortis subiectis legib; fcs homo re
stituis uitā in tuo sanguine. Ver
gente mundi uespe uti sponsus de
thalamo egressus honestissima uir
ginis matris clausula. Cui' forti
potentie genu flectat' oīū celestium
terrestriū nec n̄ et infernaliū. Te de
p̄amur agye uenture iudex scli
cōserua nos in tempe quo diu su
mus ad uene. Laus honor uirt'
glā d̄o pat' et filio scō simul pacli'
Cto in sempiterna scā Am̄. Ad
Intende q̄ regis isrl'. vs. usq; ad epy
sup cherubin q̄ sedes ap phaniā. ex
pare effrem. corā excita po ceptis
tentiā tuā et ueni. Ueni fest'. scōr

reclemptor gentiũ ostende partũ
uirginis miretur omne sclm talis
decet partus dm. Non exuirili se
mine s; mistico spiramine uerbũ
dei fcm ẽ caro fructusq; uentris floru
it. Aluus tumescit uirginis cla
ustrũ pudoris pmanet uexilla
uirtutũ micat uersatur in templo
ds. Diuus. Procedit ethalamo
suo pudoris aula regia gemme
gygas sub stantie alacris ut cur
rat uiã. Egressus eius a patre re
gressus eius a patrẽ excursus usq;
ad inferos recursus ad ~~inferos~~ se
dem dei. Equalis eterno patri.
carnis tropheo cingere infirma
nri corpis uirtute firmans perpetim.

Presepe iam fulget tuū lumē q;
nos nox spirat nouū qđ nulla
nox int' polet fide q; iugi luceat. ad
Gl'a t' dn̄e gl'a. Complet. usq; ad epv'
Enixa ē puerpa quē phaniā
gabriel p̄clixerant quē dn̄i.
matris aluo gestiens clausus iohes
senserat. Feno iacere ptulit p̄
sepe n̄ abhoruit paruoq; lacte past'
ē pquē nec ales esurit. Gaudet
chorus celestiū et angli canūt d'o
palamq; fit pastorib; pastor cre
ator oīū. Memento salutis auc
tor qđ nr̄i quondā corpis exilli
bata ūgine nascendo formā sūp
seris. Gl'a t' dn̄e q̄nat' es de.
Assolis ad. iii. Eisdem diebꝫ.

ortꝰ cardine ad usq; terre limitem
xpm̄ canam' p̄ncipē natū maria
uirgine. B s̄ auctor scli seruile
corpus induit ut carne carnē li
berans ne pderet q̄s cōclidit.
Caste parentis uiscera celestis
intrat grā uent' puelle baiulat
secreta que n̄ nouerat. Dom'
pudici pectoris templū repen
te fit dei intacta nesciens uirū
ūbo ꝯcepit filiū. Gl'a t' dn̄e q̄
natus es de ūgine cū pa. Ine
Illuminans altissim' mi pyphā dō ꝑtotā
cantiū astroꝝ globos pax uita lu ebdam p̄t
men ūitas ihu faue p̄cantib;. festa scōꝝ.
Seu mystico baptismate fluen
ta iordanis ret' ꝯuersa q̄ndā tercio p̄

sentis sacraris die. Seu stella
partū uirginis celo micans signa
ueris et hac adoratū die p̄sepe ma
gos duxeris. Uel ydrus plenus
aq̄ uini sapore infudis hausit mi
nist' ꝯsci q̄d ipe ūmpleuerat.
Aq̄s colorari uidēs inebriare flu
mina mutata elemēta stupent.
tr̄sire in usus alt'os. Sic q̄nq; uacat
milib; uiris dū q̄nq; panes diui
dis edentiū sub dentib; tr̄sire in
usus alt'os. Sic q̄nq; milib; ui
ris dū q̄nq; panes diuidis eden
tiū sub dentib; in ore crescebat ci
bus. Multiplicabat' magis di
spendio panis suo q̄s hec uidēs
mirabit' iungens meat' fontiū.

Inter manus frangentium panis riga
tur per fluvius intacta que non fregerat
fracmenta sub repunt uiri. Glosa.
Summi largitor. In. xl. ad Con
Spermii spes una mum pletor. usq
di perditi preces intende pau ad passio:
perum ad pedes tuos flentium. pter festa
Nostra nos conscia culpis accusat scor.
grauibus quam emundes supplicamus
ab omnibus piaculis. Si remissis
quis tribuet indulge quia mitis es si
corde rogamus pro certe debes ex pro
misso. Ergo accepta mysticum quod
sacrasti ieiunium quod uti digne pa
scalia capiamus sacramenta. Sum
ma nobis hoc conferat in deitate trinitas
in qua gloriosa gloriatur unus per cuncta secula

Ad ds am̄. ad. iii. eisdē dieb;. I
udi benigne cōditor nr̄as p̄
ces cū fletib; in hoc sacro ieiunio tu
sas quadragenario. Scrutator al
me cordiū infirma tu scis uiriū
ad te reuersis exhibe remissionis grām.
Multū quidē peccauimus sz parce
cōfitentib; ad laudē tui nois cōfite
ntib; cōfer medelam languidis. Sic
corpus extra cōteri dona p abstinē
tiā ieiunet ut mens sobria ab oī
labe tinnū. Presta bā tinitas cō
cede simplex unitas ut fructuo
sa sint tuis ieiunioꝝ munera am̄.
Hymnū dicamus a passiōe dn̄i
dn̄o laudes dō usz ad pascha p̄t
cū cantico q̄ nos crucis dō. in palmis.

patibulo suo redemit sanguine.
De te decurso ad uespu͂ quo x͛ mor
ti tradit͛. ad cenā uenit impius q̄
erat x͛ p[illegible]ditor. Ihc futura nunciat
cenantibꝫ discipulis uni͛ exclusum
bentibꝫ ipse me traditurus es.
Iudas mercator pessim͛ osculo petit do
mini͛ ille ut agn͛ innocēs n̄ negat
iude osculū. Dnus. Denarioꝝ
nūo x͛ iudeis tradit͛ innocēs et mor
tis q̄ iudas tradit impi͛. Preses
pilatus p̄clamat nullā culpam ī
uenio ablutis aq̄ manibꝫ x͛ iude
is tradit͛. Fallaces iudei im
pii latronē petunt uiuere xp̄m
accusāt grauit͛ crucifigāt reus
ē. Et barrabas dimittit͛ q̄ reus

mortis fuerat uita mundi suspē
dit pquē resurgunt mortui. Ad
Gl'a t dnē. Completor. a passione dō
Crux fidelis int' oēs usq; in pascha
arbor una nobilis p t. festa
nulla silua talē pfert fronde scōr
flore gmine dulce lignū dulces
clauos dulce pondus sustinens.
Flecte ramos arbor alta tensa
laxa uiscera et rigor lentescat ille
quē dedit natiuitas ut supni
membra regis mti tendas stipi
te. Sola digna tu fuisti ferre se
cli pctū atq; portū pparare nauta
mundo naufrago quē sacer cru
or punxit fusus agni corpe.
Gl'a et honor dō usq; quo altis

simo una patri filioq; inclyto para
clyto cui laus ē et potestas pe̅tna ad
Uscla am̄. iii. a passiōe dn̄i usq;
Uexilla reis pdeunt in ramis.
fulget crucis mysteriū q̄ palmarū p̄
carne carnis cōditor suspen ter festa
sus ē patibulo. Quo uulnerat scōr.
in sup̄ mucrone clire lancee ut
nos lauaret crimine manauit
unda sanguinis. Arbor deco
ra fulgida ornata regis purpu
ra elcā digno stipite tam scā mē
bra tangere. Beata cuius brachiis
secli pependit. p̄ciū statera frā cor
poris p̄damq; tulit tartaris.
O crux aue spes unica oremptor
gl'a auge piis iusticiā reisq; do

na ueniā. Te sūma ds trinitas
collaudet omīs spē cs pcrucis my
stiū saluas rege pscla āmī. In ra
mis palmar.
Magnū salutis
gaudiū letet omne sclm
ihc redemptor gentiū sanauit
orbem languidū. Sex ante pa
sche ferias aduenit in bethaniā
ū pie pstriduū resuscitauit la
zarū. Nardi maria pistici sūp
sit libram mox optimi. unxit be
atos dñi pedes rigando lacrimis.
Post hec iugalis asine ihc super
nus arbiter pullo sedebat in ci
tam pgebat terosolimā. O qm
stupenda pietas mira di clemen
tia sessor aselli fieri dignat auc

tor scli. Olim ꝓpha p̄scius p̄dixit
almo spū exulta dicens filia syon
satis et iubila. Rex ecce tuus hu
milis noli timere ueniet pullo sede
bat inclitā ꝑgebat iugalis p̄sidens
t̄ benignus paciens. Diuisio. Ra
mos iurentes sumpserat palma
recisos tenera turba ꝓcessit obuiā
regi ꝑhenni plurima. Cetus se
quēs et p̄uius scōq; plenus spū cla
mabat maltissimis ossanna da
uid filio. Quidā solutis strop
hiis uiā tegebat uestib; pluresq;
flore candido. tr̄ parabant dn̄o.
Ad cuius omīs ciuitas cōmota ī
gressum tremuit hebrea ꝓles au
rea laudes ferebat debitas. Nos

g̊ tanto iudici curram̄ om̄s obuiā
palmas gerentes gl̄am mente ca
nam̄ sobria. Honor decus imperiū
sit trinitati unice pat̄ nato paclyto
p infinita scl̄a am̄. Ad. iii.
Iam surgit hora tercia qua xp̄ ascend̄
crucē nil insolens mens cogitet
intendat affectū p̄cis. Qui corde
xp̄m suscip̄ in noxiū sensū gerit
notis q̄ p̄rāt sedulis sc̄m mere
ri sp̄m. Hec hora que finē dedit
dedit diro ueterno crimini mortis
q̄ regnū diluit culpam q̄ abeuo
sustulit. Hinc iam bā tempora
xp̄ cepe grām fide repleuit ueritas
totum p orbē ecclias. Celso tri
umphi uertice mat̄ loquebatur

sue en filius mater tuus apostole en mater
tua. Pretenta nupte federa alto
docens mysterio ne virginis partus sacer
matris pudorem lederet. Cui fidem ce
lestibus ihesus dedit miraculis ne cre
didit plebs impia qui credidit sal
uus erit. Nos credionis natum
Idem partumque virginis sacre pecca qui
mundi tulit ad dexteram sedens pa
tris. Gloria tibi domine. In vig. pasche et
Hic est dies per totam resurrectionem usque ad vig.
Hierus dei sancto serenus lumine pentecostes.
quo diluit sanguis sacer probrosa per festa sanctorum
mundi crimina. Idem refun
dens perditis cecos que visu illumi
nans quem non graui soluit metu

soluit metu latronis ab solutio.
Qui p̄mium mittans cruce ihm
brem quesiuit fide iustos q; p̄uio
gradu p̄uenit in regnū dei. Opus
stupent et angli penā uidentes corp
is xp̄oq; adherentē reū uitā beatam
carpe. Diuisio. Mysteriū mira
bile ut abluat mundi luem pecca
tollat oīū carnis uicia mundans
caro. Quid hoc potest sublimi⁹
ut culpa querat grā metū q; solu
at caritas reddat q; mors uitam
nouā. Hamū sibi mors deuo
ret suis q; se noclis linget mori
atur uita oīū resurgat uita om
niū. Cū mors p oīs transe

at omnis resurgant mortui consumpta mors ictu suo perisse se solam gemat. Gloria tibi domine. Ad Complet. eisdem diebus preter festum sancte Crucis et sancte Marie.

Ad cenam agni
Aprioridi et stolis
albis candidi per transitum
maris rubri xpo canamus principi.
Cuius corpus scissimum mara crucis torridum cruore eius roseo gustando uiuimus deo. Protecti pasche uespere ad euastante angelo erepti de durissimo pharaonis imperio. Iam pascha nostrum xpc est qui immolatus agnus est sinceritatis azima caro eius oblata est. Ouere digna hostia per quam fracta sunt tartara redempta plebs captiuata reddita uite per

nua. Consurgit xp̄c tumulo
uictor tedit de ba ratro tyrannū
trudens uinculo et reserans para
dysū. Q s̄ auctor oīū in hoc pasca
li gaudio ab omni mortis impe
tu tuū defende ppl'm. Gl'a t̄ dn̄e.
qui surrexisti a mortuis cū patre
et sc̄o sp̄u in sempitna scl'a. am̄.

Chorus ad. iii. p oct'. pasche et in
noue ierl'm dn̄icis diebꝫ et fe
noua meli diu stis in q̄bꝫ n̄ labo
cedinē p̄mat co ram. usꝫ ad ascen
lens cū sobriis pa sionē. p̄t. festū m̄ et
schale festū gaudiis sc̄e Crucis.

Quo xp̄c in uict' leo dracone
surgens obruto dū uoce uiua p
sonat a morte functos excitat.

Quā deuorarat impbus p̄dam
refudit tartarus captiuitate libā
ihm̄ secunt̄ agmina. Triumphat
ille splendide ⁊ dign̄ amplitudine
soli poliq; patriā unā facit rem pu
blicā. Ip̄m canendo supplices re
gem p̄cem̄ milites ut in suo clari
ssimo nos ordinet palatio. Per
secla mete nescia pat̄ sup̄mo gl̄a
honor q; sit cū filio et sp̄u paraclyto
Oto am̄. In vig̃ ascensionis
optatus uotis usq; ad pent̄.
oīū sacratus illuxit p̄ t. festa scōr
dies quo xp̄c mundi
spes ds̄ cōscendit celos arduos.
Ascendens in altū dn̄s ꝓpriam
sedem remeans gauisa s̄ celi reg

na reditu unigeniti. Magni
triumphum p̄lii mundi p̄empto p̄n
cipe patris p̄sentans multib; victri
cis carnis gl̄iam. Est eleuatus nu
bib; et sp̄e fecit credentib; ap̄iens
paradysum quē ptholoplastus clause
rat. Diuisio. O grande cunctis ga
udium qd̄ partus nr̄e uirginis post
sputa flagra post crucē patrie sedi
iungit. Agamus g̃ grās nr̄e salu
tis uindici nr̄e nr̄m qd̄ corpus
uexerit sublimem ad celi regiam.
Sit nobis cū celestib; ꝯmune ma
nens gaudium illis qd̄ se p̄sentauit
nob̄ qd̄ se n̄ abstulit. Nunc pro
uocatis actib; xp̄m expectare nos
decet uitaq; tali uiuere que possit

celos scandere. Gl'a t' dñe. ad Cõ
Ihu pletoriũ ab ascensiõe dñi usq
nr̃a redemptio ad pent. p̃t festa
amor et desideriũ d̃s scõr. ymni
creator õiũ hõ in fine tem ad
por. Que te uicit clem̃tia ut
ferres nr̃a c̃mina crudelem mor
tẽ paciẽs ut nos a morte solueres.
Inferni claustra penetrãs tuos
captiuos redimens uictor t̃ium
pho nobili ad dextrã patris residens
Ipa te cogat pietas ut mala nr̃a su
peres parcendo et uoti cõpotens
nos tuo uultu saties. Tu esto
nr̃m gaudiũ q̃ ẽ futurus pre
miũ sit nr̃a uite gl'a ꝑcuncta sẽ

per scl'a. Am̄. Ad. iii. eisdem. dieb;.

Eterne rex altissime redemp
tor ⁊ fidelium quo mors soluta
deperit datur triumphus grē. Scā
dens tribunal glē patris locaris dex
tera et potestatē accipis ꝑ fcām sup
oīa. Ut trina rerū machina ce
lestiū terrestriū et infernorū flectat in
ihu noīe. Tremunt uidentes
angli uersa uice mortaliū culpat
caro purgat caro regnat ds dei ca
ro. Hinc te pcantes qs ignosce
culpis omib; et corda sursum e
leua tua supna grā. Gl'a t' do
mine q scandis sup sydā cū pat
⁊ scō spū in sempiterna scl'a am̄.

genua

Iam xc̄ astra ascendat In pentecostē
regressus unde uene ꝑtotā ebdo
rat ꝑmissū patris mun mādam.
ūe scm̄ daturus spm̄. Sol ad. vs.
lempnis surgebat dies quo mys
tico septemplici orbis volutus sep
ties signat bā tpā. Dum hora
cunctis tercia repente mundus in
tonat aplis orantibꝫ dn̄z uenisse
nuntians. De patris g̃ lumine
decorus ignis alm̄ ē qui fida xp̄i
pectora calore ūbi cōpleat. Diuus.
Inplera gaudent uiscera afflata
scō lumine uoces diuise cōsonant
fant̄ dei magnalia. Ex omni
gente cogit̄ grecus latin̄ barbar̄

p̄ t̄
festa
scōꝝ

cunctisq; admirantib; linguis
locuntur omnium. Iudea tunc incredu
la uesana turba spiritu ructare mus
ti crapulam alumpnos xpi concrepat.
Sed signis et uirtutib; occurrit et do
cet petrus falsa profari profidos iohele.
teste approbans. Gloria tibi domine. Ad Com
Beata nobis pletori. In pent.
gaudia anni redux et in fe
ir orbita quo spiritus paraclytus istis sanctorum
effulsit in discipulos. Ignis uibran
te lumine lingue figuram detulit
uerbi ut essent profluui et cantate fer
uidi. Linguis locuntur omnium tur
be pauent gentilium musto madere
deputant quos spiritus repleuerat. Patra

ta fr̄ hec mystica pasce pacto tempe
sacro dierū nūo quo lege fit remi
ssio. Te nūc ds piissime corde p̄
cam̄ supplici illapsa nob celitus lar
gire dona spc̄. am̄. Ad. iii. Sim.

Veni creator spc̄ mentes tuoꝝ
visita imple supna grā que
tu creasti pectora. Qui paraclyt
diceris donū dei altissimi fons
viuus ignis caritas et spiritalis
unctio. Tu septi formis munie
dextre dei tu digitus tu rite pmi
ssū patris sermone ditans gutu
ra. Accende lum̄ sensib; in fun
de amorē cordib; infirma nr̄i
corpis uirtute firmans ppeti. Ho

dones

stem repellas longi⁹ pacē q; ꝓtinus
ductore sic te p̄uio uitem⁹ omne
~~sc̄lm~~ noxiū. Per te sciam⁹ da pa
trē noscam⁹ atq; filiū te utriusq;
spm̄ credam⁹ omni tp̄e. Sit
laus pat̄ cū filio sc̄o simul para
clyto nobisq; mittat fili⁹ carisma
sc̄i spc̄. Disen versum lis zy
Gā nob̄ gaudia. vn̄ sit laus. pat̄
Dudum sacrata pectora tua re
plesti gratia dimitte nunc pec
camina et da quieta tp̄a. Sit
laus patri. In utroq; festo sc̄i
stephani prothomartiris ad vs̄.
Et in primo nocturno: ⁊ ad laude⁹.
ymnus.

Stephani primi martis cantemus
nouum canticum quod dulce sit
psallentibus opem ferat credentibus;
Spallamus hoc discipuli laudem di
camus martis qui primus post redemp
torem xpi secutus est crucem. Sic enim
paplm probatus in laude dei uexil
la morte rapuit ut preferret omnibus;
Diuisio. O preferenda gloria obeata
uictoria ut meruisset stephanus ut
meruisset stephanus ut sequeretur do
minum. Ipse martyr egregius
amore xpi predicans sancto repletus
spiritu uultum gerens angelicum. Ille
leuatis oculis uidit patrem cum filio
monstrans in celis uiuere quem

plebs querebat pdere. Iudei magis
seuiunt saxis comp̄hensis manibus
currebant ut occiderent sacratum xpi mi
litem. Ille leuatis oculis paratus
uerticem gaudens suscepit lapides
rogans p eis dnm gaudens tradi
dit spm. Gla t dne. In. nat. sci

Amore xpi nobilis et filius iohis ev.
Atonitriu archana iohes dei fa
tu reuelauit sacro. Captis sole
bat piscibus ~~piscibus~~ patris senectam
pascere turbante dum natat salo in
mobilis fide stetit. Hamum pro
fundo merserat piscatus est uerbum
dei iactauit undis retia uitam leua
uit omnium. Piscis bonus pia est fides

mundi supnatans salū subnixa
ꝛ pectore scō locata spū. Diuisio.
In principio erat uerbū et uerbum
erat ap̄ dm̄ ⁊ ds̄ erat uerbū hoc e
rat in principio ap̄ dm̄. Omnia
p ipm̄ fcā sūt s; laude ipē se sonat
sonet et laudeatus spū scptis co
ronetur suis. Cōmune mul
tis passio cruor q; delictū lauās
hoc morte prāt mrm̄ qd̄ fecit ēē
mrēs. Uinctus tam̄ ab impiis
calente oliuo dictr̄ tersisse mū
di puluerē stetisse uictor emu
Ali. Gla ꝛ dne. Agnetis. v.
Agnes bē uirginis natalis
ē quo spūm celo refudit debitū

pro sacrata sanguine. Matu
ra martyrio fuit matura n̄ dū
nuptiis nutabat in uiris fides
cedebat et fessus senex. Metu pa
rentes t̄riti claustrū pudoris aux
erat̄ soluit fores custodie fides te
neri nescia. Prodire q̄s nuptū
putet sic leta uultu ducit̄ no
uas uero ferens opes dotata cen
su sanguinis. Diuisio. Aras
nefandi numinis adolere tedis
cogit̄ respondet haut tales faces.
sumpsere x̄ ūgines. Hic ignis
extinguit fidem hec flāma lum̄
eripit hic hic ferite ut p̄fluo cru
ore restinguam focos. Percus

sa quam pompam tulit uam ueste
se totam tegens curam pudoris
prestitit neque retectam cerneret
In morte uiuebat pudor uultum
que texerat manu terram genu flexo
petit lapsu uerecundo cadens.
Gloria tibi domine. In omnibus sollempni
Mysterium tatibus sancte marie et
ecclesie ymnum poctauam et in oc
num christo referimus tauam sancte marie.
quem genuit pu ymnus. ad. vesp.
expera uerbum patris et in laud.
in filio. Sola in sexu femina
electa es in seculo et meruisti do
minum sancto portare in utero.
Vates antiqui temporis predixe

rāt qd̄ fcm̄ ē qa ūgo cōciperet et
pareret emanuel. Mysteriū hoc
magnū ē marie qd̄ concessū est.
ut dm̄ pquē oīa erse uideret p
deret. Diuisio. Uere grā plena
es et gl'osa pmanes qa erte nob'
natus ē xc pquē fcā s oīa. Pasto
res qaudierūt glām d'o cantauerūt
cucurrerūt in bethleem natū in
dere dnm̄. Sic magi ab ortu sol'
p stelle indiciū portantes typū
gentiū pmi offerūt munia. Ro
gem' g' ppli dei matrē ūgīnē ut
ipa nob' impetret pacē ⁊ indulgē
tiā. Gl'a t' dnē. ad Completoriū
Aue maris stella. eisdē. diebz.

O quam gratifica luce choruscas
stirpis dauitice regia proles sub
limis residens virgo maria supra
celigenas etheris oes. Tu cum vir
gineo mater honore angelorum domino
pectoris aula sacris visceribus casta
parasti natus hinc deus est corpore xpc.
Quem cunctus venerans orbis
adorat qui nunc rite genu flectitur
omne aque petimus subueniente ab
iectis tenebris gaudia lucis. Hoc
largire pater luminis omnis natum per
proprium flamine sancto qui tecum intida
iuuit methra regnans ac mode De
Arans secula cuncta amen. scolastica.
Agathe sacre virginis agatha.

diē sacrauit scl̄i festū dolim̄ in quo
de uicto tyranno palmā sumit
martyrū. Quintian̄ tyranni
ꝯsularis sicilie audiēs famā uir
ginis fremere cep̄ in uidiis. Vi
cioꝝ affectib; mentē uexabat in
uidā ut dō dicatā uirginē rabido
ore p̄mieret. Statim assunt mi
nistri eius qui uellent pandere re
ligionē scīssimā q̄m tenet ab i
fantia. Diuis. Sisti iubet in
mrēm suis tribunalib; ⁊ eā sic
alloquit ut diis ceruicē flecteret.
Sed dū nil ualet in sama. in mā
ma torquet uirginē ⁊ dō restas
accutissimas igni succensas ad

hibet. Cui medendis artubz scs
ad ē apls q̄ ūbo curat nulna que
tyranni influxerat. De hinc ad
Isepulcrū ueniens iuuenis splen
didissimi mentē scam p̄dicat pa
teq; salutē plurimā. Gla t̄ do.
Hymnū In. vtroq; festo. s. cru
dicam. Opus cis. ad. vs.
refundens. Qui p̄mium. ymn.
Opus stup. Mysterium. Quid
hoc. Hamū si. Cū mors p.
Gla t. ad Compl. Crux fide
lis. ad. vs. ym. Eterna x̄ m.
ad. iii. ym. Vexilla regis. In
Almi pphe nl. s. iohis. Bap
Apgenies pia tiste. ad. vs. y.

clarus parente ⁊ nobilior pat̄
quē matris aluus claudē nesci
ort' heril' pdidit indicē. Cum
uirginalis regiā glām sūmi to
nantis noīe pignoris gestaret
aula nobilis intimo claustrū
pudoris fertilis integro. Vox
suscitauit missa puerpe fouitq;
uatis gaudia paruuli matres
pphant munē pignoꝝ mut'
locut' noīe filii ē. Scribend'
hic ē uocis ut augeat nr̄e ca
nores duraq; uincula dissol
uat oris larga pphicis uerboꝝ
habenis littā noīs. Vox nā
q; ubi uox sapiē ē. maior pphe

tis & minor anglis q̄ p̄paravit
corda fideliū stravitq; rectas tri
cie vias. Divus. Assertor eq̄
ñ ope regia nec morte dura lin
quere tramitē veri coactus nō
licet aut t̄ uxorē hr̄e fr̄is ad ul
terā. Hinc ira regis seuaq; fu
nera saltationis munere vendi
ta mensas tyranni et virginis
ebrius luxus replevit sangui
ne sobrio. Hec vitricus dat do
na vesanior q̄m si veneni po
cula traderet negare p̄rat. q̄m
dare vitricū odisse p̄stat plus
nocet hoꝝ amor. Gl'a t̄ pat' gl'a
unigenito cū sc̄o sp̄u am̄.

Apostolorum passio In nl. apl'orum
diē sacrauit scī pet. ⁊ pauli.
petri triumphū nobilem pauli
coronā p̄ferens. Coniunxit
equales uiros cruor triumphalis
necis d'm secutos p̄sules x̄ coro
nauit fides. Primus petrus apl's
nec paulus impar grā elcōnis
uas sacre pet' ad equauit fidem.
Diuisio. Verso crucis uesti
gio symon honorē dans d'o suspē
sus ascendit dati n̄ immemor
oraculi. Precinctus ut dictū ē
senex ⁊ eleuat' ab alto quo nollet
uiuit sz uolens mortē subegit a
sperā. Hinc roma celsum uer

ticē deuocionis extulit fundata
tali sanguine ⁊ uate tanto no
bilis. Tante ꝑ urbis ambitū
stipata tendunt agmina trinis
celebrat uiis fest⁹ sacroꝝ mr̄m
Prodire q̄s mundū putet con
currē plebem poli elcā gentiū
cap̄ sedes magistri gentiū. Gl̄a
Mt̄ dn̄e. In. nl̄. marie magda
Magnū salutis. Sex lene.
ante. Nardi maria. Honor
Adecus. Laurentii. mr̄is.
Apostoloꝝ supparē laurentiū
archidiaconē pari corona mar
tyrū romana sacrauit fides.
Sixtū sequens hic mr̄em re

sponsa uatis retulit merere fili
desine sequeris me post triduum.
Nec territ pene metu heres fu
turus sanguinis spectauit ob
tutu pio q̄d ipe mox p soluerer.
Iam tunc in illo mrē egit triumphū
mris successor equus singra
pham uocis tenens et sanguinis.
Diuisio. Post triduū uisus
tam̄ census sacratos p̄dere spon
det pie nec abnuit adclens dolū
victorie. Spectaculū pulcher
rimū egena cogit agmina. mo
pesq; monstrans p̄dicat hii fr̄
opes eccl̄ie. Vere pioꝝ p peres in
opes p fcō s̄ opes auarus illusus

dolet flamas et ultrices parat.
Fugit pustus carnifex suis q;
cedit ignibus usate me martyr
vocat vorate si coctu e iubet. Mi
Gla t dne. chahelis archangli.
Misterior signifer celestis mi.
archangle te supplicantes
qs ut nos placatus visites. I pe
cu scis anglis cu iustis cu aplis
illustra locu iugit q nuc orantes
degimus. Castissimor oiu doctor
ac pontificu pnob pces pfluas
deuot offer dno. Hostem repel
lat ut seuu opemq; pacis diri
gat et nra simul pectora fides
p fca muniat. Diuisio. Ascē

dant nr̄e ꝑtin⁹ ad tronū uoces
gl'e mentesq; nr̄as erigat q̄ se
de splendet fulgida. Hic uirtus
ei⁹ maneat hic firma flagret ca
ritas hic ad salutis cōmoda su
is occurrat famulis. Errores
om̄s auferat uagos q; sensus cor
rigat et dirigat uestigia nr̄a pa
cis ꝑ semitā. Lucis marce ful
gida hec sacra scribat carmina no
stra q; simul noīa in libro uite cō
serat. Gl'a t̄ dn̄e. Luce ev̄. Ihu
corona. xi. anliū. ūginū.
Festum nūc celebre magna q;
gaudia festiuus celebret uotis ecc̄a
cū x̄ ūginū undena milia. coro

nat p̄ uirtm̄. Flos fulsit ḡmi
ne ḡmine ursula regio q̄m rex ī
credulus p̄catus filio p̄ce t̄roribꝫ
iungi cō iugio exposcit ī unico. ī mā.
Rex pat' ūginis credulā impio
indignans tradere turbatur nū
tio. s; x̄ ūginē celestis uisio. fu
tura docet ordine. Diuisio. Tri
matus tempe datis inducus
dū iussis uirgines cōcurrunt
regiis ascensis ratibꝫ tranquillo
uariis exultant ludis equore.
Diuino monitu scōr̄ limina
cursu exspectantes sua martyria
celitus p̄uident mortis p̄stadia
parate seq̄ dnm̄. Preuente

grā tendunt coloniā ubi cerui
cibꝫ cesis victoria accepte celitus
hostis potentiā triumpho fugāt
nobili. Honor et glā pat̄ cū fi
lio et t̄ spr̄ amor et unctio men
tibꝫ cernuis det̄ in iubilo pcūcta
semp scla am̄. ad Completoriū.
Ait porta celi pua referta
plena glā que hec unde
na milia introducit ad gaudia
Gaudent celi palacia cū scīs
triumphantia gaudet felix ecc̄a
ꝛ orat patrocinia. O glosa ciui
tas en sanguis ꝛ ūgmitas exor
nāt te mrīo replent rosa lilio.
Honor mr̄m gaudiū ihu bo

ne laus spes fideliū ꝑ arta mor
tis pocula nr̄a solue piacula am̄.
Gaude celestis curia ad. iii.
Quoque uirginū tot milia lau
reata suscepisti regi regū cōiunx
isti. Cui ingresse thalamū ꝑ
cruorē purpureū et castitatis
lilia pingunt serenāt omnia.
Gaude regina uirginū t̄ dulcē
exercitū tuus transmittit filius
cui nil matre suauius. En ilu
te tronum glē syon resultant
filie ymnizantes iubilantes
cōtemplantes. adorantes.
Ebriantur suauitate cōtem
plata honestate tote ardent ī

amore sūmo laudāt cū dulco
re. O ierlm filie cū cantico le
ticie dilecto cytharizantes cō
seruate nos laudantes. Laus
honor sponso uirginū et nūc et in
ꝑpetuū q̄ nos scōꝝ mitis cōiun
gat celi gaudiis amē. In festiui
tate oīū scōꝝ.
Xpm rogemus et
patrē xpi patrisq; spm unus
patrisq; potens ꝑ oīa foue ꝑcantes
trinitas. Rogemus g̃ ꝓpli dei matrē
et uirginē. ut ipa nob impetret patrē
et indulgentiā. Mysteriorꝝ signi
fer celestiū archangle te supplican
tes q̄s ut nos placantꝰ uisites. Ipe
cū scis anglis cū iustis cū aplis

illustra locū uigit̄ quo nē orantes
degim̄. Te nūc redemptor q̄s ut
mr̄m ꝯ cōsortio iungas p̄can
tes seruulos in sempiterna scl̄a.
Qui pascis int̄ lilia septus cho
reis ūgmū sponsus decorus gl̄a
sponsis q̄ reddens p̄mia. Te de
p̄cam̄ largius ut̄is ad auge mē ad .xi.
tib; nescire prorsus oīa corrupti tina x̄.
onis uulnera. Gl̄a t̄. ad Compl̄
Ihu saluator scl̄i redemptis ope
subueni ⁊ pia dei genitr̄ salutē
posce miseris. Cetus om̄s ange
lici patriarchar̄ cunei ⁊ pphar̄
m̄rta nob̄ p̄cent̄ ueniā. Bap
tista x̄ p̄uius ⁊ clauiger ethereus

cū ceteris aplis nos soluāt nexu cri
minis. Chorus sacrat' mrm cō
fessio sacerdotū ⁊ ūginal' castitas
nos soluāt nexu apccis abluant
Electoꝝ suffragia omīsq; ciues
celici annuāt uotis supplicū. et
uite poscāt p̄miū. Laus honor
ūt' gl'a dō patri ⁊ filio scō simul
paraclito in sempiterna scl'a a m̄.
Scōꝝ mrtis incli ad. iii. ym
ta gaudia pangam' socu n'
gestaq; forcia nā gliscit animus
p̄mere cantib; uictoꝝ gen' opti
mū. Hij sūt q̄s retinens mū
dus inhorruit ipm nā sterili
flore paridā spreuere penit' teq;

secuti sunt rex xpe bone celitus. Hij
pre furias atq; ferocia calcarunt
hominum seuaq; uerbera cessit hus
lacerans fortiter ungula nec car
psit penetralia. Cedunt gla
diis more bidentium non murmur
resonet non querimonia sed corde
tacito mens bene conscia conseruat
patientiam. Que uox que potest
lingua retexere que tu martyri
bus munera preparas rubri nam
fluido sanguine laureis ditantur
bene fulgidis. Te summa deitas
unaq; poscimus ut culpas abluas
noxia subtrahas des pacem famu
lis nosq; gloriam percuncta secula amen.

Bellator armis De. S. martino.
inclitus martinus actu nobi
lis que gesserit miraculis ymnis
canamus debitis. Qui frigoris
sub tempore dum clamide nudum
tegit mox xpc ipsa quam scidit se
ueste tectum prodidit. Tres arte
sancta pallidos resuscitauit mortu
os de febre cathecuminum et alterum
suspendio. Orationis ambi
tu latro sepultus prodit qua non
cadebat impetu pinus reflexa
ducitur. Diuisio Profana dum
succenderat in aera flammam re
pulit quo extincta sunt incendia
ymbris fuit presentia. Humore

de paralisi curat puellā debilē
morbi q; tasit fomitē scī liquo
ris unguine. Pacē lepso dans
uiro sordes fugauit ulcerū et q;
lauaret morbidos iordanis est
inosculo. Hūs et p orbem cog
nitis ingentibꝫ miraculis po
ssessor alti spc̄ nūc regnat in cele
stibꝫ. Gl'a t'dn̄e. De. S. Andrea.

Post petrū p̄mū p̄ncipē andre
as ē apl's salutis ūbū p̄cli
cans machaia p uincia. Cap
tus in patra ospido tradit̄ diro
carceri ferali pena cedit̄ tortor
callet uesania. Dilaniat' ictī
bꝫ ligno crucis suspendit̄ biduo

uiuēs n̄ cessat fidē docere ꝓplm̄.
Clamor plebis attollit̄ carus
dō exposcit̄ reddi iust⁹ et innocēs
scs̄ et bon⁹ quert̄. Diuus. Fal
lax ad patibulū q̄ ad solutiōdū
ꝓperat. deuotus martyr in penis
orat ne artioribꝫ. Loris resol
uat impi⁹ diuinis in deptus
minus. frat̄ instigat iurgiis
iustisq; querimoniis. Eant
tecū que tua s̄ egeata dirissime
cōpleta ei⁹ passio deuicta hoste cal
lido. Imploret ḡ meritis suis ꝑ
nr̄is actibꝫ ut mereamur ꝯsequi
scā in fine p̄mia. Gl'a t̄ dn̄e. In
Nr̄. aplor̄ uel plior̄ mrtm̄. ymi.

Eterna xpi munera et martirum uic
torias laudes ferentes debi
tas letis canamus mentibus. Ec
clesiarum principes belli triumphales
duces celestis aule milites et uera
mundi lumina. Terrore uic
to seculi penisque spretis corporis mor
tis sacre compendio lucem beatam
possident. Diuisio. Traduntur
igni martires et bestiarum dentibus ar
mata seuit ungulis torroris
in sani manus. Nudata pendent
uiscera sanguis sacratus fun
ditur sed permanent immobiles in
te per hennis gratia. Deuota sanctorum fi
des inuicta spes credentium perfecta

x. caritas mundi triumphat prin
cipem. In hiis patrina gl'a in hiis
voluntas spc exultat in hiis filius
celum replet gaudio. Te nunc
redemptor qs ut mrm consor
cio iungas precantes servu. In
in sempiterna scla am. natale
Ds tuor multum sors. i. mris.
Det corona primum laudes ca
nentes mris absolue nexu crimi
nis. Hic testis ore protulit qd cor
dis archa credidit xpm sequendo
reperit effusione sanguinis. Hinc
nempe mundi gaudia et blan
dimenta noxia caduca rite depu
tans pervenit ad celestia. Temp

sit tyranni uincula diras cathe
nas uerbera et uoce clara nunti
ans dm creasse oia. Diuis. P e
nas cucurrit fortit et sustulit in
rilit pte effundens sanguinē et
na dona possidet. Ex hoc furor ue
same uisit pmu inrem iustūq;
tris obriu quē regna celi ronti
nent. Hinc nos pcantes suppli
ces te poscimus piissime in hoc tri
umpho mris dimitte noxam ser
uulis. Ut partē huius muneris he
reditem cōgriu letem imppetuum
iuncti polor atriis. Gla t dne.
Ihu corona celsior et In nl. i. ɔfesso
uitas sblimior q ɔfitenti suulo ris.

redd̄ penne p̄miū. Pa supplicā
ti cetui obtentu huius optimi rem
issioēm cr̄iminū rupendo nexu uin
culi. Remigii. pr̄. Roberti.
Anni recurso tp̄e dies reluxit lu
mine q̄ scs̄ hic decorpe polum mi
gr̄uit p̄potens. Hic uana t̄re gau
dia et lutulenta p̄dia polluta
cūcta deputans ouans tenet cele
stia. Diuisio. Te xp̄e rex piissi
me hic cōfitendo uigit̄ calcauit
hostem fortit̄ sup̄bū ac satellitē
Uirtutū actu ⁊ fide ꝯfessionis or
dine ieiuna m̄bra deferens dapes
sup̄nans optinet. Plus cur
rit in certamine ꝯfessor iste su

stinens quam nostrum ictum sufferens
mucrone fundens sanguinem.
Pro inde te pissime precamur omnes
supplices ut huius almi gratia nobis
remittas debita. Gloria tibi domine. In
Jhesu corona virginum quem l. ymnus v.
mater illa concepit que sola virgo
parturit hec nota clemens accipe.
Qui pascis inter lilia septus choreis
virginum sponsus de dolore gloria sponsisque
reddens premia. Diuis. Quocumque
pergis virgines sequuntur atque laudibus post te
canentes cursitant ymnosque dulces per
sonant. Te deprecamur largius nostris ad auge
mentibus nescire prorsus omnia corruptionis vulnera

Indedicatõe ecc̃e ad vs̃ sup̃ p̃s. an̄.

Quam metuendus ē locus iste n̄ ē
hic aliud nisi domus dei ⁊ porta celi.
a. Tu aūe uniuersorum qui nullam hēs in
digenciam voluisti templum hoc fieri
in nobis ꝯserua domum istam immacu-
latam in eternum. a. Super muros tuos
ierlm̄ constitui custodes tota die ⁊ noc-
te nō tacebunt laudare nomen dn̄i. a.
Muro tuo inexpugnabili circumcinge
nos dn̄e ⁊ armis tue potencie nos
protege nos semper dns̄ nr̄e. Cap̄. ad vs̃. ⁊ iij.

Vidi ciuitatem sanctam ierlm̄ nouam descen-
dentem de celo a deo paratam ⁊ ornatam
tanquam sponsam ꝯ uiro suo. R. Terribilis ē lo-
cus iste non ē hic aliud nisi domus

~~n̄ domi~~ dei ⁊ porta celi uere eni dn̄s ē in
loco isto ⁊ ego nesciebā. V. Cumq; euigi
lass; iacob a sompno ait. Vere. Ym̄.
Ape cunctor dn̄ator alme pr̄is
eterni genitus ab ore supplicum
uota pariterq; ymnū cerne benign̄.
Cerne q̄ puro ds̄ in honore plebs
tua supplex resonet in aula annuo
cui redeunt colenda tempe festa. Hec
domus rite t̄ dedicata noscitur. in
qua ppls sacratum corpus assumit
bibit et beatū sanguinis haustum.
Hic sacro sci latices ueternas dilu
unt culpas ꝑimunt q; ~~culpas~~ nox
as crismate uero ut creet xp̄icolar. genus
Hic salus egris medicina fessis lu

men orbatis uenia q̄ nr̄is fert̄ offen
sis. timor atq; meror pellit̄ omnis
Demonis seui p̄it hic rapina p̄ui
cax monstrū pauet et retenta corpo
ra linquens fugit in remotas ocius
umbras. Dnīs. Hic locus nempe
uocitat̄ aula regis ēt̄ni niueaq; ce
li porta q; uite patria petentes acci
pit omnes. Turbo q̄m nullus q̄
tit haut uagantes diriunt uenti
penetrant q; nymbi n̄ tetris ledit
piceus tenebris tartarus horrens.
Qs g̊ ōs ut sereno annuas uultu
famulos gubernas qui tui sūmo
celebrant amore gaudia templi.
Nulla nos uite crucient molesta

sint dies leti placideq; noctes nul
lus ex nob pereunte mundo senciat
ignes. Hec dies in qua t̄ cōsecratā
cōspicis arā tribuat ꝑhenne gau
dium nob uigeatq; longo temꝑis u
su. Gl'a sumū resonet parentē gl'a
natū paritq; scm̄ spm̄ dulci modu
letur ymno omne ꝑeuū. Am̄. V. Dom
mea. Dom' orōnis uocabit. Ad m̄. A.
Pax eterna ab eterno pr̄e huic domui pax
ꝑhennis ūbū pr̄is sit pax huic domui
pacē pi' cōsolator huic prestet domui al'.
Ds qui nobis ꝑsingulos Coll'.
annos hui' sci templi tui cōse
crationis reꝑas diē et sacris semꝑ
misteriis repsentas in columnes

exaudi p̄ces ppl̄i tui ⁊ p̄ra ut quis
q̄s hoc templū beneficia petiturus
ingredit̄ cuncta se impetrasse. letet̄.
P. Ad i. A. Dom⁹ mea dom⁹ oronis uo
cabit̄ al'. Ad iii. A. Hec domus ē dō firmi
t̄ edificata bene fundata ē sup̄ firmā
petrā. Cap̄. Vidi ciuita. V. Fundata
ē dom⁹ dō sr̄ ūticē monciū. al'. Col. Ds q̄
nb. Ad vi. A. Lapides p̄ciosi ōs muri tu
i ⁊ turres ierl̄m geminis edificabūt̄ al'.
Audiui uocem de trono dicen Cap̄.
tē ecce tabernaculū dī cū ho
minib⁹ et habitabit cū ill'. et ip̄i
ppl̄s eius erunt ⁊ ip̄e ds cū erit eis
eor⁹ ds. V. Domū tuā dn̄e decet sc̄itudo
In logitudine dierū. al'. Coll'.

Q̄s omnipotens ds ut in hoc loco nomi
ni tuo dedicato cunctis peten
tibus aures tue pietatis accomodes.
P. Ad ix. A. Bene fundata ē domus dō
Sustulit Cap. ¶ sup firmā petrā.
Sine angls in montē magnū
et altū ⁊ ostendit m̄ ciuitatem scām
ierlm descendentē de celo habentē
claritatē dei. V. Bi q̄ hitant ī domo tu
a dō. In scla sclōr laudabunt te al. Col.
Ds qui de uiuis et electis lapi
dibus eternū maiestati tue cōdis
habitaculū auxiliare pplo suppli
canti ut q̄ ecclia tua corporalibus p
ficit spiritalibus amplificet aug
mentis. P. Ad vs. An. Vidit iacob

spacius

scalā ꝛ sumitas eiꝰ celos tangebat ꝛ de
sendentes angl'os ꝛ dixit ūe locꝰ iste scs
ē. A. ~~Ecce~~ Erexit iacob lapidē intitulū
fundens oleū de sr̄. A. Templū dn̄i
scm̄ ē dī cultura ē dī edificatio ē. A.
Cum euigilasset iacob a sompno
ait ūe dominꝰ ē in loco isto al'. Cap̄.
Vidi ciuita. R. Domū tuā dn̄e decꝫ
scitudo. V. In longitudine dier̄. Decꝫ. V.
Domꝰ mea. Ad m̄. A. Zachee festinās
descende qꝛ hodie in domo tua oportet
me manere at ille festinans descendꝰ
ꝛ suscepit gaudens in domū suā ho
die huic domui salus adō fcā ē al'.
Col'. Ds qui nobis.

Beata illa patria ubi s̄ gaudia
ubi gaudet in scl'a scōr cotur
bernia. Egressi cū victoria gl'ātur
in gl'a exempti a miseria in pace
stant ꝑpetua. Regni ludens in
solio scā gaudet ꝯmunio ut pat'
in filio fulget ut sol in lyrio. Nr̄
ibi eruasculo pleno bibit in pocu
lo bernhardus qd̄ in scl'o sitiuit
uidet oculo. Dñi Adē ibi angli
cus ⁊ ordo aplic' ꝯfessor c̄ mr̄ib; u
terq; cū uirginib;. Regis sūmi
suauissimus cibat oēs intuitu
bernhardus hic p̄ oīb; refulget
ut carbunculus. Dum pausas
hic scīssime salutē poscas aīe

uide causa miserie scē matris
ecclie. Ut corpis ⁊ aīe tota salua
cōpagine dī sim⁹ cēncie participes
⁊ glē. Sumi patris hoc fili⁹ p̄stet
et hoc paraclytus cū q̄bz gaudet
plenī⁹ bernhardus dī famulus aīm.

Bernhardus doctor inclytus ad
celos conscendit hodie quē vs.
attraxit diuinitus splendor pa
terne glē. Exultet celū laudibz
de bernhardi consortio quē cōiun
gis celestibz ihu nr̄a redemptio.
Rufū dorso ꝑ catulū p̄figurasti
puerum fore doctorē sedulū cōdi
tor alme syderū. Nascentis ei cla
ruit clara xp̄i natiuitas hoc ate

donū habuit o lux beata trini-
tas. Archana sacre pagine de-
clarat et misteriū quod effecit
in uirgine ds creator omnium.
Rore pfusū grē monstrat dul-
cor eloquii pte fons sapiencie sum-
mi largitor pmii. Detentos a de-
monibz sanat morbos languentiū
curat confert dolentibz magnum
salutis gaudiū. Vita uiuit feli-
citer cum maria xpifera cū qua
degustat dulciter eterna xpi mu-
nera. Summe ds potentie tibi
sit laus et gla da post cursū mise-
rie bata nobis gaudia. Amen
Ad terciam ymnus.

Iam regina discubuit sedens post
unigenitū nardus odorem tribu
it bernhardus tradens spm̄. Dulcis
regine gustui fructus sui suaui
tas dulcis eius olfactui nardi bern
hardi scitas. Venit sponsa de ly
bano coronanda diuinitus ut bern
hardus de clybano ueniret sci spc
Que ē ista pgrediens uelud auro
ra rutilans quis est iste transiliēs
coles scis conuubilans. Hec gla
terribilis sicut castrorū acies hic
gra mirabilis ut assueri facies
Ora p nobis dnm̄ p dulcis fu
mi uirgula in clina pr̄em lumi
nū pastor ardens ut facula. Am̄.

In sabbato calendis augusti
ad vesperas. Responsorium.

Initium sapie timor dni intellectus
bonus omnibus facientibus eum laudatio eius
manet in sclm scli. ℣ Dilectio illius
custodia legum est quia omnis sapia timor dni
Intellis. ℟ Ante quam comedam su
spiro et tanquam inundantes aque sic ru
gitus meus quia timor quem timebam eue
nit mihi et quod uerebar accidit nunc di
ssimulam nunc silui et iam quieui et
uenit super me indignatio tua do
mine. ℣ Ecce non est auxilium mihi mine
et necessarii mei recesserunt a me. Et
uenit. De libro tobie. ℟ Omni tempore
benedic dominum et pete a deo ut uias tuas

dirigat ⁊ omni tempe cõsilia tua ĩ
ipõ pmaneat. ℣ Memor esto fili qm̃
pauperẽ uitã gerimꝰ habebis mul
ta bona si timueris dm̃. Et omni.
De libꝰ machabeorꝫ. ℟ Exaudiat dñs o
rationes uras et reconciliet uobis
nec uos deserat in tpe malo dñs ds
nr̃. ℣ Ad apiat dñs orõnes uras
cor uriñ in lege sua ⁊ in pceptis su
is ⁊ faciat pacẽ. Dñs. I De ezechie.
℟ Aspice dñe de sede scã tua ⁊ cogita de
nob inclina ds ms aurẽ tuã ⁊ audi
api oculos tuos ⁊ uide tribulationẽ
uram. ℣ Non enĩ in iustificationibꝫ
nris p sternimꝰ pces añ faciem tuã
sꝫ in miserationibꝫ tuis multis.

In preclara fest. corporis dni
nri ihu xpi ad vesperas. sr. p. a.

Gaude felix mater ecclesia noue
laudis agens sollempnia tota
mentis plaude leticia redemp
toris laudans magnalia inter
que cuncta plus considera mira
ria que fecit incena opa. an.
Ego sum panis viuus qui de
celo descendi siquis mandu
cauerit ex hoc pane viuet in e
ternum. R. Angelorum esca nutri
uisti populum tuum et panem de celo
prestitisti illi alleluia. a. Pinguis
est panis xpi et prebebit delicias

regibz alsa. Capitulum.

Dns ihc in qua nocte trade
batur accepit panē ⁊ gr̄as
agens fregit ⁊ dixit accipite
⁊ manducate hoc ē corp̄ meū
quod p̄uobis tradetur. Sim.

O saluatoris magna clemē
tia nec minus mira ei⁹ potēcia
de panis ⁊ uini mera essencia
carnis sue fit uera substancia.

V. Talis edulij degustata sua
uitas p̄bat erga nos eius qn̄
ta sit benignitas panis. Ym⁹.

Pange lingua glosi corpis
mysterium sanguinisq;

preciosi quem immundi p̄ciū
fructus uentris generosi rex ef
fudit gentium. Nobis natus
nobis datus ex intacta uirgine
⁊ immundo conuersat' sparso
uerbi semine sui moras incola
tus miro clausit ordine. In
supreme nocte cene recumbēs
cum fratribꝫ obseruata lege
plene cibis in legalibꝫ cibum
turbe duodene se dat suis ma
nibꝫ Diui. Verbum caro pa
nem uerum uerbo carnē efficit
fitq; sanguis xp̄i merū ⁊ si sen
sus deficit ad firmandū cor since

rum sola fides sufficit. Tantū
ergo sacramentū ueneremur
cernui ⁊ antiquum documētū
nono cedat ritui prestet fides
supplemētū sensuum defectui.
Genitori genitoq; laus ⁊ iu
bilatio salus honor uirtus
quoq; sit ⁊ benedictō pcedenti
abutroq; conpar sit laudatio
aūi. ℟. Miserator ~~⁊ miserator~~
⁊ misericors dn̄s. Escā de. ti. se
ad oīa. O gutta sanguinis
oīm psequenda laude que
cladem hominis miseri ple
na uirtute repellis dum ex

ex sacro xp̄i corpe manas cūc
tosq; languidos sanas. Collca.
Deus qui nob̄ sub sacramēto
mirabili passionis tue
memoriam reliquisti tribue
q̄s. ita nos corpis ⁊ sanguinis
tui sacra mysteria uenerari ut
redemptionis tue fructum in
nob̄ iugiter sentiam⁹. Q̄ ui. y⁹
Verbum supnum Ad ꝯpl.
pdiens nec pr̄is linq̄ns
dexteram ad opus suū exiens
uenit ad uite uesp̄am. In mor
tem a discipulo suis tradend⁹
emulis prius inuite fertulo

se tradidit discipulis. Quibz
sb bina specie carne dedit ⁊ san
guinē ut duplicis sb stancie
totum cibaret hominē. Se
uascens dedit sociū conuescēs
medulū se moriens in p̄cium
se regnans dat in premiū. O sa
lutaris hostia que celi pan
dis hostium bella premunt
hostilia da robur fer auxiliū
Vni trinoq; dn̄o sit sempit̄
na gl̄a qui uitam sine t̄mino
nobis donet in patria. amē.
Inuitac̄. Assunt dn̄ice men
se delicie plaudant ecclesie

cantu leticie. ps. Ven. In. i. Q. A.
Panis nouus et celitus missus
in fine scli pris eterni filius e cibus
suauitatis. p. Cum inuoca. A.
Hic a sacerdotibus dum missa ce
lebratur in eorum manibus tam
substantiatur. p. Conserua. A.
Hoc sacramentum dns instituit
in cena cui sedit comin' turba
duodena. p. Exaudiat. A. Sub
legis dei regla mens iusta sit et
sedula saginata dulcedine
de carne xpi et sanguine. ps.
Dns reg. A. Agonizans post
cenam dns morti fcs iam proxi

nius cruorē fud^t cū pietibz.
℣. Bñdicam. ā. Puox tūc xp̄m
pprium tradebat iudas dn̄m po
st corpis edulium crudele red
dens osculū. ℣. Quemadmod'.
℟. Verbum caro. Sermo d'o
urbani pp̄. q̄rti. lectio. p̄ma.

Urbanus ep̄c seruus seruor
dei uenerabilibz fr̄ibz pa
triarchis archiep̄is ⁊ eor suf
fraganeis salutē ⁊ apl'icam
bñdictionem. Transiturus de hoc
mundo ad patrem saluator nr̄
dn̄s ihc xp̄c cum tempus sue pas
sionis instaret. in memoriam

mortis sue instituit. sumū ⁊ mag
nificum sui corporis ⁊ sanguinis
sacramentum. corpus in cibum. ⁊
sanguinē in potum tribuendo.
℟ Mundos uocans ad suas epu
las hora cene detestans crapu
las. suam ihc dat carnem fercu
lum cruorē poculum. ℣. Digna
sane ⁊ munda uita requirit cur ubi
esca tam scā mandi precipit. Suā
Nam quociensciumq; Lc. ij.
panem hūc manducamus
⁊ calicem bibimus mortē dñi
annunciamus. Institutionē quidē
huius salutifere sacramenti

dixit ipe apls. Hoc facite in meā
ꝛ memorationē ut p̄cipuū ꝛ in
signe memoriale sui amoris
eximij quo nos dilexit esset no
bis hoc p̄celsum ꝛ uenerabile
sacramentū. ℟ Data mundo
p mundi gl'a mira xp̄i sunt bn̄
ficia morbos. Mortē fugat et
uicia sumpta eucharistia. ℣.
Vitam iustis confert edulium
malis mortē infert ꝛ iudiciū.
O Digna et l. iij. ¶ Mortē
nunquā intermittenda
memoria qua mortem nr̄am re
colimus mortuā nr̄inq; interitū

uite obitu interisse ac lignum ui
uificum ligno crucis affixum fructus
que nobis attulisse. ℟. Paupertatis salutis
incedens semita cuncta mundi de
testans crimina dignus est friu
xpi hostia. Interpoli locandus ag
mina. ℣. Nocte agnus legalis
manditur culpe umbra xpi luce
Opellitur. Inter. l'co. iiij.
Diuini amoris immensitas
diuine pietatis sup habundatia
diuine affluencia largitatis. De
dit enim dns nobis sua quia sub
iecit omnia sub pedibus nris et sup
uniuersas terre creaturas contulit

nob dominij principatū. R. Ver
bum uite immensa loquitur a se
ipso panis conficitur confectus sic
ihc sumitur salus hinc nascitur.
V. Post in mortē a frē traditur
surgens uiuit illesus penitus.
Salus. In. ij. R. sup ps. ant.
Introibo ad altare dei sum am
xpm qui renouat iuuentutē meā.
P. Judica me deus et discer. A. Ciba
uit nos dns ex adipe frumenti et
de petra melle saturauit ps.
Exultate deo. A. Exaltari tuo dne
xpm sumimus in quē ~~in quē~~ cor et
caro nra exultant. ps. Quam dilcā.

ā. Sitiebat xp̄c salutē hoīm suo
sanguine sitis nr̄e sedans incē
dium. p̄. Cantate. ā. Migrans
xp̄c fr̄ibz uite firmamētū corpis
⁊ sanguinis tradit sacramētum.
p̄. Cantate. ā. Liber omī uicio
gustet hic fidelis quem post ple
no gaudio uideat in celis. v̄. No
tum fecit dn̄s. lectio. v̄.
Ex ministris supnoꝝ sp̄uum
nobilitat ⁊ sublimat dn̄s hoīs
dignitatē. Administratorij nā
q̄ sp̄c sunt omnes in ministeriū
ꝓpter eos qui hereditatē salutis
capiunt destinati. lx. Panis

p̄. Bn̄dic.

descendens celitus mentis suplet
inopiam. Vitamq; reddens pe
nitus dat grãr copiam. V.
Signo crucis de panis materia
uirtuteq; ubi fit eucharistia. vi
Et cum tam P. vii. tãq; vi
copiosa erga nos fuerit
eius munificencia uolens ad
huc in nobis ipse suam exube
rantẽ caritatẽ precipua liba
litate monstrare semetipm
nobis exhibuit transcendẽs
omnẽ plenitudinẽ largitatis
omnemq; modũ dilcõnis ex
cellens tribuit se in cibũ. R.

Felix caro decuius epulo tā
ta salus redundat scl̄o sang
nem ꝓpinans ꝓpl̄o. Vitali po
culo. V. Ex ubertate gratie
tales dant̄ delicie. vi. l. vij.

O quam singularis ⁊ ad
miranda liberalitas ubi
donator uenit in donū ⁊ datū
est idem penitus cum datore
quam lata ⁊ prodiga libe
ralitas cum tribuit se ipm̄
⁊ sic largiendi sup̄ habūdat
affectus qd̄ amplis rerum
sparsa donarijs ⁊ in largi~~ta~~
tionem insup̄ effundit̄ largito

ris tanto plenius ē adimpleta.
quanto plenius est effusa. Rx
Ascendentem xp̄m de hac mise
ria p̄sequamur p̄ scā desideria.
Vadit orare pro nob̄ in patria
manens pascit nos eucharistia
Ꝟ Per quem tale nob̄ datum ē
p̄missum uado semp̄ mansur⁹
nobiscum. Vadit. Leo. viii viii
Dedit igitur se nob̄ sal
uator in pabulū ut q̄a
p̄tibum in mortē homo corrue
rat etiam p̄cibum ip̄e releua
retur ad uitam. Hic ē cibz q̄
plene reficit uē nutrit uēq̄

inpinguat non corpus sz cor ñ
carnem sz animā nō uentrem
sz mentem. R. Granum flo
rens in fertili agro uentris ui
ginei sacro satū spiramine pe
ne tritum grauamine pamo
ris signaculo fit panis. Ince
naculo. V. Flos est pulcher
puris aspectibz panis sanus
mundis affectibz. Ince. ad cc.
ā. O sacrū conuiuium in quo
xp̄e sumitur. recolitur memo
ria passionis eius mens im
pletur gr̄a ⁊ future gl̄e nob̄
pignus datur all'a. Cant.

P. Confitebor. P. Laudate dominum omnes.
P. Lauda ierusalem. V. Viderunt
omnes fi. terre. Sa. Sim. Johannem.
In illo tempore. Dixit ihesus disci
pulis suis et turbis iudeorum. Caro mea
uere est cibus et sanguis meus
uere est potus. Et R. Omni. L. ei
Cum enim dominus urbani pp.
cibo et potu id appe quarti.
tant homines ut non esuriant
neque siciant. Hoc non prestat
nisi iste cibus et potus qui eos a
quibus sumuntur immortales et incor
ruptibiles facit idest sacietas
ipsorum sanctorum ubi pax erit et unitas

plena atq; pfcā. R. Memor
fuit testamenti dn̄s rex glorie
se dat escam sacramenti dignis
ut. Aporie mors necetur et pur
getur uita zima scorie. V. Ut
nunc rerum facie gerimus p
ihm ipm mentis acie uite sci
mus esū. Ut apo. Lco. x.
Condecens quoq; carita
tatis liberalitas extitit et cō
ueniens operatio pietatis ut
uerbum dei eternū q; rationalis
creature cibus est et refectio fcm
caro carni et corpori connumi
cet homini uidelicet īedulium

largiret. Vere ioseph tu
nica mire polimita passione pu
nica nob redimita. hac uestim
unica nūc et poli uita. Sūme
pr glē corpus tui nati uestis est
mundicie qua sum renati. Hac
O Memoriale nobilissi Lxi
mum intimis ꝛmendan
dum precordijs et meditatione
ac celebratione sedula recense
dum ut illi cui ipm fore memo
riale uere cognoscimus semp
memores existamus q'a cuius
donū ul' munus frequentius
aspicitur. hoc in mente memo

rie strictius retinet. R. Viue
panis qui diuisus tamen nō
diuideris qui cum scō spū ⁊ pr̄e
unum crederis. Inte uni pte mu
ni quos uno pane reficis. V.
Quod in nobis habitas uerbū
caro fctm̄ ex maria nasceris que
uiri nescit tactum. Inte. L. xij.
In hac itaq; sacratissima cōme
moratione xp̄i assūnt nobis sua
uiter gaudium ⁊ lacrime q̄a
congaudemus in ea pie lacri
mantes ⁊ lacrimam deuote
gaudentes letas habentes la
crimas ⁊ leticiam lacrimāte.

Nam ⁊ cor ingenti ꝑfusum gau
dio dulces ꝑoculos stillat gut
tas. ℟. O spem miram quam
dat ihc suis largus famulis
olim cesus nunc illesus. Cum mi
nistris angelis uiuus manet
quamuis esus hic in taberna
culis. ℣. Inuitati festinemus
ad tanti regis presenciam ⁊ pro
datis nobis gratis sibi reddamus
gl'am. Cum mi. Col. ut in vs.
In. l. an. Vere digna hostia ds
corpus ⁊ anima natura duplex
substancia trina ꝑsona unica.
Cap. Dns ihc in qua nocte

eis

R. Panem celi dd̄ dn̄s. V. Panē
angl'or man. Homo. De. V. Ci
bauit illos exadi. fru. Et depet̄
mel. satura. eos. Ad B. A. Bn̄
dictus saluator hoīm ip̄is salu
tare dans epulum corpus suū
ministrat ferculū. Col. ut s.
Ad. ā. A. Quando sumunt do
minū hic unus ibi mille quan
tum turba plurium tantum
sumit ille. Ad. iij. ymnus.

Magister cum discipulis u
tutis sue consciis sedēs
de pane conficit se ip̄m ⁊ hijs
porrigit. In diuinis opibz ē

est nichil mirabilius nam come
dens comeditur foris manens
ingreditur. Hoc posse dat ho
minibus in ordine sublimibus pa sic
nem benedicere carnem xpi cō
ficere. Hoc nemo ualet alius
sēs homo ul' angl's qd' solus
potest prespiter formā seruās
integriter. Decet ergo p̄spite
ros honore tanto predictos se
ipōs circumspicere fideliter at
tendere. Regale sacerdotiū mi
rificum officium hijs unctio qd
contulit karacter quantum
extulit. Sint pura cordis ī

xxi

tima

tima ⁊ recta foris omnia introeat
mellissimus cibus cibans nos dns
am̄. A. Hostiarum cumulus mul
tarum dum sacratur nō sub formis
pluribus xpc̄ multiplicatur. Cap.
⁊ col. ut ii. V. Verbum caro f. ad
vi. A. Effectū sumunt uario ipi
⁊ iustus in primo mors in alio
Q est uitalis gustus. Cap.
Quociensciunq; manduca
bitis panē hunc ⁊ calicem bi
betis mortem dni annuncia
bitis donec ueniat. V. Notū fe.
Presta qs omnipx ⁊ Coll.
misericors ds ut inconse

cratione eucharistie dñi nr̄i ihu
xp̄i ꝑcipiamus ueraciter portionē.
Pe. ad ix. a. Masticat dñs nec dilani
semp̄ manet solidus cū species at
frangatur. Capitulum.
Qui manducat corp̄ dñi
et bibit calicem indigne iudiciū
sibi manducat et bibit non di
iudicans corpus dñi. V. vide
runt om̄s fi. Coll.
Deus qui credentes inte
secratione eucharistie innoua
sti concede ꝓpicius ut nullo erro
ris incursu grām tue bñdcōnis
amittant. Pe. ad vs. a. panis

no. ⁊c. ¶ Cap. ⁊ col. ut inl. ℞.
Cibauit illos exadi. fru. ℣. Et
depet mel. satu. eos. Exadi. ℣.
Miserator ⁊ mise. ad oj. an.
O panis eucharistie cibꝫ sani
tatis pi' dator uenie culpas
laxa gratis pacis ⁊ ꝯcordie do
nis confirmatis finē fac mise
rie nos iunge btis. De spinea
Egredimi corona do. Cap.
Eni filie syon. et uidete re
gem salomouē in dyademate
quo coronauit eum mat' sua.
℞ Flos de spina. ymn'. ad vs. ⁊ n.
Eterne regi gl'e deuota

laudum cantica fideles soluāt
hodie p corona dominica. Co
ronat regem omniū corona ꝯ
tumelie cuius nob ob pbriū
coronam confert glē. De spi
nar aculeis xp̄i corona plec
titur qua ministris tartareis
potestas mundi tollitur. Co
rona xp̄i capitis sacro pfusa
sanguine penis solutis debitis
reos purgat a crimine. Diui.
Lauda fidelis conscio spine
tropheum inclytum p quam
perit pdicio uiteq; datur me
ritum. Nos a puncturis libe

rat eterni patris filius dum spinis
pungi tollerat spinarum culpe
nescius. Dum spinarum aculeum
xpc pro nobis pertulit per dyadema
spineum uite coronam contulit.
Plaudat turba fidelium quod per
spine ludibrium purgat crea
tor omnium spineti nostri uicium.
Laus xpo regi glorie pro corone
uirtutibus qua nos reformans
gratie coronat in celestibus. Amen.
V. Plectentes coronam de spinis.
Posuerunt super caput eius. ad quartam
ad. Egredimini et uidete filie syon
regem salomonem in dyadema

te quo coronauit eum mater
sua pans crucē saluatori suo.
Deus qui unigeniti Coll. cu
tui dn̄i nr̄i ihu xp̄i p̄cio
so sanguine humanū genus
redimere dignatus es concede
ꝓpicius ut qui ad adorandā ui
uificam coronam aduenimus
a peccatorꝫ suorꝫ uexibꝫ liberentur.
Pe. Inuitat. Adoremus regē
xp̄m coronam certantiū. Qui
sue hodie corone presentia de
corauit ecclīam. P. Ven. ym
Eterne regi. In. i. R. ant.
Sciebat pylatus iudeos sibi

ihm p uidiam tradidisse. ps.
Quare frem̄. a. Temptauit igit̄
si ut cumq; possz eor̄ frendens
indignatio mitigari. p. Dn̄e
dn̄s. a. Flagellauit itaq; n̄ ut
flagellaret sz ut eis possz sufficē
quo minus ad mortē p sequi
uellent eum. p. Dn̄e in uirtu.
a. O nullius preses consilij cō
tra consciam placē uoluit hijs
quos ex sēcētia debuerat coher
cere. p. Exaltabo. a. Obstinati
ppli mendicabat consensum
cuius furorē impiose poterat
refrenare. p. Beatus q̄ intell'.

A. Aut ergo nec uelle potuit nec
posse uoluit aut cecus uesciebat
utriumque. P. Judica me deus ⁊.
V. Exiit ihc portans spineam
coronam. Et ppe mentū. Lcones
ex cōmentario beati. Joh. Epi. l. i.

Flagellauit ihm pylatus
fortassis eum absolue
uolens ⁊ mitigare iudaicum
zelum studens eum eripere. ⁊
usque ad hoc sistere uersuciam
illorum. ⁊ ideo flagellauit ⁊ fieri
que fra sunt concessit clamidē
⁊ coronam circumponē ut eorum
molliat iram. R. Si pylatus

ideo ihm flagellauit ut iram
tuam frangeret et si nō homini
saltem humiliato parceres om
misericors. Popule iudeorum
quis te poterit excusare. V.
Sic coronauit ad ignominiā
ut regi cessares inuidere deiecto
ꝯtabescens. Popule. L. ij.
Propterea et coronatum
eduxit ad eos ut ꝯuiciū
quod a militibꝫ fcm̄ erat ieū
uidentes parum respirent a
passione et uomant uenenū.
Non sic tam̄ extincta ē illoꝝ
ira. sꝫ clamabant. crucifige

crucifige eum. R. Egreditur ihesus portans spineam coronã et purpureum uestimentũ. Non ornatur regali habitu quĩ ad obprobrium coronatur. R. Onerosus est enim honor dehonestans et dedecet referre dedecus dedecore. Non or. R. iij.

Tu uero non solum audi hec sed in mente habe intuere regem orbis terre et gl'am angelorum uidens contumeliã sustinentẽ. spineam coronã. uestimentum calamũ alapas plagas exspuitiones yronicam

pacientem. p̄uba p̄res ⁊ oīa
ferentem silencio inuitare et
humiliter tollerare. ℟. Q̄d
ergo corona spinea cap̄ inclytum p̄mens quid inquā si n̄
ad pacienciam nos inuitat.
Quia si inuiridi hec fiunt de
arido quid fiet. ℣. Conspui n̄
respuit gena generosa ꝫ ig
nosci supplicat ꝙ īplicat non
nosci. Quia. Leo. iiij.
Tea que audeis dcā sūt
proferamus in mediū que lo
quebant̄ rabiē pacientes et
dicentes. qm̄ demoniū habes et

samaritanus estu. et quoniam in be
elzebub eicis demonia. propterea
enim hec omnia sustinuit xpc
ut ~~sed~~ secundum eius semitam
gradiamur et contumelias fe
ramus. R. Spinis xpc coro
natus fecit ob probrio torculari
crucis pressus nos purgat a
uicio. Morte sua singulari mor
tem tollens duplicem. R. Spinis
coronauit mater impia auctorem
uite qui animam dedit propter
peccata mundi. Morte. In. ii. q. a.
Si merito inuehimur in pylatum
qualiter dissimulabimus deprin

cipibꝫ sacerdotum. ℣. Ds innoīe.
ā. Gens tua et pontifices inq̄d
pylatus tradiderūt te michi.
℣. Miserere mei ds qm̄ ꝯcul. an̄.
Non habet legis lator aduersari
os sicut legis doctores. ℣. Mi
serere mei deus mise. m. qm̄ īte
ꝯfi. ā. Legem habere se dicūt
scd̄m quam moriat̄ qui legē
uenerat adimplere. ℣. Exau
di ds o. me. cū dep̄. ā. Quibꝫ
quemqm̄ non licet interficere
concitant turbam petere bar
raban. ℣. Dn̄s ds sal. an̄.
Propterea maius pcc̄m habet

qui me tradidit tibi. ℣. Dn̄s reg̃
℟. Corona aurea sup̄ caput eius
Expressa signo sc̄itatis. ℣. ℣.
Ipse non solum tulit hec sed
omnia egit ut saluet et eruat
apposito eos qui hec faciebāt
supplicio. et apl̄os meorū misit
salutem. Hec et nos zelem⁹.
Nichil enim ita dm̄ ꝓpitium
facit ut inimicos amare et
hijs qui officiunt benefacere.
℟. Ve corone sup̄bie uīe ebrij
effraym qui cum coronas uīas
mittere debetis dicturi dignus
es illudebatis ei. Dicentes

aue rabbi et dantes ei alapas.
V. Cecidit corona capitis vestri ue
uobis quoniam peccauistis. Dicere. Lvi.
Cum quis officit non ad
ipsum aspicias sed ad eum
qui mouet demonem et iram uni
uersam ad usus eum euacua
ipsius autem miserere. Cum in
iuriantem uideris cogita quoniam
dyabolus est qui eum mouet.
Non enim sunt xpianorum iniurie
R. Siumquam tibi contraria
uituli aut prospera denegaui
que spoliasti me gloria mea et ab
stulisti coronam de capite meo.

R. Cum esset circa me corona fratrum
quasi plantatio cedri in monte
lybano. Spoliasti. Lectio vii.
Qui enim iussus est lugere
et audit ue qui rident.
Deinde exprobrat et iniuriatur
ut non conuicium paciatur
a nobis. sed ut lugeatur dignus
est. Hec igitur uniuersa medi
temur in operibus. Non sufficit
fides in regnum inducere sed hoc
maxime condempnare habet
eos qui uitam malam demon
strant. R. Fecerunt ipsi la
bio coronam in terra=sylem altam

digitis quatuor et super ipsam
alteram coronam. Quia propter
passionem mortis gloria coronatus
est et honore. V. Modicum quam
angeli minoratus habeat ar-
cum et data est corona. Quia. Lxv
Qui enim scit volun- viii.
tatem domini sui et non fece-
rit verberabitur multis. et rur-
sus. Si non venissem ait et
locutus non fuissem eis pec-
catum non haberent. Cum igitur
facti virtuosi persecutionem pati-
mur a perniciosis et virtutem desi-
derantes iniuriam accipiamus

non anxiemur non contristem
abeis. talem enim habet res
naturam. R. Cum apparuit prin
ceps pastorum quod percusso disper
se sunt oues gregis. percipiemus
inmarcessibilem glorie coronam. V.
Cum fecit grande conuiuium ut
ostendat diuitias glorie regni sui
percipie. Cantica.
Pedibus conculcabitur coro
na superbie ebriorum effraym. Et
erit flos decidens exultationis
glorie eius qui est super uerticem uallis
pinguium quasi temperaneus ante
maturitatem auctumpni. In

die illa erit dn̄s exercituum coro
na gl̄e ⁊ sertum exultationis
residui ppli sui. Et spr̄ iudicij
sedentis sup iudicium ⁊ fortitu
do reuertentium de bello ad ptā. aliud
Inueste podis quam habebat
totus erat orbis terrar̄. Et
pentum magnalia in quatuor
ordinibꝫ erant sculpta. Et
magnificentia tua in clyadema
te capitis illius erant sculpta
Spoliauit me gl̄a aliud.
mea ⁊ abstulit coronam
de capite meo. Despexit me un
diq̄ ⁊ pro eo et quasi euulse ar

+ et noti mei

boris abstulit spem meam.
Iratus est contra me furor ei⁹
et sic me habuit quasi hostem
suum. Fr̄es meos longe fec̄rūt
a me quasi alieni recesserunt
a me. Dereliquerunt me ꝓpi
qui mei et qui me nouerant ob
liti sunt mei. ā. Nequaquam
coronatus ē ob prohrio ut cla
reret imperio sz ut ob prohrio re
pleretur. ℣. Eris corona glē
in manu dn̄i. et diadema regni
in manu dei tui. Sm. Iohem.
In illo tempe. Apprehendit
pylatus ihm et flagellauit

⁊ milites plectentes coronam
de spinis imposuerunt capiti ei⁹
et uestem purpuream circumdede
runt eum. Et ꝛc. Omi. l. ei⁹ bti
Cum iudei da augustini epi.
massent non ihm sibi a
pylato dimitti uelle ꝑ pascha
sz barraban latronē non salua
torem. sz interfectorem. nō datorē
uite sz ad emptorē. tunc appre
hendit pylatus ihm ⁊ flagel
la uit eum. R. Flos de spina
nascitur quem spina n̄ punxe
rat sz se pungi tollerat dū sub
spina moritur. soluens qd nō

tulerat nos aspine liberat punc
tura dum pungitur. V. Dum
corona plectitur quam rex mundi
deferat a quo mundus regitur.

Hoc pyl. x. ¶ Solues.
latus non ob aliud fecis
se credendus est nisi ut eius
iniurijs iudei saciati sufficere
sibi existimarent et usque ad mor
tem eius seruire desisterent.

R. O ingratissime ppl̄e cui
anni corone benedixeram cui
dederam coronam pcine. Tu
uero dedisti michi cinerem pro
corona. V. Coronaui te in mi

sericordia et miserationibz. Tu
Et milites inquid Luc. xi.
plectentes coronā de spi
nis imposuerunt eius capiti et
ueste purpurea circumdederūt
eum et ueniebant et dicebant.
Aue rex iudeorum et dabant ei a la
pas. Ix. Grauasti sup me ma
num tuam et spinis coronasti
me conuersus sum in erumpna
mea dum configitur spina. V.
Positurus sup caput eius coro
nam de lapide precioso. Spinis
Sic paulisper occul V. xii.
tata tremendaqz potentiā

cōmendabat̄ prius imitanda
paciencia. sic regnum qd̄ de hoc
mundo nō erat sup̄bum mun
dum non attrocitate pugnādi
sz paciendi humilitate uince
bat. ℟. Fons dulcoris flos a
moris spinar̄ aculeis coro
natus ut reatus nr̄i tergas sce
leris pro corona tua dona ut q̄s
mira bonitas tua fecit ꝛ refec̄
ūa stringat caritas. ℣. Quir
tut̄ formula que te presens
turmula laudat ut p̄ secula
beatificetur. Pro coro. Coll.
Deus qui uni. In l. ā. Adest

dies nouc.

dies noue leticie adest dies in
mense gr̄e assit noue melodie
cantus. Cap̄. Egredimini.
℟. Eris corona gl̄e. In manu dō.
℣. Et dyadema regni in manu
dei tui. In ma. ℣. Plectentes co.
ad B. a. Aue spina pene reme
dium sui decus regis obprobriū
tua plaga dolor ⁊ ludibriū uite
nobis mercant̄ premiū. Coll'
ut supra. ad. l. ā. Que est spes
nr̄a aut gaudium aut corona
gl̄e nisi tu dn̄e ihu bone. ad. iij
ā. Plectentes milites coronā
de spinis posuerunt sup̄ caput

dñi nr̄i ihu xp̄i. Cap̄ ⁊ col.
uil. V. Exijt ihc ꝑtans spineā
coronā ⁊ p̄pureū uestimētū. Ad
vi. ā. Exijt ergo ihc por. spi.
coro. ⁊ pur. uest. Capitulum
Vidi ⁊ ecce equus albus ⁊
qui sedebat sup̄ eum ha
bebat arcū ⁊ data ē ei corona.
⁊ exijt uincens ut uinceret. V.
Corona aurea sup̄ cap̄ eius. Ex
pressa sig̃ sc̄i. Collēa.
Adesto nob dñe d̄s nr̄ ⁊ q̄s
sc̄e corone letari facis ho
nore eius quoq; ꝑpetuis defen
de subsidijs. P. Ad ix. ant.

Corde ⁊ animo xp̄o canam⁹ gl̄az
in hac sacra sollempnitate pre
celse saluatoris d̄i corone. Cap⁹
In die illa erit dn̄s exercituū coro
na gl̄e ⁊ sertū exultationis re
sidui ppl̄i sui. ℣. Circumdedit
me ppl̄s iste. Spinis pcc̄or suor.
Respice q̄s dn̄e sup̄ Coll.
hanc familiā tuā. p̄ qua
dn̄s nr̄ ihc xp̄c nō dubitauit
ma. tra. noc. ⁊ corone subi.
tor m̄. P̄e. ad v̄s. ℟. Sciebat
pylatus. ⁊ c̄. Cap̄ ⁊ col. ut inl.
℟. Tuam coronam. Adoramus
dn̄e. ℣. Tuā gl̄o. recoli. passionē.

Adora. ℣ Plectentes coro. ad
m̄. a̅. Odecus ecclie gloriosa spi
na sertū regis glē mundi me
dicina presentis angustie dul
cor ⁊ resinate laudantes hodie
serua aruina. Inul'. xi. Milium
In britanniis ꝑtibꝫ virginū. l. i.
erat rex dō deuotissim⁹. Hic de sua
nobili ꝯiuge suscepit filiā qm̄
ursulam nominauit. Erat tūc
ultra fines britannie rex gen
tilis magnus tyrannus. l. ij.
Hic habuit filiū magne i
dolis. Hic legatos misit.
ut ursula filio suo copuletur

quietiam mūntij minas adiciūt
si sp̄to eoꝝ dn̄o virgo nō tradat̄.
Anxiatur pius rex. Cuius anxie
tatis causam ursula querit.
Nocte illa dn̄s virgini astitit
et om̄ia que circa eam disposue
rat ei intimauit. l cō. iij.

Mane hylaris ad patrem
uenit dicens. Dn̄s m̄s
iussit iuuenē aspe sua non re
pellere. Sz hec erit conditio nup
tialis. Tu et ille decem electissi
mas virgines ꝑ quirite quoꝝ
quelibz mille virgines habebit
socias m̄i quoqz tocidē assignēt̄

Tanto numero parabuntur trieres
undene et triennij dabuntur in
ducie uiuenisque fidem suscipiat xpi.
Letus pater legatos L. iiij
expedit. leti redeunt letis
sime recipiuntur et per duo regna
latissima uirgines adunantur.
Interceteras pignosa maxime
ducis filia post ursulam fuit
secunda. Omnibus itaque paratis. ur
sula cum militonibus suis secreta
reuelat et innouam omnes conuirant
miliciam. Lectio. v.
Ad uauem raptim conuolant.
nouam aggrediuntur pa

lestram. Interdum altū mare pe
tunt. Interdum fugam bella si
mulant omniq; ludorū genere ex
citate. nichilq; aīo occurrissz in
temptatū relinquunt. Sic facie
bant p singlos dies aliqū ad
meridiem. aliquando ad uespe
ram reuertebantur. Lcō. vi.

Cumq; ad spectaculū ueni
entibz ludus ille p assidui
tate uilesceret ⁊ iam instaret
tempus nuptiarū. Ecce aura p
spante p spa flante sbuni' diei
⁊ noctis spacio in portū tylie
integro numero peruenerunt de

inde coloniam. Ubi inuisu ur-
sule ostenditur om̄s integro
numero illuc reuersuras ⁊ cum
coronis martirij ibi ad celum
transituras. lectio. vij. vij

Regina uirginibus hec nun-
tiauit grās agunt ⁊ basi-
leam peruenient. Ibiq; nauibus
relictis pedestre romā peruenient.
Ad quorum aduentū papa cyriacus
cum om̄i suo clero letatus nam
⁊ ipse de britannia natus plures
intereas ꝯsanguineas inuenit.
⁊ ipse uirgo nocte uidit diuinitus
se cum eis martyriū perceptur.

Multisq; earū baptizatis viij
que non dum baptizati
erant coram eccl'ia resignauit
officium dignitatis sue. Non'
decimus enim erat post petrum.
et quia inuito clero hoc fecit. no
men ipi' de kathalago romanor
pontificum. idem clerus erasit
et uirginū chorus omnē grām
curie amisit. Leo. ix.
Cum essz in roma duo pnci
pes iniqui. uidentes peas crescē
religionē xpianam miserunt
ad principem gentis hunor ut
cum ueniant coloniā trucidēt.

Exeuntes autē urbem secur⁹ ē
papa ⁊ innocentius prespiter
cardinalis ⁊ iacobꝫ anciochie
archiepc̄. ⁊ alt̄ epc̄ duar̄ uirginū
Eauunculus. l'co. x.
Ethereus sponsus ursule
monitus ꝑ anglm̄. ut cū matre
sua sponse sue obuiaret in colo
niam ⁊ cum ea ibi martyrio co
ronaretur. quod et fcm̄ ē. Mul
tiqꝫ alij epi ⁊ etiam basiliensis
epc̄ qui eas usꝫ romā ꝑduxit ⁊
reuersus est cum eis mrio coro
Simul itaqꝫ l'. xi. ‖ nāt.
Sonis coloniam uenientes

ciuitatem ab hijs obsessam in
uenerunt. Qui sup eas cū cla
more irruentes ⁊ quasi lupi cō
tra ouiculas seuientes totam
illam multitudinē ꝑemerūt. V

Cum uero princeps hu
nor ursule pulchritudi
nem uidisset ardore succensus
eam ducere in coniugē ꝓmittebat.
Sz cum illa libe respueret in
dignatus eam sagitta transfixit.
Cordula uero que ceteris truci
datis timore ꝑterrita latuit
in crastino se sponte offerens
ictum ⁊ ipa suscepit. Passe s

autē anno dñi m° .cc. ducente-
simo tricesimo septimo. Ew.
Simile ē regnum celoꝝ decem.
Infestiuitate. s. katherine v.
ad vs. Cap. Qui gl'atur. Rr
Martyr. v. Diffusa. ad oi. aū.
Voce cordis ⁊ oris in laudē sūmi
redemptoris consurgat omnis
fidelis cui⁹ mediante grā martyr
⁊ uirgo katherina fcō clamore
hora matutina exijt obuiam
xpō sponso qui sedes sup cheru
bin cuncta uidens in absconso
ferens sertū rose ⁊ lylij cū triū
pho mrij eua sit minas tortoꝝ

o beata uirgo ora uingiter p
reatibꝫ supplicium tuoꝝ. Coll.
Deus qui dedisti legē moy
si in sumitate montis sy
nai ⁊ in eodem loco p scōs ange
los tuos corpus beatissime uir
ginis ⁊ mr̄is tue katherine mi
rabiliter collocasti concede ꝓpi
cius. ut eius mr̄itis ⁊ intercessione
ad montē qui xp̄c ē ꝑuenire
ualeamus. Pe. Inuit. Adoret
uirginū rex in sclōꝝ scla q̄ kathe
rine ꝯtulit celestia. P. Ven. In.
i. s. a. Virgo regalis fidei me
rito specialis ut iubar intene

bris mundo kathina refulsit.
p. Dñe dñs. ꝛc. ut dev. a. Hec
dnm̄ celi complectens mente fi
deli respuit errorē mundi lave
tis amore. a. Membra redemp
toris fidei maxentius hostis un
diq; cedebant gladius pcuncta
furebat. a. Cesaris intrepide
studijs preclara sophye arguit
errorem male sanū uirgo fu
rorem. a. Non cedens monitis
mactatur ubere mitis carcere
dampnatur nec uirgo sic supat.
a. Cesar ut inuictā penitus ui
dit kathinam ut leo crudelis

iubet hanc discerpere penis. V.
Spe tua et pul. Incipit passio
bte katherine v. et iij. lcō. i.

Fuit in ciuitate alexandria
uirgo nomine kathina
annorum duodeuiginti speciosa
ualde. ab infancia studijs li
beralibus sufficientissime erudi
ta. Que costi regis filia unica
ipso defuncto familiam gubernabat
R. Scam uirgo katherina costi
regis filia. summo pre deo digna
mundi spreuit gaudia. V. Tam
diuinis quam humanis eru
dita studijs. Summo pre. R. ij.

Cum aut̄ maxentius intē
plo ydolis immolaret
se ingerens ipm̄ sup̄ errorem
huiusmodi sic confudit ut u̅
bis eius respondē non posset.
Tunc imp̄ator ipam̄ in custodia
resuata misit litteras p̄ diuersas
p̄uincias ut om̄s rethores cō
uenirent. R. Cogit cesar xp̄i
suos libare demonibz. Sz tyrā
ni uirgo iussa uoce dampnat
liba. V. Seuit hostis innocētis
perimens attrociter. Sz ty. L. iii.
Cum igitur quinquagīta
in om̄i sapiencia eruditi

uenissent ⁊ intellexissent se uo
catos ut cum puella disputarent
ait unus. O magnū imperatoris
ꝯsilium ut hac de causa tot sa
pientissimos inuitaret. Interī
certificata uirgo ꝑnunciū de ꝯ
flictu in crastinū se dn̄o ꝯmēda
uit ⁊ ecce angl's oranti apparuit
⁊ exhortans eam ad ꝯstanciā.
⁊ predicens ei oratorꝝ ꝯuersionē
⁊ martyriū. Ex Virgo prudēs
⁊ elcā dī sapientia. Oratorū
argumēta uicit aduersantia. V.
Ab angelo confortata dī grā ꝑplena
Oratorium. lectio. iiij.

Sequenti die ante cesarem
inito conflictu tanta fuit
in eius labijs diffusa gr̄a. ut ora
tores in aliquo contradicere ne
scientes dicerent imp̄atori. Ni
si sectam d̄or̄ probabiliorē ēē ostē
deris ecce om̄s ꝯuertimur ad xp̄m.
Ad hec tyrannus furibundus
fecit eos igne contremari. s̄z ue
stibꝫ ⁊ capillis eor̄ illesis et uul
tibꝫ eor̄ quasi roseis ap̄p̄entibꝫ
multi crediderunt in xp̄m. R.
Xp̄c sc̄am tenebrosam reclusā
ergastulo. miro satis atq̄ blā
do confortat alloquio. V. Sal

ue uirgo kathina bn̄dcā qm̄
xp̄i presentia. Miro. Iu. ij. Q. a.
Machina penalis nutu dispata
tonantis nr̄e non lesa dedit orto
milia cesa. a. Martyr ut ora
uit gladium subit ethera scā
dit sponsus honorq; datur cū
xp̄o deliciat. a. Virginis exoleo
qd̄ manat corpe sacro certa me
dela datur morbi genus om̄e
fugatur. a. Eterno regi celo t̄raq;
potenti seruans morte fidem
uirgo conregnat eidem. an̄.
Atria ierl̄m penetrans et lumi
nis arcem hec iubilat sponso

cui sunt celicus ordo. Ad Ignibz ex-
tinctis canit ymnū uox puerilis
sic nece consumpta sponsi ka-
therina sub umbra. V. Adiu-
uabit. Lectio. quinta

Post hec cum tyrannus
uirginē emollire nō possz
blandicijs uel pmissis expolia-
tam scorpionibz cesam. tradi-
uissit eam in carcerem. et ibi fame
et siti diebz duodecim cruciari.
sz angeli uisitantes eandē. et lo-
cum claritate replentes custo-
des in terrorem uertūt. R. Sspō-
sa xpi glosa gaudet inter uer-

bera. nulla mouet hanc ꝓmissa
nec terrent supplicia. V. Caritate
uulnerata tendit ad celestia. Nul.
In terra tyranno ꝓ causis VI.
emergentibꝫ recedente regina
multa passa ꝑuisum in nocte de
puella alloquitur porphiriū pri
cipem milicie secretis fidelem. Et
ingressi ad eam uiderunt clarita
tem mirabilem uiderunt etiam
carcerem inestimabili claritate
fulgentē ⁊ angl'os plagas eius
ꝑungentes. R. Orbata pr̄is
solatio uirgo kathina sp̄nens
mundi gaudia. Amore xp̄i leta

ibat ad supplicia. ℣. Cesa uberi
ceco clausa carcere. Amo. ℣. vij
Demum cum dn̄s cibū ei p
columbam ministrasset
et in fine dierum duodecim cum
multitudine angl'or et virginū ei
dem apparens. dicens. Agnosce
filia creatorem tuū. p cuius no
mine laboriosum subisti ꝯflictū.
constans esto quia tecum sum.
Hec dicens in celum sese recepit
quē virgo euntē longo ītuitu
sequebatur. ℟. O mater nr̄a ter
scā quatr̄ꝫ bt̄a cum prece deuo
ta famulantiū suscipe uota. ℣.

Iam xp̄o uincta es sponsoq; tuo
copulata. Cum p̄. l. viij.
Regressus tyrannus iussit
eam sibi presentari, et uidens eā
splendidiorē quam tanto ieiu
nio existimabat afflictā. puta
uit qd̄ eam aliquis incarcere
sustentasset. custodes cor queri p̄
cepit. Illa ait. Ego cibum ab ho
mine non accepi. sed xp̄x me p̄suū
angelm enutriuit. Tunc quidā
prefectus regi p̄sua sit ut qua
tuor rotas serris ferreis et clauis
[illegible]tissimis p̄pararet et tali tor
[illegible]ginē dissecaret. Tūc

uirgo dn̄m exorauit ut ip̄am
machinam dissiparet. Et ecce
angl's dn̄i molā illam cū tāto
impetu concussit. quod quatuor
milia gentiliū ne carentur. R.
1 Imerarchia celica gaudet
beatissima uirgo katherina.
Cuius tumba manat oleū qd̄
morbos sanat. V. P ip̄i' uirginis
merita nob' detur uenia. Cui'
Ad. xp̄. ā. Aue uirgo speciosa
clarior syderibz cuius uultum
ac decorem concupiuit ac [illegible]
rem concupiuit dn̄s [illegible]
ces creatori p cui[illegible]

Elegit eam dn̄s. In h̄e. Lxx.

Tunc regina deposito timore
prosiliens in increpatio
nem tyranni auulsis mamillis
gladio martyriū ꝯsūmauit.
Porphirius quoq; eam sepeli
uit ⁊ milites supradcī qui cre
diderant amputatis capitibꝫ
martyriū compleuerūt. Deīde
katherinam aduocans ait.
Quamuis reginam mori fecis
si tū resipisceris. prima in pa
latio meo eris aut cap̄ amittes
cui illa. Fac quecumq; aīo cō
cepisti ꝑ atam me uidebis ad

omnia sustinenda. Data igitur eā
sententia decollari iubetur. R.
Nobilis regina mortis ad
supplicium ducta erectis oculis
in celum fudit preces ad deum.
Et uox de celo facta ē ueni dilcā
mea. V. Percussa gladio fluit lac
ex collo uirgineo. Et uox. R. x.
Quecum ad locum deducta
fuisset erectis in celum ocu
lis orauit dicens. Ospes et sar
credentium. odecus et gl'a uirgi
num. ihu rex bone obsecro te.
ut quicumque passionis mee me
moriam egerit. seu in exitu

anime uel in quacumque necessi
tate me inuocauit. tue ꝓpiciati
onis consequatur effectum.
Frāq̄ ē uox ad eam dicēs. Veni
dilcā mea speciosa mea. Ecce
tibi celi ianua apta ē. Nam et
hijs qui passionē tuam celebra
uerint optata presidia ꝓmitto
de celis. ℟. Corpus uirgineū
xp̄i uenerabile templū mōte
syna. Anglico conditur obse
quio. ℣. Purus mecha cum
sc̄i sp̄c aula. Angli. Ecc. xi.

Facta hac uoce xp̄i uirgo
lacteam ceruicem protē

dens spiculatori ait. Ecce ego
uocor a dño meo ihu xpo tu iā
impiger age et redde expletum
mandatum qd̄ a tyranno ac
cepisti. Mox ille exurgens de
collauit eam. Deinde cum de
collata fuisset de eius corpore
p sanguine lac emanauit.
℣. O xpi pietas ouirtus atq;
potesta uirginis ex membris
sacri fluit unda liquoris. Vñ
fides egris infudit dona salutis
℣. Virginis ob meritū manet
hoc memorabile signū. Vnde
Accedentes angli Lc. xij.

corpus eius per aera detulerunt
in montem synai inter numera
miracula que fiunt ibidem. Hoc
est unum quod de sepulcro eius
oleum indesinenter dicitur emana
re quod cunctorum debilium membra
sanat. Passa est ergo beata ka
therina sub marentio imperatore.
anno domini trecentesimo decimo.
mense nouembrio uicesima
quinta die. feria. vi. hora tercia.
seruans diem et horam qua xpo
ad passionem pro mundi re
demptione properauit. cui est honor
et gloria per immortalia secula. amen.

Rx. Martyr scā dī kathina locū
requiei quem possedisti q d̄ p̄stet
grā xp̄i. Obtineas gentite pu
ro corde colenti. V. Qr oc̄s non
uidit nec auris audiuit nec ī
cor hominis ascendit. Obt̄i. Iu
l. a. Ad laudem uigilē fontēq;
d̄m sicientē xp̄x suscepit cui ui
go fidelis adhesit. Cap̄ ut s̄.
Rx. Auiua. V. Diffu. ad. B. a.
Aue gemma claritatis adin
star carbunculi aue rosa pa
dysi more flagrans balsami
katherina uirgo felix glōsa
meritis asistentes tuis festis

celi iunge gaudijs. Col. Deus
qui de. ad i. a. Ordo puellarum quam
felix candidularum cum quibus hec
virgo cantat noua cantica xpo.
ad. iij. a. Vox de celis intonuit
veni electa mea veni intra thala
mum sponsi tui quod postulas
impetrasti pro quibus oras salus
erit. ad. vi. a. Expecto pro te gla
dium ihu xpe rex bone meum da tu
pro ad yso spm et fac nuam meam
agentibus memoriam. ad. ix. an.
Virgo sca decollatur fluens lac
pro sanguine corpus vero sepelitur
in synai vertice. ad. vs. ant.

Virgo regalis. Ad .vj. a. Virginis
festa katherine celebret ecclesia
psallat nrā conscio cordis cū
cripudio laudē dicat hodie to
ta plebs ecclesie virgo felix hodie
de mundo subuehitur ad sui spō
si thalamū. ergo laudem hodie
sonet uox ecclesie. sponsi ludens so
lio eternitatis gaudio. ergo laudē
hodie sonet uox ecclesie. laudabilis
spectabilis odulcis oamabilis
miserere miseris. laudē dicat
hodie tota plebs ecclesie summo
regi glie sponso katherine. Ad
Xpi sponsa kathrina Vs. y.

rosa rubens sine spina uirgo
uinans et regina costi regis fi
lia Summo regi subarrata s
soli copulata celo plaudit col
locata uirginali gl'a. Mundi
tandem spreta laude ac suppressa
ceca fraude inquit sponsus uirgo
gaude carceris ergastulo. Diuisio
Flagellatur irretita sz non
manet impunita plebē sternit
carne trita rotarum confractio.
Hec transfertur syna monte
riuus manat miro fonte sepe
liuit eam sponte angl'orum legio.
Ex regali styrpe nata funde

preces dō grata noxas pellāt
⁊ peccata uirginis orō. Laus
honor sponso uirginum ⁊ nūc ⁊
in ꝑpetuum qui nos kathine
meritis conuingat celi gaudijs
Kamen. Ad compl. ymn.
Katherine sollempnia scā
colat ecclia sup cuius uictoria
celestis gaudet curia. Hec est
uirgo katherina que cantat
nouum canticum quia uidet
ingl'a eterni prīs filiū. Hec in
mundo uicit mundū ⁊ tyran
num maxentium nam mittēs
eam in carcerem ibi docebat regi-

nā. O generosa decertatrix
ubi dī conseruatrix ydolor in
sultatrix maxencij confutatrix.
Ergo uirgo katherina matrix
dī egregia ora pro nob dnm̄ spō
sum et regem uirginum. am̄.

Ave rosa ka ad. iij. ym.
therina xp̄i sponsa et regi
na uirgo martyr deo digna dul
cis mitis ac benigna. Costi
regis filia = spreuisti mundū
cum cum gaudio uera imitatrix
xp̄i in passione sanguinis. Sic
sol luna lucidior et luna syderi
bz sic katherina dignior omnibz

uirginibz. Ebur candens cū
saphyro radicans in mundo
gyro sicut uirgo felix katheri
na uernans celesti gl̄a. Oro
sa paradysi more flagrans bal
sami o uirginalis castitas nos
transfer ad celestia. Am̄. De s.
bn̄dcō. ad vs̄. sc̄. p. Preclarum
late t̄ uir sine fine bc̄e nomen
non ficte fidei manz obn̄dc̄e. Ad
Membra specu claud' quo fc̄s es
hostia laudis carnem districte
dum frenas obn̄dc̄e. ā. Instar
tu xp̄i paciens ad cuncta fuisti
pacis et indicte. cultor pius obe

nedicte. ā. Hic pb̄s actus tūmi
disq; per ipsima fc̄s iam noys
inuicte palmā geris o bn̄dcē.
℟. Alme pater qui p̄scius
tui sacrati transitus hunc pre
notasti fr̄ib3. Tue nr̄o3 exitus.
alla. ℣. P te ducem clarissimū
ut transeamus ad d̄m. Tuere.
ad oī. ā. Magna semp̄ ⁊ precla
ra d̄m decent preconia cui⁹ igne
sp̄nens mundum fulgens in
turba celibum o confessor bn̄
dcē uota seruor̄ suscipe. a. a. a.
ad iij. ā. Quemquam nō lesit
post te dominator adhesit utq;

dauid doluit hostis ut occubuit
ad vi. a. Laus puilis hunc bn̄
dicat qui pn̄ior ꝑ benedcm̄ cor
ꝑa uite trinus ⁊ unus trina re
format. ad ix. a. Tympana
leta chori mens consona con
cinet ori ac dn̄m laudet quo
suus in ethere gaudz. ad vn̄
a. Bn̄dcs̄ tam noīe quam grā
rum mune enursia ꝑ genitus
claris fulsit ꝑentibz. a. Hic er
go rome traditus disciplinis
scolaribz nil scire duxit ꝯ modū
nisi crucis mysterium. a. Mū
dum suis cum floribz scienter

spreuit nescius ihuq; ferens stig
mata spelunce petit abdita. A
Scm̄ romanus habitū dans
illi fert subsidiū s; magister ī
iudie seuit in illum lapide. Ad
dhm̄. O celestis norma uite
doctor ⁊ dux bn̄dicte cuius cū
xp̄o sp̄e exultat in celestibz gre
gem pastor alme sua scā p̄ce
corrobora uia celos clarescente
fac te duce penetrare. Al'. Al'.
Sequentia v. Qui gl'atur. R.
Florum fasciculus flagrans p
scl'a inundans riuulus pigm̄ti
pocula in annis teneris ardoris

facula. Aue precetis felix iu
uencula. Vernans carbun
culus in regni solio amoris ti
tulus lucens in atrio. Aue. Vi.
Diff. ad oīa. Salue virgo be
ata agnes deo grata gemmis
virtutū ornata vernans sicut
rosa p̄cunctis speciosa o virgo
glōsa fac tuis sacris meritis
ut ab omnibz eruam̄ p̄iculis. ad
va oīa. Salue virgo btā agnes
deo grata gemmis virtutum
ornata vernans sic̄ rosa pre
cunctis speciosa o virgo glōsa
fac tuis sacris meritis ut ab

Ac omnibus eruamur periculis. Col.

Deus flos uirginum qui
es uerum desiderium. in
tercedente bta agna mre tua. pro
odore uirtutum eius nos imbue
et suauissimo igne tui amoris
nos accende. ut per amore tuum
suauiter ardeamus. et homines
desideriorum esse ualeamus. P.

Ad cpl. ymnus.

Exultent syon filie in choro
cordis organo sponse re
gis leticie precinentes cum tym
pano. Cum hijs cetus an
gelici assistant agni nuptijs

et pan ymphi celi plaudant
epithalamijs. En agnes ce
li cunibz suo coniuncta cetui p̄
fulgens apparatibz ad est tra
denda nuptui. Connexis
auri fibulis ē induta duplici
bz intextis passim stragulis
cum geminis choruscantibz.
Sit agno regi glē laus decus
et imperium cuius fruitur facie
agnes iubar celestium. amē.

Agnes magni ad iij. vm.
solio cum iubilo traducit̄
quo regale ꝯiugium cum glā
pficitur. Letantur ī cōuiuio

conuiue sponsa fruit̄ mu̅ginū
triclinio sponsus sponsam am
plectitur. Prefulgens dya
demate ad dextram agni residet
psallentibz in neumate chori
regina presidet. Sit agno.

De scō nycolao epō. ad vs. R.

Bt̄s nicolaus iam t̄iumpho
potitus nouit suis famulis
prebere celestia comoda qui
toto corde poscūt eius largiti
ones. Illi nimirum tota nos
deuotione oportet ꝯmittere. V.
Vt ap̄ xp̄m eius patrociniis
adiuuemur. semp. Illi. ad oī. a.

Oxp̄i pietas om̄i p̄sequenda
laude qui sui famuli nicolai
merita longe lateq; declarat
nam ex tumba eius oleum
manat cunctosq; languidos
Deus qui Coll̄c. || sanat.
b̄tm̄ nicolaum confesso
rem tuum atq; pontificem ī
numeris decorasti miraculis.
tribue q̄s ut eius meritis ⁊
precibꝫ a gehenne incendijs
liberemur ⁊ celestibꝫ gaudijs
p̄fruamur. p. & Benedic
dn̄e domum istam ⁊ omnes hī
tantes in illa sitq; in ea sani

tas humilitas sc̄itas castitas
uirtus uictoria fides spes ⁊ cari
tas benignitas temp̄antia pa
tientia sp̄ualis disciplina et
obedientia. P̄ infinita scl̄a. al.
℣. Inea om̄is qui petit accipit
et qui querit inuenit ⁊ pulsā
ti aperietur. P̄ infi. ℣. Dom̄ mea.

De s. Johanne bap̄ti ad m̄. ā.

Aue iohannes precursor
dn̄i salue ecclie decus egregiū
aue celi sydus eximium. sal
ue flos purpureus mr̄m. aue
specular scōr̄ omniū te collau
dat celestis curia tua p̄conia

deuote cauit ecc̄a hanc ergo t̄
famulantē ꝓpicius respice et
ab omī ꝑiculo tua intercessione
ꝓtege nobisq; te pie uenerā
tibꝫ confer tue pyssime defen
sionis subsidium. In natale
sc̄i petri ep̄i Capitulum.

Benedictionē. R. Floruit
ecclia fructumq; post florē tu
lit in sabaudia celum dedit ro
rem tota currit patria tu uo
purgundia fructus hui⁹ grā
induis decorem. al. al. V. Leta
re stamediū nouū t̄ gaudiū
germinasti lylium cui⁹ īodorē.

Tota. ad m. a. Te petrus deco
rat purgundia teq; decorat
pet' pcegeris pcibz meritisq;
foueris cui' in hoc festo solito
iocundior esto all'. Collecta.
Deus qui conspicis. In l. et
ad hos pdie. a. all'. ad B. aut.
Lugent orbati sb lato de pre
nati congaudendo tam soluunt
iubili modulam lugent ab
latum gaudent supra astra
locatu. al'. ad vi. ad ix. cap' et
colla qre in vni' cforis et pcificis.
ad m. a. Belle uallis in hac
die letetur ecclia solet laude

melodie cordis ex leticia. all.
consonet eccl̄ia pastor nr̄ hinc
transiuit s; cū xp̄o semp̄ uiuit
al. consonet eccl̄ia uallis to
ta iocundetur psallat clerus
plebs letetur al. consonet
eccl̄ia miserere miseror̄ pie p̄r
et tuor̄ esto memor memor̄ al.
consonet eccl̄ia. all. all. Decē
milium mr̄m. ad vs̄. ā. Isti s̄ scī q̄
p̄ dei amore minas hoīū ꝯtēpserūt
scī mr̄es ī regno celor̄ exultāt cū ā
gl̄is oq̄ p̄ciosa ē mors scōr̄ q̄ as
sidue assistūt ante dn̄m et ab īui
cē n̄ sūt sep̄ati. Collaz q̄re an̄. kal.

Indedicacione Ecclesie. Inuitatorium.

Exultemus dño regi sũmo qui
suũ sanctificauit tabernaculum.
ps. Veni. In primo noct. an. Tollite
portas principes uras et eleuamini por
te eternales. ps. Dñi est tra. a. In
troibo ad altare dei ad deũ qui letificat
iuuentutẽ meam. ps. Judica me deus
et discerne. a. Sanctificauit dñs
tabernaclm suũ. ps. Deus nr refu.
a. Erit michi dos in dm et lapis iste
vocabitur domus dei. ps. Oms gentes.
a. Edificauit moyses altare dño deo.
ps. Magnus dñs. a. Non ẽ hic aliud
nisi domus dei et porta celi. ps. Te decet.
v. Fundata est domus dñi. Sup uticem

monaū. Sermo bti augustini epi.

Quociens cumq; frēs kmī
altaris uel templi festi
uitatē colimus. si fideliter et
diligenter attendimus. et scē
ac iuste uiuim⁹ qtqd ī templis
manu frīs agit. totum ī nob
spiritali edificacione cōpletur.
Ornauerūt faciem templi coro Rx.
nis aureis et dedicauerūt altare dño.
Et facta ē leticia magna in pplo. V.
In ymnis et cōfessiōibz bñdicebāt dñm. Et.
Non enī mentitus ē lcō. ij.
qui dixit. Templum enī
dei sanctū est qd estis uos. Et
iterum. Nescitis quomō cor

pora uestra templū sūt sp̄s sc̄i.
Quibus meritis. nisi ꝑ grām
dei meruimus fieri templū dei.
In ymnis et cōfessionibus bene- Rx.
dicebant dn̄m. Qui magna fecit ī isrl
et uictoriam dedit illis dn̄s omp̄s. V.
Ornauerūt faciem templi coronis au-
reis et dedicauerūt altare dn̄o. Q'ma.
Quantū ergo possu- lcō. iij.
mus cū ipsius adiutorio
laboremus. ne deus nr̄ ī tēplo
suo. hoc est in uobis ip̄is in-
ueniat. qd̄ oculus sue maiesta-
tis offendat. ꝫ habitaculum
cordis nr̄i euacuet̄ uicijs. et
v̄tutibus repleat̄ claudatur

dyabolo. et apiatur xpo. Rx.
Super muros tuos ierlm constitui
custodes. Tota die et nocte nõ tacebũt
laudare nomen dñi. V. Qui remini
scimini dñi ne taceatis et ne detis si
ta fres labo. L. iiij. Clenciũ ei. To
remus. ut nobis bonorum
operũ clauibus regni ianu
am celestis apire possimus.
Sicut ẽ malis opibus quasi
quibꝰdam seris ac uectibus
uite nobis ianua clauditur.
ita absq; dubio bonis opibꝰ
apitur. Rx. Terribilis ẽ locus iste
non est hic aliud nisi domus dei et por
ta celi. Vere et enĩ dñs ẽ in loco isto

et ego nesciebam. ℣. Cumq; euigilasset
iacob a sompno ait. Vere. In. n. n. ā.
Vidit iacob scalam sumitas eius
celos tangebat et descendētes angl'os
et dixit uere locus iste scs est. ps.
Quā dilcā. ā. Erexit iacob lapidē
in titulū fundens oleū desup. ℣. Fun
damenta. ā. Templū dñi sanctū
est dei cultura ē dei edificacio est. ℣.
Dñe deus salu. ā. Qui habitat
in adiutorio altissimi ī ꝓtectione dei
celi cōmorabit. ℣. Ipm. ā. Hn̄dicta
gl'ia dō de loco scō suo all'. ℣. Canta
te. ā. Cū euigilasset iacob a somp
no ait. uere dñs est in loco isto. ℣.
Dñs regna. ℣. Domū tuam dñe

decet sc̄itudo. In longitudine dierum.

Sicut enī malis o- lcō. v.
peribus quasi quib⁹ dā
seris ac uectibz uite nobis
ianua clauditur. ita absq; du
bio bonis opibz apitur. Et
ideo frēs kmī vn⁹ quisq; cōsi
deret consciencia suam. et
qn̄ se aliquo crimine uulne
ratū esse cognouerit. prius
oracionibz. ieiunijs. uel ele
mosinis studeat mūdare cō
sciencia suā. et sic eucaristiā
p̄sumat accipere. ℞. Vidi
portam ciuitatis adorientem po
sitam et apl'or nōia et agni sup

eam scripta. Et sup muros eius angelorum
custodiam. ℣. Vidi scam ciuitatem
ierlm descendentem de celo ornatam
tamquam sponsam uiro suo. Et sup.

Si enim agnoscens re lcō. vj.
satum suum ipse se adiui
no altari subduxerit. cito
ad indulgentiam diuine mi
sericordie peruenit. quia sicut
qui se exaltat humiliabitur.
ita econtrario qui se humiliat
exaltabitur. ℟. Dum exiret
iacob de terra sua uidit glam dei
et ait. Quam terribilis est locus iste
non est hic aliud nisi domus dei et por
ta celi. ℣. Vere dns est in loco isto

et ego nesciebam. Qm̄ tri. lcō. vij.

Qui enī sicut dixi agno
scens reatū suū ipse se
humilit' ab altari ecclie pro
emendacione remouere uo
luerit. ab eterno illo et celesti
cōuiuio excōmunicari peni
tus nō timebit. ℟. Erit m̄
dn̄s in deū et lapis iste quem erexi
in titulū uocabit' domus dei et de
vniuersis que dederis m̄. Decimas et
hostias pacificas offeram tibi. ℣.
Si dn̄s deus meus fuit mecū in uia
ista p qm̄ ego ambulo et custodie

Rogo uos l'. viij. Erit me. De
fratres diligenter ad

tendite. Si ad mensam cui⁹
cūq; potentis hoīs nemo p̄
sumit cū uestibus cōcissis
et inquinatis accedere. qn̄
tomagis acōuiuio eterni
regis. id ē ab altare dei debet
se vn⁹quisq; ī iudie uel odij
ueneno ꝑcussus. iracundie
furore repletus. cū reueren
cia et humilitate subtrahe
ꝓpter illud qd̄ scriptū ē. uade
prius reconciliari fr̄i tuo. A
tūc offeres mun⁹ tuū. A iterū
amice quomodo huc intra
sti nō habens uestem nup
cialem. ℟. Domus mea domus

orōnis uocabit̄ dicit dn̄s. In ea omīs
qui petit accipit et qui querit īuenit
et pulsanti aperietur. ℣. Hec ē domꝰ
dn̄i firmiter edificata bene fundata
est supra firmam petram. In ea. ad
cc̄. ā. Fundamenta templi huius
sapīa sua fundauit deus in quo dn̄z
celi collaudant angli si irruant uen
ti et fluant flumina nō possūt illd̄
mouere vnqm̄ fundatū enī est sup̄
firmā petram. ℟. Letatus sum.
℟. Nisi dn̄s. ℟. Lauda ierl'm.
℣. Et ī qui habitāt ī domo tua dn̄e.
In scl'a scl'or laudabūt te. S' lucam.
In illo tempe. Dixit ih̄t disci
pulis suis. Nō est arbor bo

na qui facit fructus malos.
neq; arbor mala faciens fruc-
tum bonū. Et R. Om̄. l'c. vene
Quia ꝓpicia diui. b. pbri.
nitate fr̄es kmī sollēp
nia dedicacionis ecclesie cele
bramus. debemus cōgruere
sollēpnitati qm̄ colim⁹. ut
sicut ornatis studiosius ei⁹
dem ecclie parietib; plurib⁹
accensis luminarib; ampli
ficato numero lectionū ad
dita psalmoꝝ melodia letis
noctem uigilijs tr̄segim⁹.
Exaudisti dn̄e oronem serui R.
tui ut edificarem tēplum nōi tuo

Benedic et sanctifica domum istam in sem-
piternum deus israel. V. Domine qui custo-
dis pactum et misericordiam servis
tuis qui ambulant coram te in toto corde suo
ita etiam penetralia lectio .x.
cordium nostrorum semper neces-
sariis bonorum operum decore-
mus ornatibus semper in no-
bis flamma divine pariter et
fraterne caritatis augescat.
semper in sanctuario pectoris
nostri celestium memoria pre-
ceptorum. eugelice lectionis dul-
cedo sancta resonet. Respon.
Domine si conversus fuerit populus tuus
orauerit ad sanctuarium tuum. Tu ex

audies in celo dñe et libera eos de
manibus inimicorum eorꝫ. ℣. Si
peccauerit in te ppl's tuus et conuersus
egerit penitenciam ueniensq; orauerit

Domus lcō. ix. Cum loco isto. Tu.
Utraq; ut diximus uni
uersalis ecclie figuram premō
strat. Due etenim condite
sunt domus ob figuracionem
utriusq; ppli in eandem fidem
uenturi iudei scilicet et gen
tilis. ℟. Audi dñe ymnum et ora
cionem quam seruus tuus orat coram
te hodie ut sint oculi tui apti et au
res tue intente sup domum istam die
ac nocte. ℣. Respice de sanctuario tuo

dñe

Et de excelso celorũ habitaculo. Supdo.

Unde bene tabna- lcõ. xij.
culũ sola plebs hebrea
condidit in heremo. Templi
aũt structuram psclitu. id est
aduene de gentibz quotqd
in pplo israhel. tũc inueniri
poterant deuota mente cõ
pleuerunt. ℟. Beata uere
mater ecclia qm̃ sic honor diuine
dignationis illuminat qm̃ uicto
riosorũ glosus mrm̃ sanguis ex
ornat. Quã inuiolate confessiõis
candida induit uirginitas. ℣.
Floribus eius nec rose nec lilia de
sunt. Qm̃ inuio. In. l. ã. Domum

tuam dñe decet scitudo in longitudine
dierū. capl'm Vidi ciuitatem.
R. Hec est domus dñi. firmit' edi-
ficata. V. Bene fundata est sup' fir-
mam petrā. firmiter. ynn'. Xpe
cunctor. V. Domus mea. ad Bn.
Mane surgens iacob erigebat lapi-
dem in titulū fundens oleū desuper
notū nouit dño uere locus iste scus
est et ego nesciebam. coll. Deus
qui nobis. Ad primā. añ. et ad
alias horas quere retro :
Visitacōis marie ad vespas añ.
Collectentur corda fidelium
virgo mater cōcepto filio
scandit montes ut duplex

gaudiũ geminet̃ in matrũ gremio
nam dũ habet saluator obuiũ ua
tem ĩplet scõ tripudio sic utraq; mr̃
ꝑ filiũ docta cantat ꝙ dictat vnctio.
an̄. In conspectu dñi puer exultabat
ex quo mr̃ virgini cantãs ꝓpheta
bat. an̄. Tũc exultauit aĩmus cũ
ipius sic filius anglo nũciante an
cilla dei credidit confestim uerbũ
genuit maria supplicante. ā. Ma
gna ꝑfecit dñs ĩ marie visceribus
deũ concipiendo fit mr̃ plena grẽ ⁊
ĩpatrix veĩe oĩbus miserendo

Ego mr̃ pulchre capl'm
dilectionis et timoris
et agnicõis et scẽ spei. ĩme

omnis gratia vie et veritatis in me
omnis spes uite et uirtutis.
Virga yesse iam floruit re- Re
pleta sancto flamine sursum ire nos docuit.
Dum montium cacumina transacto domum
petijt zacharie cum lumine. V. Sol in sola
refulgens domina prophetarum accendit lumina. Dum
Magne dies leticie ymnus.
nobis illuxit celitus ma
ria thronus glorie montes petit
diuinitus Ancilla ferens dominum
gerentem uatem uisitat notumque
facit geminum donum quod prius la
titat Recepit nupta virginem
et salutantem predicat sic homo deum
hominem obstrusus clausum indicat

In rosa latet lilium et in an
tiqua flosculus ꝫ maiestatis
solium sentit et clamat ꝑuu
lus Astella sol tūc geritur et
vatem cana baiulat ꝫ virt⁹
solis cernit̄ cū infans laudes
tumulat Maria mr̄ gr̄e. Di
uisio. Imnū festiue gl̄e dul
ci ꝓductū cantico chor⁹ depro
mat hodie flori nr̄ dauitico
Stirps yesse virgā ꝓtulit et
virga florē attulit cui⁹ odorē
intulit in uatē dū se obtulit
Elizabeth hoc ꝑcipit dū hāc
virgam v̄gineam se salutā
tem recipit q̄ nouit cōsang

wineam Tunc clamat tota
stupida benedicta tu virgula
que fructū geris florida bene
dictū p secla Maria hec ītelli
gens laudes cantat magnifi
cas quas paucis uerb' colligēs
vias pandit dominicas Ma
ria mr̄ gr̄e mr̄ mīe tu nos ab
hoste ptege ī hora mortis su
scipe Gloria tibi dn̄e qui lati
tas in virgine laudes pr̄is ac
sp̄us mlt̄iplicas diuinit' ꝛlm̄
℣. Speciosa Magt̄. Magnificat
altissim̄ virgo fc̄o miraclo aroma
suauissimū gerēs inuētris loculo
dū canticū dulcissimū pio profert

oraculo sermonēq; gratissimū fideli

Omnipo coll. ¶ p̄stat ppl̄o.
tens semp̄t deus qui ex
habundancia caritatis b̄tam
mariā tuo filio īpregnatam
ad salutacōem elizabeth īspi
rasti. p̄ra q̄s. ut p ei⁹ uisitaci
onē donis celestib; repleam̄.
et ab oībus adūsitatib; erua
mur. Po eūdem. In vitatorium.
Latētē in v̄gine xp̄m adoremus.
Mentisq; dulcedine matri iubile
mus. Venite ex. In p̄mo noct. ā.
Exore infanciū m̄res illustrāt̄
sicq; p̄ri oīm laudes cumulant̄ ps.
Dn̄e do⁹. ā. Posuit tabnaculū

dn̄s in sole dū aufert piaculū v̄gīs
a prole. ℣. Celi e. ā. Dn̄s rex glie
dn̄s virtutū uatē facit hodie v̄gīs
ad nutū. ℣. Dn̄i ē t. ā. In labijs
v̄ginis grā diffusa fit in uētre ste
rilis vitas infusa. ℣. Eructa. ā.
Dū īpetus flāmis v̄ginē sāficat
cursu sacri fluīs ꝓphām letificat. ℣.
Dn̄s nr̄. ā. Magnus nr̄ dn̄s mag
nā magficauit et corā cūctis regi
bus eam mirificauit. ℣. Magnꝰ
doꝰ. ℣. Aue mari. Sermo de insti
tucione visitacōis scē marie. lc. j.

Beatissima virgo dei ge
nitrix a suis primordijs
deo consecrata ꝓpter bn̄ficia

eius inaudita exhibita ꝑplo
in uocanti ĩ necessitate ꝯsti
tuti ad eam confugiũt tãq̃
ad singlare remedium ubi
humanũ subsidiũ nõ sufficit
requisitũ. ℟. Mundos uocans
ad ꝑtũ virginis hora cene plasma
tor hoĩs uatẽ mittit. De uentre
sterilis similem anglis. ℣. Hinc
narrat anglꝰ et v̄go credidit q̃
mittẽs dñs ꝓpham edidit. De.
Disponit nãq; oĩa lcõ. ij
inferiora sua sap̃ia pro
uidencia industria et gr̃a ꝓ
pulsata. Ubi gubernatrix se
culi et terrene potẽcie. In ma

ria. Ubi mater mīe ⁊ īperatrix
venie: In maria. Ubi mater
militantis ecclesie: In maria.
Ubi aduocata seculi: In maria.
Datum signū de cana sterili R.
tam est gratū marie v̄gini. Quod
ad montes pgit cū hūili gressu et
vtili. V. Sic festina sterilē uisitat
verbo verbū pandēs q̄ latitat. Q.
Huius rei consideratōe lc. iij.
Hurbanus romanus pon
tifex sextus dure ferens occ̄
rentē ꝓpendens aīo pspicati
qd̄ beata virgo sit pitissima
aduocata delinquenciū uia
torū. repatrix sagacissima

discrepanciū aīoꝝ et uisitatꝝ
diligentissīa erranciū singlōꝝ.
Verbū pr̄is p⁹q̄ concipit̄ R.
in maria prius ostendit̄ precur
sori. Dū uirgo loquit̄ sic celum
pandit̄. V. Ventris aluo uerbū
absconditū p os mr̄is mūdo sic
Pro gr̄a l. iiij. ¶ panditū. dū.
Pextinctionis scismatis
īpetranda pie constituit qd̄
licet festum visitacōis marie
de elizabeth illo tp̄e p⁹ annū
ciacōem dn̄icam debuerit ce
lebrari quo ip̄am sc̄am eli
zabeth uisitauit ꝓpt̄ maxi
mas v̄tutes ī ibi op̄atas. T.

R. Vata

Virga yesse. Re ī ps vs. In. n. n. ā.
Benedixisti dñe terrā hāc bndcāz
qm̄ de legis obprobo eximis ma
ledictam. ps. Benedixisti. an̄.
Gloriosa dicim⁹ de te pta celi teqz
benedicimus cū mēte fideli. ps.
Fundamēta. ā. Canticū nouū
dño decantat plena grā dū dato
legi tmino noua prodit misteria.
ps. Cantate. ā. Gaudet mons
sijon hodie in quo deus ostendit
exultēt iude filie dū virgo magna
loquit. ps. Dñs regna. ā. Qui
fecit mirabilia nouū dictauit cā
ticū q virgo laudabilia p uerba
facit panditū. ps. Cantate. an̄.

Deus in se mirabilis magnꝰ et
ineffabilis ĩ abrahe hac filia ꝑfe-
cit mirabilia. ℟. Dn̄s regna.
℣. Benedicta tu in. lcō qnta.

Quia tamen ecclia illo
tempe circa officiū qua-
dragesimale aut passionē
xp̄i specialit' occupatur. ne
tanti officij sollēpnitas pre-
termittatur ad laudem et
gl'am iusitacōis gl'ose idem
vrbanus p̄fatus pie statuit
institucōis prefati festi meō-
riam de elizabeth ĩcrastinū
octauaꝝ iohis bap̄te cū oc-
tauis sequentibꝫ de festo vi-

sitacōis marie a cūctis fideli
bus celebrari. R. Pauptatis
humane pallio decoratū dn̄m glē
recognoscat dictante filio Hete
rana sterilis hodie. V. Unde m̄
q̄ ad me uēiat dei mr̄ ut m̄ sūiat.
Ut autē oīs mlt̄itu lcō. vj.
do fideliū ad mēoriam
prefate uisitacōnis marie
arcius et deuocius excitetur
voluit idē romanꝰ pōtifex
urbanus sextus ut oībꝫ vē
confessis et contritis de in
iunctis penitēcijs dictū festū
uisitacōnis marie celebrāti
bus cū octauis loco distri-

bucionū materialiū in ecclijs
qua fij consueuerūt de thezau
ro spūali ecclesie uere indul
gencie sicut in festo corporis
xp̄i futuri temp̄ibz effectua
liter largirentur. Respōsoriū.
Fulget sponsus ecclesie in thala
mo virgineo cantat canticū leticie
de tanto consāguineo. Elizabeth cū
hodie se iūgit celi cuneo. ℣. Bene
dicat cū angelis fructū et vitem
p̄iter quibus fit nob̄ misis solamē
Cum l°. vij. Cītegralit̄. Eli
igitur angelus nūcia
uit marie q̄ inuenit grām
apud dn̄m et qd̄ de ea conci

peret filius dei ad salutē oīm
ꝓplorꝫ quā cito ipa credidit
statim concepit in utero filiū
dei. Et post grās exhibitas de
tanto bñficio sibi fcō ex mag
na pietate ⁊ caritate studuit
suam cognatam elizabeth iā
sex mēsibus grauida tā ī irlz
salutare ⁊ sibi cōpati ⁊ serui
re. Tu. Rx. Grauū q̄ inte moriēs
fructū afferre ueniat in aluo mr̄is
oriens antiquā stupe fecerat. Hinc
clamitat exiliens btām q̄ credidat.
V. Plena inquit deo et hoīe cuncta
cernens īplenitudine. Hic. lcō. viij.
Unde dicit de eadem. Exur

gens maria abijt ĩ mõtana
cũ festinacione in ciuitatem
iude. ⁊ intrauit ĩ domum
zacharie. ⁊ salutauit eliza
beth. Abijt igit̃ in mõtana
cũ festinacione. qꝛ ab anglo
initinere faciliter ducta fuit.
spus sc̃i inflãmacione ꝑ ab
rupta monciũ ducebatur q̃
eiusdem spus mocione sua
uiter fuerat agitata. Tu. R.
Rosa de spinis prodijt v̄ga yesse
floruit maria uisitauit uis odo
ris diffunditur. Tota domus ꝑfi
citur gr̃a cũ intrauit. S. Mirãda
salutacio fit plebi gratulacõ que

fructū expectauit. Gl'a pr̄i. ad. cc̄. ā.

Fit nature ꝓpinquius qd̄ sterili fit filius q̄ virgo fiat pregnās ꝫ nich̄ īpossibile deo nec infactibile ꝑ v̄bū suū dictans. S. Audite me. V.

Post partum virgo. Sm̄ lucam.

In illo t: Exurgens maria abijt ī montana cū festinacōe in ciuitatē iuda et intrauit in domū zacharie ⁊ salutauit elizabeth. Et rel'. Omil'. lcō ei⁹ bt̄i amb'. epi.

Morale est omibus ut qui fidem exigunt fidem astruant. Et ideo angl's cū abscondita nūciaret ut fides astrueret exēplo

senioris femine et sterilis q̄
conceptū marie virgini nun
ciauit ut possibile deo ōe qd̄
ei placuit assereret. Tu. Rx.
Felix virgo cui⁹ oraculo mīgna
dona p̄aduntur seculo. Dei plena
magno miraculo clauso piaculo
V. Exubertate dogmatū fontes
signat carismatū. Dei. Lcō. x̄.
Ubi hoc audiuit maria n̄
quasi incredula de oracu
lo nec quasi incerta de nūcio.
nec quasi dubitās de exēplo.
sz quasi leta p nato. religio
sa pro officio festina pre gau
dio ī montana p rexit. Qm̄

deo plena nisi ad supiora v̄
go conscenderet. ⁊ hoc cū fe
stinacōne. Quia nescit tar
da molimina. sp̄s sc̄i gr̄a. R.
Dixit uerba ꝓphetica elizabeth ce
licola de virgine maria bt̄a ē que
credidit. In hac fient que didicit
a dn̄o mente pia. V. Venit ex te
sc̄issimus uocatus dei filius sicut
predixit angl's sue mr̄i inuia. In.
Discite ⁊ uos mlie lcō. xj.
res sc̄e sedulitatē quā
pregnantibus debeatis exhi
bere cognatis. Maria q̄ ante
sola inintimis penetralibus
cōuersabat̄ nō a publico v̄gi

nitatis pudor nō a studio
aspitas monciū. nō ab of
ficio plixitas itineris retar
dauit. Et in montana cū
festinacione virgo officij
memor ī memor iniurie af
fectu urgente nō sexu relic
ta domo p̄rexit. R. Ascēdēti
ad montem virgini et cantāti cāticū
dn̄i vates plaudūt. Quod xp̄i nō ida
tum hōre ⁊ sūmo culmini. V. P
hanc cernūt luctū pretitū cōmu
tatū incantū inclitū. Qd. Lcō. xij.
Discite virgines nō circū
stare p̄ alienas edes. Nō
cōmorari in plateis nō aliq̄s

ĩpublico miscere sermones.
Maria in domo sera festina
in publico mansit apud co
gnatam suã tribus mensib⁹.
Ceterũq; ꝓpter officiũ ueñat
inhebat officio ĩpublico di
splicebat. R. O spem miram
quã dedisti de cantando humilib⁹
dũ ancillã te dixisti et btãm ꝑ oĩb⁹.
Presta mr̃ ut nos xp̃i ꝑfruamur
aspectib⁹. V. Que tam magna ce
cinisti tibi collata largit̃ nos amor
te salua tristi xp̃o iũge felicit̃. Pre.
In laud. ã. Dum deus ex virgĩe
induit decorem scẽ fetus femine
suscipit ualorẽ. cap̃ Ego mr̃.

℞. Aue maria. ℣. Speciosa. bn̄.ā.

Benedictus sit ēmanuel q̄ uisi
tauit hoīem et redempcōm isrl' p
uisitantē virginē intimauit pre
cursori cū salute hūili. unde laudes
saluatori catant̄ a sterili. coll'.

Omp̄s semp̄. Ad. p̄mam anth'.

Sacra dedit eloquia maria respō
soria elizbeth laudanti clamauit
deo canticū magnificādo dn̄m de sur
sū bona danti. Ad terciā ymn'.

O cristi mr̄ celica fons viuus
fluens grā lux pellēs cūcta
scismata maria dō p̄xima Ex mo
tu ueri lūis tr̄siuit in mōticulis
v̄go iuuare uetulā de precursore

grauidam Mater uenit de nazareth
ut salutet elizabeth replent̄ dono
sp̄us acius et eius filius Elizabz
cōplacuit q̄ mr̄ dei affuit infans
gaudet in utero presente xp̄o dn̄o
Marie uisitacio exemplum dat
pro brauio quod sit parata oīb⁹
ip̄am pie querētibus Trinitatis
clemencia cuncta laxet facinora
p̄ mr̄is xp̄i merita uos ducat ad
celestia. Amē. an̄. Fructū uite
protulit terra v̄ginalis ppli q̄ at
tulit laudes generalis. cap̄. Ego
mater. v. Aue maria. col̄. Ops
sempit̄. Ad. vj. a̅. Benedicens
bn̄dicta bn̄dic bn̄dicentes nobis

cantū cantrix dicta et fac tecū cō
Transite cap. Ctinētes all'.
Ad me om̄s qui cōcupi
scitis me ⁊ a generacōibus
meis adimplemini. sp̄s eni
meus sup̄ mel dulcis. et he
reditas mea sup̄ mel et fa
uū memoria mea ī generacio
ne seculoꝝ. V. Benedicta. coll'.
Omp̄s semp̄t deus q̄ curā
de oībus in te confiden
tibus semp̄ habes. p̄ra qm̄s.
ut uisitacionē spūalem b̄te
v̄ginis marie in nr̄is neces
sitatibꝫ senciam ꝯ. p. Ad. ix. ā.
Omnis sp̄us auscultet decātātē

virginē secū plaudat et exultat
laudans deum hominem. capitulū

Qui edunt me adhuc esu
rient. et qui bibunt me
adhuc sicient. qui audit me
nō confundet. et qui opātur
in me nō peccabunt qui elu
cidant me uitā eternam habe
bunt. V. Post partum vgo. coll.

Omp̄s sempt̄ deus qui cō
memoracionē visitacō
nis btē marie mr̄is dei fieri
voluisti pr̄a q̄s ut ab eiusdē
visitacōnis gr̄a nullatenus
excidamus. P. Ad vs. anth. Prima ā. De celo. vte folio

Inter turmas femineas et sāctar

excubias maria collaudat̄ ꝓpter
frc̄m qui querit̄ quo iure mund⁹
·3ª· emitur et plene uisitat̄. an̄. Vo
cat hanc mr̄em nōie dn̄i primo
famīe elizabeth vi sup̄na qd̄ fuit
clausū alijs īuelatis mistijs no
·4ª· ticia materna. ā. Nō fuit xp̄us
oneri nec grauis moles pueri vi
sceribus mr̄is digne ꝫ ignara de
pondere cū corporali robore tn̄
silijt benigne. Sequēs. an̄. ē p̄ma
·p̄ª· in scd̄is v̄s. ā. De celo uelut ra
dius descendens sacer sp̄s elizabꝫ
intrauit mox bn̄dictam v̄ginē
sc̄itatis ꝓpaginē ꝓphetice clama
uit. cap̄ Ego mr̄. R. p⁹ ꝑtu.

℣. Speciosa. Magr. Ihu redemptor
optime ad mariam nos imprime
vt mundi aduocata pari forma
nos uisitet sicut fecit elizabeth
psumam pietatem mores et actus di
rigat et ad celos alliciat p gratiam
collatam. collecta. Ops sempt. deus.
Lingua Ad Completorium ymnus
pangat et cor tangat v
ginis preconium que ascendit
et ostendit paradisi lilium dum
salutat et immutat zacharie
filium. Sic festinat et festinat
domum quam ingreditur nam sere
na dei plena lucem dat cum loquitur
fitque festum manifestum dum deus

ostendit Lux supna et eter
na in virginem ueniēs mōtes
trāsit ⁊ p trāsit iudeā aduēiens
vt mariam lucis uiā pādat
vates faciens Hinc exurgit
et assurgit eliguis īfantul⁹
exultādo ad orādo deū q̄ fit puul⁹
vt sanetur et saluetur elcor
pplus Veterana mēte sana
fit p uocem virginis mater
vatis atq; gratis uas celestis
luminis quo repleta prodit
leta saluatorem hōis O be
nigna laude digna vē lucis
gerula tu nos moue atq; fo
ue sisq; nr̄i baiula donec na

tum tibi datū cernamus p
secula. Laus gingnenti et
nascenti sit semp et glia pro
cedenti et fouenti sit equa p
conia qui nos ducat et per
ducat ad eterna pmia. Am

Hystoria de sancta Anna mris
marie in pmis vs. ā. sup ps

Inclita stirps yesse uirgam pro
duxit amenam de qua pcessit
flos miro plenus odore hec est
virga dei mater flos ortus ab
illa. ā. Aput deū et hoīes hoꝝ
vita claruit que nequaq̄ iuste
vnq̄ reprehendi potuit. ā. Sub
stancia nempe sua diuisa tripha

rie partem unā īpendebant
templo ul' ecclie pegrinis et
egenis erogabant ~~et~~ aliam cli
entele quoq; sue atq; sibi terciā
ā. Sic p annos bis decēnos celi
bi coniugiū p agentes actitabāt
domini seruicium alla. Caplm.
Mulierem fortē quis in
ueniet. pcul et deulti
mis finibus preciū eius cō
fidit in ea cor viri sui. et de
spoliis nō indigebit. R.
Beata pgenies vnde xp̄s natus
est. O quam gl'iosa et felix anna
que celi reginam genuit. V. Rega
li ex progenie anna ex orta refulgz.

Oquā. Iste ỹn⁹ canit̄ ad utrsq;
Orbis ex vigi. Alaudes.
Oultans celebret hoc
festum ꝓsequens annam
matrem matris xp̄i quam
sacris credis actibus adeptā
gaudia uite Abrahe ꝓles
sacerdotū semen filiam regū
specimen hebreū stirpē sanc
torū meritis et uita nobili
tauit. diuisio. Sterili uen
tre prius infecunda nutu
diuino peperit mariā do
minā rerum titulū florēq;
v̄ginitatis Hac mediante
ihu xp̄e nr̄os terge reatus

noxia ꝓpulsans filie sue
tue matris prece ꝓpiciatus
Donec hoc nobis pietas
paterna simul cum nato
spirituq; scō ut matris an
ne p̄cibus iuuem̄ tempus
in om̄e amen. ℣. Valde ho
noranda est ~~et~~ bt̄a anna. Que
celi reginam genuit. Ad mgt̄. ā.
Felix anna quedam matrona
legittima bt̄o ioachim ꝓmeruit
generare felicē filiā nōie mariā
Deus qui bt̄e āne Coll.
tantam gr̄am dona
re dignatus es. ut bt̄issimā
mariam matrē tuā in suo

vtero glorioso portare meretur
da nobis quas per intercessionem
matris et filie tue propiciacionis
habundanciam. ut quarum me
moriam pio amore complec
timur earum meritis et precibus
ad celestem ierusalem peruenire
mereamur. Q vi. Ad compl. ymnus.

Lucis huius festa colat
plebs honesta deum celo
dignis confrequentans hym
nis Mater matris xpi ex
hoc mundo tristi migrans
fide bona sumpsit uite do
na Ex hac carnis planta
surgit uirgo sancta ex hoc

fluit fonte lapis cesus mōte
Celo iam sublata mulier
beata suo nos p̄catu purgz
a reatu Trino laus et vni
sit deo cōmuni in quo viuit
anna simul cū maria. Amē
Inuitat. In honore scē anne ma
tris dulcis marie. Jubilemus et
psallemus dño deo salutari nr̄o.
Ps. Venite ex. ym⁹. Orbis ex
ultans. q̄re in p̄s vs. In. j. n. ā.
Anazareth oriunda scā maria
versatur iherosolima et ī tēplo
illic scō nutrit̄ iuuencula. an̄.
Hec est ioachim uiro iūcta ma
tris dei mater facta cara deo est

et grata. ã. Virgo semp hec maria
stirpe nata regia dauid regis uene
randa processit pro sapia. ã. Ea q̃dẽ
tẽpestate presul erat ysachar qui io
achim infecundi refutabat muñ̃a
ã. Exprobrabat et dicebat hanc
valde presumere qui fecundis infe
cundum se captabat iũgere. ã. Nõ
nature sed pcti ultor extat dñs sed
vterũ cũ interdũ obstruit alicuius
ob hoc facit ut denuo reparet̃ ĩmeli⁹.
ã. Specie tua et pulchritudine tua.
Intende ꝓspere ꝓcede ⁊ regna. Incip̃.
prefatõ sancti Jheronimi psbri
in vitam sancte Anne et ñtatẽ
virginis marie. lectio prima.

Postulastis filie ihrlm.
postulastis sorores
dilectissime. ut si quid ali
cubi forte ĩ grecis volumini
bus de sancta ac beatissima
anna matre theothecon idẽ
dei genitricis ĩueniam. ad ei⁹
laudem et glam latino ser
mone depromã. Sz ualde in
congruum credo. ut qd̃ de ge
nitrice regine mũdi. et qd̃
de matre genitricis cuncti
potentis dei inuenit̃. tam
vili tamq; despicabili stilo
digeratur. Ergo mulieres scẽ
virgines xp̃i. nõ me arguat

sanctitas vr̄a. si statim peti
cioni vr̄e nō obtemperaui
grecū depostulatū. qui dei p
uidencia in manus vr̄as in
cidit in latinū sermonē nō
tr̄nstuli. Fateor etn̄ pro rei
magr̄tudine ul' scribere. me
q̄ ad tanti negocij tr̄nslacōz
indignū esse. Sz in celo pe
tamus auxiliū et sursū cor
habeamus ad deū. Verūtn̄
qm̄ me vr̄e peticioni ob
tempare cogit. magis in
sāctā vr̄a confidens or̄one.
quā in nr̄e sciēcie facultate.
qd' postulastis p uiribz meis

declarabo. Ergo mulieres sancte
virgines et uidue xpi sponse.
in proposito disserendo. eleuate
cum moyse manus. ut pe
ticionis vre labore superato
vrarum orom sit fructus. Nam
de qua agimus. res est pre
clara. res omni laude dig
nissima. R. Inclita stirps yes
se virgam produxit amenam. De qua
natus est flos miro plenus odore
V. Hec est virga dei est mater flos
natus ab illa. De qua. lcō. ij.
Est enim anna bntissima
illa arbor bona de qua
virga excisa. per se diuinitus

floruit. Hec ē sācta q̄ rubū
visum ardere. ꝫ inconbustū
ꝑmanere germīauit. Hec
est celū excelsum. de quo stel
la maris ꝓcessit ad ortum.
Hec ē sterilitas fecunda.
et simplicitas scā. que ab
anglis in templo ē frequē
tata. et ab eisdem in eodem q̄
si columbam domesticā pe
perit. De qua salomon ait.
Surge ꝓpera amica mea. co
lumba mea. formosa mea.
et ueni. Hec est radix colen
da. de qua egressa est uirga
de radice yesse. A flos de ra

dice eius ascendet. et requie
scet sup eū spūs dñi. Hec
ē que inter mlieres est be
nedicta. et inter matres be
ata. Ex ea namq; templū
dñi. sacrariū spūs sci. mater
dñi mūdo illuxit. R. Naza
reus pater huius vir uite egregie mr
autē de bethleem. Regali fulsit se
mine. V. Dignū enī erat talem fe
minam scām hoc orriri ordine. Re

Merito igitur mater lcō. iij.
dei genitricis de qua
omnes piter celebramus
anna dicitur idest grā dei. q
grā plena fuit et omī laude

dignissima. Ex hac enī ē illa
terra sumpta de qua ueritas
est orta. Ex hac est clauis da
uid fabricata. ꝑ quā ꝑadisi
ꝑta cunctis iterum ē patefcā.
Ex hac plenitudo gr̄e nata
gl'iosa semꝑqꝫ virgo maria.
que dedit celis gl'am terris
contulit dn̄m pacem refu
dit. fidem gētibus dilatauit.
finem uicijs posuit uite or
dinē moribus disciplinaꝫ
donauit. Quid enumera
mus. Nam ut uerū fatea
mur. q̄q̄ ab hijs p̄t dici
minus est a laude bt̄e dei

genitricis. R. Beatissime ma
tris dulcis marie festiuitatem de
uotissime celebremus. Vt ipsa pro
nobis intercedat ad dnm ihm xpm.
V. Cum iocunditate festiuitatem sancte
mris bte marie celebremus. Vt ipsa.
Igitur bta et gloriosa lcō. iiij.
semperq virgo maria. ex re
gia stirpe. et familia dauid
oriunda in ciuitate naza
reth nata. ihosolimis in
templo dni nutrita fuit. Pa
ter eius ioachim. mater
anna dicebatur domus pa
terna ex galilea et ciuitate
nazareth. maternum genus

exbethleem erat. Nam oēm
substanciā suam tripharie
diuidebant. unā partem tem-
plo. et templi seruitoribus
inpendebāt. aliam pauperib⁹
et pegrinis erogabāt. Terciā
sibi et familie sue usibz re-
seruabant. Ita uisti deo. ho-
minibus pij. p annos circit⁹
viginti castum domi coniu-
gium sine liberorū pcreacōe
exercebāt. Houerūt āt si de⁹
donaret eis sobolem. se dn̄i
eam obsequio mancipatu-
ros. Cui⁹ rei gr̄a templū dn̄i
singulis p annū festis fre-

quentare solebant. Respon⁹.
Benedicta et uenerabl'is es sancta
anna. Cui⁹ uiscera sacra meruerūt
ꝑtare mariā dei nr̄i genitricē. ℣.
Benedicta tu inter mlieres ⁊ be
nedicta maria fruct⁹ ventris tui
Cui⁹. Gl'ia pr̄i. Cui⁹. In. ij. n. ā.
Hic ad casam ex hinc suā repe
dare uoluit nā de decus magis et
plus augmētari timuit. ā. Infe
cundos cū fecundis mos nō erat si
stere nisi pri⁹ daret deus masculi
nū gignere. ā. Hoc ioachim cōtur
batur confusus obꝓprio q̄ ponti
fex solus prorsus hoc notauit eu
logio. ā. Ex hoc āt obꝓbrio ioach

im pulsus nimio vna cū suis bestijs
mox secessit ipascuus. ā. Quadā die
soli stanti anglus appuit dicēs illi
flere noli te deus exauduit. ā. Cum
ad portam pueneris q̄ dicim⁹ aureā
sponsam tuā mox habebis īgressur⁹
obuiam. ℣. Adiuuabit eā deus uul
tu suo. Ds īmedio ei⁹ nō cōmouebit.

Factum est autē lectō. v.
ut enceniorū festiuitas
appinquaret. Inde cū nō nul
lis cōtribulibus suis ioachim
ihosolimis ascendit. Ea quo
q̄ festiuitate ibi ysachar pō
tifex erat. Cūq̄ inter ceteros
conciues suos etiā Joachim

cū oblacōibus astantē uideret
despexit eum. et munꝰa spreuit.
interrogās cur inter ceteros
fecundos ipē infecundos asta
re p̄sumeret. dicens munera
sua deo indigna posse uideri.
quē ipē indignum prole in
indicasset scriptura dicēte ma
ledictum eē omēm qui nō ge
nuisset masculum in israhel.
prius hanc maledictōnem so
bolis generacōe soluendās et
sic demū in conspectu dn̄i cum
oblacōibus eū esse uenturum.
Cui⁹ obiectu pudore magno
confusus ioachim. ad pastores

suis

qui cū pecoribus ipastuis erāt
secessit. R. Quadam die soli stanti
angl's appuit. Dicens illi flere noli te
deus exauduit. V. Hic dolorem eius
grauem confortans cōpescuit. Dicēs

Neq; domū ioachim lcō. vj.
repedare uoluit. ne forte
a contribulibus suis qui siml'
ad erant. et hoc a sacerdote audi
erant eodem obprobrij elogio
notaret. Verum cū ibi aliqm̄
diu esset quadā die cū solus eēt
angl's dn̄i cū in mensō lūe asti
tit. Qui cū ad eius uisionē tur
baret. angl's qui ei appuit timo
rem eius cōpescuit dicens. No

li timere ioachim. neq; inuisi
one mea turberis. Ego enī sū
angl's dnī missus ab ipo ad
te. ut annūciarem tibi p̄ces
tuas esse exauditas. et elemo
sinas tuas ascendisse ī cōspcū
dnī. R. Firma fide uidēs crede nc
sis ultra dubius. Cū presertim a me
almus iam tumescat uterus. V. Qa
deus vr̄os pius exaudiuit gemit⁹. Cū.
Uidens quippe deus lcō. vij.
uidit pudorē tuū et audi
uit sterilitatis obprobrium nō
recte tibi obiectū. pcti enī nō
nature ultor ē deus. Et ideo
cū alicui⁹ vterū claudit. ad

hoc facit. ut mirabili⁹ denuo
apperiat. et nō libidinis esse
quod nascitur. sz diuini mu
neris esse cognoscat. Prima
gentis ur̄e sara nōne usqz ad
octogesimū annū infecunda
fuit. et tamen ī ultima senec
tute genuit ysaac cui repro
missa erat benedictio oīz gen
ciū. Rachel quoqz tantū dn̄o
grata tantum a sc̄o iacob ad
amata sterilis fuit. et tamē
genuit ioseph. nō tātū dn̄m
egipti sz ꝛ plurimarū genciū fa
me pituram liberatorem.
Quis inducibz forcior sam

sone ul' sanctior samuele. Et
tñ hij ambo steriles matres
habuere. R. Si racio uerbis me
is nō dat tibi credere. Rogo crede ul'
exemplis congruis memorie. V.
Certe scias ne dubites qd' maria
memorata erit tua filia. Rogo cre.
Si racio tibi ūbis lcō. viij.
meis credere psuadet. ul'
exemplis crede. dilatos cōcep
tus et steriles. partus mira
biliores esse solere pinde an
na uxor tua pariet tibi filiā.
et uocabis nomen ei' mariā.
Hec erit ut uouisti ab infan
cia sua statim dño cōsecrata.

et spū sancto replebit adhuc
ex utero matris sue. Omne
in mūdum nō māducabit.
neq; bibet. neq; inter popu
lares for insecus. s; in templo
dnī eius conuersacio erit. ne q̄
de ea sinistrū ul' suspicari sal
tem ul' dici possit. R. Vobis
quoq; nascituram nūc presago filiā.
Dei mr̄em fore gratam specie pul
cherrimā. V. Vocabitis hanc mariā
grām mirificam dei. Gl'a pr̄i. Dei.
Ad canct. ā. Btā p̄genies unde
xp̄s natus est q̄ gloriosa ē mater
que celi reginam genuit. V. Elegit
eam dn̄s. In hereditatem sibi

Ita etate pcedente exte lcō. ix.
rius sicut maria ~~maria~~ na
scetur. ita incōpabiliter vir
go generabit altissimi filiū.
qui ihs uocabit. scdm nom
suū saluator erit oīz gentiū.
Et hoc tibi horū que annū
ciacio signū erit. Cū puene
ris īiherosolimis ad āureā
portam habebis ibi obuiā
annam vxorem tuā. que de
tua regressionis tardacōne
modo sollicita. tūc īconspcū
tuo gaudebit hys dictis disces
sit angelus ab eo. Responsoⁿ.
Promiserūt et uouerūt si det eis

deus prolem. Seruicio eius scā da
rent sine fine ꝑ mansurū. Et
mācipaturos illam virginem deo
caram sollicite conseruandū. Ser.

Deinde ꝛ apparu lcō. x.
it anne uxori eius di
cens. Non timeas anna.
neqꝫ putes. fantasma esse
que uides. Ego enī sum an
gelus qui preces et elemosi
nas uestras. obtuli īconspcū
dnī. Et nūc missus sum ad
vos. ut annūciem uob̄ na
scituram esse filiam. q̄ ma
ria uocata sup̄ om̄s erit be
nedicta. Hec a natiuitate statī

qua dñi grã plena trib⁹ ab
lactacionis sue annis in do
mo paterna manebit. Po
stea seruicio dñi mãcipata.
a templo donec ad intelligi
biles annos puenerit non
discedet. ibi ieiunijs et orõni
bus nocte ac die seruiens
ab oĩ mũdo se abstinebit.
Virũ nũq̃ cognoscet. sed
sola sine exemplo. sine ma
culacione. sine corrupcione.
sine uirili cõmixtione. vir
go. filium. famula dñm. e
gregia nõie ⁊ ope genera
bit saluatorem mũdi. R.

Erant autē circa templū iuxta psal
mos graduū tūc qndecim gradus
alti dantes iter arduū. Hos ma
ria scandit sola nec querēs suffra
gium. X. Que et quanta sit futu
ra bonū dans indiciū. Hos. Lcō. xj.
Itaqꝫ anna surgēs ascende ihe
rusalem. et cū pueneris ad
portamqꝫ aurea eo qd de au
rata uocatur. ibi pro signo
virū tuū. p cui⁹ incolomita
tis statu sollicita es. hebis
obuium. Cū ergo hec euene
rint. scito q ea que annun
cio sine dubio complenda
erunt. Igitur iuxta anglicū

preceptū. Uterq; de loco ī quo
erant se mouentes ascende
runt ihrlm. Et cū p uenissent
ad locum anglico uaticinio
designatū ibi sibi inuicē ob
uiauerūt. Tūc de mutua ui
sione sua leti. et prolis pro
misse certitudine securi. debi
tas dño humiliū exaltatori
grās egerūt. Itaq; ad orato
dño domū reuersi. diuinū p
missū certe expectabāt. R.
Forinsecus nō manebit. sed in
templo semp erit. Ne de illa quit
qm̄ mali ul' sinistrū possit dici. V.
De qua ihr debet nasci uniuersa

salus mundi. De de illa. lcõ. xij.

Concepit ergo anna et
peperit filiam. et iux-
ta angl̃icum preceptũ paren-
tes uocabãt nomen ei⁹ ma-
riam. Cũq; triũ annoꝝ cir-
culus uolueret⁹ et ablacta-
cionis tempus completum
esset. ad templũ dñi virginẽ
cũ oblacõibus adduxerunt
Erant at̃ ante templũ iux-
ta qn̄decim graduũ psalmo
qn̄decim ascensionis gradus
Nam q̄ templũ in monte
erat constitutum altare ho-
locausti quod forinsec⁹ erat

adiri nisi gradibus conua
lebat. Inhorum itaq; ymo
virginem constituerūt. Cū
q; ipi uestimenta que initi
nere habebant exuerūt. et
cultioribus et melioribꝰ ex
more uestientes induerent.
virgo dñi cunctos singillatī
gradus sine leuantis et du
centis solamine ita ascēdit.
ut pfecte etati in hac dū tax
at causa de esse nil putaretur
Iam quippe dñs inuirginis
sue infancia magnū quid
operabatur. quanta futura eēt
huiꝰ miraculi indicio pmon

strabat. Igitur sacrificio scdm
legis consuetudinem celebrato
et uoto suo pfecto. uirginē
intra septa templi cū alijs
virginibus ibidem educādis
dimiserūt. ipiq; domū reuersi
sunt. R. Beata progenies vnde
xpus natus est. O quam gloriosa
est et felix anna que celi reginā
genuit. V. Regali ex progenie an
na ex orta refulget. O q̄. Gl'a pri.
O quā. Te deū laudamus. ꝛc.

Inicium sancti eugl'ij scdm lucā.

Liber generacōnis ihu
xpi fili dauid. filij a
bram. Abraham genuit

ysaac. Ysaac aut gen. iacob. Ia-
cob aut gen. iudam. et fres
eius. Judas aut gen. phares
et zaram de thamar. Phares
aut gen. esrom. Esrom aut gen.
aram. Aram aut gen. ami-
nadab. Aminadab aut gen.
naason. Naason aut genuit
salmon. Salmon aut genuit
booz de raab. Booz aut gen.
obeth ex ruth. Obeth aut gen
yesse. Yesse aut gen. dauid re-
gem. Dauid aut rex genuit
salomon aut ex ea que fuit
vrie. Salomon aut genuit
roboam. Roboam aut gen.

abia. Abia at̄ genuit asa.
Asa aut̄ gen̄. iosaphat. Jo
saphat at̄ gen̄. ioram. Jorā
autē gen̄. osiam. Osias at̄
gen̄. ioathan. Joathan aut̄
gen̄. achas. Achas at̄ gen̄.
ezechiam. Ezechias at̄ gen̄.
manassen. Manasses autē
gen̄. amon. Amon at̄ gen̄.
iosiam. Josias at̄ gen̄. iecho
niam et frēs eius intr̄smi
gracōne babilonis. Et post
transmigracionē babilonis
iechonias gen̄. salathiel. Sa
lathiel at̄ gen̄. zorobabel.
Zorobabel at̄ gen̄. abiud.

Abiud at̄ gen̄. eliachim.
Eliachim at̄ gen̄. azor. A
zor aut̄ gen̄. sadoch. Sadoch
at̄ gen̄. achim. Achim at̄
gen̄. eliud. Eliud at̄ gen̄.
eleazar. Eleazar autē gen̄
mathan. Mathan at̄ gen̄.
iacob. Iacob aut̄ genuit
ioseph virū marie. D' qua
natus est ih̄t q̄ uocat̄ xp̄s.
Deus qui hodier coll'.
nam diem bt̄e anne
natalicio venerabl'em feci
sti. concede ꝓpicius. ut nos
qui eam genitricē tue ma
tris cognoscim⁹ et fatemur

ipius aput te intercessionib⁹
adiuuem. Q vi. In laudib⁹ a.
Anna pia ioachim dominā
magnam genuit btam mariā
genitricē dni. cap. Mulierē
fortem. Vt i ps vs. R. Adiu
uabit eā deus uultu suo. V. Deus
in medio eius nō cōmouebitur.
ynus. Sterili uentre pius. V. Valde
honoranda ē btā anna. Ad bn. a.
De mutua uisione ꝛ pmissa
simul prole domū suam sūt re
gressi facti leti et iocundi alla.
Deus qui hodierna di coll.
Ad pmā. a. Cū iocunditate fe
stiuitatē scē matris btē marie

celebremus cū ipa ꝓ nobis inter
cedat ad dn̄m ih̄m xp̄m. Ad. iij.
Clara diei gaudia ymnꝰ.
modulizet ecclesia in
anna xp̄i famula pangens
celi miracula Anna regū
progenies et sacerdotū series
stirpem illustrem p̄ribꝰ suis
ornauit actibus. Nupta dei
iudicio fideli matrimonio
iuxta uerbū angli cū fructū
concepit celicum Infecunda
pro tempe ꝓpe marcescens
corpe decreto p̄ris luminū
parit reginā virginū Ob
tentu matris filie marie ple

ne gr̄e nobis auctorē omniū
reddat anna ꝓpicium Sit
laus paterno numini sit fi
lio sit flamini qui nos per
anne meritū ad celi ducat
aditum. Amen. an̄. Regali
ex progenie sancta anna ex orta
refulget cui⁹ precibus nos adiu
uari mente ⁊ sp̄u deuotissime po
scimus. cap̄. Mulierem fortē.
℣. Specie tua et pulchritudi. coll'.
Deus qui hodier. Ad. vj. ā.
Corde et animo xp̄o canamus
gloriam in hac sacra sollēpnitate
precelse geītricis sc̄e marie. Capl'.
Manū suam aperuit ī opi

et palmas suas extendit ad
pauperem. fortitudo et decor
indumentū eius. et ridebit
in die nouissimo. V. Adiu-
uabit eam deus uultu suo. Coll.
Deus qui bte anne ut
mater sancte dei geni-
tricis effici mereret tribuisti.
concede ppicius. ut utriusq;
precibus tam matris quam
filie celestia regna cōseqm̄ur. P.
Ad. ix. a. Festiuitas ē hodie dul-
cis matris sancte marie v̄ginis
cui⁹ uita inclita cūctas illustrat
Os suum capl'. Ecclias.
aperuit sapiencie et

lex clemencie in lingua eius.
consideravit semitam dom⁹
sue. et panem ociosa nō co
medit. ℣. Elegit eam dn̄s. coll'.
Omp̄s et misericors deus
vniuersa nob' adu̇san
cia ꝓpiciatus exclude. ut in
tercessione bt̄e anne genitri
cis marie matris filij tui a
nobis noxia submoueas.
et omnia nobis ꝓfutura
concedas. Per eūdem. In scd̄is
vesp̄is. ā. Ecce tu felix es anna
sancta ecce tu felix genitr̄x ma
tris nr̄i dn̄i ā. Gaude mr̄ mag
ne prole exte enī ꝓcessit rutilās

stella sūm solis. ā. Celeste benefi
ciū introuuit in annam de qua na
ta est nobis pia uirga maria.
ā. Iocundare genitrix marie q̄
virgo deum pepit et mr̄ ē messye.
cap̄. Mulierem fortē quis.
R̄. Specie tua. et pulchritudīe
tua. ℣. Intende ꝓspere procede
et regna. Et pulchri. ym̄. Or
bis exultās. ℣. Valde hono
randa ē. Ad magr̄ ā. Felix an
na que concepisti prolem q̄ erat
paritura mūdi redemptorē gau
de sine fine et ꝓ nobis preces
porrige celorū regine all' alla.
coll. Deus qui hodiernā.

o maria ein mitler in
zwischen gott und
dem menschen mach
doch daß mitel zwischen
dem gerichte gottes und
mir armen sünder.

amen

o maria ein helfferin

BLB BADISCHE LANDESBIBLIOTHEK
gefördert durch Baden-Württemberg
MINISTERIUM FÜR WISSENSCHAFT, FORSCHUNG UND KUNST

Ordo p̄uatis diebꝫ. p̄ oct. de corp̄e dn̄i.
In. i. ij. A. Agonizans. A. Pnor tc̄. A.
Introibo. V. Vbū caro factū ē. Lectio.
Laudate celi ⁊ exultet t̄ra. iubila
te montes laudē. q̄a nos ꝯsolat̄ ē
dn̄s. ⁊ paup̄ū suoꝝ miserebit̄. R.
Vbū caro. In. ii. A. Alia. Cap̄. X p̄c tdi.
Ds̄ q̄ sperantibꝫ in te po Col. It ē.
cius eligis misereri quā irasci. da
nob̄ sic tui corp̄is ⁊ sanguinis miste
ria uenerari. ut abira tua m̄ea
mur p̄petuo liberari. Q̄ iu. In. l.
A. Vere digna. Cap̄lm. Fr̄es. bene
ficientie ⁊ cōmunicationis noli
te obliuisci. talibꝫ enī hostiis p̄me
retur ds̄. R. Panē ce. Cetā oīa sc̄ī idie.

Ad m̄. A. Opanis. ¶ Sabbo. Ad m̄. A. O
gutta. Doca infra. in. vit. Assūt doce.
In. i. n. A. Cibauit. A. Exaltari. A. Sicie
bat. In. ii. n. A. Migrās. A. Lib oī uicio.
A. O sacrū iui. Ad cc. A. Aīa. In. l. cap.
Dign' ē agn' q̄ occisus ē accipe uirtutē
⁊ diuinitatē ⁊ sapientiā ⁊ fortitudi
nē. ⁊ honorē ⁊ glam ⁊ bn̄dictionē
in scla sclor amē. Ad horas diei. A.
Al. Ad vi. ⁊ ix. cap. ⁊ col. ¶ Ad vs sup
sic idie p̄. A. Gaude felix. Ad m̄. A. Opanis.
In. oct. Ad m̄. A. Ogutta. c. oīa ut i
die.

An. In natiuitate bte virginis marie ꝛc

Natiuitas tua dei genitrix
uirgo gaudium annunciauit
uniuerso mundo ex te enim ortus
est sol iustitie xpc deus nr qui
soluens maledictionem dedit bndictionem
et confundens mortem donauit nobis uitam
sempiternam De conceptione bte virginis marie

Dominus possedit me initio uiarum suarum antequam
quicquam faceret a principio ab eterno ordi
nata sum et ex antiquis antequam terra fieret
et non dum erant abissi et iam concepta
eram. Deo gratias. Collecta

Deus ineffabilis nme qui prime piacula
mulieris per virginem expiandam sanxisti
da nobis qs eius conceptionis digne sollempnia

celebrare que unigenitū tuū uirgo concepit
et virgo peperit ihm xpm dnm nrm
Qui tecū uiuit ⁊ regnat i unitate spc sci deus
eius cuius fide succensa beata maria
magdalena unigenito filio tuo dno
nro ihu xpo tocius desiderii ac dilecti
onis ardore seruiuit eius interuentu
quesumus ut eodē quo arsit amore
flagrantes piis tibi mentibus semp
et ubiq placeamus Per eundem

Audite me dicentes. De virginibus.
Ruini fructus et quasi rosa plan-
tata super rivos aquarum fructifica-
te. Quasi libanus odorem suavi-
tatis habete. Florete flores quasi
lilium date odorem et frondete in gratiam et
collaudate canticum et bene dominum in operibus
suis. Date nomini eius magnificen-
ciam et confitemini illi in voce labiorum
vestrorum. In canticis labiorum et cytha-
ris et sic dicetis in confessione opera domini
universa bona valde. Aliud.
Gaudens gaudebo in domino et ex-
ultabit anima mea in deo meo.
Quia induit me vestimento salutis
et indumento iustitie circumdedit me.

Quasi sponsū decoratū corona ⁊
q̄ sponsā ornatā monilibꝫ suis.
Sicut enī terra pferr germē suū ⁊
sic ortus ~~sic ortus~~ semē suū germinat
sic dn̄s ds̄ germinabit iusticiā ⁊ lau
dem coram uniuersis gentibꝫ. Propt̄
syon n̄ tacebo ⁊ ppt̄ ierl̄m n̄ qesca
donec egrediatur ut splendor
iustus eius ut lampas accēdat.
Et uidebunt gentes iustum
tuū ⁊ cūcti reges inclytū tuum.
Et uocabitur t̄ nomē nouū q̄
os dn̄i nominauit dn̄i ⁊ diade
ma regni ī manu dei tui. aliud.
Non uocabis ultra derelicta ⁊
t̄ra tua nō uocabit̄ amplius

⁊ saluator eius

Et eris corona glē in manu

desolata. Sed uocabis uoluntas
mea in ea. et terra inhabitabitur. Quia (tua)
complacuit domino in te et terra tua in
habitabitur. Habitabit enim
iuuenis cum uirgine et habitabunt
in te filij tui. Et gaudebit spon
sus super sponsam: et gaudebit super
te deus tuus. Super muros tuos
ierusalem constitui custodes tota die
et tota nocte in perpetuum non tacebunt
Qui reminiscimini domini ne tacea
tis et ne detis silentium ei donec
stabiliat et donec ponat ierusalem
laudem in terra. De sancto benedicto. ad vs.
Xpe sanctorum decus at et n. et ad l. ymi.
Xqz uirtus uita et forma uia lux

ꝛauctor supplicũ uota pariterq;
ymnũ suscipe clemens. Qui clu
dũ tuũ benedicẽ adte trahens mi
re segregasti mundo ut praua mũdi
reprobare discens te sequeretur. Huius de
uotũ animũ pueri grã pstat fidei
ualere qua ualens mira pcibꝫ per
egit mte fideli. Dehinc extendens.
pedẽ inremotis ardua scandẽs cruci
are malens corpis artus iuuẽnilis
ardens casto amore. Diuisi. Imbuit
post hinc homines beat regulis artis
animos retundi ꝛ iugo semp dñi po
lor subdere colla. Equibꝫ maurus
sedulus minist gurgite cluctũ pla
cidũ puerũ obsequens pat latite leua

tũ equore traxit. Suis oxp̃e mitis
p̃camur arceas ira tbuas fauore ñ
stes ueniãq; nob mitis ad om̃s. Pre
be oram ds alme rector ut fides nr̃a
uicus resistat atq; uirtutũ studiis
ministret pectore puro. Gl'a pat' re
sonem om̃s ⁊ t' xp̃e genite sub p̃me cũ
q̃bz sc̃s simul ⁊ creator sp̃c regnat. Am̃.
In celesti collegio nouus ad Ad ipl'. ỹ.
letha colit in scõr rosario nouell' flos p
ducitur. Benedc̃s florens gr̃a forma
fact' humiliũ letus potitur gl'a sor
tis ⁊ sors sublimiũ. Metit desparso se
mine plene messis manipulũ fallens
subt're tegmine nr̃e salutis emulũ.
Hic carnis sup̃ciliũ legi subiecit sp̃m

mundū uicit ⁊ uiciū se uicto nytor
inclytus. Lingue manus p̄ ambula
ūbo parauit semitā ⁊ amplectiuit
scl̄a doctrinā fc̄o pditā. Patri nato
paclyto decus honor ⁊ gl̄a sint bene
dicti mitta nob eterna gaudia. Amen. Ad
Ipauptatis p̄dio monachor iii. y.
plantans uineā ostendit magiste
rio uite uiuendi lineā. A deternas
deuicias turbā allexit paupū quos
adceli delicias lingua uocauit opū.
Uita doctrina splenduit resplendet
⁊ miraclis sic p̄fuit qd̄ pfuit uia
lucerna pplis. Sūmi regis pala
cio doctor loca discipl̄os salutis pri
uilegio xp̄i p̄muni famulos. De

tenebris miserie sequaces stel
la p̄uie queram̄ patrē gr̄e ꝯsortes
tandē gl̄e. Pat̄ nato. Infest. spinee
In passione dn̄i corone dō. Ad iii. y.
qua datur salus homini sit nr̄m
refrigeriū ⁊ cordis desideriū. Porte
m̄ in memoria penas atq; ob pro
bria xp̄i coronā spineā crucē clauos
⁊ lanceā. Et plagas sacratissimas
om̄i laude dignissimas acetū fel a
rundinē mortis amaritudinem.
Hec om̄ia nos facient ⁊ dulcit̄ ine
brient nos repleat̄ ūtutibz ⁊ gl̄osis
fructibz. Laus honor xp̄o uendito
⁊ sine causa p̄dito passo mortē pro
pp̄lo in aspero patibulo. am̄. Ad iii.

Beata xp̄i passio sit nr̄a lib̄ati
o ut ꝑ hanc nob̄ gaudia sint
parata celestia. Qui pressura mor
tis dura soluisti nexus criminum
nos ad pacē duc ueracē ih̄u corona
uirginū. Inamara crucis ara fudi
sti riuos sanguinis ih̄u digne rex benig
ne ꝯsors paterni luminis. Sanguis
xp̄i qui fuisti ꝑemptor hostis inuidi
fac sitire da uenire ad cenā agni ꝓ
uidi. Xp̄e genti recolenti tue core
ne supplicium da uirtutē ⁊ salutē xp̄e
redemptor oīm. Laus honor uirt̄
uictoria d̄o pat̄ ⁊ filio sc̄o simul pa
raclyto in sempiterna scl̄a. Amen.

Omnipotens · s · deus qui hodierna
die carnis eductū ergastu
lo beatū Benedictū confes
sorem tuū sublevasti ad celū ⁊
concede quesumus famulis tuis:
hec festa celebrantibus cunctorum
veniam peccatorum ⁊ ut qui ex
ultantibus animis · eius clari
tati congaudent ipso aput
te interveniente consociet
⁊ meritis ꝑ

Ecclesiam tuam domine
benignus illustra
ut beati · iohannis · H ·
euglisste illuminata doc
trinis ad dona perveniat
sempiterna · per dominum ·

privatis diebus
in octava visitationis marie in j. n. an.

Monstrans culmen dulcedinis
maria sui sanguinis elizabeth sa
lutat stantem in domo proximi
propinqua templo dñi devote submi
nistrat an. Carisma sci spiritus
diffudit se divinitus in puerum cum
sensit conceptum salutiferum marie
sibi obvium elizabeth cpsensit. an.
Ex quo facta est vox salutationis
tue in auribus meis exultavit in gau
dio infans in utero meo allelvia
versus ave maria. Lectio privatis diebus
Ecce iste venit saliens in montibus.
transiliens colles. Similis est dilectus
meus capree hinnuloque ceruorum.

En ipse stat post parietem nostrum
respiciens per fenestram per cancel
los. En dilectus loquitur michi
surge propera amica mea. columba
mea. formosa mea et veni. Tu
respon. Visitacio tua dei genitrix
virgo. ver. Gaudium annunciavit
universo mundo. dei genitrix in. ii
n. alla ca. Ecce iam venit Deus qui
virginalem. dnica in terra octava s. i. n. an.
Dum impetus. an. Magnus noster
dominus. an. Benedixisti dne.
mii. n. an. Gloriosa dicimus. an.
Canticum novum. an. Gaudet
mons syon. ad cantica et ad laudes
et ad omnes horas diei alleluia ad vesperas

an Collocentur cetera omnia sicut
in die in octava omnia sicut in die
ymnus de scā maria magdalena

Lauda mater ecclesia lauda xp̄i
clemenciam q̄ septē purgat vi
cia perseptiformē gracia Mari
a soror lazari que tot cōmisit cri
mina ab ip̄a fauce tartari redit
ad vite limina Post fluxe car
nis scandala fit ex lebete fiala
in vas translata glorie de vase
cōtumelie Egra currit ad me
dicū vas ferens aromaticum
et a morbo multiplici verbo
curatur medici Surgētem
cū victoria ih̄m videt ab īferis

prima meretur gaudia que plus
ardebat ceteris divisio

Eterni patris unice nos pio
vultu respice q̄ magdalenam
hodie uocas ad thronū glorie
In thesauro reposita regis ē
dragma ꝑdita gēmaq̄ lucet in-
clita deluto luci reddita Ihū
dulce refugiū spes una penitēci-
um ꝑ pccatricis meritū pccati
solue debitū Pia mater et humi
lis nature memor fragilis ī huius
uite fluctibz nos rege tuis pcibz
Uni deo sit gloria pro multifor
mi gratia qui culpas et supplicia
remittit et dat premia ~~amen~~

G. B. HOFBIBLIOTHEK KARLSRUHE

BLB BADISCHE LANDESBIBLIOTHEK
gefördert durch Baden-Württemberg
MINISTERIUM FÜR WISSENSCHAFT, FORSCHUNG UND KUNST

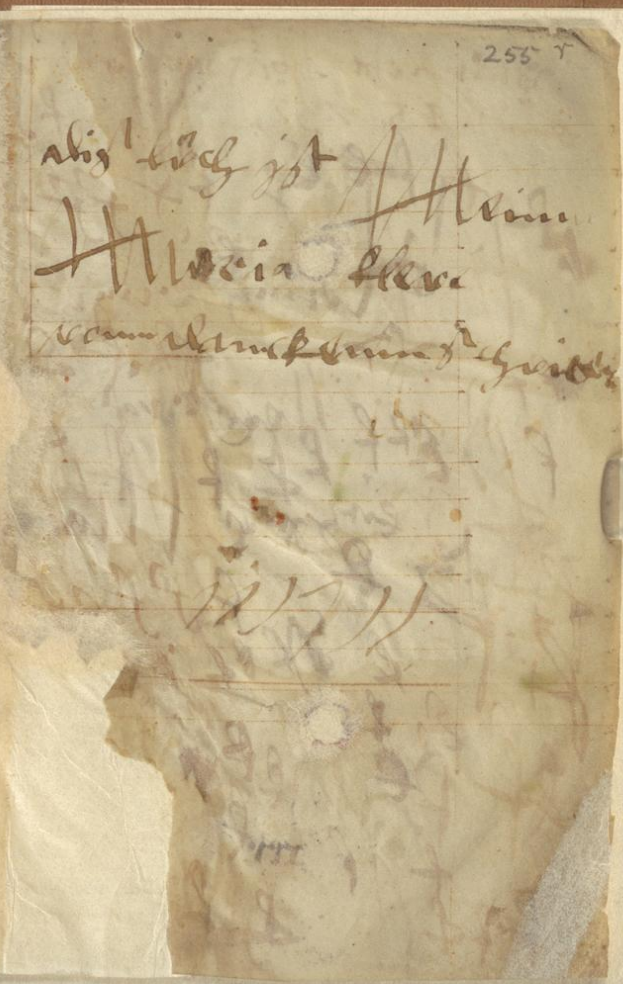

BLB BADISCHE LANDESBIBLIOTHEK
gefördert durch Baden-Württemberg
MINISTERIUM FÜR WISSENSCHAFT, FORSCHUNG UND KUNST

BLB BADISCHE LANDESBIBLIOTHEK
gefördert durch Baden-Württemberg
MINISTERIUM FÜR WISSENSCHAFT, FORSCHUNG UND KUNST

BLB BADISCHE LANDESBIBLIOTHEK
gefördert durch Baden-Württemberg
MINISTERIUM FÜR WISSENSCHAFT, FORSCHUNG UND KUNST

BLB BADISCHE LANDESBIBLIOTHEK
gefördert durch Baden-Württemberg
MINISTERIUM FÜR WISSENSCHAFT, FORSCHUNG UND KUNST

Fragmente liegen bei

BLB BADISCHE LANDESBIBLIOTHEK
gefördert durch Baden-Württemberg
MINISTERIUM FÜR WISSENSCHAFT, FORSCHUNG UND KUNST

BLB BADISCHE LANDESBIBLIOTHEK
gefördert durch Baden-Württemberg
MINISTERIUM FÜR WISSENSCHAFT, FORSCHUNG UND KUNST

Gtrsf.
Cistercienser
Brevier

zu Gunk 7.

BLB BADISCHE LANDESBIBLIOTHEK
gefördert durch Baden-Württemberg
MINISTERIUM FÜR WISSENSCHAFT, FORSCHUNG UND KUNST

BLB BADISCHE LANDESBIBLIOTHEK
gefördert durch Baden-Württemberg
MINISTERIUM FÜR WISSENSCHAFT, FORSCHUNG UND KUNST

131, 15-18

...ncedicens benedicā. pauperes
...turabo panibz S acerdotes
...ami salutari. et sancti
...tatione exultabūt. I l
...ucam cornu dauid. para
...cernā xp̄o meo I nimicos
...duam confusione. sup ipsū
...efflorebit sanctificatio mea.
...e mater lucida cui⁹ aluus
...ida fructū suū ꝑtulit quē
...e ꝓpria facturum iudicia
...s pater sustulit o p̄uia iuris. ā
...omnis mansuetudinis ei⁹. P S
Ecce quam bonū et quā io
...cundum. habitare fratres ī
...un S icut ungentū in ca
...e. qd descendit in barbā bar

Po. 132, 1-2

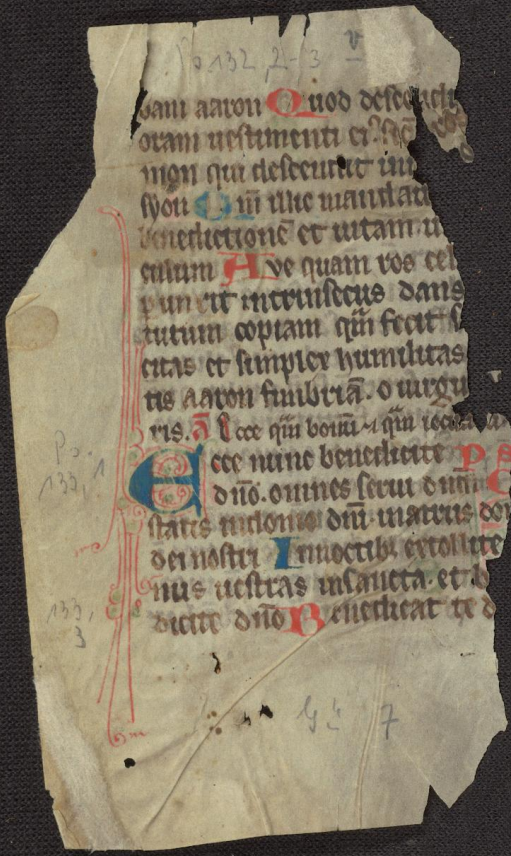

Po 132, 2-3

bam aaron Quod desecudi
oram uestimenti ei. sic
mon qui descendit in
syon Quoniam illic mandat
benedictionem et uitam u
culum Ave quam ros cel
p unxit intrinsecus dans
tutum copiam quam fecit s
citas et simplex humilitas
tis aaron fimbriam. o uirgu
ris. Ecce quam bonum et quam iocu
Ecce nunc benedicite P
dno. omnes serui dni C
statis in domo dni in atriis do
dei nostri In noctibus extollite
nus uestras in sancta. et b
dicite dno Benedicat te d

Po 133, 1
133, 3
4 7

BLB BADISCHE LANDESBIBLIOTHEK
gefördert durch Baden-Württemberg
MINISTERIUM FÜR WISSENSCHAFT, FORSCHUNG UND KUNST

BLB BADISCHE LANDESBIBLIOTHEK
gefördert durch Baden-Württemberg
MINISTERIUM FÜR WISSENSCHAFT, FORSCHUNG UND KUNST

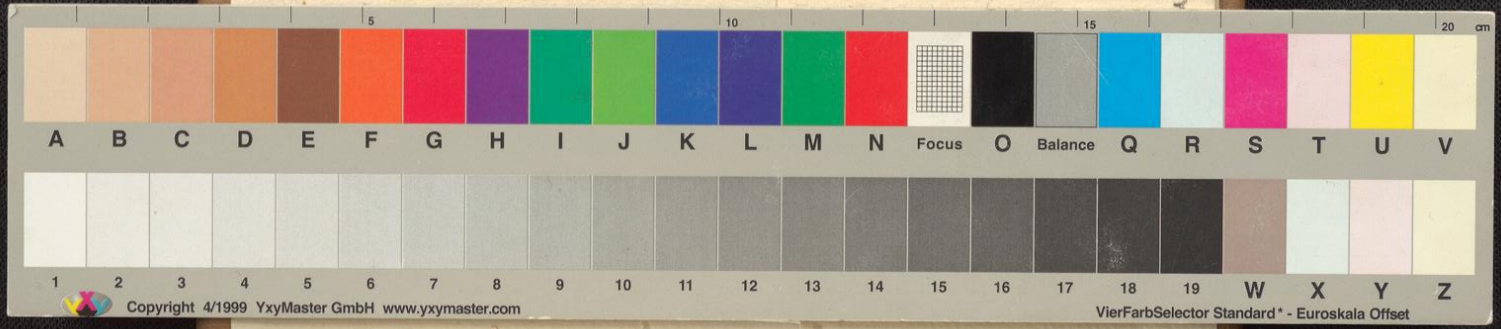

BLB BADISCHE LANDESBIBLIOTHEK
gefördert durch
Baden-Württemberg
MINISTERIUM FÜR WISSENSCHAFT, FORSCHUNG UND KUNST