Badische Landesbibliothek Karlsruhe

Digitale Sammlung der Badischen Landesbibliothek Karlsruhe

[Sammelband] - Cod. Durlach 148

Schott, Kaspar

[S.l.], [18. Jahrh.]

urn:nbn:de:bsz:31-247654

Visual Library

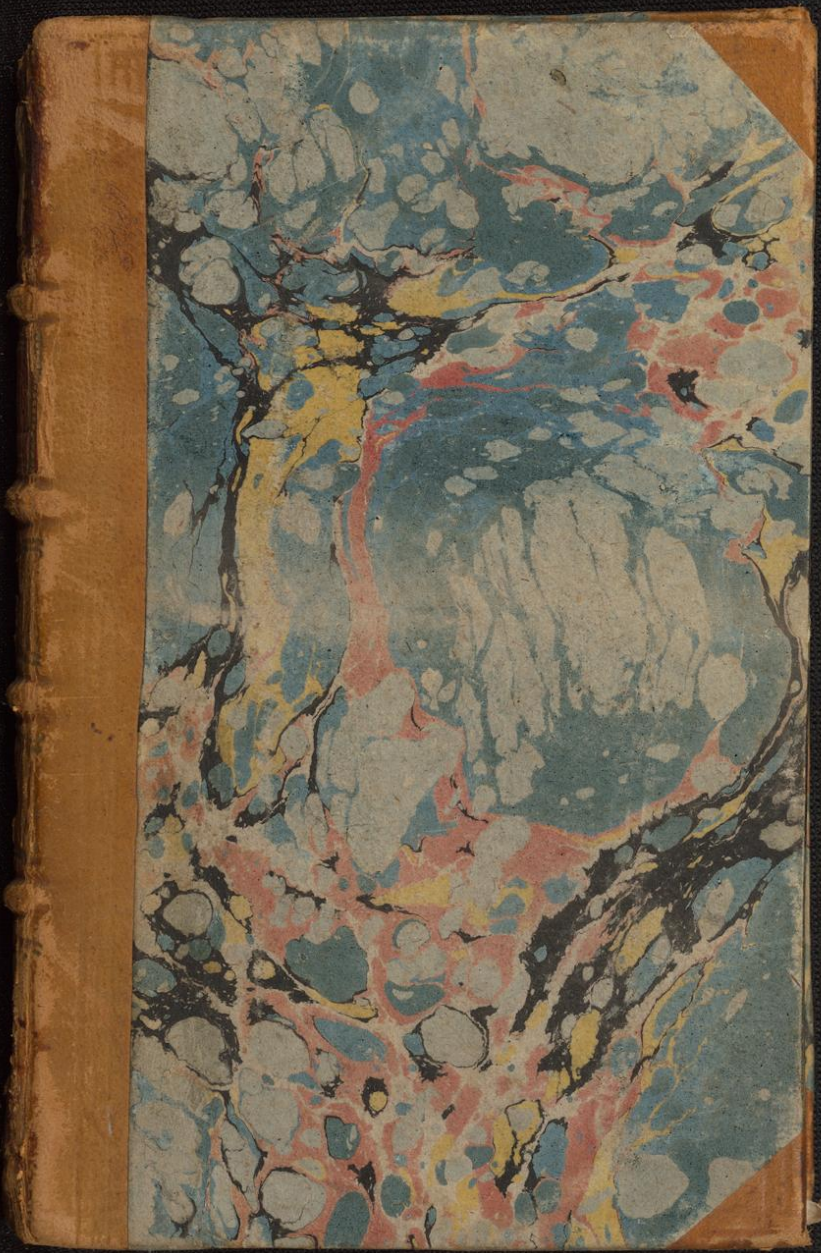

BLB BADISCHE LANDESBIBLIOTHEK
gefördert durch Baden-Württemberg
MINISTERIUM FÜR WISSENSCHAFT, FORSCHUNG UND KUNST

Durl ~~412~~ 148

BLB BADISCHE LANDESBIBLIOTHEK
gefördert durch Baden-Württemberg

GROSSHERZOGL. HOFBIBLIOTHEK KARLSRUHE

BLB BADISCHE LANDESBIBLIOTHEK
gefördert durch Baden-Württemberg

Dem
Durchleüchtigsten
Fürsten, u. Herrn,
Herrn
FRIDRICH Mz.
des Römischen,
Marggraffen zu
Baden u. Hachb.
berg etc.

Meinem gnädigsten
Fürsten, u. Herren.

Es folget hie, auff
Ewer Hochfürstl.

Durchl: gnädigsten Befehl
gehorsamst mit kürtzer
Extract von Magnet
aus dem Thaumaturgo
Physico, oder Magi-
a universali Naturae
et Artis Gaspari Schotti
Parte IV. Lib. III. De Ma-
gia Magnetica, habe
nebens mit dem schuld-
gsten Befehl, Durchl: Gnade
protection empfehle, und
verbleibe in unter-
thänigster respect,
Eurer Hochfürstlichen
Durchlaucht

Unterthänigst gehorsamster
Bürgermeister

Kurtzer Bericht Von einem Magnet, u. Magnet-Nadel.

§. 1.

Magnet 2. Poli.

Ein jed Magnet, auch jedes Stück eines Magnets, hat 2. Polos, einen Septentrionalem, welches gegen Septentrion Frigidum, den andern Meridionalem, welches gegen Meridiem Frigidum. Schott. M. N. cur. Part. IV. p. 296.

Fig: 1

§. 2.

Die dritte 2. Polos, das Undeterminirt welches Septentrionalis, oder Meridionalis ist, findet man, wenn man an den Magnet eine Stahlene, oder eiserne Stylum, oder ein Stück von einer Nadel, probirend hin und herführet an jetzt, und wo man die perpendiculairste Stellung observirt, allwo ist dann ein Polus des Magnets und per consequens ge-

einer Abnahme, auf D andere.

Fig: 2

ger

gen über, in einer
gerad'n Linie, der
andern finden wird,
in welchem fall dann
insonderheit rundirte
Magnet eflegn sie
Renau. p. 297. 298. ibid.

§. 3.

In dem Mittag Gür-
ten dieses 2. Polis fängt Fig. 3
man den Magnet, an Beyd
einem subtilen obige- Stahn
drehstem stahlen, oder
saar: od legt may
ihn auch in ein stellstein.
ets Wasser in einem
Nachs. Teller, oder
gar

gar mit Recht übrsch-
gen, da auch ein Kar-
Fig. 4 tonel-Filz-Brettlein,
doch so, daß der Ma-
gnet sein Axis, d.
die Linie so von ei-
nem Pole gerad zu
dem andern geht,
dem Horizonti paral-
lel stehe: und wel-
cher Pol sich gegen
Septentrion wird stellen,
selbe wird anzeigen,
und gebe Polum Magne-
tis Septentrionalem, wel-
cher sich aber gegen Me-
ridiem stellen wird, dem
Polum Meridionalem. ibid.
p. 304. Cap. 1. p. 231. Propr. III.
§.

§. 4.

Magnetisirung eines Zeigers

Will man nun eine Magnet-Nadel, od Zeiger vom Stahl gemacht zu einem Kreiselen magnetisiren, so muß man desselben Zeigers halben Diameter, auff welchen der Stachel, od Hütlein auffsitzt, und welcher Diameter nun die Waage leichter als der andere gehen muß, zuvorhero mit Calcination mit dem Magnet-Stahl stärcker gemacht werden, als wie oben desselben angefangt gemeldet worden: so muß man, ja:

ge

ge ist, besagter selben
Diametrum, von dem
quali-Centro an, gegen
dem Druckpunct Q,
Fig. 5 an dem Pole Meridi-
onali des Magnets,
und zwar nur nim-
mal streichen, und
den äussersten Punct
des Druckpunkts, etwa
2. Stunden-Stimm-
lang, an besagtem
Pole Meridionali od
Antarctico des Ma-
gnets anfahen, und
sind auch solche Stäbe
die Magnet-Nadel mag-
netisiret seyn, und
Dyes

Spitz der Nadel gegen Septentrion, das Stützlein aber der Magnet-Nadel gegen Mittag stehen, wenn man solche auf einen Stab von Messing, Fig. 6
worauf das Fütterlein der Magnet-Nadel auf stehen muß, perpendiculairer weis gestellet haben. Ibid. p. 299. Pragmatia iij. et pag. 298. Pragm. ij. pag. 250. Prop. iij.

S. 5.

Dabey ist auch wohl zu mercken, daß die Magne-

Magnet gnet sichte Nadel, an den
Declina- mehrern Orthen aber De-
tion, u. clination, u. Abwei-
chung. chung. Von D Linea Meri-
diana declinire u. ab-
weiche. Will man nun
die Größe aber Decli-
nation wissen, so muß
man mittl: auf einem
Fig. 7 fest gestelltem saubern
Brettlein, nach auf D
Mathematicos, Lineam
Meridianam, und dann
die Declination D Magne-
tisirten Nadel von besag-
der Linea Meridiana, je-
ner auf ein von Messing
gemachten Kreis gestellet
Acus Magnetica, in dem
Grad sie sind, und diese
Declination kann wie
Durch

durch den Centraum, über
der Linea Meridiana, in
den Capituln der Magnet
Nadeln beschrieben. Theil.
p. 307. Fragm. IV. p. 248.
Prop. 1.

§. 6.

Aus so viel kurtzer Er-
klärung, nun dasjenige zu
machen, daß die, so zu
bauen als zu lehren kan, po-
lirte Sol- und Magnet Arzney-
nadel armirt, das ist
mit einem stählernen, Fig. 8A
subtilen, und dünnen
Blech, so nett, als es
immer seyn kan, überzogen Fig. 8B
werde, den Magnet also-
dann wohl starcker Hitze
als

als mit d[en] Instrum[en]t, ohne dr[ü]-
sem Blech gefaßen sollte.
abs. p. 234. Proprietate
V. und daß mir in fü-
Conserv[a]-tion. ren d[e]r Staffeleng, im
rothen Cuch eingewickelt
Fig. 9. und gegen die Fürsten der
Plagat Meridi, mit ei-
ner Inclination gegen
dem nächsten Polo Ter-
ra in einem trockenen
Ort gestellt, an dr-
em conservirt werde.
p. 290. 291. Denn die
Würd-werck. Wunderwerck, so man mit
hülffe des Magnets, und
magnet[is]irten Staf-
fen thun kan, sind nicht
neuw nicht in vnßer
Zeitte

Kürtze, sondern auch in
gewissen Umbstenden nicht
genugsam zu bedencken.
Item. p.

p p
p.

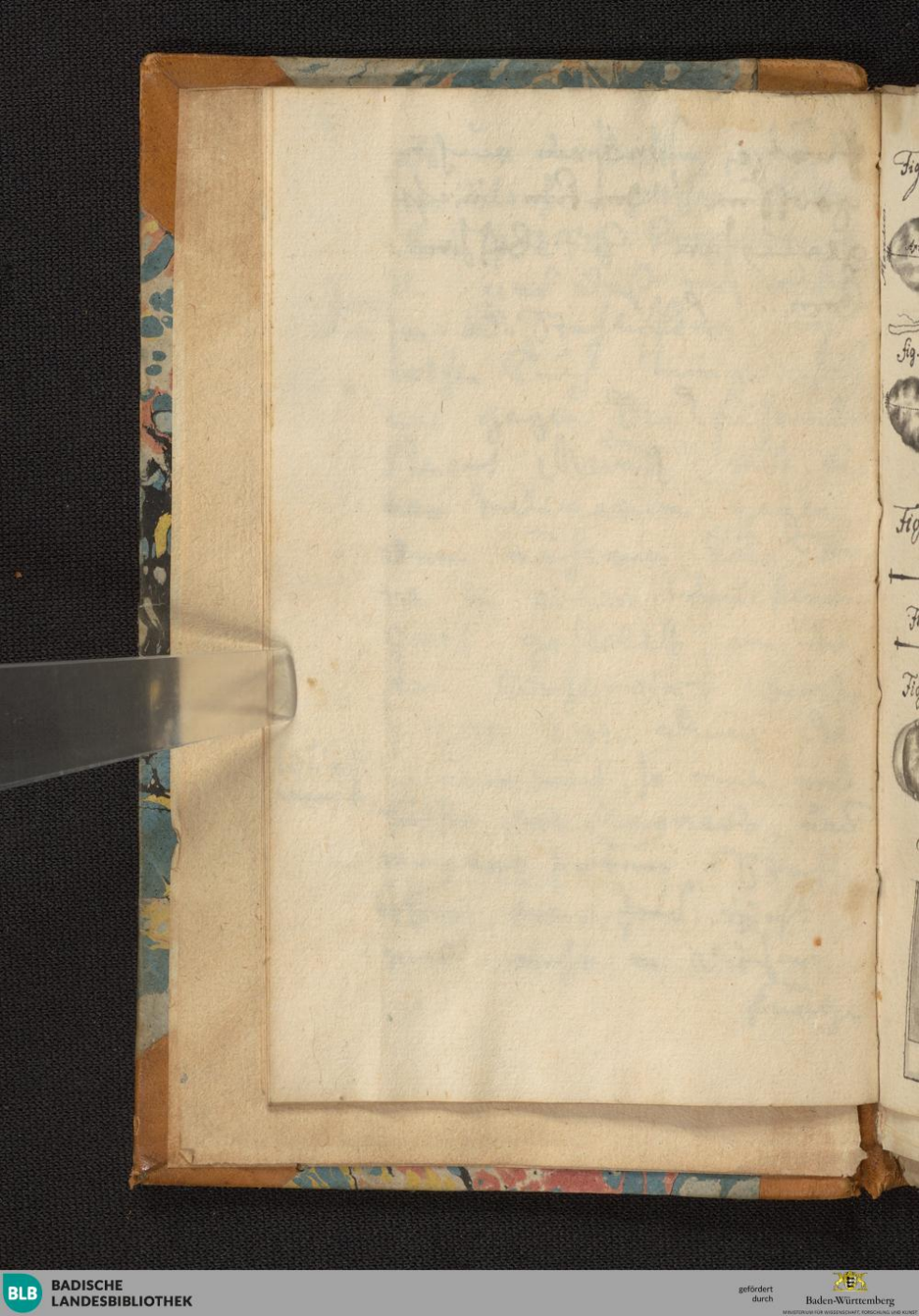

Fig. 1

Fig. 2

Fig. 4

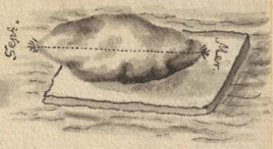

Fig. 3

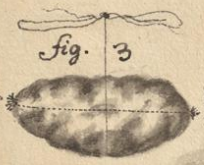

Fig. 2

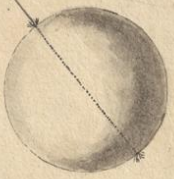

Fig. 5

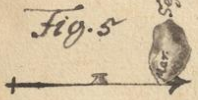

Fig. 6

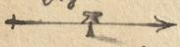

Fig. 8 A

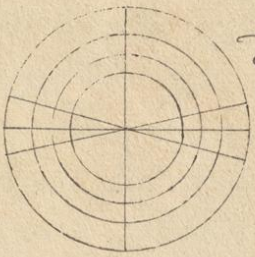

Fig. 7

Fig. 8 B

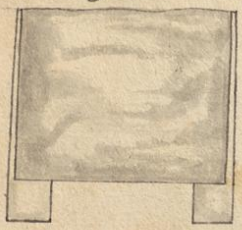

Fig. 9

BLB BADISCHE LANDESBIBLIOTHEK
gefördert durch Baden-Württemberg
MINISTERIUM FÜR WISSENSCHAFT, FORSCHUNG UND KUNST

Verlebr Spiel,

Nargetlichen Nützlichen Anmerkungen.

No. 1.

Das Erste Verlehren besteht aus 5 Blossen und 5 Bändern. Dann eher 5 Blosse zu spielen, ist ein Spitzigs und einem Ge, mäth, so sehr darinnen suchet ein Verlehrt Blichs Spiel: Dann zwar mit 6 Bändern ist, über eben, dass es forcirt mehr dem Hazard als einem Spielens spitzigem Nachdenken, zuzuschreiben; indem man nicht

BADISCHE LANDESBIBLIOTHEK
gefördert durch
Baden-Württemberg
MINISTERIUM FÜR WISSENSCHAFT, FORSCHUNG UND KUNST

Lieben sondern nur Leibs augen
auf den Würfel hat, Zudem
wird Niemahl ein recht Inge-
nieuser Offizier mit 6 Bändern
sondern mit 5 Band: Zügen
um sich piquiren;

Nro 2.

sich nachstehen, allemahl den
ersten Wurff Zwey Beine
Nacheinander abzusetzen.

Nro 3.

Bey dem andern wurff müs-
sen wo möglich zum Bein
in die Höhe das Sex Cinquen
bringen.

BLB BADISCHE LANDESBIBLIOTHEK
gefördert durch Baden-Württemberg
MINISTERIUM FÜR WISSENSCHAFT, FORSCHUNG UND KUNST

Nro 4.

Wer nun zu dem gemeldten 6 Cinquen-Cant gelangt muß nun die ersten 4 Neu Häußl, gesetzte Steine wol in acht nehmen, wo rengieren; und derfür sey gesagt wenn 5 oder 6 Bleser in dem Fürst des Sex Cinquen Candes bringen, aber so muß in dem Fürst Neuhäußl keins kein bleser stehen;

Nro 5.

Wenn man den Sex Cinquen-Cant gemacht hat soll man sich hüten, keine Stein auff die 6 setzen zu lassen; denn, wenn alle 6 stellen, alsdenn kan man sich gar schwerlich rühren.

Nro 6.

Ein Pferd muß seine Reuter allezeit auf dem Zügel tragen, das ist er muß recht auf Caden gen tragen, Aemblich 7 und Trabet.

Nro 7.

Ein guter Pferd muß den Schenkel weichen, die Reuter auff Würffel zusetzen und nicht auff der Erden gluckt.

Nro 8.

Hierwegen muß ein guter Pferd, der im anfang des Pferdspiels, gern, der Reuter nicht sein Contrepart ist Reuter Gesellschaft und dem, wenn er zu Zeiten den, gefangen, nicht gern auffsitzen, bis der Reuter sie[h]et,

Oberzu für Land mit Drinen rein-
gistren Strinen in der Gryen,
thild Hauptsach gemacht, der
beste thut. ꝛc

No 9.

Im Contrepart muß man so
vndern halten, das Brot immer
2 Strine nitzusetzen sey.

No 10.

Der Alt Gryenthail 2 Strine
verrüst hat, und stell wirdt, so
soll nit nur auffmerkung der
Bänder gethon; sondern man
soll Neuhäuser Strine brin-
gen, den drey spelt, das Brt,
brunell drin rigen Hauptsach
bedig setzen, damit Ehrem nach
im fürwurff der Contreparts

BLB BADISCHE LANDESBIBLIOTHEK
gefördert durch Baden-Württemberg
MINISTERIUM FÜR WISSENSCHAFT, FORSCHUNG UND KUNST

geschlagen werdt, deine eigene=
Brüder ihn nicht hinderen einzuverleiben,
sein;

No: 11.

Wann man Ihro des Großmüthigen
rangirten 4 Brüder, /: deren
er unmüglich mehr Brüder hat:/
den ersten Brüderschlag thut,
und solches frey gestehen;
Dann dieser Befehl ist gestalten
als wenn 3 Brüder im Hauß,
sich geschlagen erfunden, und
Ursach, warum, solchen Brüder
wieder umbzubringen, Zu=
wegen Pfennigfuchser haben, und
darein wirdt ihm der Glück=
selige favorisiren, und dein
Großmüthigkeit behalt ihr drohen

nur 4 Trümpf und den Ass den höchsten
weiters gespielen zuerreden,
den 5ten nicht absehen, Letztes,
dessen meinerseits Trumpf Neun,
mit As, Daus, Trois,
und Vorhalzerst ihr spielen
mit diesen Anhängsel,
ten renigsten Trumpf.

Nro 12.

Wenn du also dein Contrepart
im Anfangen Vorhalzerst, so dencke,
du zwar zuerreden zu spielen du
2 Trumpf gegen hast, ihn
in Dein Kreuzstich gegangen,
und darin mit einem Zug
zwar 2 Schellen stehen bleiben
wenn er unmöglich schneiden mag,
gegen einen Trumpf in der Hand hat,

Du must ebben dein eigen Haus
sach gemach bey behaltem Leib
du wiederkom Kümpt.

§ 13.

Ein guter Diener wirdt eben
wohl den Herrn nicht gern
sein Gegentheil mit Händen
die Gurgel zuschnüren, dem,
dem er sein Leben mit treuer,
treu & steiner Verpflegung, dem
er ist generös für sich und sein
mehrer dienen Contrepart,
dennoch ebne Verweigerung
Hoffnung zum Ziel, dann
er ewig zu verpflichtet ist,
und gedenkt eher hinzuwerfen,
sein Leben eben eher müste
allemahl rengierte Steine

BLB BADISCHE LANDESBIBLIOTHEK
gefördert durch Baden-Württemberg
MINISTERIUM FÜR WISSENSCHAFT, FORSCHUNG UND KUNST

ein Vergnügen haben, damit du
ihn, wenn er einen von deinen
Gegnern so gar übel hat,
einwirfft, du ihm gleich wiederum
einen andern abjagest.

Nro 14.

Mercke erstlich darauf, wo deine
Pferde, dass du augenblicklich wirfft,
und dein Contrepart Läuffet
auff dich, und Gedenck, dass deine
Steine besser als ein andern stehen,
so lange an ihn zuschlagen, damit
du ihm seine Steine aus dem Weg,
theil bringest; denn in solchem
Spiegen kanstu offtermahl deine
Steine Vortheilhafftig zu ver-
giessen suchen; Obwohl dieses
nicht allezeit zu gebrauchen ist

ab[illegible] ehrenn ehr gewesenn, oder
gar nicht zum Eyde gelangen
kann; Item wenn ehr ihn solchen,
gestalt gelegnet; so verliehret
er seinen Anspruch, vnd zu verfolgen;
Inmaßen wir dann gesetzet Rein
zu verfahren muß.

Nro 15.

Wenn gütten Pfandes soll er nicht
so viel bekümmern, wenn er
ein Pfand verliehret als wenn
er seinem Adversario dem
rechten Eyd gönnet, denn
wenn er solchen ihm nicht ent-
nehmen kan, so ist er gleichsam ge-
walde.

Nro 16.

Pfandt gantz sicher Pfandes, so nim
Pfändung wenn ehr den Eyd.

BLB BADISCHE LANDESBIBLIOTHEK
gefördert durch Baden-Württemberg

Nro 17.

Mit seinem Feind seinen Gegen-
theil zufrieden, vnnd in Ei-
nen Hauszhalt selle nicht einer,
lassen, ehe man sehen thue einen
den Vortheil suchet.

Nro 18.

Im Hauszhalt solle nicht Einig-
keit einbleiben, auff alle, dass
aber Streys entstehen, dem
sein Contrepart gleichet sol,
sein vnfreundtheil durch seinen
Feind, mit seinen vergiesten
Striemen.

Nro 19.

Gib nicht bald im anfang nach
auff die Stürffel, welche auf
den grossen fallen, denn, wider

BLB BADISCHE LANDESBIBLIOTHEK
gefördert durch Baden-Württemberg
MINISTERIUM FÜR WISSENSCHAFT, FORSCHUNG UND KUNST

Die nicht allemahl gleich geschliffen
so fallen die mehr auf eine als
andere Seite.

No: 20.

Gib acht auf die Person, mit
welcher du spielst, ob sie Lust
Courage oder generieux seye
und sich viel um Hazard regle,
denn nach seinem Humor
müssen die einrichten

No: 21.

Die Würffel müssen nicht mit
Bleyigen Augen gemacht
werden, sondern mit Cornet,
ten, oder mit Vollen Hundt,

No: 22.

Alle Zeichen auf 5 und 6 ge,
setzt treffen und gewerden

BLB BADISCHE LANDESBIBLIOTHEK
gefördert durch Baden-Württemberg

getroffen, Ursach weil ein jeder
von diesen Pfeiffern begriffen
noch 3 Pfeiffel in sich.

Nro 23.

Ein Pfeiffer muß den recht6,
wegen einer Braut tanzen her,
dem, welcher Balder offen hat;
sonsten er lustlich Tuncker ge,
macht werden kan.

Nro 24.

Wenn man nicht alle Leiche Pfeiff,
begraben kan, so muß der gröb,
ste gegraben werden, selber
ob gleich mit gröbsten Schaden
geschehen.

Nro 25.

Es muß kein Pfeiffer mit beiden
Händen im Tanz hingen sonders

BLB BADISCHE LANDESBIBLIOTHEK
gefördert durch Baden-Württemberg

mir mit einer und zwey drey,
verstreuch und verrosten, und
zugleich angeben, denn etwa
andres schiebt, der mehrst sich
Verdacht des Betrugs die Pri-
se Ueberwerkt zurücken.

No: 26.

Ein Stiefel hat nicht sich lange
zu bedenken, ehe er einen Stein
verzehrt wüßt er ihn abran,
so muß der Stein stark halte
und der ganze Stiel darüber
Herlachen werden; thut man
es andres so ist es ein Zeichen
dass man kein beständiger Stiefel
ist und nicht lang Zeit braucht.

No: 27.

Ueberlist man Kam, soll man

den Ergentheil die Herr Haupt
Leüdter so auff 6 und 5 Bossi-
ren, Brunzuen, Jenn, durch
futzichung solcher Felder gehen
die Rentheilhaffte ernüsse zu
nichte.

Nro 28.

Wenn solle erfahren, ob 35 Leü-
den, ob die gleich beyeinander
stehen, dennoch nicht verhext
seyn, Hexen, oder Leüden in
die 2 Haupt Leüdter drey oder
durch zuhexen benehmen nicht
verstehet; ervil solche Leüdter
ohne die 2 Haupt Leüdter nicht
einen Tann machen.

Nro 29.

Wenn du must unterscheiden den Leü-

Jemand 4 Pfunder aufführen,
sonderbare art einzurichten,
wie neben gesetzt in den Text,
und Ausbesserung durch deine
Pfunder richten.

No 30.

Wer sonsten nun Jann machen
will, der muß nun Pfingsten
Dein Verbrüderen, und sich
fleißig gebeten lassen, denn
ehrlich bekennt nun Dein Bei,
wo Weiber zusammt; Wenn
muß neben nächstem Pfingst-
Dein ewl setzen, damit gram
Calle-fallen, nun nicht
Verbrüderen müsse.

No 31.

Wenn muß, wenn nun Jann

BLB BADISCHE LANDESBIBLIOTHEK
gefördert durch Baden-Württemberg

machen will, kein Hinderniß
im Wege liegen, damit man
wohl hinüber könne; die
Brücken aber müssen wohl ver-
wahrt seyn, damit man selbe
auch wieder will, herüber könne;

Nro 32.

Man muß allemahl in acht nehmen, wenn hinter einer Thüre, Fenster oder Thüre und nicht vor die Fenster, denn wenn hinter die, kann sie niemahlen in gegentheil aber kann sie sie sehen.

Nro 33.

Man muß nachgenthalben in dem Hinderniß keine Stein auf die Aste werfen haben;

einem solchen Buch den Namen
beilegt ist, Ursach einem der
einen geht mit einer O, über,
gehet, so dem Aß, bewüßen
und also einander geschlagen werde.
Ist aber, das solches Buch,
Von etlichen denen nigrum
Atramentum Verfolgt ist, so setzt
man auch ein Aß stehen bessen,
denn setzt dem Widersacher
ein Herüber gehen mit der O,
die auch Nun geschlagen.

Von Ost.

Wenn man ein Außgang=
der Spiel, /: Wenn einer
Spiel vermeint zu verstehen :/ ob
und einer Spiel seine über sie,
bringen sie, und einer die

solch hinterhaltenen Pfund nicht allzeit auch Leüdter gerathen;
sprich ich, nicht die Leüdter, sondern die übergebenen,
so Etwas stehlen; und gelingt im hinterhalten Pfund, nachdem,
thails der Letzte Stein, so man übergeben hat, auch Pfund zu Wucherern.

Nro 25.

Im hinterhalten Pfund wenn man sich überwindet, die 5 Leüdter in dem ausgebrochen zuerhalten, so kan man es gar leicht Verstehen, Verstand, denn, wenn man solche Leüdter hat, und nachwirdt unglücklich daran nicht über kommen kan; so müssen

solche Länder brauchen, mit der Quatuor oder Trois, welches aber nicht gebraucht, wann ich die Länder in Gesellschaft der Hauptländer habe; und ist mir also der Vortheilhafteste, wie einen obsten Trumpf zu halten, also daß ich solchen verberge, damit, in dessen Ermanglung, ich in eine Länder, der Hauptfarben komme.

No. 30.

So ist nicht allerdings rathsam, daß ich meinen Contrepart mit Ländern, auf seinem Hand, in dem andern Hand, für aber mehr gebrauche, denn es nun ich solches thue, so gebrauche ich zwar

BLB BADISCHE LANDESBIBLIOTHEK
gefördert durch Baden-Württemberg
MINISTERIUM FÜR WISSENSCHAFT, FORSCHUNG UND KUNST

Vortheilhaftig, mit den Leuten,
bekommt auch meine Länder
bey niederen, Hungern aber
macht ich ihn auch Raum, weil
sie ihn Vortheil und nicht
den thut, und überhaupt ist das
Pferdefleisch, die Länder halten
nicht allermaßl; Denken ich
muß mit meinen rengierten
Armen ihr suchen zu pflegen;
und Brin Arbeit mit den Leu,
ihren Zubedienten, obschon meine
Länder nicht allermaßl gepflegt,
sie stehen, und ist genug essen
die ich einzuverstehen muß incom-
modieren. Nro 37.

Merkt euch, daß die Kinder,
pferd, mit einem einfachen Pferd

BLB BADISCHE LANDESBIBLIOTHEK
gefördert durch Baden-Württemberg
MINISTERIUM FÜR WISSENSCHAFT, FORSCHUNG UND KUNST

nicht will Verkind nehmen, und
dieses Jahr zu Anfang des
Viehs, da muß man keine Arme
von Hausthieren, sondern
welchen man mit dem Stein
Brein gebunden, und es den Jahr
wieder wie suchet, da muß ich den
gemachten Grund wieder reis-
sen; und meinen Thiere,
den Zugthieren Verfolgen, denn
das Vieh ist nur mit 5 Steinen
und wieder es seinen Ehefrau-
Verbrechen müssen, dieweil
du dir 5 Steine nicht kennst nin,
Vieh.

Nro. 38.

Merkt man aber, daß er mit
dem Gerichtsherrn denn nicht zu,

feindem ist, so müssen sie sich selbst
gutwillig, zu seinem Hann in den
Heuschreckschatzen, und den Landt
bezeichnen, dann es ist bey dem
Gesetz, als Ziehl verlohren.

No. 39.

Wann dein Ziehl geschäzelich steht,
als dass du gesehen Kunst
Vorstirbt zugeben, so müsst
nicht Messagieren: sondern dein
Contrepart anfangen selbst
zuschlagen, dann mit seinem lu,
stickeigen Wurf den er thut,
entgehest du seinen Händen,
da vermeinst du nicht eindeutig Kunst
bloss zugeben.

No. 40.

Wann du deinen Feind entgegest

BLB BADISCHE LANDESBIBLIOTHEK
gefördert durch Baden-Württemberg
MINISTERIUM FÜR WISSENSCHAFT, FORSCHUNG UND KUNST

auff den letzten Stein so er noch außzunehmen hat, derselbe Gewölber machen, die mauer, der drey übrige Steine, also in den außhebe stock bringen, daß sie auff die gröste und nicht auff die kleineste gewölber zu stehen kommen; dann wann drey eingelassene Steine auff C, S, oder 4 stehen, so kan, sie gleichwohl solche gewölber aus nehmen; Wie aber die Steine außen, so kunte sie in solcher Weite, ohne Verletzung der Thür, nicht geben; erwehnte ich, wann die, auff Ass, Daues, Frey-stehen, nicht thun kunt, dann-solchergestalt wann gro-ßer

BLB BADISCHE LANDESBIBLIOTHEK
gefördert durch Baden-Württemberg
MINISTERIUM FÜR WISSENSCHAFT, FORSCHUNG UND KUNST

Augen fallen, müsste selches auss-
ursuren, und bleiben die Soldos
drinnen Gry mit sein essen und
also gehet es über,

Nro: 41.

Hettest aber glücklich auss-
gewunnen, und jener der ge-
falt, dass dein Widerpart
noch mit einem Stein nicht fort,
kommen könte, denn es existirt
genugsam Unglücklich, so müsste
hazardiren, und so es nicht an,
dass sey ihm, wenn es denn
erwürffel gegeben wollen, hie-
ber auf der Mitte ausburgen,
also dass du 2 Stein gehen sol,
test, denn durch das gehen müsste
ihm Raum und fest nicht ausgenommen.

BLB BADISCHE LANDESBIBLIOTHEK
gefördert durch Baden-Württemberg
MINISTERIUM FÜR WISSENSCHAFT, FORSCHUNG UND KUNST

No. 42.

Wann gewinnt oder Verliert, hat underweder einen, /: als das Fritzele Spiel, :/ oder Zerreißens, /: als den Hans :/ oder Dreyreißens /: als den Storch :/ Darunter Zwey Finger breit hat, oder denselben einander nicht berühren muß; oder letztlichen Einreißens /: als den Ziegelitz, :/ Viertel Zinck oder Töpfle, verlohren ist, wann man die Karten mischt.

No. 43.

Ein Verlierer Spiel ist das Loz, so Neun gewinnt in dem Brett, wann einer aller Steine, nicht dem Falck wo das Aas steht:

BLB BADISCHE LANDESBIBLIOTHEK
gefördert durch Baden-Württemberg

rauffkirbt, seyen, das ob gleich
auff gleich und nicht aber gering,
sie erneben sie grobem nachsuch,
nun übrer bleibet, verlohr nur
ein fuchsen Pfund bedeutet,

Nro 44.

Wan drey gryngwert sam stehet,
so darum must so viel beschae-
gelegen vor den kunst, darunter
nicht nimmerre und vehe mit dem
Jarn darben gehe.

Nro 45.

Wenn der Pfund unter brigden
egal ist, da vehre darmit den
Contrepart zum Junker ge-
macht, so must nicht sicher spielen,
oder ihn ehe nicht zuspielen Vor-
genen, bis da dein Pfund Volkomlich

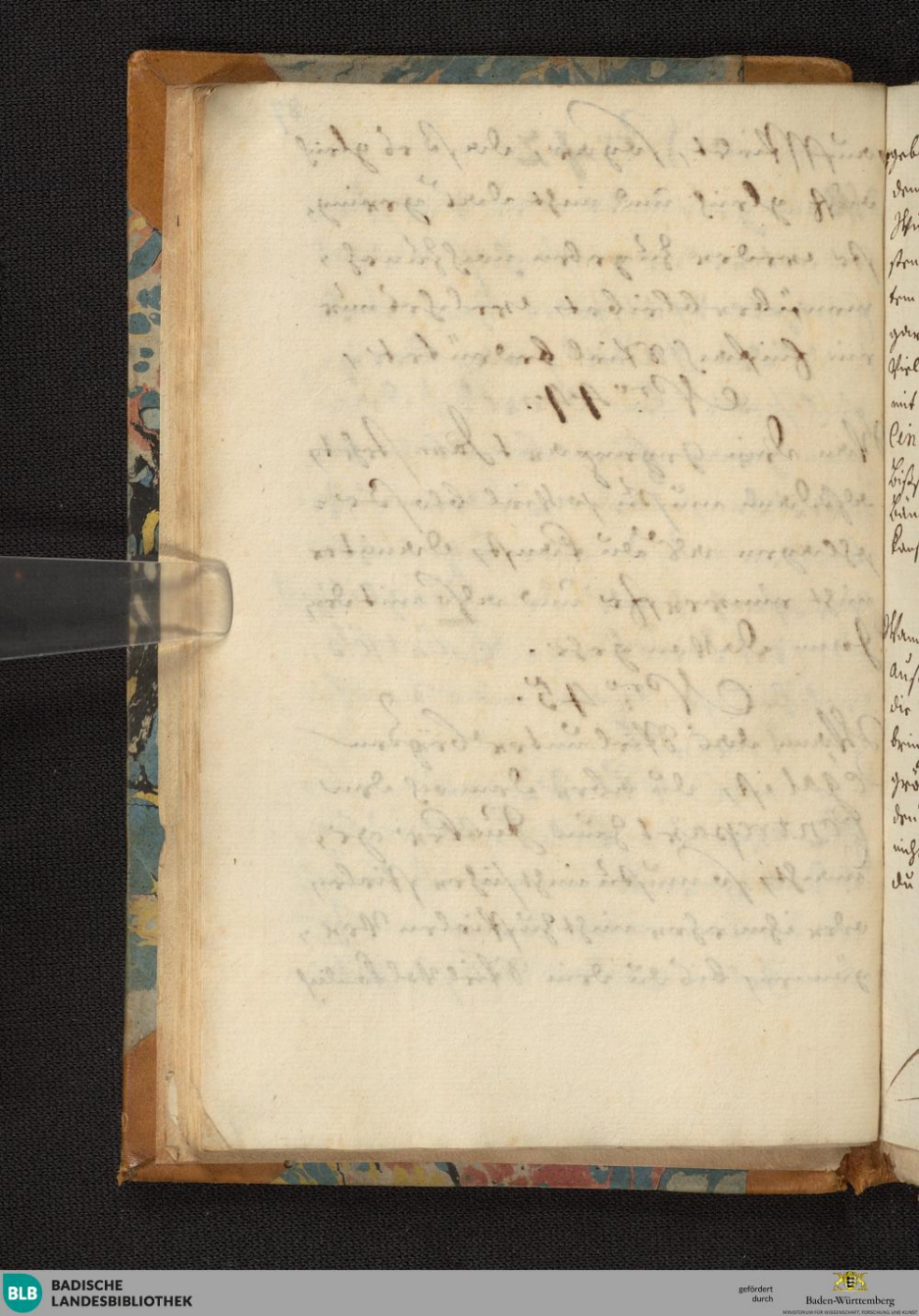

geberdt; ge, du must deine blosse in
dem Hinderhalt haben, denn dein
Thierversehen wird zum Sprung;
stoss etliche Länder rückwärts gesetzt;
tom Hinderhalt haben; welche dir
den linken incommodiren können,
Steinwurf must nicht mit 5, sondern
mit 3 blossen Steinen, und die 6:
Cinque oder andern Landwehren.
Disposition der Contrepart deiner
Länder rückwärts muss: alsdann
kannst wieder mit 5 blossen Steinen.

No: 46.

Wenn deine Thronfolgen, fest zu,
ausbrechen gelangungswollen, und
die Armee ins ausstehungsfeld
bringen, so must allemahl die
grossesten anführen, und mit
den kleinesten geben, damit
nicht, wenn du unglücklich wirst,
du nicht deine Länder rückwärts
musst.

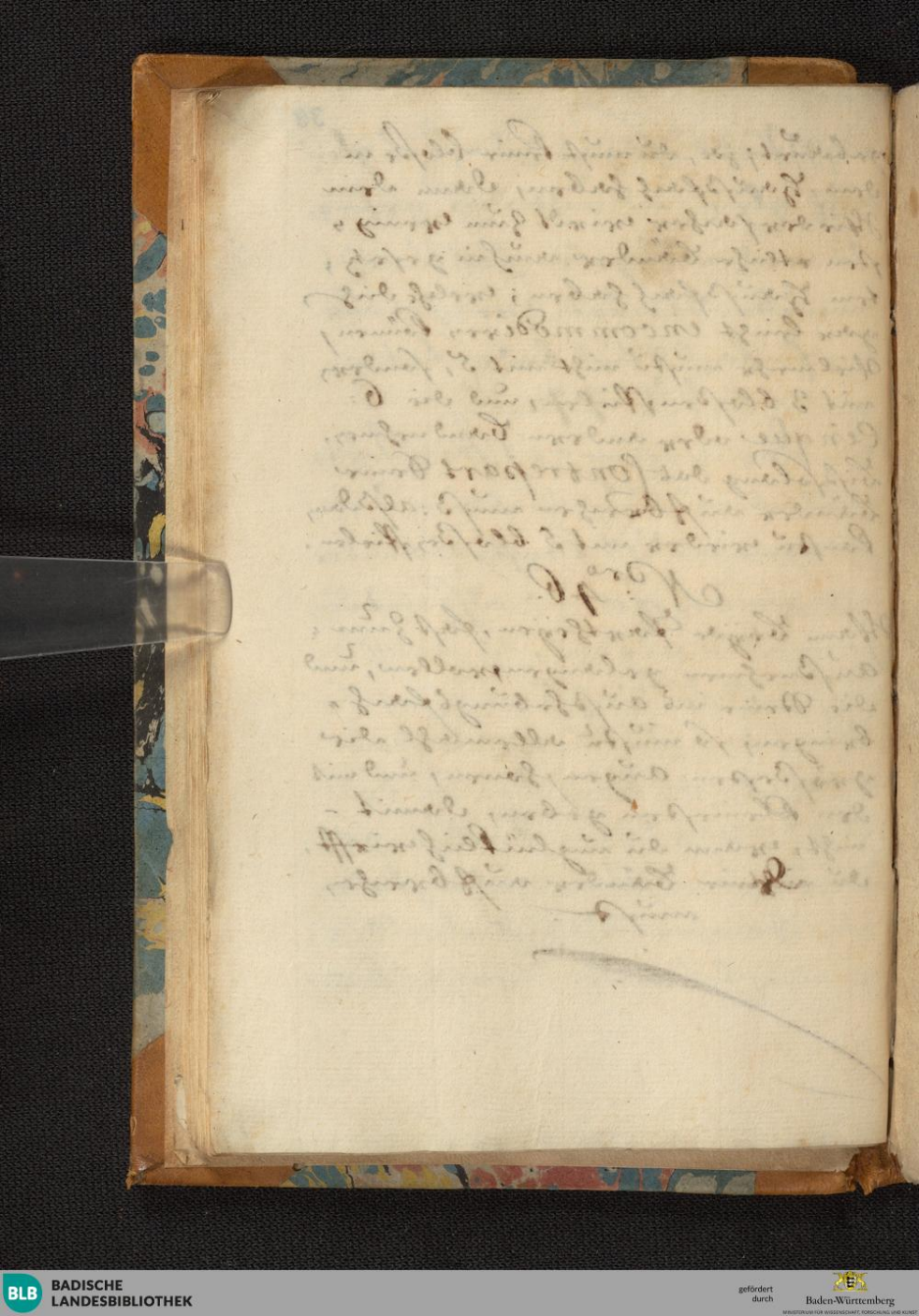

40.

39

1 Vbi maior celsitūdo, ibi maior solicitūdo.

2 Gratius nomen pietatis, quàm potestatis.

3 Non decet quēnquām à facie principis discedere tristem. Tibul.

4 Sancto ingenio familiare est opis indigos sublevare.

5 Ignoscere pulchrum.

6 Contemptus Religionis secum trahit eversionem Regionis.

7 Cuncta revelat omnipotens.

8 Vbi Iris, ibi peris.

9 Vera humilitas est divinæ gratiæ familiaritas.

10 Vera virtus non cernitur à se

In grösser Torheit ist grösser Sorg.

Der Name der Rechtgläubigkeit ist
holdseliger als der Name der Gelehrtheit.

Es soll keiner kurzweilig Wort reden
für den ungesinnt Frieden haben.

Ein Frommer muss Gott allein
fürchten ganz.

Vor Zorn ist flieh.

Die Warnehmung der Religion bringt
mit sich Verstörung des Todes.

Gott genügt allen, die ihn suchen.

Wo Demuth ist, da wird Gott wohnen.
Die wahre Demuth ist der göttlichen
Gnaden Freundschaft.

Die wahre Demuth wendet nicht

ipsa sed ab alijs.

11

Si vis esse potens esto patiens.

12

Pietas tutissima virtus.

13

Castimonia corporis et sanctimonia animi, sunt duæ felicitatis claves.

14

In mundo habitare, & non dolere, est impossibile.

15

Casus variatur fortuna imagine lunæ.

16

Præpollent mitia durus.

17

Pœna comes sceleris.

Wen ist selbstay ankundt, sondern
Woy endauey.

Wem dü Kylt mächtig sain, so
sagda gadülldig.

Dü gottsaligkeit ist dü süsseste
tügund.

Dü Kauschheit dass leibs, Wend dü
sanftigkeit dass gemüths sainds zwey
schlissel dey ohlickseligkeit.

Es ist Wenmöglich in dey Welt leben
Wend keine sünden haben.

Dass gleiche Wandel sich Wohl
dann moy.

Lündigkeit ist bessey alss dü
Hoffarth.

Dü Hoffarth am gefallen dass
lasters.

18

Nulli candida virtus nividet nividue quanquam est fubiecta ma, ligne.

19

Vireſcit vulnere virtus

20

Verè magnus est, qui magnam habet humilitatem.

21

Appetitus vanitatis, & contem, ptus veritatis ſunt cauſe no, ſtre cecitatis.

22

Sicut mare non est ſine fluctibus: ita vita chriſtianorum non est ſine luctibus.

23

Per anguſta ad augusta.

Die aufrichtige Tugend ist kaum
unterscheidig, ob sie schon der Scharf-
sichtigkeit nicht kunst Kundschaft ist.

Tapferkeit bringt Tugend mit sich.

Der ist nicht gross, der grosse
Dinge thut.

Die Begierde der Eitelkeit, und
Verachtung der Wahrheit, sind die
rechte Ursache der Blindheit.

Gleich wie das Meer nicht ohne
Wasser, also ist das Leben der Ehe,
sie nicht ohne Treue und Freundschaft.

Durch Unzucht und noch Unzucht kommt man
zu der Torheit.

24

Qui non est crucianus non est christianus

25

Qui cruce non premitur male diuere creditur. Luther.

26

Crucem quere, crucem gere, christi crucem uitare.

27

Magne uirtutis est cum felicitate ptonare.

28

Pulchra est concordia cordis & oris. Symb. Italy Imp. Constantinop.

29

Domine da mihi nosse me, nosse te.

30

Vbi definit auxilium humanum, ibi incipit diuinum.

Welcher nicht Christ und keiner Gott
der ist kein Christ.

Welcher von Christo nicht gelernet
bekennet, derselbig meinet mein, habe
nicht Gott.

Suche das Creutz, trage das Creutz
und liege an dem Creutz Christi.

Es ist eine große Tugend mit
der Geduldt sanftmüthigkeit streiten.

Es ist ein schön Concordantz,
Hertzen mündt und Hertz beysammen sprechen.

O Herr gib mir das ich Dich und
mich selbst erkenne.

Wann der menschen hülff aus ist,
da fangt Gottes hülff an.

31
Tandem se temperat æther.

32
Tandem bona causa triumphat.

33
Simplicitas rectorum tuum, me christe gubernent.

34
Nec spe, nec metu.

35
Diffamare cave, nam revocare grave.

36
Nec timide, nec tumide.

37
Sacrificium Deo gratum, cor tribulatum.

38
Amor meus crucifixus est, Iesus

39
Sis omnibus suavis, nemini gravis.

Es wird niemahl bessert werden
Rath muss dass nacht bleiben.
Pflege Kind nacht besuche nicht.

Wieder zu viel hoffnung noch
zu viel forcht.
Küsse dich viel zu schanden denn
es ist schwere Kühe dass rücken.
Wieder zu hoffnung noch zu forcht.
Ein Zaghafftiger heute ist Held
zu morgen ertrinken.
Mann liebe ist jederzeit gut werden.
Wieder widerwertig ungemach, mit
mannl beständigkeit.

40

Quæ nocent, docent.

41

Dubia prudenter, adversa fortiter, læta moderate.

42

Christo duce, verbo luce, comite cruce
vere vitæ iter ingredimur — inoffenso pede, probati cursu de peregrinatione — nam vitæ cursum sequimur

43

Vt fert divina voluntas.

Confidentia. Fortitudo.

Auspice Christo

Duce Cruce

44

In omni angulo reverentiam habe tuo angelo.

Vom Leben recht christlich.

In Zwerchfellhaftigen Dingen
handle weislich, in Widerwärtigkeiten
geduldig, in Freuden mässig.
Wann dein Christum zu einem
Lehrer, sein Wort zu einem Liecht, und
dich selbs zu einem gehorsamen Jünger,
so gehen dann auff den Weg des wahren
Lebens, und können mit Unerschrockenem Fuss
fort, und siegen also gegen die
Pforten des Todes.

Wie es Gott haben will.

Wann einem dass glückhaft zu
einem Diener gott, die beständige,
treue zu einem geschenckten, und
Christum zu einem gelitzmann.

Den allein ehrt gott in seinen
Heiligen recht.

45

Vbi multum crucis, ibi multum lucis & consolationis.

46

Gaudium divinæ consolationis non degustas, si cor terrenis voluptatibus maculas.

47

Omnia repentina graviora.

48

Mors bona, melior optima

bona propter requiem — melior propter novitatem — propter felicitatem

49

In vita æterna erit omne bonum, et non erit aliquid malum, erit quicquid volet, et non erit quicquid nolet.

Wo viel Trost ist, da ist viel
Leids und Trost

In Trauer das göttliche Freude
mit gemischet, wenn du dich freust
mit weltlichen Lüsten beflecket.

Alles Laster ist schwer.
Der Tod ist grausam, böse, arm, allen bösen
Gute vorgezogen das böse, lieben den
Lüge, lieben das
Verwandlung Finsternis.

In den ersten haben gemacht alles
gutes sein, und nichts böses, als
wenn du sein wenig du viel, und
gemacht nichts sein, dass du nicht
willst.

50
Principijs obsta, sero medicina paratur.

51
Peccasse humanum, nisi flagitijs perseverare diabolicum.

53
Gratia gratiam parit.

54
Sperandum & ferendum.

55
Nemus fructus, nemus luctus.

56
Maxima parvâ spero fide.

57
Mala domestica maiora.

58
Qui iustius vivang quàm illi, qui nisi mortuus fuisset, nos non viveremus.

Wächterstube den anfang die
ratzung kommt zu stolz bekriegt.

Die diger ist menschlich in der
lästern, aber Verfassung ist kunstlich.

Gnad macht gnad.

Mann soll stoltz und reich.

Was liebt das bekümbt.

Mit einem kleinen glauben gott
ist das gröste.

Barmherzigkeit ist das gröste.

Wem solle kein gewesses
leben, als dem, welches wann es
nicht gestorben wäre, nie nicht lebte.

59

Tria confidero in quo tota spes mea consistit, charitatem adoptationis, veritatem promissionis, & potestatem redditionis.

60

Festina lente.

61

Nec prope nec procul.

62

Quicquid pudet dicere, pudeat etiam cogitare.

63

Deus in se ipso incomprehensibilis, in angelis desiderabilis, in sanctis delectabilis, in creaturis admirabilis, in hominibus amabilis. Bernhardus.

Drey beharrliche ich, darinnen
mein gantze hoffnung bestehet, die
liebe der keuschheit, die wachsamkeit, der
gebätt vergissung, und die mensch-
lichen zufahlt.

Eil mit weil.

Wider zu noch nach zu weil.

Was dürftig kommet zu rechter,
das stürtzet dich nicht zu gedenken.

Noth ist an ihm selbsten ver-
gessenlich, in der angst ermüdig,
in der gefahr freundig, in der ver-
führung beharrlich, in der zucht
lieblig.

64

Sint casta delitia mea scripturæ tuæ, nec fallar ni eis, nec fallam ex eis.

65

Violentias atq; iniurias Dñs non finit esse perpetuas.

66

Nil manet occultum, Dñs & nil linquit occulta multum.

67

Optimum est pati, quod emendari non possis.

68

Non est mortale quod opto.

69

Is nescit regere, qui non potest regi.

70

Deliberandum est diu quod

Dein Wort soll mein geistliche Weyd,
Lust sein, und gib das ich in demselben
nicht betrogen werde, und auch dem
selben auch mit mord betrieg.

Gott las Vernunft und gedanck
nicht unnütz sein, oder beschehen.

Es bleibet nichts verborgen und
Gott list nichts vergessen.

Christus ist bey dir, das du nicht
darf grauen werden.

Was ich mir wünsche ist nicht
sterblich.

Der einige Trost nicht zu vergehen
der nicht darf gestrafet werden.

Man solle dann beschliessen was
nimmer Zustehen ist.

statuendum est semel.

72

Sperne voluptates nocet empta dolore voluptas.

73

Consilij anima silentium.

73

Dat adimitq; Deus.

74

Extremum iudicium formidandum malis propter poenam, amandum bonis propter coronam.

75

Oderunt peccare boni virtutis amore.
Oderunt peccare mali formidine poenæ.

76

Turbabor sed non perturbabor quia vulnera christi recordabor.

Vnsere die Wohlthäter, die empfangen,
vn Wohlthat gerad mit schmertzen.

Dankbarkeit ist das Gold Bad.

Gott gibt Gott nimpt.

Das innigste gemüth sollen die
gottlosen Menschen wegen der Straff, die
frommen aber gemeiniglich wegen der
Barmhertzigkeit.

Persona klugh gesagt bösen Leuthen
ausbleibt der Segen: die gottlosen
aber wegen der Straff.

Mein Sünd mich kommt schwerlich
sagt, mein gehäuß kombt mich nit zu:

77

Benedictio divina rerum omnium est regina.

78

Fide Deo, mundum despice, disce mori.

79

Qui seipsum humiliat exaltabitur, & qui seipsum exaltat humiliabitur.

80

Obedientia felicitatis mater.

81

Ars regula vitæ.

82

Nihil sine numine.

83

Sine Dei numine nihil est in homine.

84

Corrige præteritum, rege præsens, cerne futurum.

Den Nächsten lieben ist allen zu
lieben.

Wachsamkeit Gott, verachte die
Welt, und lerne sterben.

Wer sich selbst verdrießet, der
soll erlöset werden, und wer sich selbst
erlöset, der soll verdrießet werden.

Die Gelassenheit ist ein mutter
der Glückseligkeit.

Kunst ist ein regul des Lebens.

Es geschieht nichts ohne den
Willen Gottes.

Ohne Gottes allmacht ist nichts
in der menschen.

Verbessere deine vergangene,
ergreife und liebe deine gegenwärtige,
und sehe nicht deine zukünftige.

85
Tria redde deo: honorem
creatori, amorem redemptori,
timorem iudici.

86
Tria redde proximo: obe-
dientiam superiori, concordiam
pari, beneficentiam inferiori.

87
Tria redde tibi ipsi: mundi-
ciem cordi, custodiam ori, disci-
plinam corpori.

88
Virtutis aemula virtus.

89
Pariunt adversa salutem.

90
Pereat totus mundus & manea[t] mihi solus christus.

Drey gibt Gott: Ehr den Obersten,
Liebe den Erlösser, Forcht den Richter.

Drey gibt den Menschen: Ja,
Herzen den Obern, Treue und Einigkeit,
Den der die Ehre, und Wohlfahrt
Den der nöthig ist als du.

Drey gibt die Seligkeit. Reinigkeit
Den Hertzen, Wachsthum den Mund,
Fruht den Leib.

Die Tugend ist ein sichtiger Verstand.

Niederträchtigkeit gebiehrt Spott.

Ich Zeuge die gantze Welt,
Und bleibe mir allein mein Herr Christus.

91
Tempera tempora tempore.

92
Vivere est militare.

93
Spes confisa deo nunquam confusa recedit.

94
Recte faciendo neminem timeo.

95
Quod tibi non vis fieri, alteri ne feceris.

96
Lex regit, arma tuentur.

97
Ubicunq; dulce, ibi acidum quoq; invenies.

98
Non magna hominibus promittenda; sed facienda.

Massiza die Zeiten mit der Zeit.

Unser Leben ist ein Wanderschafft.

Wer stoßt in Gott und dem Wahrheit, der wandt nimmer die Stund.

In den ist nacht thun, forchte ich niemand.

Was du nit wilt das man dir thut, das solt du einem andern auch nit thun.

Lang zuckt erschrickt wandt kund und kurtzweilt, lang lebt und wirt alt.

Wo etwas Fürsatz ist, da findt man auch etwas schwers.

Man soll nicht viel versprechen sonder halten.

99

Melius est pauca agere cautè, quàm multis interesse periculosè.

100

Deo servire est regnare.

101

Dat Deus omne bonum sed non per cornua taurum.

102

Satis est contento.

103

Mentium rex Deus est.

104

Virtuti aut Deo nunquam charus, cui charæ opes.

105

Si terra nos non capit, cælum capiet.

106

Eborem decoris carpunt frigida dies.

Es ist besser lebendig kurzsichtig
Narren, als todt weiland in gelehrter
sein.

Gott dienen ist herrschen.

Wiewohl Gott alles grüßes bedarf,
so hab ich doch das mir gehört,
dass du mir hast in diesem leben
mir essen bald den hörnern geben.
Der hatt genug der sich benügen läßt.

Gott ist ein hertzenkündiger.

Die ist Gott und der tugend
ist angenehm, dann gerad und gütter
angenehm sein.

Wann Gott dir nicht nicht,
nimmt, so schenckt Gott dir den himmel auch,
obgleich.

Ein jeder tag bringt allerley von
der blume der thorheit.

107

Omnia dei placita patientia placitè nitiętur.

108

plus valet tenuis sanctus orando, quàm minùmeri peccatores pradiando.

109

O Domine Jesu qui pro peccatis nostris satisfecisti, tua passione, cęstodi nos ab eterna damnatione.

110

Vt sale paterfamiliàs terrestris ùtitur ad condiendas carnes: ita coelestis pater ùtitur crùce ad convertendos homines

111

Quicquid excellit, quando

Dallas lehrt Gott gefelt, dass
sich die gedult sanftlich ob.

Es nichtet ein tagliches mehr
mit bitten, als ein unzahlbare sünder
mit streiten ausz.

O Herr Jesu der du hie
unsere sünden genug gethon, mit deinem
bitteren leiden, behüte uns für der
ewigen verdammnusz.

Klag lutis ein iedlicher oder
leibliches creutz walten dass selbs ge-
brauch der christ zuvorhalten, alsz
gebrauch der geistliche vorlaz dass
creutz, uns damit zubekehren.

Dallas lehrt sunderlich die
fasterlig ist, lehrt es auch dass

ad fünemum claritatis fastigium evasit, rursus ni nihilum redigitur.

112

Bone Jesu fons nideficiens, humana corda reficiens, ad te curro fitiens, tu solus mihi meces sufficiens.

113

Tria hac perpetuo homini sunt observanda, ut bene sapiat, bene dicat, bene agat.

114

Discamus in terris quorum [illegible] perseverat in coelis.

115

Nubecula est cito transitura

116

Magna Deo cura est hominu.

Ao 1635
3 Februarij

höchste Kunst, so braucht es kein Gebet. Denk du nicht.

O du gütiger Herr Jesu, dann nichts mangelt, so du kommst zu deiner Wohnung durstig, du allein bist mir ein genügsamer Lohn.

Diese Ding sollen ein mensch stätigs in acht nehmen und dass er recht standhaft sage, recht rede, und recht handle.

Nun sollen dass keines auch reden, dass sie nicht schaffe im Himmel bleibet.

Christ ein Kleinod unbekannt, es braucht Bekehrung gehn.

Gott gebt grosse Barmherzigkeit amen.

117

Quod paravit virtus, retinebis.

118

Nomine quid Jesu, salvius esse potest.

119

Consilio & constantia.

120

Debet inservire multis cui multi inserviunt.

121

Non nullis solet nobilitas carnis, parare ignobilitatem meris.

122.

Memoria crucifixi crucifigat mi me omne malum.

123

Major est dei misericordia quam omnium hominum miseria.

Was die tugend zu thun gebraucht, das ist nimmer beschaffen.

Was kan leichtlicher sein als das wort Hasse.

Mit Hass und Feindseligkeit.

Derowegen kann viel Leuten, soll auch vielen Leuten.

Vielen gefolget das ordal des fleisches Zukünftigen Zukünftigen den ordal des gemüthes.

Die gedanken des Herzens, creutzigen, creutzigen in alle ewigkeit.

Mollust und Feindseligkeit ist grösser böse als ander menschen thun.

124

Non es eius cui natus; sed cui renatus.

125

Volat irrevocabile tempus.

126

Inter arma silent leges.

127

O christe ultimum tuum verbum in cruce, sit meum ultimum verbum in hac luce.

128

Ecclesia oppugnatur sed non oppugnatur.

129

Christi vulnera sunt anima pharmaca.

130

Iflagnam deo iniuriam facit qui de eius misericordia diffidit.

Du bist nicht dasjenige, was du
geboren bist, sondern was du
wiedergeboren bist.

Du planzel die unwiderbringliche
Zeit fürüber.

Du kennst Gottes Herz, gute
Nacht.

O wahre Christin, dein höchstes
Gut ist dein Heute, sage mein
höchstes Gut ist in diesem Leben.

Die Christliche Kirch wendet
Ihnen angesichts nahe über
wunden.

Christi Wunden sein der
Seelen Nahrung.

Der Tod soll gross Un-
billiges Herzeleid an, dass reine
Seelen Bräutigam Zukunft hält.

131

Non omnia possumus omnes.

132

Per unicum momentum vide
re Deum, omnia superat mundi
gaudia. Luther.

133

Fortuna instabiles sunt vi
ces & repentinæ commutationes.

134

Nulli compertum est quid
serus vesper vehat.

135

Dextera dei in melius verte
re cuncta potest.

136

Divitiæ pereunt, virtus non interit
unquam.

137

Est virtus placida trista mente
pati

Nicht alle können alles.

Ein einziger augenblicklich Mißgriff, übereilter alter Wahl
kommt.

Augenblick gibt viel Glück.
wendet sich all augenblicks.

Es weiß keiner was
der Stärke abend mit sich bringt.

Der weyche Sinn kann
alles zum besten wenden.

Raschheit vergeht.
Tugend besteht.

Es ist mir Tugend hochwichtig
mit schmutzen gemüth aufstehen.

138
Grata supervenit quæ non sperata
citò hora.

139
Quæ culpare soles ea ne tu
feceris ipse.

140
Regis ad exemplum totus componitur orbis

141
Simplicibus præsens Deus est offerturque astu.

142
Taceat qui beneficium dedit
narret qui accepit.

143
Beneficia non debent scribi
in pulvere, sed in marmore.

144
Oportet agilium dilatum
tardeat venire validius, & subvenire perfectius. Bernhardus.

Es bedeutet gemeiniglich ein gute
Fruchtbarkeit, welche nicht der,
sondern Gottes Segen ist.
Wenn du pflegest Hochzeit,
so sollen alle Leute frölich sein.

Wie der König, so sein Regiment.
Gott wünschet Fried den Gottesdienern
Der Dornbusch gibt nie Frucht.

Der Engel will damit anzeigen
Gottes Gegenwart, die Maria
als der sie empfangen hatte.

Die Gläubigen sollen nicht in
Sünden gefangen bleiben, sondern
in Freiheit stehen.

Es muß anfangs die Hülff
die Christenheit aufgehoben werden,
sonst stürbe, und Christus
sein vollkommener König.

145

Melius est mortem obire quàm diabolo semel obedire.

146

Justa precedentium admonitio debet esse sequentium.

147

Inter brachia salvatoris mei & mori & vivere cupio.

148

Lætissimum cordis munimentum sobrietas. Cyprianus.

149

Christe pastor vere, pro lapsorum miserere, fac nos te penitentes, peccata nostra confitentes, in te solo confidentes, in novitate vitæ ambulantes, alterna vita perfruentes.

Es ist besser sterben als
den Tod einmal gedenken.

Der Freude und Hinderung
der Vorhergenommen soll ein ehr-
würdiger Rath des nachfolgenden.

Ich bevelhe in der ewigen
mächtigen gütigkeit Gottes selig
zu sterben.

Die mäßigkeit ist die beste
bewahrung der Gesundheit.

O du heuchler sieht Christe,
verdamme dich denn die gerechten
sein, gibt dasselbe auch unschuldigen
besser, weisen zum der bekennen
nicht die allein verdammen, in einem
andern leben einhergehen, und endlich
auch auch theilhaftig des ewigen Lebens.

150
Ludus opes minuit & bona cuncta terit.

151
Vt tua pertingat, penetretq; oratio cœlum.
Corde fit ex puro, sit brevis atq; frequens.

152
Decorum est ut emineat probitate, qui dignitate.

153
Aliorum perditio nostra sit cautio.

154
Blundus est exterius aureus, interius luteus.

155
Christus omnia, ni christo omnia, omnia ni omnibus christus.

Israhel mindert die gröstere
und nichts alle mächtigen Dinge.

Damit dein gebett gehe fürwahr
kommen und zu dir hinzu, so sage
es frey aus deinem herzen, sage trost
und ruhe.

Es ist frey, dass der einige,
welcher recht schöne fruchtbringlich ist
nur eine hingebungsvoll fruchtbringlich sey.

Andere durch glauben soll uns
fruchtbringlich machen.

Christus ist auswendig gezo-
gen, inwendig begnadet.

Christus ist alles, in Christo
ist alles, alles in allen ist
Christus.

156

Paeniteat errorum reperta veritate.

157

Non erubescat penitentiam agere, qui non erubescit peni. tenda committere.

158

Contra vim mortis non est medicamen in hortis.

159

Ego si bonam famam fera, vero, fac ero dives.

160

Vera & devota oratio Deo sacrificium, homini subsidium, diabolo, flagellum. Augustinus.

161

Afflicti animus Deo proximus.

Es sollen einen nach gefundenen
Wahrheit, sich begnügen lassen wollen.

Der kann sich nicht über Irrthum
beklagen, welcher sich nicht einmal etwas zu
wissen das Zutrauen ist.

Es ist kein Kunst eine die
Welt anzuschwärzen.

Wenn ich meinen Geist nahm
befiehlt, so bin ich auch genug.

Ein Verstand unterrichtet gut,
hält sich Welt die größte, dem
nennen sie Beschäft, und den
Einfaltel sie Spiel.

Einen gemüthlichen Gemüth
ist Welt ein Nachtes.

162
Vbi plus periculi, ibi plus auxilij.

163
Cessat vindicta diuina, si confessio praecedat humana.

164
Omnia diligentia, vigilia, studijs subyciuntur.

165
Justitia est caeterarum virtutum concordia & corona.

166
Non frangat te aduersitas, neq; extollat te prosperitas.

167
Nunquam moritur qui semper moritur.

168
In suo negotio quisq; hebetior quam in alieno.

Fa grösses geschehe, in grösses
gelt.

Fass sonst Gottes strafft auff,
wenn der menschen bekandnüss vor
hergehet.

Gottes wunder der fleiss und
der unbesichtigkeit underlassung.

Die genauigkeit ist der übrigen
tugenden thron und einigkeit.

Wer sorge nicht in rechter vorsichtigkeit,
und sorgen nicht in glückseeliger
ruhe.

Der stirbet niemahlen, welcher
alle zeit stirbet.

Ihr seinen geschäfft ist ein andes
geschäftiger als in einem anderen

169

Sic vive quasi quotidie moriturus.

170

Quid sis, quid fueris, quid eris semper mediteris;

Sic minus aut minus peccatis subjaceris.

171

Fortitudo vera cohibet vitia.

172

Nil temere facias, timide nihil, omnia caute.

Cuncta cito, sero nil, subito, nihil.

173

Illiser imperator apud quem veritas reticetur.

Du solt also leben als wenn
du täglich sterben wolltest.

Betrachte allezeit wenn du sagest,
wenn du etwas, und wenn du
wolltest: also thue es lenger es
wenige sündige.

Es ist die weise mannheit und
tapferkeit, die laster vermeiden.

Thue nichts freudig, nichts
fürsichtig, alles vorsichtig, bald;
nichts schnell, und zaglingen ohne spott.

Der ist ein elender knecht der
weltlichen die wahrheit verschweigen
kennt.

174

De claritate seruientium cre
scit fama dominorum. Cassiodorus.

175

Ut nihil vilius quam a carne
vinci: ita nihil gloriosius quam
carnem vincere.

176

Honestus rumor est alterum
patrimonium.

177

Quid iuvat forma corporis,
si in hospitio pulchro sit hospes
deformis.

178

Mundus tabernaculum tenebra
rum, locus afflictionis, umbra mor
talium.

179

In omni die de iudicio cogit
qua de omni die reddenda est
ratio.

Von der Barmherzigkeit und Freundlichkeit des Herrn, nimmt zu
Lob und gedenkt des Herrn.

Wenn wir müssen gewarnet sind
vor dem Fluch übertretender Leute:
also ist nützlich Barmherzigkeit vor dem
Fluch zu behalten.

Ein schädlich Gesetz ist das
andere aufgericht.

Was gefällt uns schön gestalt
das Leben, denn wir unsere schönen
Farben mit fleißiger Arbeit ist.

Ein Kleid ist schön:

Die Wahrheit zu gehalt das
Gemüth, mit Lust der Anfechtung,
und mit Hoffen des Lohns.

Alle Berg gedenken an das
Gericht, wenn du für alle Berg musst
Rechenschaft geben.

180

In vita tibi tuisq; vitiq; quotidie morere, sic in morte Deo poteris vivere.

181

O Deus omnipotens animam cum corpore ferva, Vt possim studijs semper adesse meis.

182

Vt Deus orga pios est iudex gerrimus pater: sic adversus impios rectissimus iudex.

183

Tandem patientia victrix.

184

A bonis bona discces, si verò malis commiscearis, perdes.

In dem leben sterbe täglich
alle und deinen lastern, so lebst
du in dem lob Gott leben kön.

O allmächtiger Gott erhalte
die Seel mit dem leib, das sie
meinen stuhls allzeit könne
abwarten.

Klug ein Gott gegen den
frommen ist ein unglückseliger Vatter:
also ist er gegen die gottlosen ein
grausamer richter.

Es bewegt das unlig die tugend
überhandnehmen.

Wen der gütige himmel gnädig
kennen, wenn die arbeit andere die
bösen himmel vermischt werden, so
müssen werden./.

185.

Ego quoniam nihil facio di-
gnum contumeliâ, non curo men-
dacia.

186

Qui non assuescit virtuti
dum iuvenescit, à vitijs ne-
scit desistere, quando senescit.

187

Ores, casta legas, ieiunes, otia vites:
Si servare voles corpora casta deo.

188

Iniuria oblivione ulciscenda.

189

Quocunque migredieris, sequi-
tur mors corpus ut umbra.

190

Qui nimium terras amat,
& mortalia tecta, fallitur,
est alio patria nostra loco.

Ob ich zwar nicht thun dörf
was mir beliebig ist, so suche ich
doch die Lügen nicht.

Welcher sich nicht zur Tugend
gewehnet haben er jünglich, der
weiss nicht von der lasteren abzu-
stehen wenn er alt ist.

Bitte, diese kurtze Anzeigung
und Vermahnung von mir willig
und gutwillig annehmen.

Die Tugend ist nit vergeb-
lich Tugend.

Wo du Tugenden suchst, so
wünsch ihr doch die vorgehenden
alle ein Stellen.

Welcher nach diese Vorgenommene
Ding so viel Lieb hat der vermerk
nachvolgen unsere Vorfahrenden
von einem anderen etc.

191
rescente superbiâ, decre-
scit fortuna.

192
Morte beatâ nihil beatius.

193
calumnia recidit tandem
in caput calumniantis.

194
Facilius est regnum occupare
quàm tenere.

195
Qui sapit et patitur de
nigro victor erit.

196
Non vita longa bona; sed
bona longa.

197
Non turpe est respicere sed
perniciosum in malo hærere.

Zu dem der Reichthum verführt, nimmt doch zugleich ab.

Es ist nichts seeligers als ein seeliges Tod.

Schmerz treibt endlich einen zu eigenen Thaten.

Es ist leichter ein Ding nennen als beschreiben.

Aber weise ist und bleibt sich der Mensch endlich überall.

Nicht ein langes Leben ist gut; sondern ein gutes Leben ist ein langes Leben.

Es schadet nicht übel Zuwachen sehen; sondern ein böses vorsehen ist schädlich.

198
Nihil est virtute amabilius.

199
Ne differ bene agere.

200
Secure vivere mors est.

201
Qui, tacendi non habet artem, nec loquendi novit opportunitatem. Symbolum. Keur. Ehi.

202
praestat uni pbo quam mille impiis placere.

203
Mors e transitus de labore ad refrigerium, de expectatione ad premium, de fide ad notitiam, de peregrinatione ad patriam.

Es ist nichts lieblicheres als die Tugend.

Schäbe dein Buch nicht auf.

Lieber todt als krank sein.

Welcher die Kunst nicht recht verstehet, der weiß auch die gelegenheit nicht zu warten.

Es ist besser einen gestrauchelt, als 1000 gefallen.

Der todt ist ein Durchgang von der Mühe zu der Ruhe, von der Arbeitung zu der Belohnung, von glauben zu der Wissenschaft, von der Anfechtung zum Friedstand.

204

Ego peccata mea agnosco, tu Deus ignosce: ego aperio, tu aperi: ego detego, tu tege.

205

Nunquam finientur electorum praemia, nunquam finientur damnatorum supplicia.

206

Frustra appellamur christiani, si non imitatores sumus christi.

207

Si potes pauperi dare, da, si non potes, affabilem te praesta, coronat deus nitus voluntatem, ubi non invenit facultatem. Hu, güsting.

Ich erkenne meine Sünde,
die Gott verzeihe sie mir: ich er-
öffne dieselbe, die verbirge sie
ich entdecke sie, die bedecke sie.

Niemahls wendet aufhören die
ausbrechenden Belehrungen, niemahls
der verdrehten Streich.

Wie besonders vorzüglich Ehre,
sey genommen, wenn sie nicht
Christi nachfolgen sein.

Wenn du einen armen geben
kannst, so gibe ihm, wenn du es
verdienen nicht kannst, so verdiene dich
gnädig, dem Gott gnädig oder belohnet
sein nimmehr heißen kann es dass
verdienen nicht findet.

208

Volunt omnes christo frui,
at non & imitari, non curant quae-
rere, quem tamen desiderant in-
venire, cupientes consequi; sed
non sequi, Bernhard.

209

Certa mihi spes est quod vitam
qui dedit idem,
Et velit & possit, suppedita-
re cibum.

210

Neminem iudica, nisi te pri-
us inveneris irreprehensibilem.

211

In omnibus maxima tibi
cura sit profunda humilitas, &
ardens charitas.

Es wollen alle Christi genossen
aber denselbigen nicht vorsorgen ist
nicht mit sonst vorgelegten Exempeln
welchen sie der Verfolgung entfinden,
und begegnen ihnen alle Verfolgungen, aber
nicht vorzusehen.

Ich hoffe gänzlich daß der ewig,
er, welcher mir das Leben gegeben,
Krone und Stärke mir auch meine
Vorsorgung geben.

Bitte niemand, die Gerechtigkeit dem Herrn Christo unterthänig zu
finden.

In allem sage ich mir zu höchsten vorgelegen die höchste Ehre,
Ruhm und die Aufsorge
Liebe.

212

Crux radicem mundani amoris ni nobis extinguit & semen divini amoris cordibus nostris inserit.

213

Nemini Deus suam gratiam denegat, nisi qui seipsum indigum ea existimat.

214

Si ostium divina gratia aperire desideras, per preces pulsa & aperietur.

215

In me nihil est, nisi unde damner, in te christe nihil e, nisi unde salver.

Das Creutz wandelt die Bitterkeit
der weltlichen Liebe in rechtem Leyden
auß, und stramal den Samen der
göttlichen Liebe in dieselbe.

Bott verhengest seine gnad
keinem, es seye denn das sich
meine derselben nicht verdrieß zuthun.

Wenn du begehrest die
Thür der göttlichen gnaden zu ent-
pfahen, so klopffe an durch
gebett, so wirdt dir aufgethon werden.

Ey mir ist nichts als das
ich verdemüthet werde, in die Schrifft
ist nichts als das ich fruchtig
werde.

216

Principium vitæ dolor est, dolor exitus ingens,
Et medium labor est, vivere quis cupiat.

217

Nulla dies abeat quin linea ducta supersit.

218

In hoc signo ✝ vince.

219

Temporibus nostris, quicunq; placere laborat,
Det, capiat quærat, plurima pauca, nihil.

220

Nisi à te ipso deficeris, ad deum, qui supra te est, non appropinquabis. Seneca.

Allezeit gütig thun und
mässig von sich halten ist an im,
Zeigen eines sanftmütigen gemüths.

Klug ist der schweigt eines
Fehls oder grund findet, also eines
andern menschen, der nicht abgesagt böses
in sich hat.

Wer ist, ob er hoffe ding ist,
der gewiss weiss, dass er noch
bis anher den verstand haben
werde.

Gesellschaft, frag, rund
heimlichen vertragen, also die Lie-
ben, aber ein gottseliges ge-
müth bleibet ewig.

Der kalt warmen ist bös,
aber denselben fürchten ist be-
ser.

228

Qui moritur antequam mori-
tur, non moritur.

229

Auro quid melius? Jaspis: quid
Jaspide? virtus:
Quid virtute? Deus: quid
Deitate? nihil.

230

Bone Jesu ceteris omnibus
missionem do, tibi mansionem.

231

Qui habuit tui curam an-
tequam esses, cur non habe-
bit curam, cum iam es,
quod voluit ut esses. Augusti:

232

Sapit qui despicit morta-
lia, desipit qui despicit immor-
talia.

Welcher stirbet, der wer
stirbet, der stirbet nicht.

Was ist bessers als gold?
Antwort: was ist bessers als ein
Fasan? Die tugend: was ist bessers
als die tugend? Gott: was ist
bessers als Gott? Nichts.

O du gnädiger Herr Jesu ich
gebe allen übrigen verlorn,
allein du verlorner.

Welcher sein sich gesorget hatt
wie du herauß, wann du wollt sie
denn nicht für dich sorgen die du
schon bist, dieweil sie gehalten hatt
vor dich sorgen.

Der ist weiß welcher stirbt,
recht klug verworfen, aber der ist
unweiß welcher des unsterblichen vergißt.

233

Totum quod est homo, miseria est.

234

Effice mortem cogitatione tibi familiarem, ut, si ita fors tulerit, possis illam obviam ire.

235

Humanum est peccare, christianum à peccatis desistere.

236

Manca est omnium mortalium industria, & omnis conatus, nisi favor aspiret divinus.

237

Vices fortunæ variæ, & nunc læta contingunt, nunc tristitiâ.

Selbst wenn nun nun ist,
ist elend.

Bilde dir ein Lob in deinem
gedenken wol an, damit, wenn
es einmahl dazu kommen sollte,
du ihm kömmst entgegen gehen.

Vindigen ist menschlich, von
sünden abstehen ist Christlich.

Selber Lebhaften menschen
fleiß, kein kund genommen ist und
sonst und vergebens wo der B.
Heiß nicht darbey ist.

Die Verwandlungen des glücks
sind ungleich, stündlich begeben sich
brüche, bald kommen sie.

238

probitas perdũrat ni orũm.

239

Commoditas omnis ſuã ferd
ñcommoda ſecũm.

240

Leve ſit quod bene ferẽr ong

241

Nobile lingua bonũm, ſi fari
ñ tempore nouit

242

Chriſtus nos lauat quos ma
culauit Adam.

243

Nihil eſt infelicius eo cui
nihil euenit aduerſi.

244

Summa ratiõis eſt, ratio
nem in rebus fidei non audire.

Freund: und gottseligkeit
bleibet noch.

Ein jede begierlichkeit hat
auch seine unbegierlichkeit oder
ungelegenheit.

Der Tod welcher nicht abtrocken
macht, macht einen lachen.

Die Zeit ist ein edles Ding,
wenn sie die Zeit weiß zu finden.

Christus machet uns reinigt
uns, welche seinem Befehlich folgt.

Nichts ist unglückseliger
als der, dem nichts böses oder
widerwärtiges geschieht.

Dieses ist schon unerstandt,
die Unvernunft in gebrüderen sehen
nicht können.

245

Ira mortalium debet esse mortalis.

246

Non reddere bona pro bonis malum est.

247

Reddere mala pro malis perversum est.

248

Reddere mala pro bonis pessimum est.

249

Reddere bona pro bonis bonum & equum est.

250

Reddere bona pro malis omnium optimum et pissimum

Der Zorn der Fraubligen soll
Fraubligh sein.

Nicht gutes für gutes geben ist
boss.

Bosses für bosses geben ist neu,
Kayserl.

Bosses für gutes geben ist
Dorf ungerecht.

Gutes für gutes geben ist
recht und billig.

Gutes für bosses geben ist
Vnder allen dass beste vnnd
Christenmenschl.

251

Magna virtus est, si non ladas a quo lapsus es: magnae fortitudo, si etiam lapsus remittis: magnae gloria, si cui nocere potuisti, parcas.

252

Dilige Justitiam	Lyrunam fuge	vitium sperne	cole Deum	destrue Sathanam	Sanctos reverere.

253

Mala ad mortem apparao mori nolle.

254

Infelix homo, qui sibi alia ora, Deum autem nesciit.

255

Stulica vita non est vita, aut si est vita, non est ita, ut pia vita.

256

Omnis nostra cura debet in hoc versari, semper si possimus, ut boni aliquid efficiamus: sin minus, ut certe nihil mali. Cicero.

Bist mir grosse Tugend, warm du dem
einigen nicht Gnade walten dich begnädigst:
bist mir grosse Stärcke, warum du mich
endlich aufgibst: bist mir grosse ruhe,
warum du dahin, wenn du sollst kommen,
verzeuchst.

Liebe die gemeinschaft, flieh die gelbheit, ver-
achte das Leben, ehre Gott, flieh den Teufel, schaue
offen die Tugenden.

Nicht streben wollen ist mir böse
Anmuthung zum Tod.

Der einige welcher allen andern
weist, ohne Gott nicht, der ist ein un-
glückseliges mensch.

Todt leben ist kein leben, ohne
wenn es zu Leben ist, so ist es doch
kein gottseliges leben.

Will jemand sagt soll darinnen sein,
das wir alle Zeit haben wir können
Gewalt gnädig, wo nicht, dennoch nicht
böses thun.

257

Semper ita vivamus ut ratio, nem nobis reddendam arbitremur. Cic. ad Atticum, l. 13.

258

Quid prius quam velle sibi ob, temperari à minoribus, et nolle ob, temperare maioribus? Augustin.

259

Animo volenti nihil quicquam potest esse difficile.

260

percontatorem fugito nam gar, rulus idem est.

261

Nulla est tam facilis res q. difficilis fiat, si invitus facias.

BLB BADISCHE LANDESBIBLIOTHEK
gefördert durch Baden-Württemberg
MINISTERIUM FÜR WISSENSCHAFT, FORSCHUNG UND KUNST

Ein probates Mittel Forellen
in Laynen oder zu Wien
gefangenen Fischen
zu fangen.

Man nimbt einen Emmer
ungebrauchtes Wasser, thut
zu, [illegible] 3 bis 4 Finger
hoch faules Wasser, mischt es
[illegible], in das Wasser einen
kleinen Löffel voll Bayer Bier
zerstossen, [illegible] Saltz,
[illegible] in dem Wasser eine
[illegible] Viertel Stund [illegible]
[illegible] gesetzt, nimbt man [illegible]

Eine andere Art und
Weis Angell Forellen zu
fangen.

Wann man Von Eyer Angel
Eben den Hund eh in einen Baum
gespist, das zu Von den Mucken
Regen Mücken, das sie sich
purificiren, Wann solches
geschehen, Alsdann die
Widerumb in mehr Von Eyer
Angell baum, Alsdann zu
Abend Von Eyer Angell Hund Wann
sie eine Stund Lesen gehalten

wann die Lage in einem fließenden
Wasser und Zeug auf Kraft
Wann es Zäun Bäum Lagen
Wann diese Vorbey müssen
ob gestanden sind die Fall und
Wasser in den Fall gesetzt Wasser
abraiben und in dem Fall
viel Wenige Fuhren nach Haus,
da durch sich die Wohnung
nennen
dann Lag man die Fallen
und setzt sie ein in die Fuhren
so bis 12 Stück von dem Ort
wo der Otter gefangen und Zusingen

Wann Selbige gestellt, muss
man die Pferd mit agel Vor
ganz Schauben, Brust einen
Fisch und Brust die Pferd mit Stuk
Eck, fast solchen, Wan dann
auf Land kost an die fallen
selben auf nagesent Darauf
gelegt; probatum.

Sei Bader ob Fuss zu
hangen.

Wann pindt die fallen d
Wedenung glaus

und sein Solche ein Mann
dem Vorgang gnädigst, muß
auch mit Appel von sonsten
Inhalt Meldung. Es sind Ver-
gebindaman Fischer mit Namen
Klaus Bürgelau, welche von
Schmalkäden und sonsten allen
Leuten in Klausen von gnädigen
Herrn selbst Lehen gesandt,
Wer zu wissen [illegible] damit solche
Zu sammen zu Mir gelt kommen
Werden, Wissen gemeinschaftlich
Wann dann ansonsten seyn
Bruder und Schwestern

Ein gutes Recept von dem Essig zu machen

Wann man will Wein Essig machen
gefaßt mit Wein gefüllen, soll
Eimer Wein, soll haben gutten
Essig, 3 Pfund Salz, Rosinen
ein 2 Pfd, Zucker Candel 4 Pfd,
Dise alle klein gestossen unter
einander gemengt und pillulen
so groß als ein Taubeney Dotter
dermachet, und dann gesetzt an Wärm
gegen Mittag in den Saal Gartten
mit einem Cleyn Glaß oder Hafen

ein gelber und blauer Faden
dem gleich
jeden beliebigen Durchmesser
jeder beliebigen Kugel
der angenommenen Probekugel.

Der.

Wenn nämlich die Kugel
gleichförmig dicht ist
zu jedem ebenen einzigen Durchschnitt
desselben gehört
ein Kegel, dessen Grundfläche
der Durchschnitt ist, dessen Spitze
in jedem beliebigen Punkte
der Kugelfläche
und dessen Axe
jeder Durchmesser
der Kugel ist.

und zuer gerüsst, damit es
nicht überlaufe. Wann solches
genug gestossen, und man
ein Tuch legt es durch in ein
Schüssel, solang es dick
ist, schneidt man von der
Salben in Glaser aus angefeuchtes
Tuch und legt es dann gelind
über, lasst liegen bis von
sich selbsten abfall, wann nun
aber wieder neuen zu klumen
kommt, so ist das Glaser zu wenden,
damit die materie ablaufen
kann, probatum.

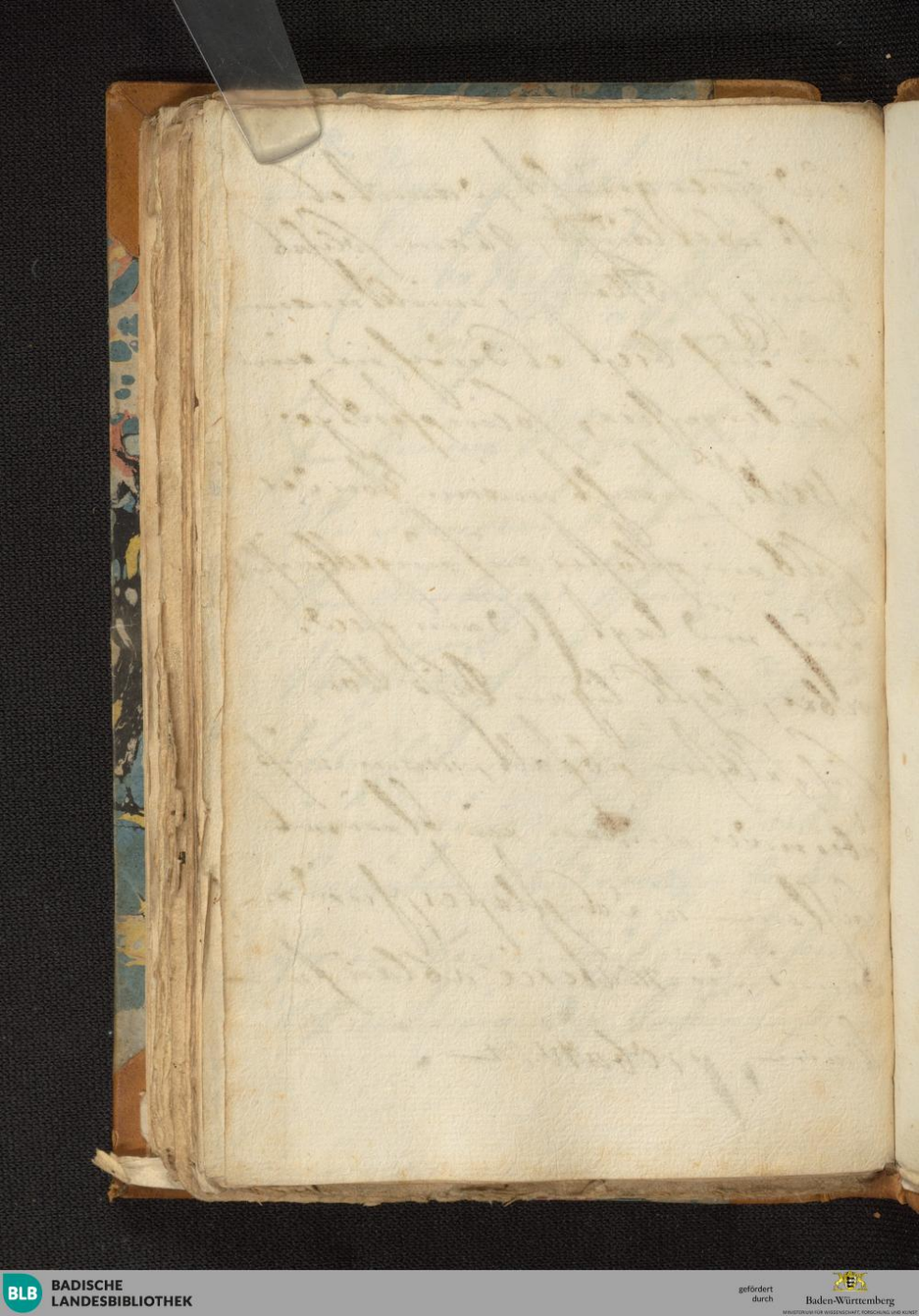

BLB BADISCHE LANDESBIBLIOTHEK
gefördert durch Baden-Württemberg
MINISTERIUM FÜR WISSENSCHAFT, FORSCHUNG UND KUNST

Kunst-Tabell
oder
Clavis Quartier
Tabellen Kunst
und Messey Lasten
Register

Kunst-Tabell

oder

Kleine Repartition Löblicher Künsten und Wissenschaften der Menschen.

Dem Durchleuchtigsten
Fürsten, und Herrn, Herrn
Friderich Maguüssen,
Marg Grafen zu Baaden
und Hochberg, Land Grafen
zu Sausenberg, Grafen zue
Sponheim und Eberstein,
Herrn zu Rötteln, Baaden,
weyler, Lahr, und Mahlberg &c.
Meinem Gnädigsten Fürsten
und Herrn —.

Zu Dero
Hochfürst.
Gnaden Durchleucht gnädigster

Ertzte, folgt die gesetzte
zum[m]t einer Tabell, von Löb
lichen Zünften und Hierten,
gehalten, darinnen solche in
ihre Classen eingetheilet,
und, womit eine jede umb,
gehet kürtzlich, wie es Fürstl.
Hofstatt: Durchl. bestellet
angeordnet worden; Da
bey ich zugleich, in unterthä
nigsten Respect, Ihr Dero hoch-
Fürstl: Durchl. Nahmen, Zu
glückhlichen Widerkehr grat
lire, wünsche, das Ihr
allwaltend Gott, Ewre
Hoch.

Hochfürstliche Durchleucht,
gnädigster Herr, viel Jahre
Jahre, in glücklichster Regie-
rung, und allen erwünschten
Prosperität erleben, fristen,
wollen, und verbleibe, nechst
göttlicher Empfehlung, unter
meiner unterthänigsten Re-
commendation, Durch-
laucht Dero

Ewrer Hochfürstlichen
Durchleucht,

unterthänigst gehorsamster
Michael Wolodkowicz
der Duncker, Procur. et N.P.

d. 1. Alle Künsten, und Wissenschaften, so under der Verbotten, die, vom Teuffel und seinen Werckzeugen herrühren, dem menschlichen Leben schädlich sind; oder erlaubte, die dem menschlichen Leben dienlich sind. Artes Prohibitæ. Licitæ.

Seynd übergangen worden.

d. 2. Diese erlaubte, hat Gerardus Joannes Vossius, ein berühmter Holländer, in den Büchern de Natura et Constitutione Artium, wie die bestehen Ha

1. anſ. Jam cum De quatuor artibus Popularibus, 2. De Philologia, 3. De universa Mathesios Natura, et Constitutione, 4. De Logica et Rhetorica Natura et Constitutione. 5. De Nat: et const: Poëtices. 6. De Nat. et Const. Historices. 7. De Philosophia et Philosophorum sectis: duæ relinquebantur, ego inſ, sat erit in Vier classes gethoilet.

1. Vulgares.

§ 3. Von der ersten Classe sind die artes Vulgares, von der andern Populares, von der dritten Liberales,

und von der vierdten Prin-
cipes, die gedachter Vossius
nach denen Graden und Ver-
von der Linien also benahm.

§. 4. In der Classe Artium Vulgarium begreift sich alle Handwerckh. Officia ij.

§. 5. Populares sind (1) Grammatistice, das ist, Schreib-Kunst, (2) Gymnastice, den allerley Exercitia des Leibs, als Tantzen, Fechten, Ballon, Springen etc. (3) Musice, die gemeine Ding-Kunst, die wir den Menschen, damit gott Ihnen versehen hat. Darzu (4) Graphice, Reiss. Populares. Grammatistice. Gymnastice. Musice. Graphice.

nen. Künst vnd Mysterien.

iij. Liberales. §. 6. Liberales artes, oder die freyen Künsten, fangen alle vnder der Philologia, Mathesi, vnd Logica.

In Philologia. §. 7. Philologia, Wort. Künst, begreifft in sich Grammaticam, Rhetoricam, Metricam vnd Historiam.

Grammatica. §. 8. Grammatica ist die Red Künst, die vns lehrt recht reden, vnd recht, schreiben lesen. Hierher werden gezogen auch die Cryptographia, Cryptographie, eine Künst heimliche besondere Zeichen in gebrauchter Sprach anzumercken zu schreiben:

Steganographia

Vier ausz Steganographia, eine Kunst mit sonderbahren Zeichen in einer Sprach mit jemand zu correspondiren.

Rhetorica

§. 9. Rhetorick ist die Wolredenheit, oder Wolredenheits Kunst, die uns lehrt, wie die Red mit allerley Figuren auszzubleümen, und auszzuschmücken.

Metrica.

§. 10. Metrick, die man aber nicht recht, auszz Prosodia heißt, ist eine Versmeisterey, von allerley arten der Poetischen Versen, Länge und Kürtze der Syllaben, etc.

Historia vera.

§. 11. Historia, die Historie,

oder Geschichten, ist entweder vera, oder Fabulosa, oder ficta, diese, auf jenen Fragen zu merken.

§. 12. Historia vera ist

Historia Naturalis.

(1) Historia Naturalis, od Historia Naturæ, Historien von Creaturen oder Naturgeschichten, auch Historia Physica.

Geographia.

(2) Historia Locorum, oder Geographie, und Beschreibung.

Chronologia.

(3) Historia Temporum, Chronologia, Zeitrechnung.

Genealogia. Heraldica.

(4) Historia Heraldica, Heraldick, Wappenkunst.

Historia Pragmatica.

(5) Historia Pragmatica, Thaten-Historien, von gewissen Personen.

§. 13. Welche Historie
nun die Literas angehet,
und wie solche mit ihren Jahr-
gangen, von denen ältesten
bis auf gegenwärtige Zeit,
solten, heißet Historia Literaria, Historia literaria.
oder Scholastica. Welche sie
vor eben Personen Fürsten, oder
auch von den ältesten, bis-
dahin, unsere Zeiten erhebet,
die heißet Historia Sacra, Historia sacra.
oder Ecclesiastica. Welche
eben von den Baaren, und
allerley Revolutionen im
dem Civilen Regiment, und
Republicken handelt, diese Historia Civilis.
heißet Historia Civilis.

§. 14. Historia ficta, fa- Historia fabulosa.

bulosa, wie grentz und
gar ordinari Historie, wie
da sind zum Exempel, die
fabulæ Æsopicæ, etc:

Historia mixta. §. 15. Ferners ist Histo-
ria mixta, oder vermischte
Historie, wie da sind die
Epischen Gedichte, Æneis
Virgilii etc. welche vorhin
erwehnet auf die ordinari
Propositiones sollen.

In Mathesi Pura. §. 16. Belangend die Mathe-
sin, so wird solche getheilet
in puram, oder reinen
und Gröbern oder vermischten
reiner oder Materie
betrachtet, und in mixtam
vermischter Materie

gemeiniglich.

§. 17. Pura Mathesis Mathesis universalis.
heißen die Alten in Univer-
salem, oder allgemeine,
oder Arithmetic und die
Geometric gemeine Zahlen
und Maße erzogt, und wird
auch Analysis Speciosa,
auch Algebra, Speciosa ge-
nennt, weilen die Zahlen
Zeichen und Größen, auch
die Species, nemlich die
Buchstaben ihre Abcee in
ihren Lehr- und Operation
brauchet: und so dann in die
Particularem.

§. 18. Diese Particularis Arithmetica.
begreifft in sich Arithmeti-

cam, derenung. Kunst, so mit den Zahlen umbgehet, und

Geometria. Geometriam, Feldmesserey, die Grössen betrachtet.

In Mathesi Mixta. §. 19. Mixta aber mit einiger Materie begleitet Mathematisch begreift in sich (1) Logisticam. (2) Geodæsiam. (3) Cosmographiam. (4) Opticam. (5) Musicam. (6) Mechanicam.

Logistica. §. 20. Logistica, Logistisch, berechnet Zugehörungen mit an gewisse Materien gebundenen Zahlen.

Geodæsia. §. 21. Geodæsia, Geodæsie, Practische Feldmes-

...rey, oder Practische Mess-
...Kunst, messt vnd helt Längen,
...Breitten vnd tieffen der Cör-
...perlichen dingen, Bürden, &c.
...der, Spälden &c.

§. 22 Cosmographia, Ist eine Cosmographia.
...beschreibung der gantzen
Astronomie, Stern Kunst, Astronomia.
...sambt der Astrologie oder Astrologia.
...Warsagerey aus den Sternen.
...Wie auch Calendariographia, Calendariographia.
...Calender Kunst, Kunst Calen-
...der zu machen; darzu ge-
...höret auch Computus Eccle- Computus Ecclesiasticus.
...siasticus, oder Kirchen Zeit.
...Und dann Geographia, die Geographia.
...sol orths Geographie, die da
...von der gröste der Erd Kugel

2 und deren Abmessung fürgenommen: massen die obige Geographie die Länder nach ihrer Grösse, Ländern und Civil- abtheilungen beschreibet, und alsdann die Historie vorgestellet wird.

Optica. §. 23. Optica, die Optick oder Strahlen Kunst, betrachtet die Strahlen der Sonnen entweder die gerade, und wird die ungemeine Optick genennet; oder die Zurückgeworffene, wie ab geschiehet von den Spiegeln, dieses die Catoptrica. Catoptrica; oder die gebrochene, wie sie sich denn kommen

und brechen, warum sie durch ein glas Wasser gesehen, grösser müssen, als dann sonsten Dioptrich genennet wird.

Dioptrica.

§. 24. Musica, Musick-Kunst, begreift die mathematische Demonstrationes Musicas und proportion der Stimm- und Intervallorum musicorum; obwohl sie von der Geometrischen Proportione in der That und warheit nicht differirt, bis auf mein Bulyowsky Nachsinnen, und Erfahrung, wo alles Mathematicis

Musica.

und Musicis bisher dato thun,
Proben gehabt, und niemand
reden lassen, dass wohlen mir
Wohlerner Gnade ist auf
alles Gott danken.

Mecha-rica. §. 25. Übrig ist die Me-
chanica, die Mechanick,
eine Kunst die mich lostet
machen, zu machen von
sonderbarer maasse und
Kraft. Und gehört hieher

Manga-naria. (1) Manganaria, eine
Kunst die grösste Last,
mit geringster maasse,
durch gewisse machinen,
in die höhe zu treiben. (2)

Mechano-poëtica. Mechanopoëtica, Mecha-

nopoëtick, Instrumentschool, ein
Instrument Kunstgreiffende ma-
chinen Kunststrauß Kunst-
pfeifen. (3) Organopoëtice, Organo-
Kriegsmachinen Kunst, Kunst poëtica.
und Instrumentschool, Kriegs-
machinen zu machen. (4) Au- Automa-
tomatopoëtice, Thaumato- topoëtica.
poëtice, Thaumaturgice,
Technice, Wunderkunst, Kunst-
stücklein sind selbstspielende,
wunder Meister-Orgel, Trom-
peten, Paucken, Pfeiffen,
präsentirende Engelein, und
dergleichen etc. (5.) Sphaero- Sphaero-
poëtice, Instrumentschool, poëtica.
Instrumenta zu machen, die

umb Dinnen bey der Observa-
tion der Brevirung das Jahr
mach. Und gehört hieher auch
* Gnomo-nica. die Gnomonica, oder Scio-
therica, Sonnenuhr-Kunst.
Archi-tectura Civil. (6) Architectura Civilis,
oder die Bau-Kunst. (7) Ar-
Archi-tect. Milit. chitectura Militaris, die
Fortification. Und (8)
Nauti-ca. ctus Nautica, Schiff-Bau-
Kunst etc. wie auch (9) Sta-
Statica. tice, die Statick, Wag-Kunst.

§. 26. Folget von denen
Liberalibus Artibus, nach
Post Mathesin Logica & Dialecti-ca. der Philologie, und Ma-
thesi, die Logica, oder Ver-
nunfft-Kunst, die unser

Kommt Regiret, wer einer
aus den andern Fürgehen,
und die Warheit Fürsorgen.

§. 27. Und bisseero von
den artibus Vulgaribus, Po-
pularibus und liberalibus:
Jetzen Artes Principes, als
die höchsten, welche sind Phi-
losophia, die Weltweisheit,
und Theologia, Wissenschaft
von Gott, seinen Wercken,
und Willen.

IV. Artes principes.

Philosophia.

§. 28. Philosophia ist
entweder Naturalis, als da
ist die Metaphysick, so über
die Corperliche Weisheit stei-
get; und die Physick, welche

Naturalis.

Metaphysica.

Physica.

Die Natürliche Corpora,
das Feuer, die Luft, das
Wasser, Himmel, und die
Erde, und was darinnen
ist, Menschen, Thier, Kräu-
ter, Bäume, Erze etc: be-
trachtet, von welchen dann
Medicina. auch die MEDICINA her-
stammet: od Philosophia
Philosophia Moralis. moralis, die unsere Thät,
und Actiones angehet, und
theilet sich in drey Theile:
Ethicam, Politicam et Oe-
Ethica. conomicam. Ethica, die
Ethick, lehret einen Men-
schen, wie er sich gegen Gott,
Politica. Politica, Politick, wie ein

Regent regieren, andern Ehr-
geiz und Unterthanen zu sor-
gen; Sodann die Oecono- Oecono-
mica, oder Oeconomisch, wie mica.
man Haushalten solle:
Und fangt an diese moral-
Philosophie die JURISPRU- Juris
DENTIA. prudentia

§ 29. Beschäftigen die Comites
Philosophie, und andern Philoso-
wissenschaften, sind Eloquen- phiae
tia, sowohl der Oratorum als Eloquen-
Poëtarum: und Critica, die tia.
sie und die wahre Meinung Critica.
der Scriptorum entdeckt,
was in ihren etwan mangel-
haft, und was etwann

eingerücket worden,
anbei Amt anbefohlen.

Theologia. §30. Theologia, Weis-
heit von Gott, begreifet
jene Wissenschaften, wel-
che, worinn sie von Gott
handelt, auf die oberste
Stelle unter den Wissen-
schaften bekommen. Und
ist sie entweder Natura-
lis, welche die Natur di-
ctirt, und zeiget uns auf
Betrachtung dieser
Wunderbahren und gros-
sen Weltgebäudes, dass ein
allmächtiger Gott sey,

Naturalis.

Revelata.

Dan ob, sambt allem was
Gnaden ist, und also auf
Und menschen, verfahren
und verschafft; Und Theo-
logia revelata, die offen-
barte Theologie, welche nit
nur sonder, sondern auf vor
weit mehrere, und deut-
lichere und deutlichere Vor-
stellung. Für welche Gnade,
für alle andere Gutthaten,
sey dem lieben Gott lob,
Ehr und Preis zu Ewigkeit.
Und sowie hier Nutzbar Separ-
ation der Kinder und Weis-
heit Haben.

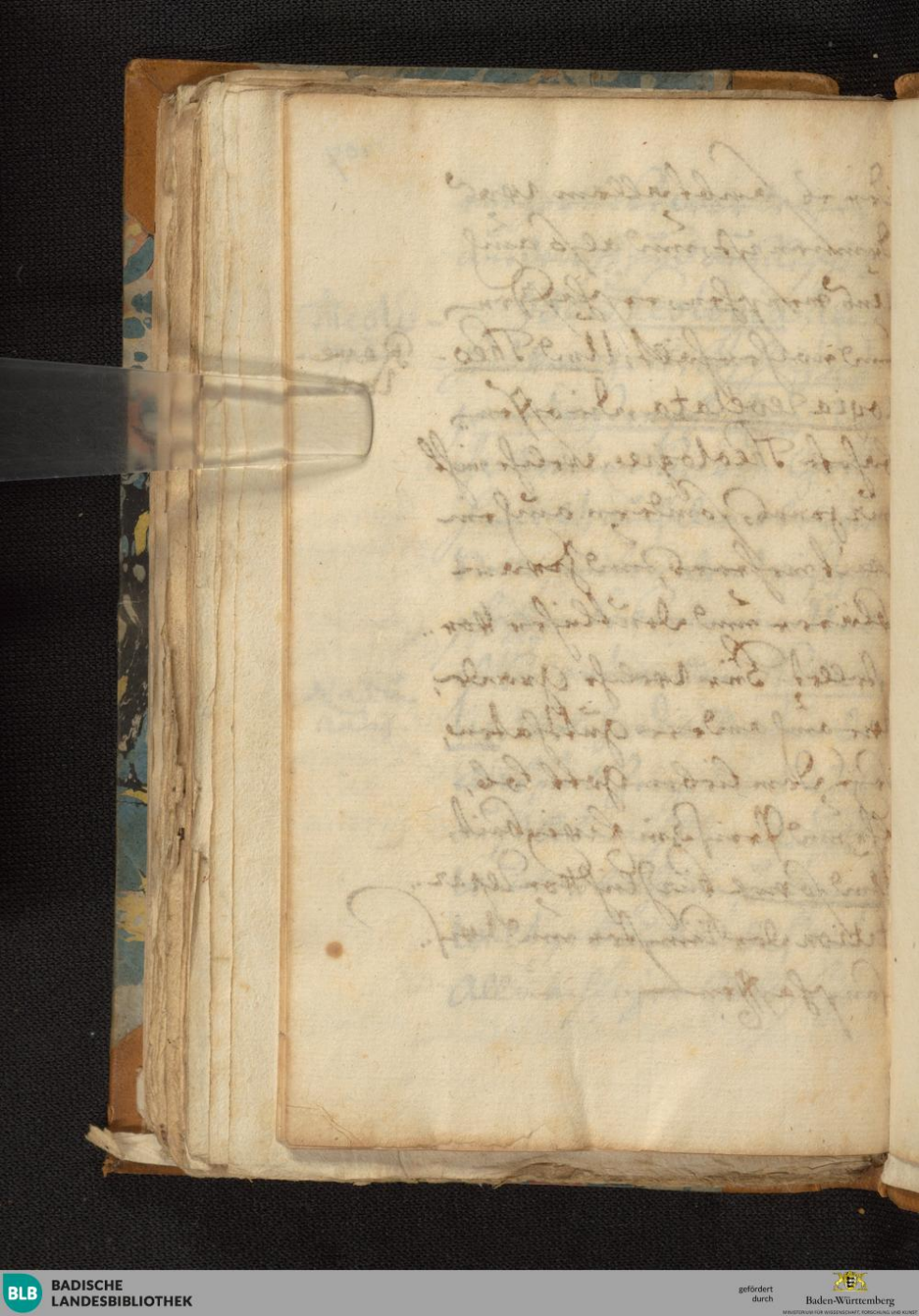

BLB BADISCHE LANDESBIBLIOTHEK
gefördert durch Baden-Württemberg
MINISTERIUM FÜR WISSENSCHAFT, FORSCHUNG UND KUNST

BLB BADISCHE LANDESBIBLIOTHEK
gefördert durch Baden-Württemberg

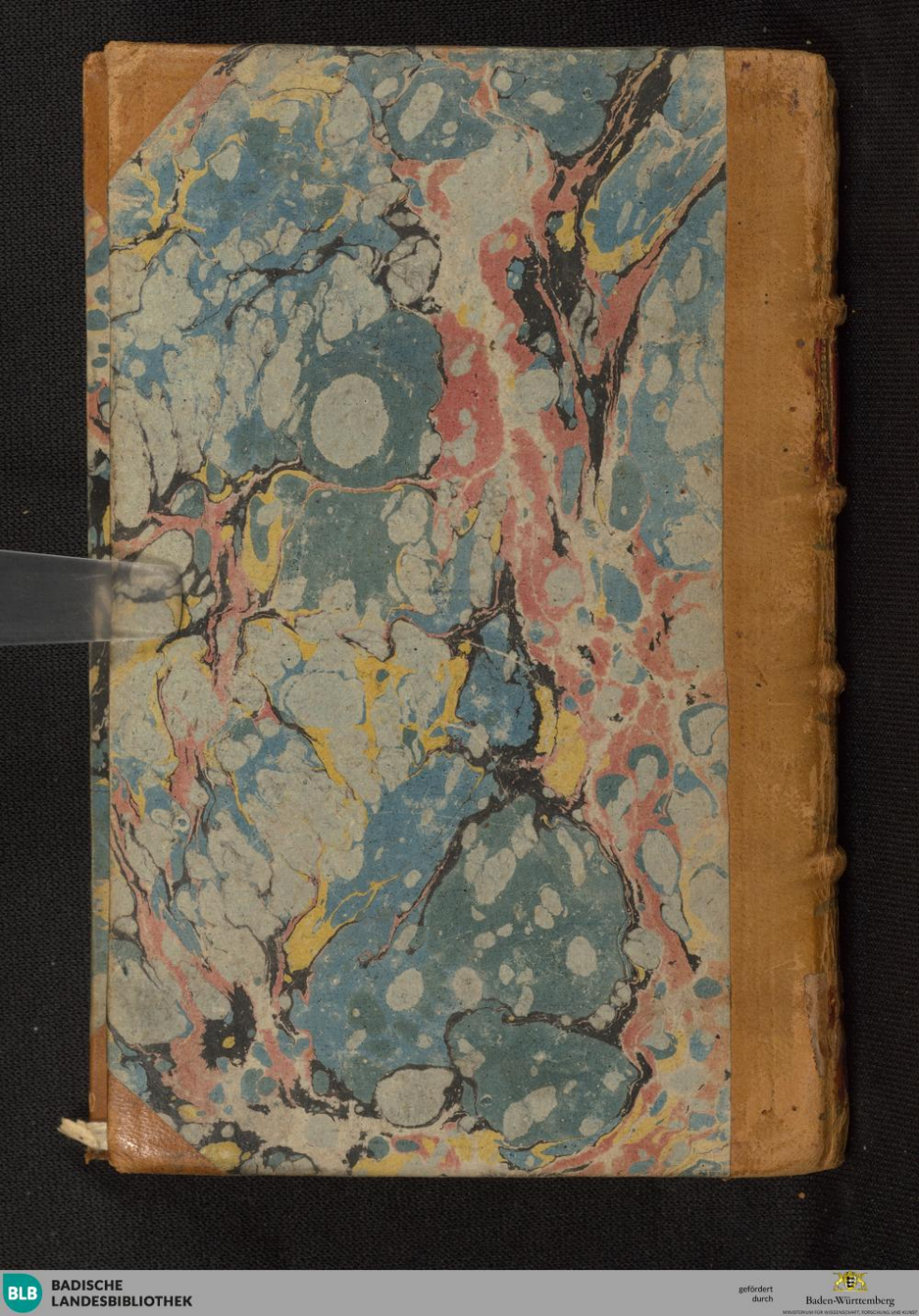

BLB BADISCHE LANDESBIBLIOTHEK
gefördert durch Baden-Württemberg
MINISTERIUM FÜR WISSENSCHAFT, FORSCHUNG UND KUNST

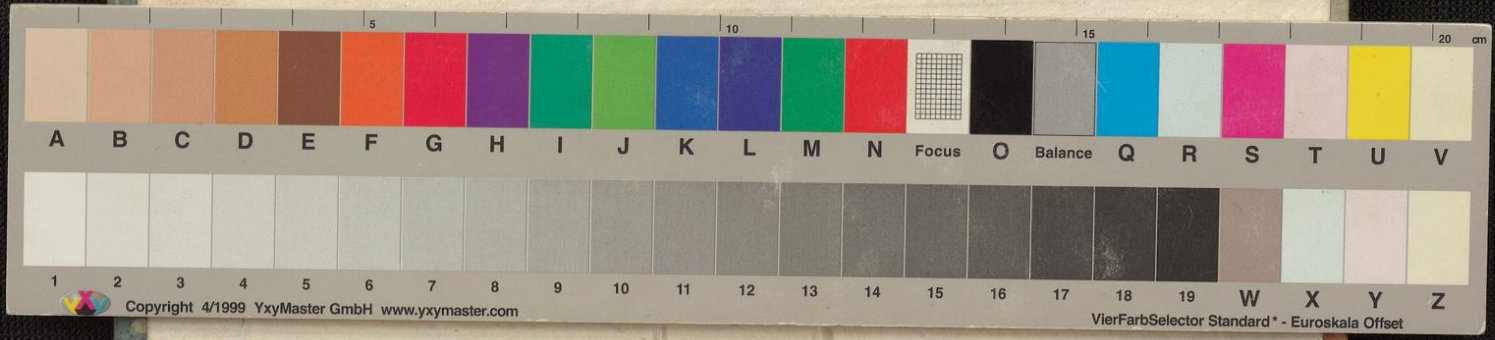

gefördert durch Baden-Württemberg
BLB BADISCHE LANDESBIBLIOTHEK