

# **Badische Landesbibliothek Karlsruhe**

**Digitale Sammlung der Badischen Landesbibliothek Karlsruhe**

## **Germania**

**Reichsbahnzentrale für den Deutschen Reiseverkehr**

**[Berlin], [1925?]**

L'Unterland

[urn:nbn:de:bsz:31-254692](https://nbn-resolving.org/urn:nbn:de:bsz:31-254692)

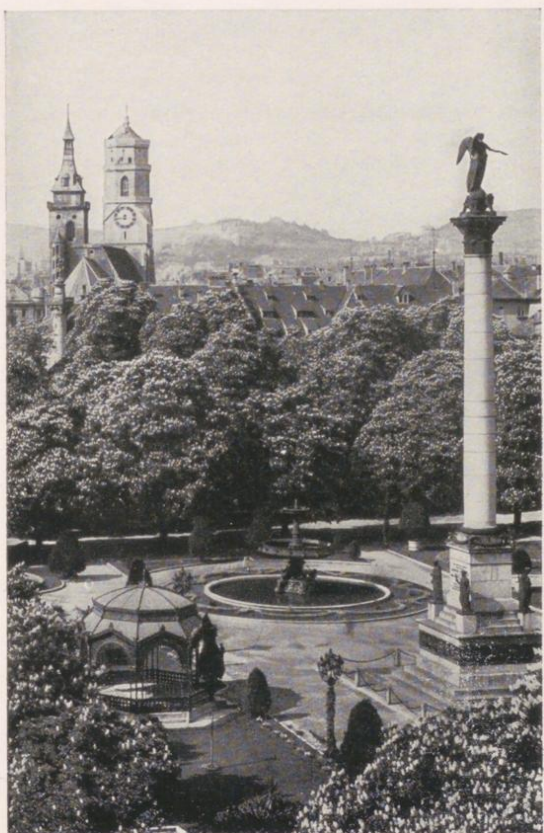

Stoccarda

### L'UNTERLAND

comprende il territorio a Nord dell'Alb sveva e ad Est della Selva Nera. Estesa l'agricoltura nelle cosiddette «Gäu-Ebenen» (pianure delle località i cui nomi terminano in Gäu): Herrenberger Gäu, Strohgäu, Zaber-gäu, Kräichgäu, ad Ovest del Neckar e nelle grandi pianure a settentrione; grandi foreste montane sono romanticamente solcate da valli e burroni, come lo Schurwald, il Welzheimer, il Mainhardter Wald, le montagne di Löwenstein, Waldenburg, Limpurg ed Ellwanger ad occidente del Neckar medio; fiumi ameni come il Kocher, il Jagst, il Tauber e, soprattutto, il tanto decantato Neckar, i quali con graziosi serpeggiamenti scorrono rapidi fra colli vitiferi esposti al sole, antichi castelli di cavalieri e pittoresche cittadine; celebri monasteri per i loro tesori d'arte, come Maulbronn, Bebenhausen, Comburg, Ellwangen e Lorch: tutto ciò — nel suo complesso — crea un paesaggio



**Schloss Rosenstein, presso Stoccarda**

quanto mai vario e leggiadro. Nel centro dell'Unterland è situato anche il territorio industriale propriamente detto, una delle regioni più popolate ed animate della Germania e soprattutto la capitale del Württemberg.

**Stuttgart (Stoccarda).** 220—485 di alt., 400.000 abitanti, luogo di ritrovo e centro della vita politica, economica e culturale di tutto il Württemberg, situata sul Neckar in amenissima posizione, circondata da splendide foreste e da montagne. La città viene menzionata per la prima volta in documenti del 1229. Originariamente essa comprendeva la vecchia città, cinta da mure (rimosse nel 1660), ed i sobborghi. La parte più antica della città è pittorescamente stretta e sinuosa; quella più nuova possiede delle strade ampie, che in parte salgono sui fianchi dei monti in forma di terrazze, fiancheggiate da edifici moderni. La sua industria è assai considerevole.

**Comunicazioni:** Importante nodo ferroviario con linee per tutte le direzioni; funicolare al Waldfriedhof (Camposanto nella foresta). Servizio d'autobus. Aeroporto.

**Informazioni:** Verkehrsverband Württemberg-Hohenzollern. Stazione Centrale.

**Alloggio:** Hotel Dierlamm, Marquardt, Parkhotel Silber, Reichsbahnhotel, Royal-Hotel, Schlossgarten-Hotel, Zeppelinhotel e molti altri. Asilo per giovani.

**Teatri e divertimenti:** Württembergische Landestheater: grande e piccolo teatro (opera e commedia); Stuttgarter Schauspielhaus (operette); Friedrichsbau-Theater (varietà); Neidhart's Künstlerbrettel ecc.

**Sport:** Campo per golf presso Schloss Solitude, corse di cavalli a Weil. Campi per ogni specie di sport.





Esslingen, galleria di difesa

**Musei e Collezioni:** Collezione archeologica di Stato nella Landesbibliothek (Biblioteca regionale: 705,800 volumi, 5,800 manoscritti, 8,300 bibbie in più di 100 lingue, 4,600 incunaboli); Deutsches Auslandsinstitut nella Casa del Germanesimo (Haus des Deutschtums); Museo dell'Aeronautica nel Wilhelmopalast (Zeppelinsammlung); Landesgewerbemuseum (celebri collezioni d'arte industriale, riparto: Aberrazioni del gusto ecc.); Lindenmuseum für Länder- und Völkerkunde (Museo di geografia ed etnografia); Museum der bildenden Künste (Museo di Belle Arti); Staatsarchiv (Archivio di Stato); Württembergische Naturaliensammlung (Museo di storia naturale); Gabinetto archeologico nell'Alten Schloss; Schloss- und Heeresmuseum im Neuen Schloss; Galleria di quadri nell'ex-Kronprinzenpalais; Galleria Municipale di quadri in Berg; Biblioteca della guerra mondiale nello Schloss Rosenstein; Staatliches Ausstellungsgebäude (edificio statale per esposizioni).

**Istruzione:** Istituto Tecnico superiore; Accademia, fino nel 1794 sede della Karlschule, frequentata da Schiller, ove scrisse di nascosto «I briganti» (ved. anche alla pagina seguente); Accademia di musica, Scuola d'arte industriale.

**Cose notevoli:** Nuova Stazione Centrale (1914/27); edificio della Königin-Olga (costruito nel 1893-95); Königsbau (1857-60), eseguito in stile antico; Neues Schloss (1746-1807), un castello di 356 stanze con affreschi di molto valore; Altes Schloss, am Schillerplatz (1553-1578), con bel cortile a porticato (Pala orientale dell'antico Castello venne distrutta da un incendio il 21. 12. 1931); Stiftskirche, una chiesa votiva di stile gotico del XII. Secolo (coro del 1330), bellissimi dipinti su vetro; Hospitalkirche, (costruzione di stile gotico del 1471-1493);



Tübingen s/Neckar

**Leonhardskirche** del XV. Secolo; **Synagoge**, Hospitalstrasse, di stile moresco; **Rathaus** (Municipio) in gotico tardivo; **Schloss Rosenstein** (stile greco), costruito nel 1824—1829 da Salucci, i castelli «Villa Berg» e **Wilhelma** (stile moresco) con celebri giardini.

**Escursioni:** Colla linea tranviaria No. 1 allo Stadtpark «Villa Berg» (Collezione municipale di quadri) e più oltre al König-Karl-Brücke (ponte), ai castelli Rosenstein e Wilhelma sul Neckar, che si possono raggiungere anche a piedi in  $\frac{3}{4}$  d'ora attraverso i giardini del Castello (Schlossgartenanlagen). Schloss **Solitude**, (m. 500), divenuto celebre per il fatto che dal 1775 fino al 1775 il grande poeta Friedrich Schiller fu alunno nella Karlsschule, che a quell'epoca si trovava nel Kavalierbau adiacente al Castello; la scuola venne in seguito trasferita a Stoccarda. Schloss **Hohenheim**, con Scuola superiore d'agricoltura, **Waiblingen**, 270 m.; dal nome di questa località la stirpe degli Hohenstaufen ricevette il soprannome di Waiblinger (Ghibellini). Nelle vicinanze sono situate le antiche e notevoli cittadine **Böblingen** (aeroporto di Stoccarda) e **Sindelfingen** (antica rocca), fra le quali, nel 1525, nella «guerra dei contadini» furono sconfitti i contadini insorti.

Sul Neckar è situata

**Cannstadt** (incorporata nel 1905), con 44.000 abitanti (Alberghi: Bahnhof, Concordiahotel, Goldener Hahn; servizio d'autocorriere con Aldingen), nota per le sue sorgenti salino-ferruginose nel Kursaal, il Leuzesche Mineralbad sulla Neckarinsel ed il Mineralbad Berg. Nel camposanto, la tomba del poeta Freilgrath († 1876). Splendida vista dal **Württemberg** (m. 411), una collina con cappella sepolcrale (stile greco) dei principi del Württemberg.





Horb s/Neckar

### Il Neckarland centrale e superiore.

Risalendo il Neckar da Stoccarda si giunge a

**Esslingen**, antica città del Reich (m. 151 di alt.) con 40.500 abitanti. Menzionata già in documenti del 777, all'epoca degli Hohenstaufen essa rappresentò una parte molto importante. Città industriale di ottima fama (la più antica cantina di vini sciampagna tedeschi). Bagno libero a nuoto, bagni d'aria e di sole. Tutti i generi di sport. Pescagione, pesca alla lenza delle trote.

**Comunicazioni:** Ferrovia Stoccarda—Ulm—Friedrichshaven e Monaco. Linea tranviaria con Stoccarda.

**Alloggio:** Hotel Post, Württembergischer Hof. Asilo per giovani.

**Cose notevoli:** Liebfrauenkirche, una bella chiesa di stile gotico del XIV. Secolo, con campanile traforato dell'altezza di 75 m.: bei dipinti su vetro; municipio del 1450 con orologio d'arte; St. Dionys- oder Stadtkirche, una chiesa del XIII. Secolo; Paulskirche (1253—1268, la più antica chiesa dell'Ordine dei Mendicanti della Germania). Antiche viuzze e torri.

**Informazioni:** Verkehrsverein.

**Tübingen** (m. 352 di alt.), 21.500 abitanti, magnificamente situata fra le valli del Neckar e dell'Ammer sui pendii dello Schlossberg e dell'Osterberg. Antica e celebre Università in cui dal 1512 al 1517 insegnò Melancton. Campo per sports. Pesca.

**Comunicazioni:** Ferrovia Stoccarda—Horb e Tübingen—Sigmaringen. Servizio d'autocorriere postali.

**Alloggio:** Hotel Goldener Ochse, Lamm e molti altri. Asilo per giovani.

**Informazioni:** Verkehrsverein.

**Cose notevoli:** Università fondata nel 1447 da Eberhard im Bart, con grande biblioteca, istituti di scienze



Schloss Ludwigsburg

naturali e di medicina ed orto botanico; Stiftskirche, una chiesa di stile gotico del XV./XVI. Secolo, con bellissime pitture su vetri e trittico d'altare; Rathaus (municipio) del 1435; casa in cui nacque e morì il poeta Ludwig Uhland (1786—1862).

**Escursioni:** Con l'autocorriera postale a **Bebenhausen**, già monastero dei Cistercensi, fondato nel 1185; bella gita in altura all'antichissima Wurmlinger Kapelle (10 km.); **Rottenburg a. N.**, (m. 340), in splendida posizione sul Neckar; antica città romana (Hotel Bahnhof ecc.), sede vescovile, raccolta di antichità romane, belle fontane gotiche, Diözesan-Museum.

**Horb**, m. 391 di alt., antica città montana sul Neckar, con bellissimi dintorni, da cui si gode una vista incantevole. Teatro all'aperto nella foresta.

**Sulz a. Neckar** (m. 443 di alt.), nota stazione climatica e balneare (Kurhaus Albeck). Al di sopra di **Oberndorf** (villeggiatura estiva), la valle del Neckar è particolarmente svariata; degni d'esser visitati sono i ruderi delle rocche di Weseneck, Zimmern, Hohenstein e la Neckarburg.

**Rottweil** (m. 600 di alt.), 10,500 abitanti, graziosamente situata sul Neckar su un'altura assai scoscesa. Stazione climatica e balneare (tennis, pesca alla lenza delle trote); antica città con rinomatissime chiese e tesori d'arte.

**Comunicazioni:** Ferrovia Stoccarda—Zurigo. Servizio d'autocorriere postali.

**Alloggio:** Hotel Lamm ed altri. Asilo per giovani.

**Cose notevoli:** Kirche zum heiligen Kreuz, una chiesa del XIII. Secolo; Kapellenkirche con bel campanile gotico; Lorenzkapelle con una collezione di antiche





Marbach, Casa natale di Schiller

sculture tedesche in legno; gabinetto di antichità con vasi romani.

**Informazioni:** Fremdenverkehrsverein.

**Schwenningen a. N.** (m. 700 di alt.), 20.000 abitanti, sull'altipiano della Baar. Considerevole industria degli orologi, sorgenti del Neckar. Hotels Adler, Rössle, Vetter. Servizio d'autocorriere con Donaueschingen. Campi per sport. Pescagione, pesca alla lenza delle trote.

### Il Neckarland inferiore

Scendendo il Neckar da Stoccarda si giunge a

**Ludwigsburg** (m. 295 di alt.), 30.000 abitanti, fondata nel 1717 dal Duca Eberhard Ludwig, servì fino al 1775 come residenza; ora città industriale (porcellane di Ludwigsburg). Città natale dei poeti Eduard Mörike (\*1804) e Justinus Kerner (\*1786), dell'estetico Fr. Th. Vischer (\*1807) e del teologo David Friedrich Strauss (\*1808).

**Alloggio:** Bahn-Hotel, Christl. Hospiz, Alte Sonne, Stuttgarter Hof ed altri. Asilo per giovani.

**Cose notevoli:** Celebri castelli in stile barocco, costruiti nel 1704—1735, comprendenti 16 edifici collegati fra di loro, con 452 stanze e molti tesori d'arte, bellissime pitture ai soffitti. Nella cantina del castello esiste un'enorme botte della capacità di 900 ettolitri; magnifici giardini. Municipio del 1767; ev. Stadtkirche: Chiesa evangelica della città (di stile barocco) costruita nel 1726—1730; Garnisonskirche, pure un'imponente edificio in stile barocco. Casa d'abitazione di Schiller, ove egli dimorò nel 1793—94 (Schiller passò a Ludwigsburg una parte dei suoi anni giovanili); inoltre le case natali di Mörike, Kerner, Vischer e D. F. Strauss.

**Informazioni:** Verkehrsverein e Stadtverwaltung.