

Badische Landesbibliothek Karlsruhe

Digitale Sammlung der Badischen Landesbibliothek Karlsruhe

Hebels rheinländischer Hausfreund

1939

[urn:nbn:de:bsz:31-262356](https://nbn-resolving.org/urn:nbn:de:bsz:31-262356)

02A 73, 1939

02348



Hebels Rheinländischer Hausfreund 1939

Verlag M. Schönbuch, Lahr in Baden

02348



Kaufe preiswert von unserer Fabrik

bezw. vom größten Versandhaus der Branche

Unsere niedrigen Verkaufspreise sowie die gebotene gute Qualität unserer Instrumente führten uns in immer steigendem Maße Kunden zu.

Portofreie Lieferung bei Aufträgen ab RM. 10,-

Fachmännische Prüfung vor Versand

Umtausch bei Nichtgefallen, daher kein Risiko bei Kauf.

Ca. 1 1/2 Million Käufer!
30000

unaufgefordert eingegangene Dankschreiben

Garantie für Bau und Stimmung. Große Spezialabteilung für Blechinstrumentenbau.



Nº 3a
Anfängergeige, einfachstes Instrument RM. 4,25
Nº 6a Schüler-Violine, Ebenholz-Garnitur RM. 8,-
Bessere Geigen in jeder Preislage.

Violinbogen von RM. 1,35 an



Nº 27a
Violine mit Zubehör, einfaches Instrument, Formetui, Ersatzsaiten, Stimmgabel, Kolophon, Bogen RM. 11,60
Bessere Zusammenstellungen bis RM. 270,-
Formetuis für Violine von RM. 2,90 an



Mandolinen von RM. 6,25 an



Gitarren von RM. 8,75 an



Waldzithern von RM. 13,85 an



Gitarrzithern
Nº 8a 5 Akkorde, 41 Saiten RM. 8,10
Nº 102a 6 Akkorde, 49 Saiten wie Abbildung RM. 15,95



Nº 1047a RM. - 33



Nº 1315a RM. 5,65



Nº 134a RM. 13,50



Nº 170a RM. 21,75



Nº 2421a RM. 33,-



Nº 2400a RM. 40,50



Nº 2292a RM. 21,-



Nº 2296a RM. 67,50



Nº 2287a RM. 91,-



Nº 2530a RM. 96,-



Nº 2534a RM. 130,-

Kinderleichtes Erlernen des Harmonikaspiels nach Selbsterlernschule



Blechblasinstrumente

Nº 4730a Es-Piston RM. 32,-
" 4732a B-Piston " 32,50
" 4734a B-Flügelhorn " 34,-
" 4737a B-Trompete " 33,25
" 4740a Es-Althorn " 47,75
" 4743a B-Tenorhorn " 55,75
" 4761a Es-Bass " 109,-
" 4131a B-Jazztrompete " 27,25
Fanfaren von RM. 7,- an

Nº 4008a D-Schulflöte, Ahorn 6 Löcher RM. 1,75
Nº 4030a C-Sopran Blockflöte, Behöhte Fingerlöcher aus Kunstharz hygienisch zeitgemäß RM. 3,25

Nº 628a Trommelflöte RM. 2,25

Große Flöten von RM. 6,25 an

Clarinetten von RM. 6,85 an

Es-Alt-Saxophone von RM. 180,- an

Nº 2646a Signalhorn 2-windig mit Kette RM. 6,75

Nº 48a Landsknechttrummel RM. 13,75

Nº 2607a Kindertrommel RM. 2,50

Nº 2611a Schülertrommel, 6 Schrauben, 30cm. Ø Messingkessel, Adler RM. 8,50

Großversand an Private.
Meinel & Herold
Klingenthal i. Sa. Nº 635
Musikinstrumenten-Sprechapparate-, Harmonika-Fabrik und-Vertrieb.

Einige hundert Fabrik- und Heimarbeiter.
Verlangen Sie sofort unseren Hauptkatalog (Inhalt ca. 3400 versch. Artikel.) Zusendung kostenfrei.

Hebels Rheinländischer Hausfreund



Im Jahr 1813
von Johann Peter Hebel bei J. G. Geiger in Lahr
in Verlag gegeben

1939

Lahr in Baden
Verlag von J. G. Geiger (Moriz Schauenburg)

ak

07A 73, 1939

Januar oder Schneemonat

I. Monat	Gedenk- und Feiertage	Namenstage	C. u. Planetenlauf
1	Ev. Gottes Kinder durch den Glauben an Christus. Kath. Der Erlöser der Welt.		Gal. 3, 23—29. Luf. 2, 21.
1 Sonnt.	Neujahr. 1834 Beseitigung der inner-deutschen Zollgrenzen	Jesus	☉ i. ♀, ☽ i. ♀, ♀ ♀
2 Montag	1777 Bildhauer Christian Rauch geb.	Namen-Jesu-Fest	♂ ♀, ☐ ♀, ♀ ☐
3 Dienst.	1912 Selig Dahn gest.	Genoveva	♂ i. gr. W-Ausw., im Morgenstern, ♀ i. Dbl.
4 Mittw.	1785 Jakob Grimm geb.	Sarhilde	☾, ☐ ♀, ♀ ♀, ♀ i. Dbl.
5 Donn.	1919 Gründung d. Deutschen Arbeiterpartei	Eduard. Gerlach	☾ 22.30 ☐ ♀ ♀
6 Freitag	Dreikönige (Epiphania)	Erscheinung des Herrn	☾ i. Per. 3, ♀ ♀ ♀
7 Samst.	1831 Generalpostmeister Stephan geb.	Reinhold. Valentin	☐ ♀
2	Ev. Der vernünftige Gottesdienst. Kath. Der zwölfjährige Jesus im Tempel.		Röm. 12, 1. 2. Lukas 2, 42—52.
8 Sonnt.	1794 Justus Möser gest.	Fest der hl. Familie	☐ ♀, ♀ ♀
9 Montag	1927 Houston Stewart Chamberlain gest.	Siegbert	☐ ♀, ♀ ♀
10 Dienst.	1920 Inkrafttreten des Verfallers Diktates 1923 Raub des Memellandes durch Litauen	Wolfhold	♂ ♀, ☐ ♀
11 Mittw.	1923 Kubreinbruch d. Franzosen u. Belgier	Ulwin	♂ ♀
12 Donn.	1893 Herm. Göring u. Alfr. Rosenberg geb.	Ernst. Volkhold	☾ 14.10
13 Freitag	1935 Saarabstimmung	Gottfried. Soltwart	[♂ ♀ ♀, ♀ ♀ ♀]
14 Samst.	1930 Mordanschlag auf Forst Wessel	Silarius. Engelmar	☾ i. ♀, ♀ ♀, ♀ ♀
3	Ev. Viele ein Leib in Christus. Kath. Die Hochzeit zu Kana.		Röm. 12, 3—8. Joh. 2, 1—11.
15 Sonnt.	1933 Wahlsieg der NSDAP. in Lippe	Paulus der Einsiedler	☐ ♀
16 Montag	1901 Maler Arnold Böcklin gest.	Tosso	♂ ♀, ♀ i. ♀
17 Dienst.	1318 Baumeister Erwin v. Steinbach gest.	Antonius der Einsiedler	☾, ☐ ♀
18 Mittw.	1871 Reichsgründungstag	Petri Stuhlfeier 3. Rom	♂ ♀, ♀ ♀ ♀
19 Donn.	1576 Hans Sachs gest.	Severin. Erhard. Anut	☐ ♀, ♀ ♀ ♀
20 Freitag	1934 Gesetz 3. Ordnung d. nationalen Arbeit	Sabian und Sebastian	☾ 14.27 ☐ i. Ap.
21 Samst.	1934 Baumeister Ludwig Troost gest.	Agnes	☐ ♀ (♂ i. ♀)
4	Ev. Die Ueberwindung des Bösen. Kath. Glaubensstarkes Vertrauen.		Röm. 12, 17—21. Matth. 8, 1—13.
22 Sonnt.	1850 General Karl Litzmann geb.	Meinrad. Vinzenz	☐ ♀, ♀ ♀ ♀, ♀ ♀ ♀
23 Montag	1930 Nationalsozialist. Regierung i. Thür.	Lüftbilde. Idelfons	♂ ♀
24 Dienst.	1712 Friedrich der Große geb. 1932 Herbert Norkus gest.	Timotheus. Arno v. S.	☐ ♀
25 Mittw.	1077 Kaiser Heinrich IV. in Canossa	Pauli Bekehrung	♂ ♀
26 Donn.	1934 Deutsch-polnisches Abkommen	Polykarp. Bathilde	♂ ♀, ♀ i. Apfel
27 Freitag	1756 Wolfgang Amadeus Mozart geb.	Chrysostomus. Sixta	☐ ♀
28 Samst.	1923 1. Parteitag d. NSDAP. in München	Karl der Große. Seuse	☾ 16.00 ♀ ♀ ♀
5	Ev. Der eine, ewige Grund. Kath. Der Sturm auf dem See.		1. Kor. 3, 11—15. Matth. 8, 23—27.
29 Sonnt.	1860 Ernst Moritz Arndt gest.	Stanz v. Sales	☐ i. ♀, ♀ ♀
30 Montag	1933 Adolf Hitler wird Reichskanzler	Udelgunde. Diethilde	☐ ♀, ♀ ♀ ♀ [☐ ♀ ♀]
31 Dienst.	1933 SA-Sturm f. Hans E. Maikowski gest.	Petrus Nolastus	♀ in größt. W-Auswahl, Morgenstern

Hungersnot! Hungersnot!
Das ist ein greulich Leiden!

Gab euch der Bäcker kein täglich Brot,
müßt alle Welt verschneiden. Meisterfinger.

Eintopffonntag: 8. Januar

7

Gott ist in allen Dingen dem Wesen nach, als wirkende und tragende Kraft, schöpferisch aber ist er allein in der Seele, wohl sind alle Kreaturen Fußstapfen Gottes, die Seele ist aber naturhaft nach Gott gebildet.

MEISTER ECKEHART (1260-1327)

	Mond-		Sonnen-	
	Afg.	Utg.	Afg.	Utg.
1.	12.47	2.57	8.20	16.19
2.	13.26	4.10	8.20	16.20
3.	14.14	5.21	8.20	16.21
4.	15.14	6.27	8.19	16.22
5.	16.25	7.25	8.19	16.23
6.	17.45	8.14	8.19	16.24
7.	19. 8	8.53	8.19	16.25
8.	20.30	9.25	8.18	16.27
9.	21.50	9.54	8.17	16.29
10.	23. 7	10.21	8.16	16.31
11.	—	10.46	8.16	16.32
12.	0.21	11.12	8.15	16.33
13.	1.33	11.39	8.15	16.35
14.	2.41	12.11	8.14	16.36
15.	3.45	12.47	8.14	16.38
16.	4.44	13.28	8.13	16.39
17.	5.39	14.16	8.12	16.40
18.	6.24	15.10	8.11	16.42
19.	7. 3	16. 7	8.10	16.43
20.	7.35	17. 8	8. 9	16.45
21.	8. 4	18.11	8. 8	16.46
22.	8.29	19.13	8. 7	16.48
23.	8.51	20.17	8. 6	16.50
24.	9.13	21.22	8. 5	16.51
25.	9.34	22.26	8. 4	16.53
26.	9.56	23.33	8. 2	16.56
27.	10.21	—	8. 1	16.58
28.	10.48	0.41	8. 0	16.59
29.	11.22	1.50	7.58	17. 1
30.	12. 3	2.59	7.57	17. 2
31.	12.55	4. 5	7.56	17. 4

Mondzeiten: Vollmond den 5. Jan. 22 U. 30 M. / Letztes Viertel den 12. Jan. 14 U. 10 M.
Neumond den 20. Jan. 14 U. 27 M. / Erstes Viertel den 28. Jan. 16 U. 0 M.

Bauernregeln: Ist der Januar frostig und kalt, lockt uns bald der grüne Wald. / Ist Dreikönig (6.) hell und klar, gibt's viel Wein in diesem Jahr. / Ein schöner Tag an Pauli Befehrung (25.) bringt allen Früchten reiche Bescherung. / Januar hart und rauh, nützt dem Getreidebau.

auf

-29.

♂

im

Per.

Pbi.

♂

♂

2.

-52.

♂

♂

♂

♂

♂

♂

♂

♂

♂

♂

♂

♂

♂

♂

♂

♂

♂

♂

♂

♂

♂

♂

♂

♂

♂

♂

♂

♂

♂

Februar oder Hornung

II. Monat	Gedenk- und Feiertage	Namenstage	☾ u. Planetenlauf
1 Mittw.	1933 Erster Vierjahresplan	Ignatius v. Antiochien	♂ ♀
2 Donn.	1829 Naturforscher Alfred Brehm geb.	Maria Lichtmess	☐ ♀ [h*☉]
3 Freitag	1721 Seydlitz geb.	Blasius, Ansgar	♂ ♂, ☉ ☐ ☉
4 Samst.	1936 Ermordung Wilhelm Gustloffs	Grabanus Maurus	☉ s.55 ☾ i. Per., ☐ ☉
6	II. Septuag. Ev. Die unvergängliche Krone. Kath. Das Gleichnis v. d. Arbeitern i. Weinberge.		1. Kor. 9, 24 – 27. Matth. 20, 1–16.
5 Sonnt.	1808 Karl Spitzweg geb.	Agatha, Adelheid v. V.	☐ ♂, ♂ ♀ (♁*♂)
6 Montag	1813 Aufruf Yorcks an die ostpreuß. Stände	Dorothea, Sildegund	♂ ♀, ☐ ♀
7 Dienst.	1915 Winterschlacht in Masuren	Richard	♂ ♀, ☐ ♀
8 Mittw.	1871 Moritz v. Schwind gest.	Dietgrim	♂ ♀
9 Donn.	1905 Adolf v. Menzel gest.	Cyrrill v. Alexandrien	☐ ♀
10 Freitag	1920 Nordschleswig abgetrennt	Scholastika	☉ i. ♂, ☐ ♀
11 Samst.	1813 Otto Ludwig geb.	Adolf v. Tecklenburg	☉ s.12 (♁*♂) ♁*♂
7	II. Septages. Ev. Getreu ist er, der euch ruft. Kath. Das Gleichnis vom Sämann.		1. Thess. 5, 14–24. Luf. 8, 4–15.
12 Sonnt.	1804 Philosoph Immanuel Kant gest.	Benedikt v. Antane	♂ ♂, ☐ ♀
13 Montag	1883 Richard Wagner gest.	Gosbert, Rastor	☾, ☐ ♀
14 Dienst.	1468 Johann Gutenberg gest.	Valentin, Bruno	♂ ♀, ☐ ♀
15 Mittw.	1763 Friede von Subertusburg	Siegfried, Druthmar	♂ ♀, ☐ ♀
16 Donn.	1620 Friedrich Wilhelm der Große Kurfürst gest.	Simeon, Ludanus	♁*♂ ♀
17 Freitag	1827 Pestalozzi gest.	Evermod	☾ i. Apogäum
18 Samst.	1546 Martin Luther gest.	Angilbert	☐ ☉ ♁*♂
8	II. Esomibi. Ev. Das Hohelied der Liebe. Kath. Das Geheimnis des Leidens.		1. Kor. 13. Luf. 18, 31–43.
19 Sonnt.	1473 Astronom Nikolaus Kopernikus geb.	Friedrich v. Sitsau	♁ 9.29 ♂ ♀, ☉ i. ♀
20 Montag	1810 Andreas Hofer v. d. Franz. erschossen	Selmwart v. Minden	♂ ♀, ☐ ♂
21 Dienst.	Fastnacht. 1916 Beginn der Schlacht bei Verdun	Randoald, Gunthilde	♂ ♀
22 Mittw.	Aschermittwoch. 1788 Schopenhauer gest.	Petri Stuhlfeier i. A.	19. ♁ i. ob. ♂ ☉, wird Abends.
23 Donn.	1930 Forst Wessel ermordet	Willigis	♂ ♀, ☐ ♀
24 Freitag	1920 Verkündung des Parteiprogramms durch Adolf Hitler	Matthias	♁*♂ ♀
25 Samst.	1916 Erstürmung von Fort Douaumont	Walburga, Adelhelm	☾ i. ♂, ♂ ☉
9	II. Invoavit. Ev. Wie beweist sich der Christ als Diener Gottes? Kath. Die Versuchung Christi.		2. Kor. 6, 1–10. Matth. 4, 1–11.
26 Sonnt.	1924 Beginn des Hitler-Prozesses	Dionysius v. Augsburg	♁ ♂ ♀, ♁ ♀ ☐ ☉
27 Montag	1925 Wiederbegründung der NSDAP.	Markwart	♁ 4.26 ☐ ♀, ♂ ♂
28 Dienst.	1833 Generalstabschef Gen. v. Schlieffen geb.	Leander	☾, ☐ ♀ (♁*♂)

Die Auf- und Untergangszeiten der Sonne und des Mondes beziehen sich auf die geographische Breite von Erfurt und sind wie alle übrigen Zeitangaben in Mitteleuropäischer Zeit ausgedrückt, die der Erfurter Ortszeit um 16 Minuten vorgeht. (Vgl. S. 28.)

Eintopffonntag: 12. Februar

Die Familie ist uns nicht bloß religiös, sondern auch sozial und politisch ein Heiligthum. Denn die Möglichkeit aller organischen Gliederungen der Gesellschaft ist in der Familie im Keim gegeben, wie der Eichbaum in der Eichel steckt. *W. H. RIEHL*

	Mond-		Sonnen-	
	Aufg.	Utg.	Aufg.	Utg.
1.	13.58	5. 6	7.55	17. 6
2.	15.13	5.59	7.53	17. 8
3.	16.33	6.44	7.52	17. 9
4.	17.57	7.21	7.50	17.11
5.	19.20	7.52	7.49	17.13
6.	20.42	8.20	7.47	17.15
7.	22. 0	8.47	7.46	17.16
8.	23.15	9.14	7.44	17.18
9.	—	9.42	7.43	17.20
10.	0.27	10.14	7.40	17.22
11.	1.35	10.49	7.38	17.24
12.	2.36	11.29	7.36	17.26
13.	3.32	12.14	7.35	17.27
14.	4.22	13. 6	7.33	17.29
15.	5. 2	14. 1	7.31	17.31
16.	5.37	15. 1	7.29	17.33
17.	6. 8	16. 2	7.27	17.34
18.	6.33	17. 6	7.26	17.36
19.	6.57	18. 9	7.24	17.37
20.	7.19	19.13	7.22	17.39
21.	7.41	20.17	7.20	17.41
22.	8. 3	21.25	7.18	17.43
23.	8.27	22.32	7.16	17.44
24.	8.54	23.38	7.14	17.46
25.	9.24	—	7.11	17.49
26.	10. 3	0.46	7. 9	17.51
27.	10.49	1.52	7. 7	17.52
28.	11.44	2.52	7. 5	17.54

Mondzeiten: Vollmond den 4. Febr. 8 U. 55 M. / Letztes Viertel den 11. Febr. 5 U. 12 M.
Neumond den 19. Febr. 9 U. 29 M. / Erstes Viertel den 27. Febr. 4 U. 26 M.

Bauernregeln: Läßt der Februar Wasser fallen, läßt es der März gefrieren. / Der Februar hat seine Mucken, baut von Eis oft feste Bruden. / Sonnt sich der Dachs in der Lichtmesswoche (2.), bleibt er vier Wochen wieder im Koche. / Klar Februar gut Roggenjahr. / Ist Romanns (28.) hell und klar, deutet's an ein gutes Jahr.

März oder Lenzmond

III. Monat	Gedenk- und Feiertage	Namenstage	C. u. Planetenlauf
1 Mittw.	1935 Rückkehr des Saarlands	Quat. Swidbert	☐ h
2 Donn.	1689 Die Franzosen verwüsten Heidelberg	Willeich. Agnes v. B.	☉ ♀
3 Freitag	1918 Friede von Brest-Litowsk	Runigunde	☐ ☉, ☿ ☉ ♀
4 Samst.	1919 104 Sudetendeutsche von den Tschechen ermordet	Rasimir. Grimo	☉ i. Per., ♃ * ☉
10	II. Reminiszere. Ev. Der Reichtum der göttlichen Güte. Kath. Die Verklärung Christi.		Röm. 2, 1-10. Matth. 17, 1-9.
5 Sonnt.	Heldengedenktag. 1935 S. Schemm gest.	Friedrich v. Hallum	☉ 19.00 ☿ ♃
6 Montag	1930 Großadmiral v. Tirpitz gest.	Perpetua und Felizitas	☉ ♀, ☐ ♂, ☿ ♀
7 Dienst.	1936 Wiederherstellung der deutschen Wehr- hohheit im Rheinland	Thomas v. Aquin	☉ ♀, ☉ i. ☉, ☉ * ☉
8 Mittw.	1917 Graf Zeppelin gest.	Johannes v. Gott	☉ h
9 Donn.	1888 Kaiser Wilhelm I. gest.	Franziska v. Rom	☉ i. ☉, ☐ ♀
10 Freitag	1813 Stiftung des Eisernen Kreuzes	Gustav. Wirnto	☉ ☉
11 Samst.	1888 Raiffeisen gest.	Quiriacus. Kosina	☉ i. Perihel, ♀ * ♀
11	II. Ofuli. Ev. Die Kinder des Lichts. Kath. Austreibung eines stummen Teufels.		Eph. 5, 1-9. Luk. 11, 14-28.
12 Sonnt.	1877 Wilhelm Fricke geb.	Gregor der Große	☉ 22.37 ☾, ☐ ♃
13 Montag	1938 Gesetz üb. d. Wiedervereinigung Oester- reichs mit dem Deutschen Reich	Dietholf	☉ ♂, ♀, ☉ * ☉
14 Dienst.	1803 Klopstock gest.	Mathilde. Pauline	☐ ♀ 12. ☐ ♀
15 Mittw.	933 Sieg Heinrichs I. in der Ungarnschlacht	Klemens Maria Sofd.	☐ h
16 Donn.	1935 Wiedereinführung d. Allg. Wehrpflicht	Seribert	☉ i. Apogäum
17 Freitag	1813 Aufruf „An mein Volk“	Gertrud v. Brabant	☉ ♀, ☐ ☉
18 Samst.	1813 Sebberl geb. 1915 Untergang von U 9 mit Otto Weddigen	Cyrril v. Jerusalem	☉ 16. ♀ i. größt. O. Ausw., Abendstern
12	II. Lätare. Ev. Die Erlösung vom Leibe des Todes. Kath. Die wunderbare Brotvermehrung.		Röm. 7, 18-25. Joh. 6, 1-15.
19 Sonnt.	Joseph. 1873 Max Kager geb.	Landoald	☉ i. ☉, ♀ * ♀
20 Montag	1770 Sölderlin geb.	Wulfram	☉ ♃, ☉ ♀ [☐ ♂
21 Dienst.	1933 Tag von Potsdam	Benedikt v. N.	☉ 2.49 ☉ i. ☉ (Scabl- anf.)
22 Mittw.	1832 Goethe gest.	Nikolaus v. d. Släe	☉ ♂, ☉ h
23 Donn.	1868 Dietrich Eckart geb.	Marbod	♀ i. ☉ 21. ☉ * ☉
24 Freitag	1566 Wolfgang, Fürst zu Anhalt, gest.	Gabriel	☉ i. ☉, ☉ ☉, ♀ stat.
25 Samst.	1907 Ernst v. Bergmann gest.	Maria Verkündigung	☐ ♀ 21. ♀ * h
13	II. Judika. Ev. Lasset uns aufsehen auf Jesus. Kath. Jesus inmitten seiner Feinde.		Lebr. 12, 1-3. Joh. 8, 46-59.
26 Sonnt.	1827 Ludwig van Beethoven gest.	Ludger. Rastulus	☉, ☐ ♃, ☐ ♀
27 Montag	1845 Physiker W. C. v. Röntgen geb.	Ruppert v. Salzburg	☉ 13.16 ☉ ♂
28 Dienst.	1884 Gründung der deutschen Kolonial- gesellschaft v. Karl Peters	Johannes v. Capestrano	☐ ♀, ☐ h
29 Mittw.	1934 Landjahrgesetz	Ludolf v. Ratzburg	☐ ☉
30 Donn.	1559 Adam Riese gest.	Koswith v. Liesborn	☐ ☉
31 Freitag	1923 Die Franzosen ermorden in Essen 13 deutsche Arbeiter	Wido	☐ ☉

Nach Deutschland sollen noch in den fernsten Tagen
des Ostens Horden siegreich niemals ziehn! Lobengrin.

Eintopffonntag: 12. März

Ist dem Staat an Männern
gelegen, so muß er die Jugend nicht verwahrlosen lassen.

	Mond-		Sonnen-	
	Afg.	Utg.	Afg.	Utg.
1.	12.51	3.47	7. 3	17.55
2.	14. 5	4.33	7. 1	17.57
3.	15.24	5.12	6.59	17.59
4.	16.47	5.46	6.57	18. 0
5.	18. 9	6.17	6.54	18. 2
6.	19.30	6.45	6.52	18. 3
7.	20.49	7.13	6.50	18. 5
8.	22. 5	7.41	6.48	18. 7
9.	23.16	8.12	6.46	18. 8
10.	—	8.46	6.44	18.10
11.	0.23	9.26	6.42	18.11
12.	1.22	10.10	6.39	18.14
13.	2.15	11. 0	6.37	18.16
14.	2.59	11.55	6.35	18.17
15.	3.37	12.54	6.32	18.19
16.	4. 8	13.54	6.30	18.20
17.	4.36	14.56	6.28	18.22
18.	5. 1	16. 0	6.26	18.24
19.	5.23	17. 3	6.24	18.25
20.	5.45	18. 9	6.21	18.27
21.	6. 9	19.15	6.19	18.28
22.	6.32	20.22	6.17	18.30
23.	6.58	21.30	6.15	18.32
24.	7.28	22.38	6.13	18.33
25.	8. 4	23.43	6.10	18.35
26.	8.47	—	6. 7	18.37
27.	9.40	0.45	6. 5	18.39
28.	10.40	1.41	6. 3	18.41
29.	11.49	2.28	6. 1	18.42
30.	13. 4	3. 9	5.58	18.44
31.	14.23	3.44	5.56	18.45

Mondzeiten: Vollmond den 5. März 19 U. 0 M. / Letztes Viertel den 12 März 22 U. 37 M.
Neumond den 21. März 2 U. 49 M. / Erstes Viertel den 28. März 13 U. 16 M.
Bauernregeln: Ist es um Pätare feucht, bleibt der Akerboden leicht. / Märzenblüte ist ohne Güte. /
Frier's an vierzig Mitter (9.) stark, friert's auch noch vierzig Nächte arg. / Ist Gertrude (17.) sonnig, so
wird's dem Gärtner woanig. / Viel Schnee, den uns der Lenz entfernte, läßt zurück uns reiche Ernte.

April oder Ostermond

IV. Monat	Gedenk- und Feiertage	Namenstage	C. u. Planetenlauf
1 Samst.	1815 Otto von Bismarck geb.	Sugo	♁ i. Per., ♀ ♀
14	A. Palmarum. Ev. Gehorsam bis zum Tode. Kath. Jesu Einzug in Jerusalem.		Phil. 2, 5—11. Matth. 21, 1—9.
2 Sonnt.	1798 Hoffmann v. Fallersleben geb.	Franz v. Paula	♁ ♀, ♀ ♀, ♀ ♀ ♀ wird
3 Montag	1897 Johannes Brahms gest.	Thiento	♁ t. unt. ♂ ♀, Morgenst.
4 Dienst.	1823 Wilhelm v. Siemens geb.	Isidor	♁ 5.18 ♀ ♀, ♀ ♀
5 Mittw.	1723 Baumeister Sischer v. Erlach gest.	Kreszenz. Juliana	♁ 3. ♀ ♀
6 Donn.	Gründonnerstag. 1528 Dürer gest.	Norker	♁ i. ♂, ♀ ♀
7 Freitag	Karfreitag. 1346 Gründung der 1. deut- schen Universität in Prag	Sermann Joseph	
8 Samst.	1835 Wilhelm v. Humboldt gest.	Walter	♁ ♀, ♀ * ♂
15	A. Osterfest. Ev. Der Beweis der Auferstehung. Kath. Die Auferstehung Christi.		1. Kor. 15, 1—11. Marf. 16, 1—7.
9 Sonnt.	1241 Mongolenschlacht bei Liegnitz	Waltraud	♁ ♀, ♀ ♀, ♀ ♀
10 Montag	1865 General Ludendorff geb.	Paternus	♁ ♂, ♀ ♀
11 Dienst.	1814 Napoleon I. n. d. Insel Elba verbannt	Leo der Große	♁ 17.11 ♀ ♀
12 Mittw.	1809 Andreas Söfer erstürmt d. Berg Isel	Julius. Zeno	♁ (♂ ♂)
13 Donn.	1784 Wrangel geb.	Sermenegild. Ida v. L.	♁ i. Ap., ♀ ♀
14 Freitag	919 Heinrich I. deutscher König	Justin. Lidwina	♁ i. ♀, ♀ * ♀
15 Samst.	1759 Sändel gest.	Waldmann. Othmar	
16 Samst.	1832 Wilhelm Busch geb.		
16	A. Quasim. Ev. Unser Glaube ist der Sieg. Kath. Der Osterfriede.		1. Joh. 5, 1—5. Joh. 20, 19—31.
16 Sonnt.	1916 Angriff deutscher Marineluftschiffe auf die englische Ostküste	Drogo. Suna	♁ ♀, ♀ ♀, ♀ stat.
17 Montag	1521 Luther auf dem Reichstag zu Worms	Rudolf. Landerich	♁ ♀
18 Dienst.	1864 Erstürmung der Düppeler Schanzen	Werner. Serluka	♁ ♀, ♀ ♀, ♀ ♀ ♀
19 Mittw.	1916 Generalfeldmarschall v. d. Golz gest.	Leo IX.	♁ 17.35 ♀ ♀, Singsternis, sichtbar
20 Donn.	1899 Geburtstag Adolf Hitlers	Kaiserin Hildegard	♁ i. ♀ (♂ ♀)
21 Freitag	1918 Manfred v. Richthofen gefallen	Konrad v. Parzham	♁ ♂ ♀, ♀ in ♁
22 Samst.	1866 Seeckt geb.	Wolfhelm. Abrunkulus	♁ ♀ ♀ ♀, ♀ ♀ ♀
17	A. Miseric. Domini. Ev. Ihr waret wie die irrenden Schafe. Kath. Der gute Hirt.		1. Petri 2, 21—25. Joh. 10, 11—16.
23 Sonnt.	997 Adalbert von Prag gest.	Georg. Adalbert v. D.	♁ ♀, ♀ ♀
24 Montag	1891 Generalfeldmarschall v. Moltke gest.	Sidelis v. Sigmaringen	♁ ♀, ♀ ♀, ♀ ♀, ♀ im Ap.
25 Dienst.	1918 Schlacht am Kemmelberg	Markus	♁ ♀, ♀ ♀
26 Mittw.	1894 Rudolf Hess geb.	Kadbert. Volkrad	♁ 19.25 ♀ i. Aphel
27 Donn.	1809 Erhebung Schills	Petrus Kanisius	♁ ♀ ♀
28 Freitag	1896 Heinrich v. Treitschke gest.	Paul vom Kreuze	♁ in Perigäum
29 Samst.	1933 Reichsluftschutzbund gegründet	Adalgar	
18	A. Jubilate. Ev. Darum werden wir nicht müde. Kath. Trennung und Wiedersehen.		2. Kor. 4, 14—18. Joh. 16, 16—22.
30 Sonnt.	1777 Karl Friedr. Gauß geb. 1803 Generalfeldmarschall Graf Roon geb.	Kath. v. S. Quirinus	♁ ♀ ♀, ♀ ♀, ♀ ♀ ♀

Du wandeltest des Volkes Schmach
zu Hobeit, Glanz und Majestät: —

O Gott, vernichte nicht das Werk,
das dir zum Preis errichtet steht! Klenzl.

Wirkliche und wahre Religiosität ist nicht lediglich betrachtend und beschauend, nicht bloß brütend über andächtigen Gedanken, sondern sie ist notwendig tätig. Sie besteht in dem sinnigen Bewußtsein, daß Gott in uns wirklich lebe und tätig sei und sein Werk vollziehe.

JOHANN GOTTLIEB FICHTE (1762—1814)

	Mond-		Sonnen-	
	Aufg.	Utg.	Aufg.	Utg.
1.	15.41	4.14	5.54	18.47
2.	17. 1	4.43	5.52	18.49
3.	18.20	5.10	5.50	18.50
4.	19.38	5.39	5.47	18.52
5.	20.53	6. 8	5.45	18.53
6.	22. 3	6.42	5.43	18.55
7.	23. 7	7.19	5.41	18.57
8.	—	8. 3	5.39	18.58
9.	0. 3	8.52	5.37	19. 0
10.	0.53	9.45	5.35	19. 1
11.	1.34	10.42	5.32	19. 4
12.	2. 8	11.43	5.30	19. 6
13.	2.38	12.44	5.28	19. 7
14.	3. 3	13.47	5.26	19. 9
15.	3.26	14.51	5.24	19.10
16.	3.49	15.56	5.22	19.12
17.	4.11	17. 1	5.20	19.13
18.	4.35	18. 9	5.18	19.15
19.	5. 1	19.18	5.15	19.16
20.	5.30	20.27	5.13	19.18
21.	6. 4	21.35	5.11	19.19
22.	6.45	22.39	5. 9	19.21
23.	7.35	23.37	5. 7	19.22
24.	8.34	—	5. 6	19.24
25.	9.41	0.27	5. 3	19.26
26.	10.54	1. 9	5. 1	19.28
27.	12. 8	1.45	4.59	19.30
28.	13.26	2.16	4.57	19.31
29.	14.43	2.44	4.55	19.33
30.	16. 0	3.11	4.53	19.34

Mondzeiten: Vollmond den 4. April 5 U. 18 M. / Letztes Viertel den 11. April 17 U. 11 M.
Neumond den 19. April 17 U. 35 M. / Erstes Viertel den 26. April 19 U. 25 M.

Bauernregeln: Verstecken sich die Krähen im Korn, ist das Jahr des Glückes Vorn. / Quaken die Frösche im April, noch Schnee und Regen kommen will. / Kommt Liburtius (14.) mit Schall, bringt er Gauch und Nachtigall. / Gras, das im April wächst, steht im Mai fest.

Mai oder Wonnemond

V. Monat	Gedenk- und Feiertage	Namenstage	☾ u. Planetenlauf
1 Montag	National. Feiertag d. deutsch. Volkes	Walpurgis. Phil. u. Jaf.	☽ i. gr. öst. W. Ausw. Morgenstern
2 Dienst.	1892 Kampflieger Strbr. v. Riechhofen geb.	Arhanasius. Wiboroda	☽, ☿, ♃, ♀
3 Mittw.	1848 Otto Lillenthal geb.	Kreuzauffindung	☽ 16.15 ☾ Sinstern unsichtbar
4 Donn.	1911 Ad. Woermann gest.	Monika. Florian	☽, ♃, ☾
5 Freitag	1869 Komponist Hans Pfitzner geb.	Pius V. Godehard	☾, ☽
6 Samst.	1904 Maler Franz v. Lenbach gest.	Johannes v. d. lat. Pf.	☾, ☽
19		U. Kantate. Lv. Der Geber aller guten Gaben. Rath. Das machtvolle Wirken des Heiligen Geistes.	Jaf. 1, 17, 18. Job. 16, 5-14.
7 Sonnt.	1833 Johannes Brahms geb.	Stanislaus. Gisela	☽, ♃
8 Montag	1707 Dietrich Buxtehude gest. (9.)	Wulfhilde	☽, ♀, ☽, ☿
9 Dienst.	1805 Schiller gest.	Gregor v. Nazianz	☽, ♀, ☽, ☿
10 Mittw.	1760 Hebel geb.	Beatus	☽, ☿, ♃
11 Donn.	1686 Otto von Guericke gest.	Mamertus. Sigismund	☽ 11.40 ☾ i. Ap.
12 Freitag	1803 Liebig geb.	Pankratius. Gangolf	☽, ♃, ☽, ☿
13 Samst.	1785 Historiker Dahlmann geb.	Servatius. Robert	☽, ♃, ☽, ☿
20		U. Rogate. Lv. Er bitte im Glauben und zweifle nicht. Rath. Die Kraft des Gebetes im Namen Jesu.	Jaf. 1, 5-8. Job. 16, 23-30.
14 Sonnt.	1752 Landw. Albr. Thaer geb.	Bonifatius. Corona	☽, ♃, ☽, ♀
15 Montag	1816 Maler A. Kethel geb.	Rupert v. Bingen	☽, ♀, ☽, ♀, ☽, ♀
16 Dienst.	1788 Friedrich Rückert geb.	Johannes. Nepomuk	☽, ♀, ☽, ♀, ☽, ♀
17 Mittw.	1933 Adolf Hitler's erste Reichstagsrede	Bruno v. Würzburg	☽ i. ☽, ☽, ♀, ☽, ♀
18 Donn.	Himmelfahrt Christi. 1782 Major v. Lützow geb.	Denantius. Dietmar.	☽, ☽
19 Freitag	1762 Johann Gottlieb Fichte geb.	Coelestin	☽ 5.25
20 Samst.	1764 Schadow geb. 1846 General v. Kluck geb.	Elfriede	☽, ☽, ♀, ♀, ☽, ♀
21		U. Praedi. Lv. Die guten Haushalter. Rath. Jüngerzeugnis und Jüngerlos.	1. Petri 4, 8-11. Job. 15, 26-16, 4.
21 Sonnt.	1471 Albrecht Dürer geb.	Isburga. Richezza	☽, ♃, ☽, ♀, ☽, ♀
22 Montag	1813 Richard Wagner geb.	Renata. Julia	☽, ♀, ☽, ♀, ☽, ♀
23 Dienst.	1618 Drager Fenstersturz (Beginn des Dreißigjährigen Krieges)	Wiprecht	☽ i. Per., ☽, ♀, ☽, ♀
24 Mittw.	1848 Annette v. Droste-Hülshoff gest.	Maria. Silke d. Chr.	☽, ♀, ☽, ♀, ☽, ♀
25 Donn.	1932 Admiral v. Sipper gest.	Urban. Gregor VII	☽, ♀, ☽, ♀
26 Freitag	1923 Albert Leo Schlageter v. d. Franzosen auf der Holzheimer Heide erschossen	Philipp Neri	☽ 0.20 ☽, ♀, ♀, ♀
27 Samst.	1910 Mediziner Robert Koch gest.	Beda Venerabilis	☽, ♀
22		U. Pfingstfest. Lv. Die Ausgießung des Heiligen Geistes. Rath. Die Pfingstgabe des Herrn.	Apstg. 2, 1-13. Job. 14, 23-31.
28 Sonnt.	1936 General Litzmann gest.	Wilhelm v. Aquitanien	☽, ♃
29 Montag	Pfingstmontag. 1919 Diktat von St. Germain	Maximin	☽, ♃
30 Dienst.	1714 Bildhauer Andreas Schlüter gest.	Serdinand. Selig	☽ i. ☽, ☽, ♀
31 Mittw.	1916 Stagerraktschlacht	Quat. Selmitrud	☽, ♀, ☽, ♀

Muttertag: 21. Mai.

— da träumt ich manchen holden Traum, | da strahlte warm die Sonnen,
und als mein Aug' erschlossen kaum, | der Mai, der Mai war kommen. Tannhäuser.

Des Menschen Bestimmung ist: während dieser kurzen Zeit seines Lebens für das Wohl der Gemeinschaft zu arbeiten.

FRIEDRICH DER GROSSE

	Mond-		Sonnen-	
	Ufg.	Utg.	Ufg.	Utg.
1.	17.16	3.38	4.51	19.36
2.	18.31	4. 7	4.49	19.37
3.	19.42	4.38	4.48	19.39
4.	20.50	5.13	4.46	19.40
5.	21.50	5.54	4.45	19.42
6.	22.44	6.41	4.43	19.43
7.	23.29	7.33	4.41	19.45
8.	—	8.30	4.40	19.46
9.	0. 7	9.30	4.37	19.48
10.	0.38	10.31	4.36	19.50
11.	1. 5	11.34	4.34	19.52
12.	1.30	12.37	4.32	19.53
13.	1.52	13.40	4.31	19.55
14.	2.14	14.45	4.29	19.56
15.	2.37	15.52	4.28	19.58
16.	3. 1	16.59	4.26	19.59
17.	3.29	18. 9	4.25	20. 0
18.	4. 1	19.19	4.24	20. 2
19.	4.40	20.27	4.22	20. 3
20.	5.27	21.29	4.21	20. 5
21.	6.24	22.24	4.20	20. 6
22.	7.31	23. 9	4.19	20. 7
23.	8.42	23.47	4.18	20. 8
24.	9.58	—	4.16	20.10
25.	11.15	0.20	4.15	20.11
26.	12.32	0.49	4.14	20.12
27.	13.48	1.16	4.12	20.14
28.	15. 2	1.42	4.11	20.15
29.	16.15	2. 9	4.10	20.17
30.	17.27	2.38	4. 9	20.18
31.	18.36	3.11	4. 8	20.19

Rondzeiten: Vollmond den 3. Mai 16 U. 15 M. / Festes Viertel den 11. Mai 11 U. 40 M.
 Neumond den 19. Mai 5 U. 25 M. / Erstes Viertel den 26. Mai 0 U. 20 M.
Bauernregeln: Der Mai kühl, der Juni naß, füllen Scheune und Faß. / Um Philipp und
 Jakob (1.) sind die größten Wetter und gedeihen die besten Finsen. / Regen im Mai gibt fürs ganze
 Jahr Brot und Heu. / Wenn sich naht St. Stanislaus (8.), rollen die Kartoffeln raus.

Juni oder Brachmond

VI. Monat	Gedenk- und Feiertage	Namenstage	☾ u. Planetenlauf	
1	Donn. 1780 General R. v. Clausewitz geb.	Runo. Regina		
2	Freitag 1916 Fort Vaup (Verdun) erstürmt	Erasmus		
3	Samst. 1871 Elfaß-Lothringen Reichsland	Klothilde		
23	U. Dreifaltigk. Lv. Die Unerforschlichkeit Gottes. Kath. Das Geheimnis der heil. Dreifaltigkeit.		Röm. 11, 33–36. Matth. 28, 18–20.	
4	Sonnt. 1745 Sobenfriedberg	Gundekar. Sildebrand		
5	Montag 1875 Mörike gest.	Bonifatius. Meinwert		
6	Dienst. 1836 Ingenieur M. Lyrh geb.	Norbert v. Xanten		
7	Mittw. 1826 Graunhofer gest.	Nelher. Erban		
8	Donn. Fronleichnam. 1810 Schumann geb.	Klodulf. Medard		
9	Freitag 1525 Florian Geyer gest.	Gottschalk. Dietger		
10	Samst. 1190 Kaiser Friedrich Barbarossa gest.	Bardo v. Mainz		
24	U. I. S. n. Dr. Lv. Liebe zu Gott. Kath. Das Gleichnis vom großen Gastmahl.			1. Joh. 4, 16–21. Luf. 14, 16–24.
11	Sonnt. 1923 Blutbad in Dortmund	Barnabas		
12	Montag 1815 Gründung d. deutschen Burschenschaft	Leo III. Odulf		
13	Dienst. 1878 Beginn des Berliner Kongresses	Antonius v. Padua		
14	Mittw. 1828 Karl August v. Sachsen-Weimar gest.	Basilius. Sartwich		
15	Donn. 1905 Kolonialpionier v. Wismann gest.	Veit. Isfried		
16	Freitag 1922 Ostoberschlesien fällt an Polen	Sery-Jesu-Fest. Benno		
17	Samst. 1842 Georg von Söshnerer, völkischer Vorkämpfer in Oesterreich, geb.	Adolf v. Mes		
25	U. 2. S. n. Dr. Lv. Liebe zu den Brüdern. Kath. Der Freund der Sünder und Zöllner.		1. Joh. 3, 14–18. Luf. 15, 1–10.	
18	Sonnt. 1815 Schlacht bei Waterloo	Ephrem. Elisabeth v. Sch.		
19	Montag 1933 Verbot der NSDAP. in Oesterreich	Sildegim. Rasso		
20	Dienst. 1895 Eröffnung des Nordostsee-Kanals	Wdalbert v. Magdeburg		
21	Mittw. 1919 Admiral v. Reuter versenkt die deutsche Flotte in der Bucht von Scapa Flow	Mloys. Alban		
22	Donn. 1861 Admiral Graf Spee geb.	Eberhard v. Salzburg		
23	Freitag 1804 Vorsig geb.	Edeltraud. Leodegar		
24	Samst. 1916 Beginn der Schlacht an der Somme	Johannes d. Täufer		
26	U. 3. S. n. Dr. Lv. Allesamt seid untereinander untertan. Kath. Der reiche Fischfang.			1. Petri 5, 5b–11. Luf. 5, 1–11.
25	Sonnt. 1822 E. T. U. Hoffmann gest.	Wilhelm v. Verzell		
26	Montag 1935 Einführung der Arbeitsdienstpflicht	Johannes und Paulus		
27	Dienst. 1789 Komponist Friedrich Silcher geb.	Siebenschläfer		
28	Mittw. 1914 Mord von Serajevo 1919 Unterzeichnung d. Diktats v. Versailles	Trenäus. Feimrad		
29	Donn. Peter u. Paul. 1831 Srbr. v. u. 3. Stein gest.	Peter und Paul		
30	Freitag 1930 Rheinlandräumung	Pauli Gedächtnis		

Johannistag! Johannistag!
Blumen und Bänder so viel man mag! Meisterfinger.

Die große Auszeichnung eines vorzüglichen Mannes: Beharrlichkeit in widrigen, harten Zufällen.

LUDWIG VAN BEETHOVEN

	Mond.		Sonnen.	
	Afg.	Utg.	Afg.	Utg.
1.	19.38	3.49	4. 7	20.20
2.	20.34	4.33	4. 7	20.21
3.	21.24	5.22	4. 6	20.22
4.	22. 5	6.18	4. 6	20.23
5.	22.38	7.16	4. 5	20.24
6.	23. 8	8.18	4. 4	20.25
7.	23.33	9.21	4. 4	20.26
8.	23.56	10.23	4. 3	20.26
9.	—	11.26	4. 3	20.27
10.	0.18	12.30	4. 2	20.28
11.	0.40	13.35	4. 2	20.29
12.	1. 3	14.41	4. 2	20.29
13.	1.29	15.49	4. 1	20.30
14.	1.58	16.59	4. 1	20.30
15.	2.33	18. 7	4. 1	20.31
16.	3.17	19.14	4. 1	20.31
17.	4. 9	20.13	4. 1	20.32
18.	5.12	21. 4	4. 1	20.32
19.	6.25	21.47	4. 1	20.33
20.	7.42	22.23	4. 1	20.33
21.	9. 1	22.53	4. 1	20.33
22.	10.19	23.21	4. 1	20.33
23.	11.36	23.47	4. 2	20.34
24.	12.52	—	4. 2	20.34
25.	14. 6	0.14	4. 2	20.34
26.	15.17	0.43	4. 2	20.34
27.	16.25	1.13	4. 3	20.34
28.	17.30	1.48	4. 3	20.34
29.	18.28	2.30	4. 4	20.34
30.	19.19	3.17	4. 5	20.34

Mondzeiten: Vollmond den 2. Juni 4 U. 11 M. / Letztes Viertel den 10. Juni 5 U. 7 M.
Neumond den 17. Juni 14 U. 37 M. / Erstes Viertel den 24. Juni 5 U. 35 M.
Bauernregeln: Hat Medardus (8.) am Regen Behagen, will er ihn auch in die Ernte jagen. /
St. Vit (15.) bringt die Fliegen mit. / St. Barnabas (11.) nimmer die Sichel vergaß, hat den läng-
sten Tag und das längste Gras. / Ist kalt und naß der Juni gar, verdirbt er, was voll Hoffnung war.

Juli oder Heumond

VII. Monat	Gedenk- und Feiertage	Namenstage	C. u. Planetenlauf
1 Samst.	1646 Philosoph G. W. von Leibniz geb.	Fest d. kostbaren Blutes	17.16
27	U. 4. S. n. Dr. Lv. Die herrliche Freiheit der Kinder Gottes. Röm. 8, 18–23. Kath. Die Gerechtigkeit des Neuen Bundes. Matth. 5, 20–24.		
2 Sonnt.	1714 Chr. W. v. Gluck geb.	Maria Heimsuchung	
3 Montag	1926 Gründ. d. FJ. a. d. Parteitag. 3. Weimar	Otto v. Bamberg	
4 Dienst.	1888 Theodor Storm gest.	Ulrich. Bertha	
5 Mittw.	1884 Togo deutsch.	Wilhelm v. Sirsau	
6 Donn.	1887 Walter Flex geb.	Soar	
7 Freitag	1531 Tilman Riemenschneider gest.	Willibald	
8 Samst.	1838 Graf Zeppelin geb.	Kilian	
28	U. 5. S. n. Dr. Lv. Der Weg zum Leben. Röm. 3, 8–15 a. Kath. Die zweite wunderbare Brotvermehrung. Mark. 8, 1–9.		
9 Sonnt.	1807 Diktat von Ulfst	Agilolf. Disibod	20.49
10 Montag	1916 Handels-U-Boot „Deutschland“ landet in Baltimore	Amalberga	
11 Dienst.	1920 Deutsch. Abstimmungssteg i. Ost-u. Wpr.	Sildulf. Udalrich	
12 Mittw.	1874 Fritz Reuter gest.	Ansbold. Selifu. Nabor	
13 Donn.	1816 Dichter Gustav Freytag geb.	Eugen. Arno v. Würzb.	
14 Freitag	1933 Erbgesundheitsgesetz	Bonaventura	
15 Samst.	1918 Deutsche Angriffsschlacht a. d. Marne	Seinrich. Answer	
29	U. 6. S. n. Dr. Lv. Sterben und Leben mit Christus. Röm. 6, 3–11. Kath. Warnung vor falschen Propheten. Matth. 7, 15–21.		
16 Sonnt.	1890 Gottfried Keller gest.	Skapulierfest. Keimbilde	22.03
17 Montag	1922 G. Fischer und E. Kern auf Burg Saaleck gest.	Alepius. Irnengard	
18 Dienst.	1916 Immelmann gefallen	Kamillus. Arnold v. U.	
19 Mittw.	1810 Königin Luise gest. 1819 G. Keller geb.	Vinzenz v. Paul	
20 Donn.	1934 Der Führer erhebt die H zur selbst. Gliederung im Rahmen der NSDAP.	Margaretha v. Ant.	
21 Freitag	1762 Schlacht bei Burkensdorf	Stilla. Urbogast	
22 Samst.	1822 Johann Gregor Mendel geb.	Maria Magdalena	
30	U. 7. S. n. Dr. Lv. Gottesnechtschaft. Röm. 8, 19–23. Kath. Der untreue Verwalter. Luf. 16, 1–9.		
23 Sonnt.	1777 Pb. O. Runge geb.	Apollinaris. Liborius	12.34
24 Montag	1920 Scheinabstimmung i. Eupen-Malmedy	Christine v. Belgien	
25 Dienst.	1848 Dtsch.-österr. Dichter O. Kernstock geb.	Jakob. Christoph	
26 Mittw.	1932 Schulschiff „Niobe“ gesunken	Anna	
27 Donn.	1808 Freisetzung der Domänenbauern in Ost- und Westpreußen	Pantaleon. Berthold	
28 Freitag	1750 Komponist Job. Seb. Bach gest.	Arnulf. Botold	
29 Samst.	1921 Adolf Hitler Führer der NSDAP.	Martha. Olaf	
31	U. 8. S. n. Dr. Lv. Gotteskindschaft. Röm. 8, 12–17. Kath. Jesus weint über Jerusalem. Luf. 19, 41–47.		
30 Sonnt.	1898 Otto von Bismarck gest.	Wiltraud	
31 Montag	1886 Franz Liszt gest.	Ignatius v. Loyola	7.37

Mancher wähnte weise zu sein, nur was ihm not tat, wußt er nicht. Siegfried.

Es läßt sich im Leben doch nichts, gar nichts nachholen, keine Arbeit, keine Freude, ja sogar das Leid kann zu spät kommen. Jeder Moment hat seine eigentümlichen, unabwiesbaren Forderungen. Die Kunst zu leben besteht in dem Vermögen, die Reste der Vergangenheit zu jeder Zeit durchstreichen zu können.

FRIEDRICH HEBBEL

	Mond-		Sonnen-	
	Afg.	Utg.	Afg.	Utg.
1.	20.3	4.9	4.5	20.34
2.	20.40	5.6	4.6	20.33
3.	21.10	6.7	4.6	20.33
4.	21.37	7.9	4.7	20.32
5.	22.0	8.12	4.8	20.32
6.	22.23	9.14	4.9	20.32
7.	22.45	10.17	4.10	20.31
8.	23.7	11.20	4.10	20.31
9.	23.31	12.25	4.11	20.30
10.	23.57	13.31	4.12	20.30
11.	—	14.38	4.13	20.29
12.	0.29	15.46	4.14	20.28
13.	1.8	16.53	4.15	20.28
14.	1.54	17.56	4.16	20.27
15.	2.52	18.52	4.17	20.26
16.	4.1	19.39	4.18	20.25
17.	5.16	20.19	4.19	20.24
18.	6.37	20.53	4.22	20.22
19.	7.58	21.23	4.23	20.21
20.	9.19	21.51	4.24	20.20
21.	10.38	22.19	4.25	20.19
22.	11.54	22.47	4.26	20.18
23.	13.7	23.17	4.28	20.16
24.	14.17	23.52	4.29	20.15
25.	15.23	—	4.30	20.14
26.	16.22	0.31	4.31	20.13
27.	17.16	1.15	4.33	20.11
28.	18.1	2.4	4.34	20.10
29.	18.41	3.0	4.36	20.8
30.	19.13	3.59	4.37	20.7
31.	19.42	5.0	4.38	20.6

Mondzeiten: Vollmond den 1. Juli 17 U. 16 M. / Letztes Viertel den 9. Juli 20 U. 49 M. / Neumond den 16. Juli 22 U. 3 M. / Erstes Viertel den 23. Juli 12 U. 34 M. / Vollmond den 31. Juli 7 U. 37 M.
Bauernregeln: Im Juli muß vor Hitze braten, was im September soll geraten. / Kilian (8.) der heilige Mann stellt die ersten Schnitter an. / Sind die sieben Brüder (10.) naß, regnet's lang ohn Unterlaß. / Die erste Birn bringt Margaret (15.), drauf überall die Ernt angeht.

August oder Erntemonat

VIII. Monat	Gedenk- und Feiertage	Namenstage	☾ u. Planetenlauf
1 Dienst.	1914 Beginn des Weltkrieges	Petri Kettenfeier	
2 Mittw.	1934 Paul von Hindenburg gest.	Alfons. Gundekar	
3 Donn.	1921 Gründung der SA.	Gaufried	
4 Freitag	1929 4. Reichsparteitag in Nürnberg	Dominikus	
5 Samst.	1914 Erneuerung des Eisernen Kreuzes	Maria Schne	
32	U. 9. S. n. Dr. Lv. Wachsamkeit. Rath. Das Gleichnis v. Phariseer u. Zöllner.		1. Kor. 10, 12, 13. Luf. 18, 9-14.
6 Sonnt.	1195 Heinrich der Löwe gest.	Verklärung des Herrn	
7 Montag	1914 Einnahme von Lüttich	Ulra. Nantwin	
8 Dienst.	1929 Erster Zeppelinweltflug.	Ulmann. Cyriacus	
9 Mittw.	1890 Helgoland wird deutsch	Petrus Haber. Ufer	
10 Donn.	955 Sieg über die Ungarn auf d. Lechfeld	Laurentius. Plektrude	
11 Freitag	1778 Friedrich Ludwig Jahn geb.	Gaugerich	
12 Samst.	1894 Albert Leo Schlageter geb.	Alara. Silaria	
33	U. 10. S. n. Dr. Lv. Der Friede mit Gott. Rath. Heilung eines Taubstummen.		Röm. 5, 1-5. Marf. 7, 31-37.
13 Sonnt.	1802 Dichter Nikolaus Lenau geb.	Kadegunde. Ludolf v. C.	
14 Montag	1921 Georg Schönerer, völk. Vorkämpfer in Oesterreich, gest.	Wigbert. Warnfried	
15 Dienst.	Mar. Himlf. 1740 Matth. Claudius geb.	Ulfried	
16 Mittw.	1717 Sieg Prinz Eugens über die Türken bei Belgrad	Joachim. Kochus	
17 Donn.	1786 Friedrich der Große gest.	Karlmann. Syazinth	
18 Freitag	1866 Gründung des Norddeutschen Bundes	Kaiserin Helena	
19 Samst.	1719 Karl Sildebr. Freih. v. Cänstein gest.	Sebald. Sademar	
34	U. 11. S. n. Dr. Lv. Christen Hoffnung. Rath. Das Gleichnis v. barmherz. Samariter.		1. Petri 1, 3-9. Luf. 10, 23-37.
20 Sonnt.	1528 Grundberg gest.	Bernhard v. Clairvaux	
21 Montag	1927 3. Reichsparteitag d. NSDAP. i. Nürnberg.	Johanna Franzisk. v. Ch.	
22 Dienst.	1880 Gorch Sock geb.	Philibert	
23 Mittw.	1831 Gneisenau gest.	Richilde. Philipp B.	
24 Donn.	1936 Einführung der 2jähr. Dienstpflicht	Bartholomäus	
25 Freitag	1744 J. G. Herder geb. 1900 Nietzsche gest.	Ludwig. Gregor v. Utr.	
26 Samst.	1806 Buchhändler J. Palm von den Franzosen in Braunau am Inn erschossen	Egbert	
35	U. 12. S. n. Dr. Lv. Helfende Bruderliebe. Rath. Die zehn Aussätzigen.		Philemon 4-21. Luf. 17, 11-19.
27 Sonnt.	1914 Beginn der Schlacht bei Tannenberg	Gebhard v. Konstanz	
28 Montag	1749 Goethe geb.	Augustinus. Adeline	
29 Dienst.	1523 Gutten gest. 1866 Hermann Löns geb.	Enth. Johannes d. T.	
30 Mittw.	526 Theoderich der Große gest.	Rosa v. Lima. Rita	
31 Donn.	1821 Selmbolz geb.	Paulinus. Raimund	
Mein Herr und Gott, nun ruf ich dich, daß du dem Kampf zugegen seist!		Durch Schwertes Sieg ein Urteil sprich, das Trug und Wahrheit klar erweist. Lohengrin.	

FRIEDRICH
VON SCHILLER

Der Held dringt kühn voran, der Schwächling bleibt zurück.

	Mond-		Sonnen-	
	Ufg.	Utg.	Ufg.	Utg.
1.	20. 6	6. 2	4.40	20. 4
2.	20.29	7. 4	4.41	20. 3
3.	20.52	8. 7	4.43	20. 1
4.	21.13	9.10	4.45	19.59
5.	21.36	10.14	4.46	19.57
6.	22. 1	11.18	4.48	19.55
7.	22.30	12.23	4.49	19.54
8.	23. 4	13.30	4.51	19.52
9.	23.46	14.34	4.52	19.50
10.	—	15.38	4.53	19.48
11.	0.35	16.36	4.55	19.46
12.	1.37	17.27	4.56	19.45
13.	2.49	18.12	4.58	19.43
14.	4. 7	18.49	4.59	19.41
15.	5.29	19.22	5. 1	19.39
16.	6.51	19.52	5. 2	19.37
17.	8.14	20.20	5. 4	19.36
18.	9.33	20.49	5. 5	19.34
19.	10.50	21.19	5. 8	19.31
20.	12. 4	21.54	5. 9	19.29
21.	13.12	22.31	5.11	19.27
22.	14.15	23.14	5.12	19.25
23.	15.11	—	5.14	19.23
24.	15.59	0. 3	5.15	19.21
25.	16.40	0.56	5.16	19.19
26.	17.15	1.52	5.18	19.17
27.	17.45	2.53	5.19	19.15
28.	18.11	3.55	5.21	19.13
29.	18.35	4.56	5.22	19.11
30.	18.58	5.59	5.24	19. 9
31.	19.19	7. 3	5.25	19. 7

Mondzeiten: Letztes Viertel den 8. Aug. 10 U. 18 M. / Neumond den 15. Aug. 4 U. 53 M.
Erstes Viertel den 21. Aug. 22 U. 21 M. / Vollmond den 29. Aug. 23 U. 9 M.

Bauernregeln: Was August nicht vermocht, auch September nicht kocht. / St. Lorenz (10.)
kommt in finsterner Nacht ganz sicher mit Sternschnuppenpracht. / Was die Hundstage gießen,
muß die Traube büßen. / Ist Lorenz und Barthel (24.) schön, bleiben die Kräuter lange noch stehn.

September oder Herbstmond

IX. Monat	Gedenk- und Feiertage	Namenstage	C. u. Planetenlauf
1 Freitag	1870 Sieg bei Sedan	Aegidius. Verena	♂ ♃
2 Samst.	1933 Parteitag des Sieges	Stephan. Wolfstindis	♂ ♃ [8 i. Per.]
36	2. 13. S. n. Dr. Ev. Berufen zur Seligkeit. Kath. Gottes Vatergüte.		1. Thess. 5, 6-11. Matth. 6, 24-33.
3 Sonnt.	1814 Allgemeine Wehrpflicht	Degenhard. Remacius	♂ ♃, ♀ ♀, ☐ ♀
4 Montag	1824 Anton Bruckner geb.	Ida v. Herzfeld	♂ ♃, ☐ ♀
5 Dienst.	1774 Maler C. D. Friedrich geb.	Bertin	♀ i. ob. ♂ ♀, w. Abendst.
6 Mittw.	1914 Beginn der Marne-Schlacht	Mang. Gundolf	♂ ♃, ♀ ♀, ☐ ♀
7 Donn.	1914 Fall der Festung Maubeuge	Regina. Dietrich	♂ ♃, ☐ ♀, ♀ ♀, ♀ ♀
8 Freitag	1831 Wilhelm Raabe geb. 1933 Th. Fritsch, völk. Vorkämpfer, gest.	Maria Geburt	☐ ♃
9 Samst.	1855 S. St. Chamberlain geb.	Rordinian	♂ ♃
37	2. 14. S. n. Dr. Ev. Wandel im Geist. Kath. Der Jüngling von Naim.		Gal. 5, 18-24. Luf. 7, 11-16.
10 Sonnt.	1919 Diktat von St. Germain	Diethard. Adolf v. A.	☐ ♃
11 Montag	1816 Karl Zeis geb.	Silga v. Bregenz	☐ ♃
12 Dienst.	1819 Blücher gest.	Name Maria. Guido	♂ ♃, ♀ ♀, ♀ ♀
13 Mittw.	1936 8. Reichsparteitag der NSDAP, „Parteitag der Ehre“	Norburga. Maternus	♂ ♃, ♀ ♀, ♀ ♀
14 Donn.	1769 Alexander von Humboldt geb.	Kreuzerhöhung	♂ ♃, ♀ ♀, ♀ ♀
15 Freitag	1935 Salenkreuzfabne Reichsflagge - Nürnbergger Geleze	Sieben Schmerz. Maria	♂ ♃, ♀ ♀, ♀ ♀
16 Samst.	1809 Erschießung der Schill'schen Offiziere	Cornelius. Edith	♂ ♃, ♀ ♀, ♀ ♀
38	2. 15. S. n. Dr. Ev. Das Gesetz Christi. Kath. Beim Gastmahl des Pharisäers.		Gal. 6, 1-10. Luf. 14, 1-11.
17 Sonnt.	1631 Sieg Gustav Adolfs bei Breitenfeld	Hildegard v. Bingen	♂ ♃, ♀ ♀, ♀ ♀
18 Montag	1783 Mathematiker Leonhard Euler gest.	Richardis. Volkwin	♂ ♃, ♀ ♀, ♀ ♀
19 Dienst.	1925 Afrikaforscher G. Schweinfurth gest.	Lantpert v. Freising	♂ ♃, ♀ ♀, ♀ ♀
20 Mittw.	1863 Jakob Grimm gest. 1898 Theodor Fontane gest.	Quat. Eustachius	♂ ♃, ♀ ♀, ♀ ♀
21 Donn.	1860 Philosoph Arthur Schopenhauer gest.	Matthäus	♂ ♃, ♀ ♀, ♀ ♀
22 Freitag	1826 Johann Peter Hebel gest.	Morig. Emmeran	♂ ♃, ♀ ♀, ♀ ♀
23 Samst.	1865 Karl Spitzweg gest.	Thekla	♂ ♃, ♀ ♀, ♀ ♀
39	2. 16. S. n. Dr. Ev. Stark werden a. d. inwendig. Menschen. Kath. Das Hauptgebot.		Eph. 3, 13-21. Matth. 22, 35-46.
24 Sonnt.	1583 Wallenstein geb.	Runold. Gislar	♂ ♃, ♀ ♀, ♀ ♀
25 Montag	1555 Augsburg. Religionsfriede	Guntbilde	♂ ♃, ♀ ♀, ♀ ♀
26 Dienst.	1759 Nord geb.	Meinhard. Eugenia	♂ ♃, ♀ ♀, ♀ ♀
27 Mittw.	1870 Einnahme Straßburgs	Rosmas u. Damian	♂ ♃, ♀ ♀, ♀ ♀
28 Donn.	1858 Vorgeschichtsforscher G. Kossinna geb.	Lioba. Wenzel	♂ ♃, ♀ ♀, ♀ ♀
29 Freitag	1933 Reichserbhofgesetz	Michael	♂ ♃, ♀ ♀, ♀ ♀
30 Samst.	1681 Raub Straßburgs d. Ludwig XIV.	Steronymus. Leopard	♂ ♃, ♀ ♀, ♀ ♀
Widgenössischer Bettag: 17. September.			
Auf wolkigen Höhen wohnen die Götter:		Walhall heißt ihr Saal. Lichtalben sind sie;	Licht-Alberich Wotan waltet der Schar. Siegfried.

Es ist böß, viele Sachen anzufangen und keine zu beenden.
 Man soll daran festhalten, bis man merkt, ob's Gott oder Natur ist.

HEINRICH SEUSE (1295-1366)

	Mond-		Sonnen-	
	Ufa.	Utg.	Ufa.	Utg.
1.	19.42	8. 5	5.27	19. 4
2.	20. 7	9. 9	5.28	19. 2
3.	20.34	10.14	5.31	18.59
4.	21. 5	11.18	5.33	18.57
5.	21.44	12.23	5.34	18.55
6.	22.29	13.25	5.36	18.52
7.	23.23	14.24	5.37	18.50
8.	—	15.16	5.39	18.48
9.	0.28	16. 2	5.40	18.46
10.	1.40	16.41	5.42	18.44
11.	2.58	17.16	5.43	18.42
12.	4.20	17.48	5.45	18.40
13.	5.42	18.18	5.46	18.38
14.	7. 4	18.47	5.47	18.36
15.	8.25	19.18	5.49	18.34
16.	9.43	19.51	5.50	18.31
17.	10.55	20.28	5.52	18.29
18.	12. 3	21.11	5.54	18.26
19.	13. 2	21.58	5.56	18.24
20.	13.55	22.50	5.57	18.21
21.	14.39	23.46	5.59	18.19
22.	15.15	—	6. 0	18.16
23.	15.47	0.46	6. 2	18.14
24.	16.14	1.47	6. 4	18.12
25.	16.39	2.48	6. 5	18.10
26.	17. 2	3.51	6. 7	18. 7
27.	17.24	4.53	6. 8	18. 5
28.	17.48	5.57	6.10	18. 3
29.	18.12	7. 1	6.11	18. 1
30.	18.38	8. 5	6.12	17.59

Mondzeiten: Letztes Viertel den 6. Sept. 21 U. 24 M. / Neumond den 13. Sept. 12 U. 22 M.
 Erstes Viertel den 20. Sept. 11 U. 34 M. / Vollmond den 28. Sept. 15 U. 27 M.

Bauernregeln: Donner't's im Sept. noch, wird der Schnee um Weibnacht hoch. / Wenn St. Regidius (1.) bläst ins Horn, so heißt es, Bauer, säe dein Korn. / Auf Schwalb u. Eichhorn mer't's bald, wenn sie verschwunden, wird's bald kalt. / Zeigt sich klar Mauritius (22.), viele Stürm' er bringen muß.

Oktober oder Weinmond

X. Monat	Gedenk- und Feiertage	Namenstage	C. u. Planetenlauf
40	2. 17. S. n. Dr.	Lv. Solange die Erde steht. Kath. Die Heilung eines Gelähmten.	1. Mose 8, 22. Matth. 9, 1-8.
1	Sonnt. Erntedanktag. 1863 Admiral Scheer geb.	Remigius. Ludwin	
2	Montag 1847 Paul von Hindenburg geb.	Luitgar. Sildebald	
3	Dienst. 1813 Sieg Yorks bei Wartenburg	Theresia v. Kinde Jesus	
4	Mittw. 1515 Lucas Cranach d. J. geb.	Franz von Assisi	
5	Donn. 1609 Dichter Paul Fleming geb.	Meinolf. Palmatius	
6	Freitag 1905 Geograph von Riechhofen gest. 1891 Hans Schemm geb.	Bruno d. Kartäuser	
7	Samst. 1917 Deutscher Sieg von Kronstadt	Rosenkranzfest. Gerwald	
41	2. 18. S. n. Dr.	Lv. Das Ja Gottes in Christus. Kath. Das Gleichnis v. Königl. Hochzeitmahl.	2. Kor. 1, 15-20. Matth. 22, 1-14.
8	Sonnt. 1585 Heinrich Schütz geb.	Virgitta v. Schweden	
9	Montag 1907 Josef Wessel in Bielefeld geb.	Günther. Goswin	
10	Dienst. 1920 Abstimmungsieg in Kärnten	Sereon u. Viktor	
11	Mittw. 1825 Conrad Ferdinand Meyer geb.	Maria Mutterchaft	
12	Donn. 1924 I. Zeppelinfahrt nach Amerika	Bruno v. Köln	
13	Freitag 1882 Graf Gobineau gest.	Simpert. Lubentius	
14	Samst. 1922 Adolf Hitlers Zug nach Coburg 1933 Deutschland verläßt den Völkerbund	Burhard. Siltgund	
42	2. 19. S. n. Dr.	Lv. Der neue Mensch. Kath. Jesus heilt d. Sohn eines Königl. Beamten.	Eph. 4, 22-28. Joh. 4, 46-53.
15	Sonnt. 1844 Friedrich Nietzsche geb. 1852 Jahn gest.	Theresia d. Gr.	
16	Montag 16.-18. 1813 Völkerschlacht bei Leipzig	Sedwig. Lul. Gallus	
17	Dienst. 1815 Emanuel Geibel geb.	Margaretha Maria A.	
18	Mittw. 1777 Heinrich von Kleist geb.	Lukas. Leopold v. G.	
19	Donn. 1863 Dichter Gustav Strensen geb.	Petrus v. Akantara	
20	Freitag 1921 Zerstückelung Oberschlesiens	Wendelin	
21	Samst. 1923 Beginn der Separatistenputsche im Rheinland	Ursula	
43	2. 20. S. n. Dr.	Lv. Der weise Wandel Kath. Das Gleichnis vom unbarmh. Knecht.	Eph. 5, 15-21. Matth. 18, 23-35.
22	Sonnt. 1811 Franz List geb.	Cordula. Irntrude	
23	Montag 1805 Adalbert Stifter geb.	Severin v. Köln	
24	Dienst. 1648 Westfälischer Frieden	Raphael	
25	Mittw. 1861 Savigny gest.	Chrysanth u. Maria	
26	Donn. 1757 Freiherr vom und zum Stein geb. 1800 Graf Helmuth von Moltke geb.	Sigebald. Evergisl	
27	Freitag 1760 Gneisenau geb.	Udelward	
28	Samst. 1916 Kampfflieger Voelcke gefallen	Simon u. Judas	
44	2. 21. S. n. Dr.	Lv. Die christliche Waffenrüstung. Kath. Das Königtum Jesu Christi.	Eph. 6, 10-17. Joh. 18, 33-37.
29	Sonnt. Christus König. 1897 Goebbels geb.	Serrutius	
30	Montag 1864 Schleswig-Holstein wieder deutsch	Dorothea v. Montau	
31	Dienst. Ref.-fest i. Sachs. 1517 Luther schlägt die 95 Thesen an	Wolfgang. Soillan	

All Dichtkunst und Poeterei ist nichts als Wahtraum-Deuterei. Meisterfinger.

Erntedankfest: 8. Oktober

In großen Situationen entscheidet der Charakter mehr als Geist und Wissen.

	Mond-		Sonnen-	
	Afg.	Utg.	Afg.	Utg.
1.	19. 8	9.11	6.14	17.56
2.	19.45	10.16	6.17	17.53
3.	20.28	11.18	6.18	17.51
4.	21.17	12.17	6.20	17.49
5.	22.17	13.10	6.21	17.47
6.	23.24	13.57	6.23	17.45
7.	—	14.38	6.24	17.43
8.	0.38	15.13	6.26	17.41
9.	1.55	15.45	6.28	17.39
10.	3.13	16.14	6.29	17.37
11.	4.34	16.43	6.31	17.34
12.	5.55	17.13	6.32	17.32
13.	7.14	17.45	6.34	17.30
14.	8.31	18.22	6.36	17.28
15.	9.42	19. 2	6.37	17.26
16.	10.47	19.49	6.39	17.24
17.	11.44	20.40	6.41	17.21
18.	12.33	21.36	6.43	17.19
19.	13.14	22.36	6.45	17.17
20.	13.48	23.36	6.46	17.15
21.	14.17	—	6.48	17.13
22.	14.42	0.39	6.49	17.11
23.	15. 6	1.40	6.51	17. 9
24.	15.29	2.43	6.53	17. 7
25.	15.51	3.46	6.54	17. 5
26.	16.15	4.51	6.56	17. 4
27.	16.40	5.55	6.57	17. 2
28.	17.11	7. 1	6.59	17. 0
29.	17.44	8. 7	7. 1	16.58
30.	18.26	9.11	7. 3	16.56
31.	19.13	10.12	7. 4	16.55

Mondzeiten: Letztes Viertel den 6. Okt. 6 U. 27 M. / Neumond den 12. Okt. 21 U. 30 M.
Erstes Viertel den 20. Okt. 4 U. 24 M. / Vollmond den 28. Okt. 7 U. 42 M.

Bauernregeln: Warmer Oktober bringt fürwahr uns sehr kalten Februar. / Auf St. Gallentag
(16.) man den Nachsommer erwarten mag. / Wer an Lukas (18.) Roggen streut, es im Jahr drauf nicht
bereut. / Kalten Vire und Weid ihr Wispellaub lange, ist zeitiger Winter und gut Frühjahr im Ganze.

November oder Windmond

XI. Monat	Gedenk- und Feiertage	Namenstage	☾ u. Planetenlauf
1 Mittw.	Allerheiligen. 1914 Sieg bei Coronel unter Graf Spee	Boso. Dietburga	
2 Donn.	1827 Paul de Lagarde geb.	Allerseelen. Kathold	
3 Freitag	1918 Beginn der Revolte in Kiel	Zubert. Pirmin	
4 Samst.	1921 Feuertaufe der SU. in München	Karl Borromäus	
45 2. Reformations-Fest. <i>Ev.</i> Ach Gott, vom Himmel sieh' herein! <i>Psalm</i> 12, 2-7. <i>Kath.</i> Die Auferweck. d. Tochter d. Jairus. <i>Matth.</i> 9, 18-26.			
5 Sonnt.	1757 Sieg bei Kossbach	Reliquienfest. Zacharias	
6 Montag	1672 Komponist Heinrich Schütz gest.	Leonhard	
7 Dienst.	1810 Fritz Reuter geb.	Engelbert. Willibrord	
8 Mittw.	1307 Schwur auf dem Rütli	Willehad	
9 Donn.	1923 Marsch zur Feldherrnhalle	Theodor. Erpbo	
10 Freitag	1483 Martin Luther geb.	Andreas Avellini	
11 Samst.	1759 Schiller geb.	Martin	
12 Samst.	1852 Conrad v. Hötzendorf geb.		
46 2. 23. S. n. Dr. <i>Ev.</i> Der Wandel im Himmel. <i>Phil.</i> 3, 17-21. <i>Kath.</i> Das Gleichnis vom Unkraut im Acker. <i>Matth.</i> 13, 24-30.			
12 Sonnt.	1755 Scharnhorst geb.	Kunibert. Ursizius	
13 Montag	1862 Umland gest.	Stanislaus Kostka	
14 Dienst.	1918 Beendigung des Kampfes in Ostafrika (Lettow-Vorbeck)	Alberich	
15 Mittw.	1630 Kepler gest.	Albert d. Große	
16 Donn.	1831 Clausewitz gest.	Gertrud d. Große	
17 Freitag	1897 Kiehl gest.	Florinus	
18 Samst.	1624 Mystiker Jacob Böhme gest.	Odo v. Cluny	
19 Samst.	1922 NSDAP. wird in Preußen verboten		
47 2. 24. S. n. Dr. <i>Ev.</i> Errettung v. d. Obrigkeit d. Finsternis. <i>Kol.</i> 1, 12-14. <i>Kath.</i> Das Gleichn. v. Senfforn u. Sauerteig. <i>Matth.</i> 13, 31-35.			
19 Sonnt.	1828 Franz Schubert gest.	Elisabeth. Mechtild	
20 Montag	1917 Tanktschlacht bei Cambrai	Bernward v. Hildesheim	
21 Dienst.	1768 Friedrich Schleiermacher geb.	Maria Opferung	
22 Mittw.	Buß- u. Betttag. 1767 Andreas Sofer geb.	Cäcilia	
23 Donn.	1914 Durchbruch bei Brzeziny	Clemens I. Alexander	
24 Freitag	Um 1440 Bildhauer Veit Stof gest.	Johannes vom Kreuz	
25 Samst.	1814 Arzt Robert von Mayer geb.	Katharina v. Alexand.	
25 Samst.	1844 Karl Benz geb.		
48 2. Totenfest. <i>Ev.</i> Sie kommen zum Frieden. <i>Jes.</i> 57, 2. <i>Kath.</i> Der Unterg. Jerusalems u. das Ende d. Welt. <i>Matth.</i> 24, 15-35.			
26 Sonnt.	1857 Joseph von Eichendorff gest.	Ronrad v. Konstanz	
27 Montag	1933 Gründung der NS.-Gemeinschaft „Kraft durch Freude“	Bilbilbis. Trudo	
28 Dienst.	1794 Steuben gest. 1898 C. S. Meyer gest.	Sathumod. Maximus	
29 Mittw.	1780 Maria Theresia gest.	Kathod. Friedrich v. K.	
30 Donn.	1846 Nationalökonom Friedrich List gest.	Andreas. Grifold	

Im Wasser wie am Lande
lernt ich nun Weiberart:
wer nicht ihrem Schmeicheln traut,

den schrecken sie mit Droh'n;
wer dem nun fühllich trotzt,
dem kommt dann ihr Reifen dran.

Götterdämmerung.

Eintopfsontag: 12. November

Der wahre Glaube ist eine Macht Gottes. Ein Geist mit Gott, er wirkt in Gott und mit Gott, er ist frei und an keinem Artikel gebunden als nur an die rechte Liebe, darin holt er seines Lebens Kraft und Stärke, und liegt nichts an menschlichem Wähnen.

JAKOB BÖHME (1575-1624)

	Mond-		Sonnen-	
	Ufg.	Utg.	Ufg.	Utg.
1.	20.10	11. 7	7. 7	16.52
2.	21.16	11.56	7. 9	16.50
3.	22.26	12.38	7.11	16.48
4.	23.40	13.14	7.12	16.47
5.	—	13.46	7.14	16.45
6.	0.56	14.15	7.15	16.44
7.	2.13	14.42	7.17	16.42
8.	3.31	15.12	7.19	16.40
9.	4.49	15.42	7.20	16.39
10.	6. 6	16.15	7.22	16.37
11.	7.19	16.53	7.23	16.36
12.	8.28	17.37	7.25	16.34
13.	9.30	18.26	7.27	16.33
14.	10.24	19.22	7.28	16.32
15.	11. 9	20.21	7.30	16.30
16.	11.46	21.23	7.32	16.28
17.	12.18	22.24	7.34	16.27
18.	12.45	23.27	7.36	16.26
19.	13. 9	—	7.37	16.25
20.	13.32	0.30	7.39	16.23
21.	13.54	1.32	7.40	16.22
22.	14.17	2.35	7.42	16.21
23.	14.42	3.40	7.44	16.20
24.	15.10	4.46	7.45	16.19
25.	15.42	5.51	7.47	16.19
26.	16.21	6.58	7.48	16.18
27.	17. 7	8. 1	7.50	16.17
28.	18. 2	9. 1	7.51	16.16
29.	19. 0	9.54	7.53	16.15
30.	20.15	10.39	7.54	16.15

Rondzeiten: Letztes Viertel den 4. Nov. 14 U. 12 M. / Neumond den 11. Nov. 8 U. 54 M.

Erstes Viertel den 19. Nov. 0 U. 21 M. / Vollmond den 26. Nov. 22 U. 54 M.

Bauernregeln: Wenn's zu Allerheiligen (1.) schneit, lege deinen Pelz bereit. / St. Martin (11.) setzt sich schon mit Dank am warmen Ofen auf die Bank. / St. Elisabeth (19.) sagt es an, was der Winter für ein Mann. / Tummelt sich noch die Haselmaus, bleibt der Winter noch lange aus.

Dezember oder Christmond

XII. Monat	Gedenk- und Feiertage	Namenstage	C. u. Planetenlauf
1 Freitag	1937 SJ. wurde Staatsjugend	Eligius. Teklan	
2 Samst.	1933 Hess Stellvertreter des Führers	Bibiana	
49	U. 1. Advent. Ev. Die Zeit ist erfüllt. Kath. Die Wiederkunft Christi zum Gericht.		Marf. 1, 14. 15. Luf. 21, 25-33.
3 Sonnt.	1857 Bildhauer Christian Rauch gest.	Franz Xaver	
4 Montag	1409 Gründung der Universität Leipzig	Barbara. Anno	
5 Dienst.	1757 Schlacht bei Leuthen	Sola. Uttala	
6 Mittw.	1791 Wolfgang Amadeus Mozart gest.	Nikolaus	
7 Donn.	1849 Generalfeldmarschall v. Mackensen geb.	Ambrosius	
8 Freitag	1914 Seeschlacht d. d. Salklandinseln	Maria Empfängnis	
9 Samst.	1717 J. J. Winckelmann geb.	Kunhilde	
50	U. 2. Advent. Ev. Der Stärker ist denn ich. Kath. Die Gesandtschaft des Täufers.		Marf. 1, 1-8. Matth. 11, 2-10.
10 Sonnt.	1493 Paracelsus geb.	Eucharis	
11 Montag	1520 Luther verbrennt die Bannbulle	Damasus. David v. S.	
12 Montag	1783 Max von Scharnhorst geb.	Vizelin	
13 Dienst.	1916 Friedensangebot der Mittelmächte	Luzia. Ottilia	
14 Mittw.	1250 Kaiser Friedrich II. gest.	Serulf. Berthold v. N.	
15 Donn.	1720 Justus Möser geb.	Christiana. Eusebius	
16 Freitag	1745 Schlacht von Kesselsdorf	Kaiserin Adelheid	
16 Samst.	1770 Ludwig van Beethoven geb.		
51	U. 3. Advent. Ev. Der Herr wird kommen mit großer Kraft. Kath. Der Herr ist da.		Luf. 21, 25-35. Job. 1, 19-28.
17 Sonnt.	1920 „Döfl. Beob.“ aml. Jtg. d. NSDAP.	Sturmius. Bega	
18 Montag	1786 Karl Maria von Weber geb.	Maria Erwartung	
19 Montag	1803 Job. Gottfr. Herder gest.	Meinzo u. Gerberta	
20 Dienst.	1508 Der Bildhauer Adam Krafft gest.	Quat. Zoger. Gottlieb	
21 Mittw.	1924 Der Führer a. d. Festungshaft entlassen	Thomas	
22 Donn.	1795 Geschichtsschreiber Leop. v. Ranke geb.	Jutta v. Dislbodenberge	
23 Freitag	1559 Anne du Bourg gest. (23.)	Sartmann. Dagobert	
23 Samst.	1597 Dichter Martin Opitz geb.		
52	U. 4. Advent. Ev. Der Aufgang aus der Höhe. Kath. Als die Zeit erfüllt war.		Luf. 1, 68-79. Luf. 3, 1-6.
24 Sonnt.	1917 Fliegerangriff auf Mannheim	Seligabend. Adam u. E.	
25 Montag	Weihnachtsfest. 1837 Cos. Wagner geb.	Christi Geburt	
26 Montag	2. Weihnachtstag. 1923 Dietr. Eckart gest.	Stephanus	
27 Dienst.	1568 Christoph, Herzog v. Würt., gest. (28.)	Johannes Evangelist	
28 Mittw.	1931 Vorgeschichtsforscher G. Rossinna gest.	Unschuldige Kinder	
29 Donn.	1836 Afrikaforscher Gg. Schweinfurth geb.	Thomas v. Canterbury	
30 Freitag	1812 Konvention von Tauroggen	Lutberga. Irmina	
30 Samst.			
53	U. 5. n. Weihn. Ev. Im Anfang war das Wort. Kath. Simeon und Hanna.		Job. 1, 1-14. Luf. 2, 33-40.
31 Sonnt.	1747 Dichter Gottfried Bürger geb.	Silvester	

Soch über aller Welt ist Gott, und sein Erbarmen ist kein Spott! Tannhäuser.

Eintopffsonntag: 10. Dezember

Alle Kraft des Menschen wird
erworben durch Kampf mit sich selbst und Überwindung seiner selbst.

	Mond-		Sonnen-	
	Afg.	Utg.	Afg.	Utg.
1.	21.30	11.17	7.56	16.14
2.	22.45	11.50	7.57	16.13
3.	—	12.20	7.58	16.13
4.	0. 1	12.48	7.59	16.12
5.	1.17	13.15	8. 2	16.11
6.	2.32	13.43	8. 3	16.10
7.	3.48	14.13	8. 4	16.10
8.	5. 1	14.49	8. 5	16.10
9.	6.10	15.29	8. 6	16.10
10.	7.15	16.16	8. 7	16. 9
11.	8.12	17. 8	8. 8	16. 9
12.	9. 3	18. 5	8. 9	16. 9
13.	9.44	19. 7	8.10	16. 9
14.	10.19	20. 9	8.11	16. 9
15.	10.48	21.13	8.12	16.10
16.	11.13	22.16	8.13	16.10
17.	11.36	23.17	8.14	16.10
18.	11.58	—	8.15	16.10
19.	12.21	0.20	8.15	16.10
20.	12.44	1.24	8.16	16.11
21.	13. 9	2.27	8.16	16.11
22.	13.40	3.33	8.17	16.11
23.	14.14	4.39	8.17	16.12
24.	14.57	5.44	8.18	16.13
25.	15.47	6.47	8.18	16.13
26.	16.50	7.44	8.19	16.14
27.	17.59	8.34	8.19	16.15
28.	19.14	9.17	8.19	16.16
29.	20.31	9.53	8.19	16.17
30.	21.48	10.24	8.20	16.17
31.	23. 6	10.53	8.20	16.18

Mondzeiten: Letztes Viertel den 3. Dez. 21 U. 40 M. / Neumond den 10. Dez. 22 U. 45 M.
Erstes Viertel den 18. Dez. 22 U. 4 M. / Vollmond den 26. Dez. 12 U. 28 M.

Bauernregeln: Kalter Dezember und fruchtbares Jahr sind vereinigt immerdar. / Weihnachten
naß, leer bleiben Speicher und Faß. / Rüben nach Christtag, Äpfel nach Ostern und Mädchen über
dreißig haben den besten Geschmack verloren. / Ein guter Dezemberschnee bringet gut Korn in die Häh.



Vom Frühling.

Der Anfang des Frühlings fällt auf den 21. März 13 Uhr 29 Min., mit Eintritt der Sonne in das Zeichen des Widder, Tag und Nacht gleich.



Vom Sommer.

Der Anfang des Sommers fällt auf den 22. Juni 8 Uhr 40 Min., mit Eintritt der Sonne in das Zeichen des Krebses, längster Tag.

Von den Finsternissen des Jahres 1939.

Im Jahre 1939 finden 2 Sonnen- und 2 Mondfinsternisse statt.

1. Ringförmige Sonnenfinsternis am 19. April. Die Finsternis ist sichtbar im nordöstlichen Teil des Stillen Ozeans, im nordöstlichsten Teil Asiens, in Nordamerika, im nördlichen Eismeer, im nördlichen Teil des Atlantischen Ozeans und im Westen und Norden Europas sowie in Mitteleuropa. Die Finsternis beginnt für Mitteldeutschland etwa um 18 Uhr 30 Min. Da die Sonne aber um 19 Uhr 16 Min. untergeht, so kann man bei uns nur den Anfang der Finsternis, und zwar kurz vor Sonnenuntergang sehen.

2. Totale Mondfinsternis am 3. Mai. Da die Finsternis zwischen 18 Uhr und 19 Uhr stattfindet, also bei Tage, wo der Mond nicht am Himmel steht, ist sie bei uns nicht zu sehen. Der Anfang der Finsternis ist sichtbar in Alaska, im Stillen Ozean, in Australien, in Polynesien, im südlichen Eismeer, im Indischen Ozean und in Ost- und Innerasien. Das Ende ist sichtbar



Vom Herbst.

Der Anfang des Herbstes fällt auf den 23. September 23 Uhr 50 Min., mit Eintritt der Sonne in das Zeichen der Waage, Tag und Nacht gleich.



Vom Winter.

Der Anfang des Winters fällt auf den 22. Dezember 19 Uhr 6 Min., mit Eintritt der Sonne in das Zeichen des Steinbocks, kürzester Tag.

im westlichen Teil des Stillen Ozeans, in Polynesien, in Australien, in Asien, im südlichen Eismeer, im Indischen Ozean, in Madagaskar, in Afrika, mit Ausnahme des nordwestlichen Teiles, und im östlichen Europa.

3. Totale Sonnenfinsternis am 12. Oktober. Bei uns unsichtbar. Die Finsternis ist sichtbar im Südosten Australiens, in Polynesien, im südlichen Eismeer und auf der Südspitze Südamerikas.

4. Teilweise Mondfinsternis am 28. Oktober. Die Finsternis beginnt 5 Uhr 55 Min. und endet 9 Uhr 18 Min. Da der Mond aber bei uns um 7 Uhr 1 Min. untergeht, so ist nur der Anfang der Finsternis kurz vor Monduntergang zu sehen. Der Anfang der Finsternis ist sichtbar in Europa mit Ausnahme des äußersten Ostens, im Westen Afrikas, im Atlantischen Ozean, in Nord- und Südamerika, im östlichen Teil des Stillen Ozeans und im äußersten Nordosten Asiens. Das Ende ist sichtbar im nördlichen Teil des Atlantischen Ozeans, im nördlichen Eismeer, in Nord- und Südamerika, im Stillen Ozean, in Polynesien, im Osten Australiens und im Nordosten Asiens.

Zeitunterschiede

zwischen mitteleuropäischer Zeit und den Ortszeiten verschiedener in Mitteleuropa gelegener Orte.

(Vergleiche S. 4)

Wo kein Zeichen vor der Minutenzahl steht, ist diese der Ortszeit anzuzählen, wo ein „-“ steht, ist sie abzuziehen.

Aachen	86 Minut.
Altona	20 "
Ansbach	18 "
Augsburg	16 "
Aurich	30 "
Baden l. B.	27 "
Bamberg	16 "
Basel	29 "
Bauzen	2 "
Bayreuth	14 "
Berlin	6 "
Bern	80 "
Bielefeld	26 "
Bonn	32 "
Braunschweig	18 "
Bremen	25 "
Breslau	- 8 "
Bromberg	- 12 "
Celle	20 "
Chemnitz	8 "
Cuxhaven	25 "
Danzig	- 15 "
Darmstadt	25 "
Deffau	11 "
Dirschau	- 15 "
Dortmund	30 "
Dresden	5 "
Duisburg	33 "
Düsseldorf	33 "
Eberswalde	5 "
Eisenach	19 "
Eibersfeld	31 "
Elbing	- 18 "
Emden	31 "
Ems	29 "
Erfurt	16 "
Erlangen	16 "
Essen	32 "
Flensburg	22 "
Frankfurt a. M.	25 "
Frankfurt a. O.	2 "
Freiburg l. B.	29 "
Fulda	21 "
Gessemünde	26 "
Gera	12 "
Görlitz	0 "
Göttingen	20 "
Gotha	17 "
Greifswald	6 "
Gumbinnen	- 29 "
Halberstadt	16 "
Halle a. d. S.	12 "
Hamburg	20 "
Hannover	21 "
Heidelberg	25 "
Helgoland	28 "

Wenn es nach M. E. Z. 12 Uhr ist, so ist es nach Ortszeit in

1. Amsterdam	11 Uhr 20 Minuten
2. Athen	12 " 35 "
3. Kopenhagen	11 " 50 "
4. Lissabon	10 " 24 "
5. London	11 " 0 "
6. Madrid	10 " 45 "
7. Neapel	11 " 57 "
8. New-York	6 " 4 "
9. Paris	11 " 9 "
10. Rom	11 " 50 "
11. Leningrad	13 " 1 "
12. Stockholm	12 " 12 "
13. Venedig	11 " 49 "
14. Warschau	12 " 25 "
15. Wien	12 " 6 "
16. Zürich	11 " 34 "

Die Mondscheibe

gibt an, wie viele Stunden der Mond vor und nach Mitternacht, von 18 Uhr bis 6 Uhr gerechnet, scheint. Der äußere Kreis zeigt die Ab- und Zunahme des Mondes; der zweite gibt die Tage, der dritte die Stunden und der vierte die Minuten nach dem Neumond an, bis auf den Tag, den man wissen will. Ist z. B. der Mond 8 Tage alt, so scheint er von 18 Uhr an während 6 Stunden 24 Minuten; ist er 22 Tage alt, so scheint er um 6 Stunden 24 Minuten vor 6 Uhr an.

Neumond.

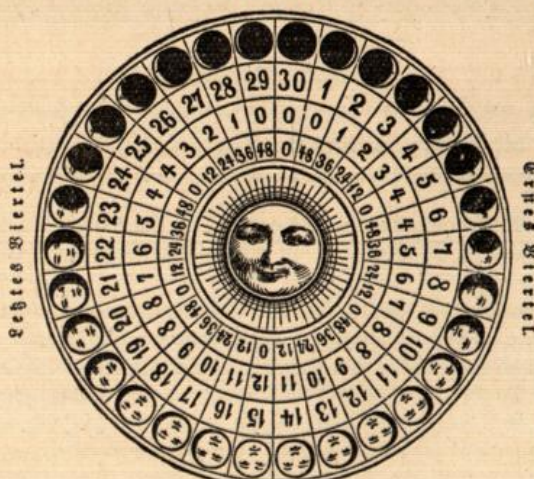

Volmond.

Gilbesheim	20 Minut.
Husum	24 "
Ingolstadt	14 "
Innsbruck	14 "
Insterburg	- 27 "
Kaiserlautern	29 "
Karlstraße	26 "
Kassel	22 "
Kiel	19 "
Koblenz	30 "
Köln	32 "
Königsberg i. P.	- 22 "
Köslin	- 5 "
Kolberg	- 2 "
Konitz	- 10 "
Konstanz	28 "
Krefeld	34 "
Kreuznach	29 "
Küstrin	1 "
Landesberg a. W.	- 1 "
Lahr	29 "
Leer	30 "
Leipzig	10 "
Liegnitz	- 5 "
Lissa	- 6 "
Luzern	27 "
Lübeck	17 "
Lüneburg	13 "
Magdeburg	13 "
Mainz	27 "
Mannheim	26 "
Marienburg	- 18 "
Marienwerder	- 15 "
Memel	- 25 "
Meyßen	31 "
Merseburg	12 "
Mühlhausen l. Th.	13 "
München	14 "
Münster l. B.	29 "
Nürnberg	16 "
Odenburg	27 "
Osnabrück	23 "
Pforzheim	25 "
Planen	11 "
Posen	- 8 "
Potsdam	8 "
Queblinburg	15 "
Ratibor	- 18 "
Regensburg	12 "
Rendsburg	21 "
Rostock	11 "
Saarbrücken	32 "
Salzwedel	15 "
Schleswig	22 "
St. Gallen	22 "
Schwerin	14 "
Spandau	7 "
Stettin	2 "
Stuttgart	23 "
Trier	33 "
Ulm	20 "
Weimar	15 "
Wien	- 5 "
Wiesbaden	27 "
Wintertthur	25 "
Würzburg	20 "
Zürich	28 "
Zwidau	10 "

Zeit- und Festrechnung für das Jahr 1939.

Die Jahre der christlichen Zeitrechnung werden von Christi Geburt an gerechnet. Das gegenwärtige 1939ste Jahr ist ein **Gemeinjahr** von 365 Tagen oder 52 Wochen und 1 Tag und beginnt am Sonntag, dem 1. Januar.

Chronologische Kennzeichen und Zirkel.

Die goldene Zahl	2
Die Epakte	X
Der Sonnenszirkel	16
Der Sonntagsbuchstabe	A
Die Römer Zinszahl	7

Von Weihnachten 1938 bis Fastnachtssonntag 1939 sind es 8 Wochen. Zahl der Sonntage nach Trinitatis: 25. — Jahresregent: Mars ♂.

Bewegliche Feste.

Septuagesima	5. Februar.
Fastnachtssonntag	19. Februar.
Aschermittwoch	22. Februar.
Ostersonntag	9. April.
Christi Himmelfahrt	18. Mai.
Pfingstsonntag	28. "
Dreifaltigkeitssonntag	5. Juni.
Fronleichnamfest	8. "
1. Advents-sonntag	8. Dezember.
Ostersonntag 1940	24. März.

Fronfassen oder Quatember.

1. Reminiscere	1. März
2. Trinitatis	31. Mai.
3. Crucis	20. September
4. Lucia	20. Dezember.

Zeichenerklärung.

Die zwölf Zeichen der Sonnen- und Mondbahn.

Widder	Krebs	Waage	Steinbock
Stier	Löwe	Skorpion	Wassermann
Zwillinge	Jungfrau	Schütze	Fische.

Das Tierkreiszeichen bedeutet, daß der Mond an dem betreffenden Tag um 12 Uhr mittags sich in dem dort angegebenen Zeichen befindet.

☉ Sonne, ☿ Merkur, ♀ Venus, ♁ Erde, ☾ Mond, ♀ Mars, ♃ Jupiter, ♄ Saturn, ♅ Uranus, ♆ Neptun.

☞ Wo bei den Aspekten (in der Rubrik „Mond- und Planetenlauf“) das eine Zeichen fehlt, handelt es sich um Konstellationen des Mondes mit den betreffenden Planeten (z. B. ♀♀ = ☾♀; *♄ = ☾*♄).

Mondphasen und Aspekten.

☾ Neumond.	☾ Absteigender Knoten; Übergang von der Nordseite der Ekliptik auf die Südseite.	* Sextilschein: Längenunterschied 60°.
☾ Erstes Viertel.	☾ Konjunktion: Gleiche Länge der Gestirne.	retr. = retrograd, rückläufig.
☾ Vollmond.	☾ Opposition: Längenunterschied 180°.	stat. = stationär.
☾ Letztes Viertel.	☾ Quadratur: Längenunterschied 90°.	dir. = direkt, rechtläufig.
☾ Mond steht am höchsten, steigt ab. (Nördl. Mondwende.)	☾ Trigonalschein: Längenunterschied 120°.	Per. = Perigäum, Erdnähe.
☾ Mond steht am tiefsten, steigt auf. (Südl. Mondwende.)		Ap. = Apogäum, Erdferne.
☾ Aufsteigender Knoten; Übergang von der Südseite der Ekliptik auf die Nordseite.		Pßl. = Perihel, Sonnennähe.
		Aph. = Aphel, Sonnenferne.
		[= Konstellation findet am nächsten Tage statt.
		(= Konstellation findet am vorhergehenden Tage statt.

Garantie: Umtausch oder Geld zurück

wenn unsere Instrumente nicht ganz vorzüglich sind, daher kein Risiko!

Sehr beliebt!

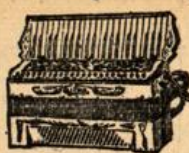

Wipfer Harmonikas
Stimmen in
Tast. Bässe, Mess. Stahl

10	2	8.-	9.50
21	4	13.-	14.50
21	8	15.-	16.50

Chromatische Piano- u. Knopf-Künstler Instrumente in herrlicher farbiger Perloid-Ausführung feinst. Stahlst.

21	Tast., 8 Bässe	Mk. 20.-	34	Tast., 48 Bässe	Mk. 85.-
23	12	38.-	70	80	123.-
34	80	82.-	85	96	160.-
41	120	127.-	100	120	190.-

Club-Instrumente
23 Tast., 8 Bässe Mk. 27
25 . 8 . . . 36
28 . 8 . . . 54

Pianoinstr. im Koffer
25 Tast., 12 Bässe 48.-
25 . 24 . . . 62.-
25 . 32 . . . 73.-

Bandonikas mit Stahlstim.
10 Tast. 4 B.
2 chör. 12.50
3 chör. 21.-

Gitarre-Züßern:

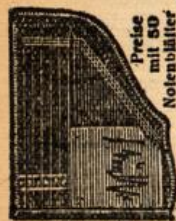

3 Akkorde, 41 Saiten. Mk. 8.-
49 9.50
Mit doppelten Melodiesaiten u. daher herrlichem Mandolinenton:
5 Akkorde, 62 Saiten. Mk. 9.50
6 74 11.50
Mit verstärkt. Akk. à 7 Saiten:
5 Akkorde, 56 Saiten. Mk. 10.50
6 67 12.-
Mit verstärkten Akkorden à 7 Sait. u. mit doppel. Melodiesaiten, daher ganz herrlicher Ton:
5 Akkorde, 77 Saiten Mk. 12.-
6 92 13.50

Gitarre-Harfenzähern:

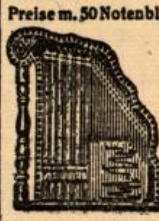

5 Akkorde, 41 Saiten Mk. 11.50
6 49 13.-
Mit doppel. Melodiesaiten daher herrlicher Mandolinenton
5 Akkorde, 62 Saiten Mk. 13.50
6 74 15.-
Mit verstärkt. Akk. à 7 Saiten:
5 Akkorde, 56 Saiten Mk. 13.50
6 67 15.-
Mit dopp Melodiesaiten u. verstärkten Akkorden à 7 Saiten, ganz herrlicher Ton
5 Akkorde, 77 Saiten Mk. 15.50
6 92 17.-

Tast. Bässe 2 chör. 3 chör.
21 8 27.50 Mk. 32
34 12 40.- 47
34 16 42.- 51



Sprechapp. ab 21 Mk

Gitarren m. Perlmutter-Einlage, vorzügliche Konzert-Instrum.
16 Mk.
Billigere Gitarren von 10 Mk. an

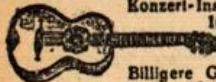

Mandolinen billigere von 5 RM. an in bester Qualität, mit Schmetterlings-Spielplatte in Perlmutter wie Abb. nur Mk. 10.50
Trompete in „B“ oder „C“ 41 Mk.
Infanterie-Signalhörner Mk. 12.50



Viollinen schon von Mk. 4.25 an, mit Kasten, Bogen u. Zubehör Mk. 12.50

Andere Streich-Instrum. in unserem neuen Hauptkatalog

Lauten
In allen Ausführungen u. allen Preislagen von 15 Mk. an



Schrankapp. ab 60 Mk.

Trommeln ordnungsmäßig, 38cm Mk. 25.50
Militär-trommeln, 1. Verste 18.50
Knabentr. 10.-

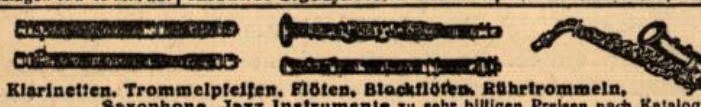

Klarinetten, Trommelpfeifen, Flöten, Blockflöten, Rührtrommeln, Saxophone, Jazz Instrumente zu sehr billigen Preisen nach Katalog

Auf Wunsch Teilzahlungen

Unsere Instrumente sind die **prachtvollsten Gelegenheits- u. Weihnachtsgeschenke**
Man kaufe niemals ein Instrument anderweitig
ohne sich vorher gratis und franko unseren neuen Haupt-Katalog, der allein ca. 500 Harmonikas in verschiedenen Ausführungen von 4 1/4 bis 500 Mk. pro Stück enthält, zu bestellen. Wir bieten Ihnen große Vorteile. - Ueber 30 000 Dankschreiben. Versand gegen Nachnahme.

Herfeld & Comp. in Neuenrade Nr. 211 Westf.
Größte u. leistungsfähigste Harmonikafabrik u. Musikinstrumentenfirma in Neuenrade

„Vaterland“ Fahrräder, Motorräder und Nähmaschinen



Fahrräder mit Freilauf und Rücktritt . ab Mk. 30.-
mit Dynamo-Beleuchtung 34.-
mit Zweigangschaltung 56.-
für Transport 87.-



Motorfahrräder, 120 ccm = 3,3 PS 295.-
Motorräder, 120 ccm = 3,3 PS 355.-



Nähmaschinen „Vaterland“ 95.-
mit Nähtisch 125.-
als Stilmöbel 170.-

Schreiben Sie uns bitte, für was Sie sich interessieren. Sie bekommen dann kostenlos u. unverbindlich unseren Katalog. Auch Teilzahlung! Bei Nichtgefallen Zurücknahme.

Friedrich Herfeld Söhne, Neuenrade in Westf. Nr. 511

Verkehrszeichen

I. Warnzeichen



Dreistreifige Bake links vor unbeschränktem Eisenbahnübergang
 Dreistreifige Bake rechts vor beschränktem Eisenbahnübergang
 Kurve
 Kreuzung
 Vortahrt auf der Hauptstraße achten!
 Querrinne
 Allg. Gefahrstelle
 Zweistreifige Bake links
 Einstreifige Bake rechts

II. Gebots- und Verbotsschilder



Sperrzeichen für Fahrzeuge aller Art
 Verbot einer Fahrtrichtung oder Einfahrt
 Sperrzeichen für Kraftwagen
 Sperrzeichen für Krafträder
 Sperrzeichen an Sonn- u. Feiertagen
 Sperrzeichen an Sonn- u. Feiertagen
 Gebot für Radfahrer, Verbot für alle andern Verkehrsarten
 Sperrzeichen über 5,5 t Gesamtgewicht
 Halteverbot
 Parkverbot
 Haltezeichen an Zollstellen

III. Hinweiszeichen



Sperrzeichen für Fahrzeuge über 2 m Breite
 Sperrzeichen für Fahrzeuge über 3 m Höhe
 Verbot höherer Geschwindigkeit als 30 km je Std.
 Einbahnstraße
 Vorgeschr. Fahrtrichtg. Rechts
 Geradeaus
 Rechts abbiegen
 Rechts abbiegen oder geradeaus
 Hilfsposten
 Parkplatz
 Vorsichtszeichen
 Ring- oder Sammelstraße für Fernverkehr
 Zeichen für Laternen, die nicht die ganze Nacht über brennen
 Hauptverkehrsstraße

Die waagrechten Striche bezeichnen blauen Grund, die punktierte Fläche gelben Grund

Kennzeichen

der deutschen Kraftfahrzeuge

(Das Gesetz über Aenderung der Kennzeichen in Oesterreich lag bei Drucklegung des Kalenders noch nicht vor.)
 WH = Heer, WM = Kriegsmarine, WL = Luftwaffe,
 RP = Reichspost, DR = Reichsbahn, Pol = Polizei,
 H = SS-Verfügungstruppen und SS-Wachverbände.

Preußen

- | | |
|---------------------------|--------------------------|
| IA Landespol.-Bez. Berlin | IM Prov. Sachsen |
| IB Prov. Grenzmark | IP " Schlesw.-Holst. |
| IC Prov. Westpreußen | IS " Hannover |
| ID Prov. Ostpreußen | IT " Hessen-Nassau |
| IE " Brandenburg | IX " Westfalen |
| IH " Pommern | IY Reg.-Bez. Düsseldorf. |
| IK " Schlesien | IZ Rheinprovinz außer |
| II Reg.-Bez. Sigmaring. | Reg.-Bez. Düsseldorf. |

Bayern

- | | |
|-------------------------|-----------------------------|
| IIA Stadtbez. München | II N Stadtbez. Nürnberg |
| II B Reg.-Bez. Oberbay. | und Fürth |
| II C " " Niederbay. | II S R.-B. Mittelfranken |
| II D " " Pfalz | II U Reg.-Bez. Unterfrankl. |
| II E " " Oberpfalz | II Z " Schwaben |
| II H " " Oberfrankl. | und Neuburg |

Sachsen

- I Kreishauptmannschaft Dresden-Bauhen; a) Amtshauptmannschaften Dresden, Böhmen, Gittau, Kamenz
 II b) Polizeipräsident Dresden, Amtshauptmannschaften Dresden, Freiberg, Pirna, Meißen, Großenhain, Dippoldiswalde, Amtshauptmannschaftliches Zweigamt Sanda.
 III Kreisptmtsch. Leipzig
 V Kreisptmtsch. Zwickau
 IV " Chemnitz

Württemberg

- III A Polizeipräsident Stuttgart
 III C Landräte Badnang, Bessigheim, Böblingen, Brackenheim, Ehingen
 III D Landräte Heilbronn, Leonberg, Ludwigsburg, Marbach, Maulbronn

- III E Landräte Neckarfulm, Baihingen, Waiblingen u. Landrat d. Kreises Stuttgart-Umt in Stuttgart
 III H Landräte Balingen, Calw, Freudenstadt, Herrenberg, Horb, Nagold
 III K Landräte Neuenbürg, Nürtingen, Oberndorf, Reutlingen, Nottensburg
 III M Landräte Rottweil, Spaichingen, Sulz, Tübingen, Tuttlingen, Urach
 III P Landräte Heilbr., Crailsheim, Ellwangen, Gaildorf, Gerabronn
 III S Landräte Gmünd, Hall, Heidenheim, Künzelsau
 III T Landräte Mergentheim, Neresheim, Öhringen, Schorndorf, Weizheim
 III X Landräte Biberach, Blaubeuren, Ehingen, Geislingen, Göppingen, Kirchheim
 III Y Landräte Laupheim, Leutkirch, Münsingen, Ravensburg, Riedlingen
 III Z Landr. Saulgau, Tettnang, Ulm, Waldsee, Wangen
 IV B Baden
 Th Thübingen
 V H Hessen
 H H Hamburg
 M Mecklenburg
 O I Oldenburg
 B Braunschweig
 A Anhalt
 HB Bremen
 L Lippe
 S L Schaumburg-Lippe
 Saar Saarland

Kennzeichen der Staaten im Kraftwagenverkehr

- | | |
|-------------------|---------------------------------------|
| B Belgien | MC Monaco |
| BG Bulgarien | N Norwegen |
| DK Dänemark | A Oesterreich |
| DA Dänig | PL Polen |
| D Deutschland | P Portugal |
| SF Finnland | RM Rumänien |
| F Frankreich | SU Rußland |
| GR Griechenland | S Schweden |
| GB Großbritannien | CH Schweiz |
| NL Holland | E Spanien |
| I Italien | CS Tschechoslowakei |
| SHS Jugoslawien | H Ungarn |
| L Luxemburg | US Vereinigte Staaten von Nordamerika |

Postgebühren-Tarif (Ohne Gewähr)

1 Gegenstand	Inlandsverkehr und Freie Stadt Danzig		Auslandsverkehr (ausgen. Luxemburg)		Verkehr nach Luxemburg	
	2	Gewichtsstufe	3	Gewichtsstufe	4	Gewichtsstufe
Briefe	im Ortsverkehr		bis 20 g 8		bis 20 g 12	
	über 20-250 g 16		für jede weiteren 20 g 25		über 20-250 g 24	
	über 250-500 g 20		nach Tschechoslowakei u. Ungarn bis 20 g 20		über 250-500 g 40	
	über 500-1000 g 40		für jede weiteren 20 g nach Tschechoslowakei 15		Briefe im Gewicht von mehr als 500 g unterliegen d. vollen Gebühren (f. Sp. 3)	
	im Fernverkehr		nach Ungarn 10		Süchtgewicht 2 kg	
	bis 20 g 12		Süchtgewicht 2 kg			
über 20-250 g 24						
über 250-500 g 40						
über 500-1000 g 60						
Süchtgewicht 1 kg						
Postkarten	im Ortsverkehr einf. mit Antwortkarte 5		einfache 15		einfache 6	
	im Fernverkehr einf. mit Antwortkarte 12		mit Antwortkarte 30		mit Antwortkarte 12	
			nach Tschechosl. u. Ungarn einf. mit Antwortkarte 20			
Drucksachen (Freimachungszwang)	bis 20 g 3		für je 50 g 5		bis 20 g 3	
	über 20-50 g 4		jedoch nach Ungarn Gebühren wie in Sp. 4		über 20-50 g 4	
	über 50-100 g 8		Süchtgew. 2 kg, einz. versandt, ungeteilte Druckbände 3 kg		über 50-100 g 8	
	über 100-250 g 15				über 100-250 g 15	
	über 250-500 g 30				über 250-500 g 30	
Süchtgewicht 500 g				über 500 g bis 1 kg Süchtgew. wie Sp. 3		
*) Nach Danzig Sendungen m. höherem Gewicht zulässig. Auskunft am Posthalter.						
Blindschriftsendungen (Freimachungszwang)	bis zum Süchtgewicht von 5 kg 3		für je 1000 g (Süchtgewicht 5 kg) nach Tschechoslowakei u. Ungarn bis zum Süchtgewicht v. 5 kg 3		bis zum Süchtgew. von 5 kg 3	
Geschäftspapiere (Freimachungszwang)	bis 100 g 8		für je 50 g 5		bis 100 g 8	
	über 100-250 g 15		mindestens 25 g 5		über 100-250 g 15	
	über 250-500 g 30		jedoch nach Ungarn d. Gebühren wie Sp. 4, mindestens 20 g Süchtgewicht 2 kg		über 250-500 g 30	
	Süchtgewicht 500 g				über 500 g bis 1 kg über 1 kg wie Sp. 3	
Warenproben (Freimachungszwang)	bis 100 g 8		für je 50 g 5		bis 100 g 8	
	über 100-250 g 15		mindestens 10 g 5		über 100-250 g 15	
	über 250-500 g 30		nach Ungarn die Gebühren wie Spalte 4, Süchtgewicht 500 g		über 250-500 g 30	
Süchtgewicht 500 g				Süchtgewicht 500 g		
Mischsendungen (Freimachungszwang)	bis 100 g 8		für je 50 g 5		bis 100 g 8	
	über 100-250 g 15		mindestens, wenn nur Druck- u. Warenproben 10 g, sonst nach Ungarn wie Sp. 4, mindest. 20 g, wenn Geschäftspapiere Süchtgewicht 2 kg		über 100-250 g 15	
	über 250-500 g 30				über 250-500 g 30	
	Süchtgewicht 500 g				über 500 g bis 1 kg über 1 kg wie Sp. 3 Süchtgewicht 2 kg	
Päckchen (Freimachungszwang)	Süchtgewicht 2 kg 40		nur nach best. Ländern für je 50 g mindestens 50 g jedoch nach Ungarn für je 50 g mind. 50 g, Süchtgew. 1 kg		bis zum Süchtgewicht von 1 kg 60	

Gewöhnliche Patete (Inlandsverkehr. Nach der Freien Stadt Danzig sowie nach dem Ausland gelten besondere Bestimmungen)

Süchtgewicht 20 kg	Patete				
	1. Zone bis 75 km	2. Zone 75-150	3. Zone 150-375	4. Zone 375-750	5. Zone über 750
bis 5 kg	.80	.40	.60	.60	.60
5-6	.35	.50	.80	.90	1.-
6-7	.40	.60	1.-	1.20	1.40
7-8	.45	.70	1.20	1.50	1.80
8-9	.50	.80	1.40	1.80	2.20
9-10	.55	.90	1.60	2.10	2.60
10-11	.65	1.05	1.80	2.35	2.90
11-12	.75	1.20	2.-	2.60	3.20
12-13	.85	1.35	2.20	2.85	3.50
13-14	.95	1.50	2.40	3.10	3.80
14-15	1.05	1.65	2.60	3.35	4.10
15-16	1.15	1.80	2.80	3.60	4.40
16-17	1.25	1.95	3.-	3.85	4.70
17-18	1.35	2.10	3.20	4.10	5.-
18-19	1.45	2.25	3.40	4.35	5.30
19-20	1.55	2.40	3.60	4.60	5.60

Im Patetverkehr zwischen Ostpreußen und dem übrigen Reich wird die Gebühr der jeweils nächstniedrigeren Zone erhoben. Für sperrige Patete 50% Zuschlag. Dingen die Patete 1. # Sonderzuschlag.

Postgut (Zustellung frei Haus)

Süchtgewicht 7 kg	Postgut				
	1. Zone bis 75 km	2. Zone 75-150	3. Zone 150-375	4. Zone 375-750	5. Zone über 750
bis 5	.30	.40	.40	.50	.60
über 5-6	.35	.45	.50	.60	.80
über 6-7	.40	.50	.60	.70	1.-

Im Verkehr zw. Ostpreußen u. dem übrigen Reich wird d. Gebühr der jeweils nächstniedrigeren Zone erhoben. Sperrgutzuschlag wie bei Paketen. Als dringende Sendung nicht zulässig.

Wertsendungen

- Gewöhnliche Brief- oder Paketgebühr
- Versicherungsgeb. f. je 500. # 10
- Behandlungsgebühr für Briefe u. versiegelte Wertpakete bis 100. # einschl. über 100. # Wertangabe . 50

Unversiegelte Wertpakete (zulässig bis 300. #) Zuschlag 10 %.

Wertpostgüter nur unversiegelt (bis 300. #) zulässig, Zuschlag 10

Postfachverkehr

Einzahlungen mit Zahlfarte (Betrag unbeschränkt)	Postfachverkehr	
	bis 10. #	10. #
über 10	25	15
" 25	100	20
" 100	250	25
" 250	500	30
" 500	750	40
" 750	1000	50
" 1000	1250	60
" 1250	1500	70
" 1500	1750	80
" 1750	2000	90
" 2000 (unbeschr.)	100	"

Postanweisungen

Inland und Freie Stadt Danzig (Süchtbetr. 1000. #)	Postanweisungen	
	bis 10. #	10. #
über 10	25	30
" 25	100	40
" 100	250	60
" 250	500	80
" 500	750	100
" 750	1000	120

Nachnahmeleistungen (Süchtbetrag 1000. #)

Inland: Gebühren wie sonst, dazu eine Vorzeigegebühr bei Briefen von . 20 g bei Paketen von . 20 g

Einschreiben (Briefe)

- Gewöhnl. Briefgebühr
- Einschreibgebühr von 30

Einzelstellung

Inland u. Freie Stadt Danzig für Briefe, Päckchen und Briefpäckchen im Ortszustellbereich . 40 im Landzustellbereich . 50 für Pakete u. Postgüter im Ortszustellbereich . 60 im Landzustellbereich . 120 Luxemburg im Ortszustellbereich Briefsendungen 40 Pakete 65

Im übrigen Ausland im Ortszustellbereich Briefsendungen 50 Pakete 65

Telegraphengebühren: Ortsverkehr jedes Wort 5 g, mind. 50 g Fernverkehr " " 15 " " 150 " Brieftelegr. " 5 " " 50 "

Wichtiges von der Reichsbahn

Personenverkehr

Fahrpreise: Einheitsfäße je km 1. Klasse 8,7 Rpf., 2. Klasse 5,8 Rpf., 3. Klasse 4 Rpf.

I. Eilzug-Zuschläge					
Zone	I	II	III	IV	V
km	1-75	76-150	151-225	226-300	über 300
2. Klasse	0.50	1.-	1.50	2.-	2.50
3. Klasse	0.25	0.50	0.75	1.-	1.25
II. Schnellzug-Zuschläge					
2. Klasse	1.-	2.-	3.-	4.-	5.-
3. Klasse	0.50	1.-	1.50	2.-	2.50

Der Fernschnellzug-Zuschlag, der neben den Zuschlägen unter II erhoben wird, beträgt für FD-Züge in der 1. u. 2. Klasse bis 300 km 2.- RM., über 300 km 3.- RM. In der 3. Klasse bis 300 km 1.- RM., über 300 km 1.50 RM.

Fahrpreisermäßigungen:

1. Kinder, bis zum vollendeten 4. Lebensjahre frei, bis zum vollendeten 10. Lebensjahre halber Fahrpreis.
2. Kinderreiche Familien mit mindestens 4 leiblichen Kindern unter 21 Jahren, wenn mindestens 2 berechtigte Familienangehörige zusammenreisen, erste Person voller Preis, jede weitere Person über 10 Jahre 50% Ermäßigung, 2 zusammenreisende Kinder im Alter von 4 bis 10 Jahren zahlen zusammen den halben Fahrpreis.
3. Schulfahrten zu wissenschaftlichen oder belehrenden Zwecken mindestens 5 Studierende oder Schüler u. 1 Lehrer. Halber Fahrpreis, bei größerer Teilnehmerzahl Freikarten.
4. Jugendpflegefahrten für HJ. und Sportvereine. Mindestens 5 Jugendliche und 1 Führer. Sonst wie unter 3.
5. Sportvereinsmitglieder, deren Vereine d. Deutsch. Reichsbund für Leibesübungen angehören, als Wettkämpfer und Zuschauer. Mindestens 6 Erwachsene, halber Fahrpreis.

6. Gesellschaftsfahrten. Mindestens 8 Personen 33 1/2% Ermäßigung, mindestens 30 Personen 50% Ermäßigung. Außerdem Freikarten.
7. Gesellschafts-Jugendzüge. Mindestens 300 Personen, 50 und 60% Fahrpreisermäßigung.
8. Sonntagsrückfahrkarten. In bestimmten Verbindungen, 33 1/2% Ermäßigung.
9. Festtagsrückfahrkarten. Zu Ostern, Pfingsten, Weihnachten Geltungsdauer v. Fall zu Fall festgesetzt. 33 1/2% Ermäßig.
10. Urlaubskarten. 2 Monate gültig. Ab 200 km 20% Ermäßigung und mehr.
11. Rundreisetarten. Ermäßigung 25%.
12. Dampferückfahrkarten. Wie unter 10, jedoch 40% Ermäßigung und mehr.
13. Arbeiterückfahrkarten, auch für Beamte und Angestellte. Geltungsdauer 10 Tage, ab 11 km 50% Ermäßigung.
14. Schülerfahrkarten. Zur Fahrt zwischen Scholort und Wohnort des Schülers oder der Eltern halber Fahrpreis.
15. Fahrkarten für Kleingärtner. Fahrt zwischen Wohn- oder Arbeitsort nach Kleingarten bis 50 km, auch für Angehörige 50% Ermäßigung.
16. Zehnerkarten. In bestimmten Verbind. von u. nach Großstädten, 2 Monate gültig, 33 1/2% Ermäßig., übertragbar.
17. Zeiskarten. Reg- und Bezirkskarten, Bezirksteilmontatskarten, Monatskarten, Teilmonatskarten, Arbeiterwochenkarten, Schülermonatskarten.

Weitere Ermäßigungen in Höhe von 50% bei bestimmten Reisen werden noch gewährt für deutsche Kriegsteilnehmer, deutsche Kriegsbeschädigte, Blinde, Taubstumme und Schwerhörige, mittellose Jöglinge und Pflöglinge von Blinden- und Baisenanstalten, hilfsbedürftige Kranke, für Zwecke der öffentlichen Krankenpflege, Fahrten von Kindern mittelloser Eltern in Ferienkolonien, gemeinnützige Theaterunternehmungen, Binnenschiffer.

Auskünfte erteilen die Fahrkartenausgaben, amtlichen Reisebüros, sowie die in- u. ausländischen Vertretungen des MER.

Gepäck

Als Gepäck können alle reisefähig verpackten Gegenstände gegen Vorlage der Fahrkarte aufgegeben werden.

Für Warenproben und Muster sowie für das Berufsgepäck der Artisten, Tänzer und Musiker besteht ein um etwa 1/3 ermäßigter Gepäcktarif.

km	Ausgerechnete Gepäckfracht für											Frachttas bei Gew. üb. 100 kg für je 10 kg
	10 kg	15 kg	20 kg	30 kg	40 kg	50 kg	60 kg	70 kg	80 kg	90 kg	100 kg	
	M	M	M	M	M	M	M	M	M	M	M	
1-30	0.30	0.30	0.30	0.45	0.60	0.75	0.90	1.10	1.20	1.40	1.50	0.15
31-50	0.30	0.30	0.40	0.60	0.80	1.-	1.20	1.40	1.60	1.80	2.-	0.20
51-75	0.30	0.45	0.60	0.90	1.20	1.50	1.80	2.10	2.40	2.70	3.-	0.30
76-100	0.40	0.60	0.80	1.20	1.60	2.-	2.40	2.80	3.20	3.60	4.-	0.40
101-150	0.50	0.75	1.-	1.50	2.-	2.50	3.-	3.50	4.-	4.50	5.-	0.50
151-200	0.60	0.90	1.20	1.80	2.40	3.-	3.60	4.20	4.80	5.40	6.-	0.60
201-250	0.70	1.10	1.40	2.10	2.80	3.50	4.20	4.90	5.60	6.30	7.-	0.70
251-300	0.80	1.20	1.60	2.40	3.20	4.-	4.80	5.60	6.40	7.20	8.-	0.80
301-400	1.-	1.50	2.-	3.-	4.-	5.-	6.-	7.-	8.-	9.-	10.-	1.-
401-500	1.20	1.80	2.40	3.60	4.80	6.-	7.20	8.40	9.60	10.80	12.-	1.20
501-700	1.40	2.10	2.80	4.20	5.60	7.-	8.40	9.80	11.20	12.60	14.-	1.40

Expreßgut

Alle Gegenstände, die sich zur Beförderung in Packwagen eignen, können bei den Gepäckabfertigungen mit Expreßgutart aufgeliefert werden. Annahme und Ausgabe Tag und Nacht. Beförderung mit dem nächsten Schnell-, Eil- oder Personenzug. Expreßiges Expreßgut: Doppeltes wertvolles Gewicht. Ermäßigtes Expreßgut: (Frisches einheimisches Obst und Gemüse) halbe Fracht. Auskünfte bei den Gepäckabfertigungen.

km	Expreßgutfracht für																			Frachttas bei Gew. üb. 100 kg für je 10 kg					
	5 kg	6 kg	7 kg	8 kg	9 kg	10 kg	11 kg	12 kg	13 kg	14 kg	15 kg	16 kg	17 kg	18 kg	19 kg	20 kg	30 kg	40 kg	50 kg		60 kg	70 kg	80 kg	90 kg	100 kg
1-15	0.40	0.45	0.45	0.45	0.50	0.50	0.50	0.50	0.50	0.50	0.50	0.50	0.50	0.50	0.50	0.50	0.75	1.-	1.30	1.50	1.80	2.-	2.30	2.50	0.25
16-30	0.40	0.45	0.45	0.45	0.50	0.55	0.60	0.60	0.60	0.60	0.70	0.70	0.70	0.70	0.70	0.70	1.10	1.40	1.80	2.10	2.50	2.80	3.20	3.50	0.35
31-50	0.40	0.45	0.45	0.45	0.50	0.55	0.60	0.65	0.70	0.70	0.80	0.85	0.90	0.90	0.90	1.40	1.80	2.30	2.70	3.20	3.60	4.10	4.50	0.45	
51-110	0.40	0.45	0.45	0.45	0.50	0.55	0.60	0.65	0.70	0.75	0.80	0.85	0.90	0.95	1.-	1.50	2.-	2.50	3.-	3.50	4.-	4.50	5.-	0.50	
111-130	0.50	0.60	0.65	0.70	0.70	0.80	0.90	1.-	1.10	1.20	1.30	1.40	1.50	1.50	1.50	2.30	3.-	3.80	4.50	5.30	6.-	6.80	7.50	0.75	
131-200	0.50	0.60	0.65	0.70	0.70	0.80	0.90	1.-	1.10	1.20	1.30	1.40	1.50	1.60	1.60	2.40	3.20	4.-	4.80	5.60	6.40	7.20	8.-	0.80	
201-250	0.60	1.-	1.10	1.20	1.20	1.40	1.50	1.60	1.70	1.80	2.-	2.10	2.20	2.30	2.40	3.60	4.80	6.-	7.20	8.40	9.60	10.80	12.-	1.20	
251-300	0.70	1.-	1.10	1.20	1.30	1.40	1.60	1.70	1.90	2.-	2.10	2.30	2.40	2.60	2.70	4.10	5.40	6.80	8.10	9.50	10.60	12.20	13.50	1.35	
301-350	0.80	1.-	1.10	1.20	1.30	1.40	1.60	1.70	1.90	2.-	2.10	2.30	2.40	2.60	2.70	4.20	5.60	7.-	8.40	9.80	11.20	12.60	14.-	1.40	
351-400	0.90	1.-	1.10	1.20	1.30	1.40	1.60	1.70	1.90	2.-	2.10	2.30	2.40	2.60	2.70	4.30	5.60	7.-	8.40	9.80	11.20	12.60	14.-	1.40	
401-450	1.-	1.-	1.10	1.20	1.30	1.40	1.60	1.70	1.90	2.-	2.10	2.30	2.40	2.60	2.70	4.40	5.60	7.-	8.40	9.80	11.20	12.60	14.-	1.40	
451-900	1.10	1.20	1.30	1.50	1.60	1.90	2.10	2.30	2.50	2.70	2.90	3.10	3.30	3.50	3.70	5.70	7.60	9.50	11.40	13.30	15.20	17.10	19.-	1.90	
901-1800	1.40	1.50	1.60	1.80	2.-	2.40	2.70	2.90	3.20	3.40	3.60	3.90	4.10	4.40	4.60	7.20	9.60	12.-	14.40	16.80	19.20	21.60	24.-	2.40	

Seibels Rheinl. Hausfreund für 1930 2

Vater Hebel

Wo hoch vom Schwarzwald über Nebenhänge
das Land herniedersteigt bis hin zum Rheine,
auf weiten Fluren in der Täler Enge,
da regt ein Volk sich, abhold jedem Scheine:
der Alemannen wackeres Geschlecht,
urwüchsig und besinnlich, derb und echt!

Dem Volk erwuchs zu guter Zeit ein Lehrer,
durch Schalkheit und im Ernst ein Freund und Vater,
des echten Golds im Volkeshertz ein Mehrer,
dem Heimatland ein guter Geist und Vater:
Du, Johann Peter Hebel lebst inwendig
in allen Heimatherzen frisch lebendig!

Dein frohes Lied verklärt die guten Stunden,
und milden Trost hast du im Gottvertrauen
für unsre Not und Trübsal oft gefunden:
im Glück und Leid ein frommes Aufwärtsschauen!
Mit Volkes Mund hast du zu uns gesprochen.
Wie klingt es süß und rein und ungebrochen!

Und nimmer müde warst du im Erzählen.
Aus vollem Leben wuchsen dir Gestalten.
Ein Körnlein Weisheit durste niemals fehlen.
Da lauschten gern die Jungen und die Alten.
Als guter Hausfreund, den ganz Deutschland ehrt,
hast du dem Volk dein Schatzkästlein beschert!

Du bleibst bei uns, wenn auch dein Leib zerfallen;
denn deine Lieder klingen fort und fort,
und deine Mären leben in uns allen
durch heimatischen Sinn und echtes Wort.
So tragen wir dein teureres Vermächtnis
voll Dank dahin zu dauerndem Gedächtnis!

Franz Hirtler

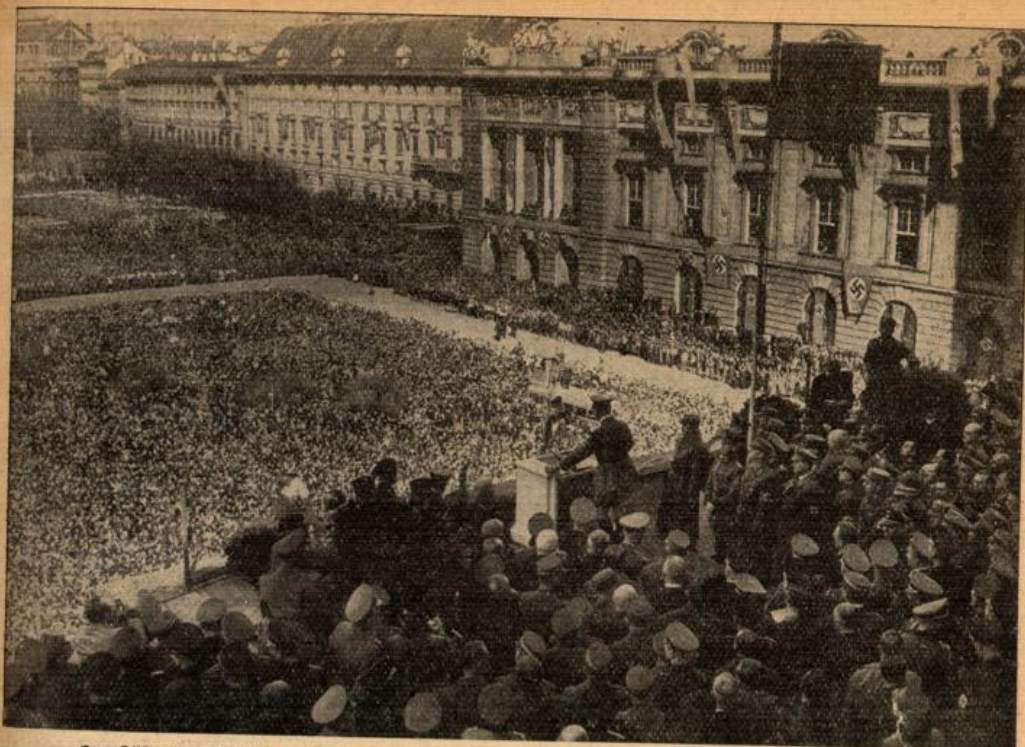

Der Führer verkündet von der Rampe der Wiener Hofburg aus das Aufgehen Oesterreichs im Deutschen Reich.
Scherl Bilderdienst, Berlin.

Weltbegebenheiten / Bis Juni 1938

Wieder war ein Jahr ins Land gegangen. Kopf an Kopf drängte sich auf dem Ager die Dorfgemeinde. Sie harrte der Ankunft des Hausfreundes, um sich von dem welterfahrenen Alten wie üblich Bericht erstatten zu lassen über die politischen Ereignisse im Vaterland und draußen in der Welt. Gewiß lasen die Bauern ihre Zeitung und hörten das Jahr über die Nachrichten des deutschen Rundfunks. Sie waren daher gewissermaßen auf dem Laufenden. Aber keiner verstand es so gut wie der Hausfreund, Klarheit und Zusammenhang in die verwirrende Fülle der Tagesgeschehnisse zu bringen. Ihn zu hören, war jedesmal ein lehrreicher Genuß. Darum waren die Männer und Frauen, Maiden und Jungmänner zahlreicher erschienen denn je.

Die Dämmerung sank schon herab, und erste Sterne blizten auf, als der Bürgermeister den Hausfreund zu seinem Stammplatz am Fuße der Dorflinde geleitete. Das Geraune der Menge verstummte, als sie des Hausfreundes ansichtig ward. Er brauchte daher erst gar nicht Ruhe zu bieten und konnte sogleich beginnen.

„Männer und Frauen! Als ich im vergangenen Jahr von dieser Stelle aus zu euch sprach, da sagte ich euch, daß unsere Erde erschüttert wird von Unruhen aller Art, die eine erfreuliche Zukunft nicht verheißen. Ich sagte euch damals auch, daß die Völker dieser Erde zerrissen sind in drei große Lager: Autoritäre Staaten, westliche Demokratien und Sowjetrußland. Im großen und ganzen ist diese Einteilung aufrecht erhalten geblieben.

Jedoch haben sich im Laufe der letzten zwölf Monate Ereignisse zugetragen, die das politische Gewicht zugunsten der autoritär geführten Staaten verschoben. Einzig diese Tatsache berechtigt uns, hoffnungsfreudiger als letztes Jahr in die Zukunft zu blicken. Bei unserer gemeinsamen Betrachtung, die wir heute abend miteinander anstellen wollen, habe ich nicht die Absicht, euch mit Einzelheiten zu langweilen, sondern ich will versuchen, euch in großen Zügen das Gegenwartsgemälde der Weltpolitik zu entwerfen, angefangen vom letzten Sommer bis zum heutigen Tage.

Fangen wir an mit **S p a n i e n**. Noch immer tobt in dem unglückseligen Lande der blutige Bürgerkrieg. Es hat nicht an Versuchen gefehlt, durch den Londoner Nichteinmischungsausschuß und die Konferenz der Westmächte England und Frankreich in Lyon durch diplomatische Verhandlungen dem Ringen zwischen Weiß und Rot ein Ende zu setzen. Diese Versuche schlugen fehl, weil Sowjetrußland sich weigerte, die roten Freiwilligen zurückzuziehen, weil ferner von bolschewistischer Seite fortgesetzt provozierende Zwischenfälle heraufbeschworen wurden. Ich erinnere nur an die Torpedoangriffe auf unseren Kreuzer „Leipzig“ und die Bombenabwürfe sowjetrußischer Flugzeuge auf französische Grenzzorte. Da die Westmächte sich einer gemeinsamen Flottdemonstration gegen Rotspanien verweigerten, schied Deutschland und Italien aus dem Londoner Nichteinmischungsausschuß und der Seekontrolle aus. Aber trotz aller dreisten und offenen Einmischung durch das bolschewistische Rußland und seinen Bündnispartner Frankreich war und ist der Sieg der nationalen Waffen Francos nicht mehr aufzuhalten. Im vergangenen Herbst und Winter wurden Bilbao, Santander und Gijon erobert und damit ganz Nordspanien von dem bolschewistischen Terror befreit. Auch an der Pyrenäen-Front wurden bedeutende Erfolge erzielt. Ja, im Frühjahr des Jahres 1938 gelang es den nationalen Streitkräften sogar, das bolsche-

wistische Restspanien in zwei Teile zu spalten. Bei Vinaroz erreichte die nationale Offensive das Mittelmeer. Durch die anschließenden Operationen wurde der eroberte Küstenstreifen auf eine Breite von 150 Kilometer erweitert und befindet sich fest in Francos Hand. Barcelona und Valencia, die Hauptstützpunkte der Roten, sind somit voneinander abgeschnitten und vermögen sich nur noch sehr schwer gegenseitig zu unterstützen. Der nationale Vormarsch geht unaufhaltsam weiter in Richtung auf Valencia. Schon fiel Castellon den tapferen Soldaten Francos zu. Nur durch 60 Kilometer in der Luftlinie und durch das stark befestigte Sagunt sind die nationalen Verbände von Valencia, dem Sitz der roten Regierung, getrennt. Schon packen die roten Machthaber ihre Koffer, um das Weite zu suchen, um in irgend einer Stadt des weniger gefährdeten Hinterlandes erneut ihre Zelte aufzuschlagen. Aber auch hier sind sie ihres „kostbaren“ Lebens nicht mehr sicher; denn die nationalen Bomber erscheinen fast täglich über den kommunistischen Widerstandszentren und belehren die Bolschewistenhäuptlinge eindeutig, daß ihre Stunde geschlagen hat. Daran vermögen auch die immer dringender werdenden Hilferufe der roten Sender nichts mehr zu ändern. In ein Geschäft, das dem Bankrott entgegengeht, steckt kein vernünftiger Mensch mehr einen Groschen. Wenn Rußland und Frankreich das vorläufig dennoch tun, so ist das ihre Sache!

Wenn vor einem Jahre noch Spanien ein Krisenherd ersten Ranges war, der ganz Europa in Brand zu setzen drohte, so hat er in der Zwischenzeit viel von seiner ursprünglichen Gefährlichkeit verloren. Denn im Fernen Osten, zwischen China und Japan, entbrannte ein Kampf, der an Bedeutung den spanischen Konflikt bereits bei weitem überragt. Um die Hintergründe des erbitterten Ringens zwischen diesen beiden mongolischen Mächten aufzuhellen, ist es notwendig, ein wenig weiter auszuholen.

China, das Land der Mitte, wie es



Rekruten werden auf die neuen Fahnen der Wehrmacht vereidigt.

Photo: Karl Müller, Freiburg i. Br.

selbst von seinen Bewohnern genannt wird, ist ein Raum von riesenhafter Größe. Es bedeckt eine Fläche von dem Ausmaß Europas. Fast 500 000 000 Menschen, d. h. ein Viertel der gesamten Menschheit, bevölkern diese fruchtbaren und rohstoffreichen Gebiete. Schon am Ausgang des Mittelalters trat China durch die Forschungsreisen des aus Venedig stammenden Kaufmanns Marco Polo in das Blickfeld Europas. Aber erst in der Mitte des vergangenen Jahrhunderts wurde es durch den englischen Handel erschlossen und damit in das politische Kräftefeld der abendländischen Welt einbezogen. Mit der Ausbreitung des zaristischen Rußland bis an die Gesteade des Stillen Ozeans und dem Erstarken der Vereinigten Staaten von Nordamerika erstanden den englischen Interessen in China beachtliche Mitbewerber. Sie alle beuteten das an seiner alten Kultur

zäh festhaltende Land weidlich aus. Hierbei leistete das chinesische Kaiserhaus der Mandschu den fremden Imperialstaaten mancherlei Vorschub. Im Voreraufstand des Jahres 1901 entlud sich erstmalig der lang aufgespeicherte Fremdenhaß in blutigen Unruhen. Sie wurden durch eine Expedition fast aller Großmächte gewaltsam unterdrückt. Im Jahre 1911 legte eine Revolution das Kaisertum hinweg. China wurde Republik. Die an westlicher Bildung und Zivilisation geschulte junge chinesische Generation unter der Führung Sun Yat Sen nahm die politischen Geschicke des erwachenden China in ihre reformfreudigen Hände. Ihr Wahlspruch lautete: China den Chinesen! Aber jene Männer waren zunächst Offiziere ohne Soldaten. Es fehlte ihnen die Gefolgschaft der breiten Volksmassen. Die Reformvermochten nicht, den Zerfall des chinesischen Groß-

reiches in eine Reihe von mehr oder minder selbständigen Einzelstaaten zu verbüten. Hinter diesen provinzialen Staateengebilden standen natürlich jeweils russische, englische oder amerikanische Drahtzieher. Dennoch immer ist der politische Grundsatz der alten Römer richtig gewesen: Teile und herrsche! Durch den Weltkrieg wurden die Verhältnisse im Fernen Osten grundlegend umgestaltet. Während die europäischen Mächte, mit Einschluß Amerikas, sich gegenseitig zerfleischten, wuchs Japan zur führenden Großmacht im fernen Ostasien heran. Schon 1915 hatte es als Ziel seiner Politik verkündet: Asien den Asiaten! Seine schnelle Volksvermehrung zwang zum Aufbau einer gewaltigen Industrie und zur Erschließung neuen Siedlungsbodens. Da Amerika und Australien sich gegen die japanische Einwanderung 'absperrten, blieb nur noch die Ausbreitung nach dem Westen, d. h. nach China. Hier nun stießen die japanischen Interessen mit den englischen, amerikanischen und russischen zusammen. Die erste kriegerische Entladung erfolgte bereits im russisch-japanischen Kriege im Jahre 1904/05. Damals ging Japan als überlegener Sieger hervor. In den Jahrzehnten bis 1925 standen einer friedlichen Durchdringung Chinas durch die Wirtschaftskräfte Japans bedeutende Hindernisse nicht im Wege. Diese Sachlage änderte sich, als nach Überwindung der Weltkriegsfolge Rußland, England und Nordamerika miteinander zu wetteifern begannen, den verlorenen Boden in China wieder zu gewinnen; denn eine Bevölkerung von 500 000 000 Menschen stellt eine Verbrauchermasse dar, die sich niemand so ohne weiteres entgehen lassen wird. Gestützt auf die oben genannten Mächte begannen nun die nationalen Kräfte Chinas unter der Führung Chiang Kai Shek's, eines Schülers und Freundes von Sun Yat Sen, von Nanking aus ein neues, modernes China aufzubauen. Den Kreisen um Chiang Kai Shek erschienen hierbei nicht so

sehr die Westmächte und die Russen, sondern vielmehr die Japaner als die eigentlichen Feinde der zu schaffenden nationalen Einheit. In Wort und Schrift wurde eine scharfe antijapanische Propaganda getrieben und zum Boykott aller japanischen Waren aufgerufen. Sowjetrußlands Weizen blühte in jenen Nachkriegsjahren ebenfalls. Kommunistische Ideen drangen in die chinesische Bevölkerung ein, kommunistische Bandenbeere bildeten sich. Am Horizont tauchte eine phantastische Zukunftsmöglichkeit für den Bolschewismus auf: Die Weltrevolution mußte siegen, wenn es gelang, das unererschöpfliche Menschenreservoir Chinas auszubeuten für die Bildung kommunistischer Armeen!

In diesem Augenblick, bedroht von der kommunistischen Weltrevolution und den wirtschaftlichen Erdrosselungsversuchen Englands und Amerikas zugleich, schlug Japan zu. Schon im Sommer 1931 verteidigte es mit bewaffneter Gewalt vor Schanghai seine Lebensinteressen. In den folgenden Jahren schuf Japan den Staat Mandschukuo im Norden Chinas als Bollwerk gegen den kommunistischen Vormarsch. Die Nankingregierung sicherte damals Japan eine Politik der offenen Tür zu. Diese Zusage wurde nicht eingehalten. Die japanfeindliche Stimmung in China schwoll von Tag zu Tag stärker an. Mehr und mehr begab sich Nanking in englisches, amerikanisches und russisches Fahrwasser. Enger und enger zog sich der Ring der Einkreisung um Japan zusammen.

Als am 8. August vergangenen Jahres in Peking stationierte japanische Truppen eine Nachtübung abhielten, wurden sie von chinesischen Soldaten beschossen. Die Japaner erwiderten das Feuer. Es gab Tote und Verwundete auf beiden Seiten. Japan nahm diesen Zwischenfall zum Anlaß, um nunmehr die unerträgliche Spannung endgültig zu bereinigen. Da die Nanking-Regierung Japans Forderung auf volle Gleichberechtigung ablehnte und Garantieverpflichtungen für die Vermeidung künftiger Zwischenfälle und Bekämpfung

son- die chaf- und ische kott Sow- ach- ische völk- weere eine den tion un- inas iisti- der den chen hlug ver- vor den staat inas chen herte enen ein- ung irker king ches der zu- hres ppen sie Die gab iten. An- pan- die ung und mei- mp-
fung des antijapanischen Boykotts nicht übernahm, kam es zum bewaffneten Austrag der Gegensätze. China, dem unzweifelhaft durch England und die Vereinigten Staaten von Nordamerika der Rücken gesteuert worden war, wandte sich zunächst um Unterstützung an den Völkerbund und zugleich an die Unterzeichner des Neunmächtevertrages, der seinerzeit den Boxeraufstand beendet hatte. Der Völkerbund ließ den chinesischen Hilferuf in einem Unterausschuß verschwinden. Die Unterzeichner des Neunmächtevertrages, mit Ausnahme Deutschlands und Italiens, die sich als nichtinteressiert erklärten, traten letzten Herbst in Brüssel zu einer Konferenz zusammen. Hier wurde Japan zum Angreifer gestempelt und aufgefordert, die Feindseligkeiten gegen China einzustellen. Außerdem wurde für die Konferenzteilnehmer die Parole ausgegeben, nichts zu tun, was die Interessen Chinas schädigen könne. Auf gut deutsch hieß das: Unterstützung! Wohin der Hase lief, machte weiterhin der Abschluß eines „Nichtangriffsvertrages“ zwischen China und Sowjetrußland deutlich. Angesichts dieser Sachlage konnte man es Japan nicht verargen, wenn es die begonnenen militärischen Maßnahmen fortsetzte. Während noch die oben erwähnten diplomatischen Spiegelfechtereien im Gang waren, donnerten im Fernen Osten, ohne daß offiziell zwischen Japan und China Kriegserklärungen ausgetauscht worden waren, die Geschütze, ratterten die Tanks und bellten die Maschinengewehre. In der Nähe von Peking, am Hankau-Paß, in der näheren und weiteren Umgebung von Schanghai, vor Nanking und an der Lunghai-Bahn kam es zu erbitterten Großkämpfen. Zumeist siegten die besser ausgerüsteten und auch besser geführten Japaner. Kennzeichnend für den Fernostkonflikt ist, daß die Chinesen Entscheidungsschlachten vermeiden, nur hingehaltenden Widerstand leisten und sich immer weiter in das Innere ihres riesenhaften Landes zurückziehen. Dadurch werden die Japaner gezwungen, eine ungeheuer große Etappe zu entwickeln mit

sehr langen Operationslinien, die fortgesetzt durch Banditenüberfälle gefährdet sind. Als es den Chinesen überhaupt nicht gelingen wollte, den auf die neue chinesische Residenz Hankau gerichteten Vormarsch der Japaner aufzuhalten, durchstachen sie die Deiche des Gelben Flusses; seine gewaltigen Wassermassen übersluteten weithin das Operationsgebiet nördlich und nordöstlich von Hankau. Hierdurch kam an diesem Frontabschnitt die japanische Offensive zum Stillstand. Aber schon haben die Japaner weiter im Süden eine neue Front aufgebaut und tragen den Angriff gegen Hankau aus dieser Richtung vor. Um die Waffeneinfuhr nach China zu unterbinden, bereiten die Japaner einen Vorstoß gegen die dicht an der indochinesischen Grenze liegende Insel Hainan vor.

Wie gewaltig die Ausmaße des chinesisch-japanischen Krieges sind, kann man daran erkennen, daß Japan weit über 1 000 000 Mann auf den verschiedenen Kriegsschauplätzen eingesetzt hat.

Noch ist kein Ende des chinesisch-japanischen Duells abzusehen. Es ist kein Kampf, der nur ausgefochten wird zwischen China und Japan, sondern ein solcher, in dem die Front der saturierten Mächte gegen die der unsaturierten steht. Insofern weist der chinesisch-japanische Konflikt vielfältige verwandte Züge zum spanischen Bürgerkrieg auf. Der lachende Dritte könnte eines Tages auch hier Sowjetrußland sein.

Damit sind wir in unserer gemeinsamen Betrachtung zu einem wesentlichen Abschnitt gelangt, bei dem zu verweilen sich lohnt. Wenn nicht alle Zeichen trügen, dann hat der bolschewistische Moloch sich übernommen. Das spanische Unternehmen war bisher eine Pleite. Der Ausbreitung des Kommunismus im Fernen Osten hat Japan vorläufig einen stählernen Riegel vorgeschoben. Offen an der Seite Chinas in den Krieg gegen Japan einzutreten, kann Sowjetrußland heute weniger wagen denn je. Es kriselt und gärt gewaltig im Reich des roten Zaren Stalin. Das sinnlose

Abchlachten von angeblichen Trotzkisten, Konterrevolutionären und Saboteuren ist selbst in dem geknechteten Russenvolk nicht widerspruchlos hingenommen worden. Allabendlich fast meldet sich ein russischer Geheimsender, der Stalin und seinen Anhängern Tod und Verderben androht, weil sie Volk und Land mit ihrem Terrorregiment ruinieren. Dem Blutrausch Stalins sind im vergangenen Jahre Admiral Orlow, der Oberstkommandierende der sowjetrussischen Seestreitkräfte, ferner eine ganze Reihe von sowjetrussischen Gesandten, die aus dem Auslande nach Moskau befohlen wurden, zum Opfer gefallen. Lediglich dem sowjetrussischen Geschäftsträger Budenko in Rumänien gelang es, den Häschern der GPU zu entkommen. Er floh nach Rom und machte in der italienischen Presse grauenhafte Enthüllungen über die wahren Zustände in der Sowjetunion. Selbst vor seinen ehemaligen revolutionären Mitkämpfern aus der Vorkriegszeit und den Tagen der Räterevolution machte Stalin nicht halt. 21 von ihnen, zum Teil hohe und höchste Parteifunktionäre, standen um die Jahreswende vor dem Moskauer Bluttribunal. 19 erlitt der Tod. Das alles aber wird in den Schatten gestellt durch die ungeheuerliche Nachricht, die erst in den letzten Wochen durchgedrungen ist, daß Stalin fast alle aktiven Offiziere der Armee vom Obersten an aufwärts hat erschießen lassen, um einer drohenden allgemeinen Militärrevolte vorzubeugen, deren erste Anzeichen sich in Weißrußland bereits bemerkbar machten in Gestalt einer Meuterei von mehreren Regimentern. Wie groß der Offiziersmangel in der Sowjetarmee ist, konnte man daran erkennen, daß erst in den letzten Tagen die Kadetten vor Abschluß ihrer Ausbildung als Offiziere in das Heer eingereiht werden mußten. Wie schlecht muß es um eine Truppe bestellt sein, wenn selbst ein offizielles sowjetrussisches Regierungsorgan, die „Prawda“, die roten Kommandeure ermahnen muß, „ihre Frauen doch nicht zu prügeln und in der Trunkenheit die Lokale nicht zu demolieren!“

Allerdings eine Armee, die ihrer besten und leistungsfähigsten Offiziere beraubt wurde, deren Rest aber als Säufers und Randalierer gebrandmarkt werden muß, ist nicht voll einsatzfähig. Aus diesem Grunde kann Sowjetrußland vorläufig wenigstens nicht der lachende Dritte im Fernostkonflikt sein. Bei dieser Feststellung ist der Nachdruck zu legen auf vorläufig. Denn noch immer ist von den bolschewistischen Machthabern der Grundsatz der Weltrevolution nicht aufgegeben worden. Erst kürzlich, zum 20. Jahrestag der Begründung der Roten Armee, wurde von Stalin und Woroschilow in ihren „Feierreden“ auf die weltrevolutionäre Sendung der bolschewistischen Soldateska hingewiesen. Es gilt daher auch in Zukunft mit größter Aufmerksamkeit die weitere Entwicklung Sowjetrußlands zu verfolgen.

Dies ist um so notwendiger, weil Frankreich nach wie vor an seinem Bündnis mit Rußland festhält. Dieser Militärpakt, ursprünglich gedacht als Verstärkung der französischen Stellung in Europa, hat sich im vergangenen Jahre mehr denn einmal als eine schwere Belastung für Frankreich erwiesen sowohl innen- wie außenpolitisch. Es will schon etwas heißen, wenn ein französischer Minister erst den russischen Botschafter in Paris aufsuchen muß, damit mit seiner Hilfe die fortgesetzten Streiks, die bereits die französische Rüstung gefährdeten, beendet werden konnten. Dennoch hat es den Anschein, als ob in Frankreich starke Kräfte am Werke sind, die eine Loslösung von der russischen Bevormundung erstreben. Jedenfalls ist die bisherige Volksfrontregierung des Juden Blum geplatzt. Die Regierungen Chamberlains und Daladier bildeten bereits Kabinette der nationalen Konzentration. Man brachte es sogar fertig, den Chef des deutschen Generalstabes, General Beck, nach Paris einzuladen. Natürlich macht eine Schwalbe noch keinen Sommer! Das gilt auch für die verschiedenen Pressestimmen, die ganz offen die Einmischung zugunsten Rotspaniens verwerfen und den

Pakt mit Rußland als
schädlich bekämpfen.

Das stabile
Element in Frank-
reich ist offensichtlich die
Armee. Sie hat sich
im vergangenen Jahre
der Aufgabe, die Sicher-
heit Frankreichs zu ge-
währleisten, tatkräftig
gewidmet und die er-
forderlichen Rüstungs-
kredite durchgesetzt. Ihr
Wortführer ist der ehe-
malige Generalinspek-
teur der französischen

Wehrmacht, General
Weygand. Er schrieb
vor kurzem ein sehr
auffschlußreiches Buch
mit dem Titel: „Ist
Frankreich stark
genug?“ In ihm
warnte er vor Übertrei-
bungen sowohl nach der
guten wie nach der
schlechten Seite hin. Die
in seiner Schrift erhobene
Forderung, schon in
Friedenszeiten einen
einheitlichen Oberbefehl
zu schaffen, ist in der
Zwischenzeit in Erfül-
lung gegangen. In der
Hand des Generals

Gamelin ruht nun-
mehr die oberste Befehlsgewalt für alle
drei Wehrmachtsteile. Man sieht, selbst
das demokratische Frankreich hat von den
so oft geschmähten autoritären Staaten
gelernt!

Eifriger denn je sucht Frankreich heute
seine Sicherheit zuerst durch eigene An-
strebungen zu garantieren. Daß es hier-
bei die farbigen Truppen seines
Heeres erneut vermehrte, will und darf
uns nicht gefallen. Ganz besonderen Wert
legte Frankreich im vergangenen Jahre
darauf, mit England unter allen
Umständen in gutem Einverneh-
men zu bleiben. Diesem Zwecke dienten



SS. aus dem Schwarzwald (Trachten aus dem Renchtal)
Photo: Erich Bauer, Karlsruhe.

mehrfache Besuche französischer Minister
und hoher Generalstabsoffiziere in Lon-
don. Daß diese sich dort nicht nur über das
gute und schlechte Wetter unterhalten
haben, liegt auf der Hand. Vielmehr ist
es wahrscheinlich, daß Verabredungen zu-
stande gekommen sind, ähnlich denen der
Vorkriegszeit. Kundige Leute erzählen
sich, daß im Ernstfall für das Kommando
der gemeinsam operierenden Land-
truppen der französische General-
stab, für die Luft- und Seeflotten der
englische zuständig sein soll. Diese
wiedererstandene „Entente cordiale“
soll unterstrichen werden durch den für

Ende Juni geplanten englischen Königsbesuch in Paris.

Von engster französisch-englischer Zusammenarbeit zeugten auch die Konferenz von Nyon, auf der gemeinsame Richtlinien für die Überwachung der Schifffahrt im westlichen Mittelmeer ausgegeben wurden, ferner das gemeinsame Vorgehen beider Staaten in der Genfer Liga hinsichtlich der Anerkennung des italienischen Imperiums und im Fernostkonflikt. Bemerkenswert war ebenfalls die Ensigkeit der französischen Außenpolitik im Lager der Kleinen Entente. Im vergangenen Herbst stattete Außenminister Delbos Zuffarest, Belgrad, Prag und Warschau mehrtägige Besuche ab. Das Ergebnis der Reise war sehr mager. Nur in Prag fand Herr Delbos noch die alte Unhänglichkeit und Freundschaft vor. Mit saurem Gesicht stellte der „Temps“ fest: „Das Herz Europas schlägt nicht mehr in Paris, sondern in Berlin!“

Von erstaunlicher Folgerichtigkeit und klarer Sicht erwies sich im vergangenen Jahre die englische Politik. Mit einer schweren Vorbelastung, nämlich der englisch-italienischen Spannung, war sie in das Jahr 1937 eingetreten. Einem englisch-italienischen Ausgleich stand vor allem der bisherige Außenminister Eden, ein ausgesprochener Gegner des autoritären Staatsgedankens, entgegen. Der englische Premierminister Chamberlain entfernte ihn daher mit bemerkenswerter Tatkraft aus dem Kabinett und ersetzte ihn durch ein Mitglied des Oberhauses, den Lord Halifax, der sich bereits im vergangenen Herbst in Berlin anlässlich der Jagdausstellung vorgestellt hatte. Sofort wurde die erwünschte Wirkung erzielt. Chamberlain und Mussolini traten in einen persönlichen Briefwechsel ein. Als Ergebnis kam ein sogenanntes „Gentlemen Agreement“, d. h. eine freundschaftliche Übereinkunft zustande, die den Status quo im Mittelmeer festlegte und gleichzeitig eine tatsächliche Anerkennung des italienischen Imperiums darstellte. England ließ sich sogar herbei, einen

Brief an den Völkerbund zu richten, der den Mitgliedstaaten anheimstellte, ohne Rücksicht auf die Satzungen der Genfer Liga, ihre bisherige Einstellung zu Italien einer Korrektur zu unterziehen. Lord Halifax hatte in der Vollziehung des Völkerbundes die wenig angenehme Aufgabe, den englischen Standpunkt zu begründen. Ein heikles Unterfangen, nachdem gerade England den Bund seinerzeit zur Verhängung der Sanktionen gegen Italien aufgeputscht hatte.

In noch stärkerer Weise als Frankreich betrieb England im vergangenen Jahre seine Aufrüstung. Nicht weniger als 520 000 Tonnen neuer Kriegsschiffe wurden jenseits des Kanals auf Kiel gelegt. Auch die Luftwaffe erfuhr eine erhebliche Verstärkung durch Neubauten und durch Einkäufe der neuesten Modelle in den Vereinigten Staaten von Nordamerika. Für London wurde eine gewaltige Ballonsperre geschaffen mit einem Bodenpersonal von 6000 Mann. Chamberlain überraschte sogar das Parlament mit der für englische Ohren geradezu ungeheuerlichen Erklärung, daß die bisherigen englischen Regierungen bereits seit 1922 Gesetze vorbereitet hätten, die für den Kriegsfall die Einführung der allgemeinen Wehrpflicht vorsähen! Sogar eine Frauenarmee von 500 000 „Mann“ ist in Aufstellung begriffen. Sie soll im Ernstfalle die Aufgaben der bisherigen Territorialmiliz übernehmen. Einen derartigen militaristischen Geist hat das verschriene Nazideutschland unseres Wissens bisher noch nicht entfaltet. Zur Beschaffung der für die englische Riesenrüstung erforderlichen Geldmittel wurde auf dem Inselreich die Steuerschraube erheblich angezogen. Mit muster-gültiger Disziplin leistete das englische Volk seiner Regierung in ihren Maßnahmen unbedingte Gefolgschaft. Es bewies damit, daß politisches Denken dem Engländer selbstverständlich ist.

Auch die Vereinigten Staaten von Nordamerika machten im vergangenen Jahre gewaltige An-

strennungen, um ihren Rüstungsstand zu verbessern und dem der anderen anzugleichen. Dies schien für die Nordamerikanische Union um so notwendiger, da Japan den Washingtoner Flottenvertrag von 1922, der ein Flottenverhältnis zwischen England, Amerika und Japan von 5 : 5 : 3 vorsah, nicht mehr erneuerte. Als die beiden angelsächsischen Vettern in Tokio anfragten, welche Neubauten man japanischerseits anzufertigen beabsichtige, welche Größe und Bestückung man ihnen zu geben gedenke, erhielten die neugierigen Frager die entsprechende Antwort, nämlich, daß dies eine japanische Angelegenheit sei, die niemand anderen etwas angehe. Die Folge davon war, daß die Vereinigten Staaten von Nordamerika und England Großkampfschiffe von mehr als 45 000 Tonnen mit Geschützkaliber über 40 Zentimeter ihren Werften in Auftrag gaben.

Im übrigen hatte Präsident Roosevelt mit seiner Sozialgesetzgebung im vergangenen Jahre noch mehr Pech als im vorhergehenden. Trotz der Milliarden, die für eine staatliche Arbeitsbeschaffung ausgeworfen und aufgewendet wurden, und obwohl die amerikanischen Rüstungsindustrie am spanischen Krieg und Fernostkonflikt Unsummen verdiente, gelang es nicht, die Zahl der Arbeitslosen zu senken. Noch immer hungern im Land der ehemals „unbegrenzten Möglichkeiten“ mehr als 11 000 000



Volkssfasnacht im Schwarzwald: Elzacher Schubbigs.
Photo: Erich Bauer, Karlsruhe.

Erwerbslose auf den Straßen herum. Es will uns dünken, daß die Union zu einem Land von sehr begrenzten Möglichkeiten geworden ist. Außerordentlich interessant war es, festzustellen, daß das Parlament der Vereinigten Staaten, der Kongreß, ernstzunehmende Vorstöße unternahm, mit dem Ziele, dem amerikanischen Präsidenten die Rechte der Kriegserklärung und des Friedensschlusses zu entwenden und auf die Volksvertretung zu übertragen. Offensichtlich brennen den nordamerikanischen Anbetern der liberalen „Freiheit“ die schweren politischen Probleme noch nicht genug auf den Nägeln.

Im großen und ganzen aber hat es den Anschein, als werde Amerika aus seiner bisherigen Zurückhaltung den europäischen und Fernostfragen gegenüber heraustreten. Jenseits des großen Teiches dämmert wohl allmählich die Erkenntnis auf, daß alle politischen Ereignisse irgendwie miteinander verflochten sind, und daß ihre Auswirkungen jeden treffen, ob er nun will oder nicht. Es scheint den Dankes klar zu werden, daß es nicht mehr damit getan ist, sich isoliert in einer Ecke aufzubauen, blasiert den unbeteiligten Dritten zu spielen und verächtlich auf die europäische Kinderstube herabzusehen. Eines steht jedenfalls fest: Die Union hat die Freigabe der Philippinen bis auf weiteres vertagt. Sie will also ihren Fuß am anderen Ufer des Pazifik stehen lassen! Sicherlich ist dieser Entschluß mit auf englische Einwirkung zurückzuführen; denn verdächtig oft gingen hohe amerikanische Marineoffiziere in London ein und aus und schauten sehr interessiert den großen englischen Flottenmanövern in Singapur zu. Und — überreichte England in Tokio eine Protestnote wegen Schädigung der englischen Interessen, so konnte man sicher sein, am anderen Tage in der Zeitung zu lesen, daß auch der amerikanische Geschäftsträger im japanischen Außenamt vorstellig geworden war. Wenn nicht alle Zeichen trügen, dann ist ein weitreichendes englisch-nordamerikanisches Bündnis im Entstehen. Frankreich wird von England nur noch so lange gehalten werden, bis die andere Sache „perfekt“ ist. Eines ist schon heute sicher: Frankreich spielt nicht mehr die erste Geige im anglo-französischen Verhältnis. Ihm droht das Schicksal des fünften Rades am Wagen, Ersatzreifen zu werden, mehr nicht.

Diese beginnende Vereinsamung hat sich Frankreich selbst zuzuschreiben. Verannte Doktrinen eignen sich auf die Dauer nicht als Bundesgenossen, vor allem nicht in einer Welt, die im Umbruch begriffen ist.

Faßt man die Ergebnisse der bisherigen Betrachtung der politischen Ereignisse zusammen, so kommt man zwangsläufig zu der Erkenntnis, daß die Ära des Weltkrieges zu Ende und ein neuer Abschnitt der Menschheitsgeschichte angebrochen ist. Zweifelsohne haben der spanische Konflikt und der japanisch-chinesische Krieg die oben erwähnte Wende beeinflusst und beschleunigt. Beide Kriege aber, so blutig und gewaltig sie sind, bilden nicht die tiefere Ursache. Diese ist vielmehr zu erblicken in der Achse Berlin — Rom — Tokio und in der politischen Wirksamkeit der beiden größten Staatsmänner der Gegenwart: Mussolini und Hitlers! Beide haben Weltanschauungen geschaffen, die vollkommen neuartig sind und zwei machtvolle Völker mobilisierten in bisher noch nie erlebtem Ausmaß. An die Stelle des parlamentarischen Geschwäzes haben sie gesetzt: Verantwortung, Leistung, Disziplin, Autorität und eine Politik der Wirklichkeit.

Der Besuch des Duce in Berlin im September des vergangenen Jahres und der Appell der Millionen auf dem Maifeld und in den Straßen der Reichshauptstadt bewiesen der Welt, daß echte und wahre Kameradschaft auch unter Staatsmännern und ganzen Völkern möglich ist. In seiner Rede sprach Mussolini das denkwürdige Wort, daß Italien Deutschlands Haltung im Sanktionenkampfe niemals vergessen werde. Im Lenze dieses Jahres, als das deutsche Österreich in das Reich heimkehrte, sollte der Führer der italienischen Nation Gelegenheit haben, dieses Versprechen wahrzumachen. Raum war Mussolini von seinem Deutschland-Besuch nach Italien zurückgekehrt, da zog er auch schon die Folgerungen aus der sturen Berranntheit der Genfer Liga. Italien kehrte dem Völkerbund für immer den Rücken und trat dem Antikominternpakt Deutschlands und Japans bei.

Damit wurde die Achse Berlin—Rom und Berlin—Tokio umgeschmiedet zu einem ehernen Dreieck, das den halben Erdball umspannt und die Gewähr dafür bietet, daß Sowjetrußlands Weltrevolutionen auf den erbitterten Widerstand von drei Großmächten stoßen werden, wenn es dem Bolschewismus einfallen sollte, die Grenzen seines bisherigen Machtbereiches zu überschreiten. Moskau hatte die Stirn, durch seinen Gesandten in Rom gegen den Beitritt Italiens zum Antikominternpakt Protest zu erheben. Höflich, aber bestimmt wurde dem Herrn die Türe gewiesen. Ebenso höflich und bestimmt lehnte der italienische Außenminister Ciano es ab, auf die Anbiederungsversuche Frankreichs in diesem Frühjahr einzugehen. Klar sprach es Mussolini in Genua aus: Solange ihr Franzosen in Spanien jenseits der Barrikaden im Lager der Roten steht, haben wir nichts miteinander zu schaffen! Wie schwach muß die Stellung Frankreichs im Konzert der Großmächte bereits geworden sein, wenn es diese moralische Ohrfeige wortlos einsteckte. Wie stark dagegen muß Italiens Lage im Mittelmeer geworden sein, wenn sogar der englische Premierminister, nämlich Chamberlain, sich beeilte, unter Aufopferung des Außenministers Eden mit Italien zu dem bereits oben erwähnten Gentlemen Agreement zu gelangen. Auch hier traf Mussolinis Feststellung den Nagel auf den Kopf: Dieses Abkommen bedeutet keine Auferstehung der Front von Stresa; es bedeutet auch nicht die Wiederaufrichtung der italienischen Abhängigkeit von England wie in der Vorkriegszeit; es ist ein Abkommen zwischen Gleichberechtigten!

In welchem Maße Italiens Gleichberechtigung und Stärke gewachsen sind, offenbarte der Gegenbesuch des Führers in Italien im Mai des Jahres 1938. Auf der Höhe von Neapel stellten über 200 Einheiten der italienischen Flotte mit hervorragenden Leistungen ihre Schlagkraft unter Beweis. Von der gleichen Schlagkraft des Heeres zeugte

die Parade vor dem Führer in Rom. Die im Passo Romano vorbeidefilierenden 50 000 Mann machten der aufhorchenden Welt klar, daß Italiens Volk, nahezu 2 Jahrzehnte in der Zucht des Faschismus geschult, eine tiefgreifende Wandlung erfahren hat. Unter Mussolinis Führung ist die italienische Nation zu einem Volk geworden, das seine Lebensrechte fanatisch verteidigen wird bis zum äußersten. Offen sprach es Mussolini aus: Einen Freund haben, mit ihm marschieren bis zum Ende! Und wenn die Stunde des Krieges einmal kommen sollte, dann werden neun Millionen Bajonette jedem Gegner entgegenblitzen.

Am 30. Januar dieses Jahres waren es fünf Jahre, seitdem der Führer die Geschichte des Deutschen Reiches leitete. In einer mehr als dreistündigen Rede vor dem Reichstag legte der Führer Rechenschaft ab über seine und seines Volkes Leistung. Diese ist so gewaltig, so sichtbar vor aller Augen, daß es sie schmälern hieße, wolle man sie im einzelnen darstellen. Kein Staatsmann aller Zeiten kann sich rühmen, in dem knappen Zeitraum von fünf Jahren ein Volk aus so vollständiger Machtlosigkeit, Ohnmacht und Verzweiflung zu so gewaltiger Stärke wieder emporgeführt zu haben.

Unter dem ohrenbetäubenden Jubel der deutschen Volksvertreter zog der Führer die deutsche Unterschrift unter dem Diktat von Versailles zurück. Das ehemalige feindliche Ausland quittierte mit betretenem Schweigen. Damit ist für uns Deutsche Versailles null und nichtig, der Schandvertrag erledigt. Mit eindringlicher Schärfe erhob der Führer ebenfalls erneut den unveräußerlichen Anspruch des deutschen Volkes auf seine Kolonien. Diese Forderung klang den englischen Ohren nicht gerade angenehm. Aber selbst auf die Gefahr hin, daß durch die Kolonialfrage das deutsch-englische Verhältnis etwas belastet wird, darf und wird dieser Ruf nach unseren Schutz-

gebieten nicht mehr verstummen. Deutlich genug auch warnte der Führer davor, die deutschen Volksgenossen im Ausland noch weiterhin zu knebeln und zu knechten. Diese Warnung erging an die Adresse der Herren Schuschnigg und Benesch in Wien und Prag. Wenige Tage darauf antwortete Schuschnigg in einer Rede, die auch auf den deutschen Rundfunk übertragen wurde. Sie strotzte von derartigen Frechheiten und Überheblichkeiten, daß selbst der einfachste Volksgenosse innerhalb und außerhalb der Reichsgrenzen sich sagte: So kann das einfach nicht mehr weitergehen! Noch einmal gab der Führer dem System der Vaterländischen Front in Österreich eine Chance, auf gütlichem Wege die unerträglich gewordene Spannung zu beseitigen. Anfang Februar bestellte der Führer den Bundeskanzler Schuschnigg zu einer persönlichen Unterredung auf den Obersalzberg. Der österreichische Bundeskanzler erschien auch und versprach, eine allgemeine Volksabstimmung in Österreich durchzuführen. Aber wie hielt der ehemalige Jesuitenzögling sein Versprechen! Er legte dem österreichischen Volke einen Stimmzettel vor mit der inhaltlosen Phrase: „Bist Du für ein freies, selbständiges, ständisches und christliches Österreich?“ Spontan flammte die Erregung des österreichischen Volkes, das wiederum betrogen werden sollte, auf. Es demonstrierte. Schuschnigg ließ die österreichische Wehrmacht, bewaffnete Nationalisten und Angehörige der Vaterländischen Front auf die wehrlose Bevölkerung los, um den Widerstand gegen seine irrsinnige Politik niederzuknüppeln. Kam es zum Zusammenstoß, dann war ein entsetzliches Blutbad unvermeidlich. In dieser ernstesten Stunde enthob Miklas, der österreichische Bundespräsident, Schuschnigg seines Amtes und betraute Dr. Seyß-Inquart mit der Neubildung der österreichischen Regierung. Der neue Bundeskanzler bat den Führer telegraphisch um Hilfe und

um Entsendung deutscher Truppen, um dem unglücklichen Deutsch-Österreich eine neue blutige Auseinandersetzung zu ersparen. Und der Führer ließ marschieren! Am 12. März donnerten die Maschinen der deutschen Luftwaffe über die Grenze des Bruderlandes, marschierten die feldgrauen Kolonnen über den künstlichen Trennungsstrich, den der Haßgeist der Versailler Diktatoren gezogen hatte. Deutsch-Österreich kehrte heim zum Reich. Am 10. April dieses Jahres stimmten über 50 000 000 Volksgenossen im Deutschen Österreich und im Altreich darüber ab, ob Österreich ein Bestandteil des Deutschen Reiches sein solle oder nicht, ob das Deutsche Volk die Politik des Führers billige oder nicht. Das Ergebnis war überwältigend. 98 Prozent der deutschen Volksgenossen dankten dem Führer mit ihrem Ja! Die Sprache der Zahl war eindeutig, auch für das Ausland. Frankreichs und Englands Protest gegen die Angliederung Deutsch-Österreichs an das Reich wanderte dorthin, wohin er gehörte, nämlich in den Papierkorb.

Hatten die Westmächte gehofft, daß über der österreichischen Frage die Achse Berlin—Rom in die Brüche gehen werde, so wurden sie jämmerlich enttäuscht. Der zu einer Sonder Sitzung einberufene Großrat des Faschismus begrüßte unter dem Vorsitz Mussolinis den Anschluß Deutsch-Österreichs als eine historisch notwendige Tatsache. Diesmal konnte der Führer dem Duce telegraphieren: Mussolini, ich werde ihnen dies nie vergessen! Auch Jugoslawien und Ungarn schlossen sich der italienischen Haltung an. Sogar die Prager Regierung beeilte sich, zu versichern, daß tschechoslowakische Interessen durch den Anschluß nicht berührt würden.

Gewichtig durch die deutsche Politik der vollendeten Tatsachen, fanden England und Frankreich auf einmal auch die Lage der sudetendeutschen im Nationalitätenstaat der Tschechei unhaltbar. Die Gesandten der

Westmächte legten dem Präsidenten Benesch und dem Außenminister Hrdza nahe, durch Schaffung eines Nationalitätens tatuts den Forderungen der Sudetendeutschen entgegenzukommen. Die Engländer bezeugten auf einmal sogar ein auffälliges Interesse für Konrad Henlein, den Führer der Sudetendeutschen Partei. Sie luden ihn nach London ein, um sich über sein im Februar bereits in Karlsbad verkündetes Programm zu unterrichten. Dieses lautete: Volle Autonomie, freies Bekenntnis zur deutschen Weltanschauung, Wiedergutmachung aller bisherigen Ungerechtigkeiten!

Prag erklärte diese Forderungen als unvereinbar mit den französischen und russischen Bündnispflichten. Henlein wiederum beharrte auf seinem Standpunkt. Aber es sollte noch schlimmer kommen.

Auch die Slowaken, unter der Führung des greisen Pater Hlinka, stellten den Antrag auf völlige Autonomie, die ihnen übrigens durch den ersten Präsidenten der Tschechei, Masaryk, noch während des Krieges zugesichert worden war. Prag erklärte, das sei glatt gelogen. Wie peinlich, als nun aus Amerika eine slowakische Abordnung mit dem Original des Pittsburger Vertrages in ihre Heimat reifte, um die Forderungen ihrer Volksgenossen zu unterstützen! Auch die pol-

nischen und ungarischen Minderheiten in der Tschechei meldeten ihre Autonomieansprüche, bzw. die Angliederung an ihre Mutterländer an. Das hieß, alles in allem: Auflösung der Tschechei! Angesichts dieser Sachlage beeilten sich Frankreich und Rußland, dem tschechoslowakischen Bundesgenossen zu versichern, daß er jederzeit auf ihre volle Unterstützung rechnen dürfe. Die Judenpresse des Auslandes begann von einer deutschen Mobilisierung zu faseln. Das



Blick auf das neue Schwarzwald-Ski-Stadion im Föhler Loch am Feldberg.
Photo: Karl Müller, Freiburg i. Br.

offizielle England hüllte sich, nachdem es den heißen tschechoslowakischen Brei selbst mit angerührt hatte, in Schweigen. Ermuntert durch die Haltung der Westmächte und Sowjetrußlands schwoh den tschechischen Übernationalisten auf dem Gradstein gewaltig der Kamm. Die Einberufung von Reservejahrgängen wurde angeordnet, die tschechische Armee auf Kriegsfuß gebracht, die Grenze befestigt, die ganze Republik, die „stolzeste“ Staatenschöpfung von Versailles, künstlich in Alarmstimmung versetzt. Tschechische Flieger überflogen duzendfach die Reichsgrenze und photographierten Grenzbahnhöfe und -Ortschaften. Bewußt wurde das Dritte Reich provoziert. Die tschechische Soldateska belästigte und mißhandelte hunderte von Sudetendeutschen, in Eger wurden sogar zwei harmlose sudetendeutsche Motorradfahrer meuchlings erschossen. Die Empörung unter den Grenzlanddeutschen wuchs von Tag zu Tag. Nur durch das disziplinierte Verhalten der deutschen Bevölkerung wurde Schlimmeres verhütet. Unter dem drückendsten Terror schritten die Sudetendeutschen an drei verschiedenen Sonntagen zur Gemeindevahl. Trotz aller Schikanen war das Ergebnis beispiellos. 91 Prozent der sudetendeutschen Volksgenossen bekannten sich zu Konrad Henlein und damit zu ihrem Deutschtum. Schlagender konnte das Versailler Unrecht nach zwanzig Jahren nicht widerlegt werden.

Noch immer nicht hat das vielgepriesene Nationalitätenstatut der Prager Regierung das Licht der Welt erblickt. Plant man einen neuen Verrat am Selbstbestimmungsrecht der Völker? Glauben die internationalen Kriegsheher noch immer

daran, Deutschland zu unüberlegten Schritten hinreißen zu können, um dann mit moralischer Entrüstung das Dritte Reich zum Friedensbrecher zu stempeln und Europa in das Chaos eines allgemeinen Gemehels zu stürzen? Der Stellvertreter des Führers, Rudolf Heß, hat auf den Gautagen der NSDAP. in Pommern und in Ostpreußen die Welt davor gewarnt, Deutschlands Friedensliebe und Langmut nicht mit Schwäche zu verwechseln. Die Schlagkraft der deutschen Armee ist stärker denn je, besonders nachdem durch die Neuorganisierung des Oberbefehls am 4. Februar dieses Jahres die gesamte Wehrmacht zu Wasser, zu Lande und in der Luft dem Führer unmittelbar unterstellt wurde. Ob die Chauvinisten an der Moldau und Seine und die roten Machthaber im Kreml wollen oder nicht, sie werden sich daran gewöhnen müssen, in Zukunft eine bescheidenere Rolle zu spielen als bisher. So sicher wie alle Wasser Böhmens nicht den Berg hinauf fließen, so sicher werden die sudetendeutschen Volksgenossen und mit ihnen die slowakischen, polnischen und ungarischen Minderheiten ihrer Selbständigkeit und Freiheit entgegengehen.“

Der Hausfreund hatte lange gesprochen. Wie im Fluge war den Zuhörern die Zeit vergangen. Und als er sie aufforderte, mit ihm einzustimmen in den Kampfruf des Dritten Reiches auf Führer, Volk und Vaterland, drang ihr „Sieg-Heil“ gleich einem stolzen Bekenntnis zum gestirnten Himmel empor. Ja, wir Deutschen haben ein Recht darauf, stolz zu sein; denn heute wird Weltgeschichte nicht mehr gemacht ohne uns, geschweige denn gegen uns!

Wir Kinder hielten große Stücke auf ihn, denn er kannte nicht nur eine Anzahl der lustigsten Geschichten, sondern er wußte auch die ersten Weidenkätzchen, die reiften Blaubeeren und die schmackhaftesten Krebse zu finden. Die Erwachsenen dagegen — so glaube ich — achteten ihn nicht besonders hoch. Im dörflichen Kreis wird einer zunächst nach seinem Besitz eingeschätzt. Und was die Habe des Firneis anbetraf — die hätte gut und gern auf einem mittleren Handkarren Platz gefunden. Aber obwohl die Bauern also dem von fremdher Zugereisten nicht sonderlich gewogen waren, überließen sie seinen ungemein geschickten Händen gern allerlei Arbeiten, für die ihnen die Zeit oder auch die Geduld fehlte. Der Firneis besorgte sie unverdrossen und nahm dankbar auch den bescheidensten Lohn dafür hin. Er mußte es wohl, denn in seiner Stube wuchs ein ganzes Rudel Kinder heran, das alle Tage satt werden wollte, und die Ziegenmilch allein tat's auch nicht.

Das Futter für die beiden wackeren Milchspenderinnen durfte der Firneis den ganzen Sommer lang in unserem großen Grasgarten schneiden. Stieß er dabei dann und wann — ganz von ungefähr, versteht sich — an einen der schwertragenden Apfel- oder Frühbirnenbäume, so daß ein Regen reifer Früchte niederging, so rutschten die wohl noch als Zugabe — ganz von ungefähr, versteht sich — in seine weiten Hosensäcke. Wir stellten uns blind und freuten uns von Herzen darüber, daß die Firneiskinder ein saftiges Vesperbrot bekamen.

Zuweilen nahm der Firneis auch ein Stück alten Hausrats mit sich fort, das meine Mutter ihm geschenkt hatte. Er konnte einfach alles brauchen und es belustigte und rührte uns zugleich, mit welcher Freude er sich dieser Dinge bemächtigte, die in unseren Augen längst müßig waren. So hatte er nach und nach unsere himmelblaue Kinderbade-

wanne gekapert, ein altes Ofenrohr, den Lehnstuhl mit den drei Beinen, einen Blumentisch, an dem der Rost nagte und schließlich unsere Kuckucksuhr, die der Uhrmacher nicht mehr hatte zum Leben erwecken können. Im Doktorhaus hatten sie eine Magd, deren kräftigem Zugriff selten ein Tiegel oder Teller auf die Dauer Widerstand zu leisten vermochte; die Doktorin rang die Hände — aber der Firneis schmunzelte und schleppte Stück um Stück in seinen Fuchsbau. Aber er nahm anderswo auch Strohbüchsen, leere Fadenspulen und etwa noch einen Stapel bunter Flicker an, die bei einer Hausnäherin abgefallen waren.

Die wohlhabenden Bauern machten sich zuweilen lustig und hänselten ihn gern mit seinem eigenen Leibspruch: „Immer her damit — der Firneis kann alles brauchen.“ Er lachte gutmütig dazu und ließ sich nicht beirren.

Da standen Trümmer einer gemauerten Scheune mitten im freien Feld — der Besitzer war zu gleichgültig, sie sauber abtragen zu lassen. Eines Tages kam der Firneis zu ihm mit demütig gezogener Kappe und erbot sich, die Reste niederzulegen und den ungenützten Wiesensleck zu säubern. Aber man mußte ihm die Steine dafür überlassen. Ja, die könnte er gerne haben. Einige Wochen später war die Scheune verschwunden, aber hinter dem Holzschuppen des Firneis war ein kleiner Berg sauber abgeklopfter Ziegelsteine aufgewachsen.

Das darauffolgende Frühjahr brachte ein schlimmes Hochwasser. Das Floß, auf dem die Badehütten verankert waren, riß sich los und tanzte in wilden Sprüngen den Fluß hinunter. Am Pfeiler der großen Brücke zerschellte das ganze Holzwerk in tausend Trümmer, Bretter und Balken reisten getrennt weiter, um sich endlich da und dort in dem breit überfluteten Wiesental wieder zu sammeln. Da lief der Firneis schnell zum Bürgermeister: ob denn das schöne Holz nutzlos verfaulen

sollte? Der zuckte die Achseln. Das sei eine langwierige und zudem nicht ungefährliche Arbeit, zulezt komme die Brühe teurer als der Braten zu stehen. Wenn er aber auf eigene Rechnung und Gefahr sich daranmachen wolle...?

Ja, natürlich wollte der Firneis! Als die Wasser sich verlaufen hatten, trocknete



Eines Tages kam der Firneis zu ihm mit demüthig gezogener Kappe.

neben dem Steinhaufen ein hoher Stapel locker geschichteten Werkholzes für den Firneis in der Frühlingssonne.

Im Sommer mähte der Firneis wieder in unserm Garten. Wir spürten gleich, daß etwas an ihm anders war als früher. Ernster, gestrafter, besinnlicher erschien er uns als vordem. Wir quälten ihn mit tausend neugierigen Fragen; aber er lächelte nur und schwieg sich aus. Erst als meine Mutter hinzutrat, hielt er mitten im Schwung inne, richtete sich ganz gerade auf und sagte leise: „Die Gemeinde hat mir gestern den Blutader geschenkt — im Herbst fang ich an zu bauen!“

Der Blutader war ein steiniges Niemandsländ am Rande des Dorfes, von Golddisteln und Sanddorn überwuchert.

An jedem Abend konnte man nun den Firneis mit seinen ältesten Kindern dort Steine klauben und Disteln stechen sehen. Ehe das Korn reif war, lag der kleine Fleck gesäubert und geglättet da. Einige wenige ließen sich nun doch von dem beharrlichen Fleiß dieses armen Menschen rühren und halfen dazu, die Mängel, die sich immer wieder einstellen wollten, freundnachbarlich zu glätten. Und so kam wirklich der Tag, an dem das Haus des Firneis stand. Eingadig zwar nur mit einem Dach aus Schilf — aber doch eine Heimat für seine Kinder. Wir, als seine besonderen Vertrauten, durften es als die ersten betreten. Kein persischer Fürst mag den Gästen die Kostbarkeiten seines Palastes mit tiefergewurzeltm Stolze zeigen! Wir fanden unsere Badewanne wieder; glänzend vom frischen Lack prunkte der Blumentisch am Fenster, über und über mit jungen Geranien bestellt. Doktors buntbemalte Teller füllten, säuberlich gefittet, das Bordbrett an der Wand und in einem wiedergenesenen Siegel dampfte der erste Grütebrei auf dem eigenen Herd. Die Fadenspulen hatten sich in lustige Brummkreisel verwandelt, die die Kleinsten auf den Flecklesteppichen tanzen ließen, die aus den Fliesen entstanden waren. Und gerade, als wir die Stube betraten, fuhr unser alter Freund, der Ruckuck, gesund und stimmungsgewaltig wie nur je, aus seinem Uhrkasten.

Wir schwiegen, ehrfürchtig vor Staunen, meine Mutter reichte dem wackeren Mann die Hand und sagte, selbst bewegt: „Firneis, wenn es mehr von Ihrer Sorte gäbe, dann stürbe die Armut bald aus in der Welt!“

Nun, es gab wohl schon dazumal mehr als einen Firneis und es wird ihrer immer welche geben. Aber man pflegt sie nicht laut zu rühmen und hat ihrer nicht sonderlich acht. Und sie wollen ja auch gar nicht anders wirken als in der Stille ihrer vier Wände. Ein Tag im Leben des Firneis aber soll noch der Vergangenheit entrissen und ihm unvergessen sein: der Tag nämlich, an dem die kleine Elisabeth vom Bürgermeister von Haus zu

Haus ausgeboten wurde. Die Lisabeth war ein Findelkind, das man ein Jahrzehnt zuvor unter einer Haselhecke aufgefunden hatte. Nun war die alte Frau, die sie um Gotteslohn aufgezogen hatte, gestorben und keiner mochte das zarte, schwächliche Ding, das wohl nicht zur Bauernarbeit geschickt war, haben. Und da stand sie nun inmitten eines Kreises von Menschen, die sie kopfschüttelnd und geringschätzend betrachteten als ein mißratenes Stück Natur und zitterte wie eine Kerze im Wind vor dem Ungewissen, das ihr die Zukunft bringen würde. Da kam ums Zwölfeläuten der Firneis seines Wegs, im kaltespritzten Arbeitskittel, ahnungslos, worum die Rede ging. Als er es aber begriffen hatte, trat er rasch in den Kreis der Gaffer, legte dem fremden Kind seine schwere Hand ganz zart auf den Scheitel und sagte munter: „Immer her damit — der Firneis kann alles brau-

chen! Zwar bin ich der Ärmste von euch, aber der Schlechteste vielleicht doch nicht. Komm, Lisabeth — wo Sechse satt werden, wird das Siebente wohl auch nicht Hunger leiden müssen.“ Stumm und verlegen blickten die Bauern ihm nach, wie er so fröhlich mit dem Hedenkind abzog. Er hielt seinen Verspruch treulich und sein tapferes Werken schien von dem Tage an doppelt gesegnet: die Firneiskinder wuchsen alle zu tüchtigen Menschen heran, auch die Lisabeth.

Ich möchte wohl wünschen, daß der Firneis noch lebt und dieses Blatt Papier irgendwann einmal in die Hand bekommt. Freilich wird er, so wie ich ihn kenne, selbst diese seine Lobpreisung nicht ungenüßt in einer Schublade vergilben lassen, sondern etwa einen Helm für seinen Enkelsohn daraus zurechtfalten und vom Rest sich ein Paar Einlegeohren für den Winter schneiden . . .

Johann Peter Hebel / Der Furtwanger in Philippsburg

Im Jahre 1734, als der Franzos Sturm lief auf Philippsburg, und die Reichstruppen lagen darin, steht ein Rekrut, ein Furtwanger, auf einem einsamen Posten, seitwärts vom Angriff, und denkt: „Wenn's nur nicht hierher kommt!“ Indem wächst ganz leise eine französische Grenadierkappe hinter dem Rempart heraus, und kommt ein Kopf nach mit einem Schnauzbart, wie wenn der Mond aufgeht hinter den Bergen. Denn ein paar Duzend Waghälse hatten draußen eine Sturmleiter angelegt, um unbeschrien auf den Rempart zu kommen, und sahen die Schildwache nicht, daß eine da sei. Springt der Furtwanger herbei und gibt dem Franzosen einen Stich. Pfeifen auf einmal Kugeln genug um ihn her aus Windbüschen und geht ein zweites Franzosengesicht auf hinter dem Rempart. Gibt ihm der Furtwanger auch einen Stich und sagt: „Aber jetzt kommst du nimmer.“ Item: Es kam der dritte und der vierte und bis zum zwölften. Als

der Sturm abgeschlagen war und der Platzkommandant auf dem Platz herumritt, ob alles in Ordnung sei, sieht er von weitem die Sturmleiter und zwölf tote Franzosen dabei, und wie er zu dem Posten kommt, fragt er den Furtwanger: „Was hat's hier gegeben?“ — „So?“ sagt der Furtwanger. „Ihr habt gut fragen. Wißt Ihr, daß mir einer mehr zu schaffen gemacht hat als Euch alle? Nur zwölfmal hintereinander hat er angefeßt. Unten im Graben muß er liegen.“ Denn er meinte, es sei immer der nämliche gewesen, und es könne nur mit dem Bösen zugegangen sein, daß ihm allemal hinter dem Bajonett die Wunde wieder heilte. Da lächelte der Kommandant und die Offiziere, so mit ihm waren, und nahm ihm seinen Unverstand nicht übel, sondern er ließ ihm für jeden ein Halbguldenstück Stechgeld bezahlen, und durfte er überdies selbigen Abend auf Rechnung der Reichsoperationskasse Wein trinken und Speck essen, so viel er wollte.

Eines Volkes innerstes Wesen ist bestimmt von seinem Erbe. Nicht aus Einzelmenschen besteht ein Volk, nicht ein Wesen für sich ist der einzelne, ein jeder ist der augenblickliche Träger von Erblinien, die vergleichbar sind mit Ketten. Immer verbinden sich zwei Kettenglieder, und ein neues entsteht und verbindet sich wieder mit einem, um abermals ein neues zu geben. So kommen die Ketten, die benachbarten in tausendfältiger Verknüpfung, aus grauester Vorzeit. Ich bin ein Kettenglied und soll anderen Ursprung sein. Der Mensch sollte nie vergessen, daß er bestimmt ist, ein Ahne zu sein. Ist der Gedanke nicht grauenvoll, daß eine Kette, zu deren heute lebenden Gliedern Geschlechter um Geschlechter beigetragen haben, nun plötzlich abbricht? Abbricht, weil die Not zweien Menschen wehrt, eine frohe Kinderschar zukunftsicher um sich zu sammeln, oder weil zwei Menschen glauben, ein Recht zu haben, sich „auszuleben“ in sogenanntem Lebensgenuß, unbeschwert von Sorgen und Mühen und Entfagungen um der Kinder willen, oder endlich weil ein hartes Los nicht allen Ehe gönnt und Kinder segnet. Die Erblinien zusammen aber sind ein Volk. Und es gibt Ketten, in die verwoben ist, was gut ist und herrlich und leistungsfähig und Kultur schafft und Führer bedeutet in diesem Volk, und es gibt andere, die belastet sind, erblich und unveräußerlich mit Krankheit, mit geistigem Versagen, mit Tod. —

Merkwürdig, die Menschen haben immer von Vererbung geredet, merkwürdig, sie haben gewußt, wie oft ein Sohn dem Vater „wie aus dem Gesicht geschnitten“ ist oder daß ein Kind „auf und nieder“ die eigene Großmutter ist. Merkwürdig, der Bauer hat immer gewußt, daß er züchten muß, wenn er Wertvolles haben will, d. h. daß Hengst und Bulle und Kuh und Ziege ihre seit lange erzüchteten Eigenschaften vererben, daß sie „Rasse“ haben müssen; die anderen kommen nicht

zur Zucht, sondern zum Schlächter. Merkwürdig, wir alle haben solche Dinge gewußt, warum hat man dieses Wissen am Menschen bisher nie genutzt? Warum hat man zuerst in frommer Scheu gemeint, des Menschen Geschick, eines Volkes Leben und Erbe, lenkten unbeirrbar sogenannte Naturgesetze, von der Vorsehung bestimmt, an denen der Mensch nicht rütteln könne? Und hat darauf und heute oder vielmehr gestern es trotzdem zugelassen, daß der einzelne Mensch in Willkür und Eigennuß und leichtsinniger Lust eingreift und Ketten abbricht? In diesen Fragen liegt die ganze Welt der vergangenen biedereren Bürgerlichkeit, die Europa reich machte an Menschen und Geld und Gut und dann die Welt des Marxismus, die es reich machte an Zwietracht, Elend, und die beide es arm machten an Nachwuchs und Kindern.

Und heute erleben wir eine leidenschaftliche Aufrüttelung von Millionen von Menschen durch den Ruf und die Tat des einen Mannes, der als Führer ein Volk rettet, ein ganzes Volk, das zermürbt geworden von Unglück und blind geworden gegen sein Erbe, dabei ist, die Ketten seines Lebens abzuschneiden, zu verstümmeln, zu morden; ein Mann bewahrt durch die Macht seiner Persönlichkeit im letzten Augenblick das Volk im Herzen Europas vor dem Völkertod.

Von allem Wissen um den Menschen ist das bedeutungsvollste die Erblehre. Rund dreißig Jahre Arbeit haben hier Neuland geschaffen von ungeahntem Ausmaß. Wir wissen heute auf einmal, was Vererbung wirklich ist, wir kennen ihre Unterlagen, wir sehen den Gang der Erbübertragung von Geschlecht zu Geschlecht, wir fühlen uns sicher genug, auf Erbwissen Behandlung aufzubauen, nicht nur dem einzelnen gegenüber, sondern für unser Volk und seine Zukunft. Was macht eines Volkes Einheit? Die Gleichheit unendlich vieler Erblinien. Erblich bedingt, erblich übertragen, erblich gleich

sind Eigenschaften, körperliche und geistige, in den Stämmen und Linien eines Volkes. Ihre Gesamtheit sind seine Rasse. Ob uns die Wissenschaft lehrt, daß beim Werden des Volkes in den Stürmen der Völkerwanderungszeit, beim Verschmelzen der Schichten unserer germanischen, als Bodeneroberer einrückenden Ahnen mit den alten Urbewohnern der verschiedenen Gauen zur nordischen Rasse ihr ähnliche ältere Bestandteile zugeschlössen wurden, ist gleich. Es wurde ein einheitliches, rassenmäßig zusammengehöriges Volk. Und die Erblehre zeigt, daß in ihm eine erbliche Sonderart herausgebildet wurde, wiederum übertragen von Ahnen auf Enkel, eigenartig und anders, denn jenseits unserer Heimatgaue. Diese Rasse aber, das Strömen dieser und nur dieser Erblinien war befähigt, die einzigartige und eigenartige Kultur zu schaffen, die deutsch ist. Auch Franzosen haben nordische Rasse mit Einschlägen von anderen, grundsätzlich ähnlich wie wir und doch verschieden. Und grundsätzlich ähnlich ist die französische Kultur und französisches Geistesleben und französische Kunst den gleichen deutschen Ausprägungen und doch anders, anders, wie die Rasse anders ist.

Volkstum und Kultur sind rassen- und erbbedingt. Das ist der eigentliche Kern der nationalsozialistischen Rassenbewegung. Das ist Grund und Wesen des leidenschaftlichen Bemühens einer völkisch-nationalsozialistischen Staatsführung. Die stolze deutsche Vergangenheit, die deutsche Führerrolle in Kunst und Wissenschaft, in Handel und Technik während vieler Jahrhunderte für ganz Europa erwuchs einzig und allein auf der rassenmäßigen erblichen Begabung des deutschen Volkes. Die Welt horcht auf, daß heute Männer ihr Volk wachgerüttelt haben und laut verkünden: zurück zu unserem Rassenbewußtsein. Es ist ein Zurück zu ihm, das nur verschüttet und vergessen war, bekämpft und verschleudert durch die undeutschen Ideen marxistisch-individualistischer Allverweltsbeglückung. Die Welt meint, wir bekämpfen nur die Juden, um wirt-

schaftliche Gewinner, geistige Konkurrenz loszuwerden. Nein, das Wesen ist und bleibt das Ziel, die Rettung der Rasse, die das Deutschtum geschaffen und ihre Reinigung von Fremdem, rassenmäßig anderem, das ihre geistige Entwicklung in andere Bahnen zu bringen drohte und teilweise gebracht hat.

Viele persönlich hochachtbare, gern sich einfügende wertvolle Menschen werden hart und grausam getroffen. Ist ein Opfer zu groß, wenn es gilt, ein ganzes Volk zu retten? Hat der Krieg eben diesem Volk nicht unendlich viel mehr wertvollste Erblinien gekostet? Die völkische Erneuerung, die bewußte Rassenpflege reiht ein Volk vom Abgrund zurück, an den es die sogenannte Kultur der vergangenen Jahrzehnte gebracht hat.

Wie wir rassenfremde Erblinien ausschalten, lehnen wir erbkrank ab. Auch hier wird ein Opfer gefordert, bedingungslos gefordert. Der schwer erbkrankte Mensch, der Idiot, der schwer Geisteskrank, aber auch der schwer körperlich Verküppelte, der seelisch sein Schicksal schwer empfindet, von denen allen wir wissen, daß ihre Nachkommen abermals durch Krankheit und Elend sich und ihr Volk belasten, haben kein Recht auf Nachkommenschaft. Schicksal eines Volkes geht hier vor Eigenrecht. Seit Jahrzehnten pflanzen sich bei uns — übrigens in allen westeuropäischen Staaten — die geistig und größtenteils körperlich unterdurchschnittlichen Frauen überdurchschnittlich fort, und erst recht umgekehrt!

Wir hatten im deutschen Volk mehr Särge als Wiegen. Die gesamten Frauen unseres Sechzig-Millionen-Volkes gebären weniger Kinder als die des polnischen Nachbarn, dessen Seelenzahl nur halb so groß!

Wir wissenden Männer haben seit Jahren geklagt und gemahnt, ein zermürbtes Volk und eine blinde Regierung hat nicht sehen und hören wollen.

Der neue Staat greift mit starker Hand in dieses Schicksal ein. Völkische Zukunft, Gesundung des Allerhöchsten, was ein

Volk hat, des Erbgutes, ist sein oberstes Ziel. Und wer Sinn und Verstand hat, das Ungeheure zu sehen, folgt dem Führer auf diesem Weg zu künftigem Heil und zur Erneuerung unseres Volkes. Es wird die Zeit kommen, da diese Tat und dieser Weg gepriesen wird von den Völkern, die ihn heute nicht verstehen. Sie werden denselben Weg gehen oder sie werden überhaupt nicht mehr sein. Uns aber gönnt man diesen Weg nicht. Uns glaubt man nicht das, was wir wollen. Unserem Führer läßt man nicht freie Hand, wenn er die Kulturmenscheit vor dem Schicksal bewahrt, das einst Rom hatte und Griechenland und alle versunkenen Kulturen.

Wiederfinden

Von Karl Berner

„Annemeili! . . . Annemeili! . . .“
Der das rief, war ein Pausbad von acht Jahren. Er stand auf dem Steg, der zu der nahen Mühle führte. Dort wohnte Anna Maria Beided, die er in der heimeligen Mundart des badischen Oberlandes Annemeili nannte. Seiner Großmutter hatte er erklärt, daß das Annemeili sein Schätzchen sei, und es war ihm entgangen, daß bei diesem Geständnis alle Runzeln der alten Frau gelacht hatten.

Und nun rief er denn, wie so oft schon, den Namen seiner Herzensfreundin, die ihm noch lieber war als der Apfel, den ihm die Mutter in die Schule mitgab, lieber als sein Stallhase, den er manchmal der Gespielin zeigte. Aber sein Ruf blieb ohne Antwort. Er stapfte über den Hof, streichelte Tyras, den großen Hund, der in freudigem Begehren an der Kette zerrte, und fand die Gesuchte endlich hinter der mächtigen Scheune, wo sie Ball spielte. Aber der Ball flog in den Garten des Nachbars. Dort lag er auf einem Krautkopf, gelb und rund wie eine Orange. Oben am Lattenzaun hing im nächsten Augenblick auch etwas Rund-

Die Wehr gönnt man uns nicht, das eigene Haus zu schützen, in dem das deutsche Volk sich wieder rasserein und deutsch, bewußt und kinderfroh und arbeitssam für neue Zukunft einrichten will. Die Wehr brauchen wir für unser Haus, wenn ringsum Unheil für seinen Bestand sich zusammenballt. Und das ganze Volk auf dem Weg seiner inneren Erneuerung steht geschlossen hinter dem Führer, von dem es mit rückhaltlosem Vertrauen erhofft, was Menschengestalt und Menschenmacht in der Hand einer gütigen Vorsehung tun kann zur Erhaltung und Erneuerung seines kostbaren Gutes, Rasse und Erbe, des Volkes innersten Wesens.

liches, nämlich der kleine Hans Gomer, und plumpste dann auf die Krautköpfe herab. Hoch im Bogen flog der Ball zum Annemeili zurück, das ihn jauchzend fing, ehe er den Boden berührte. Und es dauerte gar nicht lange, da plumpste auch der kleine Hans wieder vom Saun herab. Das Annemeili sagte nichts, sah ihn aber mit leuchtenden Augen an und streichelte mit seinen weichen Händchen die roten Backen des Gespielens. Der hielt ein wenig verdutzt, aber in wohligem Behagen still. So — und doch wieder nicht so — mochte es dem Stallhasen zumute sein, wenn ihm der kleine Hans sanft die Löffel rieb und ihm lieblosend über das seidenweiche Fell strich.

*

In Sölden, dem alemannischen Marktflecken, rollte die gelbe Postkutsche über das holperige Pflaster und nahm vor dem Gasthaus zur Blume zwei Fahrgäste auf, die sich lange Jahre nicht mehr gesehen hatten und nun in der alten Heimat unvermutet zusammentrafen. Aber Hans Gomer war nicht mehr der Pausbad von ehedem. Seine Wangen waren von über-

eifrigem Studium etwas schmal geworden, und die sie einst gestreichelt hatte, war jetzt ein schönes Mädchen mit dem selbstsicheren Benehmen einer jungen Dame. Aber während die beiden wie Noah in dem Kasten saßen, der sie durch ihr maiengrünes Heimattal trug, blühten Erinnerungen auf. „Kannst du immer noch so gut klettern?“ Der junge Lehrer freute sich, daß sie noch an den Ball dachte, und er ertappte sich bei dem Gedanken, wie schön es wäre, wenn sie ihm noch einmal die Wangen streichelte. Aber sie waren keine harmlosen Kinder mehr. Sie wußten, daß das Schicksal mit den Menschen Ball spielt, und daß bei diesem Spiel nicht jeder Ball auf einen Krautkopf fällt, sondern oft auf harten Stein oder wohl auch ins weiche Kirchhofgras, wo ihn keiner mehr holt. — Anna Maria Beided war nach mehrjähriger Abwesenheit aus England zurückgekommen, wo sie einem vornehmen Haushalt vorstand. Sie hatte die Gräber der Eltern besucht und fuhr nun zu ihrer Tante zurück, die droben auf dem Berg in Tüllingen wohnte. Wie tapfer sie ist! dachte der Pausbad von Anno dazumal. Er wußte, daß ihre Eltern durch eine Bürgschaft ihr Vermögen verloren hatten und die Mühle verkauft worden war. Aber statt ihre Tapferkeit zu loben, sagte er plötzlich — und kam sich doch im gleichen Augenblick recht albern vor —: „Wie schön du geworden bist, Annemeili!“ Da legte sie ihm mit einem leisen Lächeln, aber ohne die geringste Befangenheit die Hand auf den Mund. „Schäme dich!“ Er schämte sich aber nicht, sondern war unendlich glücklich, als er die kühle Hand der Jugendgespielin auf seinen Lippen fühlte. „Aber du, Hans, du bist schmal geworden im Gesicht.“ Sie sah ihn forschend an; er fühlte, daß er errötete und ärgerte sich darüber. „Du weißt, daß man uns den Vater in einer Unglücksnacht tot ins Haus brachte. Meine Mutter muß sich kümmerlich durchschlagen. Na — und als Unterlehrer von Riedach esse ich natürlich keinen Raviar.“ Seine Reisegefährtin wußte noch mehr aus ihm heraus-

zuloden: daß er in Riedach Stunden gab, um im benachbarten Basel Stunden nehmen zu können, und daß er demnächst in Südfrankreich sein Wissen vervollständigen wollte.

In Riedach war die Fahrt zu Ende. Die beiden stiegen durch die Reben zur Tüllinger Höhe empor. Unter der großen Linde nahmen sie Abschied voneinander. Hans Gomer wies mit ausgestrecktem Arm nach den Berghauptern des Berner Oberlandes, die wie eine silbern schimmernde Fata Morgana im Süden standen. „Siehst du, Annemeili, dort vorbei führt mich mein Weg.“ „Meiner geht dorthin“, sagte Anna Maria und deutete nach Norden. Und mit einem Lächeln, hinter dem Hans Gomer wiederum eine schlichte Tapferkeit sah, fügte sie hinzu: „Du gehst in die Sonne, ich ins Nebelland.“ „Du willst wieder nach England?“ „Übermorgen.“ Als sie das gesagt hatte, ließ sie es geschehen, daß er sie an sich zog und küßte.

*

Das Altersheim der Schwarzwaldstadt liegt im Abendfrieden. Zwei Wunder beschert seinen Bewohnern jeder schöne Sommertag: durch die hohen Fenster des Mittelganges leuchtet im Abendschein das Münster herüber, und alten Augen, die mehr sehen als junge, mag es scheinen, ein heiliges Geheimnis glühe von innen heraus in dem roten Stein. Das andere Wunder aber hängt auf der entgegengesetzten Seite in den hochgewölbten Baumkronen des Parkes; es ist die scheidende Sonne, die den Himmel mit Licht überflutet, daß die alten Bäume auf Goldgrund stehen.

An einer der weiß lackierten Zimmertüren ist zu lesen: Dr. Hans Gomer. Die kräftigen Schriftzüge starren steil nach oben wie die kurz geschnittenen grauen Haare dessen, der dieses Zimmer bewohnt. Vier Türen weiter stehen auf einem Porzellanschilde die Worte: Anna Maria Beided. Die beiden kennen noch ein drittes Wunder: ein gütiges Geschick hat sie nach Jahrzehnten noch einmal zusam-

mengeführt, damit sie die letzte Strecke ihres Lebensweges gemeinsam gehen können, wie sie einst miteinander durch die glücklichen Tage der Kindheit gingen. Anna Maria Beideck ist unvermählt

das Haus nicht mehr verlassen kann. Hans Gomer hat im Völkerring sein einziges Kind verloren, seinen hochbegabten Sohn, seinen Stolz und seine Freude. Und nicht lange darnach hat er seine zarte

Frau begraben, die seinem Leben Licht und Wärme gab. Das Leid hat ihn gebeugt, aber nicht gebrochen. Die beiden Alten sehen die Sonne sinken hinter den grünen Kuppen des Parkes, sehen das goldene Wunder des Abendhimmels und fühlen in tiefster Seele, daß auch ihr Leben seinen Sonnenuntergang hat mit versöhnendem Licht.

Einmal im Jahr reist Hans Gomer nach Sölden, um nach alten Gräbern zu sehen und harte Bauernhände zu drücken. Wenn er zurückkommt, erzählt er der Weißhaarigen vom heimatischen Dorf und dem Trüpplein der Alten, die noch aus ihrer Kinderzeit da sind. Dann hören sie in



Ein gütiges Geschick hat die beiden noch einmal zusammengeführt.

geblieben, und treue Arbeit im Nebelland war ihr Teil. Ihre weiße Haarpracht trägt sie als eine Krone der Ehren, und sie hat immer noch ihr stilles, verstehendes Lächeln, obwohl sie am Stocke geht und

dem kleinen Allemenneest alle Hühner gackern und alle Hähne krähen. Und beide sind glücklich, daß jedem noch ein Echo wird auf die trauliche Frage, die ein altes Herz so gerne stellt: „Weißt du noch?“

Der Schmetterling

Erzählung von Max Bittrich

Der Sommer glühte. Seinem Feuerball mußte sich das gilbende Getreide beugen, er duckte die Menschen, schien den Häusern des Dorfs das Dach tiefer ins Gesicht zu drücken.

Das Dorf roch brandig, zum vierten Male nach dem Frühjahr. In der letzten Nacht war das Anwesen des Hofbesizers Fabian Behrle in Flammen aufgegangen. Noch dampften und rauchten die vom

Wasser zermatschten Stroh- und Heumassen zwischen zerborstenen Mauern. Gebälk stürzte, glühte auf. Mit leeren Augen schleppte sich Behrle durch das Trümmerfeld. Wer war der „Sundelfrieder“, der Brandstifter? Wer hatte vier Schandtaten im Dorfe auf dem Gewissen? Wer hatte im härtesten Winter die schöne alte Kirche des eine gute Stunde entfernt liegenden Nachbar-

dorfs droben auf freier Höhe angezündet? Wer auch in anderen, näheren Gemeinden Feuer gelegt? Abgesandte des Gerichts sollten unauffällig umhergegangen sein, den Zerstörer zu entdecken. Anscheinend erfolglos.

Über der neuen Brandstätte stand der frühe Morgen in Blut und Schwüle. Sticlust, die neben der verbrecherischen Tat die Brust beengte.

Lehrer Grifhaber weilte am Fenster der Schulstube. Todmüde verfolgte er die Rauchwölkchen über dem Schauplatz des Unheils. Er fühlte Schmerzen in den Knochen. Von Mitternacht bis nach Sonnenaufgang hatte er der heimgesuchten Familie beigestanden, hatte beim Rettungswerk zugegriffen, an der Spritze geholfen, auf bedrohten Dächern Flugfeuer erstickt. Mit Brandwunden war er heimgekehrt, zur Minute vorschrittmäßig bei seinen Schülern gewesen. Doch nun fühlte er sich unfähig, nach dem Stundenplan Regeln einzudrillen den Buben, die sich wie ihr Lehrer noch beim Feuer zu finden glaubten und auf der Suche nach dem unbekanntem Übeltäter.

Der Lehrer überlegte ein paar Minuten. „Wir haben uns vor einigen Wochen“, so begann er, „mit einer Ballade des Dichters Friedrich von Schiller beschäftigt. Wer kann mir wiederholen, was uns der Dichter vom Geständnisse der Schuldigen überliefert? Josef, du?“

„Und es gestehn die Böfewichter,
getroffen von der Rache Strahl“,

verkündete Josef Rinderle.

„Und wie heißt die Ballade?“

„Die Kraniche des Ibykus.“

„Dabei haben wir aus des Dichters Mund vernommen, wie sich Ruchlose selbst im Neze fangen, nachdem sie auf dem Wege zum Kampf der Wagen und Gesänge auf Korinthus' Landesenge' den Götterfreund Ibykus ermordet haben, der vor dem Hinscheiden noch eben einen Kranichzug anrufen kann:

„Von euch, ihr Kraniche dort oben,
wenn keine andre Stimme spricht,
sei meines Mordes Klag' erhoben!“

Ibykus hat nicht vergebens angeklagt bei den Zugvögeln mit dem spizen Schnabel, die alten Völkern Sinnbild der Wachsamkeit gewesen sind. Auf merkwürdige Art werden die Kraniche Werkzeug irdischen Gerichts, indem sich bei ihrem späteren Erscheinen die Mörder laut an Ibykus erinnern, vor fremdem Ohr. Man packt sie, verhört sie bis zum Geständnis. So sind sie dem Henker verfallen.“

Die Buben, erregt, ahnten, worauf der Lehrer hinauswollte, und wirklich fuhr er fort: „Auch auf unserm dörflichen Boden harren wir der Stunde eines Rachestrahls. Nicht gerade Kraniche sind dafür notwendig, wie denn Schiller vielleicht durch einen Vorfall auf deutschem Boden zu seiner Dichtung angeregt worden ist. Hier hat ein Flug Tauben statt der Kraniche gesprochen. Die Chronik berichtet uns: An der Weser soll vor Jahrhunderten ein Bauer namens Betjen mit 500 Talern im Sack vom Viehmarkt heimgewandert und beraubt worden sein. Während man ihn erschlägt, bemerkt er Tauben über sich und vertraut ihnen die Missetat an. Was geschieht weiter? In Hannover, vor anderen Tauben, spotten die Mörder über „Betjens Rache-Engel“, das finden Zuhörer verdächtig, die Sprecher werden ergriffen, der Untat überführt, müssen ihr Blut lassen, wie sie vorher Blut vergossen haben.“

„Wir aber“, so schloß Grifhaber seine Belehrung, „wollen von Stund an noch mehr als bisher nach belastenden Zeichen suchen, um unsere nächste Heimat von Schädlingen zu reinigen, die teures Gut vernichten, Mensch und Tier gefährden. Möge uns ein gütiges Geschick den Missetäter entlarven, bevor er abermals Schrecken verbreitet!“

Damit griff der Lehrer zur Geige, um den vorzeitigen Schluß des Unterrichts anzuzeigen. Von ersprießlicher Arbeit konnte heute keine Rede sein. Die Buben reckten sich im dumpfen Atem des Klassenzimmers, wurden lebendiger. Wie gegen heimtückische Gefahr wachte das Lied vom Wiesengrunde und vom Vaterhause auf, und dann liefen die Säger im Aufrubr

der Sinne durch den brenzlichen Hitzedunst der Gassen.

Manche näherten sich gleich ihrem Lehrer dem Schauplatz des Elends.

Noch immer träufelte der Qualm verkohlender Reste zum Himmel, so langsam jetzt, als scheue er vor der Bruthitze aus der Höhe zurück. Stinkende Schwaden lösten sich mitunter aus üblem Gemisch von halb zerstörtem Getreide und Dünger, Holz und Stoffzunder.

Auch traf verwehender Qualm den gen Morgen liegenden Garten des von argem Schaden verschonten Nachbarn Steiert, räucherte die Bratäpfel auf den geschwärzten Bäumen. Mancher Junge griff darnach, und Steiert, froh, glimpflich davongekommen zu sein, wehrte keinem. So kaute ein Teil der Jugend mit vollen Backen, während schüchterne Kameraden näher am gesunkenen Feuer, weilten, selbstvergessen, jenseits aller Hunger- und Durstgefühle.

Barmherzige Freunde der Abgebrannten regten inzwischen die Hände, um den Obdachlosen Unterkunft zu ermöglichen, ihr Vieh zu sichern, das jämmerliche bißchen heil geliebener oder wenig angefressener Habe unter Dach und Fach zu bringen. Bauern und Knechte brauchten ihre Arme neben der Feuerwache, Handwerker boten erste Hilfe an, Frauen trugen Essen herbei.

Rührte sich der Wind, wenn auch verschlafen und träge, so bedeutete er immerhin Gefahr zwischen den glimmenden Resten der Gebäude, neben denen er würzigen sommerlichen Duft aufgelesen hatte, gen Abend, in des Dorfschmieds Anwesen. Levkojen, Rosmarin und Salbei lebten im hergetragenen Hauche, durchsegelten wunderbar die Ausdünstungen des Feuerpfuhls. Reichlich verschickten die Beete ihren Geruch, zwischen denen der Schmied, ein stämmiger Mann mit rotem Antlitz, breit und gelassen einher schritt. Auch ihm mochte die Schreckensnacht noch in den Gliedern liegen, nahm Nachbar Steiert an.

Nachdenklich, das Gesicht seinen Blumen zugekehrt, näherte sich der Schmied

den Tätigen und den Neugierigen auf dem heißen Schutt, begleitet von auf und ab gaukelnden Kohlweißlingen, von Zitronenfaltern, die den großen Mann umspielten, fast als klebe ein Wölkchen blutgieriger Stechmücken an ihm. Er schlug darnach, doch ob er auch heftig suchte: der schwebenden Verfolger schienen nur mehr zu werden.

Da tat er einige hastigere Schritte zum Orte des Feuers, zum stinkenden Brodem schwelender Habe, entschwand den Schmetterlingen, lief dem Lehrer entgegen. Der Gendarm gesellte sich zu ihnen. Die vergrämten roten Augen der Frau Behrle tauchten auf. Der Gendarm tröstete die Bäuerin, suchte sie aufzurichten. Lehrer Grifhaber jedoch, des Schmieds sonderbar betulicher Hilfeleistung bei Nacht eingedenk, fand ein paar freundliche und dabei wenig verpflichtende Worte der Begrüßung für den Schmied.

„Ihr kommt aus dem Feuer schwer heraus, wohin Ihr Euch auch wenden mögt!“ rief er. „Drüben eure funkensprühende Schmiede, hier desgleichen Gebälk!“ Der Schmied nickte. „Ihr dürft Gott danken: ein anderer Wind, und Euer Besitztum läge leicht mit in Asche!“ fuhr der Lehrer fort.

„Man sollt' endlich den Hundsfott erwischen, den Lump, der zuviel Zündhölzle besitzt“, warf Gendarm Hochreuter dazwischen. „Alles sucht, keiner entdeckt den Unmenschen!“

„Grad' heute wieder“, berichtete der Lehrer, „hab' ich im Unterricht die Geschichte von den Kranichen des Jbyfus aufgewärmt. Solche Kraniche möcht' man uns herwünschen.“

Der Gendarm lächelte, ein wenig in der Würde getroffen. „Ich denk, auch ohne sie kommen Verbrecher bei uns zu Fall“, sagte Nachbar Steiert, und der Gendarm war derselben Meinung.

Mit einer Hast, die niemand an ihm kannte, nahm der Schmied das Wort, um Erwachsenen und Kindern seine Eindrücke vom Ausbruch des Feuers an zu schildern. Doch Neues vernahm niemand, und als

sich kein anderer Mund recht austun wollte, ließ der Schmied aus halbhoffenen Lidern seinen Blick über das Trümmersfeld irren. Er tappte hinein, suchte unbrauchbar gewordenes Gerät auf und faßte nach Griff und Sterz eines Pflugs, zog auch die Pflugschar aus Asche und Schlacken.

"Nochmals Arbeit für die Schmiede!" unterbrach der als Feuerwehrmann waltende Zimmermeister Fleuchaus die Stille, indem er auf die schadhafte Pflugschar wies. "Verbrennt euch nicht am heißen Eisen! Im Januar ein Bein fast abfrieren, im Sommer die Hand verbrennen, das wäre Jammer über Jammer."

Der Schmied zog das leidende Bein heran, beinahe so, als schäme er sich des Gebrechens, als besudle er sich durch das kaum noch sichtbare Zeugnis folgeschwerer Arbeit in bitterkalter, klirrender Nacht. So wenigstens hatte er in schlimmem Zustand vor Arzt und Kunden behauptet: stundenlange mühselige berufliche Tätigkeit weit draußen auf der Landstraße, in Schneesturm und Eis, habe ihn dem Tode nahegebracht.

Was krank geworden, könne wieder heilen, antwortete er dem Zimmermann etwas paßig. Und was die vermehrten Aufträge nach einem Schadenfeuer anlangte, so hätten sonstige Handwerker, ein Zimmerer beispielsweise, gewichtigen Anteil daran, gleich ihm selbst.

Schlecht gelaunt! dachten sich die Hörer. Nicht allein Fleuchaus, sondern auch Lehrer und Gendarm blieben verwundert.

Den Zimmermeister aber kränkte der rauhbauzige Bescheid. Er ruckte den Kopf dem Schmiede entgegen mit einer Miene, die hieß: schau, schau, unser Schmied! In ihm brennt ein verdächtig Fieber! Hat er uns unbesonnen das Püßlein fühlen lassen?

Der Lehrer nickte stumm Beifall, der Gendarm verzog kein Fäserchen des Gesichtes.

Damit wäre das kleine Zwischenspiel erledigt gewesen, aber den Schmied ärgerte das Verhalten seiner Umgebung; wollte man sich an ihm reiben?

Er ging hoch: der Teufel wisse, was die Menschheit davon gewinne, wenn sie sich über fremde Schmerzen und Wunden unterhalte! Kümmerge sich jeder um eigene Schäden! Das werde genügen. Im übrigen halte man sein Maul und



Der Schmied schlug nach den auf und ab gaukelnden Zitronenfaltern.

spare mit Augenzwinkern, mit höhnischen Redensarten wider andre Leute.

"Hoho!" erwiderte der Zimmermeister mit einem Lächeln, das zugleich den Unmut verriet. "Immer gemüthlich!" Übermäßige Hitze befinde sich ohnehin genug im Dorfe; vernünftige Männer sollten sich vernünftig unterhalten können, ohne Brandfadeln von sich zu geben.

"Puh dir die eigene Nase!" beehrte der Schmied auf. Raun war das Wort gesagt, so schlug er wütend nach einem Schmetterling, der, ohnehin wie trunken von der Schwüle, über das rauchende Grundstück gestrichen war und nun, wie

vorher ein ganzer Kohlweihlingschwarm, den Schmied dicht umkreiste.

Der Bestürmte haschte nach dem Falter, umsonst. „Luder!“ keuchte er.

Von der Szene belustigte Burschen lachten laut heraus, ahmten Bewegung und Schimpfwort nach: „Luder!“



Den Zimmermann kränkte der rauhe Bescheid, und er ruckte den Kopf dem Schmied entgegen.

Wie so kräftige junge Menschen sind: im Verlangen, sich an jemand zu reiben, der loschlagen könnte, von dem man jedoch gleicherweise Schonung erwartet, in dieser abenteuerlichen Stimmung wiederholten sie das unangebrachte Schimpfwort noch öfter, immer mit lauerndem Blick zu dem ärgerlich verharrenden Schmetterlingsjäger: wird er uns verfolgen oder gibt er klein bei?

Der Schmied fühlte sich mißachtet. Stichelte man etwa gar, weil irgendeiner sich vermaß, seinen Ruf anzutasten?

Er sann, während ihm der Falter erneut näher kam. „Bestie!“ flammte er auf, wieder griff er nutzlos in die Luft.

Gelassen, als könne ihn keine Gewalt der Erde beirren, zog der Schmetterling seine Bahn enger und enger um des Schmiedes Haupt.

Je hitziger der Umtanzte wehrte, um so komischer fanden Zeugen des Schauspiels den andauernden Kampf gegen solch zarten Angreifer.

In welch geheimen Gewässern befindet

sich der Schmied? überlegte Lehrer Grißhaber während scharf prüfenden Blicks. Einen Herzschlag lang traf er die unstillen Augen des Mannes mit dem sonderbaren Verhalten, und doch genügte diese Sekunde, um dem Lehrer von Schuld zu sprechen, von belasteter Seele. Ähnlich empfanden des Lehrers Nachbarn.

Den Schmied besiegte erst recht das Gefühl, ihm drohe wachsende Gefahr. Dabei umflog der Zitronenfalter ausdauernd Augen, Mund und Haar. Er senkte und hob sich.

„Angesengt ist er sogar, der Schmetterling!“ rief der Schüler Rinderle.

„Angesengt?“ Rüfermeister Henlein trat einen Schritt vor, beugte sich über den Falter, musterte beim Aufblick die auf der Schmiedsfirn perlenden Schweißtropfen und erklärte, der Rinderle-Josef habe recht gesehen: wirklich fänden sich auf einem der edigen Vorder- und auf dem eisförmigen Hinterflügel fremde schwarze Stellen, Ruffleden ähnlich.

Es mochte wohl sein, daß sich die dunklen Tupfen dem Sonnenvogel auf seinen Rundflügen am Flammengewirr verbunden hatten, und vielleicht war er dadurch aus seinem Gleis und an den Schmied geraten.

Dieser hätte am liebsten seine Werkstatt aufgesucht, so unbehaglich war ihm zumute. Täuschte er sich oder schauten ihn Dorfbewohner und Gendarm anders an als sonst? Unerhörte Beleidigung!

Er fuhr auf den Nächsten los, auf den Zimmermeister. „Ihr seid verrückt mit euerm angebrannten Schmetterling!“ polterte er, aus den Fugen geraten. „Vielleicht sind einige von euch angebrannt - euer Verstand!“

Sprach's, schickte sich zum Gehen an. Allein den Zimmermeister Fleuchaus übermannte nach solcher Abfuhr der Zorn, in dem auch manches Widersachertum, seit Monaten frisch genährt, mitwirkte. Gereizt, wie Fleuchaus nun war, wollte er langes dumpfes Schweigen brechen. Sein Herz wollte sich befreien.

„Wahrscheinlich sind andere Dinge stärker angebrannt als unser Verstand!“

stieß er hervor. „Auch Häuser, Ställe und Scheuern. Wenn mir recht ist, ferner eine Kirche, in derselben Nacht, in der du dein Bein beinahe eingebüßt hättest.“

Das war Kampfansage. Anklage in voller Öffentlichkeit sprang den Schmied an wie eine tolle Rahe und bedeutete offenbar mehr als sinnlosen Jähzorn des Zimmermeisters. Des Überfallenen Augen spuckten Wut; er spürte den Biß, sein Blut wogte wild.

Wie um sich Wucht zu geben, zum Gegenschlag vernichtend vorzuschnellen, bäumte sich der Beschuldigte zurück.

Unbewußt taten die ihn Umringenden mit ihm, ängstlich geworden, als wichen sie zermalnendem Hieb des Schmiedehammers aus — so schreckhaft wirkte der Schmied.

Doch keine harte Faust fauste nieder.

„Mit dir“, leuchte der Schmied aus beengter Brust, „mit dir wird sich eine wichtigere Stelle beschäftigen. In der Stadt wirst du mir Rede und Antwort stehen.“

Zwar musterte er die Versammelten kühl, aber das verkörperte Selbstvertrauen entdeckte niemand in ihm.

„Du weißt schon, Fleuchhaus, wo wir uns treffen werden“, fügte er seiner Drohung hinzu, und langsam schied er, begleitet von einem Schmetterling, der, neben dem Schmied in den Garten torkelnd, durch die Levkojen-Beete seine Straße zog.

Der Scheidende fühlte ungute Blicke hinter sich, — Verfolger, die nach den Kniehellen haschten, ihn zu Fall zu bringen.

Obwohl ihn Gewissenspein belagerte, fragte er sich: welche Untat konnte ihm irgendeine irdische Macht beweisen?

Falls man bei ihm suchte, sein Geschäftsgebaren durchforschte, was fände man? Seine Schulden waren gering. Seine Aufzeichnungen bewiesen steigenden Umsatz. Fest hatte er gewirtschaftet. Wieviel beschädigte, von Feuerzungen beleckte Pflüge, Eggen, Häckelmaschinen, Wagen waren in seiner Werkstatt brauch-

bar hergerichtet, wieviel eiserne Zutaten für Neubauten geliefert worden! Zudem lagerten in Schopf und Schmiede noch ausbesserungsbedürftige Dinge genug, um ihn auf Monate hinaus, über den nächsten Winter, zu beschäftigen. Was war verdächtig daran! Neues wollte außerdem angefertigt sein, so nach dem jetzt verlöschenden Brande.

Alles war natürliche Entwicklung; ehemalige flauere Jahre waren überwunden. Da kam so ein Zimmermann mit albernem Anwürfen!

Ein Mensch verlor durch Heimsuchungen, dem anderen floß Vorteil entgegen. Wenn er selbst bei den Lehten sich befand, wer durfte ihn scheel ansehen!

Darum nur den Kopf oben behalten, sich keine Blöße mehr geben wie vor dem Schmetterling.

Auf solche Art suchte sich der Beherrscher des Blasebalsgs fortgesetzt zu beschwichtigen, nur wurde und wurde kein Baldrian für Herz und Gewissen daraus.

Am Nachmittag trat er an den Amboß, hämmerte laut. Hört, ihr Leut, unser Schmied ist am Werke, arbeitet für euch! Nach Feierabend durchstreifte er den Garten, grübelte. In ein Levkojenbeet stampfte er: „Einfältiges Weibsstück, das dieses Unkraut liebt, ihm sorgfältig den Boden herrichtet, sich am Geruch nie genug tun kann und dabei nur eine Brutanstalt für gefräßige Raupen und aufdringliche Schmetterlinge unterhält! Geschmeiß, das den besten Menschen aus dem Gleichgewicht werfen kann, sei's Zitronenfalter, Fuchs oder Totenkopf, Bläuling oder Feuerteufel!“ Nun und nimmermehr konnte er dies überflüssige Zeug leiden, nie.

So trieb ihn die Ungewißheit um. Er traute dem Landfrieden nur noch blühwenig.

Erst die Mitternacht zog ihn in Schlaf, bannte ihn in Traum. Krasse Bilder erschienen ihm. Das schlimmste war unterwegs. Auf ihm hätte er Gewalten erkannt, die Sühne für jede Schuld wollen.

In der Amtsstadt wuchs bereits unter der Lampe das Protokoll der Untersuchungsbehörde. Was bisher noch zugunsten des Schmieds gesprochen hatte, schrumpfte zusammen. Der Schatten waren allerdings schon mancherlei gewesen, bevor Gendarm und Zimmermeister heute erneut kamen, um Argwohn zu begründen. Man hatte bereits von krankhafter Profitgier des Schmieds gewußt, war seinen krausen Angaben über sein Rettungswerk in böser Winternacht nachgegangen, ohne daß man irgendeine Spur des notleidenden, angeblich ausgebefferten Fuhrwerks gefunden hätte. Gleich dem Arzte bezweifelte das Gericht des Schmieds Betreibungen, wie er zum gefährdeten Bein gelangt sei. Wahrscheinlich war ein verbrecherischer Streifzug bei Nacht schuld. Am liebsten hätte man den Brandstifter bei Vorbereitung einer Tat ertappt. Der Plan war trotz umsichtigen Maßnahmen

mifflungen. Jetzt, nach dem Verhalten des Verdächtigen in den letzten Stunden, hielt man rasches Handeln für geraten.

Am nächsten Morgen trat Besuch mit ungewöhnlichem Gruß in die Schmiede: „Im Namen des Befehles: Sie sind verhaftet!“

Mehrfach wurde der Schmied in der Stadt verhört, er fühlte, wie sich die Schlinge um den Hals legte. Darum vollstreckte er das Urteil selbst, erhängte sich im Untersuchungsgefängnis, gestand mit dieser Flucht seine Sünden ein.

Fortan war Ruhe mit Bränden. Kein Schmied holte Aufträge auf der gefährlichen Straße der Untat.

Wenn die Bewohner des Dorfes heutzutage von Ereignissen der Schreckensjahre erzählen, so sagen sie: dies und das ist in der Zeit geschehen, in der ein Schmetterling den Profitgeier umgebracht hat!



Jugend hört einen Dichter

Aus der Ansprache Hermann Burtes im Jugendlager auf dem Feldberg (August 1937)

Liebe deutsche Jungen und Jünglinge!

Über euren Scheiteln den ewigen Glanz der Gestirne, in euren Herzen den Umlauf des frischen Blutes, unter euren Sohlen die ungekannten Ströme des Bodens, auf der Haut Abendtau und Morgentau, in den Augen Morgenstern und Abendstern, so lagert ihr hier am Herzen der grauen alten Mutter Erde, auf der Grasnarbe des nordischen Feld-

bergs, Winden und Witterungen ausgeföhrt, stolz vor Gesundheit, strahlend vor Freude und Stolz, in einer Stellung und Haltung, wie sie der Dichter schildert als die seine:

Wurzeldrang und Wipfelschwang,
Scheitel an der Wolke,
um die Schläfen Sternengang
und das Herz: Im Volke!

Einen Dichter habt ihr gerufen, damit er euch am Lagerfeuer, vor dem Hoheitsmal, unter knatternder Fahne, von deutscher Seele und deutschem Geiste sage und berichte. Aber hier, im Angesicht der Jugend und ihrer Gäste, wird der Dichter zum Empfangenden, zum Erstaunenden und zum Dankenden! Ein neues, niemals so lebendig Empfundenes überwältigt ihn!

So bewegt, will ich nicht aus meinen Werken lesen, sondern frei und frank sagen, was ich fühle, an diesem Ort, zu dieser Stunde!

Stellt euch vor, H e b e l käme auf den Feldberg, um zu schauen, ob er den Dengelegeist fände, mit der silbernen Sense und dem goldenen Geschirr, H e b e l, der Sänger der Wiese, der Wanderer in der Heimatwelt, dieser heimelige liebe Mann der Seele und des Liedes und sähe hier das Lager, die Selte, die Jungen, das Feuer: er würde erschrecken und erstaunen, mehr als wenn er ein ganzes Heer von lustigen Geistern und feurigen Mannen anträfe. Oder laßt von der Höhe des Seebucks, wo ihm ein granitenes Mal errichtet ist, Bismarck, den streitbaren Niedersachsen, den Sprossen Widukinds, den Königslenker und Reichsgründer, den Kämpfer gegen Rom herunterschreiten, anzuschauen im Hut und Mantel wie Odin, diesen Mann des Willens und der Tat, auch er müßte erstaunen, wenn er erkennen würde, wie heute das Volk nicht lediglich als ein Gegebenes hingenommen und gelenkt, vielmehr als ein zu schaffendes erweckt und gestaltet wird, im Sinne seines Wesens, damit es Lieder singe ganz der eigenen Seele und Taten tue ganz des eigenen Willens!

Und beide würden die lagernde Jugend erkennen als Teil einer neuen deutschen Welt, unersehnt, unerhört!

Woher stammt das Neue, Niegeschaut, Unvernommene? Was oder wer bewegt uns alle aus der Kraft seines Wesens?

Es ist der Impuls vom Strome des unsichtbaren Motors, der in Deutschland läuft und fliegt, der die Verzagten mit frischer Kraft beströmte, die Verirrten

auf den rechten Weg trug, den Arbeitslosen Arbeit, den Haltlosen Halt, den Ziellofen ein Ziel gab, der in alle Herzen herrliche Hoffnung goß, der einem ganzen Volke neuen Sinn im Sein gab, der unsichtbare mächtige Motor, dessen Schwung allerorten über den toten Punkt weghilft, es ist das Herz des Führers, diese erste menschliche Kraftquelle der Nation!

Aus dem Volke entsprossen, durch Not und Krieg hindurchgegangen, von Wagner beschwingt, durch Anschauung wissend, so steht er heute vor dem Volke, führt und verkörpert es. „Das Beste in der Welt ist der Befehl!“ rief Wiltfeber. Der Befehl ist da! . . .

Wenn heute Ulrich von Hutten durch die deutschen Gaue ginge, könnte er mit mehr Recht und mit mehr Wahrheit als in seiner Lebenszeit sein flammendes Wort rufen: Es ist eine Lust zu leben! Die Geister erwachen! Die Wissenschaften blühen!

Heute endlich will der Deutsche als Volk, was früher nur Einzelne wollten: heute will er sich selber!

Das wird einem Sehenden sinnfällig in einem Lager, wie es hier am Feldberg liegt. Wer hier nicht den Puls der wachen, wahren Gegenwart empfindet, wer hier nicht den Klang des Blutes auch als den seinigen empfindet, wer hier nicht den angebrochenen deutschen Frühling fühlt, der muß entweder zu den Ewig-Bestritten gehören, die als Gespenster auf dem eigenen Grabe sitzen, oder, fast noch schlimmer, zu den Ewig-Morgigen, die — schauerlich zu denken! — nie lebendig werden können. Tot sind beide! Der Lebendige aber vom Schlage derer, die guten Willens sind, der fühlt sich versucht, das Wort, das der große Dichter Grillparzer einst dem greisen Radezki zurief, sinngemäß abgewandelt, hier auszurufen: In diesen Lagern ist Deutschland!

Wer die deutsche Jugend so sieht wie der Dichter in dieser gehobenen Stunde, der fühlt ähnlich wie Chamberlain, der Lebensbeschreiber Wagners, der deutsch gewordene Briten, als ihn, der in schwerer

schmerzlicher Krankheit lag, mehr aber noch an der Not des Vaterlandes litt, Adolf Hitler besuchte und mit ihm sprach. Da geschah das natürliche Wunder: der Kranke, fast verzweifelt, wurde getrost; er hatte den Mann der Rettung gesehen, gehört und verstanden, und er, der in Monden nicht mehr hatte schlafen können, fand den erquickenden Schlaf, den sanften Wiederhersteller der Natur. Er konnte getrost wieder schlafen, seit er gefühlt hatte, daß einer da war, nicht ein Knecht, sondern ein Herr seiner Zeit, einer, mit dem eine andere Art von Zeit herauskam, geprägt und gestaltet von einem echten Mann deutschesten Schlages, einen Wiederhersteller der elementaren einfachen ewigen Lehren und Pflichten.

Als im Jahre 1792 der 43jährige Goethe als Schlachtenbummler den Feldzug in der Champagne mitmachte, sagte er zu den Seinen: Jetzt und hier beginnt eine neue Zeit, und ihr könnt sagen, ihr seid dabei gewesen! — Wiederum wahrer und wirklicher, dem Herzen der Sache näher, kann man zur deutschen Jugend von heute sprechen: Goethes Worte zeitwandelnd: Jetzt und hier begann eine neue Zeit, und ihr, deutsche Jungen und Jünglinge, könnt nicht nur sagen, daß ihr dabei gewesen seid, sondern daß ihr diese neue Zeit, in die hinein ihr jung geboren wurdet, mit bewegen und gestalten sollt, ja, daß ihr, gerade ihr, eines Tages als Erben und Träger des heiligen Kampfes, berufen seid, diese neue Zeit in Ewigkeit zu verwandeln, ihr Folge und Dauer zu verleihen!

Der Keim der neuen deutschen Art und einst ihr Stamm und ihre Krone, das seid ihr!

Das ist kein goldener Lorbeer, das ist eine eiserne Krone, eine furchtbar auferlegte Pflicht! Aus unserer eigenen Tiefe müssen wir uns neu erschaffen, uns förmlich finden! Nicht engelländische und nicht mittelmeerländische, nicht westische und ostische Vorbilder dürfen uns verwirren, die nordische Art als der beste Teil unseres Blutes muß uns läutern und leiten!

Wo finden wir hier, im alten römischen Zehntlande, nahe bei Kaiseraugst, und Windonissa, nordische Quellen? Das wahrste und wesentlichste nordische Erbe ist unser alemannisches Blut; es muß über dem keltischen und römischen, das mit in unseren Adern fließt, herrschend, maßgebend, bestimmend werden. Alemannisches Wesen sei die Herrin der Seele, die anderen ihre Mägde! Wer es einmal gelernt hat, auf die Stimme seines Blutes zu hören, die Befehle der strengen Herrin aus dem Norden zu vernehmen, der folgt getrost und getreu ihrem Wort. Er weiß, daß alle großen Deutschen aus ihrer Lenkung Fülle und Macht empfangen haben. Wenn diese Wesensquelle allen kund geworden ist und sie labt, dann wächst ein neues Geschlecht von Deutschen heran, über die unsichern Mischlinge und Zeitlinge hinaus; dann wird auch die unseligste aller Spannungen überwunden, die konfessionelle. So wie eine der mächtigen Brücken des Führers hoch über die Häuser eines Dorfes und seine beiden Kirchtürme, den römischen und lutherischen, sich hinwegschwingt, sie überwindend, ohne sie zu zerstören, so kann der deutsche vollkliche Glaube, die leidenschaftliche Überzeugung von der gottgegebenen Art uns als Volk hinübertragen über die unselige konfessionelle Kluft!

Nicht Wiederholung des einen oder andern Vorhergegangenen, sondern schöpferische Erzielung eines Dritten, eines überwindenden einbeziehenden und einigenden deutschen Glaubens, das ist die fast übermenschliche Aufgabe, die Gott einem Berufenen stellen wird! Wir müssen seiner in Geduld warten! An seinem künftigen Dome bauen und bilden schon längst Kunst und Dichtung. An diesem Münster des Geistes: deutscher Glaube in deutscher Gestalt! — schafften von je die Dichter! Der Schreiber des Heliant, Vogelweide, Sachs, Luther und Hutten, Gerhardt und Silesius, Klopstock, Hölderlin, Hebel: — sie taten ihre Arbeit in ihrer Hütte an ihrem Stein, sahen nie den Riß des Doms, geschweige seine Vollendung, aber sie ahnten und ersehnten ihn.

Wo holten sie die Kräfte her zum Werk? — Aus dem Volke, recht aus dem Herzen des Volkes. Dort ist der Quell ihrer Kunst, dorthin kehrt der Strom ihres Schaffens zurück. Den Scheitel an der Wolke Gottes, das Herz im Volke zu haben, das ist die wahre Haltung eines wahren Dichters. Und weil kein Einzelner letzten Endes im volllichen Sinne größer sein kann als sein Volk, so lebt und webt aus diesem Born alles geistige und künstlerische Schaffen. Ein wahrer Dichter kann nicht atmen und leben ohne sein Volk, er ist ein Stück von ihm, ein lebenswichtiges Organ; verliert er die Verbindung mit dem Herzen des Volkes, so stirbt er, zuerst geistig: er dichtet nicht mehr, sondern stellt Schrift! — Ein Gedicht entspringt aus dem Blute des Volkes wie ein Kristall aus der Mutterlauge; ein Gedicht offenbart mehr von einem Volke und seiner Art, als lange Reihen von Geschichtsbüchern und Gerichtsakten.

Ein Vers von Goethe: „Über allen Gipfeln ist Ruh“ beschreibt weder, noch teilt er mit, sondern er versetzt uns mitten in sein Gefühl und beseelt uns.

In der schönsten Zeile von Hebel: „Und d' Mitternacht schnuufft vo de Berge her!“ offenbart sich ein Mensch und seine mütterliche Welt, weht uns der Hauch des Schicksals um Scheitel und Schläfen!

„Was aber bleibt, stiften die Dichter!“ sagt in seiner einmaligen unmittelbar erschöpfenden Art Hölderlin, diese herrlichste Verkörperung des deutschen Dichterjünglings.

Und wenn ich hier, ergreifend und ergriffen, das halbe Tausend von jungen Deutschen vor mir sehe, jeder ein namen-

loser Unbekannter für mich und doch mir nahe wie ein anderes Selbst, so fällt mir die Geschichte ein von dem alten Schulmeister in Eisleben um das Jahr Fünfhundert. Es wird von ihm erzählt, daß er immer, wenn ein neuer Jahrgang eingeschult wurde, sein Käpplein vor den Jungen gelüpft habe. Wenn man ihn fragte, warum er das tue, sagte er: Man kann nie wissen, ob nicht ein künftiger großer Mann in einem von den ABC-Schützen steckt. Und als dann wieder ein neues Schuljahr begann und er den nächsten besten Buben, einen Bergmannsjungen, fragte: Wie heißt du? und der ihm zur Antwort gab: Martin Luther — da wußte freilich der gute Alte nicht, wen er vor sich hatte, so wenig ich es hier weiß.

Aber ich grüße den kommenden Dichter, Denker, Erfinder, Entdecker, Forscher, Arzt, Bauern, Arbeiter, Soldaten, Führer, ich grüße alle, die Könige sind in ihren Träumen! „Für meine Deutschen bin ich geboren, ihnen will ich dienen!“ Dieses Wort des Bergmannssohnes aus Eisleben liegt uns allen auf den Lippen. Aus dem freudigen Dienst entspringt die demütige Herrschaft, das Leben in Freiheit, getreu dem Befehle des besten Blutes in unseren Adern. Und muß geschieden sein von der wilden schönen Welt, dann heißt es:

Das schiene mir ein Arges:
lebendig begraben zu sein!
Drum soll an dem First meines Sarges
ein heller Knabe schrein:
Deutschland! —
Wenn ich dann schweige
und nicht aus den Brettern steige —
dann scharrt mich ruhig ein!

Jede Milliarde, die, statt in das Ausland zu wandern, zum deutschen Bauern fließt, gibt in ihrer Folge fünf oder sechs Milliarden an Löhnen und Gehältern, die dem deutschen Arbeiter zugute kommen.

Adolf Hillers Aufruf zur Wahl 31. 7. 1932

Das nordische Gedankengut in der Gesetzgebung des Dritten Reiches

Von Reichsminister Dr. W. Frick

Die Geschichte der nordisch-bestimmten Völker ist nur zu verstehen, wenn wir wissen, wie diese ihre Prägung durch die nordische Rasse erhalten haben. Der nordische Lebensstil und die Auffassung vom Leben zeigten sich im Recht dieser Völker, in ihrer Einstellung zu den Grundfragen menschlichen Lebens: Freiheit und Ehre, Heimat und Arbeit, Brauchtum und Gesittung, Volk und Familie. Alle großen Deutschen der Vergangenheit sind darum Vorkämpfer für diese Erkenntnisse geworden, die im Lauf der Geschichte immer wieder imstande waren, unser Volk wachzurütteln! Nur aus dieser Weltanschauung heraus sind die Taten des Nationalsozialismus — mögen es nun solche der Staatsführung, insbesondere der Gesetzgebung, der Verwaltung, der Rechtsprechung oder Bewegung sein — zu verstehen. Kein Gesetz, keine Maßnahme darf allein für sich betrachtet werden, sie stehen alle in unlöslichem Zusammenhang mit der nationalsozialistischen Weltanschauung, die das Volk, d. h. die sich ihrer Eigenart bewußte Zusammenfassung blutsverbundener Familien in den Mittelpunkt aller ihrer Betrachtungen stellt. Dabei sind wir uns klar darüber, daß heute die einzelnen Familien oder Volksgenossen ein Rassengemisch verwandter europäischer Rassen darstellen, die sich aber doch in ihrer Gesamtheit durch die alle verbindende nordische Rasse eine eigene Gesittung, eine eigene Kultur und Sprache geschaffen haben.

Eine geschichtliche Betrachtung, auf rassistischer Grundlage zeigt uns, daß ein Volk sich selbst aufgibt, wenn es nicht ständig die in ihm vorhandenen Erbanlagen zur größtmöglichen Entfaltung zu bringen sucht. Es ist die Aufgabe einer planvollen Volkserziehung, die dem

einzelnen und dem Volke in seiner Gesamtheit immer wieder zum Bewußtsein zu bringen hat, daß der einzelne nicht ohne die Gemeinschaft und die Gemeinschaft nicht ohne den einzelnen bestehen kann! Diese Erziehung muß ferner dem Volke ständig vor Augen halten, daß es neben anderen Völkern nur bestehen kann, wenn es sich stets seiner rassistischen Eigenart bewußt bleibt und um die Sicherstellung seiner Zukunft auch in biologischer Hinsicht ringt. Eine solche Einstellung verlangt von jedem einzelnen die Beachtung der großen Werte des nordischen Lebensstils! — Freiheit und Ehre haben im Mittelpunkt unseres Lebens zu stehen! Freiheit und Ehre, das sind die Leitgedanken des Nationalsozialismus, die sich am deutlichsten in dem Aufruf der Reichsregierung an das deutsche Volk anläßlich der Verkündung des Gesetzes über den Neuaufbau der Wehrmacht vom 16. März 1935 widerspiegeln. Denn:

„Gut ohne Ehre ist für kein Gut zu achten, und Leben ohne Ehre pfllegt man in Rechten für tot zu halten.“

So heißt es schon in der Glosse zum Sachsenspiegel. Der Führer hat dem Volk die Ehre wiedergegeben! — Er hat damit auch dem einzelnen, der in den Gemeinschaften der Familie und des Standes lebt, die Wahrung seiner Ehre ermöglicht.

Freiheit und Ehre sind Wesenseigenheiten, wie sie nur bei Völkern zu finden sind, die das Bauerntum als Urquell ihres Volkes empfinden. Bauer sein heißt jedoch, nicht nur der Gegenwart leben, sondern auch an die Zukunft denken. Der nordische Mensch und die von ihm geprägten Völker haben daher stets den Boden nicht als eine Ware angesehen, über die jeder einzelne nach freiem Belieben verfügen kann. Diesen Gedanken

hat der Nationalsozialismus durch das Reichserbhofgesetz vom 29. September 1933 aufgegriffen und damit die Forderung von Blut und Boden verwirklicht. Dadurch wurde, ausgehend vom nationalsozialistischen Ganzheitsgedanken, das wieder gutgemacht, was ein falsches Recht in der Vergangenheit verschuldet hat.

Der nordische Mensch, der naturverbunden ist, der Bauer, weiß, daß das Leben Kampf bedeutet, und hat auch zur Arbeit eine andere Grundeinstellung als der Nomade. Ein Lebensstil, wie er sich z. B. in den Worten äußert:

„Verflucht sei der Acker um deinetwillen.
Mit Kummer sollst du dich darauf nähren
dein Leben lang! Dornen und Disteln soll
er dir tragen! Im Schweiß deines Ange-
sichts sollst du dein Brot essen!“

ist für den nordischen Menschen im Grunde seiner Seele nicht verständlich; denn für ihn bedeutet Arbeit keinen Fluch, sondern sittliche Verpflichtung. Arbeit bedeutet ihm Kampf um die Erhaltung der Familie und Art! Daher ist ihm Arbeit ein Bedürfnis, eine Ehre!

Deutlich wird das durch das Gesetz zur Ordnung der nationalen Arbeit vom 20. Januar 1934 und durch das Arbeitsdienstgesetz vom 26. Juni 1935. Das ist auch der Sinn der vom Führer geschaffenen Deutschen Arbeitsfront und der nationalsozialistischen Betriebszellenorganisation, die die Aufgabe hat, das deutsche Arbeitertum im Sinne der nationalsozialistischen Weltanschauung zu erziehen!

Brauchtum und Besittung tragen dazu bei, die Zukunft unseres Volkes sicherzustellen. Hierzu gehört ein Eintreten für Volk und Familie auf allen Lebensgebieten. Die hier ergangene Gesetzgebung ist bahnbrechend geworden, aber sie geht zurück auf den alten deutschen Satz: „Ist ein Kind frei und echt, behält es seines Vaters Recht.“

Daher sind Erb- und Rassenpflege der Mittelpunkt der nationalsozialistischen Gesetzgebung geworden. Die Erbpflege ist zunächst als ausmerzende Maßnahme durch das Gesetz zur Verhütung erbkranken Nachwuchses vom 14. Juli 1933 in die Wege geleitet worden. Diese aus der Versäumnis der Vergangenheit heraus notwendig gewordenen Abwehrmaßnahmen sind dann durch das Gesetz zum Schutze der Erbgesundheit des deutschen Volkes, durch das sogenannte „Ehegesundheitsgesetz“, zu einer fördernden und vorbeugenden Erbpflege ausgebaut worden! Dem gleichen Ziel dienen die Bestimmungen über die Förderung der Eheschließungen im Gesetz zur Verminderung der Arbeitslosigkeit, durch welche Hunderttausende von Eheschließungen ermöglicht wurden.

Wir entnehmen den vorstehenden Abschnitt mit Genehmigung des Verlages J. F. Lehmann, München, der soeben erschienenen Schrift: „Nordisches Gedankengut im Dritten Reich“ (Geh. RM. 0.80, 10 Stück je RM. 0.65). Diese Schrift enthält drei wichtige Vorträge von Reichsminister Dr. W. Frick und Ministerialdirektor Dr. A. Gütt, die die neue Gesundheits- und Ehegesetzgebung behandeln.

Ein wackerer Schwarzwälder

Von Emil Baader, Lehr

Wilhelm Hasemann und Curt Liebich, die nun beide ihre schönheitsstrahlenden Augen geschlossen haben, kündeten der Welt von der Schönheit des weiträumigen Schwarzwaldorfes Gutach. Jedermann weiß um die stolzen blumengeschmückten Bauernhäuser dieses Tales,

um die eigenschönen Gutacher Volkstrachten; weit berühmt geworden ist auch das Gutacher Kriegerehrenmal: ein Schwarzwälder Bauernmädchen trauert um die Helden des Tales, die nicht wiederkamen aus dem großen Krieg.

Allzu wenige aber wissen noch von

Johann Jakob
Langenbacher,
einem Sohn des Dorfes
Gutach. Er ist ein
Volksheld des Schwarz-
walds. Sein Andenken
sollte nie vergessen
werden. Binnenweniger
Stunden rettete er 34
Menschen das Leben;
sein eigenes Leben aber
opferte er.

Welches waren die
Umstände dieser Tat?

Der Lehrer Bürger
C. W. Sommerlatt
hat uns in einem bereits
1826 erschienenen, nun-
mehr längst vergrif-
fenen und vergilbten
Büchlein, das betitelt
ist „Züge teutsches
Muthes und Hoch-
sinnes in Gemälden
aus der Wirklichkeit“
Langenbachers Helden-
tat überliefert. Auch
in den alten Gutacher
Pfarrbüchern können
wir über Langenbachers
Leben und Sterben
nachlesen.

Der 25. Oktober des
Jahres 1778, so meldet
uns die Chronik, war
für die Gegend des ehe-
malswürttembergischen,
jetzt badischen Amtes Hornberg ein dunk-
ler Tag. Das schöne und fruchtbare Horn-
berger und Gutacher Thal wurde im Ver-
laufe von kurzer Zeit in eine Wüste ver-
wandelt. Nach langanhaltendem Regen
brach am Ende ein fürchterlicher Wolken-
bruch nieder. Die Bäche traten aus ihren
Betten; eine verheerende Überschwem-
mung entstand. Bäume und Felsen,
Trümmer zerstörter Häuser, Totensärge
aus aufgewühlten Gräbern wurden fort-
gerissen. Zahlreiche Menschen, theils von
den Wellen verschlungen, theils von den
Erdmassen erdrückt, küßten ihr Leben ein.



Gutacher Pfarrkirche mit Kriegerdenkmal.

Im schönsten Theil des Tales, an der
Landstraße von Billingen nach Offen-
burg, in der Nähe eines silberhellen
Baches, liegt das Dorf Gutach, ringsum
von Obstbäumen umkränzt. Dieses Dorf
war dazu bestimmt, an jenem Tag der
Schauplatz tiefsten Elends, aber auch
einer unvergeßlichen Tat zu sein.

Es war ein Sonntag. Kein Mensch
ahnte die schreckliche Gefahr, als das
erste Zeichen zum Frühgottesdienst
gegeben wurde. Ehe aber das zweite
Zeichen vom Turm der Dorfkirche erscholl,
hatte sich die unheimliche Flut bereits

über Felder und Straßen ausgebreitet. Unweit der Kirche, welche ebenso wie Schul- und Pfarrhaus etwas erhöht stand, befanden sich in der Nähe des Baches sechs Häuser, die von insgesamt 37 Personen bewohnt waren. Zwei derselben konnten der Gefahr rechtzeitig entinnen; die übrigen aber, größtenteils Frauen und Kinder, wurden so schnell von der gewaltigen Flut umgeben, daß an ein Entfliehen nicht zu denken war. Drohend stand die Todesgefahr über ihnen; eine Rettung erschien undenkbar.

Einer aber war im Dorf, der jeder Gefahr trotzte; der dazu berufen war, Retter der Bedrängten zu werden: Johann Jakob Langenbacher, Bürger und Schreinermeister zu Gutach, geboren am 14. März 1720, damals also bereits 58jährig.

Dieser tapfere Mann hatte in jungen Jahren die Welt gesehen, wie so mancher Schwarzwälder. Er war Augenzeuge des Erdbebens von Lissabon gewesen, das an einem Tage, am 1. November 1755, hunderttausend Menschen unter den Trümmern begrub. Auch als Soldat hatte er gedient. An Erfahrungen reich, war Langenbacher in seine Heimat zurückgekehrt. Entschlossen wagte er es, seine Landsleute zu retten.

Nachdem es ihm gelungen war, ein zugeworfenes Seil aufzufangen, zog er mit dessen Hilfe einige Leitern über das Wasser herauf. Er schuf eine Notbrücke, deren Stützpunkt auf der einen Seite ein Baum, auf der andern ein gegenüberstehendes Haus war. Hierauf stieg er unter Lebensgefahr zu den in der Wasserflut bereits wankenden Häusern, holte von Dach zu Dach seine in Todesangst schwebenden Landsleute ab und brachte sie über die schwankende Notbrücke in Sicherheit, indem er sie buchstäblich wie ein Engel Gottes auf seinen Armen herübertrug.

Soeben hatte er die letzten der Unglücksgefährten — es waren zwei Kinder — herübergetragen, als schon eines der Häuser einstürzte und die brausende Wasserflut ihr furchtbares Spiel mit den

Trümmern trieb, da kehrte der Unentwegte noch einmal über die Notbrücke in sein eigenes Haus zurück. Wir wissen nicht, was ihn dazu bewog.

Glücklich kam er in sein Haus. Die Rückkehr aber wurde ihm zum Verhängnis. Durch die Gewalt der immer



Er brachte sie über die schwankende Notbrücke in Sicherheit.

noch steigenden Flut stürzte die Notbrücke mit einem ihrer Stützpunkte zusammen. Damit war das Schicksal des Helden besiegelt. Eine zweite Notbrücke konnte nicht erstellt werden. Es fehlte an jedem Mittel, Langenbacher dem Untergang zu entreißen. Nachdem die anderen Häuser eingestürzt waren, war auch seinem eigenen daselbe Schicksal beschieden.

Die Wasserflut, schauerlich wie der Tod, so meldet die Chronik, brauste an seiner wankenden Zufluchtsstätte hinauf. In seinem tapferen Gemüt aber ließ Langenbacher keine Todesangst aufkommen.

Die Freunde, die er gerettet sowie seine eigene Familie standen in einiger Entfernung. Als inzwischen die Nacht hereinbrach, hörte er das Klagen der Angehörigen. Langenbacher aber kannte keine Klage. Durch Gebet nahm er Zuflucht zum Allmächtigen. Endlich begann er sogar, so wird berichtet, fromme Lieder an-

zustimmen. Die Gebete und Lieder sowie die Lichtpäne, die er hin und wieder entzündete, waren den verzweifelnden Angehörigen das tröstliche Zeichen, daß der Heldenmütige noch lebe. Zwischen Furcht und Hoffnung schwebend harrte das ganze Dorf des wiederkehrenden Tages. Am Morgen des 26. Oktober zwischen 5 und 6 Uhr entschwand jede Spur seines Daseins. Der Mund, der Gottes Lob gesungen, war verstummt und erbleicht; das tapfere Herz war sterbend gebrochen . . .

Am Abend desselben Tages, als die Flut sich gelegt hatte, fand man den Leichnam des wackeren Mannes auf einer Wiese, eine Viertelstunde unterhalb des Dorfes. Am 28. Oktober wurde Johann Jakob Langenbacher zugleich mit zwei Knaben aus Frohnbach, die ebenfalls das Opfer jenes dunkeln Tages geworden waren, begraben. Keine Ehrensäule, bemerkt Sommerlatt, schmückt die Stelle, wo dieses Helden Gebeine ruhen.

Inzwischen aber hat Gutach sich seines tapferen Landsmannes gar wohl erinnert.

Es war im Jahre 1905, da der damalige Gutacher Pfarrer Dr. R. Nuzinger (jetzt in Neckargemünd) im „Gutacher Talboten“, zu dem Wilhelm Hasemann die Kopfzeichnung geschaffen hatte, erstmals auf Grund der Pfarrakten auf Langenbacher hinwies. Angeregt durch diese Veröffentlichung verfaßte A. von Freydorf, die bekannte Hofdichterin und Freundin Scheffels, eine „Johann Georg Langenbacher“ betitelte Ballade, die in Gutach großen Anklang fand. Ihr Anfang lautete:

Die Glocken läuten den Sonntag ein,
gleich wird's die Stunde zum Gottesdienst sein.
„Gevatterin, kommt zur Kirche, nur fort
trotz Sturm und Regen, gleich sind wir dort!
Geschwind, schon läutet's zum zweitenmal —
doch horch! Was brauset durchs Gutachtal?
O Gott! — Das ist kein Kirchenläuten!
Was soll der hastende Klang bedeuten?“

Schon in den Vorkriegsjahren wurde eine Sammlung zwecks Schaffung einer Gedenktafel für Langenbacher veranstaltet. Ehe die Tafel zustande kam, fiel das Geld der Inflation zum Opfer. Nachdem Dr. Nuzinger 1928 — aus Anlaß des

150. Todestages des Helden — ein Gedenkblatt zu dessen Ehren herausgebracht hatte, veranstaltete der damals in Gutach wohnende Archäologe Dr. Gustav Adolf Müller eine neue Sammlung. Nunmehr konnte eine entsprechende Inschrift am Grabe Langenbachers sowie eine Gedenktafel geschaffen werden, welche in die Südwand der Gutacher Pfarrkirche eingelassen wurde. Wer Curt Liebichs wunderbares Heldenmal besucht, sollte auch nicht achtlos an der Langenbacherischen Gedenktafel vorbeigehen. Die von G. A. Müller verfaßte Inschrift lautet:

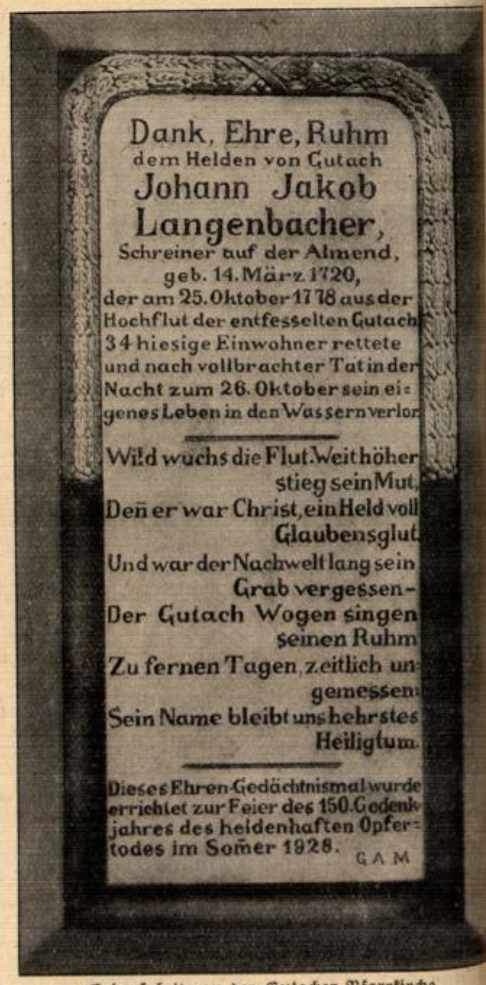

Gedenktafel an der Gutacher Pfarrkirche.

Fürwahr: Hoch klingt das Lied vom braven Mann . . .

Der Giftweizen

Von Max Grieshaber



Solch eine Nachbarschaft wie sie viele Jahre hindurch zwischen dem Bachbauer- und dem Billingerhof bestand gab es weitem wohl, überhaupt nicht mehr. Sie äußerte sich nicht nur in Pflausch und wintertraulicher Geselligkeit, sondern fast mehr noch in unzähligen kleinen Gefälligkeiten, wozu das Leben im Dorfalltag so reichlich Gelegenheit gibt. — Was der eine Bauer nicht hatte, aber gerade notwendig brauchte, das entlehnte er beim Nachbar. — Daß man sich gegenseitig zu jeder Tages- und Nachtzeit rief, wenn es zum Beispiel im Stall beim Kalben starker Arme bedurfte, oder wenn ein Unfall oder gar ein Unglück geschah, das verstand sich ja von selbst; in der Not läßt ein anständiger Bauer auch seinen Todfeind nicht im Stich.

Nein, was die Billinger- und Bachbauerfamilien, zwischen deren Anwesen drei große helle Birkenbäume stehen, so in Freundschaft verband, war beiderseits ein beinahe heiliges Bedürfnis nach Eintracht und gegenseitigem Gutes tun. Wenn zum Beispiel an einem betriebsreichen Erntetag der Bachbauer einen seiner Wagen die nächste Stunde nicht benötigte, so konnte er zum Billinger hinübrufen: „Du, gell, den kannst dir holen, wenn ihn grad' brauchst!“ Oder am Dughausen, bei der Mistabfuhr, brach ein morsches Wagscheit, da half ganz selbstverständlich der Billinger aus, und so jahraus, jahrein, bei duzend anderen Nöten und Widerwärtigkeiten.

Ähnlich aber hielten es auch die Weiberleute der beiden Höfe. Wenn die dicke Bachbäuerin (natürlich „weil die Hef' wieder mal nichts taugt“) Malheur beim Brotbacken hatte, so ging beim nächsten Vespere an ihrem Tisch eben ein Billingerlaib drauf; oder die Hühner faulenzten ausgerechnet vor einem hohen Feiertag,

dann sah man's anderntags den hausgemachten Nudeln und dem Gugelhupf nicht an, daß die Nachbarhühner das wertvolle Rohmaterial mit dazu geliefert hatten.

Und wie war's denn, wenn plötzlich Besuch kam und man doch anstandshalber und des guten Eindrucks wegen besseres Ehgeschirr und später zum Bohnenkaffee frische Butter und Honig oder sonst etwas Schleckiges vorsehen mußte? Da konnte es doch gar leicht sein, daß das schöne Brautservice nicht mehr vollständig war und dies oder jenes für den Gaumen augenblicklich nicht zur Verfügung stand, was die stets aushilfsbereite Nachbarin aber dann gar nicht lange hören wollte; sie gab einfach, gern und freudig, wenn sie konnte, und sie wußte, daß alles unversehrt und in gleicher Menge und Güte wieder zurückgegeben würde.

Man sieht also, die Nachbarschaft war eine denkbar vernünftige und herzliche. Mit welchem schönem sprachlichen Bildschmuck hat das doch damals der junge Ortsgeistliche beim Festschmaus anlässlich der Verlobung der Bachbauertochter Agathe mit dem Billingerältesten, dem Franz, ausgedrückt, als er sagte: „Zwischen diesen beiden Höfen waltet schon jahrzehntelang emsig wie das hurtig springende Schifflein des Webers die Bejahung alles dessen, was das Leben als Nachbar reicher und leichter macht, und was das bloße Nebeneinander zu einem frohwilligen Mit-einander zusammenwirkt.“ Der Bachbäuerin kollerten bei diesem schönen Spruch damals die Tränen an den Backen herunter. — Jahrzehntelang standen wie drei maienlichte Wahrzeichen auch schon die drei Birken, sogen ihre Nahrung aus beider Höfe Grund und neigten ihre schlanken, windbewegten Wipfel grüßend bald hinüber, bald herüber. —

Wie aber im Leben hinter allem Guten

und Schönen gleich auch das Schlechte und Häßliche lauert, damit das irdische Glückmaß ja nicht zu voll werde, so auch hier, wo eine unschöne Red', im jugendlichen Übermut gesprochen, in die erniedrigte Seele eines unschuldig Geächteten fiel, um dort als Saat des blinden Hasses und der Rache aufzugehen. —

Eines Tages verendeten auf Bachbauers Dünghaufen sechs junge Hühner,



Agathe und Franz begruben ihr Verlöbniß, nicht aber ihre Liebe.

die zum Billingerhof gehörten. Dieser räthelhafte Hühnertod hätte natürlich bei weitem nicht genügt, den Freundschaftshimmel der beiden Nachbarn auch nur im geringsten zu trüben, wenn der Billinger in einer schwachen Stunde nicht dem gefährlichen Gift einiger neidischen Heher im Dorf erlegen wäre. Diese brachten es fertig, ihn zu überzeugen, daß beim Bachbauer die Freundschaft mit dem „Dolch im Gewande“ gehe; er sei ein falscher, selbstfüchtiger Mensch, der es mit seiner Tochter bloß auf den Billingerhof abgesehen habe. Warum, gifeteten sie ihrem Opfer fragend in die Ohren, warum ausgerechnet an dem Tag des Hühnersterbens die Hühner vom Bachbauer in dessen Gemüsegarten gefangen gehalten worden

seien? Der Bauer habe ihn morgens geheißen, das Geflügel für den ganzen Tag in den Garten zu treiben, hätte der Baschi, der budlige Bachbauerknecht, im Dorf ausgetuschelt.

Und was der Baschi behauptete, war durchaus die volle Wahrheit, die nun die felsenfeste Freundschaft sprengte und schreckliches Zerwürfniß mit Falschverdacht, Kränkung, Haß und Herzeleid über zwei Familien brachte.

Weil der völlig unbescholtene Bachbauer seine Ehre zu verteidigen hatte und der Billinger mit dem Hezergift im Herzen nicht mehr fertig werden konnte, so kam die Sache vor den Bürgermeister und zuletzt vors Gericht. Und weil in den letzten Wochen, statt wie vordem die Hühner, unzählige Beleidigungen hin- und hergeflettert waren, traten die Bauern jeder für sich gleichzeitig als Kläger und Beklagter in einer Person vor den Richter.

An dem Tage, da die Väter vor den Schranken des Gerichtes standen, begruben ihre Kinder Agathe und Franz hinter dem Strohtadel im Obstgarten des Bachbauern ihr Verlöbniß, nicht aber ihre tiefe, rechtschaffene Liebe. „Es tut sonst doch kein Gut mehr zwischen mir und meinem Vater“, erklärte der Billingerfranz. „Und mir macht bei so viel Haß zwischen deinem und meinen Leuten die öffentliche Liebschaft auch keine Freude mehr“, schluchzte die Bachbaueragathe in ihr Schneuztüchlein. — Mit dem Schwur, keiner und keinem andern in die Augen zu schauen, zu warten und lieber ledig zu bleiben als sich je untreu zu werden, gingen sie auseinander.

Im Gerichtsstädtchen bemühten sich unterdessen der Richter und zwei Anwälte, hinter das Geheimniß des Hühnertodes zu kommen. Der Bachbauer verhielt sich zunächst ganz ruhig, der Billinger dagegen hatte rot unterlaufene Augen und ärgerte den Richter mit erregtem, unverföhnlichem Dazwischenreden, — das Gift der Heher folterte ihn.

Billingers Rechtsbeistand, ein blutjunger, frischgebackener Rechtsanwalt, der von einer angesehenen Kanzlei mit diesem

Hühnermordprozeß beglückt war und an Temperament seinem Mandanten nicht viel nachstand, begann jetzt seine langen, zuvor gut auswendig gelernten Ausführungen. „Hoher Gerichtshof“, legte er mit Stentorstimme los, „der Giftweizen, mit dem, wie durch den Chemiker einwandfrei festgestellt wurde, die Hühner meines Herrn Mandanten umgebracht wurden, hat auch das klassisch-schöne Nachbarverhältnis zweier hochangesehener Familien gemordet. Darin liegt wohl die aller-schwerste Gewissensschuld des Herrn Bachbauer, die zur Sühne durchaus hinreichen würde, wenn es hier aus erzieherischen Gründen nicht gälte, ein öffentliches Exempel zu statuieren. Seine eigenen Hühner hat der Angeklagte, wie er ja selbst zugibt, am fraglichen Tage in seinem Garten gefangen gehalten, damit (die Augen des Anwalts sprühten Stolz und Sieg) — meine Herren, jetzt kommt das Entscheidende! — damit ...“

„Meine eigenen Hühner in meinem Garten sich über die vielen Würmer des frisch umgegrabenen Bodens hermachen sollten, was ich jetzt schon duzendmal g'lagt hab'!“ schreit der Bachbauer schlagfertig dazwischen, dem Anwalt den fettesten Trumpf vor dem Abschluß wegschnappend.

„Und wie kam dann“, replizierte unvorsichtigerweise der unerfahrene junge Anwalt, „der Giftweizen auf Ihren Dünghaufen, Herr Bachbauer?“

„Sehr wahrscheinlich auf dem direkten Weg vom Stall dorthin“, griff nun der ältliche, besonnene Anwalt des Bachbauern ein. „Schon der Herr Vorsitzende hat es als durchaus möglich hingestellt, daß der inzwischen entlassene und auch geistig nicht vollwertige Knecht Baschi im Stall den Ratten Gift gestreut hat, und zwar ohne Wissen und Willen seines Bauern, der

glaubwürdig erklärt, nie Giftweizen angeschafft zu haben.“

Diese ruhige Bemerkung brachte die Verhandlung wieder ins Geleise des Sachlichen, und der forsche Billingeranwalt konnte abermals in den Sattel seiner Hypothesen steigen.

Die Verhandlung endete mit der Zurückziehung der gegenseitigen Klagen, mit der Ankostenhalbierung, mit einem außerordentlich vorsichtigen Händedruck und einem sehr fragwürdigen Blickwechsel der beiden Bauern. —

Der alte Friede war aber damit noch lange nicht wieder ausgerichtet. Die Stidluft zog durch diesen Prozeßausgang nicht ab. Scheelsucht, Mißtrauen, Argwohn ließen die Familien innerlich nicht zur Ruhe kommen. Die nachbarliche Nähe empfand man drückender als in der Zeit der „offenen Kampfhandlungen“.

Und dieser Zustand hätte vielleicht noch Jahre oder auf ewig fortgedauert, wenn das Schicksal in Gestalt eines jungen Hengstes auf einem Hof des nahen Weilers dem Knecht Baschi nicht einen Fußtritt versetzt und ihm ein Schienbein zerschmetterte hätte.

Trotz seines undankbaren Benehmens ihnen gegenüber fühlten die Bachbäuerin und ihre Tochter mit dem Knecht Erbarmen, und Agathe besuchte ihn, — einen Gugelhupf im weißen Tüchlein am Arm — im Spital.

Der völlig ungefährlich verwundete Baschi, der noch nie in seinem Leben bettlägerig war, lag gänzlich zerknirscht und angstvoll da und fühlte sein Ende nahen. Die anwesende Krankenschwester konnte ein verächtliches Lächeln über diesen „Helden“ auf dem Krankenlager nicht ganz verbeißen, indes der schlauen Agathe kam dieser aufgelockerte, reuige Seelenzustand

Der Nationalsozialismus hat Deutschland und damit vielleicht ganz Europa von der schrecklichsten Katastrophe aller Zeiten zurückgerissen.

Rede des Führers am 21. 5. 1935 in Berlin

des Knechtleins gerade gelegen. Schon seit Monaten heimlich einen bestimmten Argwohn gegen den Baschi hegend, frug sie diesen jetzt: „Baschi, sag', willst deine schwere Lug von damals, mein Vater hab' immer über die Hühner vom Billingerhof g'schimpft und einmal zu dir g'sagt, man solle sie alle vergiften, jetzt nicht z'rücknehmen? Der Herrgott schaut dir ins Herz, Baschi, kannst doch nichts verheimlichen, wenn du vor dem himmlischen Richter stehst.“

Der Baschi erblaßte, besann sich ein Weile, stierte ins Weite, und dann kam stotternd und würgend: „Ich hab' damals g'logen; ich bitt' um Verzeihung. Den Giftweizen aus der Apothek' hab' ich aus Rache selbst auf den Misthaufen gestreut, grad am selbigen Tag, wo unsere Hühner im Garten eing'sperrt waren, daß nur die Billingerhühner kaputt gehen sollen und es Streit geben soll zwischen hüben und drüben.“

„Und warum haben Sie das getan?“ frug jetzt die Krankenschwester, weil die Agathe vor innerer, teils schmerzlicher, teils freudiger Bewegung kein Wort mehr über die Lippen brachte.

„Weil die Agathe mich einmal verspottet und g'sagt hat: Baschi, du könntest tausendfacher Millionär sein, dann wär' mir der Billingerfranz immer noch tausendmal lieber als du. Diesen Spott auf meine armselige budlige G'stalt, die mir Gott hat geben, hab' ich halt dann nimmer vergessen können.“

Acht Tage später brachte (natürlich „weil die Hef' immer noch so schlecht ist“) die Bachbäuerin ihr Brot seit längerer Zeit wieder einmal nicht rechtzeitig fertig und an ihrem Tisch ging beim Vespere bei bester Stimmung wieder mal ein geliebener Billingerlaib drauf; der Franz und die Agathe — letztere seit der Unterredung im Spital um eine wertvolle Erkenntnis reicher — brauchten sich von nun ab nicht mehr heimlich zu treffen; die Billingerhennen scharren seitdem wieder auf Bachbauers Misthaufen und umgekehrt. Der Billinger ist gänzlich giftfrei; die zwei Bauernhöfe rücken von Woche zu Woche wieder näher zusammen, und die Wipfel der Birken grüßen wieder freundlich bald hinüber, bald herüber — sie, die ihre Nahrung saugen aus beider Höfe Grund.

Flurnamen

Von Universitätsprofessor Dr. Eugen Fehrle, Heidelberg

Unter Flurnamen verstehen wir alle Namen in der Flur, d. h. die Benennungen der Äcker, Wiesen, Berge, Täler. Diese Namen sind oft die ältesten Zeugen unserer Geschichte. Wir haben uns längst daran gewöhnt, einen Stein mit einer Inschrift, und wenn es ein römischer Ziegelstein wäre, oder mit einer bildlichen Darstellung einem Sachverständigen zu übergeben, damit er im Museum aufgestellt werde und dem Volke als Zeuge alter Geschichte etwas sage. In ebenso alte Zeiten führen uns die Namen. Von 'Einzelfällen abgesehen, fängt man erst in den letzten Jahrzehnten an, ihre

Bedeutung zu erkennen. Der Altertumsforscher weiß heute, daß Namen der Flurteile für ihn oft wertvolle Hinweise sind und ihm zeigen, wo er den Spaten ansetzen muß. In dem Dorfe Nasen bei Donaueschingen heißt eine Wiese: „I de Heze“, hochdeutsch: in den Hexen. Auf Grund des Namens wurde dort unter sachgemäßer Leitung gegraben. Man fand Leichenreste mit schönen Halsketten und Armringen, die etwa 600 vor Chr. in den Boden kamen. Der Name „I de Heze“ zeigt, daß hier etwas „spukt“, d. h. daß ein alter vorchristlicher Glaube an dem Ort haftet. Solcher heidnischer

Glaube wurde in christlicher Zeit häufig in den Bereich der Hexen verwiesen. Die Ausgrabung erwies auch hier die Richtigkeit solcher Entwicklung. „I de Heze“ ist also eine Erinnerung daran, daß vor zweieinhalb Jahrtausenden dort ein heidnischer Friedhof war. Es gibt noch Namen, die in ältere Zeit weisen. Aber auch die ganze folgende Geschichte eines Dorfes oder einer Stadt kann durch Flurnamen aufgehellert werden.

Im ganzen Deutschen Reich werden die Flurnamen zur Zeit gesammelt und wissenschaftlich verarbeitet. Von den

„Badischen Flurnamen“ liegen schon mehrere Hefte vor. Die Flurnamen sind Geschichtsquellen, die vom Boden und vom bodenverbundenen Volke ausgehen. Wenn sie vom Geschichtsschreiber richtig ausgenützt werden, gewinnen unsere Geschichtsbücher an Lebensnähe und Volksverbundenheit und, was einem Vorgeftrigen fast unglaublich scheinen mag, uns aber ein schönes und neues Zeichen von Volksgemeinschaft ist, der Bauer ist hier der Gebende, hier lernt der Professor von den Bauern.

Eiferföchtig

Von Karl Berner

Wüßtet 'r wer der Schorschli isch?
E nette Bueb, nüün Johr scho alt,
un glund, öb's warm isch oder chalt.
Stöhn öbbe Strübli ufem Tisch,
so haut er wie en Alte ii,
me meint, si ghören alli sii.

Im Städli hen si Ferie gmacht,
der Schorschli gumpf vor Freud und lacht.
Worum? Er darf ufa Land in d' Mühli,
's Großmüetterli wohnt dort scho lang;
dört hilft er als im Chnecht, im Jobbi,
de führt en au in Stall zuem Fühli
un nümmt en mit in Fuettergang;
der Schorschli pfyft im Hund, im Bobbi,
git Heu ins Räf der schwarze Chue
un luegt im Chlelechoßer zue —
Churzum, er freut si grad wie fern!

s' Großmüetterli, sell het er gern,
un 's Vreneli, sell mag er au,
wil's mit em spilt un lustig singt
un Opfel oder Trübel bringt.
Drum denkt er: 's git emol my Frau!

's isch frilli scho en andre do,
un de denkt weger grad eso,
sell Maidli, wo im Schorschli gfallt,
jä, sell isch zwänzig Johr scho alt,
Un 's isch im große Heiner hold,
un de isch weger treu wie Gold!

Am Sunntig göhn si gern mitnander,
's isch alles schöner halt selbänder,
im Schorschli aber gfallt das nit,

wenn 's Vreneli süm Holderstock
am Gartehag e Schmüßli git.

's Großmüetterli im Sunntigrock
un uf em Chopf d' Markgräfler Chappe,
will grad in d' Chilche, siht der Chlei
un frogf: „Worum bisch hüt so still?
Me mueß der sunst e Pflaster pappe
ufa Göschli, wil's nit still si will!“

„He, 's Vreneli lobt mi hüt älle;
im Heiner het's e Schmüßli ge.“—

D' Großmüetter lacht. „Herrjeh, herrjeh,
bisch iiferföchtig, chleine Ma?
Was luegst mi denn so gspäbig a?“

„Großmüetterli, was hefst jehst glait?
Was isch das, iiferföchtig? Gell,
Großmüetterli, de faisch mer's schnell!“

„Die Große wüße's wyt un breit,
du selber, Schorschli, lehrsch's notno.
Was iiferföchtig isch? He los:
Am Gartehag, nit uf der Stroß,
sihstsch 's Vreneli bym Heiner stoh,
un wenn's em druf e Schmüßli git,
un wenn du selber au eis wit
un meintisch, 's haig di nümme gern,
derno wärfch iiferföchtig halt,
wil unfem Vreneli, pos Stern,
der Heiner, unse Nochber, g'fallt.
Joweger, iiferföchtig bisch!“

„I ha mer's denkt“, fait jeh der Chlei
un strecht si uf de Strampelbei,
„aß halt e Maidli schuld dra isch.“



Leute vom Oberrhein auf hoher See

Von Dr. Erich Frey

Dieser Tage ruft mich meine Frau, hurtig ans Fenster zu kommen, sie wisse was zum anlugen. Und was war es? Ein wunderschöner Regenbogen, jetzt Ende November schon eine Besonderheit. Während ich den Kopf schief halte, die Farben abzähle und richtig sieben rausbringe, meint doch die Frau versonnen: „Weißt du noch, wo wir dieses Jahr einen noch schöneren gesehen haben?“ Richtig, da dämmert's mir auch. Aber nur gemacht, wir sind noch nicht so weit.

Warum hätte mir's auch nicht dämmern sollen? Jetzt wo's draußen auch gern dämmert, fällt selbst unsereiner nicht auf, wenn's ihm mal grad so geht. Jetzt, wo man einem am Morgen die himmelsbesten Worte geben muß, damit man unter seinem Luftballon rauskriecht, so um die Zeit, wo der Rundfunkempfang wieder besser wird und die Brettlehupfer rein närrisch sind auf den Wetterbericht, da denkt man rückwärts, was das Jahr gebracht an Freuden. Die seien dünn gesät gewesen, hör ich dich brummeln, Kamerad von hinterm Pflug und Schraubstod. Aber darüber reden wir noch am Schluß. Und jetzt mal einschalten:

„Achtung! Achtung! Wir bringen einen Hörbericht von einer Fahrt mit RdF. nach Norwegen. Sie hören die Aufnahmen.“

An der Überseebrücke des Hamburger Hafens liegt ein schmuddes Schiff. „Monte Olivia“ steht drauf. Aber noch viel höher

und größer heißt es „Kraft durch Freude“. Was das so richtig bedeutet, werden die noch merken, die sechs Tage mit diesem Schiff auf See sein werden. Jetzt wimmeln sie noch auf der schwimmenden Stadt und drumherum. Stadt? Ja das wird man doch noch sagen dürfen, wenn 1800 RdF.ler und 350 Mann Besatzung an Bord sein werden. Werden, sag ich, denn jetzt sind's von beiden Teilen bedeutend weniger. Einstweilen zieht's alle zu Hagenbed, zur Hafenrundsahrt, zur Stadtbesichtigung und zu guter Letzt auf die Keeserbahn in St. Pauli. Die Fahrgäste aus Wunderfiz, die Besatzung aus Gewohnheit. Was dort alles los war, erzähl ich mal streng vertraulich im „Löwen“ am runden Tisch. Jedenfalls: Morgen geht's in See!

Jetzt ist es soweit. Der Lautsprecher hat den Landratten aus Baden und Hessen die wichtigsten seemannischen Ausdrücke (allerdings ohne die Flüche) beigebracht, Cuxhaven und der Kaiser-Wilhelm-Kanal sind vorbeigezogen. Einmal wäre das große Schiff schier umgekippt, als nämlich das Segelschulschiff der Kriegsmarine „Gorch Fock“ ganz nahe vorbeischwebte und alle Mann auf dieselbe Seite rannten. Und nun ist der große Augenblick da, wo nur Himmel und Wasser zu sehen ist. Ein ganz feiner Nebel hat den Einbruch der Dunkelheit beschleunigt und die Blicke aus der Ferne wieder zurückgeholt zum Schiff. Die

ganze Nacht könnte man sitzen und den kleinen Wellen zusehen, die mit mond-silbernen Krönlein vorbeihüpfen. Zwischendurch kann man aber auch in die Innenräume gehen, wo bald ein halbes Duzend Kapellen spielt, wo Tanz und Sang und Frohsinn regiert, und wo es Tabakwaren und Getränke zum halben Preis gibt. Da ploßen sie und stellen ihren Mann, die „Rheinischen“ und leben ihren Spruch „suffet Win bigott“, daß die Masten wackeln. Das ganze Schiff gehört ihnen, und die Wogen schlagen drinnen höher wie draußen, als der Lautsprecher „Polizeistundenverlängerung“ ansagt.

Ein deutsches Schiff mit Büromenschen, Fabrikern und Bauern aller Altersstufen gleitet still durch enge norwegische Wasserstraßen, die man hierzulande Fjorde heißt. Ja, es ist stiller geworden auf dem Schiff und in den Menschen drauf, die zum erstenmal in ihrem Leben von der gewaltigen nordischen Natur überwältigt in der Sonne braten und kaum von Deck runter zu kriegen sind zum Essen. Das solltet ihr sehen, die fast senkrecht aufsteigenden Felsen, oben mit ewigem Eis und Schnee bedeckt und nur ganz unten wenige jetzt Ende Mai blühende Obstbäume. Und wo die trohigen Berge ein kleines bißele Platz lassen, da kleben winzige Häuschen, die nur vom Wasser aus zugänglich sind. Der Arzt, der Pfarrer, der Lehrer, der Briestäger, alle kommen sie per Schiff. Nur Funk und Fernsprecher verbindet die stolzen schweigsamen Norweger mit der Außenwelt. Kein Auto ist zu sehen, kein Motorrad, nicht einmal ein Fahrrad, tagelang nicht.

Schäumende Wasserfälle stürzen sich donnernd von ganz hoch oben in den Fjord. Jede der vielen Wendungen des Schiffes bringt auf allen Seiten neue Bilder von unvorstellbarer Schönheit. Schweigend genießen die Urlauber die fremde und doch irgendwie innerlich nahe Natur. Nur wenn ein Landsmann oder ein norwegischer Freund die Hakentrezflagge am Ufer aufzieht, donnert das „Sieg-Heil“ widerhallend über norwegisches Land. Besseres hätte sich auch keiner

auf dem Schiff ausdenken können, als jetzt am Ende des Fjords vor dem Wenden eine feierliche Ehrung zu veranstalten, für Norwegen und für Deutschland.

Nun geht's wieder der Heimat zu. Der Fjord wird allmählich breiter, das freie Meer kommt in Sicht, die mit Schürzen, Tischdecken und Bettlaken winkenden Menschen am Ufer werden kleiner. Der Lotse wird gewechselt. Man wundert sich, daß ihn ein ziemlich großer Dampfer abholen soll. Da löst der Lautsprecher das Rätsel: Es ist ja Sonntag, und nun kommen sämtliche Einwohner des Dorfes vom kleinsten Kind bis zum ältesten Auszügler, um das „große deutsche Schiff“ zu sehen.

Inzwischen geht ein herrlicher Sonnentag zur Neige. Und als wollte das herbwuchtige Land uns deutschen Arbeitsmenschen noch zum Andenken ein glänzendes Geschenk mitgeben, zaubert es mit Hilfe der Sonne eine Abendpracht auf seine Felsen, wie sie noch nicht einmal der Kapitän in jahrzehntelanger Seefahrt gesehen hat. Die kahlen Berge sind von innen heraus hellrot beleuchtet, das Schiff fährt durch flüssiges Gold, und über dem allem spannt sich eben jener Regenbogen, so herrlich, daß man den Kopf nicht schief halten muß, um die Farben zu zählen. Immer dunkler wird das Rot auf den Bergesgipfeln und klingt zuletzt ganz leise in dunkelblau ab. Keiner, der dabei war, wird dein köstliches Geschenk vergessen, du „kalter“ Norden.

Deutschland empfängt seine Heimkehrer nicht weniger glanzvoll. Leicht gewellt ist die See. Das „große deutsche Schiff“ zieht am Vorposten Helgoland vorbei. Auf der einen Seite des Schiffes übergießt die sinkende Sonne den Ozean mit schillernden Farben. Auf der andern Seite liegt über dunklen Wassern schon der Scheinwerferstrahl des aufgehenden Mondes. Da hebt auf Deck ein Musizieren und Singen an und will kein Ende nehmen, bis spät in die Nacht hinein. An den Feuerschiffen, den leuchtenden und heulenden Bojen vorbei gleitet ruhig und sicher ein Stück Deutschland heim.

Das war „Kraft durch Freude“! Aber ich muß ja welleweg mein Wort vom Anfang einlösen, wo der Landmann doch meint, an so was sei für ihn nicht zu denken, weil nicht genug zwischen Däumling und Zeigefinger zu reiben sei. Falsch! Etwas mehr als ein halber

Blauer tut's, mit allem drum und dran. Und wenn einer da mitgeht und kommt wieder zurück, der kann den andern auf die Schulter klopfen, daß es kracht und sagen: „Jetzt weiß ich, was das heißt, „Kraft durch Freude“. Dafür garantier ich.

Ein Schwarzwälder in Düsseldorf

Kleines Erlebnis eines großen Malers. Von Hermine Maierheuser

Es war ein trüber Februartag in der Zeit vor dem Siebziger Krieg. Der Wind wehte eilig vom Rhein her, doch die matte Winter Sonne kämpfte sich kurz vor ihrem Untergang so durch die Wolken, daß ein opalgrünes Schimmern am Abendhimmel aufleuchtete. Im Schwarzwald wird's noch Schnee in Hülle und Fülle haben, dachte Hans Thoma und trat ans Fenster seines bescheidenen Stübchens in einer engen Straße Düsseldorfs. — Aber Fasnacht feiern sie daheim auf ihre Art schon, und die Fasnetküchle krachen gewiß in der Pfanne der Mutter. Die Fasnet rumort jedem echten Schwarzwälder im Blut. — Hans Thoma erlebte sie nun schon zum zweiten Male in der großen Stadt am Rhein. Aber diesjahr sah es so mager in seinem Geldbeutel aus, daß er die Düsseldorfer Fasnet, die sie hier Karneval hießen, nicht mitmachen konnte. Die Schuhsohlen waren so dünn, da gab's wenig mehr durchzutanzten. Und wie gerne hätte der junge Maler trotzdem mitgemacht. Jetzt war es gerade ein Jahr, daß er zu Karlsruhe sein Ränzeln schnürte und mit neuen, großen Hoffnungen die Düsseldorfer Malschule aufsuchte. Er preßte die Stirne an die Scheiben und blickte hinaus auf die gefrorene Gasse. Die Leute schritten possierlich vorsichtig über das Glatteis. Über das frische Jungmännergesicht Hans Thomas glitt ein Lächeln. Wie klein ihm die Menschen in dieser verdämmerten Beleuchtung vorkamen, und wie spaßig sich ihr Gehen und Hüpfen auf dem noch unbestreuten Gehweg ausnahm.

Das war ja fast wie in den Malschulen, wo bald jeder eine neue Malart für sich suchte und nur wenige noch die rechte Sicherheit von innen heraus besaßen, und wo manche den kleinen, stämmigen Schwarzwälder Malschüler ein wenig mitleidig belächelten, weil er so unentwegt die Kunstgesetze der alten Meister ehrte und alles Übrige nach der Eingebung des eigenen Wesens dazulegte und dazulernte.

Ja, sie machten es ihm wahrhaftig nicht leicht. In Karlsruhe war den Kritikern alles zu bunt vorgekommen, was er ausstellte. Sie verstanden es nicht, daß er vom Volk kam und für das Volk malte. Und hier in Düsseldorf, wo er durch den Frankfurter Freund, Otto Scholderer, auf eine sachliche, naturgemäße Technik hingewiesen worden war, hier hießen sie ihn den Graumaler. Doch, das focht ihn zu dieser Abendstunde wenig an. Otto Scholderer glaubte an ihn und einige von den Jungen auch. Und gerade mit diesen Jungen hätte Hans Thoma so gerne Fasnet gefeiert. Die Künstler erhielten alle Freikarten, und einige Gönner hatten sogar etwas zum Trinken gestiftet. In der „Kuhglocke“ verstand man es, Feste für wenig Geld zu veranstalten, und alle Landsleute aus Süddeutschland machten da mit.

Ja, — für wenig Geld! — Wenig Geld ist immer noch besser als gar keines. Hans Thoma besaß keinen roten Heller mehr, und sein Stolz verbot es ihm, den Freunden etwas vorzujammern. Bald mußte ja auch ein Päcklein aus Bernau

kommen, das langte dann für die Miete und für den Schuhmacher, und der ärgste Hunger konnte auch gestillt werden. Jedoch für einen Mummenschanz in der „Ruhglocke“ war nichts vorhanden, rein gar nichts.

Hans Thoma überhörte in solchen Gedanken das Klopfen an der Türe. Plötzlich stand Frau Notnagel, ein gutes, etwas klapperiges Weiblein vor ihm: „Da, Herr Thoma, ein Paket!“

Großer Gott, heute schon ein Paket? — Ja, es kam aus Bernau im badischen Schwarzwald, und die liebe Schwester Agathe hatte mit ihrer zierlichen, sauberen Schrift die Adresse geschrieben. — Mit bebenden Händen öffnete es der junge Maler. Wahrhaftig, sie schickten ihm Fasnetküchle und Schwarzbrot und Speck, ein flaches Fläschchen Christewasser und ein Paar warme Socken.

Während Hans Thoma den Brief von der Mutter und Schwester las, biß er herzhaft in die Küchle. Der Abend erschien ihm weniger düster, und der Verzicht auf das Fest in der „Ruhglocke“ war leichter zu ertragen. Er zündete die Lampe an und ordnete die Sachen in seine Kommode, rollte die Paketschnur auf den Fingern auf und strich das graubraune, raue Papier glatt. Ja, ja, so ein Paket zur rechten Zeit, das wirkt Wunder.

Draußen war mittlerweile die Nacht angebrochen. Kling, kling, ramm tamm, rätsch, rätsch, tönte es herauf. Richtig, da unter den spärlichen Laternen gingen Leute in Flitterkleidern zu einem Fasnetball. Gut, daß sie den scheidigen Narrenfram, den ein rechter Narro braucht, besaßen.

Scheidig und lustig mußte es an der Fasnet sein, — aber hing denn wirklich alles an einem Narrenkleid? Tat's ein närrisches, übermütiges Herz nicht auch? — Konnte man nicht doch noch zum Fest in die „Ruhglocke“ gehen? — Vielleicht als Graumaler —. Da genügte eine graue Weste, — und auf den Rücken konnte man bunte Striche ziehen, — olivgrün und spangrün und gelbgrün und das Rot und

Orange, das die Karlstrüher nicht ausstehen konnten, das sie mit spizen Kritikerzungen den Thomasalat geheißen hatten. Doch Hans Thoma besaß keine graue Weste, und wo rasch eine hernehmen? Der Mann der Frau Notnagel war dick wie ein Dreihundertliterfaß, und eine graue Weste besaß er wohl auch nicht. Und die Kleiderleihe? — Nein, nein,



„Surra, der kleine Schwarzwälder ist da!“

weiche weg, Versuchung, das gibt es nicht, wenn man jeden Groschen zehnmal umdrehen muß, ehe man ihn ausgibt.

Unter solchen Gedanken legte Hans Thoma das Packpapier in sein altes Köfferlein, weil man schließlich alles einmal wieder gebrauchen kann.

Ge—brau—chen? schien da das Papier zu knistern.

Einmal wieder ge—brau—chen! Warum willst du denn das nicht gleich tun? Über das Gesicht des jungen Mannes blickte ein freudiges Lachen. Wahrhaftig, — das graubraune Packpapier sollte zu seinem Recht kommen; er ging heute auf den Fasnetball in die „Ruhglocke“, und zwar als Paket maskiert.

Thomasalat, Graumaler, Packpapier,

Paket, jubelte es in seinem Innern. Schnell die Schuhe blank gepußt, eine Sohle aus Papier hinein, daß die Füße trocken bleiben, den Malkittel mit dem Rock vertauscht, und das Packpapier aus Bernau umgewickelt.

„Frau Notnagel, bitte kommen Sie doch herein, — schnüren Sie mich ein wenig. Da, hier ist die Schnur von daheim. So ist's recht, kreuzweise über die Brust und zweimal. Doppelt genäht hebt besser. Und einmal um den Hals, daß die Sache nicht rutscht, und auf der Seite binden; sonst machen mir die Brüder in der ‚Ruhglocke‘ den Knoten auf, und ich verliere mein ganzes Kostüm. So ist's gut. Bin ich nicht ein schönes Paket? — Ja? —

Also, dann noch die Adresse: An Frau Rosa Thoma in Bernau-Oberlehn, Schwarzwald. Hier links auf die Brust muß die Anschrift. Ist der Kleister auch gut? Ja, ja, es hält fest, und geht nir als los, den alten Radmantel um und in die ‚Ruhglocke‘. Grüß Gott, Frau Notnagel, und auf Wiedersehen morgen früh.“

Eilig und trotzdem sicher schritt Hans Thoma über den gefrorenen Boden durch enge Gassen, breite Straßen und weite Anlagen. Der Wind blies ihm ins Gesicht und wehte den schwarzen Umhang hoch, und Hans Thomas Augen lachten vor Übermut.

So trat er in den Festsaal der jungen Künstler, in die „Ruhglocke“. Farbige Lampione und Papierstreifen hingen von den Wänden herab, dunstige Luft schlug

ihm entgegen, tolle Musik ertönte. Rheinischer Frohsinn herrschte. Eine Pierrette in Schwarz und Silber wirbelte herbei. Hans Thoma packte sie und tanzte mit ihr rundherum und schließlich mitten in den Saal hinein. Als er veratmend stehen blieb, umringten ihn einige Landsleute und Freunde. „Bravo!“ rief Otto Scholderer, dann fielen die Stimmen der anderen ein: „Hallo, Hallo, Hurra, der kleine Schwarzwälder ist da, — der Graumaler, — der Hans, — der Thoma —. Als Paket! Habt ihr schon so etwas gesehen? Ein Maler als Paket. — Großartig ist das, Hans! Einfälle hast du! Auf so was kann doch nur ein Schwarzwälder kommen. Du kriegst einen Preis für dein Kostüm, du Hans im Glück, du Erzhelm, du Schlaule, du Gscheitle, — du Duckmäuser!“

Hans Thoma blizt sie mit seinen großen, dunklen Augen an, dann streicht er mit der Hand über das erhitzte Gesicht und durch den wirren Haarschopf und sagt langsam und bedächtig: „Jetzt könnt ihr mich aufgeben, — gepackt bin ich —, und die Anschrift steht auch deutlich und genau hier auf meiner linken Brustseite. Wollt ihr mich aufgeben?“

„Aufgeben?“ lachen die Freunde und rufen hierauf fröhlich durcheinander: „Aufgeben? — Wir geben dich nicht auf, Hans, das tut keiner von uns. Wenn du dich selber nicht aufgibst, — wir geben dich nicht auf, wir lassen dich leben. — Er lebe hoch, der kleine Schwarzwälder lebe hoch, er wird nicht aufgegeben.“

Unsere Wagen und Motorräder sind nicht nur die schnellsten, sondern wir können mit Stolz sagen: auch die besten der Welt. Möge sich dieser Leistung einer einzigartigen Solidarität der deutschen Arbeit nun auch der deutsche Konsument anschließen. Unsere Ingenieure und Arbeiter können stolz sein, solche Wagen zu bauen. Möge der Deutsche stolz genug sein, sich ihrer zu bedienen!

Rede des Führers am 14. 2. 1935 in Berlin

Das glückhafte Schiff

Eine kühne Rheinfahrt zum Straßburger Schützenfest im Jahre 1576

Alten Berichten nacherzählt von Franz Hirtler



Die Alemannen, deren Stammesmundart und Wesen durch den Dichter und Kallendermann Johann Peter Hebel weit herum bekannt geworden ist, haben unter den deutschen Volksstämmen ein besonderes Los erfahren und zugleich eine besondere Aufgabe erhalten. Zu beiden Seiten des Ober- und des Hochrheins wohnend, waren die Alemannen für ihre westlichen Nachbarn einst eine so ausgesprochene Verkörperung des Germanischen, daß die Franzosen das ganze Deutschland jetzt noch als „Allemagne“ bezeichnen. Ein merkwürdiges, heute unabänderliches Schicksal hat aber das alemannische Volkstum aufgeteilt in die Zugehörigkeit zu drei verschiedenen Staaten: Deutschland, Frankreich (Elsass) und die Schweiz. Vor Jahrhunderten freilich gehörten die jetzt vom Reiche gelösten Teile des alemannischen Volkstums zu Deutschland. Es ist selbstverständlich und natürlich, daß wir mit den draußen lebenden, durch Volkstum und Sprache uns ganz nahe stehenden stammverwandten Men-

schen uns verbunden fühlen. Von den außerhalb der Reichsgrenzen wohnenden Alemannen dürfen wir ja erwarten, daß sie für deutsche Art draußen Verständnis schaffen und daß so das in jenen fremden Staaten lebende Alemannentum eine Brücke bildet zu einem friedlichen Einvernehmen der benachbarten Kulturvölker.

Wie innig und herzlich verbunden sich die alemannischen Bewohner des Ober- und Hochrheingebiets schon in früheren Jahrhunderten fühlten, davon gibt die kühne Fahrt von 54 Züricher Bürgern Zeugnis, die im Jahre 1576 mit einem Schiff an einem Tage von ihrer Vaterstadt auf der Limmat, der Aare und dem Rhein zum Schützenfest nach Straßburg fuhren. Diese Fahrt erregte im ganzen Oberrheingebiet gewaltiges Aufsehen und weckte allgemeine Begeisterung. Durch mancherlei Berichte, Bilder und Dichtungen können wir uns heute noch ein lebendiges Bild jener Fahrt machen und dabei zugleich erkennen, wie ausdauernd, gemütvoll, wie lebensfroh und feistfreudig die Deutschen am Oberrhein schon Anno 1576 waren.

*

Am 20. Juni, an einem Mittwoch, in aller Frühe, als noch die sternklare Sommernacht über der Stadt Zürich lag, wurden die Bewohner der Gassen, die zum Ufer der Limmat hinabführten, plötzlich durch laute Musik von Trompeten, Trommeln und Pfeifen aus ihrem süßen Schlaf geweckt. Klang es nicht kriegerisch? War es nicht ein überraschender Alarm der zur Verteidigung der vom Feinde bedrohten Stadt aufrief? Einen Augenblick lang mochte diese Besorgnis manchen erwachenden Schläfer erschreckt haben, dann aber wurde es allen ängstlichen Nachtmühen bewußt: Es ist Zeit! Die Mannschaft, die auf schwankendem Schiff

die kühne Fahrt gen Straßburg unternehmen wollte, wurde zur Abfahrt gerufen. Der Tag, auf den man in ganz Zürich und den Rhein hinab bis Straßburg gespannt war, war angebrochen. kaum mehr als eine Stunde nach Mitternacht war es. Vierundfünfzig ausgesuchte Männer, die Blüte der Jugend und des erfahrenen Bürgertums versammelten sich am Helmhause, und der Stadtbauherr Kaspar Thomann, der ihr Obmann sein sollte, verlas die Namen der Mannen. Sie begrüßten sich, redeten eifrig zueinander und schauten vertrauensvoll auf ihr Schiff, das im dunkeln Wasser der Limmat an den Halteseilen schwankte. Aus der Finsternis tauchten Fackeln auf. Schritte hallten; sechs Männer trugen an Stangen eine merkwürdige Last, eine Tonne, die dicht mit Tüchern überdeckt war.

„Der heiße Hirs!“ schrie man sich zu, und jeder wußte, daß in der Tonne, eingebettet in heißen Sand, ein mit kochendem Hirsebrei gefüllter eherner Topf stand, dessen Inhalt man noch warm den Straßburger Ratsherren aufstischen wollte. Hirsebrei, mit Milch zubereitet, war eine damals volkstümliche und wegen ihrer natürlichen Süßigkeit beliebte Speise. Er war jedoch keine Besonderheit der Stadt Zürich wie etwa die Basler Lebkuchen, die Freiburger Brezeln oder die Frankfurter Würstchen; aber man hoffte, diesen Brei berühmt zu machen: in Zürich gekocht, sollte er noch warm den Straßburgern vorgesetzt werden! Ob es gelang? Die vierundfünfzig Männer, die die kühne Tat wagten, waren voll Zuversicht und vertrauten auf die Kraft ihrer Arme. Nun wurden die Helden des kommenden Tages von ihren Frauen und Töchtern mit dem nötigen eßbaren Reisebedarf versehen, wohlzubereitetes gebratenes Geflügel und köstliche Kuchen; für einen guten Trunk hatten die Herren selbst schon Sorge getragen. Ein riesiger Korb mit dreihundert Semmelringen, dem brezelartigen Gebäck der Züricher, wurde in dem Schiff verstaут. Sollten diese unterwegs alle von den Schiffen auf-

gezehrt werden? Man hatte für die jetzt noch warmen Ringeln eine andere Verwendung vor: den Straßburger Kindern wollte man sie mitbringen! An alles war gedacht worden, die Trommler, Trompeter, Pfeifer hatten ihre Instrumente zur Hand, die weißblauen Fahnen Zürichs waren am Bug und Heck des Schiffes befestigt, die 18 Zugrunderer und 6 Steuerruderer nahmen ihre Plätze ein, und in würdiger Haltung schritten Ratsherren und Bürger auf das Schiff hinüber. Man löste die Halteseile, stieß unter klingendem Spiel vom Ufer ab . . .

Die kühne Fahrt begann! „Glück zu! Glück zu!“ schrien die am Strand Stehenden den Abfahrenden nach. Mädchen und Frauen konnten nun ihre Tränen nicht mehr verbergen: niemand wußte, wie das tollkühne Unternehmen endigen würde. Ein Wagsstück schien es allen zu sein, aber war es nicht immer der Stolz der Männer gewesen, das unmöglich Scheinende zu wagen? Freilich gab es in Zürich manche Angsthasen, die diese Fahrt eine Versuchung des Himmels nannten.

Durch die erleuchtete Stadt schoß nun das Schiff, von den im Takte bewegten Rudern getrieben, dahin. Lebhaftige Zurufe begleiteten es auf seiner Fahrt, und als es sich außerhalb Zürichs der Burg im Hard näherte, begrüßte sie deren Besitzer mit einigen Schüssen, die von den Leuten des Schiffes mit Freude wahrgenommen wurden. Die zweite Stunde hatte gerade geschlagen, als die Schiffer sich in Zürich vom Ufer gelöst hatten; nun fuhren sie im dämmerigen Frühschein des Hochsommersmorgens durch die Felsen, Strudel und Krümmungen der Limmat, deren Lauf die Leute am Steuerruder genau kannten. So erreichte man in guter Zeit die Aare, die, aus der Hochgebirgswelt der Berner Alpen kommend, nun in ruhigem Fließen die Limmat aufnimmt und ihr Wasser zum Rhein leitet. Bald konnten sie auch ihn begrüßen, den deutschen Strom! Mit Trompetenschall fuhr das tapfere „Wagschifflein“ in die Hochrheinwellen. Den Leuten, die von den Ufern aus dem Schifflein zusahen, er-



Das glückhafte Schiff im Rhein bei Straßburg.

Nach einem alten Züricher Kupferstich.

schien das Schiff mit seinen im Takt bewegten Rudern wie ein mit schlagenden Flügeln daherschwimmendes Ungeheuer. Die Sonne beschien nun die wackeren Fahrer, die sich freuten, den schwersten Teil ihrer Reise bestanden zu haben. Die Männer an den Rudern legten sich tüchtig ins Zeug, sie zogen so kräftig an den „Riemen“, als wollten sie sich auf den Rücken legen. Der Obmann Kaspar Thomann schaute in die vor ihm ausgebreitete Karte und rechnete, auf seine Nürnbergsche Uhr blickend, daß das Unternehmen gelingen konnte, wenn ihm die Glücksgöttin weiterhin gewogen blieb und die Ruderer mit ihrer Kraft durchhielten. Der Doktor Keller kritzelte eifrig in sein Büchlein, auf dessen ersten Seiten bereits alles notiert war, was die Nachwelt von dem Anlaß dieser Fahrt erfahren sollte. Das große Festschießen in Straßburg war bereits im Februar beschlossen worden, und bald waren die gedruckten Einladungen nach allen Richtungen verschickt worden mit der Ankündigung, daß das Fest von Ende Mai bis Ende Juli dauern solle. Da hatte es bei den Züricher Schützen, sowohl bei denen, die die Arm-

brust handhabten, wie auch bei den Büchschützen, kein langes Besinnen gegeben: bei solch einem bürgerlichen Waffenfest durfte man nicht fehlen. Schon am 22. Mai — so hatte es der Doktor Keller in seinem Büchlein vermerkt — waren die Züricher „Stahlschützen“, 14 an der Zahl, zu Pferd nach Straßburg abgerückt, sie brauchten 3 Tage zu ihrer Reise. Die 58 Büchschützen waren bis Basel mit dem Schiff gefahren und hatten zu ihrer Reise ebenfalls drei Tage gebraucht. Begeisterte Berichte waren von beiden Gruppen aus Straßburg gekommen, im ganzen ober-rheinischen Land rühmte man den Glanz des Festes, und so war man in den Kreisen der Züricher Ratsherren und Bürger zu dem Entschluß gekommen, das Schützenfest als Zuschauer zu besuchen. Als ein Zeichen deutsch-vaterländischer Verbundenheit, als Beweis herzlicher Freundschaft zwischen den beiden Städten, sollte die Fahrt gelten und zugleich auch als große Tat erscheinen, die Zeugnis gab von der Kühnheit, Kraft und Ausdauer der Züricher Mannschaft. Dem Chronisten dieser Reise, dem Doktor Keller, erschien der bisherige Verlauf gute Hoffnung

auf das Gelingen des Unternehmens zu geben.

Schon näherte man sich dem Städtchen Laufenburg und damit den Klippen, über die der Rhein hinabstürzt. Man hatte dorthin neue Steuermänner bestellt, die die Züricher ablösen sollten, und unterhalb der Stromschnellen lag ein weiteres Schiff bereit, die Fahrer aufzunehmen, die keine Zeit verlieren wollten mit dem Herabführen ihres Schiffes. Es verließ auch alles nach Wunsch: die Steuerruderer standen bereit, die Tonne mit dem Hirsebreitopf, dem kostbaren Wahrzeichen der Glückschiffer, wurde sorgsam hinabgetragen, ebenso der Korb mit den Semmelringen, die Ez- und Trinkvorräte und die Ruder. Nach kurzem Aufenthalt ging die Fahrt weiter über unsichtbare gefährliche Klippen hinweg und schließlich auch glücklich durch den furchtbar tobenden Strudel des Höllhafens, wo die Schiffsleute den Atem anhielten, denn es konnte da auf Leben und Tod gehen.

Am klösterlichen Sädingen vorbei gen Rheinfeldern schoß nun das Schiff, dem man überall von den Ufern aus zujubelte, von frischer Ruderkraft getrieben. Bei der Durchfahrt unter einer Brücke konnte einer der Mitfahrer eine an einer Schnur herabgelassene Flasche ergreifen. Sie enthielt einen trefflichen Elsässer Weißwein, der dem flinken Zupacker gut schmeckte. Dieser hübsche Zwischenfall war Anlaß zum allgemeinen Frühstück, wobei der ruhige Stromlauf bis Basel nun die frohe Stimmung nicht störte.

Basel, die Stadt am Rheinknie, wurde um zehn Uhr mit Trompetenfanfaren erreicht. Drei Kanonen erwiderten mit Freudenschüssen den Gruß der Züricher. Wieder wie in Laufenburg wurden die Steuermänner ausgewechselt und zugleich auch eine andere Rotte für die 18 Steuerruder an Bord genommen. Nachdem man schon die Weiterfahrt angetreten hatte, brachte ein flinkes Boot noch eine freundliche Spende des Basler Herrn Christoph Danner. Ein großer Krug Wein, welsche Würste, Brot, Rettich und Salz wurden dankbar entgegengenommen.

Breit und ruhig, vielarmig und infelreich floß damals der noch nicht eingedämmte Strom nordwärts. Dem Strudel bei Istein schenkte man wenig Beachtung, nachdem man weit größere Fährlichkeiten bestanden hatte. Es kam nun alles darauf an, rasch vorwärts zu kommen. Neuenburg, das der Strom immer wieder zu unterminieren suchte, zog vorbei, und Breisach tauchte auf. Es war zwei Uhr nachmittags, als man dort in aller Eile wieder die Steuerruderer wechselte. Von Breisach brauchte ein Lastschiff acht Stunden bis nach Straßburg. Es galt also das Letzte an Kraft und Ausdauer einzusetzen, um das Ziel noch rechtzeitig zu erreichen.

Die Glut der Mittagssonne drohte die Leiber der Ruderer in Schweiß aufzulösen, aber es gab kein Nachlassen in dem scharfen Takt der Ruderschläge. Die gute Aussicht auf das Gelingen des Unternehmens erregte die ganze Besatzung.

Der Eifer und der Kraftaufwand an den Rudern wurde nun immer stärker. Endlich erblickte man, als die Sonne dem Untergang nahe war, die vergoldeten Turmspitzen der Stadt Straßburg!

Das Ziel erreicht! Es war wenige Minuten nach acht Uhr, als das Züricherschiff durch einen Seitenarm des Rheins in die Stadt einfuhr.

Das Gestade war mit Menschen dicht besetzt, die alle in freudiger Erregung waren. Viele hatten auf den Erfolg oder Mißerfolg des Unternehmens große Wetten abgeschlossen. Nun hatten die, die auf die Tüchtigkeit der alemannischen Landsleute gesetzt hatten, die Wette gewonnen.

Die Insassen des Schiffes rüsteten sich zum Empfang, legten ihre schwarzen Mäntel um und schmückten ihre Hüte mit Federbüschen. Vom Ufer her tönt kriegerische Musik. Im Schiff erinnerte man sich der Semmelringe und warf das noch frische Gebäck in die Menge. Jung und alt rauften um die Stücke, die man als kostbare Andenken an die kühne Fahrt aufzubewahren gedachte.

Zwei Mitglieder des Stadtrats traten

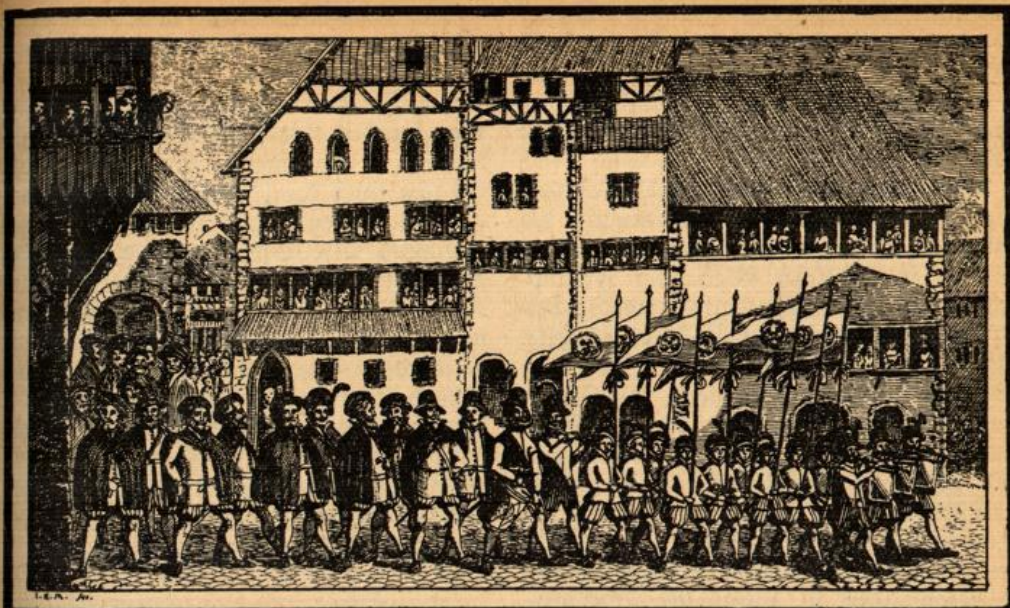

Einzug der Helden des glückhaften Schiffes in Zürich.

Nach einem alten Züricher Kupferstich.

vor. Trommler und Pfeifer waren in Reih' und Glied angetreten. Bürger und Volk staunten die Sonne an, die von den Zürichern aus dem Schiff getragen wurde. Nach einer vorausgegangenen persönlichen Begrüßung durch Handschlag ergriff der Züricher Obmann Kaspar Thomann das Wort und sagte in herzhafter Ansprache, der die Straßburger in achtungsvollem Schweigen lauschten, daß die Züricher Mannschaft gekommen sei, um der Stadt Straßburg zu zeigen, wie die Nachbarin Zürich Hilf schiden könn', eh ein Breit kalt würde, wenn, was Gott verhüten mög', Straßburg einmal von Feinden überfallen würde. ... Damit zeigte er auf die Sonne, von der man die Tücher abnahm und den Deckel auf einen Augenblick lüftete, so daß ein Dampfwölklein dem Topf entstieg.

Auf der Zunfstube der Maurer vollzogen sich nun die Empfangsfeierlichkeiten, die allen Teilnehmern unvergeßlich bleiben sollten. Man setzte sich zu Tisch. Straßburger und Züricher abwechselnd in bunter Reihe. In feierlicher Weise wurde dann die Sonne geöffnet und ihr der eberne Breitopf entnommen. Aufwärter trugen

davon auf jeden Tisch eine Schale des Hirsebreis. Alle kosteten von dieser Vorspeise, und die ersten, die dies ohne Vorsicht taten, brannten sich die Lippen daran. Viele der Straßburger Standeshäupter schickten ihren Gemahlinnen ein Schüsselchen des Breis, damit sie zu Hause davon kosten konnten.

Zwei erlebnisreiche Festtage verbrachten die Züricher darauf in dem gastlichen Straßburg. Am Donnerstag vormittag zogen sie in glänzender Uniform und angeführt von kriegerischer Musik durch die Gassen der Stadt hinaus zum Schießplatz. Gegen sechshundert Schützen waren an diesem Tage dort und erprobten als Armbrust- und Büchschützen die Waffen der alten und der neuen Kriegskunst.

Ein besonderer Anziehungspunkt für alle Besucher Straßburgs war schon damals das Münster mit seinem Turm und der kunstvollen Uhr, an der man den Lauf der Sterne, die Finsternisse, die Monate, Tage und Stunden, die Länge der Nächte, die Sternbilder erkennen konnte. Ihm widmeten die Züricher den Morgen des Freitags. Auf der Plattform des Turmes nahm man den Morgenimbisß ein. Das

Rathaus, das Hospital und der Marstall wurden am Nachmittag besucht, und man mußte nun schon wieder an die Heimreise denken, da Obmann Thomann den weiteren Verbleib einzelner der glückhaften Schiffer abgelehnt hatte.

Eine hochgestimmte Abschiedsfeier vereinigte nochmals die Straßburger und die Züricher Gäste, wobei der Ammeister Sturm in herzlicher Weise der Freundschaft beider Städte gedachte und die Unvergesslichkeit der kühnen Fahrt rühmte. Jedem der 54 Männer des glückhaften Schiffes wurde eine Fahne in den Straßburger Farben (weiß-rot) und ein Sammetbeutel mit fünf silbernen Gedenkmünzen geschenkt. In seiner herzhaften und gerührten Erwiderung dankte der Obmann Thomann für alle erwiesene Freundlichkeit und schenkte der Stadt Straßburg den Hirsetopf, der in Straßburg bis zum heutigen Tage verwahrt wird, bei der Beschließung im Jahre 1870 jedoch in Stücke ging.



Auf dem Schwarzwald lebte eine junge Kleinbäuerin mit ihrem Manne in Glück und Frieden, und ließ, da sie fröhlich und freigebig war, keinen Handwerksburschen ohne ein Stück Brot von der Türe weg, gab oft auch noch einen Trunk dazu. Und die armen Brüder von der Landstraße, die ewigen Wanderer wie die jungen Gesellen, die von Ort zu Ort walzten, um das ehrbare Handwerk zu grüßen, wußten das landauf, landab wohl zu schätzen. Sie brauchten nicht lange Umstände zu machen mit Rappendrehen und demütigem Leisesprechen und sehr traurigen Märchen von Krankheit und unverschuldeter Not. Die Bäuerin lachte und sagte: „Sä, nimm; solange wir haben,

Die Heimreise erfolgte in „Rollwägen“ über Marchbrugg, Schlettstadt, Mülhausen und Basel.

In Zürich erfolgte ein feierlicher Einzug, bei dem die Jugend an der Spitze des Zuges marschierte. Auch den Straßburgern blieb die Fahrt der Züricher mit dem glückhaften Schiff ein unvergeßliches Ereignis. Die Alemannen des Landes am Oberrhein hatten ihre so oft schon in Kriegszügen bewährte Kühnheit und Ausdauer gezeigt und bewiesen, daß sie es verstanden, ihre Feste in der volkstümlichsten Weise zu feiern. Daß darin die deutsche Treue zum Ausdruck kam, das hat der Dichter Johann Fischart in seinem Gedicht von der Fahrt des glückhaften Schiffes in etwas holprigen Versen aber mit echter Empfindung ausgesprochen:

Seht, was die Treu hat für groß Kraft,
die ein' stark Freundschaft starker schafft,
deshalb sich deutscher Treu beflissen,
um die stets war'n die Deutschen gepriesen,
und welcher aus der Art will schlagen,
dem soll man niemals Deutscher sagen!

Brot bricht Not

Von Hermann Cris Buisse

habt ihr auch, wo nichts ist, hat auch der Kaiser sein Recht verloren“, und streckte den Fremden das Brot hin. Und weil sie es so lachend gab, war es den oft ziemlich fedden und auch abgebrühten Burschen, als habe sie den Ranken Brot dick mit Butter bestrichen, und weil sie mit einem Scherzwort das Brot reichete, auch wenn der scheeläugigste Raubhart seine verkrustete Hand hinstreckte, so kam es denen vor, als sei das einfache Brot mit Rosinen und Mandeln gespickt und gingen mit einem klaren „Vergelt's Gott“ von dannen.

Zuweilen geschah es aber, daß der Mann beim Vesper, weil die Frau zu freigebig gewesen, und das neue Brot noch nicht gebacken war, zu kurz kam und nur halb gesättigt vom Tisch aufstand. Das gefiel ihm natürlich nicht, und er schimpfte weidlich. Da stand die gute

Frau manchmal wie eine dumme Magd vor dem leeren Brotkasten; denn für sie war nun auch nicht ein Krust mehr übrig. Deshalb mußte sie oft nachts hinstehen und Brot backen; aber es war ihre eigene Schuld.

So geschah es auch einmal in der Osterzeit, daß ihr das Brot ausging, da die letzte Kruste einem blassen Bettelmann unter die Zähne geraten war. Sie merkte es erst am Abend spät, als der Mann sie bat, ihm für die Frühe ein Vesper zu richten, weil er über Land wolle, einen Beter zu begraben. Als sie, es war Gründonnerstag nacht, in den Schrein langte, wähnend, ein Laib ruhe noch drinnen, war das Brett leer. Daher stand sie hin, hefelte Teig an und hatte zu warten, bis er ging, und wirkte und walkte und machte den Ofen heiß. Schob um Mitternacht, als der Karfreitag anbrach, das Brot in den Ofen. Als es schon sich bräunen wollte, merkte sie, daß sie das Salz vergessen hatte. Der Backofen stand vor dem Hof, abseits in der Matte unterm Holderbusch. Die Nacht war sehr kalt, ein starker Wind drückte den Holzrauch nieder; aber unverdrossen buk die Bäuerin das ungesalzene Brot, sie schwitzte und froh dabei in einem.

Ein unheimliches Gewese war plötzlich um sie her. Sie verbrannte sich die Hände. Sie trat sich den Rocksaum ab. Sie ließ die Schaufel, womit sie das Brot einschob, fallen, daß es laut die Nacht durchklang und die Nachbarn weckte, kurzum es war alles wie verbergt. Doch das Brot lag gegen Morgen schön ausgekühlt auf dem Schaff, und der Mann, der fest geschlafen hatte, nachdem er den ganzen Tag vorher mit dem Pflug umgegangen war, wußte nichts vom nächtlichen Treiben der Frau, nahm das Brot und machte sich auf den weiten Weg zur Leiche des Beters.

Als er abends wieder heimkam, leicht berauscht vom Beerdigungswein und zornig ob des faden Brotes, das ihm die Bäuerin mitgegeben, da lag die Frau im Fieber, und es war unnötig, daß er ihr das ungesalzene Brot vorhielt. Sie erkannte ihn nicht, redete wirt und hatte es

immer mit bösen Geistern, die ihr das Karfreitagsbrot verbergt hätten und bat immer wieder Gott um Verzeihung für die Sünde. Und am Ostermorgen, da wurde sie eine Weile ruhig und ganz verklärt und sagte leise zu denen, die an ihrem Bett standen, es waren der Bauer, der Pfarrer und eine Krankenschwester: „Lauter Rosen, sehet dort, aus Brot sind



„Lauter Rosen, seht dort, aus Brot sind Rosen geworden.“

Rosen geworden. Sä, nehmet nur; so lang ich hab, habet ihr auch.“ Sie lächelte schön, neigte den Kopf zur Seite und wurde still für immer.

Niemand hätte gewußt, was eigentlich die Reden vom Karfreitagsbrot bedeuteten, wenn nicht des Nachbars Tochter, die wilde Anna, von einer „Rareß“ heimkehrend, die Bäuerin belauscht hätte. Sie erzählte im Ort herum: Die Bäuerin ist eine Scheinheilige gewesen und der Tod hat sie angeblasen, weil sie sich versündigt hat am täglichen Brot, sie habe es verschwendet. So redete sie herum. Dem Witmann jedoch sagte sie davon nichts; denn auf ihn hatte sie es abgesehen.

Es ging auch nicht lange, so erreichte sie, daß er das Auge auf sie richtete und seine Trauer vergaß; aber er biß noch

nicht an. Es kam die Kirchweih. Da betrat sie in vollem Staat seinen Hof und wollte ihn um eine Gefälligkeit bitten. „Uns ist der Heidelbeerwein umgefallen“, sagte sie, „bitter wie Galle geworden, und ihr sollt mir und der Mutter aushelfen, wir brauchen den Wein für einen Besuch. Es kommt ein Freier, den ich aber nicht erhör; trotzdem müssen wir ihn gut bewirten.“

Und sie ging mit dem Bauern in den Keller, dehnte mit munteren Gesprächen die Zeit, fing den einfachen Mann mit den Augen ein, strich nahe um ihn, atmete ihn so heiß an, daß er am liebsten über sie hergefallen wär. Doch als sie merkte, wie ihm das Feuer ins Gesicht schlug und der Wein aus dem Krug schwappte, weil seine Hand zitterte, wurde sie künstlich kalt und meinte, er als Witmann könne machen was er wolle, habe es wunderschön, niemand rede ihm in sein Sach. Er könne auch wieder wählen. Nicht für viel Geld würde sie indessen einen Witmann nehmen, alles nur das nicht, der habe schon alles genossen . . . Und der, der am Nachmittag kommen wolle, um sie zu fragen, sei auch so ein Witmann, allerdings viel älter. „Zu viel Erfahrung“, meinte sie schnippisch, „macht halt kalt. Ich brauch einen Heißen.“

Sie nahm rasch den Krug aus des Bauern Hand, bedankte sich und stieg vor dem Bauern, die Füße in den guten Schuhen zierlich hochhebend, leicht und wie tanzend die Treppe hinauf, und ließ den Witmann mit unruhigen Sinnen zurück. Sie hatte ganz richtig gerechnet. Abends erschien er sauber geschabt und sonntäglich angezogen auf dem Tanzboden. Eine späte Blutnelke im Knopfloch zeigte an, wie verwegen ihm zumute

war. Er ging geradewegs in den Tanzsaal hinein, legte der Anna die Hand fest auf den Arm und heißte den Walzer von ihr. Ach, wie lange hatte er auch nicht mehr fröhlich gejauchzt und getanzt. Jetzt tat er es über ein Grab hinweg in ein neues Leben hinein. Das reife Mädchen wußte ihn zu nehmen, bald heiß, bald kalt stellte es sich, äugelte mit anderen und kam doch immer wieder, an ihrem Glas zu nippen, das neben dem Seinen stehen blieb und suchte dabei seinen Blick, ei du Donner, wie ihm nie geschah, festzuhalten. Und so hielt sie sein Blut im Feuer bis die Mitternacht vorüber war und Paar um Paar den Saal verließ, und auch die Anna endlich nickte, als er ihr leise zuraunte, es sei Zeit.

Als der Hahn krächte, huschte sie fichernd über die hintere Staffel von des Witmanns Hof heim in ihre Nachbarschaft, und ihr Weg zur Hochzeit war nun nicht mehr aufzuhalten; denn der Witmann hatte nicht viel Federlesens mit ihr gemacht und sie auch nicht mit ihm. Es nahm niemand Anstoß daran, daß auf den Hof wieder eine Frau kam, nur der wilden und auch sonst nicht gerade tugendsamen Anna gönnten die braven, ledigen Töchter im Dorf den guten Mann nicht.

Wie nun die Handwerksburschen und Landfahrer vernahmen, daß im Hof wieder eine Bäuerin hauste, da kamen sie vor die Tür und baten um Wegzehrung. Die Anna ließ sie abfahren ohne Spende, aber sie warf jedesmal in eine Truhe ein Stück Brot, wenn der Bettler fort war; denn sie wollte eines Tages dem Bauern zeigen, wieviel die erste Frau ihm Schaden gestiftet hatte durch ihre Verschwendungssucht; denn dem Bauern war in der zweiten Ehe sehr bald ein Licht

**Die ewigen Pessimisten und die grundsätzlichen Nörgler
haben noch kein Volk gerettet, wohl aber zahlreiche Völker, Staaten
und Reiche zerstört!**

Rede des Führers am 21. 3. 1934 in Unterbadling

aufgegangen über den Unterschied der Frauen, und die erste trat, weil sie ihm jetzt so fern war, in die Verklärung ein, und er entsann sich, daß sie Elisabeth geheissen hatte und auf dem Todbett geträumt hatte, wie Brot zu Rosen wurde. Er sagte daher, wenn die Anna knurrte und geizte, und wenn ein Wanderer blaß und verbittert vom Hof ging, etwas Gutes über die verstorbene Frau. Und Anna begann, auf die Tote ihren Haß zu werfen und auf die Wanderer erst recht.

Es war aber ein bitteres Jahr im Lande, Mißwachs und Not allum, und die Schar der Heischenden aus den Großstädten überschwemmte das Land, und die Klinken wurden nicht kalt, soviel Hände legten sich darauf, um nach Brot zu fragen. Für jeden, der fragte und vergeblich bat, warf sie ein Stück Brot in den Schrein, der in dunkler Küchenede stand. Sie dachte bei sich, im Winter, wenn wir selber nichts mehr haben, wird mir der Bauer Dank wissen um das trockene Brot, das ich uns sparte.

Doch der Winter begann und der Bauer mußte in den Krieg; denn die Soldaten wurden rar, und das letzte Aufgebot wurde geholt. Die Bäuerin Anna weinte nicht. Nur nachts, da war es unheimlich im Haus, überall wisperten Mäuse und huschten Ratten, und in der Küche war es ganz schlimm. Der Bauer schrieb, er sei oft im Gefährlichen, aber er sei guten Mutes, denn an Brot habe es ihm noch nie gefehlt. Immer, wenn es auch ganz hoffnungslos sei, lenke ihn ein guter Geist irgendwohin, wo es Brot gäbe. Einmal habe er in einem ganz zerschossenen Dorf einen ganzen Backofen voll entdeckt und mit Kameraden, die schon ganz erschöpft gewesen, habe er es geteilt. Brot sei halt doch die frömmste Speise.

„Not bricht Eisen“, schrieb er einmal, „aber Brot ist stärker als die Not, es bricht die Not.“

Und Anna schrieb zurück: „Sieh, darum heb ich für die Not das Brot auf, das die andere verschwendete.“

Der Mann schrieb ihr jedoch darauf:

„Gib vom Brot denen, die es heischen, denn in deiner Truhe fressen es nur die Mäuse, und Brot will gegessen sein, nicht aufgehoben.“

Die Frau aber blieb eigensinnig; denn sie wurde geiziger mit jedem Tag. Doch es geschah, daß ihr am Karfreitag das letzte Stäublein Mehl in der Pfanne verbrannte; denn eine Stimme hatte nach ihr gerufen, es dünkte sie, es sei ihr Mann gewesen. Sie eilte auf den Hof, weil sie wähnte, er kehre heim. Da stand ein Fremder da, ausgemergelt und härtig, und heischte Brot. Aber sie schalt ihn aus und jagte ihn fort. Als er sich wandte und hinweg war, wie in der Luft verweht, wurde es der Anna so kalt ums Herz. Sie konnte den Blick des Fremden nicht vergehen; er sah dem Jesus in der Bibel gleich. Sie stand starr eine Weile und sann in sich hinein. Inzwischen verkohlte das Mehl in der Schwaize. Ach, dachte sie darnach, nun mach ich eine Brotsuppe, leuchtete mit der Kerze in die Sammeltruhe, wo sie das verweigerte Bettlerbrot aufhob, um sich vom Vorrat zu holen. Sie konnte jedoch suchen, solange sie wollte, es war kein Brot mehr drinnen. Seit Wochen hatte sie auch keines mehr hineingeworfen; denn die heischenden Armen mieden längst ihr Haus, sie hatten ein Zeichen, einen Zinken deutlich an das Hoftor mit Röteln gemalt: Hier gibt es nichts. Und was im Kasten geruht bisher, das hatten die Mäuse gefressen. Sie griff verstört tief auf dem Boden in die dunkle Ede und faßte etwas an, es war eine Hungers sterbende Ratte. Alles in ihr sträubte sich vor Entsetzen. Nun war sie selber bettelarm. Ihr starb die Ruh im Stall, die Geiß verkam, das Schwein stand ab. Der Mann ließ nichts mehr hören.

Sie ging ins Dorf, Mehl und Kleie zu heischen. Es gab ihr niemand etwas; denn sie hatte niemand etwas gegeben. Im Hofe aber hausten die Mäuse und gingen ihr sogar an Kleid und Schuh. Wohin sie trat und griff, waren Mäuse.

Und sie wurde so verwirrt, daß sie alles

verließ und wanderte, und in die Fremde um Brot ging und in der Fremde starb.

Als der Mann, nach langer Verschollenheit in der Gefangenschaft, heimkehrte, war er zum zweiten Male Witmann und sehr allein. Doch wurde ihm eine arme, einfältige Magd ins Haus geschickt, die nahm er eines Tages zum Weibe; denn sie glich der ersten Frau und war so fröhlich und gütig wie diese. Und niemals mehr hat es um des Brotes

Willen Streit gegeben. Doch Kind und Kindeskind nahm es wunder, daß keine Maus ins Haus fand; aber die Handwerksburschen fanden hinein, selbst wenn der Winter eine Mauer darum haute oder der Sommer es tief in dem Obstbaumwald verbarg. Und durch den Rötelkreis, den Zinken, der einst sagte: „Hier gibt es nichts“, hat einer ein Kreuz gestrichen und ein ander Zeichen hingemalt: „Hier gibt es Brot!“



Wie komme ich zu meiner Ahnentafel?

(Mit Ahnentafel und Ahnenliste der Kinder des bekannten Vererbungsforschers Univ.-Prof. Dr. Eugen Fischer, Berlin.)

Von G. Federle

In erfreulicher Weise bringt die Notwendigkeit des arischen Nachweises alle Volksgenossen früher oder später dazu, sich einmal mit den eigenen Ahnen zu beschäftigen und sich die eigene Ahnentafel aufzustellen. Das ist besonders wichtig, weil nichts so eindringlich und klar uns in die Erkenntnisse über unser eigenes Wachstum aus dem gemeinsamen Mutterboden unseres Volkes und über die starke Blutsverflochtenheit aller Volksgenossen miteinander einführt, als eben die Forschung nach den Wurzeln des eigenen Seins, über die 2 Eltern und 4 Großeltern zu den 8 Urgroßeltern, den 16 Ururgroßeltern, den 32 Ahnen der

nächsten Generation, den 64 usw., d. h. eben die Arbeit an der Aufstellung der eigenen Ahnentafel.

Diese Arbeit bringt jedem Volksgenossen stets wieder neue Entdeckerfreuden und vertieft in ihm, je weiter er vordringt, die Einsicht in die wunderbaren Wege menschlichen Wachstums, die uns den nationalsozialistischen Begriff der Volksgemeinschaft blutsmäßig klar werden läßt.

Neben der Freude an der Arbeit und dem Wachsen der Erkenntnis bringt die Arbeit an der Ahnentafel aber manchmal auch Schwierigkeiten, Verdruß und sogenannte tote Punkte, an denen ein Wei-

terkommen aussichtslos erscheint. In sehr vielen Fällen aber entstehen die Hemmungen der Arbeit aus nicht genügender Sachkenntnis. Es gibt im allgemeinen in der zunächst in Frage kommenden Zeit des 19. und ausgehenden 18. Jahrhunderts kaum Schwierigkeiten in der Ahnentafelarbeit, die sich nicht durch sachgemäße Behandlung beheben ließen.

Zu Beginn seiner Arbeit stellt man zunächst all das zusammen, was man an eigenem Wissen schon hat, was Vater und Mutter an sicheren Angaben machen können und was man von Angehörigen der näheren und weiteren Verwandtschaft nur immer erfahren kann. Und das ist oft weit mehr, als man gemeinhin erwartet. Diese Zusammentragarbeit aus der Familie ist aber unbedingt notwendig, da alle für die weiter zurückliegenden Forschungen in Frage kommenden Ämter meist so belastet sind, daß man zunächst alle Wege beschreiten muß, um ihnen nicht unnötige Arbeit zu machen. Man wird auf diese Weise wohl stets seine Ahnentafel bis zu den Großeltern mit allen Lebensdaten und zu den Urgroßeltern mit einigen Angaben erhalten. Soweit schreibt man sich seine Ahnen dann in Tafelform auf, wie dies hier mit der Ahnentafel der Kinder des bekannten Bahnbrechers auf dem Gebiet der Vererbungsforschung, des Direktors des Kaiser-Wilhelm-Instituts für Anthropologie, menschliche Erblehre und Eugenik zu Berlin-Dahlem, Professor Dr. Eugen Fischer, mit seiner gütigen Erlaubnis als Beispiel geschehen ist (siehe Tafel Seite 92).

Von jedem in einer solchen Anfangs-Ahnentafel vorkommenden Datum läßt man sich, soweit nicht schon vorhanden, den urkundlichen Nachweis vom Standesamt (für alle Angaben nach 1871) und

vom Pfarramt (für alle Angaben aus der Zeit vor 1871) gegen die übliche Gebühr von 60 Pfennig zusenden. Bei der Beantragung dieser Geburts-, Heirats- und Sterbeurkunden ist es notwendig, daß man das Datum richtig angibt und die schon bekannten Angaben aufs genaueste macht, damit die betr. Stelle (Standesamt und Pfarramt) nicht infolge von Ungenauigkeiten oder unrichtigen Angaben unnötigerweise suchen muß.

Von solchermaßen gesichertem Grundstock der Ahnentafel aus geht man nun an ihre weitere Bearbeitung. Aus den Geburtsurkunden der 4 Großeltern (Nr. 4, 5, 6 und 7) ergeben sich die Namen der 8 Urgroßeltern (Nr. 8—15). Von den Geburtsdaten der Großeltern rückwärts gehend fragen wir nun nach den Eheschließungen der 4 Urgroßelternpaare. Die Heiratsurkunden enthalten in dieser Zeit oft die Geburtstage der Brautleute und die Angaben über ihre Eltern, so daß wir damit wieder eine Geschlechterfolge weiter zu den Namen der 16 Ururgroßeltern kommen.

Die Ururgroßeltern (V. Generation).

- Nr. 16. Andreas Fischer, Rentamtman, Ratschreiber, * Arnstein 9. 3. 1743, † Walldürn 18. 1. 1824, ∞.
- Nr. 17. Eva Sabine Rapp, * Büchold bei Karlstadt i. B. 6. 11. 1750, † Walldürn 1. 3. 1814.
- Nr. 18. Simon Haugel, Oberamtman, * Miltenberg 18. 5. 1768, † Karlsruhe 23. 12. 1829, ∞ Mosbach 12. 5. 1807.
- Nr. 19. Elisabeth Mördes, * Mosbach 26. 3. 1784, † Karlsruhe 18. 1. 1866.
- Nr. 20. Anton Sallinger, Alderwirt, Rastatt, * Rastatt 21. 11. 1777, †, ∞ II Niederbühl 12. 7. 1807.
- Nr. 21. M. Barbara Trautmann, * Rastatt 30. 10. 1782, † Ettlingen 9. 5. 1852.
- Nr. 22. Heinrich Heydt, Kaufmann, * Rastatt 7. 8. 1778, † Rastatt 25. 11. 1855, ∞ Rastatt 12. 5. 1800.

Nie . . . wollen wir vergessen, daß Freundschaft nur der Starke verdient,
und der Starke gewährt.

Rede des Führers am 14. 9. 1935 in Nürnberg

8)	Ernst Fischer Badischer Oberforstmeister und Forstinspektor * Giffenheim 4. 5. 1788 † Karlsruhe 15. 10. 1860
9)	Franziska Haagel (2. Frau) * Sigelsbach 22. 9. 1810 † Karlsruhe 31. 5. 1885 ∞ Mosbach 21. 7. 1830
10)	Anton Gallinger, Kaufmann * Rastatt 9. 8. 1808 † Freiburg 13. 5. 1874
11)	Maria Walburga Heydt * Rastatt 30. 10. 1808 † Freiburg 14. 10. 1890 ∞ Rastatt 1. 12. 1831
12)	Theodor Walter, Kaufmann * Offenburg 2. 7. 1812 † Offenburg 12. 11. 1861
13)	Theresia Öring * Offenburg 13. 11. 1819 † Offenburg 16. 10. 1879 ∞ Offenburg 29. 10. 1840
14)	Franz Heydt, Kaufmann * Rastatt 4. 9. 1805 † Rastatt 5. 9. 1860
15)	Silvestra Wader * Ettlingen 29. 12. 1829 † Ettlingen 19. 9. 1873 ∞ Ettlingen 3. 4. 1854
4)	Eugen Fischer, Großkaufmann * Karlsruhe 26. 12. 1835 † Freiburg 28. 7. 1902
5)	Johanne Gallinger * Rastatt 7. 5. 1844 † Freiburg 15. 8. 1924 ∞ Freiburg 23. 4. 1867
6)	Josef Walter, Kaufmann * Offenburg 23. 3. 1846 † Freiburg 26. 4. 1929
7)	Anna Heydt * Rastatt 21. 1. 1855 ∞ Offenburg 24. 8. 1874
2)	Dr. med. Eugen Fischer, orb. Prof. der Anthropologie Direktor des Kaiser-Wilhelm-Instituts, Berlin * Karlsruhe 5. 6. 1874
3)	Eise Walter * Offenburg 31. 8. 1876. ∞ Freiburg i. 23. 7. 3. 1901

- 1 a) Hedwig Fischer, * Freiburg i. 23. 8. 3. 1902
1 b) Gertrud Fischer, * Freiburg i. 23. 21. 7. 1905
1 c) Hermann Fischer, * Freiburg i. 23. 15. 9. 1911

- 8) Nr. 23. M. Magdalene Bifoni, * Rastatt 1. 6. 1777, † Rastatt 21. 1. 1834.
 Nr. 24. Mathäus Walter, * Offenburg 16. 5. 1783, † Offenburg 7. 7. 1844, ∞ Offenburg 23. 9. 1811.
 Nr. 25. M. A. Theresia Göring, verw. Klayle (Schwester v. 26), * Offenburg 24. 3. 1787, † Offenburg 3. 7. 1812.
 Nr. 26. Franz Xaver Göring, Dreikönigswirt, Offenburg (Bruder v. 25), * Offenburg 25. 11. 1790, † Offenburg 30. 9. 1840, ∞ Offenburg 23. 4. 1812.
 Nr. 27. M. Elisabeth Wiedemer, * Offenburg 10. 10. 1790, † Offenburg 8. 7. 1838.
 Nr. 28. Heinrich Heydt = Nr. 22.
 Nr. 29. M. Magdalene Bifoni, = Nr. 23.
 Nr. 30. Karl Wader, Kaufmann, * Ettlingen 10. 5. 1804, † Ettlingen 5. 2. 1880, ∞ Ettlingen 23. 8. 1827.
 Nr. 31. M. Magdalene Lumpp, * Ettlingen 8. 12. 1803, † Ettlingen 15. 8. 1837.

Bei der Bearbeitung der hier als Beispiel angeführten Ahnentafel Fischer werden wir ohne weiteres von Rastatt die Eheschließungsurkunde der Ahnen Nr. 10 und 11 und von Offenburg die der Urgroßeltern Nr. 12 und 13 erhalten. Dagegen wird uns Rastatt vielleicht mitteilen, daß die Eheschließung der Ahnen Nr. 14 und 15 in der Heimat der Braut, in Ettlingen, stattgefunden habe, und Karlsruhe, daß die Urgroßeltern Nr. 8 und 9 nicht dort geheiratet haben, wo, sei unbekannt. Damit beginnen nun die eigentlichen Schwierigkeiten der Ahnentafelforschung; denn die Eheschließungsurkunde ist eine unerläßliche Voraussetzung, um an der betreffenden Stelle weiterzukommen; eine eindeutige Bestimmung eines Ahnen wird durch die Geburtsurkunde erst in Verbindung mit der Heiratsurkunde geschaffen und die Sterbeurkunde bietet die notwendige Kontrolle hierzu.

Wenn uns daher erneute Umfragen in der Verwandtschaft, oder irgendwelche Hinweise im Kirchenbuch nicht weiterhelfen, müssen wir uns andern Hilfsquellen zuwenden. Da in diesem Beispiel der Urgroßvater Nr. 8 ein hoher Badischer Beamter war, hat voraussichtlich das Generallandesarchiv in Karlsruhe seine Personalakten, aus denen Hochzeitstag und -ort und außerdem Geburtstag

und Angaben über die Eltern (Ahnen Nr. 16 und 17) hervorgehen werden. So besteht die Möglichkeit, in allen Fällen, wo es sich bei unsern Ahnen um Beamte, Angestellte oder Bedienstete von großen oder kleinen Ländern, von Städten, von Fürsten, Grafen, Klöstern und anderen Herrschaften handelt, aus den Archiven dieser früheren Herrschaften Angaben über unsere Ahnen zu erhalten. Aber auch für alle anderen Untertanen dieser ehemaligen Herrschaften besteht beim Versagen der Kirchenbücher die Möglichkeit, aus den betr. Archiven Hinweise zu erhalten, um in der Forschung weiterzukommen. Über solche Möglichkeiten erhalten wir am besten Auskunft durch das Staatl. Archiv des Landes oder der Provinz oder durch die jeweiligen familiengeschichtlichen Vereinigungen, von denen die dem Volksbund der deutschen sippenkundlichen Vereine angehörigen hier angeführt seien:

- Arbeitsbund für österreichische Familientunde, Hauptleitung Graz, Bürgergasse 2 I (alte Universität).
 Badische Heimat e. V., Freiburg i. B., Hansjakob-Straße 12.
 Bayerischer Landesverein für Familientunde, München, Herzogspitalstraße 1.
 Braunschweiger Verein für Sippenforschung, Braunschweig, Wilhelm-Bode-Straße 14.
 „Der Herold“, Verein für Geschlechter-, Wappen- und Siegelkunde zu Berlin, Berlin W 8, Kronenstraße 4/5.
 Deutsche Ahnengemeinschaft (D. A.) e. V., Sitz Dresden, Kanzlei Dresden-A. 1, Kanzleigäßchen 1 III.
 Die „Maus“, Gesellschaft für Familienforschung, Bremen e. V., Geschäftsstelle Bremen, Martinistraße 7/8.
 Genealogische Gesellschaft in Frankfurt a. M., Frankfurt a. M., Corneliusstraße 22.
 Gesellschaft für Ahnenkunde, Wien I, Augustinerbastei 6 — Albrechtspalais (Erdgeschoß).
 Gesellschaft für Familienforschung in Franken (e. V.), Nürnberg-N, Schweppermannstr. 59.
 Gesellschaft für Familienforschung, Wappen- und Siegelkunde in Danzig, Danzig-Langfuhr, Königstaler Weg 34.
 Gesellschaft für Familientunde in Kurhessen und Waldeck, Kassel, Kölnische Straße 84.
 Hannoverscher Landesverein für Sippenkunde, Hannover, Geibelstraße 35 I.
 Hessische Familiengeschichtliche Vereinigung, Darmstadt, Hügelstraße 45.
 Mecklenburgischer Landesverband für Sippenforschung, Schwerin, Mecklenb. Wismarsche Straße 61/69.

- Mitteldeutscher Landesverein für Sippenforschung, Halle a. S., Friedrichstraße 46 II.
- Zentralstelle für Niedersächsisches Familienkunde e. V., Hamburg 36, Postschloßfach 239.
- Rassauische Familiengeschichtliche Vereinigung, Wiesbaden, Kapellenstraße 47.
- Schleswig-Holsteinische Arbeitsgemeinschaft für Sippenforschung und Sippenpflege, Kiel, Karlsstraße 27.
- Pommersche Vereinigung für Stamm- und Wappenkunde, Stettin, Reddigstraße 10.
- „Roland“, Verein für Sippenforschung und Wappenkunde e. V., Sitz Dresden, Geschäftsstelle Dresden-A. 1, Taschenberg 3.
- Sächsischer Stiftung für Familienforschung (Forschungs- und Auskunftsstelle über Wappen- und Familienkunde), Dresden-A. 1, Taschenberg 3.
- Schlesische Arbeitsgemeinschaft für Sippenforschung, Breslau, Kaiser-Wilhelm-Straße 120.
- Sippenkundlicher Landesverein für die gesamte Oberlausitz, Görlitz, Schendendorffstraße 9.
- Thüringische Gesellschaft für Sippenkunde, Gotha, Staatsarchiv, Schloß.
- Verein für Familienforschung in Ost- und Westpreußen e. V., Königsberg i. Pr., Augustastrasse 10 II.
- Verein für Württembergische Familienkunde e. V., Stuttgart-O, Alexanderstraße 13.
- Vereinigung für Sippenforschung, Wappen- und Namenkunde in Desterreich, Wien 8, Fuhrmannsgasse 18 a/14.
- Westdeutsche Gesellschaft f. Familienkunde e. V., Sitz Köln, Geschäftsstelle Köln 7, Schloßfach 55.
- Westfälischer Bund für Familienforschung, Münster i. Westf., Fürstenbergstraße 1/2, Staatsarchiv.
- Zentralstelle für deutsche Personen- und Familiengeschichte, rechtsfähige gemeinnützige Stiftung, Leipzig C 1, Deutscher Platz (Haus der deutschen Bücherei).

Oft bringt auch eine Such-Anfrage in den Zeitschriften dieser Vereinigungen oder in der Reichszeitung des NS.-Lehrerbundes-Bayreuth, im „Archiv für Sippenforschung“ (Verlag Starcke, Görlitz) oder in Familie, Sippe, Volk“ (Verlag Mehner, Berlin SW 61, Gitschinerstraße 109) u. a. eine Hilfe aus dem Leserkreis, die um so eher zu verwerten ist, je weiter man in seiner Forschung fortgeschritten ist. Bei allen Anfragen, wo es auch sei, füge man Rückporto bei und vergesse den Dank für die erteilte Hilfe nicht!

Bevor man sich an Archive wendet, veräume man keinesfalls, sich in der nächsten größeren Bibliothek die vor-

handene familiengeschichtliche Literatur und besonders das mit bisher über 90 Bänden erschienene „Deutsche Geschlechterbuch“ (Verlag Starcke, Görlitz) durchzusehen. In den Namensverzeichnissen dieses großartigen Werks sind weit über 150 000 Namen enthalten. Da wir es in unserer Ahnentafel bei jeder weiteren Generation mit der doppelten Zahl von Ahnen und dementsprechend Familiennamen zu tun haben (8 Urgroßeltern, 16 Urgroßeltern, 32, 64, 128, 256 usw. Ahnen), so wächst mit jeder Generation, die wir erforschen, die Möglichkeit, daß wir auf Familien stoßen, deren Stammsfolgen bereits im Geschlechterbuch bearbeitet sind, so daß wir unsere Ahnenlinie dann dort abschreiben können. Mit fortschreitender Arbeit erhalten wir immer mehr Möglichkeiten, besonders bei der starken allseitigen familiengeschichtlichen Tätigkeit in Deutschland aus der familiengeschichtlichen Literatur Angaben über unsere eigenen Ahnen zu bekommen. Empfehlenswert ist es auch, sich nach Ahnentafelforschern zu erkundigen, die nach den gleichen Familien suchen, wie wir selbst. Da kann man sich gegenseitig oft kräftig aushelfen. Das „Verzeichnis deutscher Familienverbände und Familienforscher“ (Verlag Starcke, Görlitz) vermittelt uns in großer Anzahl Anschriften hierzu. Wollen wir die Arbeit eines Fachmanns in Anspruch nehmen, so erhalten wir von der „Vereinigung der Berufssippenforscher“ bei der „Reichsstelle für Sippenforschung“ Berlin NW 7, Schiffbauerdamm 26 Auskunft über geeignete Kräfte. Die „Deutsche Ahnengemeinschaft“ Dresden-A. 1, Ranzleigäßchen 1³ hat in einer Riesenzahl von Ahnentafeln, die einen großen Teil des deutschen Ahnenerbes enthalten, sowie die „Zentralstelle für Deutsche Personen- und Familiengeschichte“, Leipzig C 1, Deutscher Platz, in jahrzehntelanger Tätigkeit ein großes familiengeschichtliches Material gesammelt.

So braucht niemand zu verzweifeln, wenn er da und dort an seiner Ahnentafel nicht weiterkommt. Überall bieten sich

Möglichkeiten, um Schwierigkeiten zu überwinden. Allerdings braucht man Geduld dazu, Liebe zur Sache und Fähigkeit. Dann aber wird es jedem Volksgenossen gelingen, in stiller, jahrelanger Arbeit, Baustein für Baustein der Ahnentafel seiner Kinder zu sammeln, Stück für Stück sie zusammenzusetzen und schließlich ein gewichtiges Stück deutschen Volkes vergangener Jahrhunderte als eigenes Ahnenerbe zu erkennen. Aus der großen Ahnentafel der Kinder unseres berühmten Badischen Landsmanns, Professor Dr. Eugen Fischer, möge zum Abschluß noch die Reihe der Urururgroßeltern angeführt sein!

Die Urururgroßeltern (VI. Generation).

- Nr. 32. Joh. Leonhard Fischer, Schreinermeister, * Arnstein 21. 4. 1718, † Arnstein 7. 1. 1759, ∞ Arnstein 24. 4. 1741.
- Nr. 33. Ursula Lehmann, * Arnstein 14. 9. 1718, † Arnstein 4. 3. 1782.
- Nr. 34. Joh. Georg Rapp, Jäger, Förster, * Büchold (?) um 1707, † Bugrheinfeld 29. 3. 1772.
- Nr. 35. Maria Anes, * um 1715, † Berned 16. 11. 1788.
- Nr. 36. Franz Anton Haagel, Bäckermeister, Miltenberg a. M., ∞ 3. 11. 1754.
- Nr. 37. Anna Margarethe Fertig aus Weibach.
- Nr. 38. Janaz Josef Moerdes, kurpfälzischer Zollberater, * 6. 1743, † Mosbach 13. 2. 1819, ∞ 1. 5. 1770.
- Nr. 39. Marie Franziska Schad, * Stein a. Kocher 22. 4. 1752, † Mosbach 2. 9. 1825.
- Nr. 40. Frz. Anton Sallinger, Schiffswirt, Rastatt, * Rastatt 22. 11. 1734, † Rastatt 13. 1. 1814, ∞ 14. 1. 1765.
- Nr. 41. Marie Elisabeth Müller, * Ruppenheim 28. 9. 1739, † Rastatt 20. 7. 1812.
- Nr. 42. Christoph Trautmann, Müller, Rastatt, * Rastatt 5. 2. 1753, † Rastatt 22. 4. 1810, ∞ Rastatt 26. 5. 1777.
- Nr. 43. Marie Walburga Geiger, * Rastatt 9. 5. 1758, † Rastatt 7. 7. 1831.
- Nr. 44. Anton Franz Heydt, Konditor, Rastatt, * Sasbach 28. 5. 1725, † Rastatt 13. 7. 1790, ∞ Bühl 21. 11. 1774.
- Nr. 45. Magdalene Mayer, * Bühl 4. 9. 1749, † Rastatt 28. 3. 1794.
- Nr. 46. Franz Josef Bisoni, Raminfegermeister, * Rastatt, † Rastatt, 3. 12. 1790, ∞ II Rastatt 26. 6. 1767.
- Nr. 47. Magdalene Kretler, * Rastatt 25. 7. 1747, † Rastatt 4. 1. 1802.
- Nr. 48. Jos. Anton Wenzeslaus Walter, * 29. 11. 1740, † Offenburg 9. 5. 1829, ∞ Offenburg 30. 9. 1771.
- Nr. 49. Elisabeth Vogt, † Offenburg 7. 9. 1820.
- Nr. 50. Frz. Xaver Göring, Dreikönigswirt, Stadtrat, * Appenweiler 17. 12. 1759, † Offenburg 27. 5. 1827, ∞ Offenburg 17. 1. 1785.
- Nr. 51. Maria Theresia Wiedemer, * Appenweiler 22. 2. 1751, † Offenburg 14. 10. 1816.
- Nr. 52. Frz. Xaver Göring = Nr. 50.
- Nr. 53. Maria Theresia Wiedemer = Nr. 51.
- Nr. 54. Josef Anton Wiedemer, Rotgerber, Offenburg, * Offenburg 24. 1. 1765, † Offenburg 8. 9. 1805, ∞ Offenburg 5. 2. 1787.
- Nr. 55. Maria Elisabeth Sehle.
- Nr. 56. Anton Franz Heydt = Nr. 44.
- Nr. 57. Magdalene Mayer = Nr. 45.
- Nr. 58. Frz. Josef Bisoni = Nr. 46.
- Nr. 59. Magdalene Kretler = 47.
- Nr. 60. Ulrich Wacker, Handelsmann, Bürgermeister, * Ettlingen 4. 7. 1774, † Ettlingen 16. 8. 1821, ∞ Ettlingen 12. 2. 1801.
- Nr. 61. Marie Anna Katzenberger, * Ettlingen 14. 5. 1782, † Ettlingen 15. 3. 1839.
- Nr. 62. Bartholomäus Lumpp, Großh. Bad. Oberförster, * Darlanden 6. 7. 1762, † Ettlingen 14. 9. 1828, ∞ Ettlingen 19. 6. 1787.
- Nr. 63. M. Magd. Valentine Willenwardt, * Ettlingen 24. 10. 1763, † Ettlingen 4. 5. 1806.

Es gibt kaum ein Volk der Erde mit weiter gespannten Fähigkeiten,
wie sie unser deutsches Volk besitzt.

Rede des Führers am 7. 2. 1934 in Berlin

Merkwürdiges Bittgesuch aus alter Zeit

Von Wilhelm Zentner.

Lieber Leser, weist du, selbst wenn du von Lörrach, Weil oder Basel stammst, etwas vom Pfarrer Christian Gottfried Ludwig in Detlingen? Ich sehe wohl dein Kopfschütteln, kann dir aber zum Troste verraten, bis vor kurzem war ich auch nicht gescheiter als du, bis mir das nachstehende Zeugnis seiner Hand und seines Wesens zu Gesicht kam. Die Kirchenbücher, die so manches zu verraten wissen, wenn man sie nur recht zu befragen versteht, erteilen nähere Auskunft. Anno 1752 ist unser Mann, der zuerst Präzeptor am Gymnasium illustre zu Karlsruhe, sodann sechs Jahre Seelenhirt zu Langensteinbach gewesen, als ordentlich berufener Pfarrer der Gemeinde Detlingen mit den Seinigen im Markgräfler Lande und im neuen Amte aufgezogen, wohl zufrieden mit seiner schönen, vom Rebenhügel zu Thal blickenden Pfarrei. Lediglich das Pfarrhaus wies einen kleinen Schaden. Allein da schirrte Ludwig, auch auf dem Pegasus sattelfest, rasch entschlossen das Mäusenröflein und ließ es im Verstrab bis in die Kanzlei eines hohen geistlichen Konsistoriums in der markgräflichen Residenzstadt traben. Was mag man dort für Augen und Ohren gemacht haben, als der unvermutete Ankömmling plötzlich so hell und ungeniert in die staubige Stube wieherte, als grase er noch auf den fetten Weiden seiner Oberländer Heimat?

Unter einer sauberen Zeichnung des Detlinger Pfarrhauses und dem Datum vom 26. Mai 1756 standen folgende Reimverse zu lesen:

Hochfürstliche Verwaltung!
Hier sieht man die Veräitung
der schlechten Pfarrhausfenster;
sie stehen als Gespenster
in meinem besten Zimmer,
ich mag sie wahrlich nimmer!
Es sind derselben drei,
an allen ist kein Blei
und keine gute Scheibe,
sie müssen mir vom Leibe!
Ich bin mit Weib und Kind
vor Regen und vor Wind,

im Winter vor Erkalten
sehr übel aufbehalten.
Zudem so es ist endlich
nicht zierlich, sondern schändlich,
ein Pfarrhaus wahrzunehmen,
des Fenster so beschämen
und überall zerfetzt
und mit Papier zerplähet,
daß jedermann drob schilt.
Drum bitte ich um neue,
worauf ich mich schon freue.
Hochfürstliche Verwaltung,
ich bleibe ohn' Erkaltung
vor das begehrte Glück
Ihr Diener Pfarrer Ludwig.

Und die markgräfliche Verwaltung, die, entgegen kleinlichem Kanzleigebaren, das nie aus dem Stirnrunzeln herauskommt, für einen harmlosen Spaß diesmal mitlachend zu Hause war, setzte unter dies merkwürdige Bittgesuch, ohne aus dem Ton und Vermaß des Supplikanten zu fallen:

„Hierauf wird resolvieret:
die Fenster reparieret!“

Und also geschah's. Der Pfarrer Ludwig hat sich noch geraume Zeit der neuen Fenster und der herrlichen Aussicht ins oberrheinische Land erfreut. Am 12. Juni 1775 findet sich sein letzter Eintrag ins Detlinger Kirchenbuch. Dann legte er die Feder aus der Hand, vielmehr er übergab sie seinem Nachfolger Heinrich Christian Sonntag und verbrachte noch fünf wohlverdiente Ruhestandsjahre an der Stätte seiner ehemaligen Wirksamkeit, von der er sich nicht mehr trennen konnte. Im Jahre 1780 ist er dann aus dem irdischen in den himmlischen Ruhestand versetzt worden.

In den Detlinger Reben soll übrigens schon damals ein guter Tropfen gewachsen sein; und falls du gelegentlich hinaufkommst, lieber Leser, so vergiß nicht, ein Glas dankbarer Erinnerung auf den wackeren Pfarrherrn zu leeren, der in Poesie und Prosa gleichermaßen beschlagen war. Ich wenigstens will's gewiß nicht unterlassen!

Die Streichholzbrücke

Erzählung von Friedrich Schnad

Was sind schon Streichhölzer! Sie werden angebrannt und weggeworfen. Und doch ist kein Ding so gering, daß sich nicht ein Schicksal daran heften könnte.

Grete Wels arbeitete seit mehreren Jahren in einer Streichholzfabrik. Mit siebzehn Jahren war sie dort eingetreten, jetzt, ein Mädchen aus der Zeit, war sie zwanzig, und seitdem tat sie in der Woche Tag um Tag die gleichen Handgriffe: sie verpackte Streichholzschachteln in die bekannten Pakete. Die Schachteln flossen zu ihr und den Mitarbeiterinnen an den langen Tisch heran, geschwind und genau fertigten die geübten Hände die Pakete, und das laufende Band führte sie davon, ununterbrochen, wie eine endlose Kette ihre Glieder. In Gretes Vorstellung begannen die Zündhölzer ihre weite Reise in die Welt, überall hin, wo man nur deutsche Streichhölzer kaufte.

Grete war hübsch. Sie hatte ebenmäßige Züge, die ein wenig schwermütig schienen, leuchtend blondes Haar und dunkelblaue Augen. Der längliche Gesichtsschnitt ließ erkennen, daß sie oder ihre Vorfahren aus dem Norden stammten. Obwohl sie nicht viel an ihr Äußeres hängen konnte, bewies sie in der selbstgeschneiderten Kleidung Geschmack und auch eine persönliche Note, und so sah sie besser aus, als man eigentlich bei ihrem geringen Verdienst vermuten konnte. In dem scheinbar gelassenen Mädchen stak jedoch eine phantasievolle Unruhe, wahrscheinlich ein Erbteil vom Vater her, der Kapitän auf einem Frachtschiff gewesen war, ehe er in einem Sturm vor der schwedischen Küste Schiffbruch erlitten und dabei den Tod gefunden hatte. Gretes Einfälle strebten gern über den Augenblick hinaus. Die Zündholzschachteln, die sich eine an die andere auf dem fließenden Band reihten, kamen Grete zuweilen als geheimnisvolle Brücke in die Ferne vor. Ihre Bilder und Wünsche

schickte sie bei der Arbeit darauf entlang — irgendwohin. Die Richtung war nicht so wichtig.

Gretes Mutter war nach dem Eintreffen der Unglücksbotschaft von der schwedischen Küste einem alten Herzleiden erlegen. Geschwister hatte Grete nicht. Wäre nicht ihre Tante gewesen, die Schwester des Vaters, hätte das Mädchen nach dem Tod der Eltern allein gestanden. Die Lehrerswitwe nahm sie zu sich. Freilich mußte Grete sich sogleich nach einer Stellung umsehen, die kleine Witwenpension reichte schlecht für zwei. Fabriklohn und Witwenpension wurden zusammengelegt — auf solche Weise schlug man sich durch.

Wenn sie abends zu Hause war, die kleine Hausarbeit verrichtet, die Kleider und Wäsche in Ordnung waren, und Grete noch ein wenig Zeit übrig hatte, auch nicht zu müde war, nahm sie aus den Resten der einstigen Lehrerbibliothek gern ein Buch. Nicht um ihrem schmalen Wissen aufzuhelfen — was sollte sie auch damit? Sie brauchte Anregung und auch Entspannung von der Wirkung der mechanischen Tagesarbeit. Meist nahm sie irgendeinen Band über fremde Länder, Sitten und Menschen, wie sie ihr Vater auf seinen Schiffsreisen kennen gelernt haben mochte. Und wie er auf den Wogen des Meeres hinausgesteuert war, seinen Zielen entgegen: so trieb Grete auf den Strömungen ihrer Vorstellung und Gedankenlust nach Abwechslung und Fernen fort und weiter als der verunglückte Seemann.

Aber war dies die einzige Ablenkung und Freude, die sich ein junges Mädchen wünschen und gönnen durfte? Und würde sie niemals lieben und geliebt werden? Sie fühlte sich sehr einsam.

Und als sie sich wieder einmal ganz verlassen vorkam, hatte sie einen absonderlichen und sentimentalen Einfall, über den

ihre Arbeitskolleginnen sicher gelacht hätten, wäre er ihnen nur bekannt geworden.

Doch Grete führte ihn ganz heimlich aus. Mit ihrer hübschen Handschrift schrieb sie abends etwas auf einen Briefbogen und legte den am nächsten Morgen in eines der von ihr behandelten Streichholzpakete. Ein kleiner Brief war es, für



Eines Morgens legte der Bürodienner einen Brief auf den Paktisch.

den Zufall geschrieben und auch für die Hoffnung; ein Brief in die unbekannte, lockende Welt. Und das Paket, in das er verschlossen wurde — war es nicht einer der vielen Bausteine an der unendlich langen Fernbrücke, die täglich am Paktisch gebaut wurde? Auf dieser Zündholzbrücke sollte Gretes Brief hinauswandern. Hoffentlich, dachte sie, zu einem richtigen Menschen! Und sie stellte sich darunter einen hübschen, freundlichen Mann vor, etwa einen Seemann, einen Kapitän oder Loffen. In einer schlichten Reimerei hatte sie ihrem plötzlichen Gefühl nachgegeben.

„Bittel!“ stand groß und zügig auf

dem Briefbogen oben, und darunter hieß es:

„Wer dies Paket erhält.
Ich bitte ihn, mir zu schreiben.
Ich habe keinen Freund auf der Welt:
Ich möchte nicht einsam bleiben!“

Sie hatte mit ihrem vollen Namen unterzeichnet, und daneben die genaue Anschrift der Fabrik vermerkt. Und jetzt stak der Brief in dem Streichholzpaket, das fließende Band führte es von Gretes Tisch weg — wer wußte, wohin.

Das Paket hatte es aber nicht eilig. Es kam mit den andern der Tagesleistung in das Lager der Fabrik und wurde eingestapelt. Die Streichholzpost brauchte ihre Zeit. Endlich, nach Wochen, verfrachtete der Lagerbeamte wieder mehrere Eisenbahnwagen voll Streichholzlisten — und Gretes Brief trat seine vorbestimmte Reise an.

Längst hatte sie ihren Einfall vergessen. Zwar hatte sie eine Zeit auf Antwort gewartet, da sie aber ausblieb, dachte die Schreiberin nicht länger daran. Sie hatte Sorgen: die Tante kränkelte und bedurfte der Pflege. Monate vergingen. Als Grete den Brief geschrieben hatte, war es April gewesen. Mittlerweile war es Oktober geworden.

Eines Morgens legte der Bürodienner der Fabrik einen Brief auf den Paktisch.

„Für mich?“ fragte sie erstaunt. Es war ein schmaler Brief und wirklich an sie gerichtet.

Sie sah sofort den Aufgabestempel: Lindau am Bodensee entzifferte sie. Wer mochte ihr schreiben? Sie hatte keinen Bekannten in der süddeutschen Stadt. Vielleicht jemand, der mit ihrem verstorbenen Vater bekannt gewesen war, ein Kapitän vielleicht? Auf dem Bodensee fuhren kleine Dampfer. Sie war ungeheuer neugierig, den Inhalt des Briefes zu erfahren — aber jetzt war keine Arbeitspause, unaufhörlich flossen die Streichholzschachteln heran und erlaubten nicht die geringste Verzögerung.

Wie erstaunte Grete aber, als sie später den Brief las, wobei sie sich erinnerte, daß sie einmal in einer wunderlichen Laune einem Paket ein paar Seilen beigelegt hatte!

"Wertes Fräulein Wells!" las sie. "Ich habe Ihnen dem Zufall anvertrauten Brief erhalten. Da mich das Gedicht, das doch wohl von Ihnen verfaßt ist, angenehm berührte, schicke ich Ihnen einen schönen Gruß. Vielleicht freuen Sie sich darüber, so daß Sie wenigstens nicht heute traurig sein müssen. Ihre Streichhölzer kaufe ich gern. Ich bin Inhaber einer Drogerie in Lindau. Mein Geschäft hat eine gute Lage, und die Stadt in der ich lebe, ist herrlich. Von meinem Wohnzimmerfenster aus sehe ich fast den ganzen Bodensee vor mir liegen. Und wenn ich nach links blicke, schaue ich auf die Berge und das Schweizer Ufer, und wenn ich mich nach rechts wende, sehe ich das schöne deutsche Ufer. Kennen Sie den Bodensee...?" So schrieb der unbekannte Streichholzkäufer. Seinen Namen hatte er unter die Seilen gesetzt und die Straße, in der sich sein Geschäft befand.

Es war selbstverständlich, daß Grete zu Haus den alten Atlas ihres Vaters zur Hand nahm und die Karte von Süddeutschland aufschlug, um die Stadt zu suchen, die einen so hübschen Namen hatte. Sie fand sie auf einer winzigen Insel im Bodensee, die sicherlich schöne Wasserstadt, zu der ein Eisenbahndamm hinführte und deren Namen an Lindenbäume gemahnte. Selbstverständlich war es auch, daß Grete noch am gleichen Abend den Brief beantwortete. Und wie der Drogist einiges von sich berichtet hatte, so erzählte nun auch Grete von ihrem Leben, wie sie zu jenem Einfall gekommen war, schrieb von Vater und Mutter, der alten Verwandten, bei der sie jetzt lebte, und berichtete von ihrer Fabrikarbeit, womit sie ihren Lebensunterhalt bestritt. Der Brief wurde noch abends in den Kasten geworfen.

Mit großer Spannung wartete die Schreiberin nun auf einen neuen Widerhall, auf einen zweiten Brief aus Lindau.

Lindau . . . summt das Wort beständig in ihrem Kopf, und sie sah den blizenden See mit weißen, lustigen Dampfem darauf.

Ein neuer Brief ließ nicht lange auf sich warten. Auch der Drogist berichtete von seinem Leben. Es war ein umfangreicher und hübscher Brief. Und nicht lange danach — Grete hatte schon wieder geantwortet — kam noch eine Ansichtskarte, ein Sonntagsgruß aus der Stadt Konstanz, die einen so wohlklingenden Namen hatte, wohin der Drogist auf einem Ausflug mit dem Schiff gefahren war.

So ging es eine ganze Zeitlang weiter, Brief folgte auf Brief — die Streichholzbrücke in die Ferne war einer lebendigen Wortbrücke gewichen.

Und wie jede Märchengeschichte der Wirklichkeit entstammt — weil nichts möglich ist außer der Wirklichkeit — so auch diese: Grete, das Streichholzmädchen, und der Drogist, der Streichholzkäufer und Händler, kamen mehr und mehr einander näher, bis endlich nichts mehr zu schreiben, nur noch zu tun war. Richard Deuring, so hieß der Brieffschreiber, bestieg den Zug und fuhr nach Norddeutschland zu Grete.

"Hier bin ich!" sagte er, "und ich fahre nicht allein zurück."

Und so geschah es.

Herr und Frau Deuring wohnen heute in Lindau am Bodensee, in der hübschen Stadt, von der man auf die Berge, das Wasser und die Obstgärten blickt. Sie betreiben ihre gutgehende Drogerie, und Grete verkauft die Streichhölzer, die ihre früheren Arbeitskolleginnen in Norddeutschland verpacken.

In der Fabrik ist die kleine Geschichte allmählich bekannt geworden, Gretes Einfall wurde nachgeahmt: viele der jungen Arbeiterinnen haben bereits versucht, auf gleiche Weise dem Glück etwas nachzuhelfen, Zündholzbrücken nach fernen Städten und Ufern schlagend. Doch bis zur Stunde hat noch keine zweite mit dem Brief im Streichholzpaket Erfolg gehabt. Das Glück wendet selten zum zweitenmal die gleiche Art an.

Der Mahubrief

Von Karl Heinz Ebert

Der Bauer hochte am Tisch in der großen Stube und las mit bösem Gesicht den Brief, der gerade gekommen war: „. . . . und ersuchen wir Sie daher, die fällig gewesene Rate nunmehr ohne Verzug an uns zu überweisen. Sollten Sie dieser Aufforderung binnen drei Tagen nicht nachgekommen sein, sähen wir uns zu unserem Bedauern“

Der alte Holm runzelte die Stirne und trommelte mit der Faust ein paarmal heftig auf den Tisch. Dann legte er den Brief weg, sah eine Weile durchs Fenster hinaus zum Stall hinüber und kratzte sich schließlich nachdenklich hinter dem Ohr. Er hatte die Rate für die verdammt Futter Schneidemaschine doch bezahlt! Die mußten da ja eine saubere Zucht haben in ihrem Stadtladen, daß sie so was noch nicht einmal buchten! Und er stand auf und kramte in der Kommode nach dem Hundertjährigen Kalender, in dem er alle wichtigen Dinge das ganze Jahr über aufzuheben pflegte.

Der Hundertjährige fand sich schließlich zwischen einem Duzend zerlesener Romanhefte, die der älteste Junge aus der Stadt mitgebracht hatte. Der Bauer setzte die Brille umständlich auf der Nase zurecht und blätterte dann im Kalender. Aber so sehr er auch suchte, der Postabschnitt war nicht aufzufinden. Er suchte ein zweites und sogar ein drittes Mal — der Postabschnitt war einfach nicht da!

Dabei fiel ihm ein Brief in die Hände, der ebenfalls im Kalender lag und demzufolge zur wichtigsten Post gehörte, die der Bauer Holm in der letzten Zeit bekommen hatte. Er nahm ihn heraus, um ihn wieder einmal zu lesen und suchte weiter nach der Quittung. Aber es half alles nichts. Sie war nicht da. Nicht im Hundertjährigen und nicht in der Kommode. Auch hinter dem Wandkalender steckte sie nicht.

Er rief nach der Bäuerin und während diese nun noch einmal suchte, wo der Postabschnitt doch nicht war, nahm der Bauer den Brief aus dem Hundertjährigen zur Hand.

„. . . . Wir haben unseren Jungen zuerst gar nicht wiedererkannt, so gesund und kräftig ist er wiedergekommen. Sie als Bauer können sich sicher gar nicht so recht vorstellen, was es für so einen Jungen aus einem Hinterhaus im Kohlenpott bedeutet, aufs Land zu kommen, Sonne, Wald und Wiesen um sich zu haben, einmal frische Luft einzuatmen und nicht immer den ruhigen Dunst unserer Stadt.“ „Hm“, sagte der Bauer und sah von dem Briefe auf, „Alte, ich denke wir nehmen wieder so ein Stadtkind diesmal.“

„Mir soll's recht sein“, meinte die Bäuerin so nebenhin und kramte die Schublade abermals von oben bis unten durch. „Platz ist ja da und zum Mitessen reicht's allemal noch für so einen Jungen.“

Der Bauer nickte und wollte den Brief wieder in den Umschlag zurücklegen. Aber das ging nicht so glatt, weil etwas im Umschlag steckte und sperrte. Holm griff danach und zog mit verblüfftem Gesicht die Quittung für die bezahlte Maschinenrate heraus. Und nachdem er sich von seinem Erstaunen darüber etwas erholt hatte, konnte er sich auch genau entsinnen, daß er den Brief zum letztenmal damals gelesen hatte, als er den Postabschnitt hatte weglegen wollen.

„Na, dann nehmen wir erst recht ein Stadtkind! Alte, du kannst das gleich heute melden, damit wir nicht zu spät kommen und am Ende noch leer ausgehen!“

Und dann schrieb er der Maschinenfirma, daß sie mal in ihren Büchern nachsehen möchten, wenn sie Zeit hätten . . .



Hilft bei Hexenschuss Rheuma, Gliederreissen

Das Pflaster enthält die wirksamen Extrakte vom Wohlverleih (Arnica), der Tollkirsche (Belladonna) und vom spanischen Pfeffer (Capsicum). Arnica wirkt beruhigend, Belladonna schmerzstillend, Capsicum wärmependend. Sie brauchen das ABC-Pflaster nur aufzulegen, schon verbreitet sich seine milde Wärme, und bald verspüren Sie Linderung der Schmerzen. Sie erhalten das ABC-Pflaster in jeder Apotheke.

ABC-Pflaster

ABC 115

Inserieren bringt Gewinn!

Damenbart Sichere Ent fernung lästiger Haare durch die weitbekannte Helwaka-Kur. Sehr bewährt u. a. von Ärzten erprobt. Goldene Medaille, Großer Preis Brüssel Sept. 1892, London März 1903. Dankerfüllte Zuschriften z. T. über Dauererfolge (Ausbleiben des Nachwuchses). Marke Helwaka mit Stern, patent- u. v. Wz. 408 500 verbürgt Erfolg und schützt Sie vor Enttäuschungen. Kleinkur RM 2.75, stark 3.25, für größere Flächen 5.50 und 6.50. Nachnahme. **Helwaka-GmbH. Köln 211.**

gegen Flechten

Ein altbewährtes Mittel gegen unreine Haut ist das DDD-Hautmittel. Es half schon vielen, auch bei Flechten, Ekzemen, Pickeln usw. Überzeugen Sie sich durch einen Versuch! Ab RM. 1,35 i. allen Apotheken. Kostenl. Probeflasche durch DDD-Laboratorium, Abteilung 190, Berlin W 62, Kleiststraße 34.

Unreine HAUT

Zur Beseitigung von Hautschäden, wie Flechten, Hautjucken, Pickel, Ekzeme und Ähnl. hat sich seit Jahren das DDD-Hautmittel bewährt. Es wirkt schnell juckreizlösend und beschleunigt dadurch die Gesundung. Ab RM. 1,35 i. allen Apotheken. Kostenl. Probeflasche durch DDD-Laboratorium, Abt. 190, Berlin W 62, Kleiststraße 34.

DDD-Hautmittel

DDD-Hautmittel

Auch für Sie ist das Stricker-Fahrrad richtig!
Preiswert, stabil, schön. Katalog m. grosser Auswahl kostenlos. Wer ein Fahrrad kaufen will, fordere den Katalog von **E. & P. Stricker, Fahrradfabrik, Brackwede-Bielefeld K 112**

„Wochenlang Reissen in Gliedern u. Rücken“

Durch eine kurze Kur von den Beschwerden befreit.

Frau Paula Hund, Schreinermeisterstgattin, schreibt uns am 3. Februar 1937: „Ich hatte wochenlang Rheumatismus u. Kopfschmerzen, Reissen in den Gliedern und im Rücken, daß ich kaum mehr gehen konnte. Da las ich von Logal-Tabletten u. kaufte mir sogleich ein Glas. Schon nach einigen Tagen fühlte ich mich besser und eine Kur von 2—3 Gläsern machte mich von meinem Leiden frei. Ich werde in meinem Hausen nie mehr ohne Logal sein. Ich habe Logal meinen Bekannten empfohlen gegen Gelenkrheumatismus; auch dort hat es erstaunlich geholfen.“



Frau Paula Hund
Waldum, Hauptstr. 21

Logal hat sich seit mehr als 20 Jahren bei Muskel- und Gelenkrheumatismus, Gicht, Ischias, Hexenschuss sowie Nerven- und Kopfschmerzen hervorragend bewährt. Es befreit von den lästigen Schmerzen, wirkt entzündungshemmend und beruhigend. Selbst bei veralteten und hartnäckigen Fällen wurden oft überraschende Erfolge erzielt! Bei Erkältungskrankheiten, Influenza und Grippe, bekämpft Logal die Krankheitserreger, wirkt bakterientöndend und beseitigt damit diese Uebel in der Wurzel. Keine schädlichen Nebenwirkungen! Logal hat Unzähligen rasche Hilfe gebracht! Haben auch Sie Vertrauen und machen Sie noch heute einen Versuch — aber nehmen Sie nur Logal! In allen Apotheken Mk. 1.24.
Das aufklärende Buch „Der Kampf gegen den Schmerz“, welches für Kranke sowohl wie für Gesunde von größtem Interesse ist, erhalten Sie auf Wunsch kostenl. vom Logalwerk München K 27/41

Unsere Kalenderbeilage

Der Wandkalender, den wir mit dem Jahrgang 1939 unseren Lesern überreichen, bietet diesmal etwas Besonderes, indem er, von der berufenen Künstlerhand Franz Siegeles gezeichnet, zwei deutsche Landschaftsbilder bringt, in denen die „Straßen des Führers“ auf eindrucksvolle Weise vor Augen geführt werden. Über die wirtschaftliche Bedeutung der Reichsautobahnen, über die Größe der technischen Leistungen, die uns zunächst vielleicht wie Selbstverständlichkeiten erscheinen, soll hier nicht weiter gesprochen werden: die Zukunft wird in diesem großen Werk, das im Auftrag Adolf Hitlers unter Leitung von Generalinspektor Dr. Todt geschaffen wird, eine schöpferische Tat höchsten Ranges, den Beginn einer neuen Epoche erkennen!

Besser als es eine Auswahl von geschickt aufgenommenen Photos vermöchte, geben die beiden Bilder Franz Siegeles einen lebendigen Eindruck dieser die deutsche Heimat durchziehenden Straßen, die nicht nur die Reize deutscher Landschaft unangefastet lassen, sondern durch ihre auch von künstlerischen Gesichtspunkten aus entworfene Linienführung die Schönheit des von der Natur gegebenen Geländebildes oft sehr erhöhen.

Das Bild, das über dem ersten Halbjahr des Kalenders steht, führt uns nach Süddeutschland auf die Reichsautobahnstrecke München—Landesgrenze und zeigt

eine Stelle, wo eine „Ausfahrt“ nach dem neben der Autobahn gelegenen oberbayerischen Dörfchen Irchenberg hinabführt, hinter dem sich gewaltige Alpenberge auftürmen. Jeder Betrachter dieses Bildes wird erkennen, wie vollkommen, wie bodenverwachsen sich die Reichsautobahn in das Gelände hineinschmiegt, und wie die Linien dieses Menschenwerks sich wundervoll einfügen in das Bild des von der Natur Geschaffenen.

Die zweite Jahreshälfte des Wandkalenders wird durch ein norddeutsches Landschaftsbild geschmückt. Es stellt ein Stück der im Werden begriffenen Reichsautobahn Berlin—Stettin dar, und zwar die Baustelle Colbitzow—Klütz mit dem Oderübergang. Diese Pommerische Landschaft, die sich mancher Leser vielleicht flacher vorgestellt haben mag, zeigt das hügelige Gelände des Landrückens, den die Oder durchschneidet. Auch hier kann man die Schönheit des Landschaftsbildes und die Reize der Streckenführung der Reichsautobahn bewundern, auch in diesem Bild kommt das gesunde romantische Naturgefühl unserer Zeit zum Ausdruck.

Die Reichsautobahn gehört dem ganzen Volke, sie ist eine der großen Errungenschaften des neuen Reiches, eines der vielen Geschenke, die wir dem Führer Adolf Hitler verdanken.

Zur Beachtung

Die Sprüche im diesjährigen Kalendarium sind den dramatischen Werken Richard Wagners entnommen, die nicht nur musikalische Meisterwerke von höchstem Rang sind, sondern auch in ihren Liedgedichten auf wunderbare Weise deutsche Art und deutsches Wesen verkünden. Durch Wagners Werk sind die alten Sagen vom fliegenden Holländer, von Tannhäuser und Lohengrin, die Mär

von Tristan und Isolde, vor allem aber die Nibelungensage in altnordischer Gestalt mit ihrer gewaltigen Götterwelt für unsere Zeit wieder verlebendigt worden. Manche der hier mitgeteilten Verse aus Rheingold, Walküre, Siegfried und Götterdämmerung erinnern stark an die fast 900 Jahre alten Eddasprüche, die wir im Kalendarium 1938 brachten.

Alles

mit Dr. Oetker's bewährten Erzeugnissen!



Verlangen Sie kostenlose Rezeptsendung. Dr. August Oetker, Bielefeld.

Kinder lieben diesen Hustensirup

Schon beim ersten Husten oder bei einer gewöhnlichen Erkältung sollten Sie dafür sorgen, daß die Beschwerden schnell behoben und dadurch ein Festsetzen der Krankheit vermieden wird. Jede Mutter kann für ihre Familie einen billigen und wirksamen Hustensirup leicht selbst herstellen. Dazu löst sie 250 Gramm Zucker in 1/4 Liter kochendem Wasser und fügt den Inhalt einer Flasche Ansy konzentriert hinzu. Das ergibt ein halbes Liter ausgezeichneten Hustensirup, der jung und alt rasch



erleichtert bringt. Kinder nehmen den von der Mutter selbst bereiteten Hustensirup gern. Die in ihm enthaltenen heilkräftigen Stoffe lösen den Schleim, lindern die Entzündung der Schleimhäute und mindern den Hustenreiz. Wer Ansy vor dem Schlafengehen einnimmt, schützt sich vor quälendem Nachtbusten. Sie erhalten Ansy-konzentriert in allen Apotheken zum Preise von RM. 1.75.

erleichtert bringt. Kinder nehmen den von der Mutter selbst bereiteten Hustensirup gern. Die in ihm enthaltenen heilkräftigen Stoffe lösen den Schleim, lindern die Entzündung der Schleimhäute und mindern den Hustenreiz. Wer Ansy vor dem Schlafengehen einnimmt, schützt sich vor quälendem Nachtbusten. Sie erhalten Ansy-konzentriert in allen Apotheken zum Preise von RM. 1.75.

Bitte hier ausschneiden und im offenen Briefumschlag (Porto 3 Pfg.) sofort einsenden!

Gutschein!

An d. Rustinsche Lehrinstitut für Fernunterricht,
Potsdam — Kal. 14

Ich wünsche eine **unverbindliche Ansichtssendung** von dem unterstrichenen Lehrgang:

- | | |
|--|---------------------------------|
| <u>Höhere Schulbildung</u> | <u>Beamtenschule</u> |
| Abiturientenexamen an der Oberschule | Kursus I f. einf. mittl. Dienst |
| a) sprachlicher Zweig | Kursus II f. geh. mittl. Dienst |
| b) naturw.-mathem. Zweig am Gymnasium | <u>Musiktheorie</u> |
| a. d. Obersch. f. Mädchen | Konservatorium |
| <u>Kaufmänn. Ausbildung</u> | Schule des Gesanges |
| Zweijähr. Handelsschule | <u>Technik</u> |
| Höhere Handelsschule | Maschinen-techniker |
| Wirtschaftsoberschule | Maschineningenieur |
| Kaufmann | Werkmeister |
| Handlungsgehilfe | Betriebsingenieur |
| <u>Fremdsprachen</u> | Ingenieurkaufmann |
| Englisch | Funkingenieur |
| Italienisch | Techniker f. Kraftfahrwesen |
| Französisch | Elektromeister |
| Spanisch | Elektrotechniker |
| Latein | Flugzeugbau |
| Griechisch | Chemotechniker |
| <u>Lehrwerke für Wehrmachtangehörige</u> | Hochbautechniker |
| Abschlußprüfung I | Tiefbautechniker |
| Abschlußprüfung II | Vermessungstechniker |

Probe-Nr. der „Rustin-Nachrichten“, Fachzeitschrift für den Fernunterricht (mit Erfolgsberichten), kostenlos!

Name u. Beruf:

Anschrift:

Billige Reisen

mit der Reichsbahn bei Benützung der
Fahrpreisermäßigungen für:

Ferner für kinderreiche Familien, bei Reg.,
Bezirks-, Anschluß- und Bezirksteilmonats-
tarifen erhebliche Ermäßigungen. Zu Aus-
flügen an Sonn- und Feiertagen die billigen
Sportsonderzüge mit 60% Ermäßigung.
Auskunft bei den Bahn-
büfesen und Reisebüros!

Urlaubskarten, 2 Monate gültig . . . 20—28%
Feste Rundreisefahrten, 15 u. 30 Tage gültig 25%
Sonntagsrückfahrkarten 33 1/3%
Zehnerkarten nach Städten mit über 100000 Ein-
wohner, 2 Monate gültig 33 1/3%
Ostpreußenrückfahrkarten, 2 Monate
gültig 40—49%
Gesellschaftsfahrten: bei Bezahlung für
8 bis 29 Personen 33 1/3%
bei Bezahlung für
30 und mehr . . . 50%
Schul- und Jugendpflegefahrten . . . 50%

Deutsche Reichsbahn
Reichsbahndirektion Karlsruhe

Hans und Grete heiraten.

Nachbarskinder waren sie und hatten sich sehr lieb. Schon als Kinder sind sie unzertrennlich, als das etwas ältere Mädel den Buben liebevoll betreut. Dann werden sie älter, Hans muß zum Militär, und als er wiederkommt, sieht er so stattlich aus, daß manches junge Mädchen verstoßen den Kopf nach ihm wendet. Er aber sieht nur seine Grete, und als er eine gute Stellung findet, heiratet er sie kurzentschlossen, ohne sich um die Vorhaltungen zu kümmern, die man ihm wegen des Altersunterschiedes macht. „Es ist richtig“, sagt er, „sie ist etwas älter als ich, aber ich habe sie lieb und damit basta.“ So heiraten Hans und Grete, und alle Neugierigen und Mißgünstigen warten auf das baldige Ende dieser glücklichen Ehe.

Sie wurden enttäuscht. Die Ehe war sehr glücklich, trotz des Altersunterschiedes, und sie wurde von Jahr zu Jahr, als die Kinder kamen, noch glücklicher. Grete sah trotz der vielen Arbeit immer hübsch und gepflegt aus, und Hansens Eltern, die zuerst auch nichts von Grete wissen wollten, weil sie doch älter war als ihr Junge, waren jetzt sehr stolz auf ihre hübsche Schwiegertochter. „Sie sieht wirklich jünger aus als der Mann“, sagten die Leute, und bisweilen sagten sie es ihr sogar ins Gesicht. Dann wurde Grete vor Freude rot wie ein junges Mädchen, und der einen oder anderen Freundin erzählte sie leise, daß sie allerdings ein wenig, ein ganz klein wenig für ihr gutes Aussehen tue. Morgens und abends fände sie immer fünf Minuten Zeit, ihre Haut mit Marylan-Creme zu pflegen. „Mein Mann soll eine hübsche und jugendlich aussehende Frau haben“, sagte sie, „und da ich etwas älter bin als er, muß ich doppelt achtgeben. Die Marylan-Creme hilft mir, diesen Wunsch zu erfüllen,

denn ihre regelmäßige Anwendung schafft eine reine, gepflegte Haut, der allzufrühe Altersanzeichen fernbleiben. Mein Mann weiß, daß ich meine Haut mit Marylan-Creme pflege, und er freut sich darüber, weil er doch weiß, daß ich es nur für ihn tue.“

Ja, mit Marylan-Creme pflegen sich zahllose Frauen und viele Männer, deren Haut darum jung bleibt, so daß sie viel jünger wirken, als sie in Wirklichkeit sind. Das bestätigt die große Anzahl der freiwilligen Dankschreiben aus allen Kreisen, darunter viele von Ärzten. Jeder kann sich von der erfolgreichen Wirkung der Marylan-Creme selbst völlig kostenlos überzeugen.

Schneiden Sie den Freibezugsschein aus, legen Sie ihn in einen offenen Umschlag (3 Pfg. Porto), und schreiben Sie auf die Rückseite Ihre Adresse. Dann erhalten Sie vom Marylan-Vertrieb eine Probe Marylan-Creme und ein ganzes Büchlein mit wichtigen Ratschlägen für die Schönheitspflege und ein Heftchen mit Bildern von Filmgrößen — alles kostenlos und portofrei.

Beachten Sie bitte auch die anderen kosmetischen Artikel des Marylan-Vertriebs: Marylan-Zahnpasta „Myrrhengold“, ein besonders wirksames Mittel zur Pflege von Zähnen und Zahnfleisch, und Marylan-Schönheitsseife, eine hochwertige und milde Seife von zartem Duft. — Meine Erzeugnisse sind in den einschlägigen Geschäften zu haben. Möchten Sie diese Seite unzer schnitten lassen, so genügt es, wenn Sie die Worte des Freibezugsscheines auf eine Postkarte schreiben und einsenden.

Freibezugsschein: Marylan-Vertrieb, Berlin 179, Blücherstr. 22. Senden Sie mir bitte völlig kostenlos und portofrei eine Probe Marylan-Creme, das lehrreiche Schönheitsbüchlein mit Abbildungen und Drucksachen über Seife und Zahnpasta.

Schuhe sparen, Leder pflegen Nimm Erdal
Schuhcreme



Eine Speise ablehnen, weil man schlecht verdaut, befreit nicht von Magenbeschwerden!

Saures Aufstoßen, Gefühl der Völle, Magenschmerzen nach dem Essen und ähnliche Beschwerden, die Ihnen die Freude an den Mahlzeiten verderben, deuten darauf hin, daß eine Störung vorhanden ist. — Sie wird häufig durch einen Ueberfluß an Magensäure verursacht, der das allgemeine Wohlbefinden stark zu beeinflussen vermag. Vielleicht verzichten Sie jetzt sogar auf Ihre Lieblings Speisen, weil Sie diese nicht mehr „vertragen“ können. In solchen Fällen ist es wichtig, an die Ursache des Uebels zu gehen

und die überschüssige Säure i. Magensaft abzustumpfen. Das geschieht rasch durch Biserirte Magnesia. Dieses seit Jahrzehnten bewährte Mittel gegen Beschwerden dieser Art hilft Ihnen wieder besser zu verdauen und ermöglicht Ihnen damit die gute Ausnutzung der Nährstoffe. 2-3 Tablett. oder ein halber Teelöffel voll Biserirte Magnesia-Pulver schaffen rasch Erleichterung von den genannten Beschwerden u. tragen zur Hebung Ihres Wohlbefindens wirkungsvoll bei. Um besser zu verdauen, nimmt man

Biserirte Magnesia

die in Tabletten- und Pulverform für RM 1.39 und in größerer vorteilhafterer Packung für RM 2.69 in allen Apotheken erhältlich ist.



Homöopathie macht Sie gesund!

Sie ist ärztlich anerkannt, wird von Tausenden begeistert gelobt und hilft oft überraschend. Sie sollten sich darüber ein genaues Bild machen! Fordern Sie daher unser „Großes Homola-Buch“ an, Sie erhalten es **kostenlos** gegen Einsendung von 30 Pfg. in Marken für Porto und Verpackung. „Buch der Genesung“, so hieß dieses Buch besser, denn es werden in ihm ca. 250 Krankheiten und ihre Heilung beschrieben. Sichern Sie sich diesen guten Ratgeber für Gesunde und Kranke, und schreiben Sie daher noch heute an die Homola, Karlsruhe K 1c.

Zuckerkrankel!

Wissen Sie schon, daß es ein biologisches Mittel gibt, welches es Ihnen ermöglicht, die so schwer empfundene und schwächende Diät zu mildern und allmählich die Zuckerauscheidung zu verringern? Das ist »Diabetikum Zefax«. Ein Naturprodukt. »Zefax« erhöht die Verträglichkeit des Körpers für zuckerhaltige Nahrung (Kohlehydrate), reduziert die Zuckerauscheidung und erhält Ihren Körper bei Kräften.

»Zefax« regt die für die Zuckerverdauung so wichtigen inneren Drüsen an (Pankreas, Leber), belebt den Stoffwechsel und kräftigt die Nerven, die begrifflich derweil beim Zuckerkranken besonders mitgenommen sind.

»Zefax« lindert gleichzeitig manche andere quälenden Beschwerden, Hautjucken, Furunkel, Hautausschlag, sowie das lästige Durst- und Hungergefühl. Die Wirkung von »Zefax« beruht auf seinem Gehalt an einem spezifischen antidiabetischen Faktor, an Glukokinetinen, Vitaminen, Zellsalzen und Fermenten. Dabei ist »Zefax« völlig unschädlich, wohlgeschmeckt und leicht bekömmlich. Die Erfolge des »Zefax« werden Sie nun verstehen: es reduziert den Zucker, mildert die Diät und gibt Ihren Nerven Kraft und Widerstand! Beginnen auch Sie noch heute mit

Diabetikum »ZEFAX«

Glas mit 110 Tabletten RM 3.82, Pulver RM 2.25
Hersteller: Renova-Laboratorium für Medizin,
Berlin-Lichterfelde, K 1



Zum Waschen,
Scheuern u. Schrubben



Schwan-Pulver



Für jeden Boden
das beliebte
Bohnerwachs



Seifix



Für Haus- und
Küchengeräte
Scheuerpulver

Fegeputz

Wir helfen der Hausfrau bei Wäsche-, Haus- u. Bodenpflege!

Wer glaubt noch an den Hundertjährigen Kalender?

Eigentlich — so werden die meisten Leser auf diese Frage antworten — eigentlich ist es gegen jede Vernunft, zu glauben, daß immer wieder nach hundert Jahren das gleiche Wetter auf den Tag genau eintreffen soll! Aber wie in vielen abergläubischen Dingen, so werden auch hier viele sonst ganz klare Köpfe sich unsicher fühlen und denken: es ist vielleicht doch etwas Richtiges an diesen Wettervorhersagen. Immerhin hat man etwas in der Hand, an das man sich halten kann, wenn es dann schließlich auch nicht recht stimmt. Der wissenschaftliche Wetterdienst kann uns zwar auf einige Tage oder vielleicht Wochen das Wetter ankünden, aber auf Jahre voraus geht es nicht; denn die Erdbdinge, die das Wetter bestimmen, Luftdruck, Luftwärme und Luftfeuchtigkeit, sind in ihrem Wandel unberechenbar. Es scheint vielleicht darum zunächst gar nicht so töricht, sich an etwas zu halten, das einen regelmäßigen und vorauszuberechnenden Ablauf nimmt, an die Sterne! Ihre Einwirkung

auf die irdischen Vorgänge ist bekannt: die Jahreszeiten, das Nordlicht, Ebbe und Flut hängen von dem Lauf der Gestirne ab. Sollte nicht auch das Wetter von den fernen Himmelskörpern her beeinflusst werden? Die Astrologen behaupten sogar, das Lebensschicksal jedes einzelnen Menschen hänge vom Stand der Gestirne in seiner Geburtsstunde ab. Also dürfte man dem Hundertjährigen Kalender, der bekanntlich das Wetter nach dem Planetenlauf berechnet, doch ein wenig Glauben schenken? Dem unhaltbaren Zustand, in dem man zwischen berechtigten Zweifeln und dem Glauben an die Sternenmächte schwankt, macht eine kurze Betrachtung des Hundertjährigen Kalenders bald ein Ende.

Sunächst muß festgestellt werden, daß die meisten Leute, die noch ein wenig an die Wetterprophezeiungen des „Hundertjährigen“ glauben, jene schon erwähnte Meinung haben, das Wetter wiederhole sich nach hundert Jahren immer wieder. Das ist aber keineswegs die Grundlage,

Fortsetzung Seite 108

Hilfe gegen Gicht und Rheumatismus

Wer diese Plagegeister am eigenen Körper spüren mußte, wird sich freuen, ein altbewährtes Mittel zu wissen, das schon vielen Tausenden geholfen hat, die an Gicht oder Rheumatismus litten. Ich empfehle Ihnen solch ein Mittel, das seit mehr als fünfundzwanzig Jahren erprobt ist und Sie sollen es selbst versuchen, ohne daß es Sie etwas kostet. Aber ehe ich Ihnen über die wohlthätige Wirkung des Gichtosint mehr sage, lesen Sie folgenden Brief:

Leutenbach, Nr. Waiblingen, den 22. 1. 1938.

Teile Ihnen ganz erfreut mit, daß ich nach 2 Packungen Ihrer Gichtosint-Tabletten, trotz meiner 64 Jahre, wieder meiner Arbeit vorstehen kann. Die 3. Packung habe ich meiner Nachbarin gegeben, welche auch an Rheumatismus leidet, auch sie verspürt schon Besserung.

Wilhelm Schneider, Bauer.

Solche Briefe besitze ich in überaus großer Zahl und alle sind Ausdruck der Anerkennung und Dankbarkeit dafür, daß Gichtosint geholfen hat. Da Gichtosint die hauptsächlichsten Bestandteile bekannter natürlicher Heilbrunnen enthält, die sich bei Gicht und Rheumatismus bewähren, behebt es nicht nur vorübergehend die Schmerzen, sondern es bekämpft die Krankheiten von innen heraus und hat keinerlei schädliche Nebenwirkungen.

Sie können kostenlos und portofrei eine Probe Gichtosint mit weiteren Aufklärungen und genauer Gebrauchsanweisung erhalten, wenn Sie Ihre Adresse senden an: Mag Duls, Abt. Gichtosint, Berlin Nr. 522, Friedrichstraße 19.

Gichtosint ist in allen Apotheken zu haben.
Setzt zum ermäßigten Preis.



Sparen hilft Erdal

Hess-Harmonikas

sind nur deshalb so billig, weil sie nur von einer Fabrik an Ertrage geliefert werden. Beweise für die Gütequalität im Jahre 1931 allein 5704 Dankeschreiben. Im Jahre 1932 allein 3317 Dankeschreiben. Täglich steigt die Zahl weiter! Gesamt über 30000 Dankeschreiben! Jeder Hess-Kunde soll zufriedener sein! Vorkauf bis 20 Monatsraten! Garantie! Großer Katalog umsonst!

Deutsche Harmonikas



10 Tasten,
2 Bässe M 4.25,
5.60, 7.50

Bandonikas



21 Tasten,
8 Bässe M 22.—
34 Tasten, 12
Bässe M 50.—

Wiener Harmonikas



10 Tasten,
4 Bässe M 8.—
21 Tasten,
8 Bässe M 16.—

Chromatische Klavier Harmonikas



21 Tasten,
8 Bässe M 30.—
einf. M 20.50



25 Tasten,
12 Bässe
M 37.50
einf. M 33.—



25 Tasten,
24 Bässe
M 50.—



34 Tasten,
30 Bässe
M 92.—



41 Tasten,
120 Bässe
2chörig
M 128.—



41 Tasten,
120 Bässe
3chörig mit
Register
M 149.—

Nicht nur Harmonikas, nein alle Musikinstrumente, besonders

Blasinstrumente
für Hochschulen, Schulen u. Haus liefert Hess die weltweite größte Spezialfabrik für Metall-Blasinstrumente in Deutschland



Reparaturen probiert u. liefert u. s. w.

Trompeten von M 30.— an
Posaunen von M 35.— an
Tubas von . . M 100.— an

Gitarren, mit Spielapparat



M 21.50, besser
M 30.—, 35.—, Einzelner App. M 14.—

Juka-Gitarren



M 7.—, besser 8.—, 11.—, 14.—

Mandolinen



von M 6.50 an, besser 8.—,
11.—, 14.—

Violinen

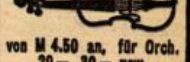

von M 4.50 an, für Orch.
20.—, 30.— usw.

Accord-Zithern



5 Akkorde M 8.—, 9.—, 10.—
und noch besser, wie Bild
von M 11.— an
Mundharmonikas M —, 30.—,
—, 50.—, 80.—, 1.—, 1.60
Blockflöten M 2.40 u. 3.—
Trommelflöten M 1.80, 2.40,
3.—

Hess
(Ernst Hess Nachf.)
Klingenthal, Sa.
Kurze Adresse:
HESS-MUSIK, KLINGENTHAL SA. 370



Erhalte deine Gesundheit

beschwerden oder Krankheiten zu deren Bekämpfung heilkräftige Pflanzen, welche der Natur entzogen sind, durch naturgemäße Lebensweise und benütze bei auftretenden Beschwerden oder Krankheiten zu deren Bekämpfung heilkräftige Pflanzen, welche der Natur entzogen sind, durch naturgemäße Lebensweise und benütze bei auftretenden

Philippburger Herbaria-Kräuter-Heilmittel

Dieselben werden in Spezialmischungen für die einzelnen Krankheiten zusammengestellt und sind als Kräuter-Tee, Kräuter-Pulver, Kräuter-Pulvertabletten, Kräuter-Tabletten u. Kräuter-Säfte erhältlich.

Preis pro Packung je nach Sorte und Verbrauchsform 2.40—2.90 RM.

Interessenten wollen unsere Ausführungsbrochure „Das Pflanzenheilverfahren“ verlangen; dieselbe wird gern kostenlos zur Verfügung gestellt.

Kräuterparadies Philippsburg (Baden) K 132/39
Philippsburg Alfred Belgner

Freisgauer Kunstmostsaff

Millionenfach bewährt zum Herstellen eines guten bekömmlichen Hausgetränkes. Hervorragend geeignet zum Milvergären, Strecken und Verbessern von Obst- und Beerenwein.

Paket für 100 Liter RM 3.60
mit Heidelbeeren RM 4.50
Heidelbeeren Auslese RM 7.—

Alleinhersteller:
EDUARD PALM & Co., Biberach/Riß

Bettfedern



gut füllende, reine, preiswerte Qualitäten: 1/2 kg graue RM —, 85, prima halbwelcher Rupf 1.85, 2.70, 3.55, halbwelche Halbdaune 4.60, weißer Rupf 4.90, ausgezeichnete weiße Gänsehalbdaune 6.50, 7.20, 9.—, halbwelcher Schleiß 2.25, handgeschl. Halbdaune 4.90, handgeschl. weiße Gänsehalbdaune 6.50, 7.20, 8.50, graue Daune 5.70 la weiße Gänsehalbdaune 10.80, 13.50, 16.—, 1 Oberbett ab 14.74, 1 Kissen ab 4.65. Betten, Matratzen, Steppdecken, Polstermöbel etc. preiswert. Verlangen Sie kostenlos Muster und Preisliste. Nachnahmeversand. Ab RM 20.— porto frei. Bei Nichtgefallen Geld zurück. Bedarfsdeckungsscheine werden in Zahlung genommen. (Bayerische Jos. Christl Nachf., Cham K 46, Ostmark)



Über 15 Millionen Radfahrer gibt es in Deutschland.

Das Fahrrad ist ein gewohnter Gegenstand des täglichen Gebrauches geworden. Dennoch ist es nicht gleichgültig, wie ein Rad ausgestattet ist. Denn nicht nur soll es ein müheloses Fahren gewährleisten, es soll sicher sein und ohne Reparaturen lange halten.

Das wertvollste und wichtigste Organ im Fahrrad ist die Freilauf-Nabe. Von ihr hängt der leichte spielende Lauf eines Rades ab, sie ist zugleich die Bremse, die das Rad jederzeit sofort zum Halten bringen soll.

Fast 50 Millionen Radfahrer in der Welt fahren TORPEDO-Freilauf.

Man bevorzugt die Torpedo-Nabe überall, weil sie das vollkommenste Nabensystem darstellt, weil sie höchste Schnelligkeit und Sicherheit verbürgt, weil sie F & S-Arbeit, d. h. beste deutsche Qualitätsarbeit ist und unbegrenzte Lebensdauer hat.

Daher, wenn Sie ein Fahrrad kaufen, achten Sie stets darauf, daß es diese bestbewährte Nabe hat

Torpedo
FREILAUF

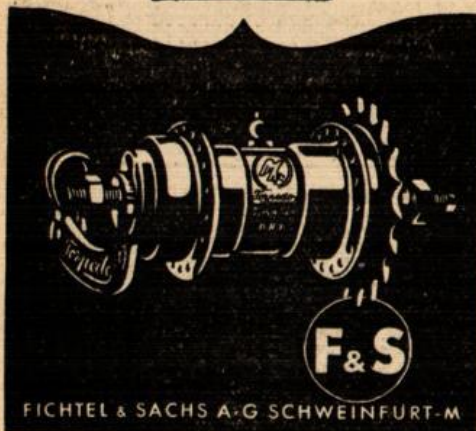

FICHEL & SACHS A-G SCHWEINFURT-M

auf der der Hundertjährige seine Wettervorhersagen aufbaut, vielmehr handelt es sich dabei um viel kürzere Perioden, nämlich um siebenjährige, so daß man also diesen Wettervorhersager richtiger nennen sollte: Siebenjähriger Kalender. Der zugkräftige Titel „Hundertjähriger Kalender“ ist dem alten Wetterbüchlein von einem späteren Nachdrucker gegeben worden, der Verfasser selbst, Dr. Mauritius Knauer, der gelehrte Abt des Klosters Langheim im bayerischen Frankenland, nannte ihn bescheidener: „Oeconomicum practicum perpetuum, das ist beständiger Hauskalender.“ Dr. Knauer ging von den zu seiner Zeit herrschenden astrologischen Anschauungen aus und glaubte, daß jeweils einer der sieben Planeten — mehr kannte man damals noch nicht — den Witterungscharakter eines Jahres beherrsche. Daß in der Liste Dr. Knauers auch Sonne und Mond als Planeten erscheinen, ist uns heute verwunderlich, da wir wissen, daß sie nicht in der Reihe der Wandelsterne stehen. Andererseits fehlen in dem damals für richtig gehaltenen Ptolemäischen Weltssystem die Erde und die später entdeckten Planeten Uranus, Neptun, Pluto sowie die Planetoiden (eine Gruppe von über 1200 kleinen Planeten). Eine Lehre, die sich auf solchen von der Wissenschaft längst richtig gestellten falschen Voraussetzungen aufbaut, kann schon dadurch auf Glaubwürdigkeit keinen Anspruch machen. Es kommt aber noch dazu, daß Dr. Knauer ganz willkürlich ohne jede Begründung auf das Jahr 1652 den Planeten Saturn (den ersten seiner Reihe) setzte. In diesem Jahre begann er nämlich seine durch 7 Jahre (also bis 1658) fortgeführten Aufzeichnungen des Witterungsverlaufs, aus denen er dann den Witterungscharakter des angeblich unter Einfluß eines bestimmten Planeten stehenden Jahres zu erkennen suchte. So kam er dazu, alle Saturnjahre als kalt und feucht, die Jupiterjahre als mittelmäßig warm, mehr feucht als trocken, aber freundlich, die Marsjahre als trocken und warm zu bezeichnen. Die Sonne macht

nach Dr. Knauer das von ihr beherrschte Jahr sehr trocken, aber nur mittelmäßig warm, die von der Venus regierten Jahre sollen mehr feucht als trocken, aber sehr warm sein, der Merkur als Jahresregent spendet Trockenheit und Kälte, bringt aber schlechtes Obst-, Wein- und Getreidertragnis, und von den Mondjahren sagt der Planetenmann, sie seien mehr feucht als trocken und mehr warm als kalt. Es ist nach dem Vorhergesagten klar, daß das Knauer'sche System, das auf falschen und willkürlichen Voraussetzungen sich aufbaut, einen Unsinn darstellt, den kein vernünftiger Mensch ernst nehmen kann. Die Gerechtigkeit erfordert aber die Feststellung, daß Dr. Knauer keineswegs ein Schwindler war, wie so viele der damaligen Kalendermacher. Er wollte den Wirtschaftlern auf den Klostergütern Anhaltspunkte geben, die es ihnen ermöglichen, ihre Arbeiten nach dem zu erwartenden Wetter einzurichten und dadurch die Ertragnisse zu steigern, er meinte seine Vorhersagen mehr beispieldmäßig als in ihrem wortwörtlichen Sinn und räumte ein, daß Ausnahmen oder Verschiebungen durch Sonnenfinsternisse und Kometen eintreten könnten. Wichtig ist auch, daß Dr. Knauer nur für das engere Heimatgebiet das Wetter vorauszusagen versuchte, und daß er mit dem zu seinen Lebzeiten nur handschriftlich verbreiteten Wetterbüchlein kein Geschäft machen wollte. Das Geschäft machten dann aber die Nachdrucker, die die Knauer'sche Schrift verstümmelten und die Aufzeichnungen durch Unordentlichkeit durcheinander brachten, so daß bis zur Gegenwart die an sich schon falschen Voraussagen noch in verkehrter Reihenfolge veröffentlicht wurden!

Wer über alle diese Kalenderdinge mehr zu erfahren wünscht und einen guten Berater in Wetterangelegenheiten sucht, dem empfehlen wir das Buch „Hundertjähriger Kalender des Lahrer Hinkenden Boten“, das soeben in neuer Auflage erschienen ist und von jeder Buchhandlung bezogen werden kann.



Wirklich ein Kraftfahrzeug für Jedermann ist der SACHS-MOTOR!

Jung oder Alt, Mann oder Frau, jeder der Rad fährt, kann noch besser und sicherer SACHS-MOTOR fahren! SACHS-MOTOR erreicht eine Geschwindigkeit von 60 Stundenkilometer. Jeder, auch der schmalste Weg ist fahrbar. Jede praktisch vorkommende Steigung wird mühelos genommen.

SACHS-MOTOR braucht keine Garage, überall ist er unterzustellen. An Brennstoff verbraucht er 1 Pfennig auf den Kilometer.

500000 SACHS-MOTOREN sind heute im Gebrauch!

In allen Ländern der Erde tut er bereits seinen Dienst, in jedermanns Beruf, in der Stadt, auf dem Land, anspruchslos in der Wartung, immer betriebsbereit, und viel wird überall von ihm verlangt.

SACHS-MOTOR braucht Jeder! Sicher auch Sie!

Jeder Fahrrad-Händler wird Sie gerne beraten.



Die Speisefarte der Olympiasieger

Was essen die besten Sportsleute der Welt?

Was soll man essen, um körperlich stets „auf der Höhe“ zu sein — und wie soll man sich ernähren, wenn es gilt, sportliche Höchstleistungen zu vollbringen? Diese Fragen, so wichtig sie in unserer sportfrohen Zeit auch sind, konnten bisher durchaus nicht befriedigend beantwortet werden. Wissenschaftler und Praktiker, Trainer und aktive Sportsleute haben sich immer wieder eingehend mit diesen Problemen beschäftigt — aber das Resultat dieser Bemühungen brachte keine wirkliche Lösung der Frage, sondern nur ein ziemliches Durcheinander der einzelnen Theorien und praktischen Ernährungsregeln. Es gab und gibt viele Sportsleute, die gerade bei schweren und schwersten Wettkämpfen auf streng vegetarische Ernährung schwören, und es gibt andererseits zahlreiche Athleten, die in einem Wettkampf versagen, wenn sie nicht die Tage vorher große Mengen Fleisch zu sich genommen haben. Wer hat nun eigentlich recht?

Das Experiment der 4700 Wettkämpfer

Die Olympischen Spiele in Berlin haben die für die Wissenschaft sehr wichtige „Nebenwirkung“ gehabt, daß eine große Zahl von Wettkämpfern aus allen Teilen der Erde längere Zeit im Olympischen Dorf wohnte und bei dieser Gelegenheit sozusagen ein ernährungswissenschaftliches Großexperiment durchgeführt wurde. Professor Schenk hat vor Beginn und während der Olympischen Spiele in mühevoller und äußerst gründlicher Arbeit die Verpflegung von 4700 Wettkämpfern aus 42 Nationen beobachtet und untersucht; diese Wettkämpfer wurden ganz individuell nach ihren persönlichen Wünschen verpflegt. Es zeigte sich, daß mit Ausnahme einer zahlenmäßig überhaupt nicht ins Gewicht fallenden Gruppe von acht Indern unter den 4700 Kämpfern keine Vegetarier zu finden waren. Sogar die Ausnahmegruppe der indischen

Sportsleute führte ihre vegetarische Ernährung nicht wegen irgendeiner sportlich bedingten Überlegung, sondern aus rein religiösen Motiven durch, sie ist also schon aus diesem Grunde von der Untersuchung auszuschalten. Alle Sportsleute aber, die ja — zusammen mit ihren Trainern — völlig frei über ihre Ernährungsweise entscheiden konnten, wählten eine gemischte und in der weitaus überwiegenden Mehrzahl fleischreiche Kost!

Ernährung und Weltrekord

Professor Schenk berichtet, daß bei den olympischen Kämpfern aller Nationen die Grundlage der Ernährung die tägliche Portion Fleisch bildete; die verzehrten Mengen schwankten natürlich, doch betrug die tägliche Fleischmenge bei den meisten Sportsleuten etwa 800 Gramm, nur die Schwerathleten verlangten mehr — bis zu 1 Kilogramm Fleisch pro Tag! Zwei Tage vor dem eigentlichen Kampf wurde besonders nährstoffreich gegessen, die letzte Mahlzeit wurde dann meist drei Stunden vor dem Start eingenommen: je nach Schwere und Dauer der sportlichen Leistung aßen die Kämpfer ein oder mehrere Beefsteaks mit Ei, ferner war Eigelb beliebt, das zur Erhöhung der Ausdauer namentlich von den Langstreckenläufern bevorzugt wurde. Kartoffeln wurden fast gar nicht verlangt, dagegen spielte das Gemüse und vor allem Salate — unter Ausschluß der Gurke — eine sehr große Rolle in den Küchen aller Nationen. Auffallend reichlich wurden von allen Wettkämpfern der 42 Nationen Tomaten begehrt, ferner gehörte zu jeder Mahlzeit sehr viel Obst, teils in roher Form, teils als Marmelade oder Kompott. Die Kämpfer aus Finnland, Großbritannien und Holland aßen große Mengen von Hafersflocken, im übrigen spielten Weizenmehlgebäck, Matkaroni und Reis als Beilagen eine große Rolle. Das bevorzugte Getränk war

Krankheiten der Knochen

und des Bewegungsapparates, des Blutes, der Nerven, Schleimhäute und der Haut können als Ursache Kalkmangel haben. Setzeln für seine Gesundheit etwas Iun, insbesondere dem Körper wichtige Mineralsalze zuführen, deren er zu seiner Gesunderhaltung dringend bedarf. Im Hubertusbader Brunnenfalg haben wir ein natürliches Produkt, welches den lebenswichtigen Kalk, zusammen mit ebenso wichtigen Mineralsalzen, wie Kieselsäure, Brom, Jod u. a. in leicht aufnahmefähiger Form enthält. Namhafte Ärzte betrachten das Hubertusbader Brunnenfalg als vortreffliches Hilfsmittel bei verschiedenen Krankheiten; Verbraucher äußern anerkennend ihre Zufriedenheit. Original-Packung, ca. 4-6 Wochen ausreichend, RM. 2.20. Doppel-Packung, RM. 3.85, in Apotheken und Drogerien zu haben. Verlangen Sie noch heute kostenlose Wochenpackung und aufklärende Broschüre von der Firma Hubertusbader Brunnen-Kontor, Berlin-Schbg. K 37 Neppichstr. 26

Vollendet schöne Büste
 Ideale Form auch bei stark. Erschlaff. od. spärlich. Entwickelt. in kurz. Zeit durch die garant. unschädli. fachärztl. begutachtete Hormon-Emulsion
Ultraform Notar. beglaub. Dankschreib. Ausgez. mit Goldm. Medaille London u. Antwerp. Pak. 3.25, Dopp.-Pak. 5.- u. Porto. (angeben: ob Präp. A zur Aufrichtig. oder Präp. V zur Vollentwickl.) Versd. disktr. Prosp. gratis! Nur echt vom Hygiene-Institut, Berlin W 15/ 168

Hercules
(Sagemann)

NYH

Zur Pflege des schönen Haares, die Qualitäts-Gummikämme der

NEW-YORK, HAMBURGER GUMMIWAREN COMPAGNIE HAMBURG

Anregend
Erfrischend
Belebend

und

„immer ein Genuss“
 deshalb

Vismolzblumenzugl

von

Gebrüd. Bernard AG, Regensburg
 der größten Schnupftabakfabrik Deutschlands

STOFFE

Herren- und Damenstoffe
 von uns kaufen, heißt wirklich gut und billig kaufen. Verlang. Sie Muster erstkl. Neuheiten portofrei u. unverbindl. Kein Kaufzwang.

Tuch - Wimpfheimer
Augsburg 119

Abessinierbrunnen

zum Selbstaufstellen, ziehen ohne gegrabene Brunnen klares Quellwasser direkt aus der Erde. Illustrierte Preisliste gratis.

A. SCHEPMANN
 Pumpenfabrik
 Berlin 488, Chausseestr. 88

Reelle Bezugsquelle
Neue Gänsefedern

m. Daunen z. Selbststreifen 1/2 kg 2.50 RM u. 3.-, weiße Gänsehalbdaunen 4.50, 5.50, 6.75, füllkräftige Entenhalbdaunen 3.50, gerissene Federn mit Daunen 3.75, 4.75, prima 5.75, feinste 7.-. Ia Volldaunen 9.75, 10.50. Für reelle, gereinigte und staubfreie Ware Garantie. Vers. gegen Nachn. ab 2 1/2 kg portofrei. Prima Inlette m. Garantie billig. Nichtgefallendes auf meine Kosten zurück.

Willy Manteuffel, Gänsemästerei
 Neutrebblin K 2, (Oderbruch).

Größtes Bettfedern-Versandgeschäft des Oderbruchs. Stammhaus gegründet 1858.

Pflege täglich die Schuhe! Wimm Erdal

Schuhcreme

Milch: viele Sportsleute tranken davon bis zu 2½ Liter pro Tag, also eine recht erhebliche Menge. In einem weiteren Punkt der Ernährung waren sich alle Kämpfer trotz der Verschiedenheit ihrer heimischen Esssitte einig: ganz allgemein wurde sehr viel Zucker in allen möglichen Formen gegessen — die durchschnittliche Tagesmenge betrug 100 bis 150 Gramm.

Praxis schlägt die Theorie

Der Bedarf des Körpers hat also die besten Sportsleute der Welt gefühlsmäßig zu einer Ernährung geführt, die — wie der Erfolg zeigte — durchaus richtig war, aber vor allem in Bezug auf den hohen Fleischverbrauch von den meisten Theorien auf diesem Gebiet stark abweicht. Das war namentlich insofern überraschend, als frühere Versuche gezeigt hatten, daß sich auch bei rein vegetarischer Ernährung sportliche Dauerleistungen erzielen lassen. Wenn trotzdem unter den 4700 olympischen Kämpfern der Vegetarismus überhaupt keine Rolle spielte, so ist das auf eine im Grunde sehr einfache Tatsache zurückzuführen: die Ansprüche, die heute bei einem großen internationalen Wettkampf an den Körper der Sportler gestellt werden, sind so hoch, daß die

Muskeln der Kämpfer die geforderten Leistungen nur bei Vorhandensein genügender Energiereferden im Körper vollbringen können. Die großen Fleischmengen wurden benötigt, um mit Hilfe der spezifisch-dynamischen Wirkung des Eiweißes spontane Höchstleistungen zu ermöglichen.

Die Erfahrungen, die Professor Schent bei seinen Untersuchungen an den besten Sportsleuten der Welt machen konnte, zeigen also, daß der Sportler vor großen Kämpfen eine fleischreiche Ernährung durchführen muß, die im übrigen viel frisches Gemüse, Salate, Fette und Zucker enthält. Es ist aber besonders zu betonen, daß hier nur die reine Trainings- und Wettkampfkost zur Diskussion steht, nicht etwa die übliche Ernährung des Sportlers außerhalb der Wettkämpfe. Normalerweise mag er vegetarisch leben oder gemischte Kost bevorzugen, das ist völlig seinem individuellen Geschmack überlassen — aber vor und bei großen Wettkämpfen haben die Erfahrungen der letzten olympischen Spiele völlig eindeutig die Überlegenheit der von uns geschilderten „Kampfkost“ über alle anderen Ernährungsformen gezeigt.



Der Alpdruck

So stöhnen tagtäglich Tausende von schlanken, jungen Frauen, die sich in ihren Alpträumen (u. manchmal auch in den Höfen) schon stärker u. stärker werden sehen. Warum solche Angst? Die Wissenschaft hat längst dafür

Nur nicht zu dick werden!

gesorgt, daß man auf natürliche Weise schlank bleiben kann. Die Dragées Neunzehn des genialen Prof. Dr. med. H. Much, die nach dem Essen genommen werden, erziehen den Darm zu normaler Peristaltik und verhindern dadurch die übermäßige Fettgewinnung des Körpers. Sie erfassen damit das Uebel an der Wurzel u. machen eine radikale Einschränkung des Essens u. ähnliche Gewaltkuren überflüssig.



Dragées Neunzehn

sind ein reines Naturprodukt, verursachen kein Kneifen und können unbedingt täglich genommen werden. Preis 40 St. RM 1.34, 150 St. RM 3.94.

Zu haben in allen Apotheken

Tritt ein in die NSV.

Uhren aller Art

mit schriftlicher Garantie

Taschenuhren 2.10, 2.40, 3.-, 3.40
Armband-Uhren f. Herren 2.90, 7.25, 8.-, 9.-, f. Damen 2.90, 5.50, 7.-, 13.50, Ketten Nick 0.20 vsg. 0.60 Kapsel 0.20, 0.50, Wecker gutgeh. 1.95, 2.65, 3.20, Küchenuhr 5.75, 6.-, 9.-, Tischuhr Nußb. 20x40, 14 Tage, Bbam. Schlag 20.-, 21.50, 25.-, Regulateure Bbam. 17.-, 21.50, 27.50, Kuckucksuhren 1/4 stdl. ruf. 3.75, 4.50, 8.-, Werke z. Selbsteinbau f. Köchen, Tisch, Regulateur u. Hausuhren, Halsketten, Armbänder, Broschen, Ringe, Ohringe, Silber-Drehbleistifte, Füllhalter und Photoapparate. Ausführlicher Katalog gratis. Umtauschrecht.



ALBERT SCHMOLL Jun., Uhrenhaus
Neuenrade 625



Ein hübscher Lockenkopf

verschönt jede Frau! Auch Sie wollen stets hübsch aussehen. Benützen Sie unsere Kräuselkesseln. Schöne, dauerhafte Locken in duftiger Fülle und allerliebste Wellen werden Sie entrücken. Unschädliches seit Jahren erprobtes Fabrikat. Flasche zu RM 1.50, Doppelflasche zu RM 2.50 und Porto, monatlang reichend.

Fischer & Schmidt, Z. 373, Dresden-A. 1
Marschallstr. 27

Seit 40 Jahren bekannt gut und billig WMS-Karabiner

waffenscheinfrei

die guten und beliebten Sportbüchsen
Kaliber 6 mm, gezogener Lauf, 1a Schuß nur RM 11.-

6schüssige Repetier-Gas-Pistolen

100 Kugelpatr. RM 1.10, Winchesterpatr. RM 2.-
6 mm, mit 25 Alarm- u. 10 Gaspatr. n. RM 7.50

Alle Jagd-, Sport- und Kleinkaliberbüchsen, Luftgewehre,
Pistolen usw. nur vom Fachmann gut u. billig. Preisf. frel.

Wilh. Mähler Söhne, Neuenrade Nr. 81 l. W.



Keine Volksgemeinschaft
ohne Totgemeinschaft
Kämpfe als Mitglied in der NSD.

ROEDER SEIT 1841



Proben kostenlos bei
Bezugnahme auf diesen Kalender
Stahlfederfabrik Roeder Berlin 42

Grosser Katalog über 2000 Artikel umsonst!

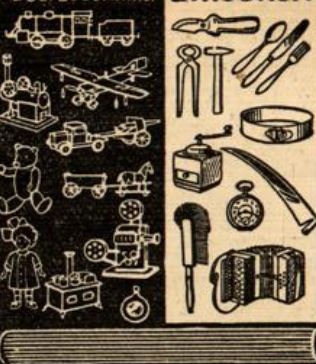

Bitte deutliche Schrift!

Name: _____ Beruf: _____

Ort: _____

Str. u. Haus-Nr.: _____

Post: _____

Provinz: _____



30 Tage zur Probe

Mit 5 Jahre Garantie ver-
sende: Rasiermesser, eigen.
Fabrikat, fertig z. Gebrauch
Nr. 27 fein hohl St. M. 1.25
Nr. 33 extr. hohl ff. „ M. 2.35
Nr. 67 beste Qual. „ M. 3.40
(wie Abbildung)

Haar- u. Bartschneidema-
schine, die Haare 1/2, 3 u. 5
mm schneidend, nur M. 2.95.
Dieselbe Maschine, aber 2.
Qualität nur M. 1.65.

Nr. 13. Rasiergarnitur in polier-
tem Holzkast, 20x16 cm groß,
mit Schloß u. Spiegel, enthält
ein Rasiermesser Nr. 27, Napf,
Pinzel, Strohriemen, Pasta,
Seife M. 4.45. Nr. 11. Dieselbe
Garn., jed. ohne Messer M. 3.20

Rasierklingen, eigen. Fabrikat,
10 Stück 23 Pf., 40 Pf., 85 Pf.

Probe-Rasierklingen gegen
Einsendung von Briefmarken.

Versand p. Nachn. Porto extra.
Bei Nichtgefall. Betrag zurück.

Emil Jansen Stahlwarenfabrik Solingen Wald 1440
und Versandhaus



Schön geformte Büste

erlangten schon viele Frauen durch unser
gut schmeckend. Hormonpräparat „Hormo-
nella“ U. o. E. Unentwickelte od. erschlaifte
Büste ist unschön! Bei Unentwickl. nehmen
Sie daher Hormonella „U.“ bei Erschlaffig.
„E.“ (2 kl. Kaffeelöffel tägl.). Teilweise ge-
radezu verblüffende Wirkung! 150 Gr.
Packg. RM 3.50, Doppelpackg. RM 6.-, dazu

Porto. Genau angeben, ob U oder E gewünscht wird.
Versandhaus „Lebensglück“, Z. 373, Dresden-A. 1, Marschallstr. 27

Gutscheine

Für den Gratis-
katalog über Stahl-
waren, Werkzeuge,
landwirtsch. Haus-
und Küchengeräte,
Gold- und Silber-
waren, Uhren,
Musikinstrumente,
Kinderspielwaren,
Baumschmuck usw.

Ausschneiden und
einsenden an die
Firma

EMIL JANSEN,
Solingen Wald 1440

In offenem Brief-
umschlag nur 3 Pf.
Porto, wenn nur
Adresse ausgefüllt



Immer der Lätze.

Das war noch unter dem alten Großherzog. Da lebte in Dingsda ein Mehgermeister, der Brofi. Der schielte, und zwar schielte er derart, daß man nicht wußte, meint er jetzt dich, oder meint er deinen Nebenmann. Nun standen eines Tages drei Buben vor seinem Hackloß. Da entspann sich folgender Dialog: Fragte der Brofi den ersten: „Was kriegst?“ — „Dreiviertel Überzwerch“, antwortete der zweite. „Dich hab ich ja gar net gfragt!“ schrie der Brofi. Fing der letzte zu weinen an: „Ich hab ja auch gar nix g sagt!“

*

Abraham a Santa Clara, der berühmte Wiener Hofprediger, wettete bei einer Gelegenheit mit einem Grafen Trautmannsdorf, er wollte diesen von der Kanzel herab einen Esel nennen, und gewann die Wette wirklich, indem er in seine nächste Predigt eine Geschichte einflocht, welche von einer Gemeinde handelte, die einen Dummkopf zu ihrem Bürgermeister gewählt hatte und mit den Worten schloß: „Dem Esel traut man's Dorf!“

Ihre Bestellung ist kein Risiko!

Billige Bücher

Garantie: Rücknahme bei Unzufriedenheit!

Buchführung

Der erfolgreiche Liebesbriefsteller

für Handel und Gewerbetreibende mit Anleitung zum Rechnieren. Nur wer richtig Buch führt, gewinnt ein klares Bild über seine Vermögenslage, kann richtig kalkulieren, vermeidet Verluste. Ausführliche Anleitung mit Beispielen, Tabellen und Musterzetteln. RM 1.85 einschl. Porto.

für die heutige Zeit passend. Damen und Herren finden wertvolle Winke, so zu schreiben, daß die geliebte Person sich unwiderstehlich angezogen fühlt. Eine Fundgrube suggestiver, degauernder Ausdrucksweise. Viele Briefanfänge, Entwürfe für Heiratsanzeigen, Liebesgedichte. RM 2.15 einschl. Porto.

Liebe und Ehe

Ein wirklich neuzeitliches, medizinisches Buch für Eheleute und alle, die es werden wollen, von Fachmann und Arzt geschrieben. Nützliche Winke, hygienische Ratschläge, ernste, offene Aufklärung über Werbung, Brautzeit, Kasse, Vererbung, Ehe, Geburt u. Kind. Ein schön gebund. Ganzleinenband mit etwa 500 Seiten u. sehr reichhaltig. Bildmaterial. RM 6.45 einschl. Pto.

Kurzschrift (Verkehrsschrift) Klipp und Klar.

Für den Selbstunterricht. Mit Übungstücken u. Lösungen. Jeder kann nach diesem neuen, leichtfaßlichen Lehrbuch sehr bald die notwendigen Zeichen und Kürzungen erlernen. Unentbehrlich in jedem Beruf. RM 1.45 mit Porto.

Wie überwindet man Schüchternheit und Lebensangst?

Viele Menschen verpassen Gelegenheiten, ihr Leben zu verbessern, größere Einnahmen zu haben, Juneigung zu erwerben, weil sie unentschlossen sind, sich nichts zutrauen, vor dem Willen anderer zurückweichen. Lesen Sie das zweitheilige Buch „Der Erfolgsmensch“. Es wird auch Ihnen helfen! Einiges aus dem Inhalt: Selbstbefreiung von Angst und Furchtszuständen / Mittel gegen Erdbien, linksches Benehmen / Übungen zur Entfaltung der Persönlichkeit / Konzentration statt Zerstreuungheit / Sicheres Auftreten / Die Kunst der Unterhaltung, kein Stammeln mehr. Sie werden ein gewandter Mensch, erwerben Selbstvertrauen und wundern sich über das plötzliche Entgegenkommen Ihrer Mitmenschen. 2 Teile zusammen RM 3.85 einschließlich Porto.



Ha, Ha, Ha,

ich habe mit Schiden lassen: „Das Buch zum Lollachen“. Die besten und schlechtesten Späße der Welt, tolle Geschichten, wirkungsvolle Delleationen u. Couplets. Außerdem originelle Witze, lustige Anekdöten, Scherzfragen u. Rätsel. Dazu 1 Schachtel Riespulver u. Juchpulv., 10 Analleinlagen f. Zigaretten, 1 Rachenstimme, 1 Monol., 1 Springend. Frosch u. 2 and. Scherzartikel. Diese mit 2 Büch. zus. nur RM 2.75 m. Pto.

Wie werde ich Redner?

Wer die Kunst der Rede beherrscht, dem öffnen sich die Wege. Aber nicht jeder hat von Natur aus die Begabung und das Selbstvertrauen, in freier Rede seine Gedanken in richtige Worte zu fassen und sie überzeugend und fesselnd vorzutragen. Dieser neue Lehrkursus vermittelt Ihnen in lebendiger und anschaulicher Form alles das, was sie brauchen, um vermeintliche Schwächen loszuwerden und ein guter und erfolgreicher Redner zu werden. RM 2.15 einschl. Porto.

Buchverlag Gutenberg, Dresden 161

**Ihre Bestellung
ist kein Risiko!**



**Garantie: Rücknahme
bei Unzufriedenheit!**

**Die Kunst, zu plaudern u. gewandt
zu unterhalten.** Aus diesen beiden Büchern erfahren Sie, wie man sich zwanglos unterhält, sich interess. macht, Befangenheit und Schüchternheit ablegt, Gespräche anknüpft u. zur recht. Zeit immer die pass. Worte sagt. Sie erlang. sehr bald Selbstvertrauen und Energie, gewinnen Einfluß auf Ihre Mitmenschen u. erring. Achtung u. Zuneigung beim and. Geschlecht. 2 Teile zuj. RM 2.55 einschl. Porto.

**Billige
Bücher**

**Nichtiges Benehmen und gute
Umgangsformen** sind neben anderen Fähigkeiten immer notwendig, sich im Leben durchzusetzen. Bestellen Sie dieses neuzeitliche Buch mit Anhang: „Wie man Selbstvertrauen und Sicherheit entwickelt.“ 2 Teile zusammen RM 2.35 einschl. Porto. Lattnvolle, sicher auftretende Menschen machen einen guten Eindruck und finden überall Sympathie und Entgegenkommen.



**Gute Witze
Stimmungskanone
Unter uns**
und lustiger Zeitvertreib. Alles lacht u. amüsiert sich. RM -.95 einschl. Porto.
mit lustig nach Noten. Spasige Gesänge, ulkige Verse für vorgezückte Stunden.
Alles mit Noten f. jedes Musikinstrument. RM 1.45 einschl. Porto.
Scherz, Humor und Zeitvertreib für lustige Stunden. Aus dem Inhalt: Schnurren, Beschauliches und Gebäuliches. Ja, ja die Liebe! Ehe- und Ehebestand. Feuchtschäpliches Allerlei. Dialekte. Kurze humoristische Geschichten. RM 1.45 einschl. Porto.

Was trage ich vor? 125 außerordentlich wirksame Vorträge und wige Dclamationen. Man kommt aus dem Lachen nicht heraus. RM 1.45 einschl. Porto.

Sprech richtig deutsch!
Wer falsch spricht, wird belächelt. Fehlerhafte Briefe bleiben ohne Erfolg, zerstören gute Verbindungen. Dieses praktische Lehrbuch enthält die neuesten amtlichen Regeln der Rechtschreiblehre u. Zeichensetzung. Viele Übungen mit Lösungen machen es jedem leicht, durch Selbstunterricht Lücken auszufüllen u. Zweifelsfragen zu klären, wie mir oder mich, großer oder kleiner Buchstabe, s oder ß usw. RM 1.70 einschl. Porto.

Was trage ich vor? 125 außerordentlich wirksame Vorträge und wige Dclamationen. Man kommt aus dem Lachen nicht heraus. RM 1.45 einschl. Porto.

In 2 Stunden nicht mehr nervös?
Eine empfehlenswerte Methode, geschwundene Nervenkraft zu erfrischen, Müdigkeit, Verstimmung, Zerknirschtheit, Gedächtnisschwäche und Unlustgefühle ohne teure Mittel und Kuren zu beseitigen. RM 1.20 postfrei.

Wörterbuch u. Rechtschreibung
keine Schreibfehler mehr. Alle deutsch. Wörter, die meisten Fremdwörter mit Verdeutschung. RM 2.15 einschl. Porto. Beide Bände auf gebunden in feinem Ganzleinen RM 4.40 einschl. Porto.

Scherzartikel. Größter Spaß bei vielen Gelegenheiten. Raucherchance erzeugt den schönsten Schneefall, 1 Schachtel 0.30, 6 Schachteln 1.20, Riespulver 3 Schachteln 0.65, 12 Schachteln 1.65, Juchpulver 3 Schachteln 0.65, 12 Schachteln 1.65, Spritzrevolver, täuschend nachgemacht, 0.90, Analleinlagen für Zigarren oder Zigarette, 10 Stück 0.40, 60 Stück 1.20, Geduldsspiele aus Draht und Eisen, etwas für findige Köpfe, 3 verschiedene 0.30, 12 verschiedene 2.10. Drei Scherzbriefe zusammen 0.40. Wunderzylinder, das Feuerwerk auf dem Tische, 3 Stück 1., 12 Stück 2.40. „Mama“ Stimme in der Tasche 0.50, „Kuh“ Stimme in der Tasche 0.75, Personenwaage in der Tasche 0.30 einschl. Porto.

So sicherst Du Deinen Erfolg!
Träumereien oder die Worte „hätte ich“ bringen nicht vorwärts. Die Methoden dieses Buches ändern die Umstände, Sie können sich das Zutrauen, die Unterstützung Ihrer Mitmenschen sichern. Was Sie unternehmen, wird leichter gelingen. RM 1.20 postfrei.

**Schneller rechnen und doch
sicher kalkulieren.** Alle Rechnungsarten klar und übersichtlich, wertvolle Rechenkniffe. Anleitung, wie der Geschäftsmann den Verkaufspreis ermittelt und seine Unkosten von der Steuer abziehen kann. Übungsaufgaben mit Lösungen. Ein Hilfsbuch für gute und schlechte Rechner in Schule, Landwirtschaft, Geschäft und Haushalt. RM 1.45 einschl. Porto.

**Sie müssen Briefe schreiben,
die Eindruck machen!**



Sachlich, klar, kurz, verbindlich. Bestellen Sie mein. großen gebund. Briefsteller f. Geschäfts- und Privatgebrauch. Hunderte von Musterbriefen, Antworten, wirkli. brauchbar und neuzeitlich. — Verkaufsbewerbungs-, Mahn-, Beschwerdebriefe, Schreiben an Behörden, Urkunden, Verträge, Klagen, Widerspruch, Hilfe ohne Rechtsanwalt, Privatbriefe zu allen Gelegenheiten, Bitt-, Dankschreiben, Trauerbriefe, Glückwünsche u. v. a. Nur das richtig gewählte Wort bringt Erfolg und Nutzen. Verlangen Sie ausdrücklich: „Briefe, die Eindruck machen!“ 376 Seiten in Ganzleinen RM 4.40 einschl. Porto.

Wie werde ich größer?
Durch dieses neue Körperbildungssystem kann die Größe eines Menschen erhöht, Kraft, Gesundheit und Schönheit erlangt werden. Keine Kellame für teure Apparate oder Geheimmittel. Mit Bildern. RM 1.70 einschl. Porto.

Der Tanz
im Selbstunterricht! Mit 170 Abbildungen. Dieses Buch spart die Kosten eines Tanzmeisters. Sie können unbedacht die leichtverständlichen Übungen machen. Jeder Schritt ist genau abgebildet. Angeleite u. Schwerfällige Schritte Danfschreiben. Genau erklärt sind alle deutschen Tänze: der gute alte Walzer (auch links herum), Polka, Rheinländer, Menuett, Figuren- u. Scherztänze usw., ferner Foxtrott, Slowfox, Tango, one step, two step, Steptanz, englischer Walzer, Boston usw. Flotte Tänzer finden Gegenliebe und machen ihr Glück. RM 2.35 einschl. Porto.

**Der moderne Zauber- und
Kartensüßler** ist immer noch im Korbe. Nach dem großen Zaubertrickbuch von Robin können Sie alle möglichen Kunststücke leicht selbst erlernen und ohne Geldausgaben schon in kurz. Zeit die neuest. Sachen vorführ. Mit 60 Bild. RM 1.70 einschl. Porto.

Wie werde ich größer?
Durch dieses neue Körperbildungssystem kann die Größe eines Menschen erhöht, Kraft, Gesundheit und Schönheit erlangt werden. Keine Kellame für teure Apparate oder Geheimmittel. Mit Bildern. RM 1.70 einschl. Porto.

**Der moderne Zauber- und
Kartensüßler** ist immer noch im Korbe. Nach dem großen Zaubertrickbuch von Robin können Sie alle möglichen Kunststücke leicht selbst erlernen und ohne Geldausgaben schon in kurz. Zeit die neuest. Sachen vorführ. Mit 60 Bild. RM 1.70 einschl. Porto.

Buch-Verlag Gutenberg
Dresden - 161

Kataloge über Bücher, Scherz- und Zauberartikel, wenn Beruf und Alter angegeben wird, **gratis.**
Vorauszahlung auf mein Postcheckkonto Dresden 161 spart Kosten. Bestellung auf Abchnitt schreiben. Rücknahme 30 Pfg. mehr.

Wahres Geschichtchen.

In einem kleinen norddeutschen Orte wurden vor kurzer Zeit einige Hümngräber entdeckt. Der Direktor des Germanischen Museums begab sich selbst dorthin und ging am Tage seiner Ankunft zum Bürgermeister des Städtchens. Als er sich aber vorstellte und sagte, er wäre der Direktor des Germanischen Museums, unterbrach



ihn der Bürgermeister und rief: „Ich kann Sie nicht mehr gebrauchen, wir haben schon genug Wanderzirkusse und Schaubuden in der Gegend.“



Wie kommt das?

Alle waren sehr erstaunt, daß Ingrid so schnell geheiratet hat, trotzdem sie früher von keinem Mann beachtet wurde. Sie hatte am Halsansatz tiefe Gruben. Die Leute bezeichneten sie als „spindeldürr“. War es da erstaunlich, daß sich ihre Träume nicht erfüllten? Derentscheidende Wandel trat ein, als sie eine einfache Kur mit „Eta-Tragol-Bonbons“ aufnahm. Mit „Eta-Tragol-Bonbons“ kann man in einigen Wochen eine Gewichtszunahme erzielen. Wo vorher Ecken u. hohle Gruben waren, wölben sich dann sanfte, volle Rundungen. Kein Wunder, denn „Eta-Tragol-Bonbons“ stärken die aufbauwichtigen roten Blutkörperchen und heben gleichzeitig Nervenraft u. Wohlbefinden. Man sollte nie vergessen, daß Magerkeit nicht nur unschön, sondern auch ungesund ist. „Eta-Tragol-Bonbons“ erhalten Sie für RM 2.40 gegen Nachn. von der „Eta“-chem.-tech. Fabrik, Berlin-Pankow 343, Borkumstr. 2.

Fordert vergößerten Stukenbrok Katalog!
über alle und mehr als 1000 andere Artikel

- Muffenlösung x 39.50
- x 135.-
- x 109.50
- x 1.95
- x 7.50
- x 3.-
- x 3.50
- x 15.50
- x 17.75
- x 0.65
- x 5.-
- x 1.25

Neukatalog ab Februar, Nachschickung ab Oktober
Garantie: Geld zurück, wenn Klare nicht gefällt!

August Stukenbrok Einbeck 207



Prüfe nicht andere auf ihre Haltung, Du selbst gehöchst als Mitglied in die NSD.!

Sie staunen über Qualität u. Preis

40 Tasten, 70 Bass, 2 Choräle

SCHULE frei Haus 127.50

3 chörig, m. Register 142.-

34 T. 80 R. 2 chörig 102.-

3 chörig, m. Register 126.50

Genau so preiswert sind meine Klavieren-Modelle meine Klaviers u. Klub-Akkordeon, Bandonion u. s. w.

Wilh. Kruse
Markneukirchen 589 und Klingenthal, Sa.

Künstlerkatalog frei!

Musik-Instrumente?

Denn **Wilh. Kruse**

Markneukirchen 589 und Klingenthal, Sa.

Volle- und Bassmusik

Denn **Bezug von hier bringt den Beweis: in Güte GROSS und klein im Preis.**

Künstlerkatalog frei!

Das Rückstark-Klavier

Das Akkordeon des musikalischen Sportlers

Für Wagnerehend
Für Sport-Handlung
Für Praktische
Für Haus-Handlung

Das Rückstark-Klavier
mit Legelohr
mit 24 T. 80 R. 2 chörig
mit 24 T. 80 R. 2 chörig
mit 24 T. 80 R. 2 chörig

Wilh. Kruse
Markneukirchen 589 und Klingenthal, Sa.

Künstlerkatalog frei!

Auf die Garantie kommt es an

beim Kauf von Ringen, weil diese besonders stark der Abnutzung ausgesetzt sind. Seit über 27 Jahren gewähren wir auf unsere Siegelringe aus echt 14 Karat Goldfüllend (ja massiv Walzgold-Doublié 10-30 Mikron), 5 Jahre schriftliche Garantie. Katalog mit über 1000 Abbildungen von Geschenk- und Bedarfsartikeln aller Art völlig kostenlos



Nr. 949
Viereckige Platte und reichhaltige plastische Verzierung

RM 1.70



Nr. 884
Sechseckige Platte, moderne Eichenlaub-Verzierung

RM 2.00



Nr. 645
Neue glatte Form, moderns doppelt. Gravierung

RM 2.50

einschlieflich Monogramm von 2 Buchstaben, handgraviert. Bei Voreinsendung auf unser Postscheckkonto Berlin 10 285 oder auch in Briefmarken, kein Porto, Nachnahmesendung 52 Rpf. extra. Als Ringgröße genügt ein Papierstreifen.

Sims & Mayer, Inh. Georg Wilhelm Graupe, Export-Versand, Berlin-Lichterfelde K. 93

Bei Hämorrhoiden-Schmerzen

Brennen - Jucken - hat sich die allbekannte Dr. phil. Nachmanns Spezialsalbe „Humidon“ ausgezeichnet bewährt. Herr Oberlehrer i. R. Hitoi Stumpf, Grävenberg b. Würzburg, schrieb uns am 30. November 1987:

Ich war vor dem Jahr 1982 an Hämorrhoiden erkrankt. Aufmerksam gemacht auf Ihre Heilsalbe, verwendete ich dieselbe sofort und lasse sie bis heute bei geringster Fühlbarmachung nicht außer Gebrauch. Die Heilung ist durch Ihre „Humidon-Salbe“ wunderbar, 74 Jahre alt, ist mir Ihre „Humidon“ eine Rettung. In Kollegentreffen habe ich das Mittel bisher sehr empfohlen und werde es auch weiter tun.

Derartige Dankfugungen erhalten wir fast täglich. Überzeugen Sie sich am besten selbst von der Wirkung dieser Spezialsalbe und verlangen Sie eine Probe „Humidon“ und die wissenswerte Aufklärungsschrift über Hämorrhoiden kostenlos und unverbindlich. Schreiben Sie deshalb noch heute an:

Dr. Nachmann-Humidon in Berlin W. 8, Block K 12

Merken Sie was!

Daß Sie mit Ihrer Spannkraft, Ihrer Lebensfrische, Ihrer Leistungsfähigkeit, Ihren Nerven, Ihrem Aussehen usw. nicht mehr so voll und ganz auf der Höhe sind? — Dann wird es Zeit, dafür zu sorgen, daß die lähmenden und altmachenden Stoffwechschlacken rascher und gründlicher aus dem Körper entfernt werden. Darauf kommt es an! Nehmen Sie dazu von Zeit zu Zeit etwas **HERBIO-LEBENS PULVER** das Funktions- und Regenerationsmittel aus 14 Naturprodukten, dem so viele Menschen schon erneute Frische und Lebensfüchtigkeit, Junggefühl und gutes Aussehen zu verdanken haben. **HERBIO-LEBENS PULVER** kann sich jeder leisten: schon für RM 1.25 erhält man es in Apotheken, Drogerien und Reformhäusern, oder direkt vom Hersteller.

Dr. FERDINAND GEBHARD, Wuppertal-Eiberfeld 4

Müssen Wechseljahre beschwerlich sein?

So ist eine Broschüre für die Frau in den Wechseljahren bestellt. Sie gibt Ihnen Aufschluß über die Ursache der Störungen während der Krisenzeit der Frau, wie Wallungen, Nervosität, Reizbarkeit, Kopfschmerzen, Müdigkeit, Schlaflosigkeit — und beschreibt ausführlich als ein geeignetes Mittel dagegen das hormonale Kombinations-Präparat

OKAMEN

Fordern Sie kostenlose Zusendung der Broschüre von Hormo-Pharma Berlin SW 603 Alte Jakobstr. 85. Okamen ist in Apotheken erhältlich. 100 Tabl RM. 6.40.



Gastfreundschaft
Lachbrosche
durch die

HOHNER

Mundharmonika

Sie ermöglicht ein frohes Musizieren in der Häuslichkeit, beim Wandern und im Freundeskreise. Kaufe aber nur ein gutes Instrument. Der Name »HOHNER« verbürgt Qualität.

Kurzgefaßte Spielanleitung unter Bezug auf diesen Kalender kostenlos durch

MATTH. HOHNER A.G.,
TROSSINGEN/WURTT.



Immer sprungbereit

Ist die „Bob“-Springkamera von Zeiss Ikon zu RM 24.—. Ob diese nun die richtige ist für Sie, ersehen Sie aus dem 224 seiteigen farbigen Porst-Photo-Helfer B 3, der Ihnen kostenlos zugeht, wenn Sie heute noch darum schreiben. Und für die billige „Bob“ zu 24.— Mark genügen 5.— Mark Anzahlung und 5.— Mark als Rate 1. Monat.

DER PHOTO-PORST, Der Welt größtes Photohaus
NÜRNBERG-O. 3

Ein Dicker hat's eilig

Serie von 3 Bildern
von W. Siebert-Leman.

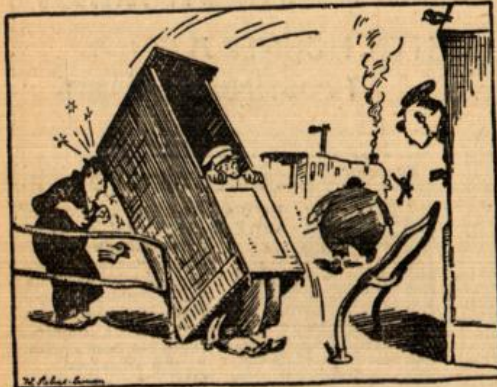
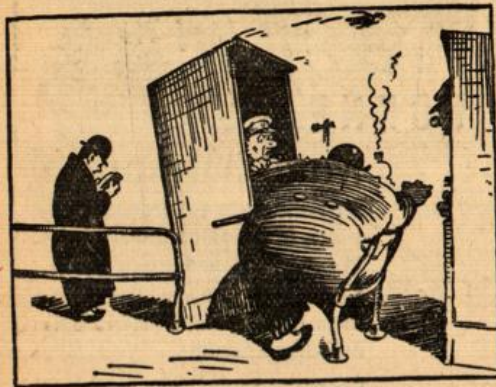

Du trägst mit die Verantwortung
vor den kommenden Generationen,
tritt ein in die NSD.!

Billige aber gute Uhren

mit Garantie. Bei Nichtgefall, Umtausch
oder Geld zurück. Nr. 2. Taschenuhr 1:70
Nr. 3. Herrentaschenuhr mit geprüfem 36 ständig.
Ankerwerk, vernickelt, M. 1.90. Nr. 4. Versilbert.
Ovalbügel, 2 vergoldete Ränder. M. 2.30. Nr. 5.
Besseres Werk, flache Form. M. 3.40. Nr. 6. Sprung-
deckel-Uhr, 3 Deckel, vergoldet. M. 4.90, besseres

Werk M. 7.40. Nr. 8. Armbanduhr, vernickelt, mit
Lederarmband, M. 2.60. Nr. 85. Dto., für Damen,
kleine Form, mit Ripsband, M. 4.-. Nr. 99. Dto., Gold,
double, 5 Jahre Garantie für Gehäuse, für Damen, mit Rips-
band, M. 5.90. Für Herren, viereckige Form, M. 6.90

Nr. 642. Tischuhr, moderne Form,
8-Tage-Werk, Elche poliert, M. 8.-.
Nr. 1461. Geschnitzte Kuckucksuhr,
1/4 ständig Kuckuck rufend, M. 2.50.
Weckeruhr, genau gehend, M. 1.60.
Nickelkette M. -25. Doppelkette, ver-
goldet M. -70. Kapsel M. -25.
Nr. 612. Monogramm-Siegelring für
Damen oder Herren, vergoldet, ein-
schl. Monogr. M. 1.10. Nr. 614. Siegel-
ring, 8eckige Platte, M. 1.30. Nr. 2803.
Siegelring, moderne Form, 1.40. Trau-
ring, Double M. -80. Double-Ring mit
Simili -80. Als Ringmaß Papierstreif, einseid.
Vers. geg. Nachn. Jahresvers. 30000 Uhr. 20000 Rgs.

Katalog mit zirka 700 Bildern gratis!

Fritz Fleinecke Braunschweig 33

Häßliche Sommersprossen



Mitesser u. Pickel wirken stets entstellend.
Wissen Sie schon, daß die obersten Haut-
schichten durch unser Abschuppungsprä-
parat „Schuppana“ unmerklich in Form
winziger kleiner Schüppchen entfernt
werden können? Pflegen Sie dann aber gleich
anschließend mit unserer Hautlotion „Sam-
mata“ die neue zarte und sammetweiche
junge Haut. Beide Präparate in der Kom-
binationsspackung kosten zusammen RM
3.25 und Porto.

Fischer & Schmidt, Z. 373, Dresden-A. 1, Marshallstr. 27

Rheuma??

Was sichert
ihm die
Nachtruhe?

Manche Nacht
haben ihn die
Schmerzen so
geplagt, daß er
nichteinschlafen
konnte. Da rief
man ihm zur Ein-
reißung mit Bal-
sam 8. Und jetzt
kann er wieder
ruhig schlafen.
Denn die schmerz-
lindernden Bestand-
teile von Balsam 8
dringen sofort durch
die Poren in die tie-
fen Gewebeschichten.
Man merkt gleich
die Wirkung: Ein
warmer heilender
Blutstrom fließt
durch die Gewebezellen
und die feinen Kapil-
largefäße. Balsam 8
ist auch vorzüglich
bei Gicht, Hexenschuß,
Gliederreißen, Ner-
venschmerzen u. a.
Achten Sie aber auf
die abgebildete
Originalflasche in
Achtform. Preis RM
1.12

Balsam 8 mit der Tiefenwirkung ist
nur in Apotheken zu haben.

Balsam-Acht





Dieses interessante Buch gratis!

Dieses Buch enthält ausführliche Beschreibungen über die meisten Krankheiten und deren Heilung durch bewährte Naturheilmittel, sowie viele Berichte von Geheilten. Jeder Kranke erhält es kostenlos und unverbindlich. Wer an seiner Gesundheit interessiert ist, fordere das Buch: „Der Weg zur Gesundheit“ heute noch kostenlos von **Brauns & Skora, Berlin W 15/7, Kurfürstendamm 46**

Santa-Bio

Wie baue ich mir selbst?



Die bewährte Sammlung praktischer Anleitungen zum Selbstbau mit geringsten Kosten. Sie finden leichtverständliche Baubeschreibungen zu Maschinen aller Art, Lehrmittel für Schule und Haus, zu Werk- und Spielzeugen, Sammlerbedarf, zu Fahrzeugen für Land, Wasser und Luft, sowie zu Gebrauchsgegenständen aller Art für Haus- und Hof, Garten und Werkstatt. Für jedermann bestimmt etwas!

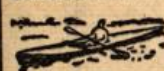

Preis jeder Band-Nr. 60 oder 80 Pf.

Alle Bände enthalten zahlreiche Abbildungen, teils Pläne



280 versch. Bauanleitungen lieferbar



Es ist hier nicht möglich, alles das anzuführen, was Sie sich selbst herstellen können. Lesen Sie deshalb bitte unseren neuen Hauptkatalog Nr. 1 durch.

Bestellen Sie ganz unverbindlich zunächst unsern ausführlichen **Katalog 1 kostenlos!**

Bitte fügen Sie für Porto 20 Pf. in deutschen Briefmarken bei und geben Sie Ihren Beruf an. Schreiben Sie an:

Herm. Beyer Verlag · Leipzig O 5



Lästige Haare

Im Gesicht, am Körper werden mit „**Mewalin-Haarentferner**“ Marke **Antipilox** schnell u. sicher beseitigt. Seit 30 Jahren bewährt. Ohne Nachteil für die Haut. Fragen Sie Ihren Arzt. **Zahlr. Anerkennung, dankbarer Kundinnen. Garantie: Unbedingte Zufrieden. od. Geld zurück. Orig.-Packung 4,50 RM geg. Nachnahme nur durch**

Laboratorium Wagner / Köln 162 / Bayenthalgürtel 22

Diese VORTEILE sollten Sie ausnützen!

Ohne jedes Risiko

und zu erstaunlich niedrigen Preisen kaufen über 1 Million Kunden Wäsche, Kleider, Wolle, Stoffe usw.

bei der „Quelle“.

Für alles, was nicht gefällt, zahlt die „Quelle“ ohne weiteres

das bare Geld zurück.

Über 500 vorteilhafte Angebote enthalten die „Neuesten Quelle-Nachrichten“. Verlangen Sie diese, sowie Wolle- und Stoffmusterbücher

vollkommen kostenlos

noch heute vom

Groß-Versandhaus **Quelle**
Fürth 311 Bayern

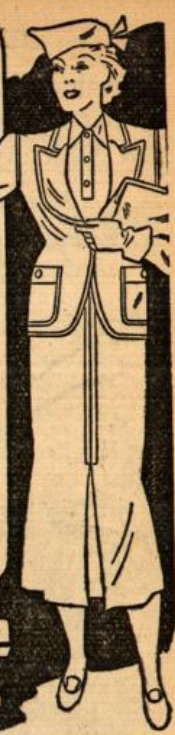

Auf 50 Meter



Schließen Sie jeden Sperling vom Dach, daß es eine Freude ist. **Waffenlehre**

Fuchs, Marder, Iltis, Maulwurf, mühevolle Massenfänge. Neueste Listen und Fanggeheimnisse sofort gratis verlangen.

KIEFERLE / Randegg 6 (in Baden)



Auch Sie können

durch d. bekannten **Sankt Martin-Dragesch** nach Dr. med. Proshau in kurzer Zeit eine erhebliche **Gewichtszunahme** und schöne volle Körperformen, blühendes Aussehen erzielen. **Arbeitslust, Nerven und Blut** wird gestärkt. **Völlig unschädlich. Packung 2,50 RM., Kur (3 Päck.) 6,50 RM.**

S. Köhler, pharm. Präparate, Berlin No. 65/138, Seestraße 60

Asthma und Bronchitis

Neuen Lebensmut durch **Breitkreutz-Asthma-Pulver** zum Einnehmen. **Wirk** anfallbeseitigend - schleimlösend - beruhigend - guter Nachtschlaf - **bestens begutachtet - ärztlich erprobt - begeisterte Anerkennungen. Packung RM 1,46 in Apotheken. Ueberzeugen Sie sich von der Wirkung. Wegen Gratisprobe od. falls nicht erhältlich schreibe man an BREITKREUTZ Kom.-Ges., Berlin SO 36/K 16**

Billing in Erdal

Sonderbare Hasen.

Sonntagsjäger, der das Pech hat, bei der Treibjagd stets entweder knapp vor oder hinter den Hasen vorbeizuschließen:



„Eigentümliche Hasengattung in diesem Revier! Einmal sind sie vorne zu kurz, das andere Mal wieder hinten!“



Wissen Sie wie tief das Hühnerauge sitzt?

Schichten hinein erfasst wird. Nach einigen Tagen können Sie es bequem mit Wurzel herausnehmen. W-Tropfen werden flüssig aufgetragen und verwandeln sich auf dem Hühnerauge in ein festes Pflaster, das sich auch durch den Strumpf nicht abseuert. Die Originalflasche W-Tropfen mit Auftragspipette ist in allen Apotheken, Drogerien, und Sanitätsgeschäften zu haben.

W-Tropfen



Wenn man weiß, wie tief die Hühneraugen meistens sitzen, dann wundert man sich nicht mehr darüber, daß sie garnicht so einfach zu beseitigen sind. Der die Wurzel darstellende Hornzapfen geht oft mehrere Millimeter tief in die untersten Schichten der Haut hinein, so daß er einen ständigen Druck auf den Knochen ausübt. Deswegen sind die W-Tropfen so zusammengesetzt, daß das Hühnerauge bis in seine untersten



Soldaten, Festungen, Tanks, Flugzeuge, Autos, Kinos, Spiele, Dampfmaschinen, Eisenbahnen, schöne Puppen, Herde, Möbel, Pferde, Ställe, Gewehre, Revolver, Laubfägearbeiten, Christbaum-

schmuck, Kinder-Fahrräder und -Nähmaschinen.
Praktische Geschenke für Groß und Klein
Kostenlos Illustrierter Katalog Nr. 29

Franz Verheyen, Frankfurt a. M. 29

Erhället!

dann:

Kaiser's Brust-Caramellen
„mit den 3 Tannen“

Packungen von 35 Pfg. an.
In Beuteln und Dosen erhältlich.



Wundervolle Locken



und Wellen von natürlicher Schönheit und Fülle erzielen Damen, Herren und Kinder durch meine seit vielen Jahren bewährte Haarkräuselessenz. Die Locken sind absolut haltbar auch bei feuchtem Wetter und Schweiß. Kinderleichte Anwendung. Garantiert unschädlich und sofort wirkend. Unzählige begeisterte Anerkennungen. Packung monatlang reichend RM 1.50, Doppelflasche RM 2.50. Porto extra durch Nachnahme.

Frau G. Diehle, Karlsruhe a. Rhein S 113

Auskunft umsonst wie man von
Bettläsungen

befreit werden kann. Alter und Geschlecht angeben. Versand der Eisenbachs Methode Franz Knauer, München K 14, Dachauerstraße 15

+ Schuppenflechte

Ekzem, Apothek. Cunrad's Spezialkur bewährt. Auskunft frei und unverbindlich d. Fa. MELTZER, Meilßen 33

Vernichtet werden Küchenkäfer wie

Russen, Schwaben, Ameisen, sowie Wanzen und Hundeflöhe samt Brut mit
UHLIGS „SICHEROL“

Dose 80 u. 50 Pfg. Zu haben in Apotheken u. Drogerien

Zinsser Alesat
 Knoblauchsft hat sich bewährt bei Arterienverkalkung, hohem Blutdruck und Altersbeschwerden, in Apotheken und Drogerien, Flasche 95 Pfg. und 2.85 Mk., Geruchlos-Tabletten u. Kapfeln, Packung 85 Pfg. und 2.85 Mk. **Dr. Zinsser & Co.** Leipzig 287

AB 3 MARK
 monatlich 12 Raten
 Anzahlg. 10-
 Anerkannt
 gut-billig
 Katalog frei
Hans W. Müller
 Ohligs 878

Katalog gratis.
 Bequeme
 Bezahlmöglichkeiten

 liefert preiswert in vollendetester Qualität
Emil Hartung Erlbach
 Spezialkatalog: Streich- und Zupf-Instr. Nr. 30 sämtl. Akkordeons Nr. 50. Blechblasinstr. Nr. 20. Holzblasinstr. Nr. 40, Saxophone Nr. 25, Trommeln Nr. 38. Jazzschlagze Nr. 55 verlangen.

Gratis
 u. unverbindlich erhalten Sie meine Preislisten über hygienische Ärtikel u. kosmetische Mittel zur Schönheitspflege (Hormon-Bödenpräparat, Lockenkräufeleffizienz, graue Haare verschwinden, keine Sommerprossen mehr, Enthaarungsmittel ulm.)
 Sanitätwarenderhandl.
GUMMI-ARNOLD
 Wiesbaden, Fach 32/92

Slingon
 in Stuben, Ställen und Vorratskellern sind unappetitlich und außerdem gefährlich, weil sie Krankheiten übertragen können. Die notwendige Fliegenbekämpfung ist aber nur dann erfolgreich, wenn ein Mittel gewählt wird, welches diese Schädlinge **tödt**
 Zur Bekämpfung von Fliegen, Mücken, Ungeziefer usw. wird seit Jahren das bewährte, spritzbare Insektenvernichtungsmittel **Novocid** verwendet, weil es unbedingt tödlich auf Fliegen usw. wirkt. Regelmäßige Fliegenbekämpfung im Sommer und auch während der Wintermonate bewahrt vor Schaden. Dosen von 1/8 l zu RM 1.- an im Fachgeschäft. Auskunft jederzeit durch **Curta & Co.,** GmbH., Berlin-Brity

Miele
Staubsauger
 leistungsstark, geräuschgedämpft und dabei außerordentlich preiswert.

Miele-Ideal RM 58.-
 Miele L RM 88.-
 Miele-Melior RM 80.-
 Miele K RM 130.-

Günstige Ratenzahlungen gegen mäßige Zuschläge.
 Zu haben in den Fachgeschäften.
Mielewerke A.G. Gütersloh/Westf.

Gegen Magerkeit
 gebraucht man Steiners altbewährte **„ORIENTAL KRAFT-PILLEN“**

Sie bewirken erfahrungsgemäß in kurzer Zeit merkliche Gewichts-
 zunahme, vollere Körperformen u. frisches Aussehen: stärken somit die Arbeitslust, Blut u. Nerven. Gar unschädlich, ärztlich erprobt. Viele Dankschreib. 40 Jahre weltbekannt. Preisgekr. m. gold. Medall. u. Ehrendipl. Preis (100 St.) RM 2.50 m. Gebrauchsanzweis. Porto extra. Postanw. od. Nachnahme.
 D. Franz Steiner & Co., G.m.b.H., Berlin W 30/K. 17, Eisenacher Str. 29

Leistung Lebensfreude

Eins ergibt das andere! Wenn aber die Spannkraft nachläßt und die Nerven nicht mehr durchhalten, wenn schlechte Laune Lebensfreude, Selbstvertrauen untergräbt, dann bedarf der Organismus einer Unterstützung. Immer wieder hat sich in derartigen Fällen **OKASA** bewährt. Werden doch durch Okasa dem Körper hormonale Wirkstoffe wichtiger Drüsen, sowie nervennährendes Lecithin u. auffrischende pflanzl. Substanzen zugeführt. Okasa ist in den **Apotheken** erhältlich.
 100 Tabletten Okasa-Silber für den Mann 8.80, Gold für die Frau 9.50. Zusendung der illustrierten Broschüre und **Gratisprobe** veranlaßt gegen 24 Pf. für Porto **Hormo-Pharma, Berlin SW 291, Alte Jakobstr. 85/86**

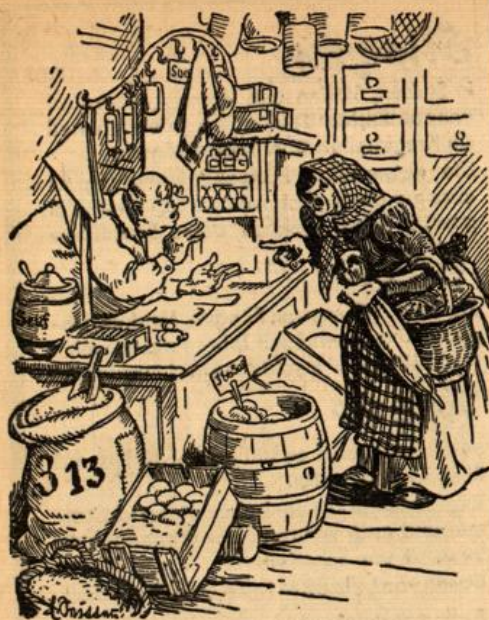

Nicht gut möglich.

"Nun, Großmutter, was bekommt Ihr?"

"Drei Kerzen."

"Wie dumm! Grad eben sind sie mir ausgegangen!"

"Das macht nix. Ich zünd sie schon wieder an!"

Ja, wer liebt es nicht, immer eine gepflegte Frisur zu haben. Sei es beim Tanz, im Büro und auch zu Hause. Es ist Ihnen mit der „Eta-Kappe“ spielend leicht gemacht worden, stets gut sitzende Wasserwellen zu haben. Erst eine schöne Figur gibt Ihnen ein jugendliches Aussehen. Haar anfeuchten, Kappe aufsetzen und am nächsten Morgen haben Sie reizende, natürliche Wellen.

So setzt man die Eta-Kappe auf



Für jede Frisur geeignet. Probieren Sie es einmal! Eine Geldausgabe, die sich bald bezahlt macht. Angabe: ob Scheitel- oder Querwelle. Preis: RM 2.10 u. Porto. (Auch Nachnahme-Versand.)

Eta G. m. b. H., Berlin-Pankow 343, Borkumstraße 2.

"Uschi hat doch immer eine schöne Frisur!"



Brutmaschine

u. Schirmglucke „Gindo“ v. RM 21.- u. 12.- an; von jed. Kind spielend leicht z. bedienen, eignet sich für Gänse, Enten, Hühner- und Fasaneneier, spart viel Ärger, nur halbe Arbeit wie mit Bruthennen. Gratiskatalog.

Brutmaschinenbau
Poschenrieder,
Neustadt/Donau
Fernruf 42 und 54

Kuckucksuhr



25 cm hoch, prachtvolle Schnitz. 1/2-stündl. Kuckuck ruf., mit Garantie
RM 3.40
Nachnahme. Katalog frei auch über Wand, Stand u.

Tischuhren. Günt. Teilzahlung.
Schwarzwalduhrenvertrieb **Bürk**,
Schwenningen a. N. 213

Zur Stärkung im Daseinskampf helfen Ihnen **ENGLERS** Kräutermittel

Deutscher Edel-Tee, der herz- und nervenstärkende Genußtee,
Arterio-cor-Tabletten gegen Arterienverkalkung,
Constipal-Tabletten gegen Verstopfung,
Sursell das biolog. Aufbaumittel für Kinder und vieles mehr.

Erhältlich in
Apotheken
u. Drogerien
Prospekt Nr.
302 gratis v.
Hersteller



Kräuter-

Engler

Freiburg im Schwarzwald



Seit 1851



Schuster & Co.
Markneufkirchen Nr. 40
Kronen-Instrumente
gut und preiswert!
Teilzahlung, Reparaturen
Katalog Nr. 40 frei.

JEDER
Rheumatismus-,
Gicht- oder Ischias-
kranke wäre mir dankbar,
wenn er, wie sehr viele seiner Leidensgefährten,
ebenfalls von seinen Schmerzen befreit
würde. Meine Auskunft kostet und verpflichtet
zu nichts.

Max Reihner,
Berlin-Charlottenbg. 9
Reichsstraße 115
Pharmaz. Erzeugnisse

Schuppenflechte

Viele Kranke, selbst jahrzehntelange, u. ich wurden in kurzer Zeit durch ein einfaches Mittel geheilt.

Fragen Sie an, ich schreibe Ihnen umsonst, wie das Mittel heißt. Ich sende Ihnen keine Mittel zu; Sie können diese durch die Apotheke selbst beziehen. Lesen Sie bitte, was mir Gebälte aus Dankbarkeit mittellen. Ich sende Ihnen diese Schreiben mit **Plantagenbesitzer Edwin Müller, Hirschfelde-Sa. Nr. 36**

Oluznizannonebüny lofut fuf!

Imn Tifuf 10mlernogf lözgluf **Erdal** Schuhcreme



Heilikon-Harmonikas!

21/8 Tasten i. Schöbüg RM 35.-
 Klavierharm. 25/12 Tast. 32.-
 Größere 30/32 „ 72.-
 Orchester-Harm. 8 chörig 40.-
 Wiener-Harm. 19/4Tast. 10.50
 Bandonetts 21/8 „ 19.-

Katalog gratis!
 H. Suhr, Neuenrade 564

Zithern, 41 Saiten,
 5 Akkorde, mit
 50 Notenbl. 8.-
 Mandolinen 6.-
 Eigen kompl. 10.-
 Gitarren 8.50
 Sprechapparat 15.-

Gegründet 1889

Nikotin

vergiftet den Körper. Rasche
 Raucherentwöhnung ohne
 Gurgeln. Garantiert un-
 schädlich. Prospekt gratis.

Ch. Schwarz
 Darmstadt 353, Herbr. 91

Graul

Spezial-Haaröl beseitigt
 graue Haare oder Geld zu-
 rückt. Garantiert un-
 schädlich. Prospekt gratis.

Ch. Schwarz
 Darmstadt 453, Herbr. 91

Krämpfe Fallsucht

Es gibt ein Mittel, mit
 dem man dem Leiden
 wirklich energisch ent-
 gegentreten kann: „Epi-
 lepsan“ Nr. I-IV. Fragen
 Sie Ihren Arzt. Nur in
 Apotheken erhältlich.
 Aufklärende Druckschri-
 ften d. Dr. Curt Schaefer,
 Fabrik pharm. Präparate,
 Leipzig N 21/K 27

FOTO

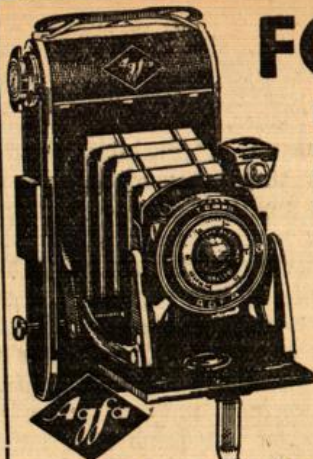

Eine gute Ka-
 mera, die ein-
 fach zu hand-
 haben, dabei
 auch wirklich
 preiswert ist
 und als wich-
 tigstes, mit der
 man einwand-
 freie Bilder
 erzielt, ist die
Agfa-Billy

In vielen Leistungsstufen ab RM 19.50.

Sie erhalten die Billy, wie auch jede andere
 Kamera auf 5 Tage zur Ansicht. Auch Teilzah-
 lung und Garantie. **Kostenlos**: Ausführl. Druck-
 schrift sowie 200-seitig. Photo-Führer mit „spre-
 chenden“ Bildern und regelmäßig die Schaja-
 Photo-Mitteilungen wie auch Beratung durch:

Photo-Schaja, München K 30
 Deutschlands größter Photoladen

Die treue Helferin

für Ihren Haushalt
 die **KÖHLER**
 Nähmaschine



Hermann Köhler AG
 Nähmaschinenfabrik
 Altenburg i. Thür. Gegr. 1871

Grauer Star

und feine operationslose Be-
 handlung. Auskunft kostenfrei.
 A. Kutschel, Hagen i. W. 369



Katalog über
**Zauber-
 Kunst** gratis
János Bartl
 Hamburg 367/48, Jungfernstieg



Warum
 plagen Sie sich mit
**Rheuma
 Gicht?**

oder diese Schmerzen
 nicht, weil ich

ANKER-PAIN-EXPELLER
 den allein echten verwen-
 den (mit der Marke Anker)
 Versuchen Sie es einmal!

Verlangen Sie die kostenlose Broschüre „Der Krankenfreund“ (Kaiserep für Gesunde u. Kranke)
 E. Ad. Richter & Co. A.-G. Chemische Werke Rudolstadt i. Thür.

Herzleiden

wie Herzklopfen, Atemnot,
 Schwindelanfälle, Arterien-
 verhärtung, Wasserfucht,
 Angstgefühl stellt der Arzt
 fest. Schon diesen hat der
 bewährte Colehol-Herzsaft
 die gewünschte Besserung u.
 Stärkung des Herzens ge-
 bracht. Warum quälen Sie
 sich noch damit? Bdg. 2.10
 Mk. in Apoth. Verlangen
 Sie sofort kostenlose
 Aufklärungsschrift von Dr.
 Rentföcher & Co., Laupheim
 91 80, Wbg.

Für verwöhnte Natron-Verbraucher:



Natrondoctor-Tabletten

vorzüglich gegen Sodbrennen,
 Druck und Magenbeschwerden.
 milde, bekömmlich, unschädlich

Rezepte gratis! Anst. H. H. W. Berlin



Auch in preiswerten Beuteln erhältlich!

Kaiser-Natron

altbewährt zum Weichkochen
 von Hülsenfrüchten, beim Obst-
 Einmachen-Zuckerersparnis!

Schnelleres Weichkochen-Brennstoffersparnis!



Der Bauer als Wettermacher

Es war ein Bauer, der wollte unserem Herrgott allzu klug sein; dieser konnte es ihm nimmer zu Sinn machen, er ließ wettern, wie er wollte. Derwegen bat der Bauer Gott, er wolle ihm das Regiment geben und das Wettermachen auf ein Jahr einräumen. Gott ließ ihm solches zu. Der Bauer ließ es wettern nach allem seinem Wunsch: wenn es regnen sollte, ließ er's regnen; wenn die Sonne scheinen sollte, so ließ er sie scheinen, und es war wie gewünschtes Wetter und stund alles aufs schönste, daß der Bauer meinte, so ein gut Jahr zu haben, dergleichen kein Mensch erlebt. Aber da es zur Ernte kam, da fand er eitel hohle Ehren und ledig Stroh, und da gedachte der Narr erst daran, daß er den Wind vergessen hatte.



„Nanu, Frau Zungenschlag, wer hat denn Ihre Wohnung so demoliert?“
 „Mein Mann dort — der Feigling hat sich gebückt, als ich das Bügeleisen nach ihm warf!“

Galmi

Dr. med. Galters D. R. 29. 3.361 700 seit vielen Jahren bewährtes Naturheilmittel von spezifisch entzündungswidriger Wirkung (Bronchien, Leber, Galle, Nieren, Mittelohr, Grippe, bei nässenden, eiternden Erkrankungen). Zu haben in den Apothek.

Grube Nachf.
 Breslau V

Sommersprossen



läst. Haare, Pickel, Warzen, Muttermale, entfernen Sie schmerzlos und schnell durch Lamoda. Hilft auch Ihnen, sonst Geld zurück. Ueber 10000 Best. d. Empfehlung. Pack. RM 1.90 o. Pto., Fehler angeben! Auskunft kostenlos. Fr. Kirchmayer, Berghausen, B 159, Baden

Kaltak!

Ich war kahl und habe durch „Kaltak“ mein voll. Kopfhair wieder bekommen. Viele, viele Anerkennungen üb. gute Wirkung bei Schuppen und Haarausfall. Eine Probedose für 50 Rpf. in Briefmarken. Prospekt kostenlos! J. H. Brittain, Berlin W 35 Potsdamer Str. 199 / Ka 831



Dr. Wilk's Kräuterpfarrer
Künzles Heilmittel
 In Apothek. oder durch
Apotheker A. Erren
 Freiburg i. Br.
 Prospekte kostenlos

Ratgeber Haar- u. Hautkrankheiten
 für **Gehelte** (kostenlos u. unverbindl. sprechen zu Ihnen!)
 Theodor C.H. ROSEMANN
 Lübeck 11 a

Kein Kaufzwang! Keine unerwünschte Nachnahme!

Möbel auf Teilzahlung

in bequemen Monatsraten oder gegen Pfandstanddarleh. frei Ihrer Wohnung aufgestellt. Ausführliche Angabe Ihrer besonderen Wünsche erbeten an

Möbelhaus Gestwein
 Tübingen 40 und Reutlingen 40.
 Katalog oder Vertreterbesuch unverbindlich.

Über 650000 im Gebrauch
Haarfärbekamm

(ges. gesch. Marke „Hoffera“) färbt graues oder rotes Haar echt blond, braun od. schwarz. Völlig unschädlich. Jahrelang brauchbar. Diskr. Zusendg. Preis pr. Stück RM 3.- (Herren), RM 5.- (Damen), RM 6.- (Henna)

RUD. HOFFERS
 Kosmetisches Laboratorium
 Berlin - Karlsruhorst 105

Sämtl. Musikinstrum!

Klavier	21 Ta. 8 BÄ.	23.-
Harmon.	21 Ta. 8 BÄ. St.	27.-
	25 Ta. 12 BÄ.	40.-
	25 Ta. 24 BÄ.	58.-
Wiener-Harmon.	10 Ta. 4 BÄ.	8.-
	10 Ta. 4 BÄ. St.	10.-
	21 Ta. 8 BÄ.	15.-

Sonder-Angebot Appar. Eiche, 3 Pl., Nad., gut. Werk Mk 19 50
 Zithern, Lauten, Gitarren, Viol
 Kattg. sämtl. Musikinstrum gratis
 Rob. Husberg, Neuenrade 625

Alles ohne Waffenschein! Sport-Karabiner

6 u. 9 mm von 8.- ad, 6 gezog. 9.50, Kleinkal.-Büchsen f. Winchesterpatr. Modern. Gas-Browning mit Magazin. 7 schüss., f. d. Gaspat. 6.35 mm, 13.-, bess. 18.-. Orig.-Walther-Gaspat. 6 mm, 7 sch., m. 50 Pat. 9.90. Eleg. Westentasch.-Alarm-Repetierpist., 4 schüss., massiv. 250 g, m. 50 Pat., 3.50. Katalog. Waffen-Suhr, Neuenrade W. 892

Om allen Kindern!

Wenn Ihr schön artig seid und Eure Mutti nicht ärgert, kocht sie Euch oft einen guten

POLAK-PUDDING.

Da gibt es viele Sorten: Mändelchen, Dreimöhlen, Schokoladenspeise mit geh. Mand., Vanille-Creme mit Trüffelstreusel, Makronen-Pudding, Lekkerbek, Melonen-Pudding, Feinkost-Speise m. Fruchtstückchen und viele andere. Dazu Bourbon-Vanille-Soße, Apfelsinen-, Himbeer-, Johannisbeer- und Schokoladen-Soße.

POLAK-Puddinge schmecken köstlich!



Zu haben in allen
unverfügbaren Geschäften!

HERSTELLER: PUDDINGFABRIKEN SYSTEM A.J.POLAK K.-G. WEENER (EMS)



Wie man Kopfschmerzen beseitigt

Beim Kopfschmerz wirken Nerven, Blutbeschaffenheit und Blutbewegung zusammen; so kommt es, daß die Ursachen selbst nicht im Kopf zu liegen brauchen. Sie haben es vielleicht auch schon an einem einfachen Fall beobachtet können, welche Zusammenhänge beispielsweise zwischen dem Verdauungssystem und den Kopfschmerzen bestehen. Gerade weil der Kopfschmerz an seinen verzweigten Wurzeln angepackt werden muß, deswegen sind die bekannten Spalt-Tabletten geschaffen worden. Spalt-Tabletten sind ein Kombinationspräparat, das auch die spastischen Ursachen der Kopfschmerzen bekämpft — und zwar in einer dem Körper zusagenden harmlosen Form. Es ist kein Wunder, daß die guten Erfahrungen mit Spalt-Tabletten zu einer sich täglich steigenden Beliebtheit geführt haben. Zu Ihrer Bequemlichkeit wird übrigens jeder Zwanziger-Packung eine kleine Flachdose beigegeben, in der Sie 4 Tabletten für „alle Fälle“ immer in der Tasche bei sich tragen können.

PREIS
10 St. 59 Pfg.,
20 St. RM 1.09,
60 St. RM 2.71.
Zu haben in allen Apotheken.



Meurasan hilft

Brandwunden, Windkaufen,
Hautverletzungen, Flechten,
offene Beine, erkrankte Glieder.



In allen Apotheken: O.R. Reinh. Jahn, Meura-Thur.W.

Kopf sorg!

Dünne Öle, spannen-
fuit Dünne Doppelpurz-
in Kömpfen ♥ DOPPEL-
HERZ ♥ uncorntlois-
Lund blümenmünd

Zu haben in allen Apotheken u. Drogerien. Probe und Literatur kostenlos durch die Doppelherz-Fabrik, Essen.

Dur frof büngt für die Güte **Erdal** Schultcreme

Trächtigkeits- und Brütetalender.

Die mittlere Trächtigkeitsperiode beträgt bei Pferdestuten: 48 1/2 Wochen oder 340 Tage (Extreme sind 330 und 419 Tage); Eselstuten: gewöhnlich etwas mehr als bei Pferdestuten; Kühen: 40 1/2 Wochen oder 285 Tage (Extreme 240 und 321 Tage); Schafen und Ziegen: fast 22 Wochen oder 154 Tage (Extreme 146 und 158 Tage); Säuen: über 17 Wochen oder 120 Tage (Extreme sind 109 und 133 Tage); Hündinnen: 9 Wochen oder 63—65 Tage; Katzen: 8 Wochen oder 56—60 Tage; Hühner brüten 19—24, in der Regel 21 Tage; Truthühner (Puten): 26—29 Tage; Gänse: 28—33 Tage; Enten: 28—32 Tage; Tauben: 17—19 Tage.

Anfang		Ende der Tragzeit bei					Anfang		Ende der Tragzeit bei				
Datum	Pferden 340 Tage	Kühen 285 Tage	Schafen und Ziegen 154 Tage	Schweinen 120 Tage	Hündinnen 63 Tage	Katzen 56 Tage	Datum	Pferden 340 Tage	Kühen 285 Tage	Schafen und Ziegen 154 Tage	Schweinen 120 Tage	Hündinnen 63 Tage	Katzen 56 Tage
1. Jan.	6. Dez.	12. Okt.	8. Juni	30. April	4. März	26. Febr.	5. Juli	9. Juni	15. April	5. Dez.	1. Nov.	5. Sept.	29. Aug.
6. "	11. "	17. "	8. "	5. Mai	9. "	2. März	10. "	14. "	20. "	10. "	6. "	10. "	3. Sept.
11. "	16. "	22. "	13. "	10. "	14. "	7. "	15. "	19. "	25. "	15. "	11. "	15. "	8. "
16. "	21. "	27. "	18. "	15. "	19. "	12. "	20. "	24. "	30. "	20. "	16. "	20. "	13. "
21. "	26. "	1. Nov.	23. "	20. "	24. "	17. "	25. "	29. "	5. Mai	25. "	21. "	25. "	18. "
26. "	31. "	6. "	28. "	25. "	29. "	22. "	30. "	4. Juli	10. "	30. "	26. "	30. "	23. "
31. "	5. Jan.	11. "	3. Juli	30. "	3. April	27. "	4. Aug.	9. "	15. "	4. Jan.	1. Dez.	5. Okt.	28. "
5. Febr.	10. "	16. "	8. "	4. Juni	8. "	1. April	9. "	14. "	20. "	9. "	6. "	10. "	3. Okt.
10. "	15. "	21. "	13. "	9. "	13. "	6. "	14. "	19. "	25. "	14. "	11. "	15. "	8. "
15. "	20. "	26. "	18. "	14. "	18. "	11. "	19. "	24. "	30. "	19. "	16. "	20. "	13. "
20. "	25. "	1. Dez.	23. "	19. "	23. "	16. "	24. "	29. "	4. Juni	24. "	21. "	25. "	18. "
25. "	30. "	6. "	28. "	24. "	28. "	21. "	29. "	3. Aug.	9. "	29. "	26. "	30. "	23. "
2. März	4. Febr.	11. "	2. Aug.	29. "	3. Mai	26. "	3. Sept.	8. "	14. "	3. Febr.	31. "	4. Nov.	28. "
7. "	9. "	16. "	7. "	4. Juli	8. "	1. Mai	8. "	13. "	19. "	8. "	5. Jan.	9. "	2. Nov.
12. "	14. "	21. "	12. "	9. "	13. "	6. "	13. "	18. "	24. "	13. "	10. "	14. "	7. "
17. "	19. "	26. "	17. "	14. "	18. "	11. "	18. "	23. "	29. "	18. "	15. "	19. "	12. "
22. "	24. "	31. "	22. "	19. "	23. "	16. "	23. "	28. "	4. Juli	23. "	20. "	24. "	17. "
27. "	1. März	5. Jan.	27. "	24. "	28. "	21. "	28. "	2. Sept.	9. "	28. "	25. "	29. "	22. "
1. April	6. "	10. "	1. Sept.	29. "	2. Juni	26. "	3. Okt.	7. "	14. "	5. März	30. "	4. Dez.	27. "
6. "	11. "	15. "	6. "	3. Aug.	7. "	31. "	8. "	12. "	19. "	10. "	4. Febr.	9. "	2. Dez.
11. "	16. "	20. "	11. "	8. "	12. "	5. Juni	13. "	17. "	24. "	15. "	9. "	14. "	7. "
16. "	21. "	25. "	16. "	13. "	17. "	10. "	18. "	22. "	29. "	20. "	14. "	19. "	12. "
21. "	26. "	30. "	21. "	18. "	22. "	15. "	23. "	27. "	3. Aug.	25. "	19. "	24. "	17. "
26. "	31. "	4. Febr.	26. "	23. "	27. "	20. "	28. "	2. Okt.	8. "	30. "	24. "	29. "	22. "
1. Mai	5. April	9. "	1. Okt.	28. "	2. Juli	25. "	2. Nov.	7. "	13. "	4. April	1. März	3. Jan.	27. "
6. "	10. "	14. "	6. "	2. Sept.	7. "	30. "	7. "	12. "	18. "	9. "	6. "	8. "	1. Jan.
11. "	15. "	19. "	11. "	7. "	12. "	5. Juli	12. "	17. "	23. "	14. "	11. "	13. "	6. "
16. "	20. "	24. "	16. "	12. "	17. "	10. "	17. "	22. "	28. "	19. "	16. "	18. "	11. "
21. "	25. "	1. März	21. "	17. "	22. "	15. "	22. "	27. "	3. Sept.	24. "	21. "	23. "	16. "
26. "	30. "	6. "	26. "	22. "	27. "	20. "	27. "	1. Nov.	7. "	29. "	26. "	28. "	21. "
31. "	5. Mai	11. "	31. "	27. "	1. Aug.	25. "	2. Dez.	6. "	12. "	4. Mai	31. "	2. Febr.	26. "
5. Juni	10. "	16. "	5. Nov.	2. Okt.	6. "	30. "	7. "	11. "	17. "	9. "	5. April	7. "	31. "
10. "	15. "	21. "	10. "	7. "	11. "	4. Aug.	12. "	16. "	22. "	14. "	10. "	12. "	5. Febr.
15. "	20. "	26. "	15. "	12. "	16. "	9. "	17. "	21. "	27. "	19. "	15. "	17. "	10. "
20. "	25. "	31. "	20. "	17. "	21. "	14. "	22. "	26. "	2. Okt.	24. "	20. "	22. "	15. "
25. "	30. "	5. April	25. "	22. "	26. "	19. "	27. "	1. Dez.	7. "	29. "	25. "	27. "	20. "
30. "	4. Juni	10. "	30. "	27. "	31. "	24. "	31. "	5. "	11. "	2. Juni	29. "	3. März	24. "

Nach norddeutschen Angaben verkürzt sich die Trächtigkeitdauer bei Pferden und Rindvieh um 4, bei Schafen und Schweinen um 3 Tage.



Alles spielt die weltberühmte Hohner

Vollendet schön ist ihr Klang und wirklich hervorragend die Qualität. Die Preise sind klein und 100 schöne Modelle und Lindbergs angenehme Zahlungs-Bedingungen (10 Monatsraten) machen Ihnen die Wahl leicht. Hier nur sechs Beispiele:

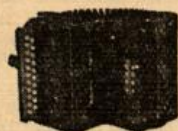

Hohner
Nr. 7054/21/8/2
21 Melodietasten, 8 Baß-
tasten, zweichörig,
Größe 280x150 mm
Barpreis....RM. 28.50
oder Anzahlung RM. 12.-
und 5 monatliche Raten



Hohner-Lilliput
21 Melodietasten, 4 Hilfs-
tasten, 8 Baßtasten, zwei-
chörig, Gr. 230 x 125 mm,
Gewicht 2000 Gramm
Barpreis, mit Koffer 60.-
oder Anzahlung RM. 12.-
und 10 monatliche Raten

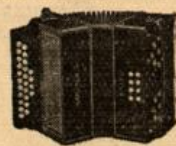

Hohner-Klub 214
Erika
21 Melodietasten, 4 Hilfs-
tasten, 8 Baßtasten, zwei-
chörig, Gr. 295 x 155 mm
Barpreis mit Koffer 60.-
oder Anzahlung RM. 12.-
und 10 monatliche Raten

Zu den bekannt angenehmen Lindberg-Teilzahlungsbedingungen



Hohner Student I
22 Pianotasten, 8 Baß-
tasten, zweichörig
Größe 280x150 mm
Barpreis, mit Koffer und
Schule RM. 55.-
oder Anzahlung RM. 15.-
und 5 monatliche Raten



Hohner Imperial I
25 Pianotast., 12 Baßtast.,
zweichörig, Größe 240 x
135 mm, Gewicht 2500 Gr.
Barpreis, mit Koffer und
Schule.....RM. 83.-
oder Anzahlung RM. 16.60
und 10 monatliche Raten



Hohner Verdi II
34 Pianotasten, 48 Baß-
tasten, zweichörig,
Größe 394 x 180 mm
Barpreis, mit Formkoffer
und Schule 141.-
oder Anzahlung RM. 28.20
und 10 monatliche Raten

Zu den bekannt angenehmen Lindberg-Teilzahlungsbedingungen

Verlangen Sie bitte in jedem Falle meinen großen vielfarbigen Handharmo-
nika-Katalog mit vielen wichtigen Ratschlägen, insgesamt 150 Abbildungen - alle
Instrumente in Originalfarben - und den angenehmen Teilzahlungspreisen -
10 Monatsraten. Sie erhalten ihn kostenlos und portofrei. Gewissenhafte fach-
kundige schriftliche Beratung, pünktliche Lieferung, aufmerksame Bedienung.

LINDBERG

Größtes Hohner-Versandhaus Deutschlands
MONCHEN KAUFINGERSTRASSE 10 / DEUTSCHES GESCHÄFT



Heiser? Warum das Kratzen so schnell nachläßt...

Das Kratzen entsteht bekanntlich dadurch, daß die unzähligen winzigen Drüsen in Rachen und Kehle ihre Tätigkeit einstellen, wodurch der Rachenraum austrocknet. Die Sodener Mineralpastillen haben die Eigenschaft, diese Drüsen zu neuer Tätigkeit anzuregen. Damit wird die Trockenheit beseitigt, und auch die Entzündung geht zurück. Die echten Sodener enthalten die Natursalze der bekannten Heilquellen in Bad Soden am Taunus (dem bekannten Heilbad für Katarrhe, Asthma und Herzleiden). Man läßt sie langsam im Munde zergehen. Die natürlichen Heilsalze der Pastille umspülen so durch die Schluckreflexe etwa 15 Minuten lang die entzündeten Schleimhäute. Die hervorragende Wirkung (auch bei Kindern) ist bekannt. In allen Apotheken und Drogerien zu haben. Preis: Mit Menthol 55 Pfg. und RM 1.- ohne Menthol 50 und 90 Pfg.

Brunnenverwaltung
Bad Soden
am Taunus.



Die schönste
Weihnachts-Überraschung
sind die neuen großen geschnitzten
Original-Luta
Puppen, Babies, Puppenwagen
in allen Größen u. Preislagen
das laufende Baby
die tanzende Puppe
die selbsttätige Puppenwiege
Neue entzückende Spielwaren für Jungens u. Mädels
Bunter Special-Katalog gratis an jedermann
Luta-Puppen-Fabrik
W. Luthardt-Jdel · Steinach 37 Thür. W.
Größtes deutsches Spec.-Puppen-Vers. Geschäft

Bitte nehmen Sie bei
Anfragen oder Käufen Bezug
auf unsern Kalender. Wir sind
Ihnen dafür sehr dankbar!

Ein schönes neues Kleid

für wenig Geld? Nichts leichter
als das! Nur unseren Textil-
Katalog zu mit vielen Abbil-
dungen und Stoffmuster an-
fordern, da werden Sie selbst
sehen, wie günstig Sie
moderne Stoffe und Kleider, auch
Wäsche, in guter Qualität
einkaufen können. Schreiben
Sie gleich darum! Es kostet
nichts, und Sie werden sich dann
manche Mark ersparen!
Walter Dittenfe, Grünberg a. SchL 33

Ihr Schicksal

Interessante Beschreibung
Ihr Geburtszeichen
für 1939 gratis!
Schreiben Sie sofort an
Astrol. Institut Berlin NW 7,
Postfach 43, Abt. K 11, Geburts-
tag. Freiw. Unk.-Beitrag in Briefm.

Laubsägerei

Alle Hölzer, Werkzeuge, Vorlagen, Bastlerartikel
in großer Auswahl. Katalog gratis.
J. Brendel, Limburgerhof 87, Pfalz.



Ausbildungsstätten der NSD. für Volkspflege

1. Reichseminar Blumberg b. Berlin, Hauptamt für Volkswohlfahrt, Berlin SO. 36. Beginn: Frühjahr.
2. Soziale Frauenschule der NS.-Volkswohlfahrt, Thale am Harz, Gauamtsleitung Magdeburg-Anhalt. Beginn: Herbst.
3. NS.-Sozialpädagogisches Seminar, Königsberg/Pr., Ratslinden, Gauamtsleitung Ostpreußen. Beginn: Herbst.
4. NS.-Frauenschule für Volkspflege, Stettin, Turnerstr. 59 b, Gauamtsleitung Pommern. Beginn: Herbst.
5. NSW.-Wohlfahrtsschule, Dresden-Blasewitz, Hindenburgufer 84, Gauamtsleitung Sachsen. Beginn: Frühjahr.
6. NS.-Frauenschule für Volkspflege in Gelsenkirchen, Gauamtsleitung Westfalen-Nord. Beginn: Herbst.
7. NS.-Frauenschule für Volkspflege, Danzig, Gauamtsleitung Danzig. Beginn: Herbst.
8. NS.-Frauenschule für Volkspflege, Köln, Gauamtsleitung Köln-Nachen. Beginn: Frühjahr.
9. Frauenschule für soziale Berufe der NSW., Mannheim, Gauamtsleitung Baden. Ausbildung von Jugendleiterinnen und Volkspflegerinnen. Beginn: Frühjahr.

Alle Seminare sind mit einem Internat verbunden. Nähere Auskünfte über Ausbildungslehrgänge, Aufnahme, Kosten usw. durch das Hauptamt für Volkswohlfahrt, die zuständigen Gauamtsleitungen des Amtes für Volkswohlfahrt und durch die Seminare.

Tun Sie etwas für Ihre Augen?

Nehmen Sie Augenbäder
mit Dr. Homes Augen-
tinktur. Bewährt bei
überanstrengten, geröteten
Augen, Lidrandentzün-
dung oder abnehmender
Sichtweite durch Augen-
schwäche. Viele Dankschrei-
ben. Fl. RM 3.-, Doppelfl.
RM 5.50 portofrei.

Laboratorium Empeco,
Pirna 9, Sa.

Flechtenleidende

Mein Mann litt jahrelang an
einer hartnäckigen Flechte.
Welch einfach anzuwendendes
Mittel ihm in 14 Tagen
völlige Heilung brachte,
schreibe ich Ihnen auf An-
frage gern ausführlich und
kostenlos. Amtlich beglau-
bigte Dankschreiben von
vielen anderen Geheilten
lege ich Ihnen bei. (Heil-
mittelvertr. d. d. Apoth.)

Gasthofbesitzerin Frau
Ida Müller „Gold-Krone“,
Drausendorf b. Zittau/Sa. 3

Messen und Märkte 1939

Ohne Gewähr!

Abfärzungen: K heißt Krammarkt. — J heißt Jahrmarkt. — R (oder Rf oder R) heißt Rof- (oder Pferde-) Markt. — W heißt Viehmarkt. — RW heißt Kram- und Viehmarkt. — RW heißt Kram- und Pferdemarkt. — RW heißt Vieh- und Pferdemarkt. — Schw heißt Schlachtvieh. — RW heißt Kram-, Vieh- und Pferdemarkt. — Schw heißt Schweinemarkt. — H heißt Ferkel. — Gem heißt Gemüse. — L heißt Leinwand. — Ld heißt Ledermarkt. — H heißt Hachsmarkt. — Rdb heißt Rindviehmarkt. — Suf heißt Sammarkt. — J heißt Ziegen. — * heißt Schranne im Die Ziffer vor dem Bruchstrich bezeichnet den Tag, die Ziffer nach dem Bruchstrich bezeichnet den Monat, z. B. 15/6 = 15. Juni.

Unhalt.

Ballenried K 21/2, 18/7 (je 2), RW 3/10 (2), S 19/7. Bernburg K 14/3, 31/10 (je 2), RW 14/3, 17/6, 5/9, 31/10. Coswig RW 21/3, 15/8, 1/11 (je 2), S 2/10. Dessau K 7/3, 20/6, 5/9, 28/11 (je 2), Dessau-Roßlau RW 30/1, 15/5, S 6/7, RW 21/9. Gernrode K 20/5. Gröbzig S 16/2, 27/4, 8/9, 19/10. Großalsteden K 28/2, 6/7 (je 2). Großmühlungen RW 7/9. Güntersberge K 15/5, 20/11 (je 2). Gärten K 12/5, 14/9 (je 2), S 12/5, 14/9, 14/11. Gatzgerode K 4/7, 31/10. Hoym K 19/6, 19/10. Kehnitz K 28/3, 20/6, 3/10, 12/12. Köthen RW 8/5, 25/9, 11/12 (je 2), S 6/2, 10/7. Lindau K 16/5, 14/11. Nienburg K 5/10, RW 17/5. Oranienbaum RW 13/1, 22/5, 28/8, 20/11. Plöthen K 11/9. Quersleben RW 4/5, 31/8. Wadegast RW 20/2, 24/4, 14/7, 21/9, 14/12 (je 2). Reguhn K 2/3, 16/5, 22/9, 30/11. Sandersleben K 23/2, 11/5, 12/9. Wulfen RW 9/5, 12/9. Zerbst K 17/4, 24/8, 23/10 (je 2), RW 22/4, 22/8, 18/10, 5/12, Hf jed. So., 3 e r b f - A n f u h n RW 14/2, 26/6.

Baden.

Koch (Stodach) RW 30/3, 13/7, RW 4/12. Achern K 11/4, 31/10, Obst v. Mai b. j. Spätfr. tägl. währ. d. Zwickelgerneerte 2m. tägl., Trauben i. Dft. Achstern Kirchen Zwickelgerneerte 2m. tägl., Edelshelm Schw 21, 25, 5/6, 3/7, 7/8, 2/10, 4/12, Schw 6/2, 6/3, 3/4, 4/9, 6/11. Aiglerhausen K 10/4. Aha (Gde. Schluchsee) Rdb 9/5, 10/10. Altheim (Buchen) K 30/5, 11/10. Appenweiler K Schw 27/3, 6/11. Pfaffenstadt K 30/1, Schw 13/2, 13/3, 11/4, 8/5, 12/6, 14/8, 11/9, 13/11, 11/12, K Schw 13/7, 5/10. Angen K 21/9 (2). Baden Schaubudenm. 18/6 (8). Baden-Dos Kern-, Stein- u. Beerenobst vom 15/7 bis 1/10 werkt. Ballenberg K Schw 27/3, 3/7, 29/9. Bergshausen K 23/4. Bienenhof Kirchen währ. d. Ernte. Bidesheim (Gde. Durmersheim) K 28/3, 22/8, 12/9. Billigheim K 29/5, 13/11. Birtendorf K Schw 17/10. Bischoffingen Kirchen Zwickelgerneerte tägl. währ. d. Ernte. Bischoffweiler Kirchen währ. d. Ernte. Blumberg S 11/1, 8/2, 8/3, 19/4, 10/5, 14/6, 12/7, 9/8, 13/9, 11/10, 8/11, 20/12. Bonndorf (Neustadt) S 5/1, 2/2, 6/4, 1/6, 10/8, 12/10, 7/12, RW 2/3, RW 4/5, 20/7, 16/11, RW 7/9. Borsberg S 10/1, 14/2, 14/3, 11/4, 9/5, 13/6, 11/7, 8/8, 12/9, 10/10, 14/11, 12/12, K 7/5 (3). Brunnlingen RW Schw 16/10. Breisach Schw 3/1, 3/2, 3/3, 8/4, 5/5, 2/6, 7/7, 4/8, 1/9, 6/10, 3/11, 1/12, K Schw 21/3, 22/8, 30/10. Bretten RW Schw 5/4, 8/11, Rdb 4/1, 1/2, 1/3, 3/5, 7/6, 5/7, 2/8, 6/9, 4/10, 6/12, Schw. jed. Mi. u. Sa. Obst jed. Di. u. Sa. während der Ernte. Bruchsal Pfälzholzfleischwretter 21/3 (2), 19/11 (2). Schaubudenm. 19/3, 18/11 (4), Rdb 18/1, 15/2, 15/3, 19/4, 17/5, 21/6, 19/7, 16/8, 20/9, 18/10, 15/11, 20/12. Hofgäschtr Breiter 6/6, 29/8, Schw. jed. Mi. u. Sa. Obst Trauben Mo., Mi. u. Sa. während der Ernte. Buchen (Odenwald) K 2/5, 25/7, 3/9 (3), 11/11, Schw 16/1, 20/2, 20/3, 17/4, 15/5, 19/6, 17/7, 21/8, 18/9, 16/10, 20/11, 18/12, Obst im Dft. Buggingen Steinobst werkt. während der Kirchen- u. Zwickelgerneerte. Bühl K mit Rdb a. 2. Tag. 20/2 (2), 15/5 (2), 7/8 (2) 6/11 (2), S 9/1, 13/3, 11/4, 12/6, 10/7, 11/9, 9/10, 11/12, Schw Fruchtstangenschw jed. Mo. Obst werkt. v. der Kirchenerneerte bis j. Spätfr. Trauben im Dft. Bursheim Kirchen Zwickelgerneerte währ. d. Ernte. Dallau K 4/7, 30/10. Daubenzell K 29/5. Dengingen Obst währ. d. Ernte. Donauwörth Schw 14/1, 11/2, 11/3, 13/5, 10/6, 6/7, 12/8, 9/9, 14/10, Rdb Schw 25/1, 22/2, 29/3, 12/4, 31/5, 26/7, 30/8, 29/11, 13/12, 27/12, RW Schw im März (Tag unbek.), RW Schw Samen 26/4, RW Schw 26/6, 29/9, 13/11, RW Schw 25/10, Gelfranthen jeweils Mo. v. 1. Mo. im Jan. bis letzten Mo. im April u. v. 3. Mo. im Okt. bis j. letzten Mo. im Dez. Durlach Rdb 25/1, 22/2, 22/3, 26/4, 24/5, 28/6, 26/7, 23/8, 27/9, 25/10, 23/11, 27/12, Schw jed. So. Frühobst währ. d. Ernte werkt. Eberbach K 29/3 (3), Ginkelfschw Schw 5/1, 2/2, 6/4, 4/5, 6/7, 3/8, 5/10, 2/11, Schw 19/1, 16/2, 16/3, 20/4, 17/5, 15/6, 20/7, 17/8, 21/9, 19/10, 16/11, 21/12, Judtschanden Schw Ginkelfschw Schw 2/3, 1/6, 4/9, 7/12. Eggenstein Spargel Erdbeeren tägl. währ. d. Ernte. Ehrenfein K 10/8. Eichstetten RW Schw 9/5, 19/9. Eichstetter K 29/5, 16/10 RW 28/11 (2). Emmendingen K 22/2, 16/10. Elsenz K 23/10. Elzach Tauben 1/1, 15/1, 5/2, 19/2, 5/3, 19/3, 2/4, 16/4, 7/5, 21/5, 1/10, 15/10, 5/11, 19/11, 3/12, 17/12, W Taub 16/2, RW Schw 18/9, RW Schw 18/12, RW Schw 15/5, RW Schw 17/7. Emmendingen RW Schw 5/1, 2/2, 6/4, 4/5, 1/6, 6/7, 3/8, 7/9, 5/10, Schw 20/1, 17/2, 17/3, 21/4, 16/6, 21/7, 18/8, 15/9, 20/10, 17/11, RW Schw 7/3, 23/5, 31/10, 12/12.

RW 28/2, 29/8, 21/11, Obst tägl. v. d. Kirchengerneerte b. j. Obsternte, Endingen Schw 16/1, 20/3, 17/4, 8/5, 19/6, 24/7, 25/9, 16/10, 18/12, Kirchen währ. d. Ernte. Engen S 9/1, 6/2, 23/2, 2/3, 3/4, 24/4, 13/6, 7/8, 16/10, 11/12, 27/12, RW 9/3, 11/5, 3/7, 4/9, 9/10, 6/11, RW Schw 2/10, Schw Frucht jed. Mo. (in den Wochen, in den W abgehakt wird, fällt Schw Mo. aus). Obst jed. Mo. i. Sept., Okt. u. Nov. Eppingen K 10/4, 10/11. Eppingen K 13/3, 10/5, 24/8, 23/10, Fohf 14/7, Schw jeden Fr. Ergingen RW 27/11. Ettenheim Schw 4/1, 22/2, 1/3, 5/4, 3/5, 7/6, 5/7, 2/8, 6/9, 4/10, 31/10, 6/12, RW Schw 18/1, 15/3, 19/4, 21/6, 19/7, 20/9, 18/10, 20/12. RW Schw Schw 8/2, 17/5, 30/8, 15/11, Frucht Garn jed. Mi. Ettingen K 28/2, 17/8, RW Schw 11/1, 8/2, 8/3, 12/4, 10/5, 14/6, 12/7, 9/8, 13/9, 11/10, 8/11, 13/12, RW Schw 14/11, 19/12, Schw jed. Mi. Eubigheim K 6/2, 11/4, 24/8, Schw 30/1, 27/2, 27/3, 24/4, 30/5, 26/6, 31/7, 28/8, 25/9, 30/10, 27/11, 27/12. Freiburg Frühjahrsm. 21/5 (9), Spätjahrsm. 15/10 (9), Rdb 12/1, 26/1, 9/2, 23/2, 9/3, 23/3, 13/4, 27/4, 11/5, 25/5, 7/6, 22/6, 13/7, 27/7, 10/8, 24/8, 14/9, 28/9, 12/10, 26/10, 9/11, 23/11, 14/12, 28/12, RW 5/4, 19/10, Großschweinschw jed. Di. Schw. jed. Sa. Obst v. Sept. b. Nov. jed. Mi. Wein i. Febr. Freistett K 29/5, 2/11. Freudenberg K 19/3, 8/7, 17/9, 13/11. Friedrichstal K 16/5, 24/10 (je 2). Furtwangen K 21/6, 4/12, RW 10/5, 6/9. Gaggenau K 24/9 (2). Geisingen RW Schw 10/1, 14/2, 25/4, 13/6, 8/8, 26/9, 10/10, 12/12, RW Schw 21/2, 23/5, 1/8, 7/11. Gemmingen K 11/7. Gengenbach K m. Hanfstrau am 1. Tag 8/11 (2), Schw jed. Mi. Obst, jed. Mi. u. Fr. währ. d. Obsternte. Gerolsbach K Schw 27/3, 22/5, 18/12, K m. Schw a. 2. Tag 3/9 (2), Schw. jed. Fr. Obst werkt. währ. d. Ernte, ausgen Erdbeeren. Gersheim K 13/3, 4/7 (je 2), RW Schw 30/11 (2). Görtzhilf S 13/3, 8/5, 10/7, 14/8, 17/10, RW 26/4, 15/6, 6/9, 15/11. Göttingen K 23/10. Graben K 14/3, 19/11 (je 2), Spargel tägl. v. d. 1. Woche im Mai bis 3. Def. i. Juni. Grafenhausen (Neustadt) S 31/5, 9/10. Grenzach K 26/6 (2). Griesen RW 3/3, 10/5, 10/8, 30/10, 18/12, S 6/2, 6/4, 12/6, 3/7, 7/9, 23/11. Gröbenbach K 23/5, 16/10. Großschloßheim K 20/3, 28/8, 30/11. Großherrschwand (Schloßbg.) K 17/10. Grünfeld K 21/3, 8/5, 4/9, 30/10, K m. S a. 2. Tag. 22/1 (2), Jungbühl 11/1, 8/3, 12/4, 10/5, 14/6, 12/7, 9/8, 13/9, 11/10, 8/11, 13/12. Hagau Kirchw. Zwickelgerneerte währ. d. Ernte. Haltingen Obst tägl. währ. d. Kirchen-, Steinobst- u. Traubenernte. Kernobst zweimal wöchentlich bis Dez. Hardheim K 19/3, 2/5, 10/8, 15/10, Schw 26/1, 23/2, 23/3, 27/4, 25/5, 22/6, 27/7, 24/8, 28/9, 26/10, 23/11, 28/12. Haslach (Wolfsch) Rdb 2/1, 6/2, 6/3, 3/4, 5/6, 7/8, 4/9, 6/11, 4/12, RW 27/2, 8/5, 3/7, 2/10, 13/11, Schw Frucht Obst Schw jed. Mo. Obst jed. Fr. v. 1/6 bis 31/10. Hausen K 19/3. Hausach Schw 10/1. Heibelsberg S 21/5, 15/10 (je 10). Großschloßschw Schw jed. Di., RW Schw jed. Do. Obst: tägl. in Handschuhheim, Neuenheim u. Rohrbach. Heibelsheim K 10/4, 16/10. Heiligenberg K Schw 9/5, 14/11. Heiligkreuzleinach K 20/3, 5/6, 18/9, 20/11, Schw 3/1, 7/2, 7/3, 4/4, 2/5, 6/6, 4/7, 1/8, 5/9, 3/10, 7/11, 5/12. Heimbach RW Schw 16/10. Heitersheim RW Schw 2/1, 6/2, 6/3, 3/4, 2/5, 5/6, 3/7, 7/8, 2/10, 6/11, RW Schw Schw Ginkelfschw 28/8, RW Schw RW Reifen Schw 4/12. Helmstadt K 16/8, 16/10. Herbolzheim (Emmendingen) Schw 27/1, 24/2, 31/3, 28/4, 26/5, 30/6, 28/7, 25/8, 29/9, 27/10, 24/11, 29/12, Frucht jed. Fr. Herrschried RW Schw 15/3, 12/6, 3/8, 11/10. Hilsbach K 10/4, 29/6, 11/9. Hisingen RW Schw 13/1, 3/2, 3/3, 14/4, 5/5, 2/6, 7/7, 4/8, 1/9, 6/10, 3/11, 1/12, Schw 21/1, 18/2, 18/3, 22/4, 17/6, 15/7, 19/8, 16/9, 18/11, 16/12, RW Schw 15/5, 16/10, 25/11, Obst jed. Sa. i. Sept. u. Okt. Hintergarten Farren 16/5, Fohf Farren 26/9. Hochstetten Spargel tägl. währ. d. Ernte. Hohenheim K 30/3, 21/11, Spargel während der Ernte. Honau Spargel währ. d. Ernte. Hornberg (Wolfsch). Schw 7/1, 4/2, 4/3, 8/4, 6/5, 3/6, 1/7, 5/8, 2/9, 7/10, 4/11, 2/12, RW Schw 15/8, 18/8, RW Schw 17/11. Hültingen RW Schw 5/12. Jochenheim K m. Schw am 1. Tag 3/5, 25/10 (je 2). Jechtingen Kirch Zwickelgerneerte tägl. währ. d. Ernte. Jhringen Kirch Zwickelgerneerte tägl. währ. d. Ernte. Jmmendingen Schw 3/1, 7/2, 7/3, 4/4, 2/5, 6/6, 4/7, 1/8, 5/9, 3/10, 7/11, 5/12. Jmmenkaad K 2/5, 30/10, Zwickelgerneerte währ. der Ernte. Jtersbach RW 9/3, 13/7. Kandern RW Schw 9/1, 13/2, 13/3, 11/4, 8/5, 12/6, 10/7, 14/8, 9/10, 13/11, 11/12, K Schw Frucht 21/3 (2), 28/11 (2), RW Schw 11/9, Schw Frucht jed. Sa. Obst jed. Sa. v. Mitte Sept. bis Mitte Okt. Kappelrodt K 12/7, 11/10, 8/11, Frühobst werkt. währ. d. Ernte. Karlsruhe K 3/6 (10), 28/10 (10), S 20/3, 18/9, Großschloßschw jed. Di. Kleinenschw Schw jed. Do. Karlsruhe-Kniecingen Schw jed. Fr. Spargel Beeren Obst tägl. v. 15/4 bis 30/9. Rehl K 10/4 (2), 29/5 (2), Hf 6/1, 20/1, 3/2, 17/2, 3/3, 17/3, 5/4, 21/4, 5/5, 19/5, 2/6, 16/6, 7/7, 21/7,

19/11 (je 2). Traunstein R 16/4, 27/8, 12/11, BSchw 28/1, 25/2, 25/3, 29/4, 27/5, 24/6, 29/7, 30/9, 28/10, 25/11, 30/12, Hauptborn 18/3, 14/10, Hauptborn 17/4, 28/8, 13/11, Jahrlingsp (Wingauer) Horn 21/9. Troßberg Waren 18/3, 14/5 (2), 2/7 (2), 8/10 (2), 10/12 (2), Jahrlingsp 23/9. Fähring Dult 18/6 (8), Fohlhornschw 19/6. Hebersee Fohl 3/7, 10/8. Unterammergau Rhdv 21/9. Siggertshofen, Wallf. S 20/8. Wobburg R 29/6, 26/11, Schw 11/1, 25/1, 8/2, 22/2, 8/3, 22/3, 12/4, 26/4, 10/5, 24/5, 14/6, 28/6, 12/7, 26/7, 9/8, 23/8, 13/9, 27/9, 11/10, 25/10, 8/11, 25/11, 13/12, 27/12. Waging S 26/3, 5/11, R 29/6, B 14/2, 6/6, 26/9, Jahr 27/3, 6/11, BSchw 19/12. Walleshausen R 23/7. Wartenberg R 12/3, 30/4, 13/8, 3/12. Wafserburg a. n. n. war. n 19/3 2/4 18/6, 24/9, 19/11 (je 2), Ff 20/3, 24/4, 19/6, 25/9, 20/11, Tauben 3/2, Wiltfrüchte jed. Sa. v. vorn. Weihenlinden R 19/3, 4/6. Weilheim R 26/3, 25/6, 20/8, 8/10, 3/12, BSchw 5/1, 2/2, 2/3, 13/4, 4/5, 1/6, 6/7, 3/8, 7/9, 2/11, Befond. BSchw. 19/1, 21/12, BSchw 27/3, 26/6, 21/8, 9/10, 4/12, Verbandszucht. i. einf. Gebirgs l. Cbb. 11/5. Winhöring Hornv KleinSchw 26/3, 33/5. Wolfstshausen S 13/8, B 14/8, S 20/3, 22/5, 13/11. Wolzsch Waren 26/2, 19/3, 21/5, 13/8, 22/10, Hopfen v. Ende Aug. bis Ende Okt. jeden Do.

Regierungsbezirk Niederbayer-Oberpfalz.

a) Niederbayern.

Abbach R 8/1, 26/3, 14/5, 18/6, 27/8, 5/11. Abensberg Waren 5/2, 7/5, 2/7, 8/9, 12/11, 10/12, Spanf 9/1, 13/2, 13/3, 11/4, 12/6, 10/7, 14/8, 11/9, 9/10, 11/12, WGroßSchw 25/1, 6/2, jed. 29/3, 26/4, 31/5, 28/6, 3/7, 26/7, 30/8, 27/9, 25/10, 29/11, 27/12, WGroßSchw Spanf 8/5, 13/11, 11/12, Waren WGroßSchw 4/9. Adha v. vorn. Wald R 23/4, 29/6, 15/10. Adensbach R 5/2, 12/3, 18/5, 25/6, 20/8, 17/9, 5/11, ZuchtWuch 6/2, 13/3, 24/4, 19/5, 26/6, 21/8, 18/9, 6/11, 21/11, Schw jed. Sa. Aigen Waren 30/9, 7/10, 14/10, 6/11. Alersdorf, Wallf. (Gem. Antofen) R 19/3. Arnstorf R 22/1, 5/3, 14/5, 29/5, 13/8, 5/11, B 18/1, 23/1, 15/2, 6/3, 15/3, 19/4, 15/5, 30/5, 21/6, 19/7, 14/8, 20/9, 18/10, 6/11, 15/11, 20/12, Tauben v. 1. Sonnt. n. Wehn. b. einf. Sonnt. n. Oftern jed. Sonnt. v. vorn. Schw KleinW je. Wl. Aicha Waren 20/8, 5/11. Au l. b. Gallertau S 12/3, 11/6, 5/11 (je 2), B 13/3, 12/6, 6/11, Bachs 1/2. Bayerbach R 18/6, 6/8. Birnbach R 16/4, 8/10, Rhdv Schw 17/4, 9/10. Bodenmais R 14/5, 13/8, 29/10. Bogen War. 22/1, 26/2, 26/3, 3/5, 24/6, 15/8, 29/10, 10/12, BSchw Tauben 23/1, 27/2, 27/3, Tauben 20/2, BSchw 4/5, 26/6, 16/8, 30/10, 11/12, Schw je. Fr. Dreifaltigkeitsberg, Wallf. *Deggendorf Waren 7/5, 27/8, WGroßSchw Wf. Garn 17/1, 7/2, 7/3, 4/4, 2/5, 8/5, 6/6, 4/7, 1/8, 28/8, 5/9, 3/10, 7/11, 5/12, Waren WGroßSchw Wf. Garn 28/2, 28/3, 9/12, Spanf jed. Di. (*Di.). Dingolfing Waren 15/3, 22/3, B 3/1, 7/2, 7/3, 21/3, 4/4, 8/5, 6/6, 4/7, 1/8, 5/9, 3/10, 13/11, 5/12, Fohl 13/6, Schw 14/11, Saugchw jed. Di., Tauben v. 1/1 b. Pfahlingdienst. jed. Sonnt. Lebensmitt. jed. Sonnt., Di. u. Fr. Dreifaltigkeitsberg, Wallf. K. Waren 4/6. Eggenfelden R 18/6, 3/9, 17/12, B 3/1, R 9/1, 15/3, Bachs 1/2, B 7/2, 7/3, 4/4, 2/5, 6/6, 4/7, 1/8, 5/9, 3/10, 7/11, 5/12. Eigenhofen R 29/1, 26/2, 7/5, 2/7, 3/9, 19/11, 17/12, Schw jed. Do. Eisenstein Waren 21/5, 20/8. Elisabethen Waren 16/7. Englmar R 8/1, 25/4, 24/9, Ergoldsbach R 26/3, 9/7, 3/9, 17/12, Grob 11/3, 8/4, 13/5, 10/6, 8/7, 12/8, 9/9, Spanf jed. Sa. Ering Waren 15/10, Waren WSchw 16/10. Eßlfam R 14/5, 25/7. Falkenfels. Falkenfels R 19/3, St. Joh. a. n. (1/2 Stb. b. Falkenfels) R 25/6. Freyung R 12/2, 2/4, 23/4, 25/6, 10/9, 3/12, 27/12, Getreidelagerhaus. Frontenhafen Waren 14/3, 11/4, 18/5, 30/7, 29/10, 10/12, Spanf je. Mo. Ff. Ff. Ff. Ff. Waren 7/10 (2). Gangkofen R 5/3, 26/3, 29/6, 15/8, 19/11, Rhdv Bachs 28/1, Schw 18/11, B 25/2, 28/3, 29/4, 27/5, 24/6, 29/7, 26/8, 30/9, 28/10, 25/11, 30/12. Geiselhöring R 19/3, 7/5, 30/7, 22/10, 26/11, Horn 13/2, 13/3, 20/3, 11/4, 8/5, 12/6, 10/7, 31/7, 14/8, 11/9, 23/10, Spanf jed. Do. Geisenhausen R 6/1, 12/3, 11/11, Getreidelagerhäuser: Bayer. Warenvermittlung Lagerhaus b. Josef Brunner. Geratskirchen R 11/11, B. 13/11. Ger. Dult 23/4 (8), Garn 26/4, B 27/4, Rhdv Schw 29/4. Gerzen R 19/3, 9/7. Gotteszell R 30/4, 26/7, 8/10, Rhdv 29/4, 27/7. Gottsberg R 21/5, 30/7. Grafenau R 1/1, 19/3, 30/4, 4/6, 20/8, B 2/1, 3/4, 30/4, 5/6, 21/8, Schw 3/1, 17/1, 7/2, 21/2, 7/3, 21/3, 4/4, 18/4, 2/5, 16/5, 6/6, 20/6, 4/7, 18/7, 1/8, 15/8, 5/9, 19/9, 3/10, 17/10, 7/11, 5/12, 19/12, B 20/3, 29/4, 16/10, Rhdv 21/11, Getreidelagerhäuser: Bayer. Warenvermittlung, Lagerhaus Grafenau, Fr. Anton u. Oswald Wabl, Lagerhaus Grafenau. Grainet R 19/2, 7/5, 13/8, 12/11. Griesbach R 12/2, 12/3, 21/5, 18/6, 24/9, 19/11. Haibach S 13/8. Harrling R 27/8. Hartkirchen Waren Rhdv 16/10. Habelsch R 30/7. Hauzenberg Waren 5/2, 19/3, 7/5, 11/6, 16/7, 27/8, 15/10, 10/12. Heilbrunn R 16/7, 24/9. Heiligend. Wallf. R 24/9, 1/10, 8/10. Hellring, Wallf. R 8/10 (2). Hengersberg GrobSchw 2/1, 6/2, 6/3, 3/4, 8/5, 19/6, 22/7, 14/8, 4/9, 2/10, 16/10, 13/11, 11/12. Hofendorf R 6/4. Hofkirchen R 25/1. Hohenau R 29/6, 24/9. Hütten R 8/1, 26/2, 16/4, 21/5, 16/7, 22/10, 17/12. Jездendorf R 15/8, 8/9. (Die Märkte werb.

in Wipffieten abgehalten.) Lagensbach R 15/8, 3/9 (in dem nah. Wallf. -Orte Sandlab). Inosen Waren 16/7. Johanniskirchen Zucht jed. Sonnt. von Neujahr bis Oftern nachm. Karpfam Historisches Karpfamer Volkstfest, verbunden mit „Staatspreisvert. f. Warm- u. Kaltbiererde“ u. Bezirksfischerchau 24/8 (4). Kelheim R 12/3, 23/4, 21/5, 24/9, 17/12, Rhdv Schw 9/1, 13/2, 6/3, 13/3, 11/4, 24/4, 8/5, 22/5, 12/6, 26/6, 10/7, 17/7, 11/9, 25/9, 9/10, 13/11, 11/12, 18/12, Wf. Rhdv Schw 14/8, Rhdv Schw 31/10. Kößlarn R 22/1, 19/2, 6/8, 22/10, Rhdv Zucht 20/2, 23/10. Kösting R 29/1, 26/3, 18/5, 6/8, 10/9, 29/10, 10/12, Rhdv Schw a. 1. Fr. jed. Mon. Konzell R 9/7, 12/11. Kreuzberg R 16/4, 26/7, 30/7, 27/8, 1/10, 8/10, 15/10. Laaberberg Waren 29/5, 21/11, Laaling R 21/5, 30/7, GrobSchw 22/5, 31/7, 9/10. Lam S 15/1, 2/7, 24/9. Landau a. d. Ysar War 22/1, 12/3, 25/3 (2), 30/4, 18/6, 13/8 (3), 7/10 (2), 9/12 (3), HornSchw 6/1, 3/2, 8/4, 5/5, 2/6, 7/7, 4/8, 1/9, 6/10, 3/11, 1/12, HornSchw 24/2, 3/3, 10/3, 17/3, 24/3, 31/3, Schw 14/10, Spanf jed. Sa. Landshut Dult 23/4 (8), 20/8 (8), GrobSchw Pungsch (Spanf) 4/1, 18/1, 1/2, 15/2, 1/3, 15/3, 5/4, 19/4, 3/5, 17/5, 7/6, 21/6, 5/7, 19/7, 2/8, 23/8, 6/9, 20/9, 4/10, 18/10, 1/11, 15/11, 6/12, 20/12, Jungschw Spanf jed. Fr., Wilt wertk., Produkt. -Börse jed. Fr. im Hotel Drärlmeier, Getreidelagerh. Langquaid R 29/1, 18/5, 30/7, 17/9, 10/12, Schw Wilt jed. Do. Laß (Gemeinde Stephanspoßding) R 3/9, 24/9. Leiding Waren 29/6, 16/7. *Mainburg R 5/3, 7/5, 9/7, 8/10 (2), Grob 11/1, 8/2, 12/4, 10/5, 14/6, 12/7, 9/8, 13/9, 11/10, 8/11, 13/12, Wf. Grob 8/3, 9/10, Schw Wilt jed. Wl., Gem. OSt jed. Wochent. (*Wl. u. d. Saatzzeit.) Maffing R 26/2, 19/3, 14/5, 16/7, 1/10, 24/12, Wf. Bachs 31/1. Mauth Waren 29/5, 27/8. Metten War 29/5 (3). Grob 11/4, 31/5, 21/7, 28/10, Gesslraminden v. 1/2 bis 1/6 Sonnt. nachm. Mitterfels Waren 16/4, 1/10. Neuffing R 7/5, 5/11, Rhdv Schw 8/5. Neufrauenhofen R 7/5, 9/5, Rhdv Klein 8/5. Neuhaus a. Inn R 22/2, 15/3, 21/5, 8/6, 11/11. Neukirchen Waren 20/8. Neukirchen b. Gl. Bist R 2/4, 21/5, 17/12. Neuhart a. d. Donau Waren 12/3, 30/7, 29/10, 26/11, B 19/1, 16/2, 13/3, 20/4, 17/5, 15/6, 20/7, 31/7, 17/8, 21/9, 19/10, 30/10, 16/11, 27/11, 21/12. Niederbach R 15/8. Oberzell R 12/3, 30/4, 16/7, 1/10, 3/12. Ortenburg R 26/2, 29/4, 9/7, 3/9, 3/12, Rhdv Schw 2/1, 27/2, 3/4, 24/4, 30/5, 15/7, 7/8, 4/9, 9/10, 4/12. *Osterhofen S 22/1, 30/4, 21/5, 16/7, 17/9, 13/10, 12/11, HornSchw 23/1, 16/10, 13/11, Wf 27/2, 6/3, 13/3, 20/3, 27/3, 3/4. Horn 24/4, 22/5, 17/7, 18/9, Wf. Fohl 4/9, 29/10, Schw 11/12, Wf. Klein jed. Mo. (*Mo.). Passau Dult 7/5 (8), zugleich Volksfest, 28/9 (8), Schw jed. Fr. v. vorn., Fr. Schw 14/12, Rhdv Schw 19/12, beide mit großer Zufuhr von Erzeugn. b. Fols- u. Nordwarenindustrie b. bayer. Waldes. Gem. tägl., Lebensmittel jed. Di. u. Fr. Perlesreut S 19/2, 18/5, 29/6, 20/8, 5/11, 30/11, Schw 31/1, 28/2, 28/3, 25/4, 30/5, 27/6, 25/7, 29/8, 26/9, 31/10, 28/11, 23/12. Pfaffenburg R 5/2, 21/5, 13/8, 3/10, Spanf jed. Mo. Pfaffkirchen S 20/3, 7/5, 4/6, 16/7, 24/9, 28/10, 21/11, 24/12, B 10/1, 14/2, 14/3, 11/4, 9/5, 13/6, 11/7, 8/8, 12/9, 10/10, 14/11, 12/12, Wf. Bachs 30/1, Wf. 23/2, 2/3, 9/3, 16/3, 23/3, 30/3, 6/4, Pvoarmh 1/3, 8/3, 15/3, P 30/5, 26/7. Schw 21/12, Getreidelagerhaus. Pfeffenhausen S 6/3, 4/6, 6/8, 12/11, 24/12, Fr jed. Do. Pilgramsberg Stadtmärkte 21/5, 27/8 (je 2), B 22/5, 28/8. Pfling R 2/2, 19/3, 29/5, 4/6, 9/7, 10/9, 3/12. Plattling R 5/2, 12/3, 30/4, 25/6, 6/8, 19/11. Poding Kirchjahrzucht 20/3 (2), Wf. Fohl im Juni, Herbstzucht 11/9, 13/11 (je 2). Postau S 19/3, 10/9. Rattenberg Strömwehse 25/6, Waren 6/12. Regen R 26/2, 26/3, 21/5, 25/6, 3/9, 8/10, 19/11, 17/12, Rhdv 20/1, 3/5, B 25/2, 25/3, 20/5, 24/6, 29/7, 2/9, 7/10, 18/11, 16/12. Reischach Waren 5/2, 16/4, 21/5, 16/7, 24/9, 3/12, Schw 4/2, 15/4, 20/5, 15/7, 23/9, 2/12, Horn 6/2, 17/4, 22/5, 17/7, 25/9, 4/12, B 18/3, 28/10, Spanf jed. Sa., Tauben v. Neujahr b. Oftern jed. Sonntag. Röhrbach R 29/1, 10/4, 9/7, 29/9, 29/10. Rohr Waren 19/3, 25/6, 10/9, 3/12. Rottenburg R 2/7, 24/9, 10/12, 3. Ragerhäuser. Rothalmünster R 26/2, 19/3, 11/6, 20/8, 3/12. Ruhmannselden R 5/2, 10/4, 4/6, 13/8, 5/11, 3/12, B 27/2, 27/6, 20/9. Schierling R 22/1, 10/9, B 16/1, 20/2, 20/3, 17/4, 15/5, 19/6, 17/7, 21/8, 18/9, 16/10, 20/11, 18/12, Getreidehäuser: Bayer. Warenvermittlung, Rypert Maria, Leberer Josef. Schönach R 18/6, 24/9. Schönberg R 22/1, 5/3, 23/4, 9/7, B 6/3, 24/4, 10/7, Rhdv 30/5, Rhdv Wf. Garn Woll 21/10. Schwargach R 5/2, 11/6, 24/8, 12/11, 17/12. Siegenburg R 26/2, 21/5, 13/8, 1/10, Schw 27/2, 22/5, 14/8, 2/10. Simbach a. Inn Waren 8/3, 29/5 (2), 24/9, 5/11, War. Horn 1/3, 15/3, Wf. Horn 25/9, 6/11, Wf. Horn Schw 18/12. Simbach Waren 12/3, 20/8, 26/11, Schw 5/1, 2/2, 2/3, 6/4, 1/6, 6/7, 3/8, 7/9, 5/10, 2/11, 25/11, 7/12, Wf. Horn 13/3, 21, 8, 9/10, Wf. Horn Schw 4/5, 27/11, Waren Wf. 4/7, Waren Horn 5/7. Stallwang S 5/2, 2/4, 15/10, B 3/4, 10/7. Straubing Dulten 16/4, (Beginn 2 Tage vor u. Ende 4 Tage nach diesem Haupttag), 2/7, 17/9, 3/12 (Beginn je 3 Tage vor und Ende je 3 nach diesen Haupttagen, Ofterdult Wf. 17/4, Peter- u. Paulsdult Wf. 3/7, Herbstdult Wf. 18/9, Rhdv Wf. 4/12, Wf. 7/1, 4/2, 4/3, 18/3, 1/4, 6/5, 3/6, 5/8, 2/9, 7/10, 4/11, B 21/1, 18/2, 20/5, 17/6, 15/7, 19/8, 21/10, 18/11, 23/12, B 25/2, 11/3, 25/3, Schw Wf. je. Sa. Getreidelagerhaus. Tann Waren 12/3, 2/7, 27/8, 12/11, HauptWf. Bachs

(in dem
haupte-
nachm.
nd. mit
Bezirke-
12, Wob
7/7, 11/9
wob 31/10
22, 20/10
Schw a
4, 26/7
21/11
5/1, 2/7
13/8(3)
9, 6/10
Schw
Groß
9/4, 3/5
1, 1/10
robust.
Bang-
p. Rah
Baren
w 1/1,
Föhli
Bochent.
24/12, 3
Groß
nachm.
Schw
ehaus
20/8.
Donau
4, 17/5,
Rieder-
Orien-
4, 24/4,
15, 16/7,
2, 6/3,
Föhli 4/9
u. Duf
n. Graf
r von
Balbes.
3/19/2,
7/5, 27/6
2, 21/5,
16, 16/7,
6, 11/7,
2/3, 9/3,
Schw
12/11,
8(1e 2),
9, 3/12,
9, 3/12,
9, 3/12,
12(1e 2),
12, 15/4,
4/12, 3
ern jed.
r Ba
2, 3 2a
Ruh-
5, 20/9,
6, 17/7,
Baren-
18/6,
7, 2/8,
3, 24/8,
9, 5/11,
18/12,
4, 1/6,
9/10, 10
Stall-
n 16/4,
pttag),
diesem
3/7,
3, 18/3,
21/10,
treibe-
Bach

26/1, Hauptb 13/3, 3/7, 28/8, 13/11, Ruchschw jed. Do., währ.
d. Fassen jed. Ca. Thurmansbang Baren 30/4, 6/10. Fitt-
ling 3/18/6, 4/7, 27/8, 3/10/10/10/26/1, 3/11/4, Groß
Klein 19/6, 28/8. Tritter A 19/3, 10/4, 8/10, 26/11, Ruchschw
25/1, Ruchschw 20/3, 11/4, 9/10, 27/11. Innergrissbach A 19/2,
23/4, 25/6, 24/9. Weiden Baren 21/5, 9/7, 20/8, 1/10, 3/12, Baren
3/7, 10/7, 3/16, 20/2, 11/4, 22/5, 19/6, 21/8, 29/9, 2/10, 13/11,
11/12. Bei allen W ist d. Zutrieb von Ruchschw gefastet.
Siedlach 3/15/1, 16/4, 11/6, 16/7, 3/9, 15/10, Hornschw 3/16/1, 17/4,
12/6, 17/7, 4/9, 16/10, Hornschw 2/22, 16/3, 30/3, 15/5, 21/12.
Wilsbiburg A 7/5, 25/6, 3/21, 6/2, 6/3, 3/4, 2/5, 5/6, 3/7, 7/8, 4/9,
2/10, 6/11, 4/12, R Tauben 22/1, 24/12, R Hornschw 3/12, Tauben
9/3, 16/3, 23/3, Hornschw 8/5, 24/6, 10/10, Föhli 7/10, R
Föhli (Hauptm) 9/10, Schw jed. Do. v. Michaeli b. Martini u. gefst. f.
alle Viehstungen, Spanf Witt jed. Ca. Wilsheim A 4/6. Wils-
hofen 3/1, 19/3, 11/6, 27/8, 29/10, Buchto Ruchschw 9/1, 22/2,
20/3, 24/4, 12/6, 17/7, 14/8, 28/8, 11/9, 25/9, 10/7, 21/11, Schw 3/1
W., Oßgroß jed. W. v. Ende Sept. b. Wille Nov. Wald-
kirchen 3/12, 26/3, 29/5, 11/6, 2/7, 24/9, 19/11, 24/12, W jeden Ca.
Wegscheid 3/26, 14/5, 18/6, 3/9, 29/10. Weissenregen A 15/8.
Weissenreg A 7/5, 4/6. Weissenfelden Baren 30/4, R Schw 24/4,
11/9. Windberg A 15/6, 16/7, 15/10. Würmannsbach A 29/5,
R Hornschw 27/11. Zenting Baren 23/7. Zwickel 3/8/1, 16/4,
4/6, 16/7, 17/9, 12/11.

b) Oberpfalz.

Uffersburg A 1/10. Utmanstein A 26/2, 14/5, 19/11, Ruch
Schw 12/1, 9/2, 9/3, 13/4, 11/5, 7/6, 13/7, 10/8, 14/9, 12/10, 9/11, 14/12.
Amberg Dulten 27/5, 23/9 (je 8), Handels jed. i. u. s. Ca. i. b. Ro-
naten Fedr. m. O. H., Frühjahrs 1/3, Herbst 4/10, a. b. Handels-
viehmarkt, F jed. Ca. v. Parade. Auerbach 3/5, 2/30/4,
11/6, 10/9, 29/10, 10/12, Ruchschw 3/1, 17/1, 31/1, 14/2, 28/2, 14/3, 28/3,
12/4, 25/4, 9/5, 23/5, 6/6, 20/6, 4/7, 18/7, 1/8, 15/8, 29/8, 12/9, 26/9, 10/10,
24/10, 7/11, 21/11, 5/12, 19/12. Auhausen A 27/8. Bärnau A
2/4, 29/5, 6/8, 24/9. Klauen 14/3, 11/4, 9/5, 13/6, 11/7, 8/8, 12/9, 10/10.
Weingries A 5/2, 26/3, 7/5, 18/6, 20/8, 10/9, 8/10, 3/12, 24/12, Ruch
Schw 10/1, 24/1, 14/2, 28/2, 14/3, 28/3, 11/4, 25/4, 9/5, 23/5, 13/6, 27/6,
11/7, 25/7, 8/8, 22/8, 12/9, 26/9, 10/10, 24/10, 14/11, 28/11, 12/12, 27/12,
Föhli 11/9. Berakhausen A 20/1, 12/3, 29/6, 15/8, 15/10, 10/12, 3/5,
5/1, 2/2, 2/3, 6/4, 4/5, 1/6, 6/7, 3/8, 7/9, 5/10, 2/11, 7/12. Berching A
8/1, 12/3, 23/4, 21/5, 9/7, 13/8, 3/9, 8/10, 12/11, 17/12, Ruchschw 3/1,
17/1, 7/2, 21/2, 2/3, 4/4, 18/4, 18/4, 12/5, 16/5, 6/6, 20/6, 4/7, 18/7,
1/8, 15/8, 5/9, 19/9, 3/10, 17/10, 7/11, 21/11, 5/12, 19/12, 3/12. Bett-
brunn A 17/5, 19/5. Breitenbrunn 3/15, 26/2, 10/4, 29/5, 13/7,
3/9, 22/10, 19/11, Schw 2/1, 6/2, 6/3, 3/4, 2/5, 5/6, 3/7, 7/8, 4/9, 2/10, 6/11,
4/12. Brenndorf A 16/7. Brud l. b. Dyl. A 14/5, 9/7, 3/9, 26/11,
Burglenfeld 3/23/4, 18/6, 17/9, 19/11, 15/8, 12/4, 10/5, 7/8,
5/7, 2/8, 30/8, 27/9, 25/10. Cham 3/18/3, 30/4, 30/7, 8/10, 17/12, Oß
(Weihn.), Gell. Föhli Hornschw jed. Ca. v. O. H., b. März, Oß
Gemkräuter tagl. vorm. Getreidelagerhaus. Diefuss A 5/2,
12/3, 6/5, 10/9, 8/10/5, 11/10, 10/12, Ruchschw 9/1, 13/2, 13/3, 12/4, 8/5,
12/6, 10/7, 14/8, 11/9, 9/10, 13/11, 11/12. Donauau A 10/4, 29/5,
25/6, 6/8, 29/10. Emnath 3/21/5, 3/9, 24/12. Getreidelagerhaus.
Eglwang A 8/10. Eichberg A 4/6, 10/9. Emsdorf A 6/8, 15/10,
17/9 (b. d. Wallfahrtskirche Eggenberg). Erdendorf A 19/3, 18/6,
24/9, 12/11. Eichenbach A 26/3, 7/5, 23/7, 24/9, 17/12. Eßlern A
15/1, 14/5, 27/8, 8/10. Eitelwang 3/23/7, 10/12. Fahrtenberg Wall-
fahrtskirche b. Waldthurn A 4/6, 2/7, 15/8, 10/9. Fallenberg A
11/6, 17/9. Fallenstein A 16/3, 30/3, 11/4, 21/5, 29/9, 25/11, Ruchschw
4/1, 1/2, 1/3, 5/4, 3/5, 7/6, 5/7, 2/8, 6/9, 4/10, 1/11, 6/12, Witt Taub. jed.
Do. v. 15/12 bis 1/4. Föhli A 19/2, 16/4, 18/6, 27/8. Getreidelager-
haus. Frauenberg A 10/9. Frauenzell A 10/9. Freilung A
4/6, 5/11. Freudenberg A 24/6 (auf d. fog. Johannisberg nächst
Freudenberg), 23/7. Freustadt A 19/2, 7/5, 4/6, 2/7, 13/8, 3/9, 1/10,
5/11, 24/12, Tauben jed. W. l. b. Mon. 3/2, mit März. Fuchsmühl
A 5/2, 26/3, 18/5, 29/6, 15/8, 10/9, 8/12. Fürried 3/14/5, 22/10,
Schw 15/5, 23/10. Furth i. Wald 3/19/3, 7/5, 10/9, 12/11. Gna-
denberg A 19/3, 23/7. Gemau A 5/2, 19/3, 21/5, 18/6, 23/7, 17/9,
31/10, 21/12, Ruchschw 10/1, 14/2, 14/3, 11/4, 9/5, 13/6, 11/7, 8/8, 12/9,
10/10, 14/11, 12/12, Schw 24/1, 28/2, 28/3, 25/4, 23/5, 27/6, 25/7, 22/8,
26/9, 24/10, 28/11, 27/12. Gethenbach 3/29/5, Ruchschw 3/10/5, 3/12
Schw 3/6/11. Girschan A 14/5, 3/9, 10/12. Hohenburg A 5/2, 22/3,
7/5, 11/6, 30/7, 12/11, 3/12, Schw 9/2, 9/3, 13/4, 11/5, 7/6, 13/7, 10/8,
14/9, 2/10, 9/11. Hohenfels A 9/1, 12/3, 15/10, 19/11, 3/22, 22/3,
19/4, 17/5, 14/6, 12/7, 9/8, 6/9, 4/10, 1/11. Hohenhan A 24/8. Kal-
münz A 5/2, 7/5, 9/7, 27/8, 24/5, 12/11, 3/4/1, 1/2, 1/3, 29/3, 26/4, 24/5,
21/6, 19/7, 16/8, 13/9, 11/10, 8/11, 6/12. Kaltenbrunn A 14/5, 9/7,
12/11. Kappel, Wallf. A 4/6, 29/6. Kahl A 9/1, 21/5, 2/7, 8/10 (2).
Kemnath A 12/3, 7/5, 2/7, 20/8, 8/10, 3/12, Ruchschw jed. Ca. d. Mon.
März mit Nov. Getreidelagerhaus. Kirchheimbach A 23/4,
20/8, 5/11, 3/2, 16/3, 30/3, 13/4, 27/4, 10/5, 24/5, 7/6, 21/6, 5/7, 19/7,
2/8, 16/8, 30/8, 13/9, 27/9, 11/10, 25/10. Königliche A 7/5, 9/7, 15/10.
Rohberg A 11/6. Ronnersreuth A 21/5, 13/8. Saaber A 29/1,
30/4, 18/6, 16/7, 20/8, 29/10, 3/12, Ruchschw 18/1, 20/2, 20/3, 17/4, 15/5,
19/6, 17/7, 21/5, 18/9, 16/10, 30/11, 18/12. Reichenberg A 26/3, 14/5,

30/7, 8/10, Tauben 9/1, 23/1, 13/2, 27/2, jed. alle 4 Wo. i. Verb. m. b.
best. Viehm. Ruchschw v. 27/2 an alle 4 Wo. a. Mo. bis 3. Winterintr.
Luthe A 7/5, 25/6, 27/8, 12/11. Getreidelagerhaus in Luth-
denau. Lupsburg A 18/5, 9/7, 26/1, 23/2, 50/3, 27/4, 25/5, 29/6, 27/7,
31/8, 28/9, 26/10, 30/11, 28/12. Mähning 3/21/5, 26/11. Mantel A
23/4, 2/7, 22/10. Mendorf 3/30/4. Mindestietzen 3/20/8, Ruchschw
Schw 21/8. Mitterteich 3/16/4, 30/7, 24/9, Getreidelagerhaus:
Genossenschaftslagerhaus Mitterteich. Mosbach A 23/4, 29/6,
19/11, Gell. Tauben 14/1, 28/1, 6/2, u. jed. alle 4 Wo. b. Ende April
i. Verb. m. b. Viehm. u. am 29/12, 3. v. 6/3 an alle 4 Wo. am Mo.
b. 3. Winterintr. Nabburg A 5/2, 19/3, 16/4, 2/7, 13/8, 1/10, 12/11,
10/12, Großschw 3/31/3, 28/4, 26/5, 23/6, 21/7, 18/8, 15/9, 13/10, 10/11,
Schw 13/11. Neualbenreuth A 7/5, 6/8. Neuhaus a. d. Pegnitz
A 29/1, 11/6, 30/7, 1/10, 12/11. Neunkirchen 3/2/7, 8/10. Neumarkt
i. b. Dyl. 3/5/2, 16/4, 21/5, 8/10, 12/11 (je 2), P 20/3. Großb 6/2,
6/3, 3/4, 2/5, 5/6, 3/7, 7/8, 4/9, 2/10, 6/11, Schw jed. Mo., Tauben jed.
Mo. i. Jan., Febr. u. Des., Getreidelagerhaus. Bayer. Warenderm.
Landw. Genossenschaft. Neunburg vorm. Wald A 5/3, 18/6,
27/8, 8/10, 17/12, Getreidelagerhaus. Neustadt a. Ruin A 29/1, 2/4,
21/5, 13/8, 12/11. Niebermura A 19/3, 7/5, 19/11. Nittenau A
19/3, 25/6, 10/9, 19/11, 3. jed. 2. W. l. b. Fassen u. jed. 2. W. l. n. Oßern
bis einschl. Oß. Oberviechtach A 8/1, 21/3, 18/6, 13/8, 24/9, Ruchschw
1/3, 5/4, 3/5, 7/6, 5/7, 2/8, 6/9, 4/10, 1/11. Offendorf 3/26/3, 3/27/3.
Painten A 30/4, 9/7. Parkstein A 18/6, 15/10. Parsberg A
29/1, 7/5, 10/9, 26/11, F jed. W. l. (*W.). Pfatter A 12/3, 21/5,
3/9, 5/11. Pfeimb 3/12/3, 11/6, 9/7, 20/8, 24/9, 19/11, Gell. Tauben
20/1, 3/2, 22/2, 8/3, 3/4, 2/5, 30/5, 26/6, 24/7, 21/8, 18/9, 16/10, 13/11,
11/12, 27/12, Schw (Föhli) 13/2, 13/3, 11/4, 8/5, 5/6, 3/7, 31/7,
28/8, 25/9, 23/10, 20/11, 18/12. Pfeifstein A 7/5, 17/9, Ruchschw b.
13/3 an alle 4 Wo. am Mo. b. 3. Winterintr. Pflöberg A 26/3,
16/7, 8/10. Preßath A 30/4, 16/7, 15/10, 17/12. Purburg A 12/2,
29/5, 8/10. Regensburg Frühjahrsdult 17/5 (12), Herbst dult
u. Volksfest (12) i. b. 1. Mo. d. Mon. Sept. a. b. Protenweiber i.
Stadtdamhof, Schw i. Groß u. Klein D., Klein Do. a. laßem.
Schw Schönbach, Ruchschw 3/1, 7/2, 21/2, 7/3, 21/3, 4/4, 18/4, 2/5,
16/5, 6/6, 20/6, 4/7, 18/7, 1/8, 15/8, 5/9, 19/9, 3/10, 7/11, 5/12, a. b. Duf-
platz, Spanf jed. Ca. a. b. Dultplatz i. Stadtdamhof, Lagerhäuser:
Am Güterbahnh., Brubertwörthstr. u. Steinweg (Bayer. Warenderm.
Landw. Genossensch.). Stadtlagerhaus Regensbg., Wiener
Str. 5. Regenstau A 12/3, 30/7, 27/8, 3/12. Nieten A 23/4.
Niederburg A 22/1, 12/3, 16/4, 18/5, 30/7, 22/10, Ruchschw 26/1,
23/2, 23/3, 27/4, 25/5, 22/6, 27/7, 24/8, 28/9, 26/10, 23/11, 28/12. Noding
A 14/5, 13/8, 10/5, Schw 9/1, 23/1, 6/2, 20/2, 27/2, 6/3, 13/3, 20/3, 27/3,
3/4, 17/4, 2/5, 15/5, 30/5, 12/6, 26/6, 10/7, 24/7, 7/8, 21/8, 4/9, 18/9, 2/10,
16/10, 30/10, 13/11, 27/11, 11/12, 27/12, Getreidelagerhaus Anf. an
all. Wert. Ruchschw 29/1, 12/3, 18/5, 16/7, 12/11, Ruchschw (Horn Witt alle
14 Tage a. Do. Neßbach Ruchschw 28/3, 14/6, 9/8, 20/9. Sauff
Quirin (Quir.) Ruchschw 3/15/6, 22/8, 24/10. Sattelfeldstein A 12/2, 30/4,
A 29/6. Schlicht A 30/4, 27/8, 12/11. Schmidmühlchen A 12/2, 30/4,
18/6, 3/5, 5/11, Schw 11/1, 8/2, 8/3, 5/4, 3/5, 31/5, 29/6, 26/7, 23/8, 20/9,
18/10, 15/11, 13/12. Schunfshofen Ruchschw 10/2, 6/3, 13/3, 12/5, 14/7.
Schönbach A 26/2, 4/6, 9/7, 1/10. Getreidelagerhaus. Darlehnssaf-
tenverein Schönbach. Schandorf i. Ban 3/8/1, 7/5, 11/6, 30/7,
22/10, Schw 23/10, Witt jed. Ca. Schwarzenfeld A 4/6 (auf 6. b.
Niesberg), 3/9, 15/10, Getreidelagerhaus. Schwarzhofen A 26/3,
23/7, 10/9, Ruchschw 25/11, Getreidelagerhaus. Siegenhofen A 10/9.
Stamsried A 29/5, 25/6. Sünching A 17/9 (2). Horn 28/2, 28/3,
25/4, 23/5, 27/6, 25/7, 22/8. Sulzbach-Rosenberg A 5/2, 16/4, 25/6,
20/8, 12/11, Schw 11/1, 25/1, 8/2, 22/2, 8/3, 22/3, 12/4, 26/4, 10/5, 24/5,
14/6, 28/6, 12/7, 26/7, 9/8, 23/8, 13/9, 27/9, 11/10, 25/10, 8/11, 23/11,
13/12, 27/12. Tannesberg A 29/1, 16/4, 13/6, 30/7, 1/10, 17/12, Tauben
2/1, 2/2, Ruchschw 20/2, 20/3, Ruchschw 17/4,
15/5, 12/6, 10/7, 7/8, 4/9, 2/10, 30/10, 27/11. Tirschenreuth A 23/4,
27/2, 22/10, 17/12, Schw Sauffrucht 15/3, Schw 19/4, 17/5, 21/6,
19/7, 16/8, 20/9, 3 Getreidelagerhäuser, Stifflandslagerhaus-
genossenschaft Tirschenreuth, Andreas Hoyer, Tirschenreuth,
Karl Ruffing, Tirschenreuth. Troutmannshofen, Wallf. 3
17/9, 3/18/9. *Welsburg A 22/1, 26/3, 14/5, 25/6, 30/7, 27/8, 24/9,
29/10, 17/12, 3/19/1, 16/2, 16/3, 20/4, 17/5, 15/6, 20/7, 17/8, 21/9,
19/10, 16/11, 21/12, F jed. Do. (*Do.), Getreidelagerhaus i.
Schrannegebäude. Wilsed A 29/1, 26/3, 18/6, 6/8, 22/10, 17/12.
Wohlenkraut A 5/2, 21/5, 3/9, 22/10. Waldhaus 3/22/1, 7/5,
24/9. Waldeb Baren 3/9. Walderbach A 29/1, 19/3, 21/5, 24/9,
10/12. Walderhof A 19/3, 25/6, 12/11, Großschw 2/2, 2/3, 6/4,
4/5, 1/6, 6/7, 3/8, 7/9, 5/10, Getreidelagerhaus. Waldmünchen
A 5/2, 14/3, 14/5, 23/7, 29/10, Getreidelagerhäuser, Darlehnssaf-
tenverein: Johann Wächter, Wäckermeister. Waldstassen A
5/2, 7/5, 27/8, 15/10. Waldthurn A 23/4, 29/6, 30/7. Getreide-
lagerhaus. Weiden A 12/5, 30/4, 23/7, 1/10, 26/11, 24/12, Ruch
Waste (Ruchschw) 4/1, 1/2, 1/3, 5/4, 3/5, 7/6, 5/7, 2/8,
6/9, 4/10, 1/11, 6/12, Getreidelagerb.: Bayer. Warenderm. Landw.
Genossenschaften A. G., Lagerhaus Weiden. Wiefent A 19/3,
30/4, 15/8. Großschw 16/1, 13/2, 13/3, 11/4, 8/5, 5/6, 3/7, 31/7,
28/8, 25/9, 23/10, 20/11, 18/12, Getreidelagerhaus. Wilbenau
A 21/5, Wilschschönbach 3/5/2, 7/5, 23/7, 10/9, Getreidelager

(je 2). Kößlingen (Post Schöppensfeld) R Schw 47, 19/9. Langelsheim R 21/5, 24/9 (je 2). Lehre (über Braunschweig) R Rdb Schw 13/4, 28/9. Pichsburg (üb. Wolfenbüttel) R 13/7 (3). Rutter a. Bbg. R 4/6, 8/10 (je 2). Ottenstein (üb. Sameln) R Schw 30/3, 4/7, 10/10, 14/12. Schöningen (Braunschweig) R Schw 20/3, 6/11 (je 1/2). Schöppensfeld R Schw 8/5, R P Rdb Schw 17/10. Stadtholzenhof R 18/6. Stiege (Harz) R 20/8, (2). Theedinghausen (Bez. Bremen) R 25/4, 26/9. Wechelde R 17/9. R P Rdb Schw 15/9. Worsfelde Rdb Schw 13/1, 7/7, 8/9, 24/11, 22/12, P Rdb Schw 10/2, Rdb Schw Schw 3/3, R P Rdb Schw 31/3, 12/5, 20/10, P Rdb Schw Schw 11/8, P jeden Fr. Wendeburg (über Braunschweig) R Rdb Schw 28/4, 1/9. Wenden (über Braunschweig) R Rdb Schw 21/4, 15/9. Wieba (Südharz) R 1/10 (2). Wolfenbüttel R 13/3, 13/11 (je 1/2), P Rdb Schw 30/1, 13/3, 19/6, 25/9, 13/11. Zorge (Südharz) R 27/8 (2).

Freie Stadt Danzig.

Danzig R (gen. Dominikaner) 30/7(15). Danzig - Mißhoffland P 8/2, 29/3, 10/5, 5/8, 7/8 (2), 22/11, P Häuser jeden Mi. u. So. Groß-Trampfen P Rdb Schw Schw 31/1, 18/4, 25/7, 31/10. Groß-Ränder R 16/4, 17/9. Rathhof R 4/5, 30/11. Ramenstein P Rdb Schw 23/3, 26/10. Marienlee P Rdb Schw Schw 3/5, 16/6, 1/9, 20/10. Meisterwalde P Rdb Schw Schw 13/4, 5/10. Neutich R P R 27/6, 25/7, P 24/1, 4/4, 5/9, 24/10. Pranganau (Wollau) P Rdb Schw Schw 14/11. Brauk P Rdb Schw Schw 25/4, 17/10. Stangenwalde P Rdb Schw Schw 22/3, 12/7, 20/12. Straßlin-Prangschin P Rdb Schw Schw 7/11. Ziegenhof R 6/6, 5/9.

Haupstädte.

Bremen.

Bremen P 11/1, 8/2, 8/3, 12/4, 10/5, 7/6, 5/7, 2/8, 6/9, 4/10, 8/11, 6/12, Stublholz 8/4, 27/5, 19/6, 31/7. Freimarkt Stuhl Holz 21/10 (11). Groß(Witt) an jed. Werktag a. d. Grünen Kamp, Schw Märkte Schw Di., Groß Mi., Klein Mi. Bremerhaven R 20/8 (8). Begefeld P 3/9 (5). R 5/1, 19/1, 2/2, 16/2, 20/1, 16/3, 6/4, 20/4, 4/5, 1/6, 15/6, 6/7, 20/7, 3/8, 17/8, 7/9, 21/9, 5/10, 19/10, 2/11, 16/11, 7/12, 21/12. Sämtl. Viehmärkte auch für Holz- und Töpferwaren.

Hamburg.

Altona P Altona, Altona 19 bis 21/3, 29 bis 31/10; Altona-Rienstedten 11 u. 12/6, 24 u. 25/9. P Altona-Rienstedten 12/6, 25/9; Altona, General-Liepmann-Strasse 44, bei Ahrens, jed. Fr. vorm. Altona, Fischmarkt, Münzmarkt, Spriegenplatz; Altona-Groß-Flöbbed und Altona-Mankense täglich. Bergedorf R P 1/5, 11/9, Schw jed. 3. Mo. i. Mon. Bergstedt R P Rdb Schw 3/7, 6/11. Billstedt R P 28/5, 1/10 (je 2). Hamburg P 14/1, 28/1, 11/2, 25/2, 11/3, 25/3, 8/4, 22/4, 13/5, 27/5, 10/6, 24/6, 8/7, 22/7, 12/8, 26/8, 9/9, 23/9, 14/10, 28/10, 11/11, 25/11, 9/12 (von 8 bis 10 Uhr), Schw Rdb Schw Do. von 8 bis 11 Uhr, Rb Di. von 8 1/2 bis 11 Uhr, Schw Di. von 7 bis 11 Uhr, Fr. von 8 bis 11 Uhr, Zentral-Frucht- und Gemüsemarkt werktäg., Blumenm. tägl., Lebensmittelmarkt werktäg., Weibn v. 19/11 bis 17/12. Kirchwarder R 17/9 (3), Hauptm. 19/9 vorm., verbunden mit Schw. Kohrbrücke R 22/4 (nachm.), 2/9 (nachm.) je 3. Rdb Schw 24/4, 4/9. Kothstedt-Rindorf R 23/5, 4/10. Neuenfelde R 7/9 (2). Neuenhamme R P R 7/5 (2). Poppenbüttel R P Rdb Schw 13/9. Rahlfeld P 16/9 (3), P Rdb Schw 18/9. Wandbeck R 16/4, 4/6, 27/8, 15/10, R P 17/4, 5/6, 28/8, 16/10, Schw P jed. Do. in der Halle auf dem Neumarkt.

Hessen.

Chemalige Provinz Starkenburg.

Affolterbach P 21/5 (2). Badenhäusen Kirch 17/9 (2). Bad Wimpfen R 28/6 (5), Schw 4/1, 1/2, 1/3, 5/4, 3/5, 7/6, 5/7, 2/8, 6/9, 4/10, 1/11, 6/12 (nur vorm.). Beerfelden Rdb Schw 2/1, 6/2, 6/3, 3/4, 8/5, 5/6, 7/8, 4/9, 2/10, 6/11, 4/12, R P Rdb Schw Schw 9/7 (3). Bensheim R 20/2, 25/4, 5/9 (2), 14/11. Bilsen R 18/9. Biebesheim Zucht 7/3. Birkenau i. D. Kirch 10/7, R 15/5. Bredsbach P 3/9 (2). Büßstadt R 8/5, 9/10. Darmstadt Pahnachsm. 19/2(3), Frühjahrsmesse (30/4(10)), Herbstmesse 24/9(10), Beflinger Kirch 17/9 (3), Weibn 9/12 (15), Schw Märkte Grob Do. vorm., Schw Di. vorm., Altkleu Do. vorm., P 24/4, Zucht-Berf. 1/2, 5/4, 7/6, 2/8, 4/10, 6/12. Darmstadt - Arheilgen Kirchweib 5/11, 6/11, 12/11. Darmstadt - Oberstadt Kirchweib 13/8, 14/8, 20/8. Dudenhausen R 12/11 (2). Erbach i. D. P 23/7 (2), 30/7. Frankf.-Crumbach Kirch 13/8 (2), Nachkirch 24/9. Frankf. i. D. Kirch 24/9 (2). Johanneßm 25/6 (3). Gadernheim R 9/10. Gernshelm Dierm

11/4, Schöffm 6/6, R 22/8, R (Gallusm) 17/10. Griesheim R 28/8, 6/11. Groß-Bieberau R 29/10, R P 30/10, P 23/1, 6/2, 20/2, 6/3, 20/3, 3/4, 17/4, 8/5, 22/5, 5/6, 19/6, 3/7, 17/7, 31/7, 14/8, 28/8, 11/9, 25/9, 9/10, 23/10, 6/11, 20/11, 4/12, 18/12. Groß-Oderau Frühm 13/5, (3), Herbstm 9/9 (3), P 4/1, 18/1, 1/2, 15/2, 1/3, 15/3, 29/3, 12/4, 26/4, 10/5, 24/5, 7/6, 21/6, 5/7, 19/7, 2/8, 16/8, 30/8, 13/9, 27/9, 11/10, 25/10, 8/11, 22/11, 6/12, 20/12. Groß-Rohrheim R 27/8 (2), R Rdb Schw 3 16/5 (2). Groß-Umfadt R 6/11, P Rdb Schw 16/9. Hähnelein R 23/10, Rdb Schw 8/7. Hammelbach P 7/5, Kirch 24/9 (2). Heppenheim a. d. B. P 5/3, 6/3, 12/11 (je 2). Hirschhorn R 28/8. Höchst i. D. P 30/4, Kirch 20/8 (2). König i. D. Kirch 10/9, (2), P jed. 1. Di. im Mon. Lampertheim R 10/4 (2), 3/9 (3). Langen R 13/2, 15/5, 4/9, 13/2, Kirch 3/9, Rdb Zucht am 1. Sa. jed. Mon. Lengfeld R 11/6, Kirch 22/10 (2). Lindenfels R 23/10. Porsch R 27/6, 4/9 (2), 12/11. Mrielenbach Kirch 27/8 (2). Redar-Steinach P 4/6 (2). Ober-Altsteinach P 12/6. Ober-Roden Kirch 24/9, Nachkirch 22/10. Offenbach a. M. Wilhelmshp. jed. Di., Fr. u. Sa. Lebensmittel, Weibn v. 9/12 ab a. d. 14. Bogenstag vor Weibn. Pungstadt R 9/4 (2), Zucht Rdb Schw 3 5/8, R (Kirch) 10/9 (2). Reichenbach R 28/8. Reichenheim Kirch 10/9 (2). Reichenheim i. D. R 27/8 (2), P 4/1, 18/1, 1/2, 15/2, 1/3, 13/3, 29/3, 12/4, 26/4, 10/5, 24/5, 7/6, 21/6, 5/7, 19/7, 2/8, 16/8, 30/8, 13/9, 27/9, 11/10, 25/10, 8/11, 6/12, 20/12, Rimbach i. Odw. R 2/10, 30/10. Rüsselheim P 20/8 (3). Schaafheim R 27/8 (2). Seeheim R 24/1, 30/5, Kirch 13/8 (2). Seligenstadt R 20/2, 8/5, 28/8, 27/11, P a. l. u. 3. Fr. i. Mon. vorm. Sprendlingen R 9/4 (2), Kirch 13/8 (2). Unter-Schönmattenweg P 26/6, 11/9. Wernheim Kirch 12/11 (3). Wald-Michelbach P 21/8. Ziegenbach P 16/10.

Chemalige Provinz Oberhessen.

Alendorf a. d. Lumba Rdb 23/3, 26/4, 12/7, 20/9, 8/11. Alfeld R 30/5, R 2/1, 27/2, 11/4, 12/7, 30/10, P 16/1, 30/1, 13/2, 13/6, 27/3, 24/4, 8/5, 22/5, 12/6, 7/8, 21/8, 4/9, 18/9, 9/10, 16/10, 13/11, 4/12, R P Rdb Schw 3 (Präm.), 8/7, Viehm. vorm. Altschulst R 16/11. Altschulst R 11/4, 23/10, P 16/3, 17/8, P nur vorm. Bermuthshain-Gredenhain R Rdb Schw 1/8, Schw 21/4. Biechenbach Schw 11/4, 28/8 (je 1/2). Bohenhausen II R Schw 1/3, 1/6, Schw 4/9. Biddingen R P 20/2, 26/6, 23/10, R P Rdb Schw 21/2, 27/6, 24/10. Busbach R 13/11, Schw 12/1, 26/1, 9/2, 23/2, 6/4, 20/4, 4/5, 15/6, 6/7, 20/7, 3/8, 17/8, 31/8, 14/9, 28/9, 12/10, 26/10, 30/11, R P Rdb Schw 16/3, R Schw 30/3, 25/5, 21/12, R P Rdb Schw 14/11. Crainfeld R Schw 27/3, 13/9. Dauerheim R Schw 24/4, 25/9 (je 1/2). Döbelshelm R 27/8 (3). Eggel R Schw 8/5, 9/10, Schw 3 14/8 (1/2), Schw 6/2, 6/3, 3/4, 5/6, 3/7, 11/9, 6/11, 4/12 (je 1/2). Engelrod R 3/4, 18/7, 12/9. Freienfeen R Schw 27/4, 7/12. Freienfein R 13/3, 3/5, 25/8, Schw 2/5, 24/8. Friedberg Herbstm 7/10(5), R Schw 11/1, 22/2, 5/4, 3/5, 7/6, 12/7, 16/8, 11/10, 15/11, 13/12, Schw 1/2, 15/3, 19/4, 17/5, 21/6, 26/7, 30/8, 20/9, 25/10, 29/11, P 21/2, 10/10. Giedern Schw Schw 7/3, 11/4, 12/9, 10/10, R P Rdb Schw 3 (Präm.) 23/5, Schw 11/7, 12/12, R Rdb Schw 22/8. Gießen Frühjahrm 18/3 (9), Herbstm 30/9 (9), Rdb 12/1, 26/1, 9/2, 23/2, 9/3, 23/3, 13/4, 27/4, 11/5, 25/5, 8/6, 22/6, 6/7, 20/7, 3/8, 17/8, 31/8, 14/9, 28/9, 12/10, 26/10, 2/11, 16/11, 30/11, 14/12, Schw 25/1, 22/2, 22/3, 26/4, 24/5, 21/6, 19/7, 16/8, 13/9, 11/10, 15/11, 13/12, 3 6/9, Weibn 9/12 (9), Rdb Schw 3 nur vorm., Schw jed. Di. vorm. Gredenhain R 29/3, 17/5, 6/9, 13/12, P 11/4, 24/7. Gredenhain R Rdb Schw 11/4, 4/10. Groß-Eichen R Rdb Schw 24/4, 27/9. Groß-Felda R 11/4, 26/7, 6/11. Grünberg R 30/5, 31/12, P 19/10, R Rdb Schw 23/2, 23/3, 20/4, 25/5, 22/6, 26/7, 24/8, 21/9, 16/11, P Rdb Schw 18/10, P nur vorm. Gunzenau R 28/10. Herbfeld R 21/2, 21/2, R Schw 11/4, 7/8, R Rdb Schw 30/5, Schw 2/10. Gerdenheim R 14/6, Schw 2/5, R Rdb Schw 13/6. Hoch-Weißel R Rdb Schw 12/6. Homberg (Oberh.) R Schw 19/4, 17/5, 14/6, 19/7, 16/8, 20/9, 25/10, 13/12, Schw 22/2, 22/3, 15/11. Hungen R P 20/3, 12/6, 4/12, R Rdb Schw 8/5, R P 7/8, R Rdb Schw 1/11, R Rdb Schw Präm 25/9, Viehm. vorm. Kirtorf R 5/4, 17/5, 13/7, 13/9, 18/10. Klein-Karben R 10/7. Laubach R 12/12, R Rdb Schw 11/4, 13/6, Rdb Schw 24/1, 26/9, 14/11. Lauterbach R Rdb Schw 9/8, Rdb Schw Schw 12/4, R P Rdb Schw 3 (Präm.) 7/6, Rdb Schw 12/7, 13/9. Lich R P 20/2, 11/4, 3/5, 12/7, 18/9, 25/10, 11/12, R Rdb Schw 1/3 u. Rdb. Präm.) 30/5. Lichberg Schw 3/4, 3/7, 2/10 (je 1/2). Münsingen R 13/11. Nidda R Rdb Schw 21/2, 22/3, (1/2), 3/5, 5/7, 6/11, 13/12, Rdb Schw 5/4 (1/2), 14/6, R Rdb Zucht Schw Schw 4/9. Nieder-Moos R Schw 3 4/4, 18/9. Nieder-Olmern R Schw 5/4, 4/10. Ober-Moos Schw 8/8. Ober-Seemen R Rdb Schw 8/8. Ortenberg Schw 14/3, 5/12 (je 1/2), P Rdb 30/10(2), R Rdb Schw 31/10, R 1/11. Rodheim a. d. B. R 30/5, 10/10. Ruppertrod R Rdb Schw 19/4, 28/10. Schölk R 15/2, 10/5, 19/7, 8/11. Schotten R 23/8, R Rdb Schw 15/3, 26/4, 4/10, 13/12, R P Rdb Schw 3 (Präm.) 30/5, P Rdb Schw 21/8, Rdb Schw 22/8. Ulfen Rdb Schw 27/3, 8/5, 28/8, 16/10. Ulrichheim R 26/7, 8/11, R Rdb Schw 19/4, 13/9, R Schw 25/7, Rdb 24/7. Wilbel P Rdb Schw 322/8. Wenig Schw 15/3, 2/8, Rdb Schw 3/5, 5/9.

Ehemalige Provinz Rheinhessen.

Wien Fastnacht 19/2(3), Winzerfest 16/9(4), Martinimarkt 19/11(3), Plonheim 2/7(3), Gau-Algesheim 1st am 1. u. 3. Di. heb. Mon. vorm. Gau-Odenheim 2/4(3), Guntersblum 3/12(11) (3), Mainz Fastn. 18/2(4), 3 bis 5. Messe) 11/3 (15), 7/10 (15), Gartenseider Kirch 29/7(4), Weim 2/9(4), Großschloß Klein Di., Schw Mo. Mainz-Bischofsheim Kirch 3/9(4), Mainz-Weisenheim Kirch 13/8(4), Mainz-Ginsheim Kirch 20/8(4), Mainz-Guthausburg Kirch 2/7(3), Mainz-Kastel Kirch 27/8(4), Mainz-Kostheim Kirch 6/8(4), Mainz-Rombach Kirch 20/8(4), Mainz-Weisenau Kirch 9/7(4), Mainz-Jahrbach Kirch 18/6(3), Rieber-Härsheim 3/27(3), Oppenheim 12/11(3), Ohlhofen 320/8(3), Pfeddersheim 320/8(3), St. Johann (Spremlingen) 2/56(3), Spremlingen 2/78(3), Wehlfen 3/20/8(3), Wöhrheim 3/9(3), Worms Pfingstn 2/5(9), Allerheiligen 5/11(8), Wörftadt 6/9(3), 10/9.

Rippe.

Altenkirchen 27/4, 28/9, 30/11, Schw 23/2, 16/3, 22/6, Augustdorf 14/3, 16/10, RbdSchw 10/1, 12/6, Barntrup 19/4, 26/7, 25/10, 15/12, Schw 8/2, 13/3, 7/6, 6/9, Belle 2/24/11, Blomberg 13/3, 30/5, 31/7, 13/11, 11/12, Schw 9/1, 20/2, 17/4, Gemüßemart Mi. u. So. (vorm.), Büdingen 8/2, 13/7, 12/10, 11/12, Schw 12/1, 9/2, 12/4, 11/5, 8/6, 10/8, 14/9, 8/11, Beate l. 2. RbdSchw 10/5 3/8, Schw 11/4, 5/10, Deimold Schw 17/1, 21/2, 21/3, 18/4, 16/5, 20/6, 15/8, 19/9, 17/10, RbdSchw 24/7, 2/29(11) (3), außerdem am 2. Tage Schw Gemüßem Di., Do. und So. (vorm.), Ehringen 11/12, 7/11, Hausenbach RbdSchw 30/3, RbdSchw 25/10, Heiden Schw 28/3, 28/11, Heidenobendurf Schw 11/4, 7/6, 3/10, Hohenhausen 13/4, 26/10, Horn 13/4, 4/7, 27/10, 4/12, Schw 1/2, 7/3, 12/5, 6/6, 29/8, 28/9, Hörste 13/4, 3/11, Lage 8/3, 14/6, 13/11, Schw 11/1, 8/2, 12/4, 11/5, 5/7, 9/8, 13/9, 11/10, 13/12, Gem Di. und Fr. (vorm.), Langenholzhausen 2/23, 24/10, Lemgo 5/12(3), außerdem am 2. Tage Schw, RbdSchw 15/3, 22/12, Schw 25/1, 22/2, 21/4, 2/5, 30/6, 27/7, 30/8, 21/9, 19/10, 10/11, Gem Mi. u. So. (vorm.), Leopoldshöhe 2/23/10, Lidenhausen 2/23/3, 20/6, Schw 6/11, Meinders, Bad 2/25/9, Schw 31/3, Derlinghausen 2/23, 1/3, 10/7, 9/10, Schw 26/1, 31/5, Pörschkeide 2. 2. Schw 1/3, 31/5, 24/10, Pottenhausen 11/12, 26/10, Saalfelden, Bad 2/23, 3/4, 12/12, 8/6/2, Gem v. 15/10 bis 15/5 Di. u. So. vorm. u. v. 15/5 b. 15/10 Di., Do. u. So. vorm. Schlangen RbdSchw 4/4, 6/11, Schömmar 10/3, 5/7(2), 16/11, 15/12 Schw 16/1, 16/2, 20/4, 19/5, 19/6, 21/8, 13/9, 13/10, Schwandberg 2/23, 26/6, 30/10, 18/12, Seeshorn Schw 14/3, Wilbafen 11/12, 20/9, Wälden 2/23 Schw 14/7, Die Viehmärkte finden in allen Orten nur vorm., die Krammärkte in der Hauptsache nachm. statt.

Mecklenburg.

Bernt 14/11, Boisenburg 17/2, 24/5, 1/11, P3 16/10, 14/1, 23/1, 11/2, 25/2, 1/3, 25/3, 8/4, 20/4, 13/5, 27/5, 10/6, 24/6, 8/7, 29/7, 12/8, 26/8, 9/9, 30/9, 14/10, 28/10, 11/11, 25/11, 9/12, 30/12, Brhel 16/3, 27/10, Bülow 24/10 (1 1/2), 1st heb. Do. Crivitz 14/3, 12/10, P 25/1, 22/2, 20/3, 26/4, 31/5, 28/6, 26/7, 30/8, 27/9, 25/10, 29/11, 27/12, 3/8, 14/6, 9/8, 8/11, 1st heb. Mi. Dambeck (Ar. Ludwigslust) 1st 4/1, 1/2, 1/3, 5/4, 3/5, 7/6, 5/7, 2/8, 6/9, 4/10, 1/11, 6/12, Dargun 18/10, Daffow 7/11, 1st 2/1, 16/1, 6/2, 20/2, 6/3, 20/3, 3/4, 17/4, 8/5, 22/5, 5/6, 19/6, 3/7, 17/7, 7/8, 21/8, 4/9, 18/9, 2/10, 16/10, 6/11, 20/11, 4/12, 18/12, Dobran, Bad 2/27/9(2), Buchow 25/8, 1st heb. Mi. Döbberin 2/25/4, Dömitz, Festung 13/10, P3 2/24, 24/6, 26/8, 14/10, 1st Di. Ebdna 18/3, 8/6, 3/10, Feiberg 7/6, 8/11, Friedland 24/3, 30/6, 25/10 (je 1 1/2), Gadebusch 22/2, 12/10 (2 1/2), 1st 12/1, 26/1, 9/2, 23/2, 9/3, 23/3, 13/4, 27/4, 11/5, 25/5, 8/6, 22/6, 13/7, 27/7, 10/8, 24/8, 14/9, 28/9, 12/10, 26/10, 9/11, 23/11, 14/12, 28/12, Gnsien 30/3, 22/6, 11/10, 1st Do. Goldberg 7/3, 20/6, 31/10, 1st 12/1, 26/1, 9/2, 23/2, 16/3, 30/3, 13/4, 27/4, 11/5, 25/5, 15/6, 29/6, 13/7, 27/7, 17/8, 31/8, 14/9, 28/9, 12/10, 26/10, 16/11, 30/11, 14/12, 28/12, Grabow 16/9, 17/11(2), 18/3, 18/2, 17/11, 1st So. Gredemühlen 14/2, 1st 3/1, 17/1, 7/2, 21/2, 7/3, 21/3, 4/4, 18/4, 2/5, 16/5, 6/6, 20/6, 4/7, 18/7, 1/8, 15/8, 5/9, 19/9, 3/10, 7/11, 21/11, 5/12, 19/12, 1st 20/6, 1st 17/10, Grahrow Umficht 22/2(3), 1st 27/10, 1st So. Hagenow 3/5, 11/10, 1st 16/3, 17/5, 21/11, 1st Do. Kirchdorf a. Voel 1/20/9, Rißis 5/10 (1 1/2), Kravau am See 19/4, 12/7, 2/11, 1st 2/1, 16/1, 6/2, 20/2, 6/3, 20/3, 3/4, 17/4, 8/5, 22/5, 5/6, 19/6, 3/7, 17/7, 7/8, 21/8, 4/9, 18/9, 2/10, 16/10, 6/11, 20/11, 4/12, 18/12, Kröpelin 18/3, 25/10, 6/12, 1st heb. So.

Lange 28/3, 22/6, 18/10 (je 1 1/2), 1st 3/1, 17/1, 7/2, 21/2, 7/3, 21/3, 4/4, 18/4, 2/5, 16/5, 6/6, 20/6, 4/7, 18/7, 1/8, 15/8, 5/9, 19/9, 3/10, 17/10, 7/11, 21/11, 5/12, 19/12, Pessen 4/7, Rethen 25/4, 1st 11/1, 25/1, 8/2, 22/2, 8/3, 22/3, 12/24, 26/4, 10/5, 24/5, 14/6, 28/6, 12/7, 26/7, 9/8, 23/8, 13/9, 27/9, 11/10, 25/10, 8/11, 23/11, 13/12, 27/12, Fohlfarten 23/8, 18/3, 24/10, Lübb 2/19/10, 1st heb. Di. Ludwigslust 11/5, 2/11 (7/2), 1st heb. Do. Malchin 4/10, Malchow 10/10, In b. Wintermonaten Di. Fischmarkt, Marlow 2/11 (1 1/2), 1st 3/1, 7/2, 3/4, 2/5, 6/6, 4/7, 1/8, 5/9, 3/10, 7/11, 5/12, Marnitz 1st 4/1, 18/1, 1/2, 15/2, 1/3, 15/3, 5/4, 19/4, 3/5, 17/5, 7/6, 21/6, 5/7, 19/7, 2/8, 16/8, 6/9, 20/9, 4/10, 18/10, 1/11, 15/11, 6/12, 20/12, Mitrow 3/30/3, 20/10, P 19/10, Neubrandenburg 1/3, 5/7, 18/10(2), P Buchow 30/8, 1st 6/1, 3/2, 3/3, 14/4, 5/5, 2/6, 7/7, 4/8, 1/9, 6/10, 3/11, 1/12, Neubulow 19/4, 17/10 (je 1 1/2), 1st heb. Mi. Neufalen 13/4, 20/10, 13/12, 1st heb. Mi. Neustorf 15/6, 19/10, 1st heb. Di. Neustadt-Glewe 21/3, 27/10, 1st 13/1, 27/1, 10/2, 24/2, 10/3, 24/3, 14/4, 28/4, 12/5, 26/5, 9/6, 23/6, 14/7, 28/7, 11/8, 25/8, 8/9, 22/9, 13/10, 27/10, 10/11, 24/11, 8/12, 22/12, Parden 7/11, 18/3, 4/10, 18/3, 6/11, 1st heb. So. Pangeln 13/10, Pader 18/3, 27/10, Fohlfarten 19/7, Pflau 9/3, 29/6, 24/10, 1st 6/1, 20/1, 3/2, 17/2, 3/3, 17/3, 14/4, 21/4, 5/5, 19/5, 2/6, 16/6, 7/7, 21/7, 4/8, 18/8, 1/9, 15/9, 6/10, 20/10, 3/11, 17/11, 1/12, 15/12, Prigitz 14/11, Redefin 10/11, 1st 6/1, 3/2, 3/3, 14/4, 5/5, 7/7, 4/8, 1/9, 6/10, 3/11, 1/12, Fohlfarten 2/6, Rethen 16/2, 8/6, 26/10, 1st 21/2, 1st 5/1, 19/1, 2/2, 16/2, 2/3, 16/3, 13/4, 20/4, 4/5, 19/5, 1/6, 15/6, 6/7, 20/7, 3/8, 17/8, 7/9, 21/9, 5/10, 19/10, 21/10 11/7/12, Ribnitz 18/10, 1st heb. Fr. Ribbel 31/10, 1st 3/1, 17/1, 7/2, 21/2, 7/3, 4/4, 18/4, 2/5, 16/5, 6/6, 4/7, 18/7, 1/8, 15/8, 5/9, 19/9, 3/10, 17/10, 7/11, 21/11, 5/12, 19/12, 18/3, 20/6, Rostock, Seefahrt Pfingstn 29/5 (16 Uhr) bis 11/6, 18/3, 28/9, 18/3, 20/2, 19/6, 18/4, 1st 19/9, Satow Fohlfarten 12/7, 1st 21/1, 16/1, 6/2, 20/2, 6/3, 20/3, 3/4, 17/4, 8/5, 22/5, 5/6, 19/6, 3/7, 17/7, 7/8, 21/8, 4/9, 18/9, 2/10, 16/10, 6/11, 20/11, 4/12, 18/12, Seehöhe 16/5, 17/10 (je 1 1/2), Schwaan 30/3, 28/6, 24/10 (je 2), 1st heb. Fr. Schwertin 30/3, 28/6, 24/10 (je 2), 1st heb. Fr. Sierahn 10/11, Stargardt, Burg 16/3, 9/5, 26/9, 22/12, 18/3, 25/9, Stavenhagen 6/10, 1st heb. So. Sternberg 28/3, 21/6, 17/10, Sülze, Bad 15/3, 19/7, 26/10, 1st heb. Fr. Teflin 21/3, 31/10 (je 1 1/2), Teterow 20/10, 1st heb. Mi. Teltow 12/4, 21/6, 18/10, 1st 21/1, 18/2, 18/3, 15/4, 20/5, 17/6, 15/7, 19/8, 16/9, 21/10, 18/11, 16/12, Waren (Müritzer) 11/10, 1st heb. So. Warin 21/3, 25/10, Warlow 1st 2/1, 16/1, 2/2, 20/2, 6/3, 20/3, 3/4, 17/4, 8/5, 22/5, 5/6, 19/6, 3/7, 17/7, 24/7, 7/8, 21/8, 4/9, 18/9, 2/10, 16/10, 23/10, 6/11, 20/11, 4/12, 18/12, Wismar, Seefahrt Pfingstn 14/5 (16 Uhr) bis 21/5, 20/2 (2 1/2), 18/3, 20/2, Wittenburg 1/3, 19/4, 3/11(2), 1st 10/1, 31/1, 14/2, 28/2, 14/3, 28/3, 11/4, 25/4, 9/5, 30/5, 13/6, 27/6, 11/7, 25/7, 8/8, 29/8, 12/9, 26/9, 10/10, 31/10, 14/11, 28/11, 12/12, Woldegk 22/2, 27/6, 3/10 (je 1 1/2), Yarrentin 25/4, 20/10, 1st 7/1, 20/1, 4/2, 17/2, 4/3, 17/3, 1/4, 21/4, 6/5, 19/5, 3/6, 16/6, 1/7, 21/7, 5/8, 18/8, 2/9, 15/9, 7/10, 20/10, 4/11, 17/11, 2/12, 15/12, Zingst Fohlfarten 8/8.

Memelgebiet.

Coadjuten 9/2, 10/8, P3 14/2, 12/4, 13/6, 8/8, 27/9, 14/11, Crattingen P3 6/1, 14/4, 20/10, Dampfen P3 24/3, 23/6, 22/9, 17/11, Kendebrun 31/8(2), P3Schf3 13/1, 10/3, 21/4, 9/6, 14/7, 18/8, 22/9, 13/10, 10/11, 8/12, Memel 4/6(8), P3 8/3, 12/4, 10/5, 7/6, 6/9, 11/10, Neitshofen P3 23/5, 27/9, Pflaichen P3 24/5, P3 15/2, 23/8, 15/11, Rilden P3 18/4, Pogegen P3 3/1, 7/2, 7/3, 3/4, 2/5, 6/6, 4/7, 1/8, 5/9, 3/10, 7/11, 5/12, Fohlfarten 11/9, Pröfals 24/4, 11/9, P3 20/1, 17/3, 28/4, 16/6, 8/9, 13/10, 24/11, Fohlfarten 7/9, Ruk P3Schf3 19/1, P3Schf3 15/6, 21/9, Saugen P3Schf3 9/1, 27/3, 19/6, P3Schf3 2/10, Schwalkeningfen P3 7/2, 20/6, 31/10 (je 2), Wiltshofen P3 17/2, 12/6, 11/8, Wiltshofen P3 2/6, 13/10.

Odenburg.

Provinz Odenburg.

Abbehausen 17/7, Apen P3Schw 24/4, 30/10, P3Schw 5/9, Schw 7/3, 4/7, Schw 7/2, 4/4, 16/5, 6/6, 1/8, 3/10, 5/12, Kalum P3 6/3, 6/11, Welf 26/6, Barbel 18/3, 8/5, 16/10, P 6/3, 11/4, 7/8, Berne P3 5/5, 12/10, Biegen 19/6, Buhave 24/7, 5/6, Carum P3 7/8, Cloppenburg 10/9, 1/10, P3Schw 6/3, 5/6, Schw heb. Mo., P 12/9, Damme P3 24/4, 25/9, 23/10, P 13/2, 27/3, 30/5, 26/6, 31/7, 28/8, 27/11, 18/12, Debedorf 14/8, Deimenhofen 16/4(3), 10/9(4), SchwSchw 27/1, 24/3, 18/4, 26/5, 23/6, 28/7, 25/8, 27/10, 24/11, 22/12, P3Schw 27/2, 24/2, 13/9, Schw 6/1, 13/1, 20/1, 3/2, 10/2, 17/2, 3/3, 10/3, 17/3, 31/3, 5/4, 14/4, 21/4, 28/4, 5/5, 12/5, 19/5, 2/6, 9/6, 16/6, 30/6, 7/7, 14/7,

denberg 8/5, 17/7, 25/9, 11/12. Cyrotian 3 6/3, 15/5, 9/10, Pflanzschloß 16/2, 4/5, 17/8, 19/10. Wapfstadt 16/4. Warmbrunn, Bad Z (Kallbad) 2/4. Wiedenbrunn Pflanzschloß 17/5, 2/8, 4/10. Wiggandshausen 2/4, 17/7, 18/9 (je 2). Wittenhausen Pflanzschloß 10/1, 7/2, 7/3, 9/5, 11/7, 12/9, 14/11, Pflanzschloß 3/4, 30/5, 7/8, 9/10, Pflanzschloß 30/5, 9/10.

Oberpfälzen.

Regierungsbezirk Oppeln.

Alt-Baudendorf 2 2/3, 12/7, 6/12. Alt-Doppelfau Pflanzschloß 9/5, 3/10. Altkirch (früh. Deutsch-Neutirch) 2 21/3, 30/10, 20/12. Andreasbühle (früher Zawadzki) 8/7, 23/5, 22/8, 21/11. Bauerwitz Pflanzschloß 3/5, 6/12. Bergstadt 2 4/5, 31/8, Pflanzschloß 2 21/1, Pflanzschloß 23/3. Bentzen (D.-S.) Pflanzschloß 2 1/2, 5/4, 4/10, 6/12, Pflanzschloß 5/9. Birkengrund Pflanzschloß 4/5, 3/8, 16/11, Pflanzschloß 9/2. Birkhofstall Pflanzschloß 17/5, 13/9, 13/12, Pflanzschloß 15/3, 21/6, 9/8. Breitenmarkt Pflanzschloß 5/4, 4/10. Carlsruhe (D.-S.) Pflanzschloß 9/5, 5/9, Pflanzschloß 14/3, 7/11. Café Pflanzschloß 18/4, 10/10, Pflanzschloß 21/2, 4/7, 7/11. Falkenberg (D.-S.) Pflanzschloß 16/3, 22/6, 14/9, 26/10, Pflanzschloß 4/5, 30/11. Friedland (D.-S.) Pflanzschloß 2/3, 6/7, 24/8, 19/10, Pflanzschloß 25/5, 16/11. Friedrichsgrün Pflanzschloß 9/2, 1/6, 9/8, 2/11. Gleiwitz 2 14/3, 15/8, 14/11, Pflanzschloß 25/1, 22/2, 29/3, 26/4, 31/5, 28/6, 26/7, 30/8, 27/9, 25/10, 29/11, je heb. Di. Gnadenfeld Pflanzschloß 2/3, 7/9, 16/11. Groß-Neutirch Pflanzschloß 29/3, 27/9. Groß-Strechitz Pflanzschloß 19/1, 22/6, 28/9, Pflanzschloß 9/3, 11/5, 10/8, 26/10, 14/12. Groß-Zelbel 1 16/3, 25/5, 17/8, 16/11. Grottkau Pflanzschloß 26/4, 3/10, Pflanzschloß 3/1, 28/2, 4/7, 5/9, 5/12, je heb. 31/1, 28/3, 6/6, 1/8, 7/11. S nur vorm. Gutentag Pflanzschloß 28/3, 11/7, 26/9, Pflanzschloß 16/5, 28/8, 7/11, S nur vorm. Hoenck (D.-S.) 2 9/3, 2/11, Pflanzschloß 15/6, 10/8. Kattcher 2 28/3, 17/10, 12/12. Kiefernau Pflanzschloß 24/5, 9/8, 18/10, Pflanzschloß 22/3, 20/12. Klein-Strechitz Pflanzschloß 15/3, 20/6, 4/9, 31/10. Koschadt Pflanzschloß 5/4, 5/7, 4/10, je heb. 9/1, Pflanzschloß 15/2, 10/5, 16/8, 29/11 (je vorm.). Koschitz Kraut 18/10, 25/10, 2/11. Kranich 2 18/4, 20/6, 5/9, 7/11. Krappitz Pflanzschloß 8/3, 21/6, 6/9, S nur vorm. Kreuzburg i. Schlef. Pflanzschloß 14/2, 18/7, 21/11, Pflanzschloß 10/1, 4/4, 23/5, 27/6, 22/8, 10/10 (je vorm.). Kupp Pflanzschloß 10/5, 18/10. Landsberg (D.-S.) 1 16/3, 10/8, 19/10, 14/12. Langendorf (fr. Gleiwitz) Pflanzschloß 29/3, 30/8, 8/11, Pflanzschloß 14/6. Leobischitz Pflanzschloß 21/1, 20/5, 15/7, 28/2, 13/6. Reife 2 19/4, 18/10, Pflanzschloß 21/1, 20/5, 15/7, 16/9, 18/11 (je vorm.). Palm-Pflanzschloß 1/4 (vorm.). Neutirch (D.-S.) 2 14/3, 5/9, 14/11. Oberlogau Pflanzschloß 23/5, 3/10, 28/11, Pflanzschloß 14/2, 18/7. Oppeln Pflanzschloß 22/3, 21/6, 25/10, Pflanzschloß 28/2, 25/4, 16/5, 25/7, 22/8, 19/9, 21/11, je heb. Mo. S nur vorm. Ottmadow 2 9/5, 12/9, 12/12. Parfchau 2 22/8, Pflanzschloß 25/4, 7/11. Peistretscham Pflanzschloß 7/3, 8/8, 3/10, Pflanzschloß 9/5, 12/12. Pflanzschloß 21/2, 16/5, 15/8, Pflanzschloß 21/2, 16/5, 15/8, Pflanzschloß 15/6, 21/9. Prostan 2 30/3, 15/6, 21/9, 14/12. Ratibor Pflanzschloß 2/5, 12/9, 5/12, Pflanzschloß 7/2, 1/8, Saat 9/2, 7/9. Rosenfeld 2 15/3, 21/6, 15/11, Pflanzschloß 18/1, 22/2, 8/3, 17/5, 9/8, 13/9, 18/10. St. Annaberg Pflanzschloß 16/5, 18/9. Schurgast Pflanzschloß 16/2, 25/5, 17/8, 16/11. Steinau (D.-S.) Pflanzschloß 9/2, 7/9, 2/11, Pflanzschloß 12/1, 9/3, 11/5, 13/7. Tok Pflanzschloß 25/5, 17/8, 19/10, Pflanzschloß 16/3, 7/12, Schurgast jeden Mo. vorm. Hagenhals Pflanzschloß 16/3, 6/9, 15/11. Zülz Pflanzschloß 30/3, 5/10, 7/12, Pflanzschloß 23/2, 1/6.

Ostpreußen.

Regierungsbezirk Königsberg.

Allenburg Pflanzschloß 17/2, 12/5, 8/9, 27/10. Barten 2 28/3 (2), 24/10, Pflanzschloß 22/3, 18/10. Bartenstein 2 23/5, 14/11 (je 2). Pflanzschloß 24/2, 15/3, 14/4, 16/6, 18/8, 27/10, je heb. Mo. Braunsberg (Cfpr.) 2 10/10, Pflanzschloß 10/1, 28/2, Pflanzschloß 10/5, Pflanzschloß 6/7, 15/8, Pflanzschloß 3/10. Cranz 2 31/5, 11/10. Döbern Pflanzschloß 17/1, 14/6, 26/9. Domna 2 21/3 (2), 10/10, Pflanzschloß 17/3, 26/5, 14/7, 24/11. Drenburg 2 14/4, 3/11. Frauenburg 2 14/2, 9/5, 15/8, 8/11, Pflanzschloß 2/5, 1/8. Friedland (Cfpr.) 2 6/6, 3/10, Pflanzschloß 10/2, 21/4, 2/6, 4/8, 29/9, 17/11, Pflanzschloß 23/2, 14/12. Gerdaun 2 30/8, 8/11, Pflanzschloß 19/1, 2/3, 11/5, 20/7, 21/9, 2/11, je heb. 7/9. Gersma 2 19/4, 20/9. Gutkandt Pflanzschloß 9/2, 22/3, 20/4, 27/6, 20/7, 24/8, 28/9, 12/12, Pflanzschloß 1/6, 10/11. Heiligenbeul 2 21/2 (2), 6/6 (2), 31/10 (2), Pflanzschloß 17/2, 2/6, 4/8, 27/10, je heb. 26/8. Heilsberg 2 6/6, 25/10, Pflanzschloß 24/1, 14/3, 25/4, 24/5, 12/7, 17/8, 18/10, 7/12. Königsberg (Pr.) 2 19/6 (8), 15/12 (10), Heilsberg 20/8 (4), Pflanzschloß 25/1, 22/2, 29/3, 26/4, 31/5, 28/6, 30/8, 27/9, 25/10, 29/11, 27/12. Ledet 19/4, 19/10. Korfchen Pflanzschloß 3/5, 5/7, 13/9, 20/12. Kreuz-

berg (Cfpr.) 2 19/4, 8/11, Pflanzschloß 7/3, 1/8, 7/11. Raden Pflanzschloß 10/3, 5/5, 16/6, 25/8, 20/10, 8/12. Landsberg (Cfpr.) 2 11/6, 5/10, Pflanzschloß 26/1, 30/3, 27/7, 29/11. Rauten Pflanzschloß 21/4, 29/9, Pflanzschloß 22/12. Reichen 2 13/6, 21/11, Pflanzschloß 10/2, 24/3, 5/5, 9/6, 7/7, 25/8, 29/9, 3/11, 15/12. Reichen Pflanzschloß 31/3, 22/9, Pflanzschloß 3/2, 30/6. Reichen 2 24/1, 23/5, 7/11, Pflanzschloß 19/1, 23/3, 16/5, 29/6, 3/8, 29/8, 31/10. Reichen 2 26/10, Pflanzschloß 14/2, 14/3, 18/4, 16/5, 20/6, 19/9, 24/10, 21/11, 19/12, Pflanzschloß 15/8. Reichenhausen (Cfpr.) 2 28/3, 17/10, Pflanzschloß 8/2, 22/3, 24/5, 21/6, 2/8, 30/8, 11/10, 13/12. Reichen 2 24/7. Reichenburg 2 10/1, 16/6, 11/7, 21/11, Pflanzschloß 12/5, 17/11. Reichen 2 14/4, 20/10. Reichen Pflanzschloß 13/4, 5/10, Pflanzschloß 9/2, 26/9. Reichen-Caplan 2 16/5, 14/11, Pflanzschloß 13/1, 31/3, 12/5, 28/7, 6/10, 8/12. Reichen-Gollan 2 13/9 (2), Pflanzschloß 10/1, 7/2, 7/3, 25/4, 9/5, 13/6, 11/7, 5/9, 10/10, 5/12, je heb. 25/8. Reichenburg Pflanzschloß 2/5, 19/9, 7/11, Pflanzschloß 3/1, 21/3, 20/6. Reichen (Cfpr.) 2 21/1, Pflanzschloß 16/2, 16/3, 27/4, 15/6, 27/7, 31/8, 19/10, 16/11. Reichenbeul 2 15/3, 5/7, 6/9, 8/11, Pflanzschloß 10/3, 30/6, 1/9, 3/11. Reichen Pflanzschloß 17/1, 28/3, 13/6, 10/10. Reichen 2 11/7 (2), Pflanzschloß 19/1, 23/3, 7/7 (2), 12/10, Pflanzschloß 20/1, 24/3, 4/7 (3), 13/10. Reichen 2 6/6, 24/10, Pflanzschloß 11/1, 15/2, 29/3, 4/5, 15/6, 8/8, 12/10, 23/11. Reichen Pflanzschloß 14/4, 21/7, 20/10, Pflanzschloß 8/3, 9/6.

Regierungsbezirk Gumbinnen.

Angerburg Pflanzschloß 29/3, 10/5, 13/9, 29/11, Pflanzschloß 4/1, 28/6. Anklam Pflanzschloß 17/3, 15/9. Benken Pflanzschloß 3/3, 1/6, 22/9, 15/12. Buben Pflanzschloß 14/9, Pflanzschloß 16/2, 11/5. Darfchen Pflanzschloß 8/3, 12/7, 27/9, 13/12, Pflanzschloß 17/5, je heb. 30/8 (2). Grottkau Pflanzschloß 15/5, 16/10. Grottkau 2 7/3, 5/9, Pflanzschloß 6/3, 8/5, 26/6, 4/9, 6/11, 18/12, je heb. 25/8. Gr.-Friedrichsdorf Pflanzschloß 8/6, 14/9, 4/9, 6/11, 18/12, je heb. 25/8. Gr.-Friedrichsdorf Pflanzschloß 8/6, 14/9, 4/9, 6/11, 18/12, je heb. 25/8. Gumbinnen 2 16/5, Gr.-Friedrichsdorf Pflanzschloß 30/3, 12/10. Gumbinnen 2 16/5, 10/10, Pflanzschloß 16/2, 11/5, 20/7, 5/10, 7/12, Pflanzschloß 17/2, 17/3, 12/5, 21/7, 15/9, 6/10, 8/12, Dof. 21/3, 22/8, je heb. 28/8 (2). Heiligenbeul Pflanzschloß 16/2, 23/6, Pflanzschloß 30/3, 6/10. Heiligenbeul 2 11/1, 5/5, 12/7, 11/10, Pflanzschloß 6/2, 6/3, 3/4, 8/5, 5/6, 10/7, 7/8, 11/9, 9/10, 6/11, 11/12, Pflanzschloß 10/1, 7/2, 7/3, 4/4, 9/5, 6/6, 11/7, 8/8, 12/9, 10/10, 7/11, 12/12, je heb. 4/9. Heiligenbeul Pflanzschloß 4/9. Heiligenbeul Pflanzschloß 4/4, 31/10, Pflanzschloß 16/6, 20/10, Pflanzschloß 17/3, 8/6, 22/9, 1/12. Heiligenbeul Pflanzschloß 15/3, 15/9. Heiligenbeul Pflanzschloß 13/1, 21/4, 21/6, 3/11. Heiligenbeul Pflanzschloß 11/1, 19/4, 5/7. Heiligenbeul Pflanzschloß 9/2, 6/4, 10/8, 5/10. Heiligenbeul Pflanzschloß 28/3, 23/5, 26/9, 19/12. Heiligenbeul Pflanzschloß 20/9, 13/12, Pflanzschloß 19/4. Heiligenbeul Pflanzschloß 16/2, 20/4, 13/7, 2/11. Heiligenbeul 2 24/10, Pflanzschloß 6/6, 12/9. Heiligenbeul Pflanzschloß 21/4, 6/10. Heiligenbeul Pflanzschloß 29/3, 14/6, 30/8, 2 12/10, Pflanzschloß 22/2, 11/10, 13/12, je heb. 20/9. Heiligenbeul Pflanzschloß 9/2, 20/4, 15/6, 17/8, 19/10, 14/12. Heiligenbeul Pflanzschloß 27/4, 5/10. Heiligenbeul Pflanzschloß 22/3, 7/6, 20/9, Pflanzschloß 6/12. Heiligenbeul Pflanzschloß 16/2, 11/5, 6/7, 19/10. Heiligenbeul Pflanzschloß 8/2, 26/4, 25/10, Pflanzschloß 2/8, je heb. 24/8. Heiligenbeul Pflanzschloß 15/6, 14/9, Pflanzschloß 16/3. Heiligenbeul Pflanzschloß 25/4, 24/10, Pflanzschloß 3/1. Heiligenbeul Pflanzschloß 10/1, 23/5, 30/6, 5/12, Pflanzschloß 21/2, 29/8, Pflanzschloß 18/4, 3/10, je heb. 19/8. Heiligenbeul Pflanzschloß 17/5, 18/10, Pflanzschloß 31/1, 14/3, 20/4, 16/5, 1/8, 17/10, 5/12, Pflanzschloß 26/9. Heiligenbeul Pflanzschloß 5/9 (8), Pflanzschloß 10/1, 14/3, 16/5, 4/7, 5/9, 31/10, Pflanzschloß 6/9 (3), je heb. 29/8 (2), außerdem 12 Pflanzschloß am 1. je heb. Mo. u. Schloß am So. je heb. Mo. Tremen 2 2/3, 4/5, 12/10, Pflanzschloß 1/3, 3/5, 2/8, 11/10. Tremen Pflanzschloß 10/1, 21/3, 2/5, 27/6, 19/9, 14/11, je heb. 22/8.

Regierungsbezirk Allenstein.

Alenstein 2 20/12, Pflanzschloß 7/2, 28/3, 9/5, 13/6, 1/8, 5/9, 10/10, 7/11, 19/12. Allenstein Pflanzschloß 20/9. Allenstein Pflanzschloß 14/2, 9/11, Pflanzschloß 23/5, 22/6, 3/8, 7/9. Allenstein Pflanzschloß 28/3, Pflanzschloß 10/10. Allenstein Pflanzschloß 19/4, 25/10, 22/2, 10/5, 28/6, 20/9, 13/11. Allenstein Pflanzschloß 19/4, 25/10, Pflanzschloß 8/2, 8/3, 14/6, 19/7, 23/8, 27/9, 6/12. Allenstein Pflanzschloß 24/10 (2), Pflanzschloß 2/2, 23/3, 23/5, 22/6, 7/9, 19/10, 14/12. Allenstein Pflanzschloß 15/3, 17/5, 30/8, 18/10. Allenstein Pflanzschloß 3/10, Pflanzschloß 21/3. Allenstein Pflanzschloß 2/5, 31/10. Allenstein Pflanzschloß 29/3, 24/5, 12/7, 15/11. Allenstein Pflanzschloß 22/2, 30/8. Allenstein Pflanzschloß 21/2, 12/9, 31/0, 5/12, Pflanzschloß 21/2, 6/6. Allenstein Pflanzschloß 29/3, 21/6, 6/9, 15/11, Pflanzschloß 11/1, 10/5, 27/7. Allenstein Pflanzschloß 13/4, 29/6, 19/10, 14/12. Allenstein Pflanzschloß 21/6, 13/9, Pflanzschloß 10/1, 14/3, 9/5, 20/6, 12/9, 31/10. Allenstein Pflanzschloß 17/3, 15/9. Allenstein Pflanzschloß 17/3, 30/6, 27/10. Allenstein Pflanzschloß 14/4, 16/6, 25/8, 3/11, Pflanzschloß 3/2, 29/9. Allenstein Pflanzschloß 28/4, 27/10. Allenstein Pflanzschloß 23/5, 7/11, Pflanzschloß 21/3. Allenstein Pflanzschloß 18/10, Pflanzschloß 21/2, 28/3, 16/5, 27/7, 5/9, 17/10, 12/12. Allenstein Pflanzschloß 29/3, 27/9, Pflanzschloß 15/2, 7/6, 25/10, 5/12, je heb. 8/9. Allenstein Pflanzschloß 4/5, 22/6, 7/9, 9/11. Allenstein Pflanzschloß 22/6, 12/10, Pflanzschloß 10/1, 28/2, 20/6, 22/8, 10/10, 21/11. Allenstein Pflanzschloß 7/2, 26/9, 19/12, Pflanzschloß 21/3, 9/5, 13/6, 22/8.

Ortel
14/2,
12/5,
9/11,
14/3,
12/5,
13/4,1
4/7, 2
2/8, 2
Pflanzschloß
17/8,
6/7, 3
Pflanzschloß
27/7,
26/4,
30/8,
Cfpr.
15/6,
9/11 (Cfpr.)
6/7, 7
Pflanzschloß
Cfpr.
Mo.
28/3,
berg
28/6,
6/9,
10/7,
10/5,
24/4,
7/10,
9/10,
22
Pflanzschloß
26/4,
13/12
S
14/3
burg
10/3,
6/6,
16/5,
10/7,
3uch
27/11
28/6,
jeht
Pflanzschloß
7/11,
3/2,
20/7,
S
1
je
28/8,
25/8,
36,
9/6,
5/10,
u. E.
15/6
17/6,
20/15
1/3,
7/10
S
17/1,
14/3
5/12
Pflanzschloß
jeht
auf

JugbWilschb(Mastb). Reimen R 14/11. Niefer R 30/5, 3/8. Led-
heim R 7/9 (2), R WbSchw 14/3, 11/7, 21/9, R WbSchw 4/4
vormitt. 11/5, R WbSchw 14/11, Nebl 19/10 (vormitt.).
Werkfeld R WbSchw 14/9. Morbach R Schw 29/12, Schw 10/1.
R WbSchw 28/2, 14/3, 25/4, 16/5, 14/6, 8/8, 10/10, 28/11, R WbSchw
28/3, 11/4, 30/8, 26/9, 31/10, 14/11, Glanzschiff 18/7. R WbSchw
a. d. Mosel R 2/8. Neuenburg R Schw 3/1, 7/2, 7/3, 28/3, 4/4, 2/5,
6/6, 4/7, 1/8, 5/9, 12/9, 3/10, 7/11, 5/12, R WbSchw 18/4, 24/10 (W für
Zucht JugbWilschb(Mastb)). Neumagen R 8/3. Rittel R Schw
21/8, Schw 2/1, 6/2, 6/3, 3/4, 5/6, 4/12 (famtl. Schw vorm.). Ronn-
weiler R u. Röde 10/7. Rüm R WbSchw 1/2, 1/3, 5/4, 17/5,
21/6, 19/7, 16/8, 6/9, 18/10, 15/11. R WbSchw 4/1, 18/1, 15/2, 15/3,
19/4, 3/5, 7/6, 5/7, 2/8, 20/9, 4/10, 31/10, 6/12, 20/12. Reif R WbSchw
8/3, 25/5. Reinsfeld R WbSchw aller Gatt. 2/10. Rhaunen R WbSchw
Schw 27/4, 8/6, 4/10, SchwSchiff 26/10. Rodesküll R WbSchw
29/8. Rarburg R Schw 10/5, 15/8, Schw 11/1, 8/2, 8/3, 12/4, 14/6,
12/7, 13/9, 11/10, 8/11, 13/12 (famtl. vorm.). Reurtig Schw 5/1,
2/2, 2/3, 4/5, 1/6, 6/7, 5/10, R WbSchw 13/11, R Schw 11/9, R WbSchw
Schw famtl. vorm. Schweich R WbSchw aller Gatt. 9/3, 9/8, R 13/12,
Speicher R WbSchw 5/1, 2/2, 2/3, 4/5, 19/10, 3/11, 7/12, Schw 6/4,
1/6, 6/7, 3/8, 7/9, Schw 19/1, 16/2, 16/3, 20/4, 19/5, 15/6, 20/7, 17/8,
21/9, 5/10, 16/11, 21/12 (W f. Zucht JugbWilschb(Mastb)). Stadl-
thall R WbSchw 12/4, 10/5, 14/6, 9/8, 13/9, 11/10, R WbSchw 8/2,
8/3, 12/7, 8/11, 13/12. Thalfang R WbSchw 16/2, 9/3, 23/3, 27/4,
4/5, 25/5, 29/6, 27/10, 26/10, 9/11, 30/11, R WbSchw 24/8, Schw
5/1, 19/1, 2/2, 13/4, 15/6, 13/7, 21/9, 14/12. Frier R 25/7, 29/10 (10),
R d. ganzen Tag, nur Oristell Blewer. Petersmesse 25/6 (10),
R WbSchw 4/1, 18/1, 1/2, 15/2, 1/3, 16/3, 5/4, 19/4, 3/5, 17/5, 7/6, 21/6,
5/7, 19/7, 2/8, 16/8, 6/9, 20/9, 4/10, 18/10, 8/11, 29/11, 6/12, 20/12 (je
vorm.). W 21/2, Schw jeden Di. u. Do. Welden R WbSchw
27/9, 25/10, 29/11, 2/12, Schw jed. Di. Marweiler R WbSchw
24/3, 28/4, 17/11, R WbSchw 24/2, 26/5, 30/6, 28/7, 25/8, 29/9, 27/10.
Weisfischen R WbSchw 3/1/8. Weisfischling WbSchw aller Gattun-
gen 2/3. Wies, Post Rennis, Kr. Saarb. Schw 16/1, 20/2,
20/3, 11/4, 2/5, 26/6, 18/7, 7/8, 18/9, 16/10, 9/11, 18/12 (je vorm.).
Wittlich R WbSchw 3/1, 17/1, 7/2, 21/2, 7/3, 21/3, 18/4, 2/5, 16/5, 6/6,
20/6, 4/7, 15/8, 5/9, 19/9, 3/10, 17/10, 7/11, 21/11, 5/12, 19/12, R WbSchw
Zuchthier Schw 4/4, 18/7, R WbSchw 1/8.

Regierungsbezirk Nahe.

Nahe Rupp am 3. Fr. jed. Mon., R WbSchw jed. Di. u. Fr.,
Obstem merktags. Nhrhütte R WbSchwSchiff 12/1, 9/3, 11/5,
13/7, 14/9, 8/11. Nidenhoven R 11/6, 2/7 (8), 20/8 (8), 10/9 (8).
Nrothweiden R 7/5 (8). Niren R 30/7 (8). Orfien R 12/6,
12/9. Orfweller Gem. jed. So. vorm., R 2/7, 1/10. Gangelt
2/9, 2/12. Gellenfischen R 29/5 (5). R WbSchwSchiff R Rleinp
25/4, 27/6, 3/10. Gemünd R 10/10. Glüssen R 25/6. Heimbach
R 9/7 (8). Heinsberg R 25/9. Herzogenrath R 23/4, 3/7, 22/10
(je 2). Herzogenrath-Strach R 30/4, 15/10 (je 2). Hüllich R 11/6,
20/8, 12/11 (je 3). R WbSchw 14/2, 29/8, 10/10, 21/11, R 19/1, 21/2, 17/5, 27/6,
25/7, 20/9, 12/12. Koblshaid R 28/5, 3/9 (je 3). Korneimünster
R 25/9. Krauborf R 28/3. Laurensberg (Kr. Jüllich) R 15/8.
Linnich R WbSchw 3/1, 7/2, 7/3, 2/5, 4/7, 5/12. R Schw 4/4, 6/6,
1/8, 5/9, 3/10, 7/11. Meehernich R 3/9 (3). Mandersath R 20/9.
Mikterich R 14/11. Müdingen R 17/9, W Sam-Saatgut 9/2, R WbSchw
R WbSchw 10/3, R WbSchw 19/9, 28/11. Schiefen R WbSchw 19/9, R WbSchw
Schw 11/7, 7/11, R WbSchw 16/5. Schmidt R WbSchwSchiff 4/6, 26/10.
Simmerath R 4/6, 15/10 (je 2). R WbSchwSchiff 19/4, 5/6, 19/7,
16/8, 16/10. Stolberg R 25/6 (3). St. N i f f e r R 9/7 (2), R
Herbstfemes 29/10 (2). St. N i s s b a c h R 4/6 (2), R Herbst-
femes 5/11 (2). Udenbreth R WbSchw 26/7, 1/8, 15/8, 5/9. Ueterrath
R 12/4. Waldenrath R WbSchw 14/2, 11/7, 12/9, 14/11. Wassen-
berg R 22/5, 18/9.

Provinz Sachsen.

Regierungsbezirk Magdeburg.

Uten (Eise) R 22/3, 14/6, 16/8, 11/10 (je vorm.), R WbSchw
Wolke 21/3, 13/6, 15/8, 10/10. Urendsee R 20/10 (2). R WbSchw 24/2,
25/8, R 7/7, R jed. Mo. vorm. Ureburg R jed. i. So. im
Monat. Uherleben SchwSchiff 23/3, 16/5, 2/10, 12/12 (je vorm.),
Weihn 7/12 (8). Warby R 9/3, 10/8, 19/10, 14/12, R WbSchw
Schw 8/3, 18/10, R Schw 9/8, 13/12. Weckendorf R jeden
Fr. vormittag. Wismar R 10/11, R Weibn 8/12, R jeden
Mi. vorm. Burg (Bezirk Magdeburg) R 22/3, 10/5, 9/8,
1/11, R Schw 21/3, 9/5, 8/8, 31/10. Calbe (Saale) R 17/5, 13/9,
8/11, R Schw 16/5, 12/9, 7/11, Schw 14/3. Derenburg R 11/10,
R Schw 10/10. Dickdorf SchwSchiff 3/1 (vorm.), 7/2, 2/5, 20/6, 11/7,
1/8 (vorm.), R WbSchwSchiff 21/3, R WbSchwSchiff 12/9, 28/11, R WbSchw
SchwSchiff 3/10 (vorm.), R Käufer jed. Di. vorm. Egein R 14/2,

16/5 (je 2), R Schw Wolke 12/9 (2). Etsleben SchwSchiff 1/3, 6/9,
1/11 (je vorm.). Etsgerode R 8/5, R WbSchwSchiff 17/10. Eyr-
leben Schw 4/3, 3/6, 2/9, 4/11. Gardlegen R 8/11, R WbSchwSchw
24/1, 21/2, 21/3, 18/4, 16/5, 27/6, 11/7, 15/8, 19/9, 17/10, 7/11,
12/12, R jeden Mi. vorm. Genthin R 25/5, 30/11, 14/12, R WbSchw
29/3, R WbSchw 13/9, R Schw 8/2, 13/4, 24/5, 28/6, 2/8, 11/10,
29/11, 13/12, R 11/1. Götze R Schw 16/3, 15/6, 26/10, Schw 3/8,
14/9. Gommern R Schw 14/2, 6/6, 12/9, 7/11, Schw 3/1, 7/3, 4/4,
9/5, 4/7, 1/8, 3/10, 5/12, R nur vorm. Gröningen R 14/5, 10/9,
9/5 (je 3), Schw 12/9. Groß-Apenburg R SchwSchiff 26/10, R jed. Do.
(je 3), Schw 12/9. Groß-Apenburg R 18/4, 10/10 (je 2). Halberstadt R WbSchw
Hamborsleben R 18/4, 10/10 (je 2). Halberstadt R WbSchw
23/3, 24/9 (je 4), SchwSchiff 23/3, 26/9, Weibn 17/12 (8). Hötens-
leben Schw 7/3, 31/10. Hornburg R 17/10 (2), R WbSchwSchw
Geff 10/11, R WbSchwSchw Gess 15/3. Katerbed R jed. Mo. vorm.
Kälbe (Milde) R SchwSchiff 9/2, 10/8, R WbSchwSchwSchiff 9/3, SchwSchiff
27/4, 19/10, R WbSchwSchiff 8/6, 14/9, R WbSchwSchwSchiff 16/11,
R SchwSchiff 7/12, R jed. Di. vorm. Käthe R 1/11, R Schw
8/2, 16/8, R WbSchwSchwSchiff 17/5, 28/6, 31/10, R WbSchwSchwSchiff 27/8, 13/12,
R nur vorm., R jed. So. vorm. Krayenfeld R 12/3, 5/11,
Weiskau R Schw 13/4, 5/10, R nur vorm. Leburg R SchwSchiff
17/3, 19/5, 25/8, 13/10, SchwSchiff 10/2, 21/4, 23/6, 21/7, 22/9, 17/11,
R nur vorm. Magdeburg R (Neue Neustadt, Nicolaif.) 24/2
(3), 26/10 (4), R (Wilhelmstadt, Körnerpl.) 10/3 (3), 20/10 (3),
R (Zubenburg) 17/3, 8/9 (je 3), R (Eibof) 24/3, 6/10 (je 3),
bisher Wesse (Domplatz) 17/9 (15), Weibn (nur für Gewerbe-
treib. aus Magdeburg) 17/12 (8), R (Salle Land und Stadt,
Voltestraße) 18/1, 15/2, 15/3, 19/4, 17/5, 21/6, 19/7, 16/8, 20/9,
18/10, 22/11, 20/12. Wische R WbSchwSchwSchiff 7/2, 11/7, 5/9,
Mo. vorm. Mäden R Schw 11/4, 2/5, R Schw 7/2, 11/7, 5/9,
28/11, R nur vorm. Neuhaldensleben R 22/3, 3/5, 30/8, 25/10,
R WbSchwSchwSchiff 21/3, R WbSchwSchwSchiff 2/5, 29/8, 24/10, R WbSchwSchwSchiff
21/6, 15/9, R WbSchwSchwSchiff 12/12. Oebisfelde-Rastendorf R WbSchwSchwSchiff
SchwSchiff 12/12, R jed. Di. Oherleben (Hobe) R 12/3 (3), 7/5 (3), Mitte
od. 2. Hälfte Juli (4), 1/10 (3), Schw 14/3, 9/5, R WbSchwSchwSchiff
3/10. Oherburg R 12/12, R WbSchwSchwSchiff 9/6, 10/11, R Schw 6/1, 10/2,
10/3, 12/5, 4/8, 8/9, 6/10 (je vorm.), R Käufer jed. Fr.. Oher-
wiew R WbSchwSchwSchiff 20/3, 9/10 (je vorm.), R WbSchwSchwSchiff 19/3, 8/10 (je 3),
R Luobinburg R WbSchwSchwSchiff 3/10. Salzwedel R 13/10 (3), R
R SchwSchiff 12/10, SchwSchiff jed. So. vorm. Schönebeck R 27,
20/5, 21/10, 9/12, R Schw 19/5, 20/10, 8/12. Schwanbeck R 27,
8/10 (je 2). Seehausen i. Alt. R WbSchw 17/5, 12/7, 20/9, 8/11, R
14/2, 14/3, Schw 16/5, 11/7, 19/9, 7/11, SchwSchiff jed. Di. vorm.
Seehausen (Kr. Wansleben) R Schw 23/2, 15/6 (je 2), R WbSchw
Schw 28/9, 16/11 (2), R a. 2. Tag nur vorm. Stahfurt R 18/5,
SchwSchiff 6/1, 3/2, 3/3, 7/4, 5/5, 2/6, 7/7, 4/8, 1/9, 6/10, 3/11, 1/12
R SchwSchiff 12/10 (2), R nur vorm. Stendal R (Weibn) 5/12
R SchwSchiff 17/1, 14/2, 14/3, 28/3, 11/4, 25/4, 23/5, 20/6, 18/7, 22/8,
12/9, 26/9, 10/10, 24/10, 14/11, 5/12 (3), je vorm., R jeden Di.
vorm. Tangerhütte R Schw 16/2, 11/5, 3/8, 16/11. Tangermünde
R 13/4, 16/11, Schw 17/2, 16/6, 7/7, 15/9, R Schw 12/4, 15/11,
15/12. Thale R 4/9 (2), Schw 5/9. Wanzleben R WbSchwSchwSchiff
21/2, 7/11. Wefersingen R Schw 16/3, 27/4, 19/10, 16/12, R WbSchw
Schw 20/7, R nur vorm. Wgeleben R 6/7, 4/11 (2). Wernig-
erode R 3/10 (2), R WbSchwSchwSchiff 4/10 (vorm.). Wolmirstedt R
6/5, 18/11, R WbSchwSchwSchiff 5/5, R WbSchwSchwSchiff 17/11. Wiefar R WbSchw
23/3, 7/9, 2/11, R WbSchwSchwSchiff 11/5.

Regierungsbezirk Merseburg.

Umsdorf R 27/8 (2), Schw 26/8. Wilsleben a. d. S. R 7/3,
22/6, 21/9, 7/11 (je 1/2), R WbSchw 8/3. Ummendorf R Riemsmarkt
15/10 (3). Uunaburg R WbSchwSchwSchiff 29/3, R WbSchwSchwSchiff 22/6, R
Schw 13/12, R WbSchwSchwSchiff 12/10, Schw 19/1, 16/2, 20/4,
11/5, 20/7, 17/8, 14/9, 16/11. Samtl. Wärtle vorm. Urtzen R
4/5, 23/9 (je 2). Uue R 21/4, 7/7, 8/9 (je 2). Welgern R WbSchw
Schw 22/5, R Schw 21/8, 27/11, Schw 17/1, 28/2, 4/4, 4/7, 10/10,
12/12. Samtl. Wärtle vorm. Wiro, Bad N 7/5, 24/9 (je 2),
Geff 27/1, 3/2, 10/2, R jed. Fr. vorm. Witterfeld R Witt 20/3
(nachm.), 21/3, 8/5 (nachm.), 9/5, 18/9 (nachm.), 19/9, 12/12 (nachm.),
13/12, Schw 21/3, 9/5, 19/9, 13/12 (je vorm.), R jed. Do. Wodwilt
R Schw 30/3, 19/12, Schw 13/1, 10/2, 14/4, 12/5, 9/6, 14/7, 11/8, 8/9,
13/10, 10/11, R nur vorm. Wrepha R 26/3, 22/10 (je 2), R
nachm. Wraden (Eisme) R 19/9 (nachm.). Wankrode R 24/6,
16/10 (je 1/2). Welsch R WbSchwSchwSchiff 24/2, 29/6, 7/11. Dom-
nitzsch R Schw 24/1, 17/5, 25/8, 10/11, Schw 24/2, 17/3, 28/4,
23/6, 28/7, 22/9, 27/10, 15/12, Schw nur vorm. Witten R
3/3, 20/5, 22/8 (je vorm.), R WbSchwSchwSchiff 4/11 (vorm.), R WbSchw 1/3,
19/5, 21/8 (je nachm.), R WbSchwSchwSchiff jeden So. vorm. Wfarisberg
SchwSchiff Gess Rantichen 1/2, R WbSchw 17/5, 21/12, famtl. Wärtle
vorm. R jed. Do. vorm. Ulenburg R 27/2, 4/9 (je 2/2), R WbSchw
R WbSchwSchwSchiff 25/2, 10/6, 2/9, 21/10 (je vorm.). Utsleben R
23/4, 17/9, 22/10 (je 3), R WbSchwSchwSchiff 24/4, 18/9, 23/10 (je
vorm.), Weibn 10/12 (15), W WbSchwSchwSchiff jeden Mi. und So. Uher-
werba R 17/3, 21/5 (nachm. 1/2), 6/8 (nachm. 1/2), 20/10, Schw
5/1, 2/2, 2/3, 6/4, 4/5, 8/6, 6/7, 7/9, 5/10, 11/11, 7/12, R

R WbSchw
14/12
27/6, 2
3/6, WbSchw
R WbSchw
hainich
Gross
(je 8),
R 29/10
in Halberstadt
R WbSchw
8/6, 21
26/4, 10
20/12
(je vor
nachm.)
21/6, 2
Ri. u. S
R 1/9
gen).
(je vor
1/4, 29
18/11,
Ranma
6/7, 17
R WbSchw
14/3, 1
vorm.,
1/8, 5/9
R WbSchw
(2),
Wands
Lauch
Bad S
7/1, 2
29/7, 1
SchwSchiff
mit 9
15/8, 1
21/3, 2
26/8, 2
R 10/8
R 9/4,
nur 9
R WbSchw
R WbSchw
1/9, 6
(Saal
22/2,
R WbSchw
werbe
Ortra
Ro. i
27/2,
R WbSchw
3/5, 7
Schw
R WbSchw
13/12,
2), R
11/4
R 8/6
(je v
Mi. u
Geff
12/9
24/7
29/9,
Ri.
Geff
17/4,
20/5,
9/9,
Rab
29/3,
23/3,
2/5,
nits
29/3,
Ri.
Geff
4/7,
10/10,
Stef
ninch
3 18

RbbSchw 16/3, 19/10, P Schw 20/5, 5/8, B nur vorm., Wehn 14/12, Hallenberg (Bez. Halle a. d. S.) Schw 24/1, 21/2, 25/4, 27/6, 25/7, 22/8, 24/10, 21/11, R P RbbSchw 1/4, 4/10, R Schw 3/6, Wehn Schw 20/12, Schw nur vorm. Freyburg (Unstrut) R P Schw Rbb 3/3, R Rbb Schw 13/10, P Schw Rbb 20/6, Wehofen R 29/10 (nachm. 1/2). Gerstede R 9/3, 23/11 (je 1/2). Grafen- hainichen R Witt 24/3, 12/5, 19/12, R Schw Wolf 9/6, 6/10. Großhennig Topp 2/4 (nachm.). Halle (Saale) R 26/3, 3/9 (je 8), P Schw 6/4, 22/6, 14/9, 26/10 (je vorm.), Wehn 14/12 (11), nur für Händler, die seit mindestens einem Jahre in Halle ihren Wohnsitz haben. Helbra R 23/6, 18/8, Schw Rf Wo jeden Fr. Feldrungen Rf 19/3, 10/9 (je 2), Rf jeden Mi. vorm. Heringen (Helme) R 24/7, Herzberg (Elster) R 23/3, 8/6, 21/9, 7/12 (je nachm.), Schw 4/1, 18/1, 8/2, 8/3, 5/4, 19/4, 26/4, 10/5, 24/5, 14/6, 28/6, 19/7, 2/8, 6/9, 4/10, 1/11, 15/11, 29/11, 20/12 (je vorm.), P Rbb Schw 3 22/2, 7/6, 5/7, 23/8, 20/9, 6/12 (je vorm.), P Rbb Schw 3 Kartoffel 22/3 (vorm.), Wehn 20/12 (nachm.). Hettstedt R 18/7, 14/9, Schw 21/2, 25/2, 25/3, 22/4, 20/5, 21/6, 22/7, 19/8, 14/9, 21/10, 25/11, 20/12 (je vorm.). Gem. jed. Mi. u. So. vorm. Hirschfeld Topp 2/4 (vorm.). Hohemölsen R 1/9 (3), R R 16/3, 11/5, B 1/9, 12/10 (B sämtl. Viehpatronen). Holzdorf Schw 27/1, 3/3, 28/4, 23/6, 4/8, 8/9, 27/10, 8/12 (je vorm.). Horburg R 8/9, Jessen R 15/5, 20/11, Schw 7/1, 4/3, 1/4, 29/4, 8/7, 16/9, 9/12, P Rbb 11/2, P 13/5, 17/6, 19/8, 14/10, 18/11, Wehn 18/12. R u. Wehn nachm. alle anderen vorm. Kayna R 18/6, 15/10 (je 2). Kemberg Schw 26/1, 16/3, 15/6, 6/7, 17/8, 5/10, 16/11 (je vorm.), R Schw 25/2, 1/4, 23/9, 16/12, R P Schw 13/5. Köfeda R 21/5, 3/9 (je 2/2), R P Rbb Schw 14/3, 18/7, 28/11, P Rbb Schw 23/5, 5/9 (je vorm.), Rf jed. So. vorm., im Febr. auch Geil. Könnern Schw 3/1, 7/2, 4/4, 6/6, 1/8, 5/9, 7/11, Witt 7/3, Wehn 8/12. Köpfer R 14/5, 24/9, P Rbb Schw 15/5, 25/9 (je vorm.), R Schw 13/5, 21/10 (je vorm.), (2), Schw Geil 20/2 (vorm.). Köpfer R 24/8, 28/8. Lautcha Zwiebel 6/11. Landsberg (Bez. Halle) R 24/4, 28/8. Lautcha Zwiebel 6/11. Lauchstädt, Bad R 19/5, 28/10. Lehnitz R 2/7. Liebenwerda Bad R 13/3, 18/5 (nachm.), 19/5, 10/7, 3/9 (nachm.), 4/9, Schw 7/1, 21/1, 4/2, 18/2, 25/3, 8/4, 22/4, 6/5, 27/5, 10/6, 24/6, 22/7, 29/7, 19/8, 16/9, 30/9, 14/10, 28/10, 18/11, 2/12, 16/12, P Rbb Schw Geil 11/3, 17/5, 8/7, 2/9, 4/11. Alle Märkte vorm. mit Ausnahme der R. Linda Schw 17/1, 14/2, 11/4, 13/6, 15/8, 19/9, 23/11 (je vorm.). Rößlein R 8/12, Schw 9/12, R Schw 21/3, 24/10. Röhren R 27/3, 28/8, 30/10, P Rbb Schw Geil 25/3, 26/8, 28/10 (je vorm.), Rf jeden Di. u. So. vorm. Mansfeld R 10/5, R Schw 10/3, 10/11. Memleben R 11/6 (2). Merseburg R 9/4, 24/9 (je 8). Rf 15/3, 1/11, Wehn 18/12 (7), (zugelassen nur Merseburger Händler). Mücheln R 5/3, 14/5, 24/9 (je 2), Rf jed. Mi. und So. Müdenberg R Schw 10/3, 9/6, 15/9. Mühlberg a. E. R 4/3, 6/5, 7/10, Schw 3/2, 3/3, 2/6, 15/7, 4/8, 1/9, 6/10, 3/11, P Rbb Schw 5/5, B nur vorm. Naumburg (Saale) R Topp 14/4 (3), Taxen 28/1, 8/2, Rbb Schw Taxen 22/2, P Schw 29/3, 12/7, P Rbb Schw 23/9, R Herbsim 6/10 (3), P Schw Zwiebel 28/10, Wehn 16/12 (9) (nur einheim. Gewerbetreibl.). Rf jed. Mi. u. So. Nebra R 10/7, 11/9 (je 1/2). Ortland R P Rbb Schw 4/3, 1/4, 15/6, 19/8, 26/10, Schw jed. Mo. vorm. Odersfeld Schw Taxen 13/2 (vorm.), R Schw Taxen 27/2, Schw 9/5, 5/9, 5/12 (je vorm.), R Schw Zwiebel 20/10. Pretzin R 21/3, 22/5, 11/9, 6/11, 19/12, Schw 3/1, 1/2, 1/3, 5/4, 3/5, 7/6, 5/7, 2/8, 6/9, 4/10, 11, 6/12 (je vorm.). Preßlich R Rbb Schw 19/5, R Schw 4/8, 13/10, 15/12, Schw 24/3 (vorm.). Pöden R 27/8, Schw 18/1, 15/2, 15/3, 12/4, 24/5, 14/6, 15/11, 13/12, P Rbb Schw 26/8, B vorm. Profen R 30/5, 6/10 (je 2), Rbb Schw 3 30/5, 6/10. Querfurt R 31/5, 16/12, R P Schw 11/4 (2), P Schw 28/2, P Schw Zwiebel 23/9. Sangerhausen R 8/6 (3), 5/10 (3), P Rbb Schw Rf Geil 11/3, 9/9, Rf 8/6, 5/10 (je vorm.), R Wehn 14/12 (3), Rf jed. So. vorm., Gem. jed. Mi. u. So. Schafstädt R 1/7 (nachm. 1/2), 18/11 (nachm. 1/2), Geil Schw 13/2, 27/3, 1/7 (je vorm.). Schilbau R 14/5, 13/8, 24/9 (je nachm.), Schw 14/1, 18/2, 25/3, 15/4, 29/4, 27/5, 17/6, 15/7, 9/9, 14/10, 28/10, 18/11, 16/12, P Schw 4/3, 13/5, 12/8, 23/9, B nur vorm. Schkeuditz R 12/6, 16/10 (je 2), Rf jed. Mi. vorm. Schützen 13/2, 8/5, 16/10 (je nachm.), Schw Geil 11/2 (vorm.), Schw 6/5, 14/10 (je vorm.). Schlieben R 17/4, 3/7, 13/11 (je nachm.), Rbb Schw 18/2, Schw 21/1, 11/3, 20/5, 10/6, 12/8, 21/10, 9/12, P Rbb Schw 15/4, 1/7, 11/11, R Rbb 9/9, R Wehn 15/12 (nachm.), B nur vorm. Schmiedeberg. Bab Rf 31/1, 4/4, 23/5, 1/8, 19/9 (je vorm.). Schönwalde R 29/3, 31/5, 2/6, 12/10, 13/12 (je nachm.), Schw 11/1, 1/2, 15/2, 1/3, 12/4, 3/5, 31/5, 19/7, 9/8, 30/8, 13/9, 8/11, 13/12, P Rbb Schw 29/3, 21/6, 11/10, B nur vorm. Schraplau R 27/11. Schwel- nitz R 22/5, 23/10 (je nachm.), Schw 3/1, 7/2, 7/3, 4/4, 2/5, 6/6, 4/7, 1/8, 5/9, 3/10, 7/11, 5/12 (je vorm.). Senda R 24/2, 12/5, 6/10, 8/12 (je nachm.), Schw 23/2, 11/5, 5/10, 7/12 (je vorm.). Stelberg (Harz) R 27/6 (3). Teuchern R 23/4, 24/9, Schkeu- anichen 13/2 (vorm.), Rbb Schw 22/4, 23/9 (je vorm.), Teichen R 18/3, 19/3 (nachm.), Schw 17/3 (vorm.), Torgau R 13/3,

12/6, 18/9 (je 2/2), Rf 5/1, 2/2, 2/3, 6/4, 4/5, 1/6, 6/7, 3/8, 7/9, 5/10, 2/11, 7/12, P Rbb Rf 16/3, P Rbb Rbb Rf 21/9, B nur vorm. Trebnitz R 16/4, 13/8, Schw 15/4, 12/8 (je vorm.), Weigau R 20/3, 9/6, 14/8, 23/10, Schw 20/1, 17/2, 21/4, 19/5, 21/7, 9/9, 17/11, Schw Wehn 15/12, P Rbb Schw 18/3, 17/6, 12/8, 21/10 (je vorm.), Rf sind zugleich Wo. Wallhausen R 22/4, 16/9. Weiskensfeld R 11/7, 10/10 (je 3), Rbb Schw 7/7 (vorm.), Rbb Schw Zwiebel 24/10, Wehn 17/12 (8), nur ortsanfäll. Händl., Rf Wo jed. Mo. u. Do. vorm. Wiehe R P Rbb Schw 29/8 (2), Rf Wo jed. So. vorm., Geil an den Febr. 3 So. im Jan. Wippa R 6/6, 2/11, Schw 3/12. Wittenberg R 27/3, 23/10, 11/12 (je 3), Rf 4/1, 18/1, 1/2, 15/2, 1/3, 15/3, 29/3, 12/4, 26/4, 24/5, 7/6, 21/6, 5/7, 19/7, 2/8, 16/8, 30/8, 11/10, 25/10, 8/11, 21/11, 6/12, 20/12, P Rbb 7/3, Rf 10/5, 13/9, Schw Rf 27/9, P 1/1, Ragna R 27/3, 5/6, Schw 7/1, 28/1, 14/2, 25/3, 6/4, 27/4, 17/5, 3/6, 8/7, 10/8, 2/9, 7/10, 18/11, 9/12 (je vorm.). Weitz Lauben 4/2, 15/2, Wehn 14/12 (11), Rf Wo jed. Mi. u. So. vorm.

Regierungsbezirk Erfurt.

Benediktstein R 6/8 (3). Denshausen R 3/4, 22/5, 25/9, 18/12. Diecherode R 3/4, 3/7, 2/10, 11/12. Ehrlich R 30/5 (2). Erfurt R 23/3, 6/7, 5/10 (je 3), P 26/4, 18/10 (je vorm.), Großh. jed. Di. u. Fr., Wehn 17/12 (8), außer Südruchthändler nur in Erfurt ansässige Händler zugelassen. Hauptu jeden Mi. u. So. Zum Wo am So. können Rf aufgetrieben werden. Gebece R 13/3, 25/9. Geisel R 24/6, 23/10, 11/12. Großhörungen Rf jed. Do. vorm. Großgotttern R 18/9 (2). Grünstadt (Grenz), Thür. Land) R Schw 2/10 (2), R Rbb Schw 8/5 (2). Heiligen- stadt R 15/3, 29/11 (je 2), Rf jeden Do. vorm. Kindebrück Rf jed. Do. vorm. Langensalza R 18/4, 4/7, 5/9 (je 2), Rf jed. So. vorm. Leinefelde Rf jeden Mi. vorm. Mühlberg R 27/2 (2), Mühlhausen i. Th. R 20/7 (3), R 17/12 (4) auf dem Wobach, Rf jeden Mi. und So. vorm. Nordhausen Rf 6/5, 16/9 (je 3), Wehn 11/12 (14), Rf jed. Do. vorm. Sachsa, Bad R 12/11 (2). Schleusingen R Schw 15/3, 19/5, 25/7, 26/9, Schw 18/1, 1/2, 4/4, 14/6, 9/8, 11/10, 8/11, Gem 27/9, R Schw 14/12, R 15/12, Schw nur vorm. Schwarz R 26/4, 19/7, 20/9, 13/12. Schm- merda R Gem 20/4, 20/7, 21/9, 26/10 (je 2), Rf jeden Fr. vorm. Sulz R 21/2 (2), R 26/4, 17/10 (2), 13/12, R Schw 25/4, 12/12, Schw So. vorm. Tennstedt, Bad Rf jeden Fr. vorm. Treffurt R 19/3 (2), v. vorm. 11 Uhr bis dahin am folgenden Tage, 30/7 (3), Sonntag von 14 Uhr bis Di. 14 Uhr, 5/11 (2), von vorm. 11 Uhr bis dahin am folgenden Tage. Ziegenrück Schw 24/2, 8/3, 23/5, 27/9, 15/12.

Schleswig-Holstein.

Regierungsbezirk Schleswig.

Achterwehr P 19/4, 26/4. Ahrensböf R 10/5, 8/10 (2). Ahrensburg R P Schw Rf 10/5, 8/11. Albersdorf P Rbb 5/6, 13/10. Arnis R 14/6 (2). Bargteheide R Rbb Schw Rf Zungel Rbb Schw 8/6, 9/11, Rf jed. 1. Mo. i. Monat. Barmstedt R P 27/3, 7/6, 21/8, 23/10. Bathort R 6/3, 3/11. Beidenfleth R 22/6, 20/10, 19/7, P 30/10. Borsfleth R 23/4. Bovenau R 3/10 (2). Bramfleth, Bad 20/4, 18/9, Rf jed. So. Bredfleth R 3/6 (2), 16/9 (2), P 11/3, P Rager 21/4, 28/4, 7/10, 14/10, 21/10, 28/10, 4/11, 11/11, 18/11, 25/11, P Rbb 16/9, Rager 5/5, 12/5, 19/5, 26/5, 30/9, Rf jed. Fr. Brügge R 24/6. Brunsbüttel R 3/7 (2). Büchen R 28/3, R P 10/10, Rf 3/1, 7/2, 7/3, 4/4, 2/5, 6/6, 4/7, 1/8, 5/9, 3/10, 7/11, 5/12. Burg in Dithmarschen R 28/5 (2), 24/9 (2), Rbb 25/4, 22/5, P Rbb 25/9 P 29/5, Rf jed. Do. Burg auf Rahn R 19/10 (2), Schumb 26/6. Deltze R 30/3, 1/11. Eternförde R 19/2, 18/6, 1/10 (je 3), P Rbb 20/2, 29/4, 19/6, 2/10 Rf jed. Mi. Eggelbe R 2/5, 8/5, 2/10, 30/10 (sämtliche Vieharten einchl. Schlachtwiedl.). Eißede R P 16/10. Elmshorn R 24/4 (3) mit Bormarkt am 23/4, 25/4, Rbb 12/9, 1/11, R P Rbb 2/10. Erbe W 24/4, 9/10. Gutin R 7/5 (2), 15/10 (2), B aller Art 8/5, 9/9, 16/10, 17/10, Rf jed. Fr. Hienzburg R 18/3 (4), 16/9 (4), P Rbb 7/2, 7/3, Rf jed. Fr. Mo. Friedrichstadt P 13/9 (2), 20/11 (2), 4/4, 23/10, Rf jed. Mo. Garbing R 16/2, 22/6 (je 3). Garfledt R 26/7 (2), 4/10 (2). Garbing R 16/2, 22/6 (je 3). Garfledt R 3/7. Geitdorf R Ruchb 20/4, 21/9. Glücksburg R P 20/6, 25/9. Glücksstadt R 7/5, 3/9 (3). Glükking R 27/6. Grönitz R 30/3, 2/10. Grönau R 2/4, 9/10. Hademarschen P Rbb 2/5, R P Rbb 20/10, Rf jed. Fr. Hamberge R 29/9. Handewitt R P Rbb 3/5, 29/9. Haselau R 22/5. Haselborf R 23/10. Heide R P 15/3, 12/7, P 7/11, 29/12. Heiligenhafen R 10/7 (mit Bormarkt), 16/10. Hennstedt R 6/12, R Rbb Schw 21/4, Rbb Schw 20/10, Rf jed. Fr. Herzborn R 15/5, 31/7. Hörtnerfleden R 28/4, 14/10. Hohenwehert R P Rbb 17/4, 10/10, P 30/8. Sorf R P 19/4, 17/10. Quasch P 20/4, 20/8. Sufum R 21/9 (4), P 5/1, 6/1, 12/1, 19/1, 26/1, 2/2, 9/2, 16/2, 23/2, 2/3, 9/3,

3 halbe) — mit Ausnahme d. Christbaumhörs. nur f. hiesige Einwohner. Aue R 27/8 (mitt. 2^{1/2}), 30/11, Christm 17/2 (mitt. 6 u. 2 halbe) — nur für hiesige Händler. Schw. heb. Mi. von 9 bis 11 Uhr f. KleinSchw., v. 1/2 bis 1/11 Uhr für Groß im Städt. Schlacht- u. Viehhof. Auerbach R 26/3, 3/9 (mitt. je 1 1/2), Christm (nur f. hies. Händler) 17/12 (6 1/2). Augustsburg R 11/6, 17/9 (mitt. je 1 1/2). Bärenstein R 19/6, 7/11. Bärenstein bei Annaberg R 16/7, 17/12 (mitt. je 1 1/2). Baruth R 7/5, 17/9 (je nachm.), R 7/3, 2/5, 27/6, 8/8, 21/9, 7/11. Baunz R 1/4, 5/8, 4/11 (früh je 2 1/2), Christm (am 2. Tag auch für ausw. Händler) 20/12 (4 1/2), Fr. heb. So. in Verb. mit d. Wo. Bergen R 30/5, 12/9. Bergschneid R 4/6, 8/10 (mitt. je 1 1/2). Bernstadt R 19/3, 1/10 (mitt. je 1 1/2). Bischofsberga R 7/5, 24/9 (mitt. je 1 u. 2 halbe), R 16/1, 20/2, 20/3, 17/4, 15/5, 19/6, 17/7, 21/8, 18/9, 16/10, 20/11, 11/12, Christm (nur f. Einheimische) bis 24/12. Beginn wird besonders bestimmt. Blantenhain R 18/6, 10/9, (mitt. je 1 1/2). Borna R 28/2, 1/10 (mitt. je 1 1/2), R 30/1, 2/14, 8/9, Christm (m. Ausn. d. Handels m. Christf. nur f. Einb.) 16/12 (7 u. 2 halbe), Fr. jeden Di. vorm. Brandab., Mühlumbach R 22/5, 13/11 (je 2). Brand-Erbisdorf R 18/5 (mitt. 1 1/2), 9/9 (mitt. 2 halbe). Brandis R 21/5, 20/10 (mitt. je 1 1/2), Schw. am 2. Do. jeden Monats. Buchholz R 8/10 (mitt. 1 u. 2 halbe). Burgstädt R 14/5, 1/10 (mitt. je 2 1/2), BR 27/2, 11/9. Burthardswalde b. Wilsdruff R 29/6, 15/9. Burthardsdorf R 14/5, 27/8 (mitt. je 1 1/2). Carlsfeld R 3/9 (mitt. 1 1/2). Chemnitz R 16/7, 8/10 (mitt. je 6 u. 2 halbe), Christm (nur f. hies. Einw.) 10/12 (12 u. 3 halbe), Schw. Großh. jeden Mi. von 9 bis 1 1/2, Schw. Klein h. heb. Mi. von 8 bis 11, Großmarkthandel (Lebensmittel) i. d. Großmarkt, Lebensmittelmarkt außerhalb d. Markth. f. Groß u. Kleinhandel (Straße a. d. Markth.), wochentags v. 6 bis 13, Grünwarenwochenmarkt (Brüdenstraße, Platz d. S. Mühlent. heb. Di. und Fr. von 7 bis 18, Handwerkerwochenm. (Zerlik., Schuh-, Holzwaren usw.) heb. Mi. u. So. v. 7 bis 18 in d. Brüdenstraße, Zuchtst. mit Futter- u. Siedlerartikeln (Marienstraße) jeden So. vorm. Zuchtst. (Hermann-Fischer-Straße) heb. So. vorm. Clausnitz i. Erzgebirge R 2/7 (mitt. 1 1/2). Cöbitz R 23/4, 8/10 (mitt. je 1 u. 2 halbe), BR 27/2, 11/9, Ausst. landw. Masch. 25/4, 10/10, Schw. heb. Do. Crimmitschau R 19/5, 14/8, 1/11 (je 2), Christm nur f. hies. Einw. 23/12 (1 1/2). Crottenburg R 14/5, 24/9 (mitt. je 1 1/2), BR 15/5 (vorm.). Dahlsen R 7/5, 15/10 (mitt. je 1 1/2), R 27/2, 8/10, Schw. alle 14 Tage am Mo., die Tage werden bekanntgegeben. Juchiv i. Juni. Dippoldiswalde R 16/4, 8/10 (mitt. je 1 1/2), R 16/3, 9/10, Dittersbach bei Döhrsdorf R 27/8 (mitt. 2 1/2), Schw. 23/8, Döbeln R 18/6, 8/10 (mitt. je 2 1/2), Juchiv R 23/2, 2/3, Reichen (nur f. einh. Händler) 18/12 (6 1/2), Geff. (Geff. heb. Do. Schw. heb. Di. f. einh. Händler) 18/12 (6 1/2), Drebach R 30/5. Dresden R 19/3, 25/6, 22/10 (mitt. je 2 1/2), Sämereien in d. Großmarkthalle in Dresden-Mittstadt 28/2, Zweieck-Reerrecht 16/10 (2). Christm 17/12 (mitt. 6), Schw. Großh. Klein u. i. Städt. Vieh- u. Schlachthof in Dresden-Mittstadt heb. Di. u. Do. vorm. Ebersdrunn R 3/3, 6/10. Eggen, St. R 30/5 (2). Ehrenfriedersdorf R 16/4, 10/12 (mitt. je 1 u. 2 halbe), Eibenstock R 26/6, 25/9 (je 2). Elfeld Kirchweim 15/10 (mitt. 1 1/2). Elsterberg R 27/2, 6/11 (je 2), R 27/2, 6/11. Elstra R 23/4, 3/9 (mitt. je 1 1/2), R 24/4, 14/6, 4/9 (je vorm.), Christm (nur f. Gewerbetreibende a. d. Amtsd. Ramenz) 24/12 (nachm.). Eiersen R 27/10, 10/9 (mitt. je 1 1/2), Eilsbach i. Vogtland R 22/10 (mitt. 1 1/2). Eschdorf R 24/9, 25/9 (je nachm.). Falkenstein R 19/2, 1/10 (mitt. je 1 1/2). Fichta R 7/5 (mitt. 2 1/2), Christm 24/12. Frankenberg R 30/4, 15/10 (mitt. je 1 1/2), Christm 18/12 (6 1/2). Frauenstein R 18/5, 3/9 (mitt. je 1 1/2), R 27/3, 31/7. Freiberg R 9/7, 12/11 (mitt. je 2 1/2), Christm (nur für hies. Einw. f. Christf. auch ausw. Händler) 17/12 (mitt. 6 u. 2 halbe), Fr. heb. So. Freital R 12/3, 10/9 (je mitt.). Froburg R 21/5, 24/9 (mitt. je 1 1/2), BR 19/5, 22/9, Christm 24/12. Gausitz R 2/7 (mitt. 1 1/2). Geising R 30/4, 24/9 (mitt. je 1 1/2), Jugoischen Juchiv 28/2. Geithain R 25/6, 3/12 (mitt. je 1 1/2), BR 4/3, 6/9. Geilnau i. Erzgeb. R 23/4, 3/9 (mitt. je 1 1/2). Geringswalde R 11/6, 3/9 (mitt. je 1 und 2 halbe), R 3/3, 20/10. Geuer R 30/4, 17/9 (mitt. je 2 1/2). Glauchau R 3/3, 9/6, 22/9 (mitt. je 1 1/2), Christm (nur für einh. Händler) 23/12 (1 1/2). Gottscheuba, Bad R 16/4, 10/9 (mitt. je 1 1/2), R 18/4, 27/6, 12/9. Gränitz R 18/6 (mitt. 1 1/2), Grimma R 16/4, 22/10 (mitt. je 2 1/2), BR 4/3, 23/9, Christm (auch für auswärtige Händler) 19/12 (5 1/2), Fr. heb. So. vorm. Großsch. R 26/3, 29/10 (mitt. je 1 1/2), R 25/3, 28/10. Großhain R 19/3, 11/6, 3/9 (je 2 1/2), Beginn Sonntag vorm. nach beendigt. Hauptgottesb., BR 21/2, 21/3, 13/6, 5/9, 24/10, Schw. Fr. heb. Di. Grünheinersdorf R 7/5, 27/8 (mitt. je 2 halbe), Großsch. R 23/7 (mitt. 2 1/2), Grünhain R 21/5, 13/8 (mitt. je 1 1/2), Grünlichtenberg R 29/5 (mitt. 1 1/2), Guntzen R 18/6, 1/10 (mitt. je 1 1/2), R 19/6, 2/10. GutsMuths R 7/5, 14/9 (mitt. je 2 halbe), R 24/4, 23/10 (je vorm.). Harzhausen R 26/3, 3/9 (mitt. je 2 1/2), R 28/3, 5/9. Hartz R 23/10 (mitt. 1 1/2). Heese-

licht R 2/7 (mitt. 2 halbe). Herold R 15/10 (mitt. 2 1/2). Hirschfeld bei Kirchberg R 17/3, 8/9. Hirschfeld R 19/6 (2). Hohenstein-Ernstthal R 21/5, 10/9 (mitt. je 1 1/2), R 20/3, Christm (nur f. einh. Händler) 10/12, 17/12, 24/12 (je nachm.). Hohnau i. d. Schf. Schwelz R 29/1, 16/7 (mitt. je 1 1/2). Jehanungeorgensstadt R 18/6, 8/10 (mitt. je 1 1/2). Jöhstadt R 7/5, 15/10 (mitt. je 1 1/2), Ramenz R 14/5, 8/10 (mitt. je 1 1/2), R 19/1, 16/2, 16/3, 20/4, 17/5, 15/6, 20/7, 17/8, 21/9, 19/10, 16/11, 21/12 (je vorm.), Christm (nur f. Gewerbetr. aus Ramenz u. b. sächs. Oberlausitz) 21/12, Fr. heb. Do. vorm. i. Verbind. m. d. Wo. Rierisch R 16/4, 3/9, Beginn u. d. Vormittagsgottesdienst. Kirchberg R 19/3 (mitt. 1 1/2), 10/12 (mitt. 2 1/2), Klingenthal R 7/5, 3/9 (mitt. je 2 1/2), Christm (nur f. einh. Händler) 17/12 (mitt. 6 u. 2 halbe). Köhren-Salis R 18/6 (mitt. 1 1/2), R 1/10 (mitt. 2 1/2), Königsbrunn R 23/5, 17/10 (je nachm.), BR 23/1, 17/4, 16/10, R 13/2, 22/5, 7/8, 2/9, Christm (ausgl. b. Verk. aus Orten b. sächs. Oberlausitz) 18/12. Königstein R 30/4 (mitt. 2 halbe), 3/9 (mitt. 1 1/2). Königswalde im Erzgebirge R 14/5, 3/9 (mitt. 1 1/2). Königswartza R 30/4 (mitt. 2 halbe), 1/10 (mitt. 1 1/2). Koseitz R 7/7. Kreischa b. Dippoldiswalde R 6/9 (mitt. 2 halbe). Landwisch R 6/8 (mitt. 2 halbe). Langenheinersdorf R 5/11 (mitt. 2 halbe). Lauenstein R 27/3, 30/10 (je nachmitt.), R 17/5, 27/9. Lausitz, Bad R 9/7 (mitt. 2 1/2), 15/10 (mitt. 1 1/2), R 12/4, 11/10, R Gesehrtlandw. Maschinen 16/2, 21/9. Leipzig Kleinmesse (Neujahrsmesse) 3/1 (14). Neujahrsmesse 5/3 (6). Große Techn. Messe u. Baumeße 5/3 (9). Wagnar-Maschinenmesse 5/3 (6). Sportartikelmesse 5/3 (6), 27/8 (5). Reichsmöbelmesse 5/3 (5). Bürobedarfsmesse 5/3 (6). Messe für Photo-Optik-Kino 5/3 (6). Textilwaren 5/3 (4), 27/8 (4). Kleinmesse (Chiemesse) u. Oster-Rauchwarenmesse 16/4 (22). Oster-Lebermesse 17/4. Neuhäuser-Ausstellung des Reichslunungsverbandes des Kürschner-, Hut- u. Handschuhmacherhandwerkes 16/4 (4). Kleinmesse (Michaelismesse) und Michaelis-Rauchwarenmesse 27/8 (22). Messe für Bau-, Haus- und Betriebsbedarf 27/8 (5). Herbst-Mustermesse 27/8 (5). Michaelis-Lebermesse 11/9. Christm nur für hiesige Einwohner) 10/12 (13 u. 2 halbe). Schlachth. heb. Mo. u. Do. vorm. Lebensmittelmarkt (Großhandel) tägl. vorm. in der Mitteldeutschen Großmarkthalle. Lebensmittel (Kleinhandel) tägl. vorm. u. nachm. in der Zentralmarkthalle. Wumengroßhandel tägl. in der Zentralmarkthalle (wie Kleinhdl.). Leipzig-Lindenau, Markt R 14/5, 20/9 (je 2). Leisnig R 26/3, 16/7 (mitt. je 2 1/2), Christm (nur für hies. Einw.) 17/12 (mitt. 6 u. 2 halbe), BR 25/2, Fr. jeden So. vorm. Lengsfeld R 23/4, 29/10 (mitt. je 1 1/2), Lengsfeld R 11/5, 8/12 (früh je 1 1/2). Leutersdorf R 19/3, 8/10 (je nachmittags), Lichtenstein i. Sa. R 11/5, 17/8, 19/10 (je 2). Sämtliche Märkte werden auf dem Neumarkt im Städtel Galtberg abgehalten. Liebfeld R 1/10 (mitt. 1 1/2), Liebfeld R 14/5, 10/12 (mitt. je 1 1/2), Linsbach R 15/3, 6/9 (mitt. je 2 halbe), Christm (nur für einh. Händler) 17/12 (nachm.), 23/12 (1 1/2). Lössau R 13/5, 7/10 (mitt. je 1 und 2 halbe). Lommahsch R 14/5, 29/10 (mitt. je 1 1/2). Lorenzkirch R 30/8 (3), R 30/8. Löhmitz R 8/5, 18/12 (je 2). Lugau R 23/4 (mitt. 2 1/2). Lunzenau R 26/3, 29/10 (mitt. je 1 1/2). Marienberg R 18/6, 22/10 (mitt. je 1 1/2), R 22/3. Markersbach b. Gottscheuba R 24/9 (mitt. 1 1/2). Martneulischen R 29/3, 13/9 (früh je 1 1/2). Markttrahnt R BR Gesehrt 26/2 (mitt. 1 1/2), 11/11 (früh 1 1/2). Meerane R 7/5, 27/5, 11 (mitt. je 2 1/2), 4/6, Christm (nur für einh. Händler) 18/12 (6 1/2). Meißner R 26/3, 4/6, 27/8 (mitt. je 2 1/2), Christm (nur für hiesige Gewerbetr.) 17/12 (mitt. 6 u. 2 halbe). Wildenau R 4/6 (mitt. 1 1/2), R 9/3, 24/10. Mittweida R 2/7, 10/9 (mitt. je 2 1/2), Christm (nur f. einh. Händler) 22/12 (2 1/2). Moritzburg R BR 12/5, 3/8, BR 7/3, 3/10, Weihen R 13/12, Mägeln R 4/6, 5/11 (mitt. je 1 1/2). Mühltr. R 27/3, 13/11, R 7/2, 6/3, 21/3, 24/4, 19/6, 21/8, 18/9, 24/10, Geff. 20/2. Mühlchen R 11/6, 3/12 (mitt. je 1 1/2). Müllau R 24/4, 9/10 (früh je 1 1/2). Naunhof R 11/6, 8/10 (mitt. je 1 1/2). Nerchau R 30/4, 10/9 (mitt. je 1 1/2). Neudamm i. d. im März u. Juli mit Jugoischen) am 1. Mi. jeden Monats vorm. Neustau R BR 20/3, 23/10, Neugersdorf (Amst. Lössau) R 31/7 (3). Neumark R 15/5, 11/9. Neusalza-Spremberg R 12/3, 24/9 (mitt. je 1 1/2), Weibn 11/12 (2). Neustadt in Sachsen R 21/5, 29/10 (mitt. je 1 1/2), BR 28/2, 31/3, 12/5, 14/7, 25/8, 11/10, 8/12, Christm (nur für hies. Einw.) 18/12 (6 1/2). Neustädtel R 23/7, 12/11 (mitt. je 1 1/2). Niederoderwitz R 11/6 (mitt. 2 1/2). Nossen R 26/2, 24/9 (mitt. je 2 1/2), BR 17/3, 10/11. Oberwiesenthal R 21/5, 17/9 (mitt. je 1 1/2). Oberau R 14/5, 24/9 (mitt. je 1 1/2), BR Gesehrt 21/3, 10/10, Christm 18/12 (6 1/2). Oelsnitz i. Erzgeb. R 4/10 (2). Oelsnitz i. Vogtland R 21/3, 26/9 (je 2), R 10/1, 14/2, 14/3, 11/4, 11/7, 14/11, 12/12. Oibernhan R 21/5, 10/9 (mitt. je 1 1/2), R 20/3. Oschatz R 30/4 (mitt. 2 1/2), 29/10 (mitt. 1 u. 2 halbe), BR Gesehrt 29/4, 28/10, Christm (nur für einheim. Händler) 17/12 (mitt. 6 u. 2 halbe), Schw. So. alle 14 Tage. C. H. H. R 19/2, 17/9 (mitt. je 1 1/2). Pausa R BR Juchiv 11/4,

17/10, Buchst 30/5, B 21/2, 3/7, 28/8, 4/12. Begau Hühner
Taubenkaninchen 1/2, 1/3, B 1/4, 26/8, 14/10. Feig $\text{\textcircled{R}}$ 12/3,
22/10 (mitt. je 1 $\frac{1}{2}$), $\text{\textcircled{R}}$ 20/2, 16/10, Christum (mit Ausn. des
Verk. v. Christb. nur f. hief. Einw.) 9/12 (13 u. 3 halbe), $\text{\textcircled{R}}$
jed. Do. vorm. in Verb. m. b. Wo. Birna $\text{\textcircled{R}}$ 23/4, 17/9 (mitt.
je 2 $\frac{1}{2}$), Christum (dur f. hief. Einw.) bis 24/12. Beginn wird
alljährl. festgesetzt. Klauen $\text{\textcircled{R}}$ 1/3, 20/9, 1/11 (je 2), Christum
(nur Klauen Einw.) 16/12 (7 u. 2 halbe), SchwGroßKlein
jed. Mi. vorm. Korfchenb. b. Sotpen $\text{\textcircled{R}}$ 22/10 (mitt. 2 halbe).
Poffed $\text{\textcircled{R}}$ 19/6, 9/10 (je nachm.). Pulsnit $\text{\textcircled{R}}$ 30/4, 1/10 (mitt.
je 1 $\frac{1}{2}$), B 13/3, 8/5, 17/7, 2/10 (je vorm.), Christum (f. Händler
b. sächs. Oberl. u. d. Amisger. Pulsnit) 17/12 (nachm.). Putz-
kaut bei Bischofswerda $\text{\textcircled{R}}$ 16/4 (mitt. 1 $\frac{1}{2}$). Rabenau $\text{\textcircled{R}}$ 30/4,
20/8 (mitt. je 1 $\frac{1}{2}$). Radeberg $\text{\textcircled{R}}$ 23/4, 29/10 (mitt. je 1 $\frac{1}{2}$), B am
1. Mi. jed. Mon. vorm., $\text{\textcircled{R}}$ jed. So. vorm. in Verb. m. b. Wo.
Radebent Stadteitl Rößchenbroda $\text{\textcircled{R}}$ 21/5, 19/11 (mitt. je 1 $\frac{1}{2}$),
B 30/3, 22/5, 20/11. Radeburg $\text{\textcircled{R}}$ 12/3, 24/9 (mitt. je 1 $\frac{1}{2}$),
Christum (nur f. hief. Einw.) 17/12 (nachm.), 20/12, $\text{\textcircled{R}}$ jed. Mi.
vorm. in Verbindung mit dem Wo. Raschau bei Schwarz-
zenberg $\text{\textcircled{R}}$ 22/3, 11/10. Rechenberg-Bienenmähle $\text{\textcircled{R}}$ 11/6,
8/10 (mitt. je 1 $\frac{1}{2}$). Regis-Breitungen $\text{\textcircled{R}}$ 7/5, 17/9 (mitt. je 1 $\frac{1}{2}$).
Reibersdorf $\text{\textcircled{R}}$ 16/4, 24/9 (mitt. je 1 $\frac{1}{2}$). Reichenbach $\text{\textcircled{R}}$ 13/3,
3/7, 13/11 (je 2), Christum (nur für hief. Einw.) 10/12 (mitt. 1/2
u. 3 halbe). Reichenberg $\text{\textcircled{R}}$ 5/1, 19/1, 2/2, 16/2, 2/3, 16/3, 6/4,
20/4, 4/5, 8/6, 22/6, 6/7, 20/7, 3/8, 17/8, 7/9, 21/9, 5/10, 19/10, 2/11,
16/11, 7/12, 21/12. Reinsberg $\text{\textcircled{R}}$ 11/6 (mitt. 1 $\frac{1}{2}$). Riefa $\text{\textcircled{R}}$ 16/4,
22/10 (mitt. je 1 u. 2 halbe). B 15/4, 21/10, Christum (nur für
hief. Einw.) 17/12 (mitt. 6 und 2 halbe). Rößlich $\text{\textcircled{R}}$ 4/5, 17/9
(mitt. je 1 $\frac{1}{2}$), $\text{\textcircled{R}}$ 28/2, 18/10. Rodewisch $\text{\textcircled{R}}$ 30/7 (mitt. 2 $\frac{1}{2}$),
Christum 16/12 (2 $\frac{1}{2}$). Roswein $\text{\textcircled{R}}$ 13/3 (2), 10/9 (mitt. 1 $\frac{1}{2}$), $\text{\textcircled{R}}$
28/3, 7/11. Rößha $\text{\textcircled{R}}$ 14/5, 22/10 (mitt. je 1 $\frac{1}{2}$). B 21/2, 11/5,
21/8, 19/10 (je vorm.). Ruppertsgrün b. Eisterberg Röhweihm
25/9. Saigung $\text{\textcircled{R}}$ 15/4. Sayda $\text{\textcircled{R}}$ 14/5, 20/8 (mitt. je 1 $\frac{1}{2}$),
B 15/5, 21/8, $\text{\textcircled{R}}$ jed. So. vorm. Schandau, Bad $\text{\textcircled{R}}$ 14/5, 5/11
(mitt. je 1 $\frac{1}{2}$). Scheibenberg $\text{\textcircled{R}}$ 25/6, 5/11 (mitt. je 1 $\frac{1}{2}$), Erzgeb.-
Jugoschen 24/2. Schirgiswalde $\text{\textcircled{R}}$ 10/4, 8/10, Schmiedeberg $\text{\textcircled{R}}$
14/5, 24/9 (mitt. je 1 $\frac{1}{2}$). Schneberg $\text{\textcircled{R}}$ 11/6, 22/10 (mitt. je 1 $\frac{1}{2}$),
Christum (nur f. Einw.) 17/12 (mitt. 6 u. 2 halbe). Schönb. bei
Rabunumb. Drambach $\text{\textcircled{R}}$ 29/6, 1/11 (je nachm.). Schönd. $\text{\textcircled{R}}$
30/4 (mitt. 2 halbe). Roswein $\text{\textcircled{R}}$ 13/3 (2), B 3/4, 1/5, 11/9, 30/10.
Schönfeld b. Dresden $\text{\textcircled{R}}$ 18/6, 29/10 (mitt. je 1 $\frac{1}{2}$). Schönheide
 $\text{\textcircled{R}}$ 4/8, 9/11 (früh je 1 $\frac{1}{2}$). Schwarzenberg $\text{\textcircled{R}}$ 29/3, 28/11 (früh je
1 $\frac{1}{2}$), Buchst 9/3. Sebnitz $\text{\textcircled{R}}$ 12/5, 29/9. Seiffenhersdorf $\text{\textcircled{R}}$ 30/5
(2). Seiblan. a. d. Spree $\text{\textcircled{R}}$ 9/7 (mitt. 2 $\frac{1}{2}$). Steinigswolms-
dorf $\text{\textcircled{R}}$ 10/9 (mitt. 1 $\frac{1}{2}$), $\text{\textcircled{R}}$ 30/5, $\text{\textcircled{R}}$ 11/9. Stollberg $\text{\textcircled{R}}$ 19/2,
22/10 (mitt. je 2 halbe), B 9/3, 3/10, Christum (nur für hiesige
Einw.) 10/12 (mitt. 12 u. 3 halbe). Stolpen $\text{\textcircled{R}}$ 19/3, 8/10 (mitt.
je 1 $\frac{1}{2}$). Strebla $\text{\textcircled{R}}$ 23/4, 8/10 (mitt. je 1 $\frac{1}{2}$). Tausa $\text{\textcircled{R}}$ 12/3
(mitt. 1 $\frac{1}{2}$), 2/9 (mitt. 2 halbe u. 1), B 11/3, 3/6, 2/9. Thalheim
i. Erzgeb. $\text{\textcircled{R}}$ 4/6, 24/9 (mitt. je 1 $\frac{1}{2}$). Tharandt $\text{\textcircled{R}}$ 7/5 (mitt. 2
halbe), 17/9 (mitt. 1 $\frac{1}{2}$). Thum $\text{\textcircled{R}}$ 11/6, 3/12 (mitt. je 1 $\frac{1}{2}$).
Trebien $\text{\textcircled{R}}$ 7/5, 17/9 (mitt. je 1 $\frac{1}{2}$), B 8/5, 28/6, 18/9. Treuen
 $\text{\textcircled{R}}$ 23/8 (2), 20/8 (mitt. 1 $\frac{1}{2}$). Wachau bei Radeberg $\text{\textcircled{R}}$ 21/5, 10/9
(je nachm.). Waldenburg $\text{\textcircled{R}}$ 7/5, 15/10 (mitt. je 1 $\frac{1}{2}$), $\text{\textcircled{R}}$ 12/3,
5/11 (mitt. je 1 $\frac{1}{2}$), KleinSchw. jed. Di. vorm. Waldheim $\text{\textcircled{R}}$
14/5, 24/9 (mitt. je 1 u. 2 halbe). Wechselberg $\text{\textcircled{R}}$ 10/4, 27/8
(mitt. je 1 $\frac{1}{2}$). Wehlen $\text{\textcircled{R}}$ 15/10, 17/12 (mitt. je 1 $\frac{1}{2}$). Weihen-
berg $\text{\textcircled{R}}$ 27/8, 3/12 (mitt. je 1 $\frac{1}{2}$), B am lezt. Mo. jed. Monats.
Weizdorf $\text{\textcircled{R}}$ a. 1. Di. jed. Mon., $\text{\textcircled{R}}$ jed. Di. Werda $\text{\textcircled{R}}$ 27/2,
4/9, 4/12 (je 2). Wiedersberg $\text{\textcircled{R}}$ 18/9. Wiesa bei Annaberg $\text{\textcircled{R}}$
20/8 (mitt. 1 $\frac{1}{2}$), B i e f e n b a d $\text{\textcircled{R}}$ 25/6 (mitt. 1 $\frac{1}{2}$). Wilden-
fels $\text{\textcircled{R}}$ 25/6, 3/12 (mitt. je 1 u. 2 halbe). Wildbruff $\text{\textcircled{R}}$ 30/4,
15/10 (mitt. je 1 $\frac{1}{2}$). Wilthen $\text{\textcircled{R}}$ 13/8 (mitt. 2 $\frac{1}{2}$). Wolkenstein
 $\text{\textcircled{R}}$ 27/8, 3/12 (mitt. je 1 $\frac{1}{2}$), Erzgeb.-Jugoschen Buchst 23/2.
Wurzen $\text{\textcircled{R}}$ 14/5, 24/9 (mitt. je 2 $\frac{1}{2}$), B 18/2, 13/5, 23/9, Christum
(nur für einb. Händler) 17/12 (mitt. 6 u. 2 halbe), $\text{\textcircled{R}}$ jed. Mi.
Zittau $\text{\textcircled{R}}$ 25/3, 29, 18/11 (früh je 1 $\frac{1}{2}$), Christum (mit Ausn. des
Verk. von Christb. nur f. einb. Händler) 16/12 (7 u. 2 halbe).
Zöblitz $\text{\textcircled{R}}$ 25/6, 8/10 (mitt. je 1 $\frac{1}{2}$). Zschopau $\text{\textcircled{R}}$ 16/7, 12/11 (mitt.
je 1 u. 2 halbe), Christum (nur f. einb. Händler) 10/12 (mitt. 12
u. 3 halbe). Zwenkau $\text{\textcircled{R}}$ 19/3, 24/9 (mitt. je 1 $\frac{1}{2}$). Zwidau $\text{\textcircled{R}}$
16/5, 17/10 (je 2), Christum (nur für einb. Händler) bis 24/12.
Beginn wird vorher bekanntgegeben. $\text{\textcircled{R}}$ a. 1. Mo. jed. Mon.,
SchwGroßKlein jed. Mi. vorm. Zwönitz $\text{\textcircled{R}}$ 18/6 (mitt. 1 $\frac{1}{2}$),
1/12 (mitt. 2 halbe), B 24/3, 24/10.

Schaumburg-Lippe.

BückeburgSchw 5/1, 19/1, 2/2, 16/2, 2/3, 16/3, 6/4, 20/4, 4/5,
17/5, 1/6, 15/6, 8/7, 20/7, 3/8, 17/8, 7/9, 21/9, 5/10, 19/10, 2/11,
26/11, 7/12, 21/12, $\text{\textcircled{R}}$ Schw 7/3, 7/11. (Schw nur vorm.; es
werden $\text{\textcircled{R}}$ u. Stangen aufgetrieben), $\text{\textcircled{R}}$ (GesfGes) jed. Di. u.
Fr. Hagenburg $\text{\textcircled{R}}$ 13/3, 12/10 (nachm.). Lindhorst RbSchw
11/1, 13/2, 15/3, 19/4, 10/5, 14/6, 12/7, 9/8, 13/9, 11/10, 15/11,

13/12 (nur vorm.). Stadthagen Schw 4/1, 11/1, 18/1, 25/1, 1/2,
8/2, 15/2, 22/2, 1/3, 8/3, 22/3, 29/3, 5/4, 12/4, 19/4, 26/4, 3/5, 10/5,
17/5, 24/5, 31/5, 7/6, 14/6, 21/6, 28/6, 5/7, 12/7, 19/7, 26/7, 2/8, 9/8,
16/8, 23/8, 30/8, 6/9, 13/9, 20/9, 27/9, 4/10, 11/10, 25/10, 1/11, 8/11,
15/11, 21/11, 29/11, 6/12, 13/12, 20/12 (nur vorm.), $\text{\textcircled{R}}$ Schw 15/3,
18/10, $\text{\textcircled{R}}$ 16/3, 19/10. Steinhude RbSchw 21/2, 26/9.

Thüringen.

Alstedt $\text{\textcircled{R}}$ 2/7 (nachm. 2 $\frac{1}{2}$), RbSchw 6/3, 3/7. Alfenburg
 $\text{\textcircled{R}}$ 18/5 (4), 25/9 (6), RZauben 17/2, 3/11 (je 2). Apolba $\text{\textcircled{R}}$ 20/3,
3/7, 4/9, 13/11 (je 2), Zauben 3/2, 10/2, 17/2, Schw 21/3, 2/5,
4/7, 5/9, 14/11, 12/12, Zwiebel 13/11. Arnstadt $\text{\textcircled{R}}$ 21/3, 7/11 (je 3), B
RbSchwSchw 22/3, 8/11, Wolf 18/6 (4). Anna $\text{\textcircled{R}}$ Schw 24/1,
14/3, 30/5, 1/8, 5/9, 12/12, Schw 3/4. Behrungen $\text{\textcircled{R}}$ 15/3, 24/5,
12/7, 18/10, 20/12. Berka a. Werra Schw 11/1, 11/10, RbSchw
1/3, 7/6, 6/9, 1/11. Bibra $\text{\textcircled{R}}$ 30/5, 17/10. Bad Blankenburg
(Thür.) $\text{\textcircled{R}}$ 12/5, 26/6, 14/12, $\text{\textcircled{R}}$ Schw 31/1, 27/2, Schw 11/3, 28/3,
Blankenhain $\text{\textcircled{R}}$ 23/4, 23/7, 15/10 (je 2), Schw 16/1, 20/2, 20/3,
24/4, 15/5, 19/6, 24/7, 21/8, 18/9, 16/10, 20/11, 18/12. Blau-
enstein (Rosenthal, Neuh) $\text{\textcircled{R}}$ Schw 15/6, 21/9, 7/12, Schw 5/1,
19/1, 2/2, 2/3, 6/4, 20/4, 4/5, 17/5, 1/6, 6/7, 20/7, 3/8, 17/8, 7/9,
5/10, 19/10, 21/11, 16/11, 21/12, SchwZauben 16/2, $\text{\textcircled{R}}$ SchwZauben
16/3. Bobel $\text{\textcircled{R}}$ Schw 4/5, 19/10. Breitungen a. Werra $\text{\textcircled{R}}$ 23/3,
11/5, 14/9, 14/12, Schw 31/1, 14/3, 7/11, 12/12. Buchheim $\text{\textcircled{R}}$ 4/6,
(nachm. 1 $\frac{1}{2}$). Bürgel SchwZauben 25/2, Schw 25/3, 20/5,
22/7, 23/9, 2/12. Buttstedt $\text{\textcircled{R}}$ 10/9(2). Buttstedt $\text{\textcircled{R}}$ 30/10,
Schw 9/1, 13/2, 13/3, 17/4, 22/5, 26/6, 31/7, 28/8, 25/9, 30/10,
Schw 9/1, 13/2, 13/3, 17/4, 22/5, 26/6, 31/7, 28/8, 25/9, 30/10,
27/11 (je 1 $\frac{1}{2}$), Zauben 2/2, 9/2, 16/2, 23/2, Schw jeden Mo.
Camburg $\text{\textcircled{R}}$ 13/3, 5/6, 7/8, 16/10, 13/11, SchwZauben 14/1,
11/2, 11/3, Solzmesse 1/4 (2), 24/6, Schw 15/4, 13/5, 3/6, 1/7, 5/8,
9/9, 14/10, 11/11, 9/12. Cossengrün $\text{\textcircled{R}}$ 24/6, 13/11. Crifenb. $\text{\textcircled{R}}$
30/3, 11/4, 2/7, 21/9. Culmbach $\text{\textcircled{R}}$ 22/7, 14/12 (2). Dahlig $\text{\textcircled{R}}$ RbSchw
Schw 8/5, $\text{\textcircled{R}}$ Schw 18/9. Dornbach $\text{\textcircled{R}}$ 13/6, 12/12, $\text{\textcircled{R}}$ Saatzon
31/3, 12/9, SchwZauben 28/1, 25/2, 25/3, 30/12, RbSchw 29/4,
30/9, Schw 27/5, 24/6, 29/7, 26/8, 29/10, SchwFieberZauben 25/11,
Dornburg a. Saale SchwZauben 15/2. Dorndorf a. Saale
SchwZauben 4/2, 4/3, Schw 5/5, 2/9. Ebeleben $\text{\textcircled{R}}$ Harn 11/5,
8/10 (je 3), $\text{\textcircled{R}}$ jed. Fr. am Wo. Eifenach $\text{\textcircled{R}}$ 14/9, 11/10 (je 4),
Döb. i. Odt. Eifenberg $\text{\textcircled{R}}$ 24/4, 10/7, 11/9, 6/11 (je 2), RbSchw
27/1, 24/4, 19/5, 16/6, 14/8, 15/9, 13/10, 17/11, 15/12,
RbSchwGesf 13/2, SchwGesf 21/2. Eisfeld $\text{\textcircled{R}}$ SchwGesf 30/1,
 $\text{\textcircled{R}}$ Schw 20/3, 22/5, 10/7, 16/10, 11/12, Buchst 30/5, Schw jed. Mo.
am Wo., Gesf jed. Mo. u. 30/1 bis 27/3. Frankenhaußen, Bad
 $\text{\textcircled{R}}$ Harn 14/3, $\text{\textcircled{R}}$ SchwWiesen 8/7, $\text{\textcircled{R}}$ SchwHarnWiesen 23/9,
 $\text{\textcircled{R}}$ Schw 14/12, $\text{\textcircled{R}}$ jed. Di. Frankenheim a. d. Rhön $\text{\textcircled{R}}$ 2/5, 4/8,
4/10, 4/12. Frauenprießnitz Schw 15/4, 16/9. Frauenthür $\text{\textcircled{R}}$ 30/5,
24/10. Friedrichroda $\text{\textcircled{R}}$ 22/6, 21/9 (je 2). Gehren (Thür.) $\text{\textcircled{R}}$ 21/2,
16/10. Geisa $\text{\textcircled{R}}$ SchwGroß 5/1, 2/2, 2/3, 4/5, 1/6, 6/7, 3/8, 7/12,
 $\text{\textcircled{R}}$ SchwGroßSchw 6/4, $\text{\textcircled{R}}$ SchwGroßSchwDöb 7/9, $\text{\textcircled{R}}$ SchwGroß
Döb 5/10, 2/11. Gera $\text{\textcircled{R}}$ 4/4, 11/7, 3/10 (je 2). Gerungen $\text{\textcircled{R}}$ Schw
Schw 22/3, 10/5, 12/7, 20/9. Gleichenwiesen $\text{\textcircled{R}}$ 21/2, 25/4, 6/6,
4/10. Göttingen $\text{\textcircled{R}}$ jed. Mi. Götting $\text{\textcircled{R}}$ 17/4, 13/11 (je 2, Beginn
a. d. vorhergeh. Sonntag, 15 Uhr). Götting $\text{\textcircled{R}}$ 11/5, 19/10 (je 3).
Gräfenthal $\text{\textcircled{R}}$ Schw 2/2, 1/4, 13/5, 8/7, 9/9, 21/10, 16/12, Schw
18/2, 18/3, 10/6, 7/10. Gräfinau-Angstedt $\text{\textcircled{R}}$ 2/5, 29/8, 21/11,
Greiz $\text{\textcircled{R}}$ 8/3, 13/9 (je 2). Greußen $\text{\textcircled{R}}$ 28/3 (2), 13/6 (1 $\frac{1}{2}$), 10/9
(3, groß. Herbstmarkt), GesfZauben 2/1, 16/1, 6/2, 20/2, 6/3, 20/3,
RbSchwSchw 24/2, 20/6, 11/9, Garn 11/12, $\text{\textcircled{R}}$ jed. Mo. a. Wo.
Großhaga $\text{\textcircled{R}}$ 27/11 (2). Großbreitenbach $\text{\textcircled{R}}$ 28/3, 12/12, 23/12.
Grohnebrich $\text{\textcircled{R}}$ 8/10 (2), Rb 9/10, $\text{\textcircled{R}}$ jed. Do. Großschöberg
 $\text{\textcircled{R}}$ 17/3. Großneuhaußen (Thür.) $\text{\textcircled{R}}$ 30/5 (2). Harras (Eisfeld)
 $\text{\textcircled{R}}$ Schw 29/4. Hahleben $\text{\textcircled{R}}$ 10/10 (1 $\frac{1}{2}$). Heinersdorf (Kr. Sonne-
berg) $\text{\textcircled{R}}$ Schw 3/7, Schw 3/8, 8/2, 8/3, 12/4, 10/5, 9/8, 13/9, 11/10,
6/12. Helburg $\text{\textcircled{R}}$ SchwZauben 9/1, $\text{\textcircled{R}}$ Schw 6/2, 6/3, 3/4, 2/5, 30/5,
26/6, 24/7, 21/8, 18/9, 16/10, 13/11, 11/12, Schw 23/1, 20/2, 20/3,
17/4, 15/5, 12/6, 10/7, 7/8, 4/9, 2/10, 30/10, 27/11, 27/12. Hellungen
Schw 31/1, 28/2, 25/4, 30/5, 27/6, 25/7, 29/8, 26/9, 31/10, 28/11, 19/12.
Helmershausen $\text{\textcircled{R}}$ 14/12. Herbsleben $\text{\textcircled{R}}$ 2/3, 24/10 (je 2). Herms-
dorf (Thür.) $\text{\textcircled{R}}$ Saugschw 15/4, 8/7, 30/9 (je 2), SaugschwZauben
18/2, Saugschw 18/3, 3/6, 26/8, 21/10, 11/11. Hildburghausen
 $\text{\textcircled{R}}$ Schw 28/2, 25/4, 7/11, 11/10, 15/12 (3, Messe), Rb 30/3, 20/9. C. H. $\text{\textcircled{R}}$
7/10, 4/11, Schw alle 14 Tg. a. Mi., Kaninchen v. Jan. b. Mai
einfchl. alle 3 Woch. a. So., Zauben v. Jan. bis März einfchl.
a. jed. So. Hirschberg (Saale) $\text{\textcircled{R}}$ 13/3, 11/4, 30/5, 9/10, $\text{\textcircled{R}}$ 15/12.
Hohenleuben (Kr. Greiz) $\text{\textcircled{R}}$ SchwGesf 27/3, Gesf 21/2, $\text{\textcircled{R}}$ Schw
20/6, 16/10, 12/12. Hohndorf $\text{\textcircled{R}}$ RbSchw 8/6, 7/9. Himmna $\text{\textcircled{R}}$
27/3, 15/5, 31/7, 18/9, 27/11, Fieber 17/2, 24/2, 3/3. Jena $\text{\textcircled{R}}$ Schw
Gesf 6/3 (3), Schw 15/5, 11/12, $\text{\textcircled{R}}$ Schw 23/10 (3), $\text{\textcircled{R}}$ 23/10.
Jüchsen $\text{\textcircled{R}}$ Schw 21/3, 16/5, 10/10, 5/12. Kahle $\text{\textcircled{R}}$ RbSchwSchw
 $\text{\textcircled{R}}$ 8/3, 12/7, 11/10, 6/12, RbSchwSchw 7/2, 31/5, 19/9 (je vorm.),
Gesf v. Mitte Jan. b. Anf. März jed. Mo. Kallenderheim $\text{\textcircled{R}}$
SchwKaninchenGesf 14/3, Schw 10/1, 14/2, 8/8, RbSchw 11/4.

Stöck 30/5, 13/6, 12/12, RhdStöck 11/7, 12/9, StöckRaninchen
GeßlObst 10/10, RhdStöckRaninchenGeßlObst 14/11. Kallenfunde-
heim RhdStöck 1/3, 4/10, RhdStöck 5/4, 7/6, 2/8, RhdStöck
Stöck 3/5, RhdStöck 5/7, RhdStöck 6/9. Kathälte R
25/6(2), RhdStöck 27/3, 11/12, Stöck 26/6. Keula R 28/3, 20/6, 3/10.
Klosterlausitz, Bad RhdStöck 10/5, 6/9, RhdStöck 12/1,
9/3, 29/6, 5/10. Knau R 24/7. Königsee R 21/12, RhdStöck
Stöck 5/4, 24/5, RhdStöck 1/2, 8/3, 26/4, 14/6, 12/7, 9/8, 8/11, 6/12,
RhdStöckObst 6/9, 20/9, 25/10, RhdStöckObst 11/10, Stöck heb.
So. a. Wo. Köftritz, Bad Stöck 27/1, 24/2, 31/3, 28/4, 26/5,
30/6, 28/7, 25/8, 29/9, 27/10, 24/11, 29/12. Kraftsdorf RhdStöck
30/3, 13/9. Kranichfeld R 9/3, 15/5, 2/10, Stöck 3/1, 7/2, 7/3, 4/4,
2/5, 6/6, 4/7, 1/8, 5/9, 3/10, 7/11, 5/12. Langgrün RhdStöck
16/4. Lauscha R 18/9. Lebesten (Zbür. Wald) R 25/3, 20/5, 29/7,
2/9, 9/10, 16/12. Leutenberg R 9/2, 16/3, 20/4, 25/5, 22/6, 27/7, 17/8,
21/9, 14/12, R 3 19/10, 16/11, Stöck heb. Do. Lobenstein R
Stöck 7/3, 2/5, 4/7, 15/8, 10/12, Saal Ende März, StöckWo
heb. Di. Luda (Kr. Altenburg) RhdStöck 21/10. Lunsig R
25/7. Magdala R 20/11/12 (1 1/2). Markuhl RhdStöck 8/3,
19/7, 25/10. Maffenberg R 17/5. Meiningen R 19/12 (2), RhdStöck
Stöck 7/3, 9/5, 12/10, RhdStöck 24/1, 18/4, 20/6, 25/7, 26/9, 14/11,
19/12, Saal 18/2, SaalGett 9/9, Gett 14/10. Mellingen R 9/5(2).
Neufelbach-Stöckmarzmühle RhdStöck 3/5, R 5/7, 11/9, 20/12
(1 1/2), RhdStöck 21/12. Neufelth R 24/4, 16/10 (je 2 1/2), Beginn
a. b. vorhergeh. Sonntagen 14 Uhr. Nünchensbernsdorf RhdStöck
28/3, 19/5, 15/8, 19/9, 14/11. Neuhaus (Kr. Sonneberg) RhdStöck 3
(1 1/2). Neuhaus-Schiershütte (Kr. Sonneberg) RhdStöck 6/12,
26/6, 18/12. Neustadt a. d. Orla RhdStöck 1/3, 7/8, 2/8, 11/10, 6/12,
Stöck 15/3, 12/4, 13/9, 1/11. Oberkatz R 2/2. Oberlin RhdStöck
Stöck 31/1, RhdStöck 21/2, 21/3, 4/4, 16/5, 30/5,
13/6, 25/7, 15/8, 26/9, 17/10, 21/11, 19/12, Stöck heb. Di. Ober-
weißbach R 30/3, 16/5, 9/7, 28/9, 13/12. Odruf R 7/3, 4/7, 3/10
(je 2). Oblesleben RhdStöck 19/6, 26/10 (je 2). Orla (Burg-
bach, Thür.) RhdStöck 17/9. RhdStöck 22/1 10/12 (je nachm.). RhdStöck
23/7, 27/8, 8/10 (je nachm.). RhdStöck 22/1 10/12 (je nachm.). RhdStöck
Saugföhrn RhdStöck 23/1, 11/12, RhdStöck Saugföhrn RhdStöck
18/3, RhdStöck Saugföhrn RhdStöck 11/4, RhdStöck Saugföhrn 22/5, 19/6,
24/7, 28/8, 9/10, RhdStöck Saugföhrn 23/10. Ottenhof Stöck 5/5, 6/10,
Plauze R 26/6, 2/10. Pölsig Tauben 21/2, 7/8, RhdStöck 4/6, 15/10
(je 1 1/2). Pölsig RhdStöck 6/2, 17/4, 19/6, 25/9, 11/12, RhdStöck
Stöck 18/2, 25/2, 4/3, 11/3, 18/3, 25/3, Stöck 6/5, 30/9, RhdStöck
Stöck 29/7, Stöck heb. So. Pölsig RhdStöck 30/5, 13/11
(je 2). Pölsig RhdStöck 21/5, 17/9. Pölsig RhdStöck 19/3, 4/6, 8/10,
10/12 (je nachm.). Reichmannsdorf R 19/8. Remda Saugföhrn
24/1, 7/3, 9/5, 24/6, 18/7, 15/8, 26/9, 31/10, 19/12. Remptendorf
R 20/3, 3/7, 9/10, 20/12. Rentwörshausen R 21/0, Stöck 2/1,
16/1, 13/2, 11/4, 8/5, 5/6, 3/7, 17/7, 14/8, 11/9, 9/10, 4/12, Stöck
Tauben 30/1, Stöck Tauben 27/2, Stöck 13/3, 6/11, RhdStöck
Stöck 27/3, RhdStöck 24/4, 19/6, 31/7, 23/10, RhdStöck 22/5, RhdStöck
Stöck 28/8, 25/9, RhdStöck Tauben 20/11, RhdStöck Tauben
18/12. Ringelien a. Ruffe. Stöck heb. So. Rittersdorf R 24/6,
RhdStöck 11/10, RhdStöck 9/1, 23/1, 6/3, 20/3, 17/4, 2/5, 30/5,
26/6, 10/7, 24/7, 21/8, 16/10, 30/10, 27/11, 11/12, 27/12, RhdStöck
26/1, RhdStöck Tauben 2/2, RhdStöck Saugföhrn 20/2, RhdStöck
Stöck 3/4, 12/6, 7/8, 2/10, 13/11, RhdStöck RhdStöck 15/5, RhdStöck
Stöck 22/5, Stöck Saugföhrn 18/9. Ronneburg R 22/5,
21/8 6/11 (je 2), Heber 2/3, 23/3, P 13/3, RhdStöck 9/5 (nur für
Mitgl. d. RhdStöck). RhdStöck 13/12, RhdStöck 23/2, 23/3,
27/7, 26/10, RhdStöck 15/3, 21/6, 4/10. Rothenstein (Saalbau) R
3/11. Rudolstadt R 14/3(2), 9/6(2), 22/8(6), 12/12(2), RhdStöck
21/1, 14/3, 8/4, 9/6, 1/7, 9/9, 12/12 (je vorm.), RhdStöck 11/2, 6/5, 29/7,
22/8, 10/10 (je vorm.), RhdStöck 20/5, 11/11 (je vorm.), RhdStöck
9/6, Tauben v. 14/1 b. 25/2 heb. So., Obf v. 15/4 b. 10/6 heb. Mi.
u. So. Ruhla R 8/5 (2), 3/8 (4), 20/11 (2). Saalfeld (Saale)
Tauben 23/1, 30/1, 6/2, RhdStöck Tauben 13/2, 20/2, 6/3, 13/3,
20/3, 27/3, RhdStöck Tauben 27/2, RhdStöck 3/4, 11/4, 17/7, R
RhdStöck 24/4, 28/8, 6/11, 18/12, RhdStöck 5/6, RhdStöck
3/210. Saalungen, Bad Stöck 9/2, 9/3, 13/4, 13/7, 10/8, 12/10,
9/11. Saalfau RhdStöck 18/1, 12/4, 31/5, 15/11, RhdStöck
3 Tauben 22/2, 29/3, RhdStöck 10/5, 19/7, 6/9, 25/10, 13/12.
Scherenberg R 29/10 (3), RhdStöck heb. Do. Schleiß RhdStöck 18/1, RhdStöck
RhdStöck 28/3, 22/5, 17/7, 15/8, 27/9, 13/12. Schleiß RhdStöck
26/6(1 1/2). Schlotheim RhdStöck 6/3, 13/3, 20/3, 27/3, 3/4, 24/10,
12/12, R 25/7, Stöck heb. Do. Schmöldin (Thür.) R 12/6, 18/9,
30/10 (je 2). Beginn an den vorhergehenden Sonntagen
15 Uhr). Tauben 20/2, 27/2, 6/3, 13/3, 20/3, 27/3,
3/4. Schwarsa (Saalbau) RhdStöck 22/3, 13/4. Seeburg
R 9/3, 19/10 (je 2). Seeburg RhdStöck 11/3, 11/7, 7/11
(je 2). Sonneberg R 25/11, 16/12. Stablin Stöck Tauben 2/1,
9/1, 16/1, 23/1, 30/1, 6/2, 13/2, 27/2, 13/3, 27/3, 3/4, RhdStöck
Tauben 23/2, 6/3, RhdStöck Tauben 21/3, Stöck 17/4, 24/4, 8/5,
15/5, 5/6, 12/6, 26/6, 10/7, 24/7, 31/7, 7/8, 21/8, 28/8, 4/9, 25/9, 9/10,
23/10, 30/10, 6/11, 13/11, 20/11, 27/11, 4/12, 18/12, Stöck 4/5,
6/7, 14/8, 5/10, RhdStöck 23/5, 19/7, 17/10, 18/12, RhdStöck 20/1

21/6, RhdStöck 13/9, RhdStöck 23/9. Stablin Stöck (Höhen) Stöck
Raninchen Heber 21/1, 18/2, 18/3, 18/11, Stöck Tauben 15/4, 20/5,
17/6, 15/7, 19/8, 16/9, RhdStöck Tauben 21/0, RhdStöck Raninchen
Heber 16/12. Stadtrada R 24/4, 24/7, 18/9 (je 2), RhdStöck
Tauben Geßl 25/2, RhdStöck Tauben Geßl 25/3, 8/4, RhdStöck
10/6, 22/7, 16/9, 28/10, 2/12. Steinach R 20/8 (3), 20/12. Stein-
heid R 26/6, 2/10. Streufdorf RhdStöck 24/10. Sulza, Bad
RhdStöck Tauben 7/2, 16/5 (je 2), Stöck 28/3, 18/7, RhdStöck Tauben Obf
son 17/10 (2). Tambach-Dietzhaz R 10/6 (2). Tanna RhdStöck
30/1, 20/3, 12/6, 9/10, 11/12. Tannroda R 27/3, 6/11. Teichel
RhdStöck 21/2. Themar Stöck 3/1, 14/3, 11/4, 25/4, 9/5, 6/6, 11/7,
1/8, 24/8, 5/9, 3/10, 21/11, RhdStöck Tauben 31/1, Stöck 14/2,
RhdStöck 28/3, 17/10, 12/12. Thimmendorf R 6/3, 29/3, 26/6, 18/12,
RhdStöck 16/5, 2/8, 4/10. Titzendorf RhdStöck 9/5, 18/7,
29/8, 3/10. Triebes R 2/3, 11/5, 13/7, 14/9, 14/12. Triebes RhdStöck
Stöck 21/2, 11/4, 11/7, 3/10, 28/11, RhdStöck 27/3, 21/8. Uhlstädt
Stöck 7/3, 25/4, RhdStöck 19/5, RhdStöck 29/9. Unterneubrunn R
Stöck 2/5, 17/10, R 15/8. Wacha (Höhen) Stöck Tauben 21, RhdStöck
Stöck Tauben 6/3, Stöck Raninchen Tauben 3/4, RhdStöck 8/5, 7/8,
RhdStöck 5/6, 3/7, 4/9, RhdStöck 2/10, RhdStöck Tauben 6/11,
11/12. Weilsdorf (Werra) RhdStöck 11/4, Stöck 25/7. Wipach-
edelhausen RhdStöck 26/6. Wallendorf R 30/5, 25/9. Walters-
hausen R 15/3, 11/10 (je 2), Stöck heb. Fr. Walsungen RhdStöck
Stöck Tauben 28/2, RhdStöck 4/4, 24/10, RhdStöck 25/4, RhdStöck
3 18/7. Weida RhdStöck 14/3, 2/5, 20/6, 17/10, 5/12. Weimar R
22/5, 9/10 (je 3). Tauben Saal 4/2, Tauben 11/2, 18/2, Obf 25/9,
23/10, Zwiesel 7/10, Raninchen 4/11, 11/11. Weiskirchen RhdStöck
13/6, 14/12, 4/3, RhdStöck 7/2, 4/4, 9/5, 18/7, 29/8, 31/10, 19/12.

Württemberg.

Kalen RhdStöck (auch Hund) 2/2, 8/5, 10/7, 11/9, 13/11,
RhdStöck 9/1, 13/3, 17/4 (a. B.), 12/6, 14/8, 9/10, 11/12, Stöck
4/7, 2/9, Stöck Horn heb. Mo. Nösgen RhdStöck 2/5, 21/8,
27/11, RhdStöck 7/5, 17/7, 2/10. Nöselmannsdorf RhdStöck
27/3, 3/7, 30/10. Nöselmannsdorf Holz 5/4. Nöselmannsdorf
5/9. Nöselmannsdorf (Kr. Reut.) RhdStöck 10/5, 5/10. Nöselmannsdorf
Stöck 2/2, 25/7, 1/11. Nöselmannsdorf 25/7, 16/10. Nöselmannsdorf
R 16/2, 14/9. Nöselmannsdorf RhdStöck 30/1, 19/5, RhdStöck 4/3, 25/7,
30/9. Nöselmannsdorf RhdStöck 25/3, 29/5, 16/10, 21/12 (a. Korn),
RhdStöck 30/11, 31/7. Nöselmannsdorf (Kreis Nöselmannsdorf) RhdStöck
12/1. Nöselmannsdorf RhdStöck 28/3, 1/6 (auch RhdStöck), 1/8, 12/9
a. RhdStöck), 28/11 (a. RhdStöck), RhdStöck 18/1, 15/2, 4/10, 20/12.
Nöselmannsdorf (Kr. Ulm) R 2/2, 30/10. Nöselmannsdorf RhdStöck 2/1,
7/2, 7/3, 4/4, 2/5, 6/6, 4/7, 1/8, 5/9, 3/10, 7/11, 5/12. Obf heb. Di.
v. Sept. b. Nov. Nöselmannsdorf 25/7, Holz 24/7. Nöselmannsdorf
13/3, 4/9, Holz 11/3. Nöselmannsdorf RhdStöck 4/5, 12/10, 16/11,
R 30/11, RhdStöck 31/8, RhdStöck 30/3, Stöck 26/1, 23/2, 30/3,
27/4, 25/5, 29/6, 27/7, 31/8, 28/9, 26/10, 30/11, 28/12. Nöselmannsdorf
RhdStöck Holz 15/3, 17/5, 30/9, 18/12, RhdStöck 18/1, 15/2,
19/4, 21/6, 19/7, 16/8, 18/10, 8/11, RhdStöck 18/4, Stöck heb. Mi.
Nöselmannsdorf RhdStöck 10/7, 16/10. Nöselmannsdorf RhdStöck
14/2, 11/4, 30/5 (a. RhdStöck), 1/8, 26/9, 7/11 (a. B.), 19/12, RhdStöck
Stöck 10/1, 21/3, 20/6, 15/8, 10/10, Obf heb. Di. v. 15/8 bis
15/11. Nöselmannsdorf R 10/4, 29/6, 21/9, RhdStöck 12/4, 16/10, Hund
Tauben 24/2, 27/12. Bartholomä RhdStöck 28/8, 28/10. Beilstein
RhdStöck 10/4, 6/6, 30/11, Holz 5/4, 6/6. Beilstein R 24/8, RhdStöck
23/8. Beilstein Stöck 5/1, 19/1, 2/2, 16/2, 2/3, 16/3, 5/4, 20/4,
4/5, 17/5, 1/6, 15/6, 6/7, 20/7, 3/8, 17/8, 7/9, 21/9, 5/10, 19/10,
2/11, 16/11, 7/12, 21/12. Bernau (Kr. Nagold) RhdStöck
20/4, 11/7, 30/10. Bernau RhdStöck 6/3 (a. B.), 9/9, Stöck
10/1, 14/2, 14/3, 11/4, 9/5, 13/6, 11/7, 8/8, 12/9, 10/10, 14/11,
12/12. Bernau RhdStöck 4/5, 12/10, RhdStöck 16/3, 9/6, 31/8,
Stöck 19/1, 16/2, 20/4, 20/7, 21/9, 11/12. Beilstein RhdStöck
RhdStöck 24/2, 29/6, 24/8, 28/10, Holz 24/2, 28/6, 24/10, Stöck heb. Sa.
Beilstein RhdStöck 23/3, 2/11, RhdStöck 2/2, 1/6.
Biberach (Höhen) RhdStöck 22/2, 31/5, 4/10, 10/11 (je 2), 25/1, 1/3,
29/3, 14/6, 15/11, Farren 10/5, RhdStöck Korn heb. Mi. Biberach
RhdStöck 14/3, 7/6, 25/10. Biberach RhdStöck 2/3, 1/6, 7/12,
B 4/9, RhdStöck 5/1, 2/2, 6/4, 4/5, 6/7, 3/8, 7/8, 5/10, 2/11. Biberach
RhdStöck 28/2, 6/6, 3/10, 14/11. Biberach (Kr. Heimenburg) RhdStöck
Stöck 17/4, 21/8, RhdStöck 20/2, 19/6, Erdbeeren im Juni und
Juli Mo., Di., Do. u. Fr. v. 19 Uhr an. Biberach a. b. T.
R 6/6, 9/10. Biberach RhdStöck 13/5, 8/5, 12/6, 9/10, 13/11,
11/12, RhdStöck 2/1, 6/2, 10/4, 10/7, 7/8, 11/8. Biberach RhdStöck
(2), RhdStöck 20/2, 21/3, 30/5, 18/7 (a. RhdStöck), 19/9, 30/10, Stöck heb. Mi.
Biberach RhdStöck 16/2, 11/4, 20/7, 19/10, Stöck 5/1, 2/3, 4/5,
1/6, 3/8, 7/9, 2/11, RhdStöck 21/12, Obf (Zafel-u. Mithoff) v. Mitte
Sept. b. Mitte Nov. heb. Do. Biberach RhdStöck 2/2, 21/3,
30/5, 16/10, RhdStöck 16/10. Biberach RhdStöck 14/5, 30/11, Holz
22/3, 13/9, Stöck heb. Mi. Holz (Kr. Gmünd) RhdStöck 20/11.
Biberach (Kr. Heimenburg) Stöck 31/5, 28/9. Biberach R 8/6, 28/8,
Biberach RhdStöck 3/7(3). RhdStöck 27/3, 24/4, 31/5, 28/6,
10/7, 31/7, 28/9, 25/9, 30/10, 27/11, Stöck heb. Fr. Biberach

4/10, 25/10, 2/11, 29/11, 6/12, 27/12, Kornjeb. Mi. Wangen b. Stuttgart RdbSchw 24/8. Wasseralfingen Rdb 16/1, 5/6. Wehingen Rdb 30/5, 24/7, 7/9, 17/11, RdbSchw 21/3, Schw jed. Di. Weikersheim R 24/2, 25/3, 24/6, 24/8, 28/10, 21/12, Rdbgarren 10/3, 2/9 (a. Zucht), Rdb 12/5, 10/11, Schw 13/1, 27/1, 10/2, 24/2, 10/3, 24/3, 14/4, 28/4, 12/5, 26/5, 9/6, 23/6, 14/7, 28/7, 11/8, 25/8, 8/9, 22/9, 13/10, 27/10, 10/11, 24/11, 8/12, 22/12. Weil der Stadt RdbSchw 20/3, 17/4, 19/6, 24/8, 16/10, 18/12, RdbSchw 16/1, 20/2, 15/5, 17/7, 18/9, 20/11, Saatrucht 20/3, 18/9, Schw jed. Mi. Weil im Dorf (bei Stuttgart) RdbSchw 11/9. Weil i. Schönbuch RdbSchw 2/3, 14/12. Weilheim a. T. Rdb 17/1, 28/3, 9/5, 25/7, 28/10, 21/12. Weingarten R 17/5 (3), RdbSchw 11/1, 8/2, 8/3, 12/4, 10/5, 14/6, 12/7, 9/8, 13/9, 11/10, 8/11, 13/12. Weinsberg Holzstahl 20/4. Weisach RdbSchw 16/1, 1/6, 30/10, Rdb Schw 20/4, 6/7, 7/9, 7/12, Schw jed. Sa. Weiskirchen Rdb 8/9, 25/11. Weiskirchen RdbSchw 21/3, 24/6, 24/8, 28/10, 21/12, Rdb Schw 24/1, 24/2, 24/4, 24/5, 28/7, 25/9, 24/11, Holz 25/3, Pfohl 25/3, 28/10. Wendlingen Rdb 16/10, Rdb 20/3. Weiskirchen R

RdbSchw 12/6, 18/9, RdbSchw 13/11. Widdern R 29/5, 28/10. Wiersheim Rdb 4/5, 2/11. Wiesensteig RdbSchw 20/2, 5/6, 9/10, 25/11, P 5/6, Pfl 9/10, 25/11, RdbSchw 17/4, 31/7. Wildbad R 25/3, 24/8, 30/11. Wildberg RdbSchw 25/3, 2/5, 25/7, 21/9, RdbSchw 10/11, 21/12. Wilhelmssdorf RdbSchw 1/2, 5/4, 7/6, 2/8, 4/10, 6/12. Willmandingen RdbSchw 6/6, 31/7, 25/9. Willsbach RdbSchw 19/1, 1/3, 14/6, 14/9, Holz 28/4. Winnenden RdbSchw 8/2, 13/9, 8/11, RdbSchw Kornholz 11/1, 1/3, 12/4, 10/5, 21/6, 12/7, 9/8, 11/10, 20/12, Schw Kornholz jed. Do., Obst währ. d. Ernte jed. Mo. Winterlingen RdbSchw 27/3 (a. Zucht), 25/9 (a. Zucht), 18/12, RdbSchw 8/3, 6/6, 11/11. Wolfshagen RdbSchw 8/3, 6/6, 11/11. Würtlingen Rdb 16/10, RdbSchw 5/6, Schw 2/1, 6/2, 6/3, 3/7, 7/8, 6/11, 4/12. Württemberg RdbSchw 9/3, 8/6, 29/8, 28/11. Würzach RdbSchw 2/2, 2/3 (a. P), 4/5, 5/10, 2/11, RdbSchw 5/1, 6/4, 1/6, 6/7, 3/8, 7/9, 30/11, Schw 19/1, 16/2, 16/3, 20/4, 25/5, 15/6, 20/7, 17/8, 21/9, 19/10, 16/11, 21/12. Zaberg Rdb 30/5, 31/10. Zainingen RdbSchw 27/4, 14/9. Zwickau RdbSchw 7/3, 23/5, 12/9, 7/11.

Alte Jahrgänge des „Lahrer Hinkenden Boten“

Von älteren Jahrgängen sind noch vorhanden: Jahrgang 1883, 1884, 1885, 1886, 1887 und 1888 zu je 25 Pfg. (Porto 15 Pfg.). Vom Großen Volkstaler sind noch die Jahrgänge 1925, 1926, 1928, 1929, 1930, 1931, 1932, 1933, 1934, 1935, 1936, 1937 und 1938 vorhanden zu je RM. 1.— (Porto 80 Pfg.). Die übrigen hier nicht aufgeführten Jahrgänge sind nicht mehr lieferbar.

Der Betrag ist durch Postanweisung oder in Briefmarken mit der Bestellung einzufenden. Das der Anzahl der bestellten Kalender entsprechende Porto ist beizufügen. (1 Hinkender Bote wiegt 210 Gramm, 1 Großer Volkstaler wiegt 350 Gramm). Man adressiere an

M. SCHAUBENBURG, LAHR (BADEN)

Deutsches Musiklesebuch

Herausgegeben von Christian Jenßen und Studienrat Hans Stocken

I. Band 55 Seiten, Kart. RM. —.80 | III. Band 87 Seiten, Kart. RM. 1.20
II. „ 71 „ „ „ I.— | IV. „ 112 „ „ „ I.50

Das „Deutsche Musiklesebuch“ bietet eine geschlossene und planvoll geordnete Fülle von Gedichten, Erzählungen, Aufsätzen, Briefen und Bekennnissen, die geeignet sind, zumal der Jugend den Zugang zu der uner schöplich reichen Welt deutscher Innerlichkeit in der Musik zu erschließen. Es enthält Selbstäußerungen der Komponisten in Briefen und Tagebüchern, Berichte von Zeitgenossen über Persönlichkeit und Werk großer deutscher Musiker, zeitgemäße Untersuchungen weltanschaulicher Art und aufschlußreiche Musikerdarstellungen oder tiefgründige Äußerungen über Wesen und Wirkung der Musik von deutschen Dichtern der Vergangenheit und der Gegenwart. Mit alledem zielt das Buch immer ausdrücklich und eindeutig auf das klingende Kunstwerk selbst, dem es sich auf vielfältigen Wegen zu nähern sucht. Das Neuartige des „Deutschen Musiklesebuches“ liegt in der Zusammenstellung des Stoffs nach jugendpsychologischen Gesichtspunkten sowie in der Durchdringungheit von den kulturp. sittlichen Forderungen des Nationalsozialismus, der Verwurzelung der Musik in Landschaft und Rasse. Durch die Aufstellung des Buches in vier Bände wird der für die verschiedenen Altersstufen bestimmte Stoff zur unmittelbaren Verwendung in der Schule bereitgestellt. Es beschränkt sich dabei bewußt auf deutsche Meister und insbesondere auf solche Werke, für die auf der betreffenden Altersstufe eine Aufnahmebereitschaft vorhanden ist. Darüber hinaus möchte das „Deutsche Musiklesebuch“ allen Liebhabern deutscher Musik und ihrer Meister neue Anregungen geben.

Durch jede Buchhandlung zu beziehen.

M. Schauenburg, Verlagsbuchhandlung, Lahr (Baden)



Wie mancher gute Gedanke

eines Mannes, der tagsüber an seiner Maschine steht, könnte verwirklicht werden, wenn er bloß das Werkzeug, vielleicht auch eine kleine Drehbank, für den Modellbau hätte. Wir bieten jedem die Möglichkeit, sich auch bei schmalem Geldbeutel gute Werkzeuge anzuschaffen durch den Bezug von der Westfalia Werkzeugco. aus Hagen.

Wir bieten eine fachmännisch getroffene Auswahl von insgesamt 984 Werkzeugen und Geräten. Das Einkaufen ist bei uns außerordentlich bequem, weil Sie einfach an Hand des praktisch geordneten und alles sagenden Kataloges schriftlich bestellen können. Jeder Auftrag wird ausgeführt. Bei Bestellungen über RM 25.— fragen wir sogar die Fracht- und Verpackungskosten.

Die nebenstehenden Angebote zeigen Ihnen, daß auf unsere Waren die Worte „gut und preiswert“ zutreffen. Alle die Leute, die sich ihre Werkzeuge von uns schicken lassen, sagen immer wieder, seien es nun Handwerksmeister oder Bastler oder Landwirte, daß unsere Werkzeuge gut wären und daß man unsere Preise anlegen könne. Die beiden Punkte haben uns im Laufe der Jahre viele Freunde geschaffen. Wenn Sie es auch mit uns versuchen wollten — wir würden uns freuen.

Unser großer Katalog wird jedem Werkzeugverbraucher kostenlos und unverbindlich zugesandt, wenn der nachstehende Gutschein ausgefüllt als Drucksache (im offenen Umschlag, mit 3 Pfg. Porto) an uns eingesandt wird. Am besten schicken Sie den Gutschein gleich ab — Sie haben dann das Buch zur Hand, wenn Sie etwas brauchen.

Westfalia
Werkzeugcompany
Hagen 522 a / Westfalen

Dieser **Gutschein** 522 a berechtigt zum kostenlosen Bezug eines großen Werkzeug-Kataloges

Name _____

Beruf _____

Ort _____

Straße _____

Beispiele aus unseren 984 Angeboten:



Schraubstock „Dauerhaft“

ganz geschmiedet, unzerbrechlich, Backenbreite 120 mm, Gewicht 12 kg, RM 12.75 je Stck. Viele tausend Stück erfreuen ihre Besitz.



10 gute Pinsel, zusamm. RM 3.—
Lange, kurze, dünne, dicke, schmale, breite — alle sind vertreten.



5 Schmortöpfe aus Aluminium, kräftige Ware, 16-24 cm Durchm., 2350 Gramm, zus. RM 8.80. Jed. Hausfrau braucht sie!



Amboß Nr. 3, ganz Stahl, aus einem Stück geschmied., Gewicht 13-14 kg, Preis RM 10.—



Stichlinge. Die neue Bohrsäge für den Handwerker und Bastler. 230 mm lang RM 0.95, 360 mm lg. RM 1.50



Stahl-Schmortöpfe mit glashartem Ueberzug, 16-24 cm Durchm. Preis komplett für 5 Stück RM 11.50



3 eiserne Hobel, zus. RM. 1.50, je ein Schlichthobel, Flachscheb- und Rundschaubobel. Ueberall zu gebrauchen.



W.W.C. - Hochleistungs-Schlichthobel mit verstähtem Qualitäts-Hobeleisen, 48 mm breit RM 3.30. Weiterer Hobel in unserem Katalog.



Laubsägegarnitur 1139 mit neun Werkzeugen und zwölf Sägen, komplett RM 2.75

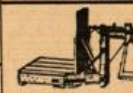

Dezimalwaagen, kräftige Ausführung mit Schiebegewicht und Zug, Tragkraft 150 kg, RM 34.—, geeichte Ausföhr.



Alle 3 RM 4.90, 1 Stielkasserolle, 1 Milchkocher u. 1 Wasserkessel a. kräftig Aluminium, gern gekaufte Zusammenstellg.

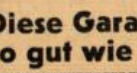

Laubsägegarnitur 1139 mit neun Werkzeugen und zwölf Sägen, komplett RM 2.75



Nagelbohrer, im Sortiment zu 7 Stück, von 2-10 mm, ganz blank, Griff lackiert, zus. RM 1.30



Schlagfest. Lackfarben, die Lackfarben d. Zukunft, in vielen Farben lieferbar: 1/50 kg-Dose RM 0.50, 1/4 kg-Dose RM 1.10

Diese Garantie macht Ihren Kauf so gut wie risikolos:

Es gibt keinen Einwand gegen Ihre Bestellung, denn Sie kaufen praktisch unsere Werkzeuge erst dann, wenn Sie sie gesehen haben. Weil wir innerhalb von acht Tagen nach Empfang anstandslos jedes ungebraucht und unbeschädigt frei zurückgesandte Stück umtauschen oder sofort das Geld zurückzahlen.

Selbst wenn Sie nur das Gefühl haben sollten, nicht vorteilhaft gekauft zu haben, können Sie von diesem Ihrem Recht Gebrauch machen. Wir gehen damit noch über die übliche Garantie hinaus, weil wir nicht nur für die Beschaffenheit unserer Waren nach den gesetzlichen Vorschriften geradestehen, sondern lieber nichts verkaufen wollen, als etwas, das Ihnen nicht voll und ganz zusagt.

Glauben Sie, daß jemand mehr bieten könnte!



Verantwortlich für den Inhalt: Franz Sirtler, Freiburg i. Br. Verantwortlich für den Anzeigenteil: Franz Benz, Lehr i. B. Mindestauflage Jahrgang 1939: 6000. Pst. Nr. 4 gültig. Verkaufspreis 50 Rpf. Druck und Verlag Moritz Schauenburg, Lehr i. B. ©. 19. 7. 1938.

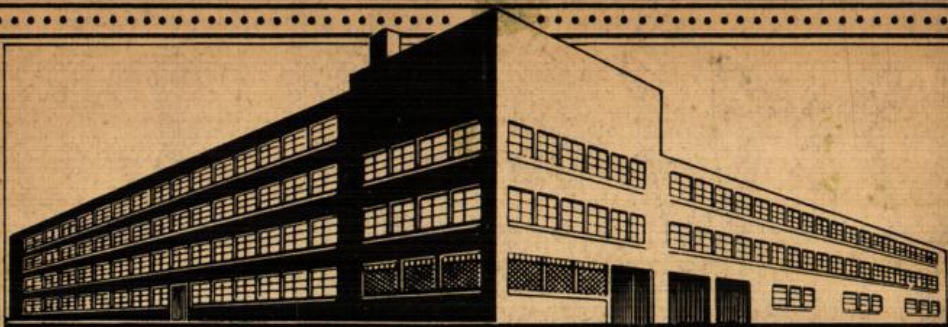

Tausende von Postgepäckten mit ungemein vorteilhaften Warenwerten

kommen hier täglich zum Versand, um in
jedes Haus Freude und Ersparnis zu bringen.

Hunderttausende klugrechnender Familien sind bereits treue Stammkunden, denn sie alle haben erkannt, daß sie bei uns gut und preiswert bedient werden. Unsere neuesten Angebote geben auch Ihnen den Beweis für unsere große Leistungsfähigkeit.

Sie finden darin in reicher Auswahl:

Moderne Kleiderstoffe
Schöne Fertigkleider für Damen und Herren
Leib-, Tisch- und Bettwäsche
Schmucke Gardinen und Handarbeiten
Schlafdecken und Wolle

kurz alles, was Sie tagtäglich gebrauchen.

Eine Probebestellung wird Sie von unserer Preiswürdigkeit überzeugen. Sie gehen damit kein Risiko ein, da wir nichtgefällende Artikel **anstandslos** umtauschen oder zurücknehmen.

Verlangen Sie deshalb heute noch **kostenlos** unseren **reichhaltigen Webwaren-Katalog** mit den vielen günstigen Angeboten. Sie werden erstaunt sein, welche große Einkaufs-Vorteile wir Ihnen bieten.

Textil-Manufaktur Haagen
Wilhelm Schöpflin / Haagen 373 Baden

Versand fremder und eigener Erzeugnisse

A 537/60
- 50

41 04919 3 031