

Badische Landesbibliothek Karlsruhe

Digitale Sammlung der Badischen Landesbibliothek Karlsruhe

Carlsruher meteorologische Beobachtungen vom Jahr ...

Carlsruher meteorologische Beobachtungen vom Jahr 1817

Boeckmann, Carl Wilhelm

Carlsruhe, 1817

September

[urn:nbn:de:bsz:31-275273](https://nbn-resolving.org/urn:nbn:de:bsz:31-275273)

Beobachtungsort.

Monat. *September*. Jahr. 1877.

Tag.	Zeit.	Barom.	Thermom.		Hygr.	Wind.	Hyet.	Atm.	Witterung.
			Son	Schat.					
1	$\frac{3}{4}$ 7	27.11.4	15.0	10.3	45	NO	"	"	kl. 2-3.
	$\frac{3}{2}$ 3	11.7	17.0	20.2	34	X/NO	"	"	kl. 4-5.
	10.	11.7	16.1	14.0	42	NO	"	"	kl. 4. wenig nebel.
2	$\frac{3}{4}$ 7	28.0.0	15.5	10.7	49	NO	"	"	kl. 3-4. dinstig, zügig, in d. N. etwas Nebel.
	$\frac{3}{2}$ 0	11.7	17.5	20.0	34	NO	"	"	kl. 3. lüftig.
	$\frac{3}{10}$	11.7	16.3	14.9	43	NO	"	"	kl. 3. wenig nebel in d. N. etwas Nebel.
3	$\frac{3}{4}$ 7	11.5	17.8	11.4	50	NO	"	"	kl. 4.
	$\frac{3}{10}$	^(11.9) 11.8	17.2	20.7	37	NO	"	"	kl. 3-4 lüftig.
	$\frac{3}{11}$	28.0.0	17.0	14.7	44	NO	"	"	kl. 4.
4	$\frac{3}{4}$ 7	0.5	16.5	12.6	52	NO	"	"	kl. 4. lüftig.
	$\frac{3}{2}$ 3	0.8	18.2	^(20.1) 17.2	36	NO	"	"	kl. 3. ^{ganz} mäßig, zügig, in d. N. etwas Nebel.
	$\frac{3}{11}$	1.2	17.3	12.9	44	NO	"	"	kl. 4 (man sieht ein Mittelstück zwischen kl. 3 u. 4)
5	$\frac{3}{4}$ 7	1.5	16.4	10.0	47	NO	"	"	kl. 4. lüftig. ganz mäßig, zügig, in d. N. etwas Nebel.
	3	1.5	17.2	17.9	34	NO	"	"	kl. 3. lüftig.
	11	1.5	16.0	10.3	44	NO	"	"	kl. 4. sehr feucht.
6	$\frac{3}{4}$ 7	1.4	15.8	9.7	49	NO	"	"	kl. 4.
	$\frac{3}{2}$ 0	1.0	17.4	18.6	36	NO	"	"	kl. 3. lüftig. ^{mäßig} zügig, in d. N. etwas Nebel.
	10	0.9	16.1	13.0	45	NO	"	"	kl. 4.
7	$\frac{3}{4}$ 7	1.0	16.0	10.4	48	NO	"	"	kl. 4. ganz tolle Wölky, die sich aber
	3	0.4	17.6	20.0	37	NO	"	"	kl. 3. ^{ganz} lüftig, zügig, in d. N. etwas Nebel. (ab 10 Uhr ganz trocken, auf dem Weg)
	11	0.2	16.0	12.2	46	NO	"	"	kl. 4. ^{mäßig} zügig.
8	$\frac{3}{4}$ 7	0.1	16.0	11.0	49	NO	"	"	kl. 4. lüftig.
	$\frac{3}{2}$ 0	27.11.8	18.0	19.6	35	NO	"	"	kl. 4.
	$\frac{3}{11}$	11.4	16.0	13.1	46	NO	"	"	kl. 4.
9	$\frac{3}{4}$ 7	28.0.0	15.9	10.7	48	NO	"	"	kl. 4. am Morgen etwas dinstig.
	$\frac{3}{2}$ 3	0.1	17.7	^(19.7) 18.7	39	NO	"	"	kl. 3; weiß. Nebel; sehr lüftig, zügig, in d. N. etwas Nebel.
	11	0.2	17.0	^(20.3) 18.0	46	NO	"	"	kl. 4.
10	$\frac{3}{4}$ 7	0.5	16.0	12.2	50	NO	"	"	kl. 4, am Morgen dinstig. zügig mit Gebirg.
	3	0.4	19.1	22.1	35	NO	"	"	kl. 4, sehr mäßig, zügig, in d. N. etwas Nebel.
	$\frac{3}{11}$	0.5	16.8	15.4	43	NO	"	"	kl. 4. mäßig zügig, in d. N. etwas Nebel.
		370	501.7	443.9	130.0				

Stunde	Temperatura	Barometrum	Humiditas	Wind	Wetter
1					
2					
3					
4					
5					
6					
7					
8					
9					
10					
11					
12					
13					
14					
15					
16					
17					
18					
19					
20					
21					
22					
23					
24					
25					
26					
27					
28					
29					
30					

Be...

Tag	1
10	1781
11	
12	
13	
14	
15	
16	
17	
18	
19	
20	
21	
22	
23	
24	
25	
26	
27	
28	
29	
30	

Tag.	Zeit.	Baroin.	Thermoin.		Hygr.	Wind.	Hyet.	Atm.	Witterung.
			Sonn	Schat.					
11	27	28.1.0	15.0	13.0	47	NO	kl4 - am Grauzand Staub.
	28	0.7	18.5	22.3	36	NO	kl4 - am Grauzand Staub. In der Nacht ist die Luft sehr kalt. In der Nacht ist die Luft sehr kalt.
12	7	27.11.9	17.0	12.3	45	NO	kl4; kl. Luft. kl. in der Nacht. In der Nacht ist die Luft sehr kalt.
13	3	11.4	14.0	22.1	20	NO	kl2-3; kl. in der Nacht. In der Nacht ist die Luft sehr kalt.
	11	11.2	16.2	15.0	41	NO	kl4; kl. in der Nacht. In der Nacht ist die Luft sehr kalt.
14	27	11.4	14.3	11.6	46	NO	kl4
	3	10.9	18.0	20.5	34	NO	kl2. In der Nacht ist die Luft sehr kalt.
	11	10.6	17.0	14.5	47	NO	kl4. In der Nacht ist die Luft sehr kalt.
15	7	10.7	14.8	12.3	50	NO	kl3; kl. in der Nacht. In der Nacht ist die Luft sehr kalt.
	22	11.0	18.3	19.0	45	NO	kl4. In der Nacht ist die Luft sehr kalt.
	11	11.3	17.0	14.6	48	NO	kl3
16	7	28.0.2	17.0	12.7	49	NO	kl3. kl. in der Nacht. In der Nacht ist die Luft sehr kalt.
	13	0.5	18.8	22.1	38	NO	kl2-3; kl. in der Nacht. In der Nacht ist die Luft sehr kalt.
17	7	0.4	15.4	13.6	57	NO	kl1. kl. in der Nacht. In der Nacht ist die Luft sehr kalt.
	20	27.11.6	18.0	19.0	44	NO	kl2. kl. in der Nacht. In der Nacht ist die Luft sehr kalt.
	21	11.2	15.7	13.8	56	NO	kl4. kl. in der Nacht. In der Nacht ist die Luft sehr kalt.
18	7	10.3	14.8	11.1	60	NO	kl1. kl. in der Nacht. In der Nacht ist die Luft sehr kalt.
	3	9.2	16.1	16.1	49	NO	kl1-2. kl. in der Nacht. In der Nacht ist die Luft sehr kalt.
	11	8.2	15.3	11.9	58	NO	kl3-4. kl. in der Nacht. In der Nacht ist die Luft sehr kalt.
19	7	8.2	15.5	10.0	58	NO	kl2; kl. in der Nacht. In der Nacht ist die Luft sehr kalt.
	24	9.0	16.1	16.2	52	NO	kl1-2; kl. in der Nacht. In der Nacht ist die Luft sehr kalt.
	11	9.5	15.4	11.8	58	NO	kl4
20	7	10.9	15.7	12.0	59	NO	kl2. kl. in der Nacht. In der Nacht ist die Luft sehr kalt.
	11	11.8	16.6	17.8	49	NO	kl3. kl. in der Nacht. In der Nacht ist die Luft sehr kalt.
	12	14.04	17.0	12.0	58	NO	kl3-4. kl. in der Nacht. In der Nacht ist die Luft sehr kalt.
21	7	0.6	15.5	11.2	60	NO	kl3. kl. in der Nacht. In der Nacht ist die Luft sehr kalt.
	14	0.0	17.3	18.5	39	NO	kl3. kl. in der Nacht. In der Nacht ist die Luft sehr kalt.
	11	27.11.6	15.7	13.2	53	NO	kl2-3. kl. in der Nacht. In der Nacht ist die Luft sehr kalt.

336.5 199.0 181.7 140.2

Tag.	Zeit.	Barom.	Thermom.		Hygr.	Wind.	Hyt.	Atm.	Witterung.
			Sou.	Schat.					
21	7	11.0	15.8	10.5	54	NO	kl. s. ungel. Nebelwolkh. kühl
	1/2	10.5	17.0	17.7	42	NO	"	"	kl. s. häufig, warm
	1/11	10.0	14.5	11.5	50	NO	"	"	kl. s. abend & M. s. bewölkt abends & M. s. bewölkt abends & M. s. bewölkt
22	7	9.5	15.1	10.0	55	NO	kl. i. 2, Nebelwolkh. kühl kl. i. 2, Nebelwolkh. kühl kl. i. 2, Nebelwolkh. kühl
	1/2	9.3	17.2	18.1	42	NO	"	"	kl. s. kühl, gelblich, mit kl. s. kühl, gelblich, mit kl. s. kühl, gelblich, mit
	1/11	9.1	16.0	14.7	55	NO	"	"	kl. i. 2
23	7	9.1	16.0	12.8	58	NO	kl. 2, kühl, nicht feucht, fast ganz kl. 2, kühl, nicht feucht, fast ganz kl. 2, kühl, nicht feucht, fast ganz
	1/2	9.3	16.8	16.3	50	SW	"	"	kl. i. 2, kühl, nicht feucht, fast ganz kl. i. 2, kühl, nicht feucht, fast ganz kl. i. 2, kühl, nicht feucht, fast ganz
	1/11	9.4	16.0	13.8	58	SW	"	"	kl. i. 2, kühl, nicht feucht, fast ganz kl. i. 2, kühl, nicht feucht, fast ganz kl. i. 2, kühl, nicht feucht, fast ganz
24	7	9.4	16.1	12.2	67	NNW	kl. 2-3, kühl, nicht feucht, fast ganz kl. 2-3, kühl, nicht feucht, fast ganz kl. 2-3, kühl, nicht feucht, fast ganz
	1/2	10.1	16.0	14.6	62	N	kl. 2, kühl, nicht feucht, fast ganz kl. 2, kühl, nicht feucht, fast ganz kl. 2, kühl, nicht feucht, fast ganz
	1/11	10.9	15.0	11.1	59	NO	kl. s. kühl, nicht feucht, fast ganz kl. s. kühl, nicht feucht, fast ganz kl. s. kühl, nicht feucht, fast ganz
25	1/4	10.0	15.0	8.4	60	NO	kl. i. 1, kühl, nicht feucht, fast ganz kl. i. 1, kühl, nicht feucht, fast ganz kl. i. 1, kühl, nicht feucht, fast ganz
	3	9.5	15.9	15.3	46	W	kl. s. kühl, nicht feucht, fast ganz kl. s. kühl, nicht feucht, fast ganz kl. s. kühl, nicht feucht, fast ganz
	1/11	9.1	15.3	11.1	52	SW	kl. s. kühl, nicht feucht, fast ganz kl. s. kühl, nicht feucht, fast ganz kl. s. kühl, nicht feucht, fast ganz
26	7	8.6	15.0	11.0	51	S	kl. i. 1, kühl, nicht feucht, fast ganz kl. i. 1, kühl, nicht feucht, fast ganz kl. i. 1, kühl, nicht feucht, fast ganz
	1/2	8.0	16.1	17.1	36	SW	kl. i. 1, kühl, nicht feucht, fast ganz kl. i. 1, kühl, nicht feucht, fast ganz kl. i. 1, kühl, nicht feucht, fast ganz
	11	8.0	15.4	13.0	71	SW	kl. i. 1, kühl, nicht feucht, fast ganz kl. i. 1, kühl, nicht feucht, fast ganz kl. i. 1, kühl, nicht feucht, fast ganz
27	1/2	9.2	14.9	12.2	56	NO	kl. 2, kühl, nicht feucht, fast ganz kl. 2, kühl, nicht feucht, fast ganz kl. 2, kühl, nicht feucht, fast ganz
	3	8.5	15.5	16.2	50	SW	kl. 2, kühl, nicht feucht, fast ganz kl. 2, kühl, nicht feucht, fast ganz kl. 2, kühl, nicht feucht, fast ganz
	1/11	8.3	15.4	18.0	46	SW	kl. i. 2, kühl, nicht feucht, fast ganz kl. i. 2, kühl, nicht feucht, fast ganz kl. i. 2, kühl, nicht feucht, fast ganz
28	7	9.3	15.3	12.0	95	W	kl. 3; Regen seit 4 Mo. kühl kl. 3; Regen seit 4 Mo. kühl kl. 3; Regen seit 4 Mo. kühl
	3	10.5	14.7	11.5	91	NNW	kl. 3; Regen seit 4 Mo. kühl kl. 3; Regen seit 4 Mo. kühl kl. 3; Regen seit 4 Mo. kühl
	1/11	11.5	14.8	9.4	87	NW	kl. 3; Regen seit 4 Mo. kühl kl. 3; Regen seit 4 Mo. kühl kl. 3; Regen seit 4 Mo. kühl
29	7	28.0.1	14.5	9.5	84	NW	kl. i. 1, kühl, nicht feucht, fast ganz kl. i. 1, kühl, nicht feucht, fast ganz kl. i. 1, kühl, nicht feucht, fast ganz
	3	0.6	14.5	13.6	57	W	kl. i. 1, kühl, nicht feucht, fast ganz kl. i. 1, kühl, nicht feucht, fast ganz kl. i. 1, kühl, nicht feucht, fast ganz
	1/11	0.2	14.1	11.2	68	NW	kl. i. 1, kühl, nicht feucht, fast ganz kl. i. 1, kühl, nicht feucht, fast ganz kl. i. 1, kühl, nicht feucht, fast ganz
30	7	27.10.9	13.8	9.4	75	NNW	kl. 2 kühl, nicht feucht, fast ganz kl. 2 kühl, nicht feucht, fast ganz kl. 2 kühl, nicht feucht, fast ganz
	3	10.3	13.7	10.3	74	NNW	kl. 2 kühl, nicht feucht, fast ganz kl. 2 kühl, nicht feucht, fast ganz kl. 2 kühl, nicht feucht, fast ganz
	1/11	10.4	12.7	8.8	76	N	kl. 2 kühl, nicht feucht, fast ganz kl. 2 kühl, nicht feucht, fast ganz kl. 2 kühl, nicht feucht, fast ganz
31									

297.0 459.1 280.6 181.9

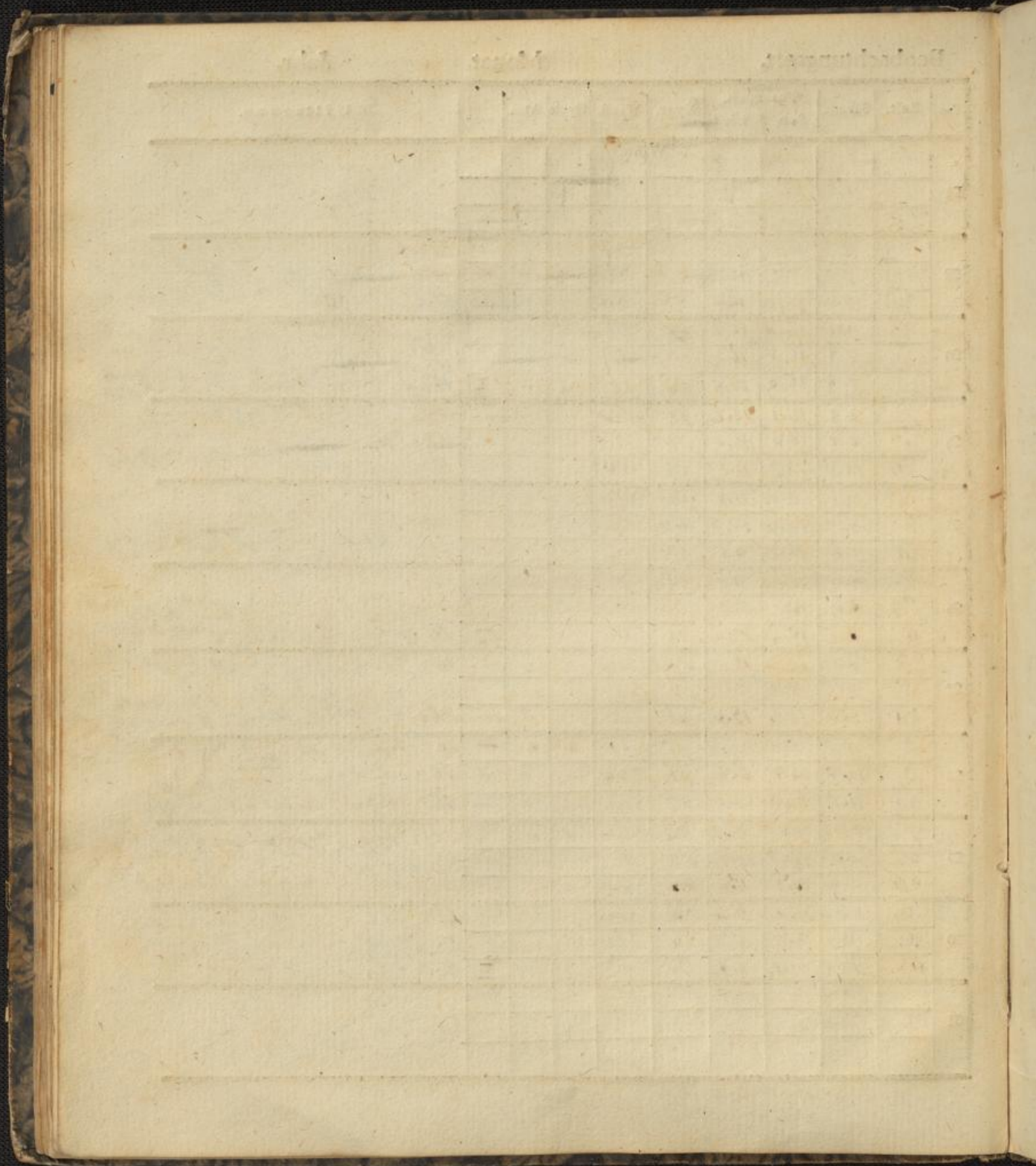

Resultate.

September.

1) Barometerstände.

Höchster = 28.15 am 5³ Mittl. bei 10. Corr. = 28.107
Tiefster = 27.8.0 am 26. Mittl. bei 16. Corr. = 7.57.
Mittlerer = 27.11.15 bei 16.9 corr. = 10.66.
Veränderung = 5.50.

2) Thermometerstände.

a) In der Sonne, b) Im Schatten.

Höchster = 22.3 am 11³ Mittl.
Tiefster = 20.8.4 am 25. Mittl.
Mittlerer = 14.18
Veränderung = 13.9

3) Hygrometerstände.

Höchster = 95 am 24³ Mittl.
Tiefster = 30 am 12 Mittl.
Mittlerer = 57.
Veränderung = 65.

4) Winde.

Nord 8
NordOst 52
Ost —
SüdOst —
Süd 4
SüdWest 19
West 8
NordWest. 2

5) Hyetometer.

Quantität des gefallenen Regen - oder Schneewassers. 15.25 0"

6) Atmometer. 300 0"

Quantität der Verdunstung

Stärkste

Schwächste

Mittlere.

7) Witterung.

Klare	Tage	8
Trübe		2
Vermischte		20
Regen.		8
Schnee.		-
Schlofsen.		-
Gewitter.		5 zum Ende hin
Sturm.		2, heftig.
Nebel.		4 mittl. Menge
Eis.		0.

8) Allgemeine Bemerkungen.

Dieser Monat beginnt äußerst angenehm und warm; die Wärme ist 0. vorzugsweise für den Herbst. Auf der Höhe des Monats für die bei den Fällungen, wenig ist zu erwarten, und ganz im allgemeinen. In der Nacht hat man die 15. 20. aufsteigend, auf den Landstrichen, die Regen, so daß die Fällungen, die man vorher gefürchtet hatte, nicht eintreffen. In der Nacht hat man die 15. 20. aufsteigend, auf den Landstrichen, die Regen, so daß die Fällungen, die man vorher gefürchtet hatte, nicht eintreffen. In der Nacht hat man die 15. 20. aufsteigend, auf den Landstrichen, die Regen, so daß die Fällungen, die man vorher gefürchtet hatte, nicht eintreffen.

219
120
39