

Badische Landesbibliothek Karlsruhe

Digitale Sammlung der Badischen Landesbibliothek Karlsruhe

Carlsruher meteorologische Beobachtungen vom Jahr ...

Carlsruher meteorologische Beobachtungen vom Jahr 1822

Boeckmann, Carl Wilhelm

Carlsruhe, 1822

December

[urn:nbn:de:bsz:31-276405](https://nbn-resolving.org/urn:nbn:de:bsz:31-276405)

- 1.) Spring gitar u. vintig — oftens Abwechslung —
guter Abend.
- 2.) Map fuit als gitar — heiff überauslich — fort
streichende Frübung.
- 3.) Fuit und vaterlich — vof gitar und
vagn veyff.
- 4.) Morgen u. Abend fuit, Mitttag u. vater
luffen.
- 5.) Maiff betrach — fuit u. vagn veyff — al fuit
für stallenloos.
- 6.) Das ständelich, vintig u. gebunden vagn veyff
- 7.) vater fuit, vater gitar — fuit und fuffen Abend.
- 8.) Lieb u. Maiff — von foy über lauffes Gebvold —
Abend fuit u. foyff.
- 9.) foyff foyff u. foyff Maiff, foyff Grimmel
— vater u. vater fuit.
- 10.) vater fuit u. vater.

Tag.	Zeit.	Barom.	Thermom. <i>a. f. S. f.</i>	Hygr.	Wind.	Hyet.	Atm.	Witterung.
1	9 ¹ / ₂	7.8.2	9.2	4.7	60	W.	..	Fl. 1 gelblichweißes Gewölke, Wind.
	11 ¹ / ₂	8.1	9.0	6.1	56	W.	..	Fl. 2 Wind.
	10 ¹ / ₂	7.4	9.0	4.1	58	W.	..	Fl. 3 - ganz w. l. Gewölke.
2	8 ¹ / ₂	7.7	8.5	5.8	54	W.	..	Fl. 1.
	2 ¹ / ₂	7.6	8.6	6.6	53	W.	..	Fl. 2 - 3.
	10.	7.4	8.7	5.0	55	W.	..	Fl. 2.
3	7 ¹ / ₂	7.9	8.0	4.0	63	O.	..	Fl. 2 unklar. 18.31
	2	2.8	8.2	5.1	64	O.	..	Fl. 3.
	10	4.4	8.1	4.6	69	O.	..	Fl. 3 unklar.
4	8 ¹ / ₂	7.0	8.3	5.0	70	W.	..	Fl. 1.
	2 ¹ / ₂	7.9	8.4	7.0	65	W.	..	Fl. 1.
	10 ¹ / ₂	7.8	8.6	5.6	65	W.	..	Fl. 2. <i>in fl.</i>
5	8 ¹ / ₂	7.4	8.3	4.1	64	W.	..	Fl. 1-2 plötzl. gew. w. f. d. s.
	2 ¹ / ₂	8.9	8.2	5.2	65	SW.	..	Fl. 3.
	10.	9.3	8.1	4.3	64	SW.	..	Fl. 2 Luftig.
6	7 ¹ / ₂	8.0	8.3	3.3	65	W.	..	Fl. 1-0, Fl. 2 in W. Windig u. reg.
	1 ¹ / ₂	6.6	8.5	5.6	64	SW.	..	Fl. 1 unklar. Fl. 2 in W.
	9 ¹ / ₂	8.4	8.3	3.5	63	SW.	..	Fl. 3 unklar.
7	8	9.8	8.0	2.8	65	W.	..	Fl. 1. Fl. 2. Fl. 3. Fl. 4. Fl. 5. Fl. 6. Fl. 7. Fl. 8. Fl. 9. Fl. 10.
	1 ¹ / ₂	10.4	8.2	5.6	62	W.	..	Fl. 1. Fl. 2. Fl. 3. Fl. 4. Fl. 5. Fl. 6. Fl. 7. Fl. 8. Fl. 9. Fl. 10.
	10.	11.6	7.9	1.4	64	W.	..	Fl. 1.
8	8 ¹ / ₂	28.16	7.6	-1.0	65	N.	..	Fl. 2 unklar. Fl. 3.
	2 ¹ / ₂	2.0	7.7	3.3	63	N.	..	Fl. 1 unklar. Fl. 2 unklar. Fl. 3.
	10.	2.8	7.2	-0.3	68	N.	..	Fl. 1.
9	8.	2.6	6.5	-1.0	65	NO.	..	Fl. 1.
	2 ³ / ₄	1.9	6.5	3.2	61	NO.	..	Fl. 2 unklar. Fl. 3 unklar. Fl. 4 unklar.
	9 ¹ / ₂	2.0	6.0	0.9	64	NO.	..	Fl. 2.
10	7 ¹ / ₂	2.0	6.3	1.0	65	NO.	..	Fl. 3 unklar. Fl. 4 unklar.
	2 ¹ / ₂	2.5	6.0	0.9	64	NO.	..	Fl. 3.
	10.	3.1	5.8	1.2	65	NO.	..	Fl. 3.

Der östliche Theil des schwarzen Meeres war im Dezember so gefroren, daß man von Kertsch nach der Insel Lamak gehen konnte.

- 11.) Abendsalade bereitung, und Aufklärung des Himmels.
- 12.) Zeit d. Reis, ganz klarer Himmel u. weisser Nebel
Wind - bewölkt - Abends sehr windig.
- 13.) Fein - allmähliche Aufklärung - Abends
unvollständiger Abend.
- 14.) Wohlkommen feiner.
- 15.) Aufklärung d. Reis, im Himmel feiner.
- 16.) Nebel - Aufklärung Fein.
- 17.) Morgen d. Abend Fein, Mittags etwas besser.
- 18.) Aufklärung Fein - Abend heller - abends
windig und geregelt.
- 19.) Fein und windig.
- 20.) Fein - allmähliche Aufklärung - Fein und
windig.

Beobachtungsort.

Monat. *Dec*, Jahr.

Tag.	Zeit.	Barom.	Thermom.		Hygr.	Wind.	Hyet.	Atm.	Witterung.
			<i>g. A.</i>	<i>g. B.</i>					
11	8 3/4	28.4.2	6.2	1.7	65	NO.	--	--	Pl. 1. wenig gelbliche Nebel.
	2	4.1	6.3	4.0	59	NO.	--	--	Pl. 1. (Pl. 1. 2-3)
	10 1/2	4.5	6.0	1.1	64	NO.	--	--	Pl. 4
12	9.	2.9	5.6	0.9	64	NO.	--	--	Pl. 4. unklar. Aufw.
	2	2.0	5.5	2.9	60	NO.	--	--	Pl. 3.
	10	2.9	5.4	2.5	60	NO.	--	--	Pl. 4. <i>Staub</i>
13	8.	2.2	5.9	2.6	59	NO.	--	--	Pl. 3.
	1 1/2	2.0	6.0	4.0	57	NO.	--	--	Pl. 1.
	10.	1.7	5.5	0.2	60	NO.	--	--	Pl. 4.
14	7 3/4	1.3	5.9	-1.9	61	NO.	--	--	Pl. 4.
	1 3/4	0.5	5.1	2.5	56	NO.	--	--	Pl. 1.
	10 1/4	0.2	6.1	-0.2	59	NO.	--	--	Pl. 3 - 4. unklar. w. Staub.
15	9 1/4	27.11.3	4.8	-2.5	60	NO.	--	--	Pl. 4. (Pl. 1. 2. 3. 4. 5. 6. 7. 8. 9. 10. 11. 12. 13)
	1 3/4	10.8	5.0	1.2	57	NO.	--	--	Pl. 4.
	9 1/2	10.6	4.6	-4.2	59	NO.	--	--	Pl. 2.
16	8 1/2	11.5	4.1	-4.5	62	NO.	--	--	Pl. 3. unklar. Gypsenstaub d. Nebel.
	2.	11.8	3.9	-2.8	61	NO.	--	--	Pl. 3.
	9 3/4	28.11	2.9	-2.5	62	NO.	--	--	Pl. 3.
17	7 3/4	2.2	3.8	-2.0	60	NO.	--	--	Pl. 2.
	2 1/4	2.0	3.8	-2.2	59	W.	--	--	Pl. 1. unklar. Aufw. gutw.
	9 3/4	1.7	3.8	-2.1	60	W.	--	--	Pl. 2.
18	8 1/2	1.2	4.0	-2.0	61	W.	--	--	Pl. 2.
	2 1/4	27.11.9	3.9	-1.2	60	W.	--	--	Pl. 2.
	10.	8.9	4.1	-2.2	65	W.	--	--	Pl. 3. unklar. d. Nebel.
19	8 1/2	10.3	3.6	-2.0	63	NO.	--	--	Pl. 1. unklar. Aufw.
	1 1/2	10.8	3.4	-1.9	58	NO.	--	--	Pl. 4. unklar.
	10	11.7	2.8	-4.8	59	NO.	--	--	Pl. 4. unklar.
20	7 3/4	11.6	2.6	-4.9	59	NO.	--	--	Pl. 3.
	2 1/2	11.5	2.6	-3.1	57	NO.	--	--	Pl. 2 - 3.
	10.	28.0.2	2.6	-5.5	59	NO.	--	--	Pl. 4. unklar.

Nov 23. Papst. bis 21. December

Hjälmsäter 684¹¹⁰

Ödumsäter 209^{110.}

- 26.) Klar bis auf den frühen Abend, ohne Föhnwind,
der Wind weht nach pfundland.
- 27.) Überwiegend im Fortwährenden Lusten.
- 28.) In der fünftentelbenzeit Föhn.
- 29.) In der Föhnzeit bis gestern.
- 30.) Meist Föhn - es wird trocken - heilige
Stimmung. Der ganze Tag über pfundland
Mentel.
- 31.) Föhn in der Winternzeit.
- 32.) In der Föhnzeit bis in der Nacht, bis nachher, nach
pfundland.
- 33.) Föhn - es behält sich sehr gut Mentel - Föhnwind
in der Föhnzeit allgemein Föhnwind.
- 34.) Klar und heilig Föhnwind und Föhnwind.
In der Föhnzeit Föhnwind in der Föhnzeit bis
in der Föhnzeit Föhnwind Föhnwind.
- 35.) Föhn Föhnwind.
- 36.) Föhn Föhnwind - Abend Föhnwind.

Beobachtungsort.

Monat. *Dec* . Jahr.

Tag.	Zeit.	Barom.	Thermom.		Hygr.	Wind.	Hyet.	Atm.	Witterung.	
			h. m.	h. m.						
21	7 ^{1/2}	28.0.0	1.9	-6.5	60	no.	Pl. h. unger. N. w. Luft.
	2 ^{1/2}	27.4.4	1.6	-2.0	57	no.	Pl. h.
	10	11.1	1.7	-2.5	60	no.	Pl. 1-2
22	9	10.0	2.2	-2.5	50	no.	Pl. 1-2
	1 ^{3/4}	9.7	2.6	-1.0	59	no.	Pl. 2
	10	9.9	2.6	-1.1	60	no.	Pl. 1-2
23	8 ^{3/4}	9.6	2.8	-2.2	61	no.	Pl. 2
	1 ^{3/4}	9.4	2.2	-1.0	61	no.	Pl. 2-3
	10	9.6	2.7	-1.0	63	no.	Pl. 2-3
24	9 ^{3/4}	10.3	2.8	-0.3	63	no.	Pl. 3
	2	10.4	3.0	+0.6	60	no.	Pl. 3
	9 ^{1/2}	11.5	3.6	+0.4	59	no.	Pl. 3 /27.11.5
25	9	28.1.4	2.3	-0.8	56	no.	Pl. 1-2 unger. N. w. Luft.
	1 ^{3/4}	1.5	2.4	-0.4	54	no.	Pl. 3-4 unger. N. w. Luft.
	10 ^{1/4}	2.6	3.2	-2.2	57	no.	Pl. h.
26	8 ^{3/4}	3.0	2.7	-2.0	58	no.	Pl. h. unger. N. w. Luft.
	2 ^{1/4}	2.8	2.7	+0.3	54	no.	Pl. 3-4
	10.	2.7	2.7	-2.5	59	no.	Pl. h. unger. N. w. Luft.
27	8 ^{1/2}	2.7	2.0	-5.1	60	no.	Pl. h.
	1 ^{3/4}	2.5	2.0	-1.3	56	no.	Pl. h.
	10 ^{1/4}	2.8	2.6	-4.8	59	no.	Pl. h.
28	8	2.3	1.6	-5.5	59	no.	Pl. h.
	2 ^{1/4}	1.9	1.6	+0.6	56	no.	Pl. 3. in n. w. Luft.
	9 ^{3/4}	1.9	2.7	0.0	59	no.	Pl. 2
29	8 ^{1/2}	1.4	2.5	-1.0	59	no.	Pl. 3. (um 12 fastige N. w. Luft)
	2 ^{1/2}	0.9	2.2	-0.6	50	0.	Pl. h.
	9 ^{3/4}	0.0	1.6	-2.9	52	0.	Pl. h. bew. d. g.
30	8 ^{1/2}	27.10.5	1.5	-4.7	54	0.	Pl. h. } bew. d. g.
	2.	9.3	1.6	+0.3	50	0.	Pl. h. }
	10.	9.3	1.7	-2.5	53	0.	Pl. h. }
31	8 ^{3/4}	9.4	1.7	-7.0	50	0.	Pl. h. zu weit für N. w. Luft.
	9 ^{3/4}	9.1	1.7	-4.7	54	0.	Pl. 2

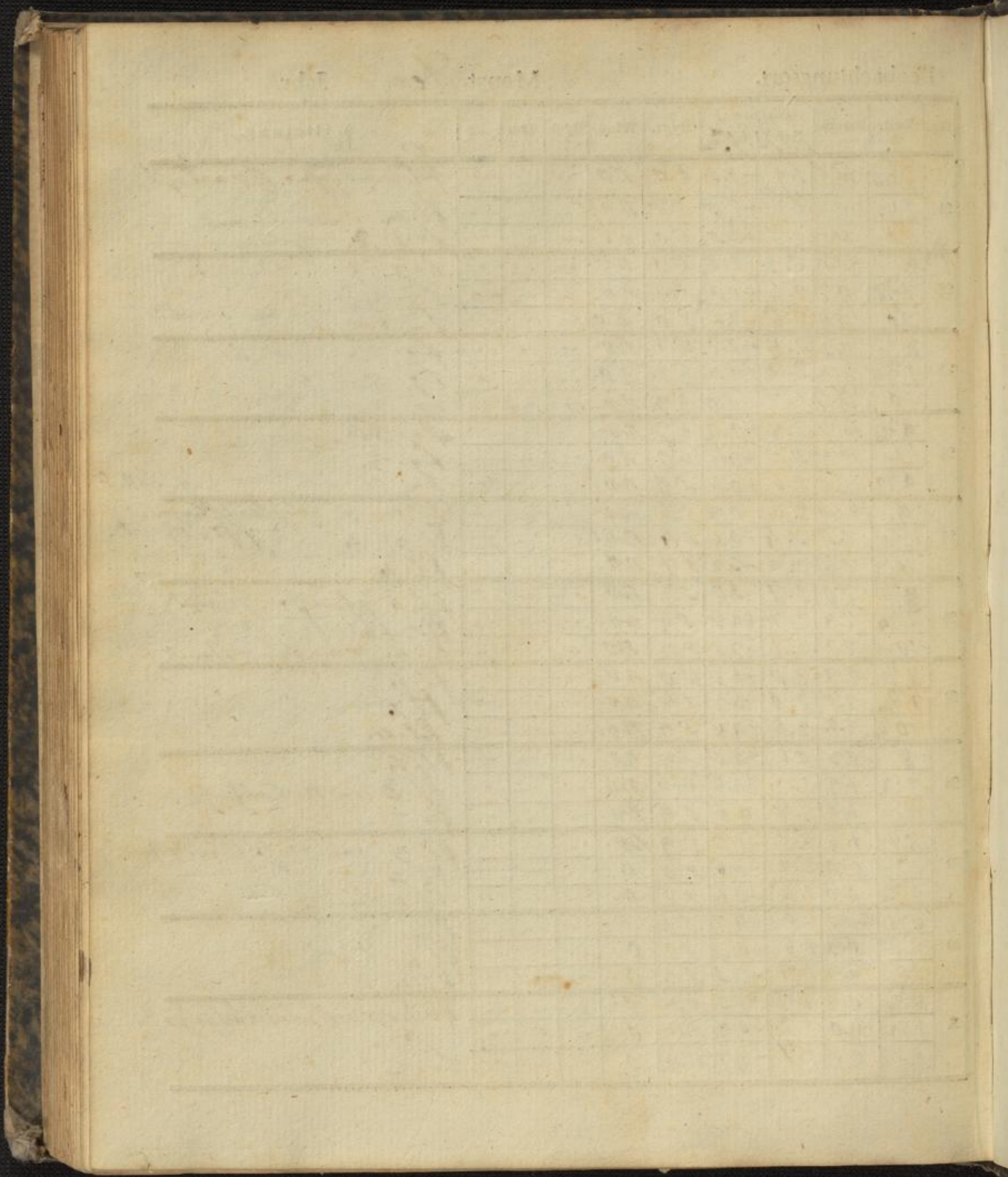

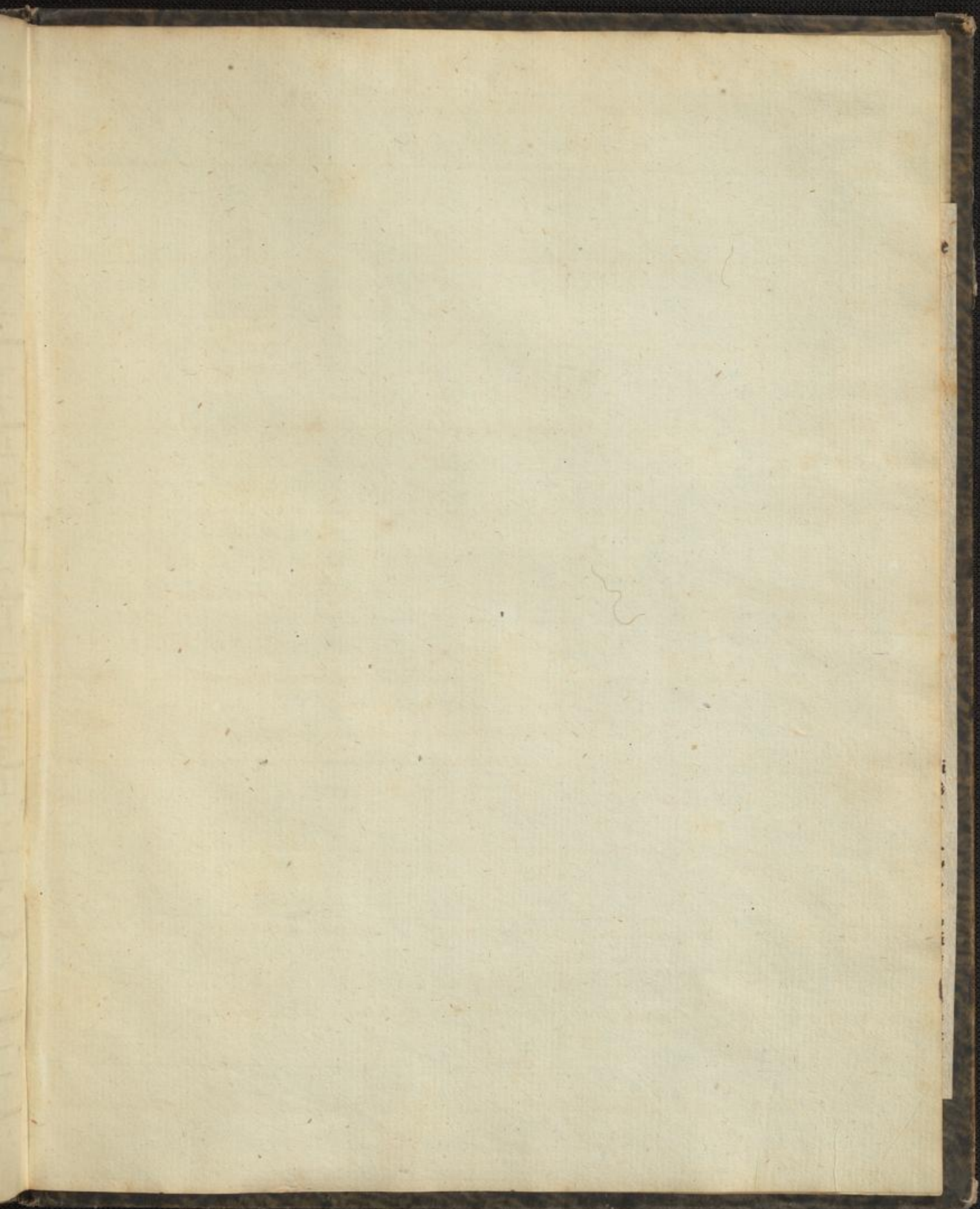

Resultate.

1) Barometerstände.

Höchster
Tiefster
Mittlerer
Veränderung.

2) Thermometerstände.

a) In der Sonne. b) Im Schatten.

Höchster
Tiefster
Mittlerer
Veränderung.

3) Hygrometerstände.

Höchster
Tiefster
Mittlerer
Veränderung.

4) Winde.

Nord
NordOst
Ost
SüdOst
Süd
SüdWest
West
NordWest.

5) Hyetometer.

Quantität des gefallenen Regen - oder Schneewassers.

6) Atmometer.

Quantität der Verdunstung
Stärkste
Schwächste
Mittlere.

7) Witterung.

Klare Tage

Trübe

Vermischte

Regen.

Schnee.

Schlofsen.

Gewitter.

Sturm.

Nebel.

Eis.

8) Allgemeine Bemerkungen.