

# **Badische Landesbibliothek Karlsruhe**

**Digitale Sammlung der Badischen Landesbibliothek Karlsruhe**

**Festgabe zum Jubiläum der vierzigjährigen Regierung  
seiner Königlichen Hoheit des Grossherzogs Friedrich von  
Baden**

**Friedrich <I., Baden, Großherzog>**

**Karlsruhe, 1892**

XIII. Verzeichnis der Direktoren der Technischen Hochschule

[urn:nbn:de:bsz:31-280153](https://nbn-resolving.org/urn:nbn:de:bsz:31-280153)

Plan des Gebäudekomplexes der Anstalt diejenigen Räume verzeichnet, welche der unterste Stock der einzelnen Gebäude enthält.

Betreffs der Baukosten des Gebäudekomplexes der Technischen Hochschule dürfte nicht unerwähnt bleiben, dass in Deutschland keine Technische Hochschule mit so geringen Mitteln errichtet wurde, wie die hiesige. Die Kosten sämtlicher Bauten zusammen belaufen sich auf ca. 819 000 Mk., während der Neubau der Technischen Hochschule in Braunschweig anderthalb Millionen kostete, und das zweite Laboratorium der Technischen Hochschule in Aachen allein schon auf 900 000 Mk. zu stehen kam. Seit der Gründung unserer Anstalt sind neue dieser Gattung entstanden in Aachen, Braunschweig, Darmstadt und Zürich, während die in Berlin, Dresden, Hannover, München und Stuttgart sich später theils aus Bauakademien, theils aus höheren Gewerbeschulen entwickelten. Ungeachtet dieser starken Konkurrenz, die allmählig unserer Anstalt erwachsen ist, hat dieselbe stets bis auf den heutigen Tag einen ehrenvollen Platz unter den deutschen Technischen Hochschulen eingenommen.

Auf dem Situationsplan der Technischen Hochschule sind die unter der Regierung Sr. Königl. Hoheit des Grossherzogs Friedrich entstandenen Gebäude mit schwacher Schraffirung versehen. Es sind dies die mit den Buchstaben E, F, G, H, J, K bezeichneten, deren Kosten ca. Dreiviertel der Gesamtbaukosten der Anstalt betragen. Uebrigens wurden die Lehrmittel wesentlich vervollständigt und unsere Schule zur Technischen Hochschule erhoben.

Daher unterthänigster Dank der hohen Staatsregierung des Grossherzogs Friedrich.

### XIII. Verzeichniss der Direktoren der Technischen Hochschule.

- 1825/26—1831/32: Hofrath Dr. Wucherer, Professor der Experimentalphysik und Technologie.  
1832/33—1835/36: Bergrath Dr. Walchner, Professor der Chemie und Mineralogie.  
1836/37—1839/40: Hofrath Dr. Volz, Professor der Maschinenkunde und Kurvenlehre.  
1840/41—1844/45: Baurath Dr. Bader, Professor des Wasser- und Strassenbaues und der höheren Geodäsie.  
1845/46—1847/48: Hofrath Kayser, Professor der Geometrie und der mechanischen Wissenschaften.  
1848/49—1856/57: Forstrath Dr. Klauprecht, Professor der Forstwissenschaft.  
1857/58—1861/62: Hofrath Redtenbacher, Professor des Maschinenbaues.  
1862/63: Anfangs Redtenbacher, legte das Amt wegen leidender Gesundheit nieder, dann Hofrath Dr. Seubert, Professor der Botanik und Zoologie.  
1863/64: Hofrath Dr. Seubert.  
1864/65—1865/66: Baurath Hochstetter, Professor der Baukunst.  
1866/67: Baurath Sternberg, Professor des Wasser-, Strassen- und Eisenbahnbaues.  
1867/68—1868/69: Hofrath Dr. Grashof, Professor der angewandten Mechanik und der Maschinenlehre.  
1869/70: Dr. Wiener, Professor der darstellenden Geometrie.  
1870/71: Baurath Lang, Professor der Baukunst.  
1871/72: Dr. Schell, Professor der analytischen Geometrie und theoretischen Mechanik.



Technische Hochschule in Karlsruhe  
Verbreitungsstelle





Plan des Gebäudekomplexes der Anstalt diejenigen Räume verzeichnet, welche der unterste Stock der einzelnen Gebäude enthält.

Betreffs der Baukosten des Gebäudekomplexes der Technischen Hochschule dürfte nicht unerwähnt bleiben, dass in Deutschland keine Technische Hochschule mit so geringen Mitteln errichtet wurde, wie die hiesige. Die Kosten sämtlicher Bauten zusammen belaufen sich auf ca. 875000 Mk., während der Neubau der Technischen Hochschule in Braunschweig anderthalb Millionen kostete, und das zweite Laboratorium der Technischen Hochschule in Aachen allein schon auf 900000 Mk. zu stehen kam. Seit der Gründung unserer Anstalt sind neue dieser Gattung entstanden in Aachen, Braunschweig, Darmstadt und Zürich, während die in Berlin, Dresden, Hannover, München und Stuttgart sich später theils aus Bauakademien, theils aus höheren Gewerbeschulen entwickelten. Ungeachtet dieser starken Konkurrenz, die allmählig unserer Anstalt erwachsen ist, hat dieselbe stets bis auf den heutigen Tag einen ehrenvollen Platz unter den deutschen Technischen Hochschulen eingenommen.

Auf dem Situationsplan der Technischen Hochschule sind die unter der Regierung Sr. Königl. Hoheit des Grossherzogs Friedrich errichteten Gebäude mit schwacher Schraffirung versehen. Es sind dies die mit den Buchstaben P, F, G, H, J, K bezeichneten, deren Kosten ca. Dreiviertel der Gesamtbaukosten der Anstalt betragen. Ueberdies wurden die Lehrmittel wesentlich vervollständigt und unsere Schule zur Technischen Hochschule erhoben.

Daher unterthänigster Dank der hohen Staatsregierung des Grossherzogs Friedrich.

### XIII. Verzeichniss der Direktoren der Technischen Hochschule.

- 1825/26—1831/32: Hofrath Dr. Wacherer, Professor der Experimentalphysik und Technologie.  
1832/33—1835/36: Hofrath Dr. Walchner, Professor der Chemie und Mineralogie.  
1836/37—1839/40: Hofrath Dr. Voltz, Professor der Maschinenlehre und Kurvenlehre.  
1840/41—1844/45: Bauath Dr. Bader, Professor des Wasser- und Strassenbaues und der höheren Geodäsie.  
1845/46—1847/48: Hofrath Kayser, Professor der Geometrie und der mechanischen Wissenschaften.  
1848/49—1856/57: Hofrath Dr. Klaupprecht, Professor der Forstwissenschaft.  
1857/58—1861/62: Hofrath Redtenbacher, Professor des Maschinenbaues.  
1862/63: Anfangs Redtenbacher, legte das Amt wegen abnehmender Gesundheit nieder, dann Hofrath Dr. Seubert, Professor der Botanik und Zoologie.  
1863/64: Hofrath Dr. Seubert.  
1864/65—1865/66: Bauath Hochstetter, Professor der Baukunst.  
1866/67: Bauath Sternberg, Professor des Wasser-, Strassen- und Eisenbahnbaues.  
1867/68—1868/69: Hofrath Dr. Grasshof, Professor der angewandten Mechanik und der Maschinenlehre.  
1869/70: Dr. Wiener, Professor der darstellenden Geometrie.  
1870/71: Bauath Lang, Professor der Baukunst.  
1871/72: Dr. Schell, Professor der analytischen Geometrie und theoretischen Mechanik.





Technische Hochschule in Karlsruhe.  
Vorderansicht.

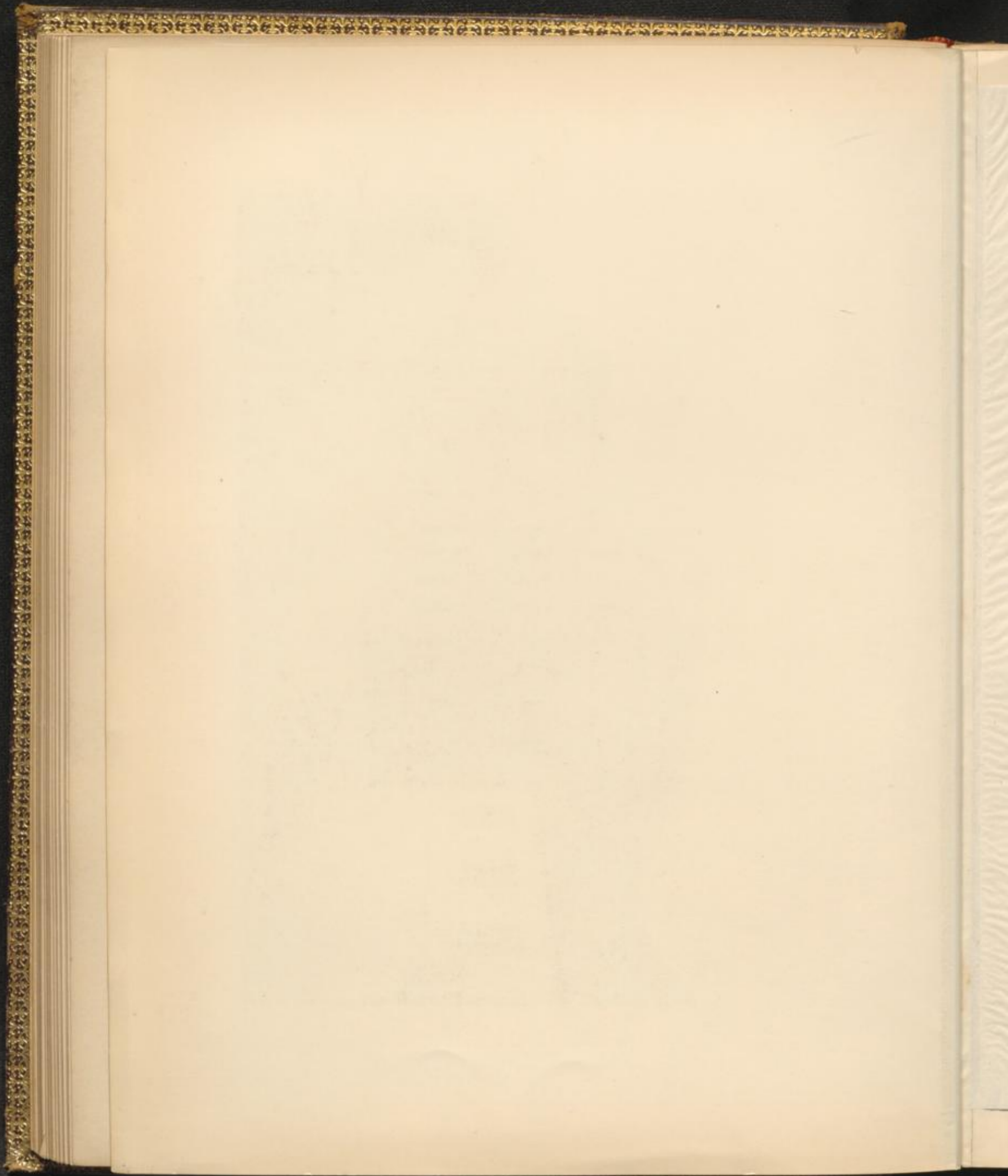





Technische Hochschule in Karlsruhe  
Hauptgebäude am Hauptplatz in Karlsruhe







Technische Hochschule in Karlsruhe.  
Hofansicht mit dem Gebäude für Maschinenbau.





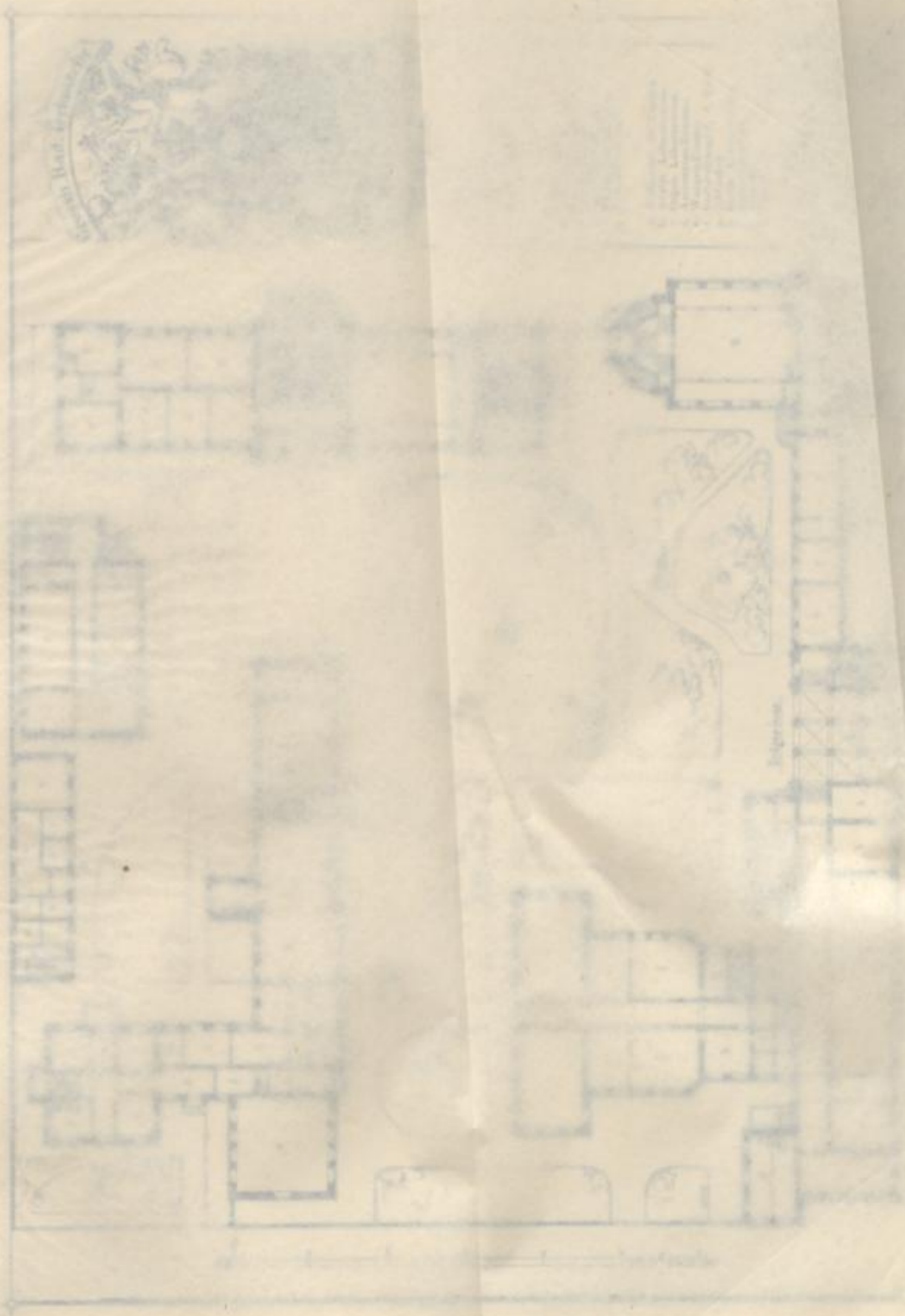

Physik, Chemie,  
Professoren-Zimmer,  
Auditorium für Geologie.

Mechanische Werkstatt,  
Lehrzimmer d. Poly. Ver.

Zimmer d. Vorstandes.





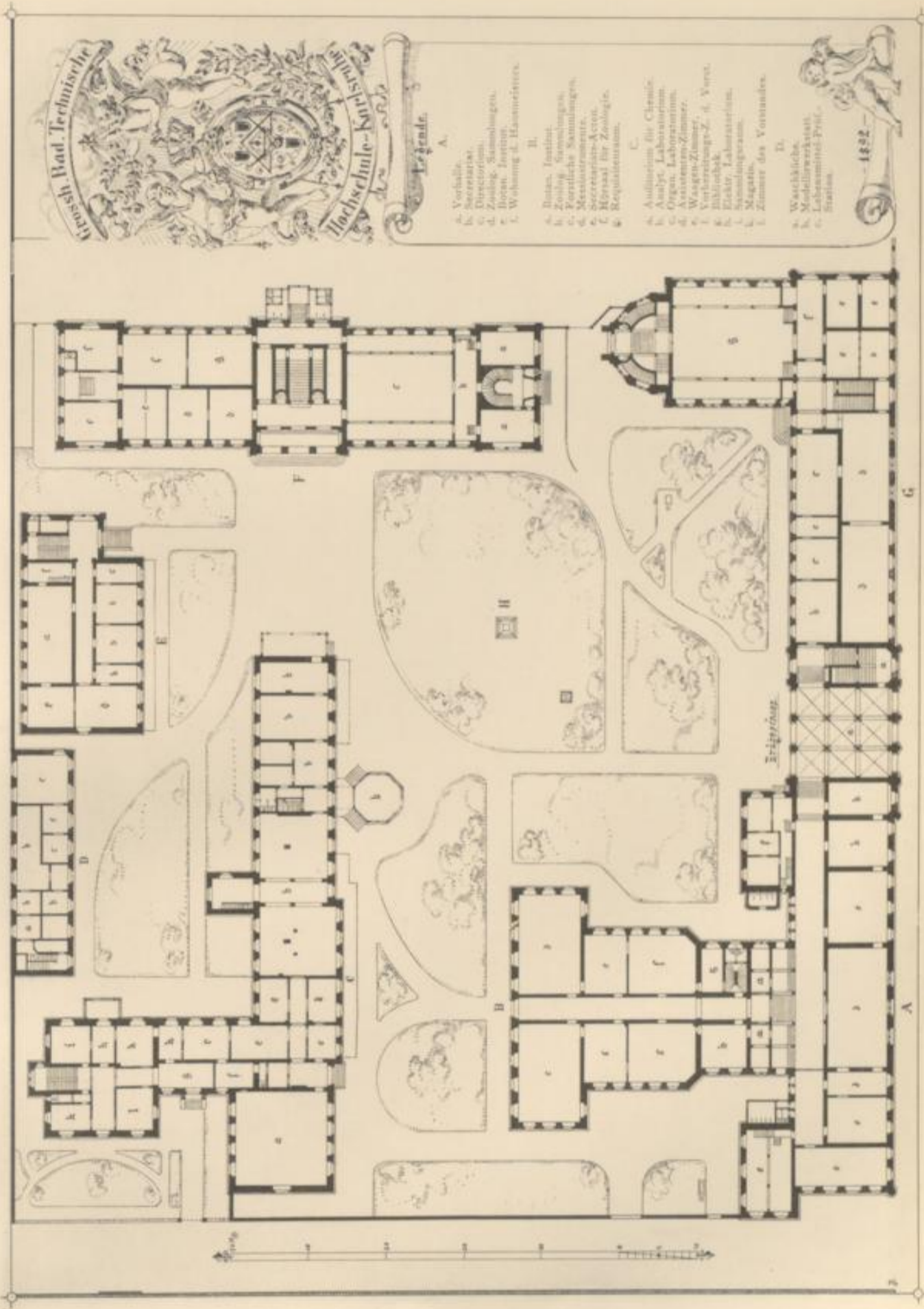

Legende.

- A.  
 a. Vorbau.  
 b. Secretariat.  
 c. Directorium.  
 d. Zoolog. Sammlungen.  
 e. Botan. Institut.  
 f. Wohnung d. Hauptreferenten.
- B.  
 a. Botan. Institut.  
 b. Zoolog. Sammlungen.  
 c. Forstliche Sammlungen.  
 d. Messinstrumente.  
 e. Secretariats-Arcade.  
 f. Museum für Zoologie.  
 g. Requisitionsräum.
- C.  
 a. Auditorium für Chemie.  
 b. Analyt. Laboratorium.  
 c. Organ. Laboratorium.  
 d. Organ. Laboratorium.  
 e. Waschküche-Zimmer.  
 f. Waschküche-Zimmer, d. Vortr.  
 g. Bibliothek.  
 h. Elektr. Laboratorium.  
 i. Sammlungsraum.  
 l. Magazin.  
 m. Zimmer des Vorstandes.
- D.  
 a. Waschküche.  
 b. Modellwerkstatt.  
 c. Labormittel-Prüf-Station.

- E.  
 a. Chem.-tech. Laboratorium.  
 b. Chem.-tech. Prüfungs- u. Versuchs-Stz.  
 c. Archiv.  
 d. Laboratorium d. Vorstandes.  
 e. Zimmer d. Vorstandes.
- F.  
 a. Professoren-Zimmer.  
 b. Sammlungs-Raum.  
 c. Auditorium f. Maschinenbau.  
 d. Maschinen-Raum.  
 e. Photographisches Institut.  
 f. Mechanische Werkstätte.  
 g. Lehrsäle f. Poly. Va.
- G.  
 a. Hausmeister.  
 b. Professor der Zoologie.  
 c. Mineralog. Laboratorium.  
 d. Mineralog. Cabinet.  
 e. Physik. Cabinet.  
 f. Professoren-Zimmer.  
 g. Auditorium für Geologie.
- H.  
 a. Holzscheiter-Deckel.

Ergebnisse

A

G

H





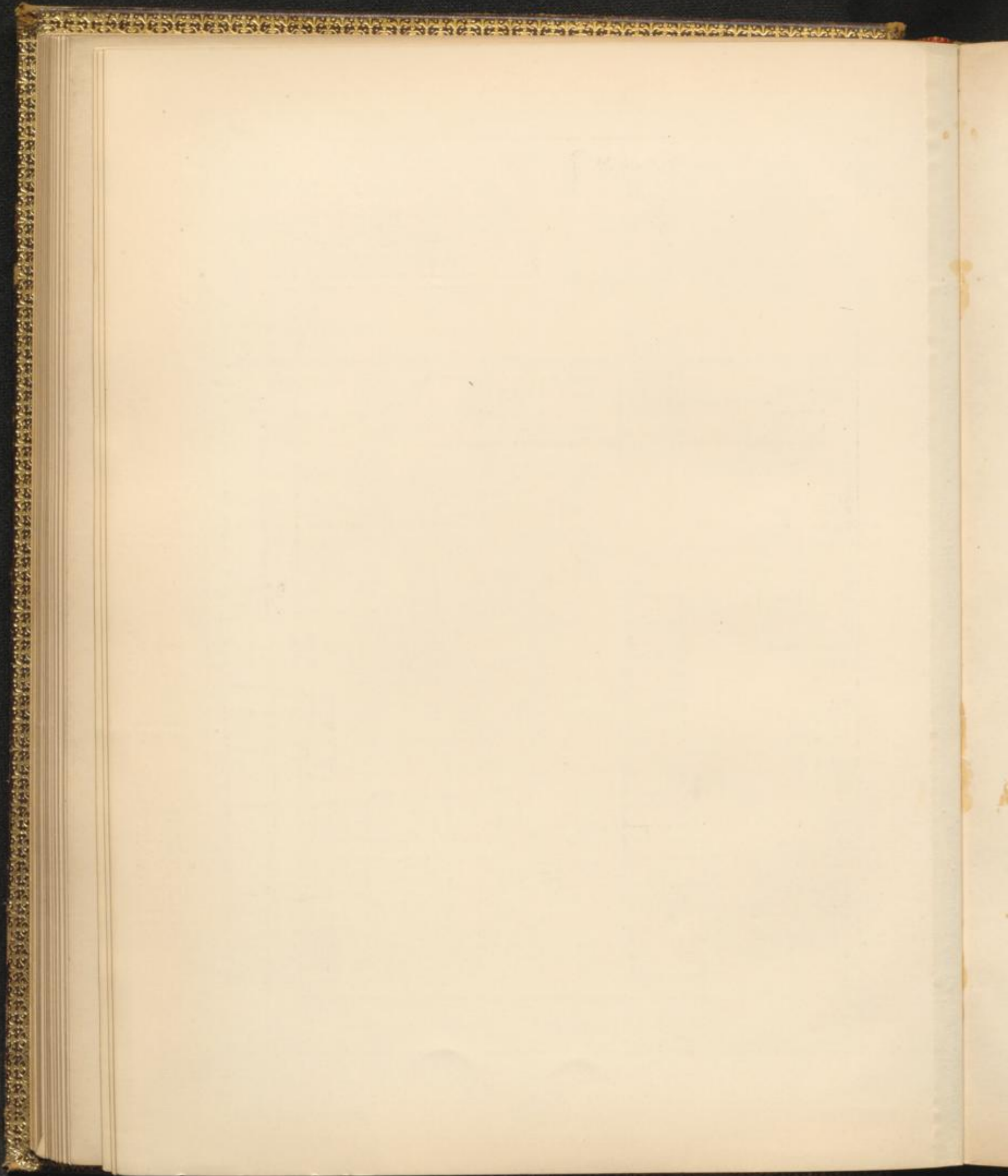



- 1872/73: Hofrath Dr. Grashof, Professor der angewandten Mechanik und der Maschinenlehre.  
1873/74: Baumeister, Professor der Ingenieurwissenschaft.  
1874/75: Dr. Knop, Professor der Mineralogie.  
1875/76: Oberbaurath Sternberg, Professor der Ingenieurwissenschaft.  
1876/77: Dr. Lüröth, Professor der höheren Analysis.  
1877/78: Dr. Birnbaum, Professor der Chemie.  
1878/79: Dr. Sohncke, Professor der Physik.  
1879/80: Oberbaurath Lang, Professor der Baukunst.  
1880/81: Hofrath Hart, Professor des Maschinenbaues.  
1881/82: Geheimer Hofrath Dr. Wiener, Professor der darstellenden Geometrie und graphischen Statik.  
1882/83: Geheimerath Dr. Grashof, Professor der angewandten Mechanik und der Maschinenlehre.  
1883/84: Dr. Engler, Professor der chemischen Technologie.  
1884/85: Baurath Baumeister, Professor der Ingenieurwissenschaft.  
1885/86: Geheimrath Dr. Grashof, Professor der angewandten Mechanik und der Maschinenlehre.  
1886/87: Dr. Just, Professor der Botanik und Agrikulturchemie.  
1887/88: Hofrath Hart, Professor des Maschinenbaues.  
1888/89: Forstrath Schuberg, Professor der Forstwissenschaft.  
1889/90: Geheimer Hofrath Dr. Engler, Professor der Chemie.  
1890/91: Dr. Schröder, Professor der Mathematik.  
1891/92: Geheimer Hofrath Dr. Wiener, Professor der darstellenden Geometrie und graphischen Statik.