

# **Badische Landesbibliothek Karlsruhe**

**Digitale Sammlung der Badischen Landesbibliothek Karlsruhe**

## **Collectanea Medica - Cod. Rastatt 71**

**[S.l.], [17. Jahrh.]**

[urn:nbn:de:bsz:31-300684](https://nbn-resolving.org/urn:nbn:de:bsz:31-300684)

Handwritten musical notation on aged paper with a brown leather binding on the left. The text is written in a Gothic script and includes the words "Sarcophagus qui" and "Missa". The notation consists of diamond-shaped notes on a four-line red staff. The paper shows signs of age, including foxing and staining.

30

Durl. 169.  
Rastatt. 71.



BB



Hipp. περὶ ἐϋκρυοδωμῶν.

Medicamenta autem, tum eorum simplices ~~quodlibet~~ facultates,  
tum si quae descriptae sunt, probe tibi memora teneantur.  
In animi etiam notione reponantur quae ad morborum curatio-  
nem pertinent, eorumque modi, quod & quomodo in singulis  
se habeant. Hoc enim in re Medica principium, medium  
& finem obtinet.

Quod artes quaedam sint, quo laborem artificibus, utilitatem ijs qui  
utantur, impertiant: quaeq; alijs artis imperitijs auxilio sint, peritis au-  
tem dum exercentur, dolores, anxietatesq; pariant & molestias, in arte  
medica experiri cuius licet. Medicus namq; visu, tactuq; maloq;  
molestia afficitur, & ex alienis calamitatibus proprijs colligit  
dolores. ex Hipp. lib. de flatibus.

Medicus fideliter curans aegros, primum prolium CURAS habet, & Medicinam  
exercent, est, miseris vita humana videtur. D. Augustinus.

Cicero.

Conditiones miseras administrandae civitatum & provinciarum: in quibus  
diligentia plena simultatum est: negligentia vituperationum: ubi securities pericula  
lata est: liberalitas ingrata: sermo insidiosus: absentatio perniciose: frons diuina  
familiaris: multorum animus iratus: iracundia occulta: blanditia aperta.

Salustius.

Me quidem ex animi mei sententia laedere nulla oratio potest: quippe VERA re-  
sponsum est bene praedictum, falsam vita morisque mei superant.

Prisorum mos erat multa notare, de quibus per otium iudicarent. Erant  
rerum observationes, et nonnullae rationes nondum digestae, nec dum con-  
stitutae, nec definitae. talia sunt quaedam in libris Epicuriorum.

Pindarus. Basia dicitur mansueti non indiget, anxia coeque. At paucis in prolixis  
argumentis, vario sermonis artificio edisserere, auditio est pro sapientibus.

Vivere nostrum nihil aliud quam mori. Theophrastus.  
Opportunitatis momenta redire nequeunt. Praxiphanes.

Porcius Latro ad L. Catilinam.

Num in negocijs agendis ignoras sequendas temporum opportunitates et in occasione rerum desidiam ac tarditatem omnem quam diligentissimi fugiendam? Mirabilissima quidem sunt Deorum voluntates, & fortunam cum abire permiseris, frustra postmodum discedentem ac fugientem sis imploraturus.

Ocasio medendi, dici potest curationis anima. Heurnig.

Proletando magna opportunitates corrumpuntur: factis et non consulto opus in periculis. Salustius.

Est perpetuum in Medicina quod fieri debeat, non tamen perpetuum est quod sequi conveniat. Siquidem multa latent in corpore ignota Medico, multa intercidunt propter peccata aegrorum et ministrorum. Celsus.

Inutilis usus nisi praeceptis firmetur. Aretaei adulos nrales nra adulos amparatos. Nazjareng. Aequo imperfecta sunt, tum actio sine ratione: tum ratio sine actione.

In Medico requiritur scientia medendi singularis: virtus summa, auctoritas et felicitas prope divina. Heurnius.

Firmissima axiomata proficiuntur ex usu observatis rebus in corpore humano, et ex iudicio usibus illis confirmato. Hipp. In veteri Medicina.

Indoctus secundum Averroem tantum equivoce homo dicitur. Frida.

Devota medicorum consilia, quae parum docti et satis fideli multos officiosissimi occidunt. Seneca.

Divina benedictio flagitiosis virtuosam vitam agentibus noverat. Frida.

Nihil audacia doctus et ignorantia audax. ex Hipp. idem.

Lex Aquilia. Imperitia culpa annumeratur delubri si Medicus primum tum mali sciverit, aut perperam ei mentem diderit, culpa reus erit Medicus.

Pallium et barbam vides, at Medicum non vides, cui si speciosam vestimentum cultum, ornatum et annulum detrahas, idem, quod humano locari, accidet, qui pelle sua nudatus apparuit asinus. Cassius.

Juramentum Sacrae Medicinae Candidati

1604 Anno 1604 die 1. Augusti solemniter praestitum

DEUM TRINUM ET UNUM, Fluggiae Staran,

cece parentem, in conspectu Amplissimorum Basileensis Aca-  
demiae Procerum, testem advocas; Te huic urbi Regia, qua  
studijs tuis hospitium benigne concessit, huic Lyceo Palladio  
quod institutionem liberalem praebeat, huic Ordini Anselmiadeo  
qui ad supremum in arte gradum, fenestram tibi aperuit,  
sic uti civem bonum, discipulum moratum, clientem ducit  
officiosum, pro tantis meritis, digna praemia, quantacumq;  
ubicumq; pro virili persolaturum: Fugigia Medica, ho-  
dierno die semel suscepta, sacrorum nunquam iterandum loco  
habiturum.

Neg, vero potestate ornamenta conferen-  
di, approbandive, quantum in te est, unquam abiturum:  
In docenda faciendaq; Medicina, rationem sensu, methodum  
experientia, confirmaturum, declaraturum:

Pacta, praemiaq; avara, promissa superba fugiturum:  
Judicia non minus, quam sacris agrorum adstantiumve ra-  
tionem habiturum.

Magicis, superstitionis, noxijs medicamentis, in universum inexplora-  
tus, saltem in humano corpore, nec usurum, nec exoteris cui-  
quam commonstraturum. Omnia deniq; artis opera, pietate  
Christiana, suscipiturum, conlaturum, perfecturum.

Hac sincere et religiose observanti NUPLEN in cognoscendo solertiam  
in operando dexteritatem praestet et successum. Delinquenti veri  
contraria eveniant omnia.

Academiae Basileensis Notario subscripsit.



Hippocrates Couis quadringentis uiriter annis ante Chr. natum  
vixit.

Galeng claruit. circa annum Chri 250.

Avicenna Hispalensis clarus circa annum dni 1149.

Mesue circa 1150. Rhases fuit Mauritius.

Nicolaus Leonicius Vicentius. Marsilius Ficinus Florentinus.

Hermodanus Barberg Venetis circa annum 1490.

Joannes Ruellius Gallus disordinem transtulit Hieronymus Pagg Germanus  
claruit anno 1536, cui caeterorum Hieronymus Pagg Germanus  
primi co seculi in vi. bohemica claruit. Hos sequuntur.

P. Andreas Matthiolus Senensis. Matthias Lobelius, Belgicus, Pina,

Romberlus, Dodonaeus, Carolus Clusius Belgae oes. item

qui operis magari historiae plantarum Rossiana dicitur

laudatur Jacobus Dalechampius Colonicensis.

Accesserunt Indiae & Perae simplicium scriptores Garcias

ab Orta. Christophorus a Costa Lusitani. Nicolaus

Monardus Hispalensis Medicus.

Anatomiam redintegravit Andr. Vesalius Bruggensis Belgicus.

Bruno Chirurgus vixit anno 1252. Lanfrancus ao 1296. Guido de Cauliaco

floret ao 1263. Joannes de Vigo Julius II. P. M. Chirurgus fuit. Joannes Andreus

de Cruce Venetis fuit.

Aquapendens. Paracelsus.

Tuyaultius.

Fallopius.

natur

nis

vit  
german  
leat.  
7. 222  
stim  
ifur

rias  
laus

in die  
Cau  
23. And  
ig.

A.  
Angina. 70.  
Asthma. 90.  
Amblyopia. 270.  
Antrum ulceratum.  
Anopia. 18.  
Anophthalmos. 14.  
Anasarca. 211.  
Album emallinatum.

B

C.  
Cerebrum 12.  
Cephalalgia. 23.  
Cordialgia. 146.  
Lachrya. 213.  
Calculus renum. 251.  
Convulsio. 27.  
Contractio membrum. 266.  
Cecitas. 39.  
Cibi fastidium. 180.  
Colicidolor. 164.  
Cauterium potentiiale. 82.  
Cataracta. 88. Cancer. 62.

D.  
Dysenteria. 188.  
Diabetes. 255.  
Dysphagia. 256.

E.  
Errhina. 10.  
Epilepsia. 31. 95

F.  
Facies rubedo. 59.  
Fistula lacrymalis. 95.  
Furunculus. 106.

G

H.  
Haemorrhagia narium. 76.  
Haemoptysis. 108.  
Hydrops. 210.  
Hectica. 268.  
Haemorrhagia. 75.  
Hydrophobia. 10.

I.  
Fecris obstructio. 192.  
Fecris scirrhus. 198.  
Icterus. 204.  
Icterus niger. 209.  
Ischuria. 247.

L.  
Lipothymia. 148.  
Lienis obstructio. 225.  
Labio fissura. 58.  
Linguae blaguz oris. 169.  
Lumbri. 162.

M

Marus. 274.  
Membra tubida. 273.  
Mensus in orb. 235.  
Melancholia. 153.

N

Nausia. 100.  
Navi. 61.

O

Odontalgia. 637.  
Ophthalmia. 43.

P

Preparantia deuta. 4.  
 Purgantia. 6.  
 Paralysis. 54.  
 Pleuritis. 91.  
 Phtisis. 117.  
 Pectus 134.  
 Palpitatio cordis. 157.  
 Partus difficilis 230.  
 Paronychia. 272.

L

S

Sudorifera. 1.  
 Singultus. 167.  
 Stomachica calida. 174.  
 frigida 170.  
 Scorbutus. 231.  
 Scabies. 259.  
 Strangulatio abutero. 263.  
 Sitis 171.  
 Scirrhus 197

I

Iussis. 84.  
 Ictus 107.  
 Tinnit. aurium 11.

R

Rorum inflammo 243.  
 Ranula 105.  
 Raucido 107.

V

Vulnera capitis. 36.  
 Vigilia. 40.  
 Venenum 127.  
 Vulnera 276.  
 Ulcera 270.  
 Ulcera aurium 20.  
 Vertigo 51.  
 Vesicatoria 81.  
 Ulcera capitis 257.  
 Vermis aurium. 22.  
 Ulteri doloris 242.







Ja. fabre Hungar. G. thieff. Rind. Scyva. R. Flor. Chamom. in aq. duct. Zij  
fenic. a. Zß. hie. Scord. Card. hie. Mijß.  
Sem. Card. ben. Ceteri a. Zß. Cq. in aq.  
Card. hie. H. Cech. a. g. l. Clet. Zij. Di.  
Syr. ac. test. Ceteri Zß. Mithrid. Zß. M.

R. Flor. Chamom. in aq. duct. Zij  
Ozymel. simpl. Zij. M. bibat calidum,  
Sudabit tota nocte dimensus & refrigerium  
qua subito factum re bene remittunt. Focet.  
In postea pulvis Robreut. De Gentian.  
Valerian. P. gis Ambrosiide hanc lauris  
dictam. Ceteri. Zij. Boli Armen.

R. Rob Ebuli Zß. Dissol. cum aq. Samb.  
vel Sps Ebuli Zß. ulm. aq. Fumar. Zij.  
add. to C.C. Lora sijit. aut lap. Bevor. Gentiane pul. Zij. in vino in tunc frigi

dictam. Ceteri. Zij. Boli Armen.  
Vinea sigill. a. Zß. f. pulvis  
Gentiane pul. Zij. in vino in tunc frigi  
piot. dicitur.

R. Rob Ebuli Zij. Mithrid. Zß. Ag.  
fl. Sambac. Zijß. Veron. c. via. in  
Still. Zß. M. f. potio sudorifica  
R. Syr. Fumar. Zß. Rob Ebuli Zß.  
Hof. Sambac. Zij. M.  
R. Lap. Bevor. g. in C.C. ut aq.  
Ag. Veron. vel Card. ben. Zijß. M.

longo vitrum ad medietatem flori Sambucii  
adde tertiam partem flori. Attlicae vel Ebuli  
M. dividantur in tres partes, adde unam tertiam  
florum Hyperici. Suffunde ol. olivago quinq. an  
nos, coacta bene stert ad solem. Hoc olio  
calente quinq. diebus in aqua vitæ maneat  
totum corpus, prodatum per 2 postea maneat  
fortim in pueris q. vena secl. & mel. id mantes  
non utuat. Andreas Languey. Res. Salsaris.

R. Ag. fl. Sambac. Anacard. a. Zß.  
Sps Ebuli Zß. Cremor. tartar. Zij.  
M. de maris exhibet & sudor in hys raps.

longo vitrum ad medietatem flori Sambucii  
adde tertiam partem flori. Attlicae vel Ebuli  
M. dividantur in tres partes, adde unam tertiam  
florum Hyperici. Suffunde ol. olivago quinq. an  
nos, coacta bene stert ad solem. Hoc olio  
calente quinq. diebus in aqua vitæ maneat  
totum corpus, prodatum per 2 postea maneat  
fortim in pueris q. vena secl. & mel. id mantes  
non utuat. Andreas Languey. Res. Salsaris.

Globali igniti ex gant & ducto Ebuli  
et m. Uloti, sudat in ranno.

longo vitrum ad medietatem flori Sambucii  
adde tertiam partem flori. Attlicae vel Ebuli  
M. dividantur in tres partes, adde unam tertiam  
florum Hyperici. Suffunde ol. olivago quinq. an  
nos, coacta bene stert ad solem. Hoc olio  
calente quinq. diebus in aqua vitæ maneat  
totum corpus, prodatum per 2 postea maneat  
fortim in pueris q. vena secl. & mel. id mantes  
non utuat. Andreas Languey. Res. Salsaris.

R. fl. Sambac. il. re. sicut. M. XII  
affundis vini opt. Mij. Aut. rosac.  
acerim. partem quaterlam. vil. Zß.  
Thoriac. Andr. Zij. vil. Zijß. Cq. fletq  
adde sem. fenic. Zij. sem. anis. Zij.)  
M. ita inuisa hie. ignata linto igno  
coquantur ad medietatis ferone co  
supra. si dicit in ulla. & hac bene. d. ita  
pationi bibet caldi hanc tum bo vom  
horat. valequam sudare voluerit. hialer.

longo vitrum ad medietatem flori Sambucii  
adde tertiam partem flori. Attlicae vel Ebuli  
M. dividantur in tres partes, adde unam tertiam  
florum Hyperici. Suffunde ol. olivago quinq. an  
nos, coacta bene stert ad solem. Hoc olio  
calente quinq. diebus in aqua vitæ maneat  
totum corpus, prodatum per 2 postea maneat  
fortim in pueris q. vena secl. & mel. id mantes  
non utuat. Andreas Languey. Res. Salsaris.



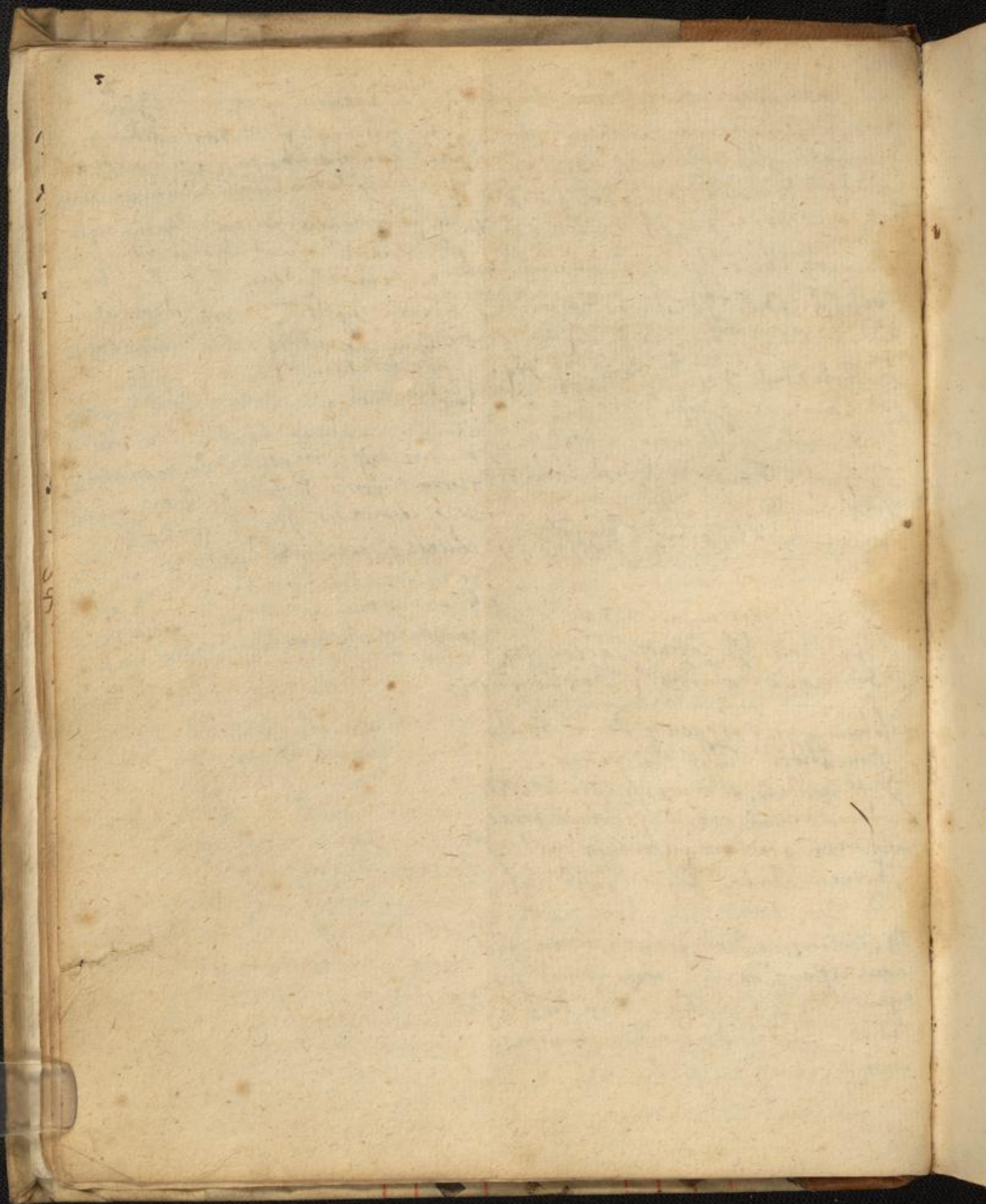

37

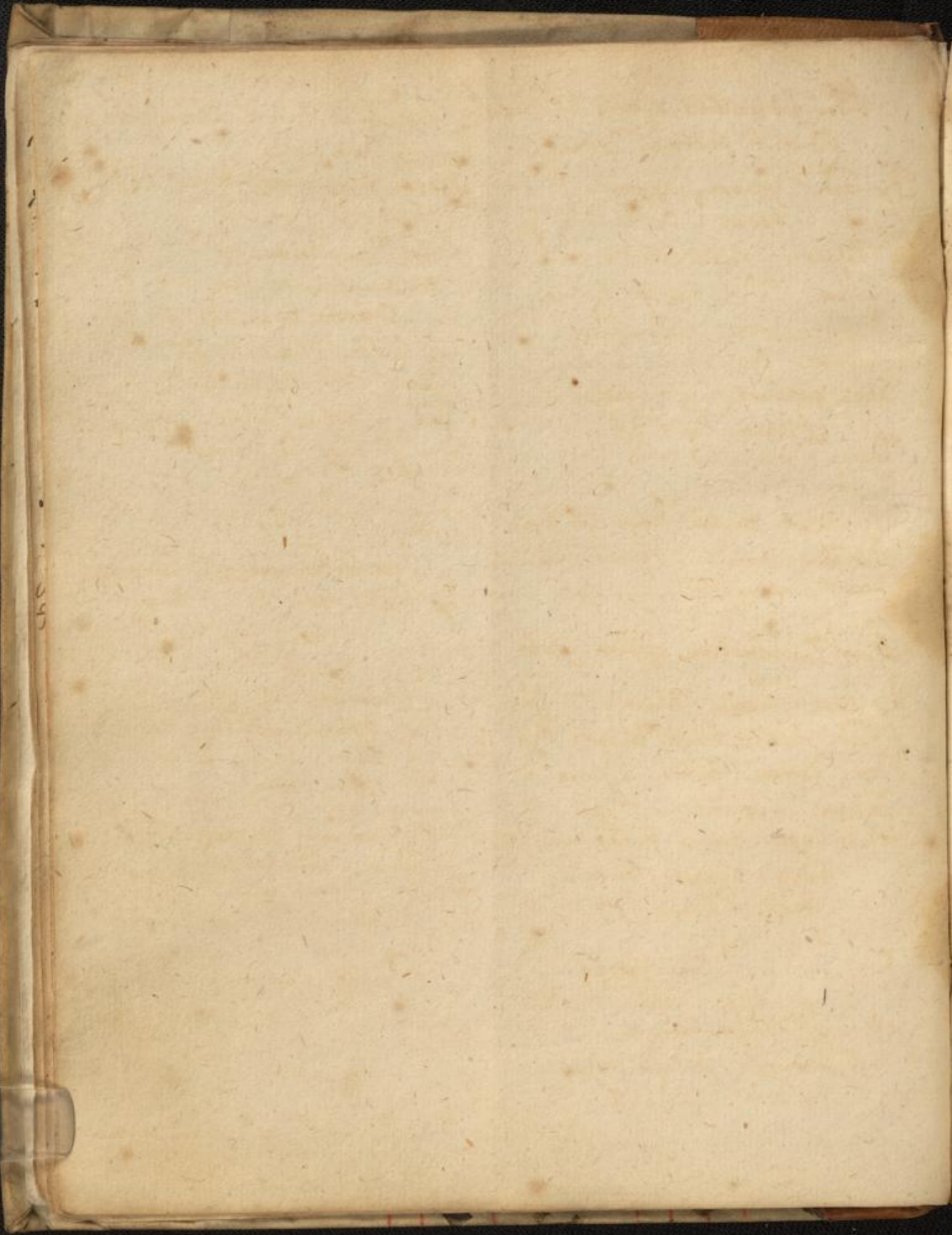

De  
Re  
Pl  
Ci  
Por  
Cap  
Som  
Pon  
F  
H. V.  
A. F.  
L  
L  
D  
Re  
R  
R  
R  
H  
S  
A  
F.  
S

Decoctio lenitiva, apitiva, refrigerans.

Quercul. pharmec. dogmat.

R<sup>o</sup> rad. Tamarac. Gramin.

Aeolos. Oxylapath. a ʒj

Pasular. Liquirit. a ʒij

Cichor. Endiv. Siarid. Agrimo.

Portula. Aeolos. Lactu. fumar.

Capillar. Ven. cum a ʒij.

Sem. quatuor frigid. maj.

Althea a ʒʒ

Prun. Damasc. N. X.

Fujubar. paria ʒj

Fl. Violar. Bugloss. Rosar. rubr. a p. j.

f. doctum, aromatic. s. placet paulo tina.

adulcorat. sacch. vel addi Syr. Viol. Aeolos.

linon. &c.

Decoctio lenitiva, apitiva, calufa,  
iciens.

R<sup>o</sup> Cort. Fragini Tamarisc. a ʒʒ

Rad. Fenic. Petrocel. Polypod. a ʒj

Prun. Damasc. Fujub. a paria ʒj

Pasular. Liquirit. a ʒʒ

Herb. Lupul. Agrimo. Beton. Primul. Veris.

Fumar. Cotrach Polytrich.

Absinth. Petrocel. a ʒij.

Asari ʒj

Sem. Card. ben. Citri Cort. bjud. a ʒij

Madr. Althe. Citonior. a ʒijʒ

Fl. Genist. Buglos. Borag. a p. j.

f. doct. aromatic. & dulcorat. sacch. vel

Syr. & rad. Capill. f. q. s.

Decoctio ad bilis tenuitatem emendan,  
dam ejusd.

R<sup>o</sup> rad. Aeolos. Cichor. Bugloss. a ʒj

Fujub. par. ʒj

Fol. Endiv. Portula. Lactu. Aeolos. a ʒij

Sem. Cucub. Cucum. Melon. Lactu. Pfl. l. j.

Citonior. Papav. alb. a ʒʒ

Fl. Violar. Nenuph. a p. j.

Gummi Arab. Tragac. a ʒj

f. doct. in colatura Dissolvi poterunt

Syr. & Papav. de Nenuph.

Viol. de ros. sicc.

Druid. s. spec. q. s.

Decoctum Sparans prilitam ejusd.

R<sup>o</sup> Rad. Alori. Cyper. Fenic.

Petros. Apij a ʒj

Polypod.

Pasular. a ʒij

Fol. Beton. Chamadr. Chamapit.

Thymi Hysop. a ʒij.

Sem. Anis. Fenic.

Cort. Citri a ʒij

Fl. Primul. veris Anth. Sech. Beton. a p. j.

Zingib. Cinnam. a ʒj

Cog. in hydromel. in colat. possolvit

Syr. & Calaminth. & Beton. s. Comp.

& Cort. citri Bivanc. comp.

& prasio. &c.

Quotum ad humorem melanch. ejusd.

Rp rad. Cappar. Tamar. Fragin. a ℥ss  
Emul. Polypod. Oxylap.

Gram. Aspid. Fennic. a ℥ij  
herb. Buglos. utriusq. Fumar. Lupul.  
Agrimon. Meliss. Thym. Epithy.

Capillarum ovum a ℥ij  
Sem. Card. ben. Cuscut. a ℥ss  
Al. Genit. Tamar. Uilar.

Botrag. Buglos. a p. j.  
Coq. in sero lactis addendo subtilissimam coctionis  
Succor. Turac. pomor. redul.  
Fumar.

Buglos. a ℥ij  
Visa idem Haromacis. Cinnam. adde  
yr. Fumar. Scelopend. Sabor.  
Bugloss. q. s.

Quotum galli pro Pleuriticis Rondel.  
Imponi sequentia ventri galli

Rp Passular. mund. par. XX. Prunorum  
Ungar. Fungib. a ℥ss. x. s. chysen No Y. Mi  
Lilla sem. Carthami. ℥ij. Ponantur in ventre  
galli coq. in aq. tbr. ad 3 part. consumpt.  
Utatur manū jusculo si non facis leniat: adde  
Manna gramat ℥. ij. Post in dictione adde  
Rad. Glycyrrhiz. Symphyti Agaric. Haec  
purgandi rō optima quā dicitur lenit  
Chyris non dicitur Almedm in totum usq  
d. hincunt. Alia dicitur galli p. s. in y. Helleboris.

Rp Pol. seris Polypod. Carthami a ℥ij  
In ventre galli ponantur et consuuntur diligenter.  
ne ad ignem. Bulliant ad spumam separationem  
diligenter tanto libete. Donec ℥ijij vel y. manū  
calide.



Antipodagrimum Lithopaei.  
℞ Colocynt. pulpa ℥ij.  
Hermidact. ℥xij Rhabarb. ℥ij.  
Alöepat. ℥ij. Scammon. ℥ijß.  
℥. ℥ß. & q. s. f. Extractio  
adde in fine ꝑta Ellicor. nigri cum  
pprio Spiritu extracti 3  
℞. Cinna mu. Anisi. Garryphyll. ag. ℥j.  
Cremoris ℥ß. f. pilula. ℞ pul  
pa colocynt. Alis. Jambouide Her  
midact. prob Jambouide in sui grass  
Oleas gaisß Sarcoc. aq. vitas 3  
Diantra, Tantalum spm fundi super  
Rhabarb. Scammon. Alöin & Extrah  
q. clarum e. distilla per B. Distilla  
cum spm refunde super colocynt.  
distilla ut tandem q. bulliat dein refri  
gerent, deinde exprimant, feces remose.  
Residuas materias ex infusione  
Rhab. Scammon. Alöepat. in cuumb. serua.  
Expresum reafunde Rhabarb. Scammon.  
Alöepat. extrah. tandem donec omnis  
vir ea sit extracta. Ad exprime ad  
distilla in B. Crasamentum in fundo  
eadem priori. Tunc remanent gummi  
in fundo, decanta q. clarum e. et lente  
evapore ad aliquam crassitiem.  
Adde cum gummi, deinde in duplici vase  
coquunt in formam pilularum in fine  
adde extract. Ellicor. nigri & olea  
cum remore tartari. Dosis ℥j gr.  
15. 16. 10.

Alud. ℞ Rad. Ellob. nigri. ℥xxij  
Colocynt. Hermidact. a ℥x.  
Alöepat. Scammon. ℥ij.  
℥. ℥j. Caryophyllor. ℥ij  
Extrah. & ultimo masa corrigat  
od caryoph. Dosis ℥ß ad gr. xv. 10. 7.





Pilula tartarica melanagogae

Quercetani.

Rp Crystallosum vel crochoris tartari ℥ij

Polypod. querni ℥ij

Passular. Corinthiac. ℥ij

Myrobala. o. um a ℥ss

Al. Bugloss.

Borrag.

Nymphaea a p.

Coquantur in ℥ss. q. aquarum fumarie

et solapend. ad mediocritatis consumpt.

De hoc ducto auidale Ogan huius grato

optime distillato clarificato

cape lib. ij

Supra opto distillati pomor. redolent. lib. j.

quibus adde

Folior. Senae mund. ℥ij

turbith.

Rad. hellebor. nigr. vera a ℥ss

Myrrhas el. ℥ij

Maus Caryophyllor.

Cinnam. Epithymi a ℥ss

Maurontz et digerant ad ignem B. M.

per quadratum ℥ss in base vitreo opti

me clauso: dein dum ma adhuc feruet

fiat expressio vel p. stacium trajectio

qui adde aloes ut supra opta ℥ij

Cum sufficienter suaguleth ad ignem

lentum addendo sub finem dum ferri

infusidata erit materia

Sp. Diarrhod. Abbat.

Lactific. Gal.

Troch. Dialtaea a ℥ij

Salis Absinthij

Fraxipini a ℥ij

Effle Cruci ℥ij

Chelidani guttulas distill.

Reducantur in bonam pilularum consis

tenbiam. Dosis hanc ℥ij vel ℥ss

ad summum.

Virg. sag. admiranda laudari satis o. pl.

quodant bitem utramq. tres humores

rausus tartaricos, sales et mucilaginos

sos radicitu eliciunt vel i partibz

et profundissimis. Succurrunt ma

moribus melancholicis diversis atq.

teutibz fibribz quartanis. Conq.

duunt ad prostram, lepram, canerem

et luesm Veneream, eo q. purificant

masam sanguinis avaris corrui

ptuibus. Sanos et singulis moris

hij simil. usos observant. Cum possint

manu vel resp. post cauta yac lionem

et ante somnum, et mitum in ma

dum exuvari videtis faeces atras

et inuorem atrabiliarium.

videm pilulis interdum adijciant

Effle Aloes

Scammon.

Rhabarb. a ℥ss

Senae ℥ij

Troch. albandal. ℥ss

His essentis vel scorsim vel huius simul

optial. pilularum hanc vim purgativam

longe efficaciora reddo, quas tunc

appello Polychrestas, sui singularem

Handwritten text on the right edge of the page, partially cut off.

Panchymagoga Collij.

curandum quicquid debilitate in  
curandis pluribus affectibus, videlicet in  
omnibus simul morboribus. De quibus  
loquitur si solummodo aut minus et ex  
buoris, quodam excellentem hoc admi-  
randum percipies.

De pilulis meis polyphlegmatis  
accipio partem unam Colobidom Roso.  
Mercurij mei vitæ, ex quibus pro niter  
si mixtis, cum quodam super confi-  
cia pilulas meas benedictas, quod sic  
appellandas puto, ab excellentissimis  
de planis stupendis affectibus, quod ex-  
runt in cura huius, Venerea, quan-  
tumvis inveteratae, quam cancer,  
pustulæ, nodi dolores, et sive prima  
alia symptoma comitantur. Hæc  
pilulae blandi efficiunt opes  
suas citra vomitus, prostrationem,  
aut ullam corporis, turbationem:  
ita ut a puris, et a gravidis tuto ac  
diligenter, quant: continuando illud  
visum 15 vel et 20 diebus alteri  
nis, donec ejusmodi affectus radice  
evellantur, nulla prorsus salivatione  
quod os concitata, sed tamen et urinarum  
interdum, quæ in his affectibus  
crisis se solit.

Tales omnia medicata Cathartica, sicut nec labori  
nec sumptui pepererim, nullum tamen multi-  
plici experito facto potui adhuc investigari  
quod minori molestia assumptum opes deside-  
ratas feliciter exquiret, quam Panchyma-  
goga.

Diarrhæd. Abbat. Diambr. a. zj.  
Ex his tinctura in digestionem per 14 dies, ut  
hæc, quibus aliquid movendo per solum  
vini extrahitur, et solum  
Dindal. Roso Pulpa Colocyth. ʒij  
Turp. gummos. ʒv.  
Agar. opt. zj.  
Rad. Ellæbor. ingr. veri zj.  
Scammon. sil. ʒij.  
Fol. Senæ ʒij.  
Rhab. silic. ʒij.  
Eletærij ʒij.  
Sem. Ebuli triti ʒij.  
Hermodact. ʒij.  
Incidenda incidantur et terantur  
Spir. Vini rectif. tinctus, his purgantibus  
mentis suspendat, sicut in libro B. M. ca.  
Sicut dicitur in auctoritate Cavere Spir.  
Tinctum postea Spir.  
aufert per inclinationem de recentem affundit tinctura  
donescens tinctura de vis purgantibus extracta  
sicut: ultimi Spir. vini tinctum sicut mixta  
abstrahit in libro B. calere, donec crassa remanentem  
in færmellis in fundo relinquantur: Cera flavin.  
addi. el. Candam. Caryophyll. Nucistia a gatt.  
x. Salis perlæp. et Coral. a ʒij. Salin. et  
alio calcinatis arte extractum quod haur. Gra.  
sicut lotone uno majoris efficacia ergo admisce-  
re poteris. Nondum mihi Cathart.  
cum minori molestia purgat.

Dat



Vellus aureum Weidneri.  
titulum a D. Domatio.

Opista catholica Ciceritan.

R. Polypod. q. Visi q. Sem. Carth. a ʒij  
Pascul. purgat. a vinacis Liqr. a ʒj.  
Trun. dule. Fugub. a ʒo xx.  
Sem. Pason. Card. ben. a ʒʒ.  
Fl. Calend. Tibia Lil. grall. a ʒij.  
Cich. Viol. Borr. Bugl. Rosar. a ʒij.

Collige rorem ex bitris, nunci Mays, ante  
partem ☉, callo furens, loco editione linteo  
expanso, et in sifum expresso, atq; in vas  
fictile effuso. Stet per dies x vel  
et q mensum quany loco dum pass crassior  
et fortis seculenta subridat. Filtrabit.  
q purum & clarum e, capi: ac eo vitrum  
fictile sifum. Stalidris fundi impleat in vas  
tertia ferri sui parte: inditis xll aurum  
folijs, aliquantulum misis. Obcurat  
membrana duplici: et collocet in loco  
calente sive tepido: afflate pula ad  
vires, hinc retro fornicem. Ac dum  
vires novem cum dimidio q fuerint,  
equat vitrum: et fac aliqua pars extra  
stet. Postea effunde totum liquorem unia  
cum remanenti: ac vitrum sursum lau-  
sum colloca in cinere calidos usq; dum  
siccat. Permittat adhuc aliquandiu sic-  
cari: atq; ita dum lana illa aurata  
q antea visum ferri fugerat, sponte sua  
resoluta de lateribz vasis, fundum  
detet: quem plumis leviozem ab aere  
vento custodi & usui reserva.  
Datis pulvis q. iij vel ʒj. cum vino ay.  
Cinnam. Alior. grall. in melancholia,  
hydropo, arthritide.

Deoq; Expressant & clarificentur  
& clarificantur atq;  
in vas vitreum indite, adde folie.  
Senae Orient. ʒij.  
Ayar. troch. Rhabarb. a ʒij.  
Epithym. p. ʒʒ. vas vitreum optimi  
sigillatum late in B. M. inditum libi tri-  
dum moveat, ut dia in ipso sufficienter  
digerant: dein fortiter exprimant.  
Expressioni adde Pulpa Cassia & Tamerind.  
cum aq. Violar. Extr. ʒij  
Manna granat. ʒʒ.  
Penidior. Saach. viol. q. s. f. elict.  
coctum ad ʒʒ. ut arthi e. dms ʒʒ.  
Tetrad. ʒo ʒ.  
Extrakt. helleb. nigri.  
Pol. Ell. b. nig. ʒij.  
Fol. Sen. ʒij.  
Sem. Anis. f. p. m. rad. Polyp. Liq. a ʒʒ.  
Faisa & gusa grossiter coq. in ʒ. q. ay.  
Borraq. & Bugl. Sem adde  
Her. Borraq. Violar. a ʒij  
Stent in infusione in loco calido p dies 4,  
dein fiat unica ebullitio & fortiter ex-  
primat & in B. M. ad millis consistentiam  
coquantur & usui serventur.

Mithridaticum Damocratis disper-  
satum Franwfurti ad Moenum  
24 Februar. 1607. in octaplo.

R<sup>o</sup> Myrrha Arabica.  
Croci Orientalis.  
Agaric. albiss. dem. form. troch.  
Lingib. electi.  
Cinnam elect.  
Spica nardi.  
Ithuris mascul.  
Thlaspiis a ℥x.  
Seseleos.  
Opobalsami y hoc Olei Nucist.  
express. ℥ss stillatit. a ℥iij.  
Squinaxthi.  
Stachad. Arab.  
Costi ejus loco Zedoar.  
Galbani.  
Therebinth. dissol. c. melle  
Piperis longi.  
Castorei Gentii.  
Succi Hypocistid.  
Storac. horti dissol. cum melle in da-  
phi vase.  
Opopanacis.  
Folij a ℥viij. y folio Macis.  
y Gampophyllor. a ℥iij.  
Cassia lignea.  
Poli montani veri.  
Piperis albi.  
Scordij.  
Sem. Dauci Croci.  
Carpobalsam. ejus loco Cubebar.  
Troch. Gpheor hmi illis y Bizant.  
Baellij pulvi a ℥viij.

Nardi Celtica  
Sem. Petroselin. Maudon. veri.  
Gummi Arabic. cglaco, Gummi Cerasor.  
Opj.  
Candamomi.  
Sem. Foeniculi Croci.  
Gentiana.  
Flor. Rosarum.  
Dictami Croci a ℥v. mod. pars flor.  
Anisi.  
Aristolochia rotund.  
Acori veri.  
Phu.  
Sagapeni a ℥iij.  
Mei Athamatic.  
Succi Acacia inspissati.  
Ventris Stini marin.  
Summit. Hyperici a ℥iij.  
Vini Malvatici Mex. iij vel q. s.  
Mellis puri non despumati.  
℥b ℥xxvii. ℥viij.  
Antidotum hanc ex selectis medicamin-  
tis publice propositis & approbatis men-  
se Februarij, accurata diligentia rite  
confectam esse in celebri officina Me-  
dica, que Franwfurti ad Moenum  
est, ad Cygni albi signum, testamur  
Medici ordinarij Reipublice illig.

Mithridatium Mithocratis  
Argentorati dispensatum.

Rp Myrrhe electa.  
Croci Australis.  
Agaric. albiss. & levis.  
Zingiberis.  
Cinnamomi.  
Spice Indica.  
Sem. Thlaspi, ejus loco Sem. nasturij  
ij lotifol.  
Thuris mascul.

a 3v.

Sem. Seselios Masiheis.  
Opobalsami, ejus loco ol. Nuc. gt. exp.  
Galbani.  
Funci odorati flor. Scheranth.  
Stachad. Arabic.  
Costi. hq loco Zedoar. H. An.  
golicæ a part. aq.

a 3iij.

Ierebinth. Veneta  
Piperis longi.  
Castorei Pontici  
Succi Hypocistid.  
Storac. hohi m' granis.  
Opopanac. m' granis  
Sdlj' ejus loco Maucris &  
Geryophyllor. a p. aq.

Cassia lignea  
Polij montani flores  
Piperis albi.  
Scordij nri vulgaris

a 3iijß.

Sem. Dauici Cretic.  
Carpobalsami ejus loco Nuc. mosch.  
& Cubebar. a p. aq.  
Bdellij.  
Trochisc. Cyphos.

a 3iijß.

Nardi Celtica  
Gummi Arabic.  
Sem. Petrosel. Maued. veri  
Opij Thebaici.  
Cardamomi minor.  
Sem. Fanicul. Cret.  
Gentiana.  
Rosar. rubear.  
Dictami Cretici  
Sem. Anisi.

a 3iijß.

Asari. ejus loco Aristol. rot.  
& Aronis a p. aq.  
Aiori veri i calum. prom.  
Phu magni veri.  
Sagapeni clari.  
Succi Liquirit.

a 3iijß.

Rad. Ostrutij.  
Succi Acacia  
Ventrum Stinc. marin.  
Summit. Hyperic.

a 3iijß.

Vini Cretici q. s. to xxxix.  
Mellis despumati

3iij' Misce.



Hydrophobia.

Den fust in usq. seu fust in quo se reclusit  
in igne videt esse fuides. bib. a. 3. it. ali  
fuit obis auf dem Kopf. Perach. lib. 1. In bilite.  
Hydrophobiam tollit inopinaty subitq. om  
palso in aquas. Crollig.

Canis rabidi morsui ejusdem canis primo piti  
imponunt ab extra vulnere sedem venenum  
attrahunt: similiter exulti spiritant, deinde  
pcur rabiosi estur domosum si comidit  
liberat, et fuet ne tentet aqua metu:  
q. note ed ejusdem canis dentem exentur  
p. bellucis inditum pro amuletq. brachio an  
metunt. Crollig.

Curo Guil. Fabr. Hilsen. robs. 90.

Primum vulnera phlebotomo aliquantum su  
rificari, q. sanguis efflueri possit cum a val  
moribz acceptis nihil offenderit. De in brachio  
an manz unig. sic. lozine ablu

Re accbi acerrimi Ther. Sals maris subitq.  
pulti 3ij Theriac. 3j M.

Postea cauterio actuali vulneribz cauteriza  
tis, gossipium seu vini, in q. thiriaca dissoluta  
malis factum imponi, et sic. empto totum  
digitum involvi, idemq. brachio qz applicari

Re Caspar sub primis aliquantum coctero  
pul. sem. Sinapi. Sals marini. fomentis  
aeris a 3j. Sol. ratal. Rosdy. a 3j.

Theriac. 3j. M. Thura. 3j. M. Millis  
in formam ungti diligt. r. d. p. catf.

Altera die selaras sic. lamule apphensas  
separatim blandi lexidi, d. in eum finim  
ne proq. aliqz humer. ibi d. t. t. adichara  
malis nitatem aliquam acquirere.

Escharis separatis, gossipium sic. liqre ma  
dactum, bis in die vulneribz r. q. sui,

Emplastrum squinis applicari  
Re Spis vini optimi rectificat. 3ij  
Succi Rutae 3j.  
Extract. Scorpij. Theriac. a 3ij  
Cornu cervi ust. 3j. M.  
Lapid. Bezoar. 3j. M.

Circa diem septionam dolor in digito  
laso adio acutus erat. Cujus nomine ul  
cribz balsamum abstinum calidi instilla  
vi. totumq. brachium sequenti die inuasi  
Re ol. lumbrioz. ol. d. florib. P. l. m. 5. l. t. a.  
a 3j Spis vini 3j Theriac. 3j M.

Totam v. manum sic. cataplasmati in d. di  
Re Form. hordis 3ij Sen. Cydonia pul. 3j  
Coq. in aqua cum ad mixto pauxillo  
ol. lumbrioz. Postea addi

pul. flor. Schemmill. Melilot. a 3j  
M. f. cataplasm. ad. in d. sub. f. in m.

Cervi 3j Vitell. ovar. 3j  
Post selaras sequentem pulverem insper  
sil Re pul. angelici opt. rectif.

Tad. angelic.  
Lap. bezoar. a p. aq. M.



Radi  
Indi  
Rei  
Bal  
Chin  
Zer  
Spre  
Im  
By  
Spor  
Gery  
Flori  
Eule  
Cypri  
L. S.  
Pam  
Agi

Al  
Scam  
Laf  
Tore

## Corybro appropriata calida.

## Radices.

Irid. Ulyg.  
 Rad. ~~Alb.~~ rhodia.  
 Galanga.  
 Myrrhyli.  
 Clind.  
 Zemparyl.  
 Pyrethri.  
 Imperatorie.  
 Bryonia.  
 Spongore.  
 Gargophyllatoc.  
 Acori.  
 Enula.  
 Cyperi.  
 Costi.  
 Passie.  
 Angelica.

Herbae  
 Silybrium.  
 Mentha.  
 Scryllum.  
 Pulca.  
 Chamadaphne.  
 Nardus Italica.  
 Lavendula.  
 Amaraeus.  
 Verbena.  
 Salvia.  
 Rosmarin.  
 Chamadrys.  
 Betonica.  
 Hyssopus.  
 Mentha Graeca.  
 Pulegium.  
 Euphorb.  
 Urtica.  
 Chamapitys.  
 Melissa.

Floris.  
 Meliloti.  
 Lavendul.  
 Dictamni.  
 Gargophyllor.  
 Verbasci.  
 Stachad.  
 Salvia.  
 Rosmarin.  
 Betonica.  
 Maoris.  
 Arentiop.  
 Chamomille.

Semina.  
 Corymbi Hedera.  
 Arisi.  
 Melanthij.  
 Nasturt.  
 Sinapi.  
 Passie.  
 Coriandri.  
 Cibri.  
 Ocyri.  
 Ruta.  
 Fructus.  
 Amygd. amar.  
 Cubaba.  
 Pau. lauri.  
 Nucl. persic.  
 Colocynthi.  
 Nup. mesch.  
 Piper long.  
 Nucl. cris. nig.  
 Myrsbat.  
 Gargophylli.  
 Bacc. Fung.

## Succi.

Alœ.  
 Scammonium.  
 Lascepiti.  
 Torobintsi.  
 Mastix.  
 Styrac.  
 Adarum.  
 Ammoniacum.  
 Gummi Elemi.  
 Myrra.  
 Spicium.  
 Asafatid.  
 Benoi.

Corbis & Ligna  
 Fungi Sumbac.  
 Aporicus.  
 Cort. Cypar.  
 Cibri.  
 Cinnam.  
 Guajal.  
 Lign. alois.

Animalium  
 partes.  
 Mumia.  
 Castorium.  
 Esomta.  
 Piosokus.  
 Libeth.

Serresina.  
 Ambra.  
 succinum.

Cerebro appropriata frigida.

Radicis.  
Rosae.  
Nymphaea.

Herbae  
Perfoliata.  
Sedum majg.  
Solan. herbace.  
Folia Vitis.  
Muscus arbor. Blepid.  
Plantago.  
Lactuca.  
Fabaria.  
Mandragora.  
Aloin.  
Gymbalaria.

Floris.  
Rosarum.  
Ligustri.  
Nymphaea

Semina.  
Vitis.  
Papaveris.  
Psyllij.

Fructus.  
Suaq. pom. citior.  
Punicumala.  
Cucurbitar.  
Cucumris ~~ramosa~~  
Momordica.

Ligna.  
Santal. albi.  
Lign. roo.

Succi  
Camphora.

Extractum cephalicum majus. Quon. Antidoty Cephalica major. quon.

Rad. Acori Paon.  
Visci Quercu. Ligni aloës.  
Baccar. Juniperi. Sem. Paon.  
Cinnam. Caryophyll. Maiis  
Nucis mosch. Cardamomi  
Fructuum Anacard.  
Fl. Anthon. Salvia Primula veris.  
Paon. Calendul. Betonic. Lavend.  
Stachad. arab. Liliij convall.  
Euphrag. Litho arboris

℞ Extract. cephalici major. ℥ij  
Magisterij cranij human. ℥ijß  
Salis cranij ℥ij  
Essentia castorei ℥ij  
Spec. Diambra  
Diambrosch. dulc. a ℥ij  
Ol. Caryophyllor.

Incidenda macerantur & contundenda contundenda  
et indantur in matratium vitreum superaffundendo  
aqua vitæ, salvia & granos juniperi q. s. sicut  
aqua quatuor dies supernatant. Diguntur sic ad  
ignem B.M. p. 6 aut 8 dies. f. colatura & expressio  
per forcular in cæcis separatur liquor aquosus & crassus  
conficitur. Dosis ℥ijß

Nucis mosch. chymid. extract. agall.  
Syr. Conservæ citrij q. s. fiat an.  
idoty vel elect. mollior q. s. dosis ℥ij.  
fict. inde pilula exigua Dissolvitur in aqua  
cephalica modo preparata. Dosis  
apoplexijs, paralyt. in Epilepsijs, vert.  
Ligamentis & prostratis a fortibus, ocul.  
los, ad aurium limitibus & purulentum

Extractum Cephalicum

Antidoty Cephalica minor y gre.  
℞ Extracti minor. cephal. ℥ij  
Diacori. Confect. anacard. a ℥ij  
Ol. Nucis mosch. ℥ij  
M. Dosis ℥ijß vel ℥ij mane.

℞ Herb. ℞ flor. meliss. Beton.  
Paon. Salvia  
Rosmarin.  
A. Extractum.

Aqua Capitalis Rubra D.  
~~Hyp~~ Huberti. Rad. Spicis.  
 R<sup>o</sup> Herb. Origani Scorpilli Roman.  
 Calam. mont. Phleg.  
 Mentha. crisp. Scorpill. vulg.  
 Majoran. a ʒiij.  
 Fl. Salviae Beton. Rosmar.  
 Stach. Arab. Borrage.  
 Dryloss. a ʒiij.  
 Rosar. incarnat.  
 Rubear. a ʒiij.  
 Sm. Anis. f. anis. Panni Oryma a ʒʒ.  
 Phyll. ʒʒ.  
 Rad. Angelic. Binid. sin gangophyll.  
 Valerian. Ligric. a ʒʒ.  
 Cinnam. ʒij Santal. r. a ʒʒ.  
 Et Viduar. a ʒij.  
 Gran. Paradis. Curdumom.  
 Cort. citri. sic. a ʒʒij.  
 Galang. Nuc. musch. gangophyll. ʒʒij.  
 Calam. arom. ʒʒ.  
 Masis Cubilopr. a ʒij.  
 Sp. Arom. ros. Diambr.  
 Diamosch. Dulc.  
 Diarrhod. Abb. a ʒʒij.  
 Diamary. fr. cal. a ʒij.  
 Dyonon. frig. cal. a ʒʒij.  
 Spiritus Vini ʒʒ. ʒʒij.  
 Gutturn. oia grosse modo Infusa  
 dantur in vino sublimato q̄ dies  
 octo in stillato loto in  
 B.M. in fine adde Santal. ruber.  
 in fiant q. s. ʒ. ʒ. habetis tincturam.

17

13.

Singe  
pro  
quill  
ice  
et  
wi  
dim  
dim  
Ab  
P  
Dem  
E  
W  
K  
F  
R  
L  
W  
P  
a  
F  
m  
a  
R  
L  
G  
v  
H  
t  
u  
H

Apophlymatismi.

Sinapi semen, quadi potens e, adeo pituitam ex mastiche chia & uvis pabis vinacis 7  
provoeat, ut lacrymas statim moveat. Deco, tractis. Interim addendum Pyreth. ni  
quid in aq. vite, vel vino forti & palatum gelle aut cubebe & inde formandi pastilli  
co. d. w. t. o. fricat: vel in pulverem redactum maniles. Weck.

et cum melle exoptum illimit. Svi. In Surditate ex rad. Pyreth. Angel 2 do ar.  
eis compositio vulgaris ex sinapi parata sem. Staphisag. pul. cum cera subactis ma,  
adimenti loco apponit. Dauffuscata fricatoris usa, multum expit magna q  
adimplebit, quam & statim d. manus ab auribus facta revulsi. Plat.  
haberi poluunt.

Pyrethri Rad. duct. in oxymelito demiffat 3j. In alia. Rad. Pyreth. 3j. sem. Staphisag.  
eodem modo usumpatur. 3j. Cubeb. Sem. Nigell. fa 3j. f. pulvis  
expitit cera f. formulae y masticatorio

Euphorbium q. in aq. vite dissolutum  
ubi & Castoreum simili ret. g. mixtura & adia  
bitum. alij. cl. purga galatu alij. in apoplexia  
ad sine fructu. Siamum modo sufficiant,  
q. p. loto sabius & q. p. tione Anacardina, q  
non nihil inflammat, ubi.

Vel talis compositio. R. Sem. Sinapis  
Piper. long. rad. Pyreth. pulverisata excipi,  
aut melle & spuo rutae & Raphani  
fiat illimitio. Actum q. addunt unithi,  
mg, q. a curium viret & retundit: ut  
vident in ueris & raphanis feri si cum  
aucto dant. Plat. in cura Apopl. pit.

Masticatorium ejusd. in visus defectu.

R. rad. Pyreth. Sem. Staphisag. a 3j.  
Cubebar. Piperis Sem. Fando. a 3j.  
Majoran. 3j. Mastich. 3j. excipiant  
pulpa pasulapo, addendo si opus habuerit,  
panem Cere ad formandos pastillos.

Gargarism. R. Rad. Pyreth. illucos Angel.  
vel Impetoria fa 3j. Herb. Majoran. Sulcia  
Hysopi Rutae Euphor. a 3j. Fl. Levend. Anthos  
a p. j. Sem. Funic. Rutae a 3j. Nucis mosch.  
3j. Deco. in vino & aqua adpendo mellis q. f.  
A gargarismy. d.











Ungten contra Apoplexiam.

℞ Ol. Nuc. gta ʒʒ.

Gummi Galban. Sagapen.

Opopanac. a ʒiij

Anima Biantia ʒij

Ol. Sampsuchini ʒij

Succin. i latifib. a ʒij

Majoran. Lavind. a ʒij. viij.

Petrucki ʒiij

Cera qff. s. a. Ungten.

4 17.

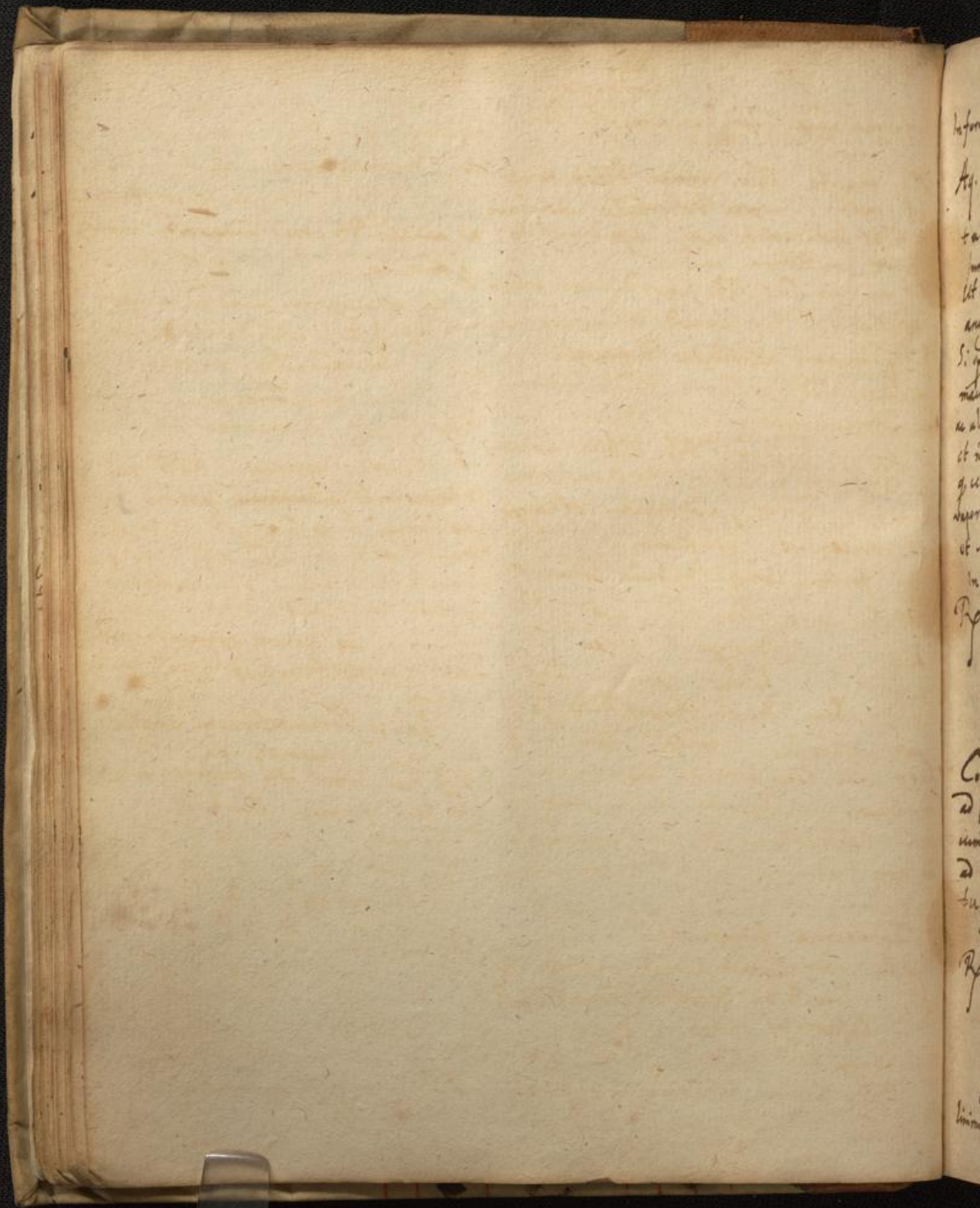

Erhina.

In forma liqda qdam infundunt Saltra, minimo inde in pfundissimum rariam lo  
 lunt. Hq. majora. Salu. romar. beton. hysp. um, Droptato videlicet effert ad verti  
 pason. mixta distillata usq. quar. gias, epileps. et infiditum corbrum  
 + a vel sexta parte vini, infundunt ab auidis et serosis humoribz repur  
 unt mitissima erhina  
 ut validiora sint, addi succos squar. major. glandum.  
 anagallis. Syr. stochad. et Cym. scyllit.  
 Si op. majori attractione et evacuab, Caput purgum aliud ad humores  
 maera rad. cyclamin. iudis thurum  
 et alterum folium peti resicatu pultu  
 et nudale inditum: Hsic habebis mediam  
 q. cerichrum a nubilos et turbulatis  
 vaporibz expulit, vertigini, lithargo  
 et epilepsia specifiuum.

In forma longa et solida induunt.  
 Pul. herb. Absinth. Major.  
 Marry galli. Beton.  
 Salvia Septem a 3j  
 Sem. Nigell. Amos Rutea 3j  
 Troch. Alhandal. 3ij  
 Coq. um succo botae vel mercupialis  
 ad succorumptionem, dein in corporat  
 um terribinina et fiat nasalina  
 ad longitudinem digiti, et cordula liga  
 tu naribus induunt.

In forma linimenti.  
 Pul. flor. Calend. Lavand. Titia arbo. a 3j  
 Sem. Poon. Nigell. Siler. mont. a 3j  
 Castor. 3j Heltob. 3j Piperg. 3j  
 Ligni alwis 3j Mosch. Ambr. a 3j  
 Olei terribin. et cerae q. s. ad forma  
 linimenti. De hoc parum digito

Caput purgum aliud ad humores  
 a capite in partu defluentes re  
 nullendo, et naros ex  
 purgandos.

Re Gummi Ammoniaci 3j  
 Pyretori subtilissimi pulv. 3ij  
 In corporent, subtilissimo optimi, cum  
 succo radis inos in ungti q. turbidum  
 parum et hoc banti ad a partu extronit  
 impone in narum pfunditatem  
 immitte, et salini radis distilla  
 magnam aq. serosa quantitatam.  
 hoc Erhina tang in pharm. Regm.

Pulvis sternutationem excitans  
 (Inceret. ibid.)  
 Rad. Inos fol. majora. a 3j  
 Sem. Sinapis. Cubeb.  
 Caryophyll. Piperis albi a 3j  
 Castorei 3j M. f. pulvis ex q. par  
 in piffa nasalina.

Re Pul. rad. Cyclamin.  
 Majora. Hysp. a 3j  
 Sem. Nigell. Pyretori 3j  
 Nais 3j Hellebor. albi 3j  
 Moschi gr. 3ij M. f. pulvis.  
 vel 3j sternuta



torium Martini Rulandi.

℞ Sem. Nigelle. Helleb. albi ā ʒj  
Majoran. Rosmar. Salvia ā ʒʒ

Moschi gr. ij. M.  
Hos utrimar alia forma: ut:

℞ Pyrethri ʒʒ Hellebor. nigr. ʒj  
Nasturtij ʒʒ Pulveris ʒʒ  
℥ includantur: manustq nodulo in aqua  
rosarum & naso admoveat subordando

Sternutorem intra molestem excitat  
& pennis & pulverib. q facile un  
trum insufflati offindere possunt.

Avicenna utilis Sternutatoris saevioris  
parato ex aceto fortissimi in q Dissol  
vit papum castorei q vapor sin  
naris immisso Sternutorem vehementer  
tissimi plicat. hoc ille.

Erythra sunt succus betae p totum radicis  
max anagallidis totum ejus p florum totum  
veum. Fortissima in pyrethris sunt succ  
cucumeris agrestis & cyclaminis & cheli  
donia. Sileum et elaterium Cucumeris  
agrestis succ muliebri lacte dissoluty attrahit  
naris & Rochementor purgat. Faulhing.

℞ Ag. Majoran. ʒʒ Rosmar. ʒʒ Nuc. q. ʒij  
Sem. Nigelle ʒj Euphorb. el. ij iij bulliant  
paulisper. Colatura detq ad vicium. Altra  
bat p naris manū q inu ventriculo post  
uicium pilulaz & vena totum. Schwenk  
Vipri ianaga p tem fugiorem nasi oibz oculum  
tracty. Adip. uncor. Ol. amygd. amar. ā ʒʒ.  
Manū intra naris excubat hanc plicem. Po Bito  
Majoran. a Mij Contund. c. aceto & exprimatq  
pug. q calidq trahatq intra naris.

Quasi iste succo parat fauist, de quatuor  
Suaric. cum medicis & in aq. hordei  
addita majorana & papo oxymelitis  
Subtrahatq per naves, Gal. q. 70.

Ungtum Sternutatorum mirabile Stocker.  
In dolore capitis.

℞ Ol. Viol. & croco ā ʒij.  
Piper. long. Trocos. Ephorb. ā ʒij  
Circā q. f. f. s. a. ungtm molles  
q ppendere Ciceris Antq naves  
ungantq.

Sal nitrioli p naris insufflato prius  
tim veritrum expedit q nitri reque  
gat: q usus hanc salubrior e & vna  
sentior hellebodo ipso albo, q valde  
unqpari solt. Cicer. in totum.

℞ Mastich. Pyreth. Sirop. Nasturt. N.  
gell. Scaphingr. ut. Hellebor. Cinnam.  
ā ʒij. Trovatq p hanc forme pparantq  
in puelle & plicem f. matricationem  
Caput purgatq butyro intra naves deti  
epi octava pars tratorij p adjecta.  
Moxard.

Ol. quajacinum oleo nucis muschata p mi  
strum naris mungebat P. Coperz & Magra  
humorum illudicem odycit in guttis.

Stomaco Rulandi in paralyss. ℞ Lelij Sem. Nigelle  
Ellebor. albi ā ʒj. Majoran. Rosmar. Salvia  
ʒj. Musci gr. ij. f. pulvis tenuissimq naris  
p p quantitate indidq.

Susy rad. Chelidon. minoris q naris ad  
tracty, aut ipsis impostq, caput peripat  
naris expurgat. Dodon  
Sternutatorium ℞ pul. piperis pyrethri  
ā ʒʒ. in insufflato naris. Fontanon.

Rhus. Raphani Capaxo Iros a p. aq. In his  
 pinna intincta naribus saepe indatur.  
 Hellebori, Pyrethri, Piperis, Euphorbij pulve-  
 ris insufflatis, sed pauca quantitate.  
 Marium irritatio q. fibram hellebori, vel  
 etiam porcinam, vel pilum aliquem crassio-  
 rem, ubi potenter agat, spiritum eli-  
 cit.  
 Capaxo odor miri lacrymas prouoc. q. aere  
 si dolo tenuiori capaxo naribus adhi-  
 beant, plurimum prouoc.  
 Sinapis item Raphani odor idem faciunt  
 et Hamnula strita folia alfatag, po-  
 tentissimi efficiunt. Plat. in uera Apol.

Rhus. Ruta Majoran. aucti fortiss. a  
 p. aq. penicillo uel penna intinctis na-  
 ris intrinsecus ungantur.  
 Rhus. Castor. Asa foetid. a. g. s. dissoluta  
 in lacto fortissimo ita adhibeantur.  
 Rhus. Ol. Rutae. ʒij. Aet. s. u. l. ʒij. succi  
 Syllae ʒss. Castor. ʒij. M. p. narium  
 illinitio.

Oleum spice subtili sua evaporee miri ca-  
 lofacit, atq. oculos mordicando lacrymas  
 simul elicit.

Rhus. Capill. huiusmodi in uisago danto fortissi-  
 mo madefactoro ʒss. Rhus. cornu cerui  
 ʒss. gummi Galban. Ammon. Opopanae.  
 Gagaris a ʒij. Castor. ʒss. Sem. Nigell.  
 ʒij. M. Projiciat portio illig sup. carbones  
 Symplicium exquirat. Item ibid.  
 Cochinea eundem in oculis applicat.

Rhus. Anagallid. fl. purp. rad. Betae uel Mer-  
 curialis Majoran. a ʒij. Franc. Rutae a ʒij.  
 Vini albi ʒss. M. si succi Cyclaminis halere possit  
 et adderetur, effractions esset: isti q. fellai  
 dsi in fauces attractione prouocant, nimis au-  
 narum eas offendant.

Illitio narium ex succo Cyclaminis.  
 Vel ex succo Salsaparilli, Cyclamin. rad. Be-  
 tae uel Mercurialis a ʒij. Elettij g. ʒij.  
 Ol. uini ʒij. Mellis ʒij. fruct. p. narum.  
 fronsus naris. ibid.

Erhina Plateri in fetore narium. ʒij. max. ʒss.  
 Succus Iridis attractus uel illitus naribus haldie offi-  
 cap. ʒij. boni odoris. Vel sic. Rhus. Iridis ʒij.  
 Succo Majoran. ʒij. Vini sedorati uel Praxati. ʒij.  
 M. Cui. et succo Betae ad maiorem stimulan-  
 tionem addi potest.  
 Vel uinum magna uide guttudo, adde huius cochineo leui  
 Centaur. Abnith. a ʒij. Aucti rone. uel Syllae ʒss.  
 Myrtha ʒij. M.

Rottordei c. cort. ʒij. Major. Betae a ʒij  
 M. s. a. duct. ex q. p. naribus ʒij. qd. addantur  
 succi fol. ʒij. rad. Betae ʒij. uel sic Cyclan. ʒij.  
 West. in memor. d. d. ita.

Rhus. Suis Anagallid. rad. Betae a ʒij. M. tra-  
 hat naribus uel penna in eo intincta naribus  
 indatur. Plat. in uera d. d. ita.

Rhus. pul. majoran. ʒij. fl. Rorism. Stach. Ar.  
 Lavend. a ʒij. Pul. Liguir. Sauch. eand. Corab.  
 Lign. albis. Caryophyllor. ʒij. a ʒij. Ambr.  
 Mosch. a ʒij. M. Feijungpasso in m. thal. nar-  
 ribus. sterilitatem prouocat.

Rhus. Lavend. Major. a ʒij. Siler. mont. seu. puer.  
 Nigell. alb. a ʒij. Origan. sem. nigell. a ʒij.  
 Elleb. alb. ʒij. f. pul. sterilit. Mag. abnith.  
 Rhus. Major. ʒij. rad. uin. ʒij. Elleb. alb. ʒij.  
 Sem. Nig. ʒij. rad. pimpin. ʒss. f. pul. Sabule.  
 Drecta. Rhus. Majoran. ʒij. Nigell. g. XY  
 Nuc. mosch. ʒij. Caryophyll. a ʒij.  
 Piper. alb. gr. V. Elleb. alb. g. ʒij.  
 Cum cera rosina ʒij. sterilit. th.  
 f. naria.

Lethargicos excitant. R<sup>o</sup> Capillis sagri oleum ad naros excitandos oblatum  
 in tenuissimum pulverem rejectos, naribus R<sup>o</sup> Ol. cois Zijj Ei inoquat in pitia  
 egru inspira & movetibz si modo natus Wata Nigella Zijj Xij Zi  
 Quia ad huc reliq' ornat Eodem libering) Expi sum dict' in febili. Nig  
 Vel. R<sup>o</sup> Capill. cyrvi Zijj Urant' dusti) solub' raris rarisul' Z' p' p' p'  
 extinguant' cum actp fortissimo thabra

se future corokali capilli applicent' <sup>steroptatoria</sup>  
 & postinde 3' quaz hora revertant'. Alii  
 tum acro immo naribus & temporibz  
 inungat'.

Secretum. In principio lethargi nihil p'ci  
 tig' 3' estor. cum ex melle q' vices sumpta  
 Ungta d' pilis humanis q' excitant' simi  
 mortui ut loquant' ante mortem.

R<sup>o</sup> Ol. Chamemill. Nardin. a 3' Cinr.  
 Capillar. combust. 3' 3'. Syria pars.  
 M<sup>o</sup> cum modica sera f. ungtm  
 q' circa tempora, naros & i. ungtm  
 universam faciem f. in ungtm.  
 Si non contulerit cum dictis misce to  
 ruto betonia a 3'. Coryophyllar. Nuc.  
 3' a 3' utere ut dictum. Odo  
 rct' etiam auctum sylliticum.

Errhina in gravedini. R<sup>o</sup> Sem. Apij  
 Nigella a p. eq. Contende grosso modo  
 & ligato in pannum & naribus saepe  
 advocatur. R<sup>o</sup> Ag. Majoran.

Zij Pul. Agar. alk 3' 3' M. et coctur  
 Cota adde Pul. sem. Nigella gr. v.  
 Ol. Amygd. Dul. q. s. ad Errhina.

Aliud R<sup>o</sup> Sem. Nigell. integ. 3' 3'. Rad.  
 Elleb. Alb. 3' Ag. Majoran. 3' 3'.  
 Bulliant simi & distillat' de colatura

R<sup>o</sup> 3' 3'. Elaterij gr. 3' 3'. M. f. Errhina  
 distillat' vitro. Aliud. R<sup>o</sup> Ladani 3' 3'.  
 Myrrh. Ammoniac. Elleb. Alb. a 3'  
 Pyreth. Nigell. Sinapi 3' 3' lip. a 3'.  
 Chm. Styracis ligda frot' radice.

Nigella Costa calcinata narib. cometa  
 Semina Ari tostum.  
 Succus Cantium. Cepae Chelidon.  
 naribus injectus. Euphorbium tri  
 bus vicibus ablutum aqua calida q'  
 horis & infusione in aqua frigida  
 exicatum & nam lacte impiatum.  
 Sofficatia. Ol. Cucurbita. Rosar.  
 naribus infusum. Ol. Dulce.  
 Ungtm Nardinum. Ag. tepida  
 febrili uspersa. Attrahit' naribus  
 aqua calida. Ol. Juncub. Idosif.  
 Pulvis rad. lilij convall. naribus attrahit' p' p' p'  
 ch' & 3' semitovin blandi movet. Comedat.

Ulcera aurium.

Ad ulcera aurium valent: Pix liq<sup>a</sup> cum rosis. Jt. Cochlearum cum aloë, thure & myrrha.

Urina pueri immissa postea vinum cum melle. Sucus flosum phondilij.

Filla animalium. Scoria ferri macerata in aceto acer.

rimo, domum coquat<sup>ur</sup> & in aurem ponat<sup>ur</sup>. Cui sanies i<sup>n</sup>gredit<sup>ur</sup> lingua tempore mirabiliter opat<sup>ur</sup>.

Humiditates ex auro eurrentes exicat alumem utraque virgæ p<sup>er</sup> foras.

Mleg lavat<sup>ur</sup> bis in die cum urina pueri quibus fieri. Domum iterum lavat<sup>ur</sup> cum vino albo in quo bull. p<sup>er</sup> mellis.

In auribus purulentis. Purgat<sup>ur</sup> corpus et caput, deinde auris absterget<sup>ur</sup> cum hydromille p<sup>er</sup> syringam in.

gusto l<sup>icet</sup> rursus cum bombarie exicca<sup>ta</sup>, instillat<sup>ur</sup> duæ guttæ actu tep<sup>er</sup>idæ vel ol. vitell. ov. Donellis frus.

colati. Stit sup auri adversa. Si hoc d<sup>o</sup> p<sup>er</sup>it, Ro Sarcocoll. Aloë, Myrrh.

Olivan & Ros. rub. Bulliant in f. q. vini chalybeati, colat<sup>ur</sup> & cum spongia inijciatur.

Urina tepidat<sup>a</sup> in aurem immissa rursus sanat, exicat & dolorem tollit.

Ulcera auris abluant<sup>ur</sup> aq. mellis postea lintea mollia nitenta in os vitelles cum testinib. et ol. vitell. ov. impendant<sup>ur</sup>.

Facta fomentis absterget<sup>ur</sup> auris linteo cum rosis. Jt. Cochlearum viscositas suo, Drombax musco aromatisata nitra ponat<sup>ur</sup>, q<sup>uod</sup> stercis multos unavit q<sup>uod</sup> auris sanit longo tempore maderet, q<sup>uod</sup> et charrem exicavit & simul surditatem abster, lit. Gabclapet.

Ol. ad dolores aurium.

Paul. S. farinam Amygd. amar. Chamom. Fa ziss. Roser. Gij. Nucilag. rad. lbisci

zss. M. bulliant ad evaporationem in F. olium. In fluxu aurium Rad.

um ex sem. Cameris & in f. alla edidi<sup>ti</sup> & in f. quæst<sup>ur</sup> dolor.

Ornamentum f. in f. Gij. D. in f. Gij. Polvijani Rj. traidat<sup>ur</sup> modo gresio.

Albumen ovorum instillatum ex co m<sup>o</sup>dicum in auro, ap<sup>er</sup>stimata con calida sanat.

Auris purulenta. T. Luema. & Corp<sup>us</sup> univ<sup>er</sup>sorum h. v. in primis caput h<sup>ab</sup>et purget<sup>ur</sup>. & China

aut Sarsaparilla cum carne pullorum, castrati aut horturum desecta.

Speculari livivium ad caput p<sup>er</sup>aret<sup>ur</sup> ex Sideritide Sapaaria fol. Sena

Spia Celtica. & Spongia ex emollicatib<sup>us</sup> & discutiatib<sup>us</sup> inebriata auris fovat<sup>ur</sup>

addita melle & succo porri, aut pat<sup>er</sup>is farniculi. Vel th<sup>er</sup> y<sup>er</sup>o vino d<sup>o</sup> l<sup>icet</sup> in f. q<sup>uod</sup> d<sup>o</sup> l<sup>icet</sup> cum urina inapatis pueri.

*[Faint, illegible handwritten text in a cursive script, likely a historical document or manuscript.]*

Ober  
erba  
Ober  
Ad  
Ro  
N  
F  
wan  
im  
A  
Po  
S  
S  
O  
V  
u  
m  
S  
L  
de  
in  
L  
S  
H  
Car  
F  
L

Tinnitus Aurium.

Oleum amygd. dulc. instillatum & copia Ad ventositatem & gravitatem cocta carida admota auri.

Ol. nuc. mosch. Teriaci. dissoluta in <sup>audito.</sup> R<sup>o</sup> Elleb. alb. Croci. Nitri. Castor. a ʒj. Ad sonitum ex ca miberna. Aucti. Mellis el. a ʒj.

R<sup>o</sup> Elleb. alb. ʒj. Castor. ʒj. Croci ʒss. Bulliant simul cum <sup>visco</sup> visco auri Nitri ʒij. Cum mille f. magna imponantur. Valet et col. Sinapis. F. croch. cum mustas postulat verol. Item dictum de otitis Ellib. nigri wantq aucto & calidum auri by sapu. tent ibi ista q 3 horas circiter. immittat.

Ad tinnitum & surditatem etc. Alid ad sibilum etc. R<sup>o</sup> Elleb. nig. sibilu pulti ʒij Castor. ʒijss.

R<sup>o</sup> Elleb. alb. Costi Castor. a ʒj. Op. amygd. amar. Rutae. Rutae. Salis niter. Pip. longi ʒa ʒij Aucti. F. ell. taurin. Euphorb. ʒj. Succ. Radialae Pinguet. gallinae a ʒss. Sem. porri Ol. Spica crumom. R<sup>o</sup>. Bulliant in diplo mate. Ol. Anith. Amygd. amar. a ʒss. Ol. bin. Ol. trin. cum aucto & m. Vini albi ʒj. Bulliant ad su. ta & nucibus amaris. corum & vini consumpt. in vase duplici ad horas ʒ. deinde Form mil cum sale fossili. Ol. un superinspergatq parum cineris u. colocynth. Ol. amygd. amar.

de solatura porre i gutt. tepida Fomentatio ad aures. in auri, et auri flancatq valiguan. R<sup>o</sup> Samsquih. Hyssop. Anthus. in sup tabula cupressi. califfata Lavend. Lauppi. Crociani suppositis fol. Origani. Calament. a ʒij. F. Chamom. Miliss. Anth. Stach. a ʒij.

Tinnitus & muribus aurium qst dicitur F. delectus cum bono vino et modis Caricis um Sinapi projecta in aurem. aqua qg parum recipiat in aurem. Fabae elix in aq. s. l. & aqua ferita Pstfomint. R<sup>o</sup> Ol. amygd. amar. ʒijss. F. infundibulum. Ol. anith. Succ. abissi. Ruta a ʒij. M. mittat in aurem. Felicey Scyllae & Ol. amygd. amar. & bombae inposity. fructum.

Auri applicatio e panis multum calidus  
dremisit tinnitij. Sicut e uera pedia  
reperi trachij. Pouer.

Purgato uapore hoc lixivio lavit caput:

Rot herb. Menth. Pulg. rad. Asari a ʒij.

Viacisa sauculo includant. p. l. pisi magnitudo

vine immittit narij. Remulato sum

ʒolij Sen. nigell. Elleb. alb. a ʒij. Major.

Rosmar. Salv. a ʒss. Rosch. q. ij. M.

uicit multo mag: post pita trisphatica utaq

gradit. Rutand.

Experium in dolore tinnitij surditate.

ʒij Ol. de Castorei ʒij Ol. rosor. Amygd. amos.

a ʒij. Aq. Arbernis. ʒij Sub ingre sam

lecti in stillatibz guttae ij. iij. Obstruan

tur foramina bimbij dorix Mastich.

Experisimum in surditate

ʒij tinnitij.

A purgoc foveat auri decocto

Mentha Salvia Pulg. Flor. Rosmar.

Hysopi Artemis. Mentast. Calament.

Meliloe. Millifol. Absinth. Abrotani.

Post fotum in stillatibz sumz scabiorae

cum oleo in q. dactylis fit colicynth.

Post supponant auri herbae q. d. tae.

Auid d. Rosij ad tinnitum.

ʒij Turfur. siligin. Rochaz Olainz

Milij deghmati aubz quoliz farsz

a ʒss

Cumini Rosum Animumol

Carui Anisi a ʒss.

Baccar. Lauri Rosij.

Conclusa q. mista sauculo includant

q. auri tinnitij imponant.

Oleum ad aud. tum.

ʒij Ol. Rosior. Amygd. amos. a ʒij

Castorei ʒij. Majorana ʒij

Misce.

ʒij Absinth. q. s. pone in aures recipet

aud. tum.

ʒij suz grantag. Thonifilla in aures

q. foelat aud. itup.

ʒij et ol. Anisi. Vel dum anguilla

torret sumz piaguedinam q. d. cadde

paratm Euphorbij ʒij. q. solij Fode

in aures cum melle refoato ol.

expicta tinnitij ex gossypio vel

auriculari penicillo





Vermea aurium.

℞ Salis nitri q̄buso trinitri cum oleo.  
Succi pilulellae aut aspiculae muris  
Succi feminuli & melles a q̄. calidi  
in aures immittantur. Vel  
℞ Mellis ℥j. fermenti. ℥ss. M. f. Massa  
Auri applicanda cui se vermis ag  
sticiabit & alighomo eundem acu extrahat.  
vel ℞ Lac caprillum fixus ignidor  
auri immittat. vel et mel ferrens  
℞i erumpet. Vel  
℞ Medullam pomi asati q̄bi calidi  
Imis cum melle & aspiculae auri  
Stima stoma vermis decidet.  
Vel ℞ Petroseli gutt. j. in stillat.  
℞ Succi centaure. nia. porri. M.  
In stillat. suuq absinthij. Vel mulcor. porrie.  
Lac frullum calidum immisum. colocat.

Cephalalgia.

Si a ca calida. Exterior fronti adhibentur  
Aq. Rosar. Nymphaea. fl. Sambuc. fl. Salicis.  
Auct. ros. et garyophyll. siveft.  
Ol. Ros. Viol. Nymph. Ung. ros. popul. fron  
ti et narib. illifa.

Exteriq narib. fronti, aut cervici illita  
Ol. Nuc. mosch. Major. Rutae Lavand. Camo  
Lauri.  
Balsa. Romar. Lavand. Maicis. Succin.  
Ungtm d Alabastru.

R. Aq. Ros. Nymph. a 3ß Liliq. vall. 3j  
Ol. ros. 3j Auct. ros. 3ß Camph. g. ij M.  
lintea imbuta et triplicata fronti mposita.  
adde sis, Santal. utr. rad. rhod. a 3ß Al album.  
Syr. citon. pyra aspa aniso aspa. Conf. Coriand.  
Biscut.  
Infusum Rhab. Capsicum draquen. Bil. Aloeph.  
Alci Rosat. Rhab.

Pulvis capiti respicendg calefaciens, exiccans  
Amemoriam roborans  
R. Rosmar. ol. Xylbalois opt. Stor. Arg.  
Major. Stor. cal. Ladani puriss. Maicis.  
Spedij Corall. rub. ppt. a 3ß  
Moschi g. vij Ambrae g. ij M. f. pul. / sub  
D. Schreveloff

Si a frigida. Syr. d Beton. Stach. d Agar.  
Opuscul Syllit. Aq. nuc. gt. Calam. Major.  
Liliq. vall. Lavand. Beton. Rosmar. Fenic.  
Anis.  
Pulvis Aurca. Dhira c. Agar. Coch. Sine gt.  
Pul. Mechoac. d. 3j d. alb. g. ij. M. in jusculo  
pulli gallin. o. salis.  
Sp. Diaturb. c. Rhab. Diacarth. 3j.  
Conditio. Aori. Nuc. gt. Digovrom.

R. Aq. Rosar. Beton. Violar. a 3ij  
Syr. diacarth. 3j. Nuc. pic. N. Y.  
Ligni Rhodij 3ß. Rh. g. frontai B. Gern.

In maximo dolore pulsante valet aq. Ver  
ponde et heda opthomata. Stochor.  
R. Aloei 3j. infundat in succi caulium  
3ij. depurata exiccantur in sole ad  
glutinationem succi, post pulverentur iterum,  
adde d. succo exiccantur denis, fiatq. id. tertio  
vel quarta vice. f. pilul. assumant q. in  
noctem, exiitq. decumbent maximum  
juvamentum. f.

Rob. Diamb. Diamorch. Diamary. cal.  
Arom. ros. Mang Chri glabo c. ol. anisi  
Fenic. Cinnam. succin. aut extr. cal.  
Confectio. Siler. mont. Labeb. Coriand. Fenic.  
Anis. sem. Lavand. Majoran.  
Theriaca Androm. Mithrid. 3j in vino.  
Cons. Rosmar. Major. Lavand. Salv. Beton.  
Morsuli. R. Nuc. march. sacch. candi micra. 3ßß  
sach. albiss. 3j Cubeb. 3j H. Lavand. g. vij  
ol. major. 7ß ill. gutt. 1vj. Amb. g. iij. gr. ij  
sach. albiss. ay. Cinnam. 3ß. Liliq. conuall.  
sol. 3v. f. Morsuli.

In capitis dolore, vigilijs d. delirio. Retentio.  
R. Sem. papav. alb. Sem. Cannabis.  
Gran. Fumip. a 3j.  
Ithuris albiss. 3ij.  
Nuc. persic.  
Chrysol. a N. Y.  
Contundant / Commiscentur cum aq.  
rosar. L. fl. Sambui f. quasi lini  
mentum  
Dissequantur deo sacro septem hodie folia  
tubidima rosium et uno nuclei a cortice strati  
teruntur. Minale et compositis fronti illiantur  
vetera capitis dolores a cerebro provenientes.  
Matthioly.

Cephalalgia.

A copia sanguinis.

Secet media dextri brachij. <sup>partia</sup> <sup>folia septem hederae arborae & helidoni</sup>  
 Ro Anserini. <sup>ut unctio. Periclytas.</sup> <sup>periclytas, utrumq; parum bulliat in aceto &</sup>  
 aceto rosae. & sali, adijcet plantis ros. oleo, fronti calidum applica & tempera  
 pedum & pulvis crassitudine digiti. juvat.

Si tardig sepsit Ro Anserini. rec. & Ag. Verbena, in capitis dolore antiquo ex fi  
 ros. exprimat fleg, & applicat utiq; gilitate aut crasis humorib; spiritus in  
 tempore, donec vis dolor cesset, re. oleo cocta & caput cum ea rigatum regi  
 novit his quotidiani. <sup>Pota sic.</sup> <sup>oni prodest: dissolut n. & roborat.</sup>

Ro fl. Colanior. Mj. fl. Salvia Mss. <sup>Magis capiti ad motu, dolores, vitali dicit</sup>  
<sup>huic. alkelieng. 3ij. Coq. in aqua.</sup> <sup>querculus obliorati.</sup>  
 Mens. iij. ad medietatem bibet f. p. <sup>gidum, donec cesset dolor. Carniche.</sup> <sup>fol. Periclyta pista ponant inter 2 gyala</sup>

Ro Gyni Mj. Sals Mss. <sup>Subtilissima</sup> <sup>ad dant album. ov. Nij. Ro Nucl. pernis. Olibani. Pysu. alb</sup>  
<sup>Mista exordant in l. utro & tep.</sup> <sup>spita cum aq. ros. fronti & tempore</sup>  
<sup>purit applicant. ad oem capit. Ulum. applicant.</sup>

Si intolerabili dolo. <sup>Diathusa temp.</sup> <sup>Ro Amygd. dulc. Nucl. spicor. Sem.</sup>  
<sup>rib; illia.</sup> <sup>Lamab; coqueat. in mortario</sup>  
 Sacculg ex Chamomill. Peton. <sup>Milio ca.</sup> <sup>torrefac in patella & pone supra</sup>  
<sup>capit.</sup>  
 pitu impositu digerendo juvat.

<sup>Ein der schmerz</sup>  
 Ro Baumweill. <sup>Myrror. und rosenro</sup> <sup>Ro gran. Junij. rec. glasa. Linsp</sup>  
<sup>und Essenzlar eingemacht auf ein</sup> <sup>stictum cum aq. Malva a coque</sup>  
<sup>geschwung in ein weisses Tuch. Die</sup> <sup>modico bulliant. Syoni ad ipse. In</sup>  
<sup>aus der schmerz gelagt.</sup> <sup>frigidatis injoni ganniculum. for.</sup>  
<sup>die schmerz beseit. ein weisses Tuch</sup> <sup>li & tempore circumliga & p. dicit</sup>  
<sup>geschwung sei mit weissem weisse</sup> <sup>Helim Uramen.</sup>

<sup>Ein die schmerz in quauung</sup>  
<sup>parte. & hat si rum</sup>  
 Anisi donstium cum lacte caprino. <sup>Put. com Absinth. hida coque. cum</sup>  
<sup>lacte salis atrium & panis Ursom.</sup> <sup>albuminis ov. & melle explem.</sup>  
<sup>intra suppositum.</sup> <sup>ff. Perlegium sola aceto f. p. auro p. r. dicit.</sup>

Origani glaucum cum vino veterum  
sug caput ligatum cum dolore tollit.  
Lavo caput saepe i lixivio rad. caulis  
et rad. urticae majoris Britis alba, & Em  
ri officin.

Re Myrrhae gr. lxx. Nuc. Persic. Dacc.  
Lauri a drach. in aceto Caput niage

Re Aucti cochlear. ij. Nuc. persic. cochl. j.  
Thuris g. ij. Lactis mulier. cochl. j.  
Fungat Caput.

Vaporibus ab inferioribus delatis illinat frontem  
vllum & tempora, minimi a. p. in a.

Re Terra sigill. Polidom. ors a 3j.  
Hypocist. Aulic a 3j.  
Album. ovor. conuass. N. iij.  
Aucti 3ij. M.

Re Sim. H. sic. Post purgationem & pulchrit. splendor. vivor. No xx  
Aucti Romae. 3j. Contundat in mortario St. Epi.  
thema aliud imponendum sapig. Ruland.

Re Theriac. Theriacis colub.  
Tarin. Aucti Tempa cum albumini ovi  
pone supra leum dolentem sive in dextra sive  
in sinistra sive ante aut retro se dolet.  
In dolore scapulis applicent inuicibilis.  
Re. Papav. cum. aq. Indis. Sprenat cap.  
Aucti 3ij. M.

Re. Ol. ros. viol. a 3j. Ol. Chamom. 3ss.  
Re. Aucti 3ij. M.  
Re. Aucti 3ij. M.  
Re. Aucti 3ij. M.

Corona verbona capiti applicata tollit  
dolorem.

Marrubium mixtum cum oleo rosar.  
valet mirabiliter fronti applicatum. Ruland.  
Capitis dolor auferit hoc Caputo. Re rad.

Avari Chamom. Polidom. ors a 3j.  
Lixivio Capillae gemis. ex polidom. ors a 3j.

Re Sil. sic. p. 3j. Troch. d. agar. 3j. Gum. a. Cinan. f.  
pil. lxx. Sumida leca prima nocturna.  
Vina pitis Dicitur in cubito. Epithema. Re Lactis  
cretae applicent frontis tempora. Ruland.

Re Absinth. Mj. Pulg. Mss. Contund. Gumac  
dentat in aceto & aq. p. aq. linteae imbuta  
aut plenum ex his factum liabris involuta  
applicet fronti. Ruland.

Re Valerian. Radix vivens una cum rad.  
ibus glaucis capiti dolenti illita. Dolores &  
punctiones nullat. Matth.

Radix rhodia valet ad capitis dolores & quung  
punctiones, si rosas & rosacea aqua  
ubi calida sit affusa, aut cum amaraci aqua  
si frigida, fronti temporibus illinat, corubram  
odoris iuuentudine roborat temporis quicquid  
p. d. Matth. Hilg.

Re plantam rosaceam maucrotam in  
aq. rosar. cui feruida superfundat aq.  
Lavend. Sicil. rosar. q. s. drach. Rosar.  
3ij in q. d. coquant Coram. Geryoph.  
Maus a 3ss. imponi hanc super frontem  
calidissimam non in nimis humidam  
capiti & nocte cubitum i. e. uro. Gabelk.

℞ Farin. Hordei bene cribellat. ℞ij.  
 Aq. Rosar. Lactis mulier. a ℞ij.  
 microscopice farina cum aq. & lacte.  
 Pestil. addi Ung. d'Alabastr. ℞ij. M. ℞ij.  
 de hirculo inductus & nudis temporibus  
 admodum piterando toties q'ties curavit.  
 Ego superis mirabilissimos de hirculo cataplasmate  
 ex nuc. persic. chrysomel. & sem. papav. c.  
 lacte valium cypricis compositum huc dicit.

Aqua pro capite.

℞ Nuc. persic. enul.  
 Aq. Ros. rub. Nymph. Chamom. Beton.  
 a ℞ij. Auct. Rosar. Sambuc. a ℞ij.  
 F. ut lac amygd. addi Ol. Rosat.  
 Omphac. & blatt. Chamom. a ℞ij.  
 Vitell. ov. rec. conquass. ℞ij.  
 Campho. ℞ij. Croci ℞ij. M. q.  
 Oxyrhodinum.

Oxyrhodinum Mindereri in peste.  
 ℞ Ol. Rosat. omphacin. ℞ij.  
 Violat. ℞ij.  
 Aucti Sambuc. vel Rosat. ℞ij.  
 hinc agitando miterant.

℞ Aq. fl. Sambuc. Rosar. Nymph.  
 Ol. Rosat. Omphac.  
 Aucti Rub. Wai. Sambuc. Rosat. a ℞ij.  
 Catal. albi citrin. a ℞ij.  
 Camph. ℞ij. M. f. Oxyrhodinum.

℞ Rad. Rhod. a ℞ij.  
 Aq. Rosar. Lactis. a ℞ij.  
 Bulliant ad tertiae partis consumptionem  
 Colatura addi Aucti Sambuc. ℞ij.  
 Camphor. g. vi. Ol. Viol. Rosar. a ℞ij.  
 M. Conclutiantur ministro q'ties adhiberi  
 necesse fuerit & tepide applicentur.  
 Emulsio nucorum persic. & q. pelarai.

℞ Nuc. persic. ℞ij.  
 Sem. Papav. alb. Anethi a ℞ij.  
 Aq. fl. Sambuc. Lactis. Rosar. a ℞ij.  
 F. f. a. Emulsio cui addi Aucti d'Rubol. ℞ij.  
 Rosat. vel Sambuc.

Ol. Rosat. omphacin. a ℞ij.  
 Violat. vel Nymph. ℞ij.  
 Camphor. g. v. M.

Ego hoc unguento vititer usus sum.  
 ℞ Ungt. d'Alabastr. ℞ij.  
 Popul. ℞ij.

Camphora g. ℞ij. laut. ℞ij.  
 Aucti Sambuc. pari M.  
 obducat duplex panno hoc linimento & foras  
 ti ac temporibus. ubi vigilat ad suat addi  
 Ol. Papav. q. express.

℞ Aq. rosar. Lactis. a ℞ij. Ol. rosar. ℞ij. Ovi alb. ℞ij.  
 Aucti rosar. parum M. & h. panno linteo duplitate  
 linteato foras ac temporibus. applica. Weck.

Podomyrtion ex Chamom. fol. lactis. & salis.  
 Lac mulieris et aq. rosar. in hirculo temp. appli-  
 cata.

℞ Aq. solani ℞ij. Aq. myrsin. flor. salis ℞ij. Amyli  
 ℞ij. Sanderac. ℞ij. Croci gr. ij. M. impure temp.  
 ubi in hirculo.

℞ Aq. ros. multo p. Beton. a ℞ij. Amyli ℞ij. M.  
 impure calide.

Aq. pulg. q. Gros. cum album. ovi calide in-  
 ponant. Aq. f. Samb.

Pul. rad. Pedar. in aq. enaurat. f. inuncta  
 linteica foras & temporibus. impure cal.  
 Ita & p. g. p. phylloso pulvis. Ita & f. sal.  
 humectio. Ol. Aneth. cat. rosar.

Fol. Sambuc. fl. Rosar. cum Ol. Viol. g. lusa & ex  
 prosa d' inunctionem.

Ol. fl. Verbasi in oleo extractum.  
Confusionis dolorum sicut in his ceris rubeas  
detracta applicata.

Nuel. persici gressi cum oleo aruata in ro-  
rati ad rosary, et in flos lini in iusti loco  
dolori applicati.

Idem cum aq. Rosar. Pulv. de Sulam in flos  
cataplasmati impositi.

In cephalica purgare q. pilulas: si capis ex fimbry  
et pul. feminis si capis: et in unctis. ol. Euphorb.

Abynth. aut Artemis. rubra, aut fol. h.  
dece lixivio miscta ad lot capitis.

Piper cum aceto, ut fiat q. lixivium, q. lau-  
vandum caput.

Fol. lappa majoris dantur aqua in dolore  
leniunt. Gabellkwer.

Emulsio. R. Aq. rosar. Viol. Aneth. a. ʒʒ  
Amygdal. amar. ʒj. Aq. Persicor. ʒʒ

ʒij. Nuel. persic. ʒij. f. f. a. in ul.  
Ordeas.

R. Theriac. Androm. antiq. ʒ. opt. ʒij  
ʒij. Pul. Doar. ʒʒ. Aq. rosar. ʒij. f. mist.

et applicat temporibus. Uicord. i. spig. lib.  
t. col. in unctis, pa. cum sicum fuerit  
fiat medicatio.

Lotio capitis. R. lixivij. queraz. q. f.  
in q. prultum infundant. Fol. Rubea  
Mentha fl. Chamomill. a. ʒij. starchad.

arab. ʒʒ. M. f. mani jejuno lotio capitis.

Retinal confortantis. R. Sp. Dianthor.  
Diarrhod. Alb. a. ʒʒ. Nilphris ʒʒ.

Sauk. ʒʒ. ʒ. sol. c. q. rosar. f. uaf. i. rot.  
Mossuli. R. q. lactific. Rhasis ʒij. Diamb.

Arumt. ʒij. Diarrhod. alb. a. ʒij. Confer. Pomey  
Bicon. a. ʒij. Sauk. alb. ʒ. sol. c. aq. Rosar.  
ʒij. f. Conf. in mossulis.

Pulvis. R. pul. confut. Corriand.  
Famie. ʒa. ʒij. Cubebas. Cardom. a. ʒij  
M. f. unctia.

Empton. R. Caryophyllor. Mastich. Myelo  
Olivani. Corb. Cibri ligni. aliois. Maxis  
a. ʒij. Storac. calam. ʒʒ. Laudani

ʒij. Styrac. lig. q. f. Musci  
Ambrac. a. ʒij. f. Empton. ʒʒ

Syndone. Obduatum. Orintograti.  
Hellenbach.

Uva vulpis trita implastrata.  
Melilotum. Aq. fl. geriste fronti  
imposita.

Hemieranium dolorem statim sicut  
Diakthia. Nasturtium.

Bilonica folia in aceto cocta sub.  
Empton. Rhayontis. et uicis

lauri cum Cassia extracta.  
Tacamahaca. Sassafras cum olio  
laurino. Gummi amirra.

Udearia gressa aqua manvata  
Ungton ad tempora ex floribus lundij

Majorana. Intyro. Dipe. simul coctis  
Relocuter.

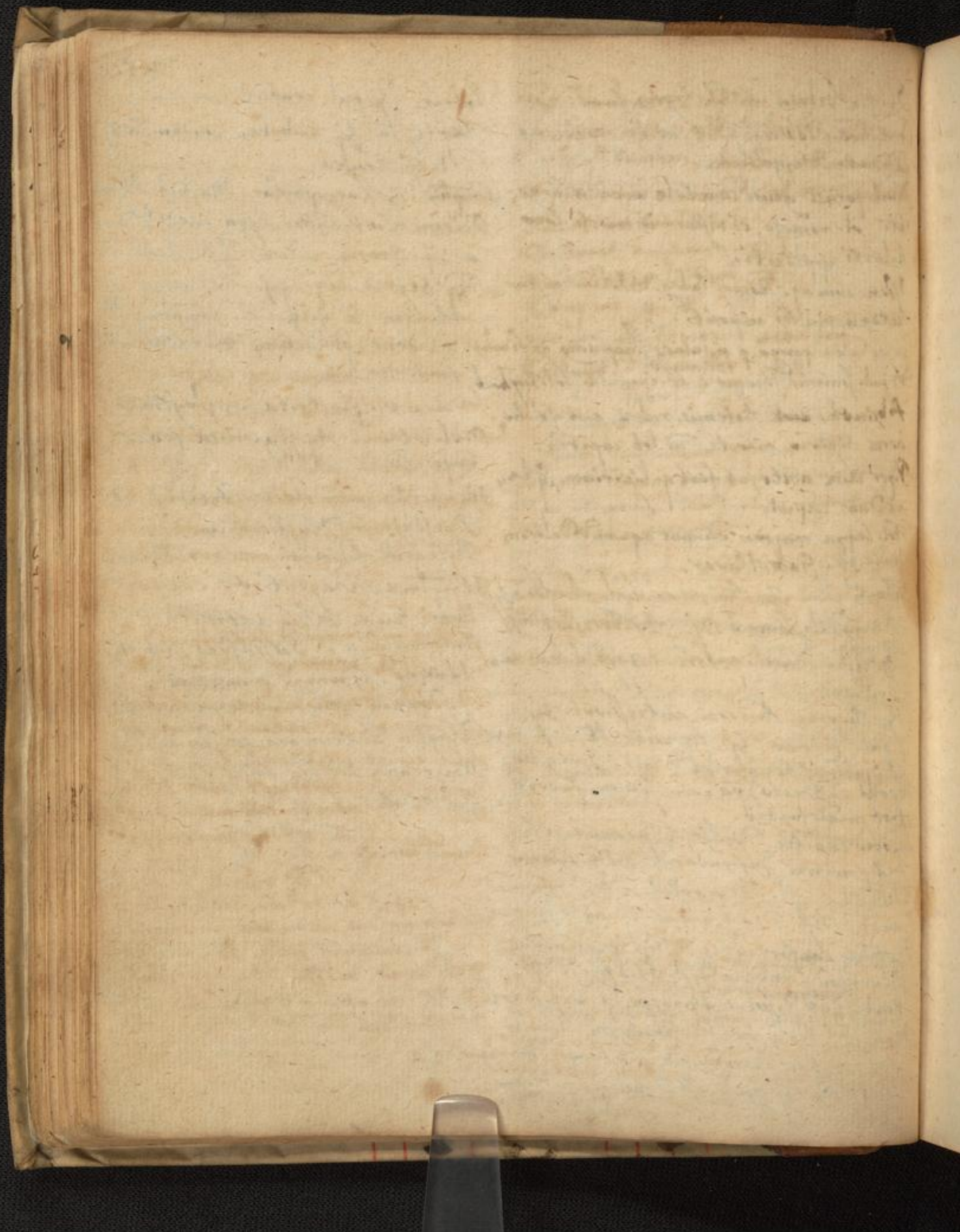

26.<sup>30</sup>





Convulsio.

Balneum p convulsis a repletionis. Fontana. Idem q' dicit' cucurbitula. illi submersus.  
p Malvar. Althea a mij Chamom. Salu. Beton. In officina, ipso in p'ig latiori fonte, long  
Stachad. Helichrys. Chamom. Pseudonaris. fol. Lauri a mij. edib' in aqua p'ca' f'alo.  
Sem. Lini. Fenugr. a Jij. Caput unum aut Confert ed' cantoria's lateribus ignitis immo  
lino canis aut vulpis. Siccis in aqua. de vultu, ipsum a. Deinde p'ori p'ominib'g  
abacum cyathis unget totam convulsionem Succedat cum pul' liliis, aut allijs, aut capis crastis  
ungto seq. p' ol. d' liliis. turaboric. medull. aut uotis, aut ipsas p'ice illi. in capite  
corar. vascas. pingued. caudas arictis a Jij. ubi' vultu' uicidit' into 60 diei' t' clau  
Ol. castin. ol. benbint. a Jij. Castor. donec q'q' habebit' cinis vitis aut p'imb'g

In sparsu cynio ab utrovis in, confert inor.  
tenere frustum nisis murchate. Dimi  
ad inarditione: utiq' balneo aq. dulcis dia a. unis q'ca pars oleo castino p'amb'  
epida, q' si calor appareat, de loq. Lactu, per macerata p'ni ore singulato' hab'g  
solar. fol. Cucurb. Salicis. Eryth' q' multo plus h'p'itij p'it' Fontana.

ungat dorsum Ol. Viol. Rosar. Cucurb. Balneum Curpi ad nervos Spasmatiq'  
Lapar. Confert ed' balneum ex

Ro Salvia, Majoran. Stachad. Menth.  
Beton. Rosmar. Hyperic. Malil.  
St. Chamom. Rad' Albi. Thymi a mij

ap' lib. Smitostinis veruorum.  
iter passus utiq' hoc electuaris.  
p' Coris. Violar. Engloss. a Jij.  
Nucleor. nuc. pincap' mund. (acrorum n. nu.  
meditatem reparant) macerato' in aq.  
rosar. Jij. Carinum testud. p'ot Jij  
Pul. ol. Resumpt. Diatrag. frig. a Jij.  
Sacch. dissol. in aq. fl. Violar. q. s. f.  
normali pond. Jij. Conit' ut l'ic'ia.

Rad. Ebali Mij. Veronium terref. tb Jij  
Medull. bovis aut vascas tb Jij  
Ol. Chamom. Custini a Jij  
Aneth. Jij. Aq. cois tb Jij  
Bulliant ad consumptionem medi et.  
colat' q' balneum per q' horas.  
deinde unget' membrum ol. Aneth.  
in q' bullierint' lumbrii terrestres.

ad flatib'g. Resolvent' fricando locum gan.  
is caliditib'g' frungendo oleis digestib'g'  
ualia sunt Ol. lumbrii. & Chamom.  
l'ly a redcat, dissolvat' Theriaca in aliquo  
l'ly ego alcorum q' loq' unget'g'.  
in ab'itu venenata fere venenium extra  
rendum, id q' officis si parti p'curat' aut  
calli aut gallinae anoni d'ymatium domo  
vitis v'etro compresso, ut ans et respicit.  
victu ani venenium extrahet.  
Theriacal' q' parti p'curat' apposita aut  
cauum aut q'q' p'hibetam d' q' d'nto' ab'entel  
q' exantat.

Ad dolores nervosa quum in loco.  
p' Succi red. Ebali u l'eti, quo imple cannas  
clausis bene earum extremitatib'g' p'one  
in pane non uoto, ita ut n'iq' emineat.  
Postea pane uoto d' h'infri'gillato extrahat'  
q' succo frateri canis, q' habebis l'ag'it'  
optimum ad nervos.







33 29.

mil.  
mep  
r. e. f.  
ver. f.  
Zing  
emp  
m. d.  
N. mag  
ab. g.  
dy. d.  
m. d.  
Trost. W.  
f. m. d.  
chen. l.  
in. d.  
F. h. d.  
a. f. d.  
v. d. d.  
f. d. d.

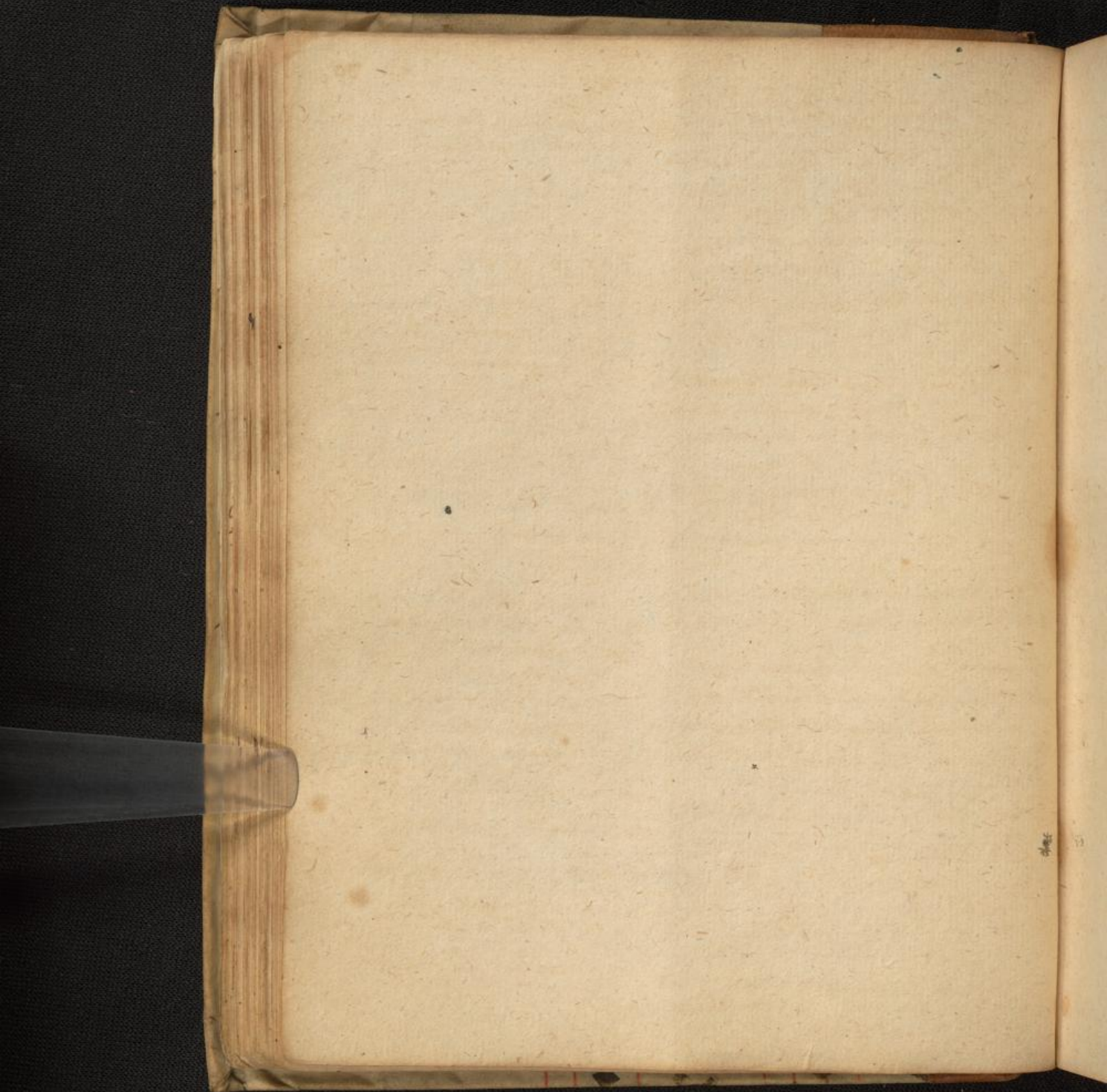

39

30.





Epilepsia.

℞ Syr. d'lich. c. Rhab. et infusione pæon.  
℞ d'licon. Stachad. a zij Mell. ros.  
al. 3vj. Ag. Borrax. fl. tilia Lilij convall.  
a 3vj. Pul. mosi q infant. Epilept. ʒj  
Marg. ppt. g. vj. M. sijtʃ  
Fiat nodulus d ruta rad. pyrethri & sem.  
pæon. D. Gesner

℞ Ag. fl. tilia Lilij convall. Card. ben. a ʒij  
Syr. viol. comp. ʒij pul. Cran. hum.  
pæon. a ʒj. f. haustij

℞ Ag. fl. tilia Lilij convall. a Zijß  
Epilept. ʒij  
Cran. hum. Comu sem. Margar. ppt. a ʒj  
Syr. alectorit. citri q. f. f. jultij.  
℞ ol. Castorei zijß Spiritus ʒß Fœmie guttj.  
Fœmie ʒij.

℞ Syr d' succo Violar. Endiv. Granat. a ʒij  
Ag. Borrax. ʒß Marg. ppt. g. vj. pul. pul.  
ros. ʒj. M. Fl. g'puro.

℞ Ag. Borrax. Rosar. a ʒijß Sabis. ʒj  
Asteri parv Sp. card. tepij. ʒj. fl. Regini ʒj  
M. pis Epithemate.  
Ag. Majoran. Rosar. a ʒß M.

℞ fl. Lavand. Stach. arab. a q. i.  
Majoran. ʒß. Castor. q. ʒ. f. nodulo.

℞ rad. Pæon. ʒj. Polypod. zij Vicia querc. zijß ʒij  
Hon. Melib Rosmar. a ʒij. fl. Lavand. Tilia a ʒij.  
Agar. zijß Cubeb. Candam. ʒ a ʒij Rodar. ʒijß  
Sem. Citri card. ben. a ʒj. f. d. f. a. d. col. ʒ  
ʒ xij adde Syr. d' Stachad. ʒj. d' lich. c. Rhab.  
et infus. pæon. 3vj. M. f. p'otio.

℞ Ag. fl. tilia Ruta Lilij convall. a ʒij  
Ag. Epilept. ʒij Syr. d' lich. ʒijß pæon.  
ʒß d' Stach. d' licon. a ʒij  
Pul. Epilept. ʒß. M. g'rustio q'lam

℞ Sp. diapacon. ʒj. gran. pæon. Vicia querc. a ʒijß  
Castor. Sp. latit. Galen. a ʒj. Sauch. parum  
M. f. pulvis. D. Schwenckf.

℞ Ag. fl. tilia Ruta Lilij convall. a ʒij  
Ag. Epilept. ʒß Syr. d' Limonis ʒß  
Syr. d' succo Alectoris a ʒij M.

℞ Ag. fl. tilia Cuscuta a ʒijß Coran corvi ppt  
ʒijß Cranci hum. ʒß Lep. Beq'ar. g' iij Syr.  
ap'los. citri 3vj. M. g' querc.

Pro quavis Epileptias Storberi.  
Accipe testudines rubras tempore pluviali po  
nante ad ollam sferatam, cum sale condit. sup  
ponat olla et edulcorabit oleum. ʒijß olei ʒj  
ol. Finis. 3vj. M. iij. fruent' m'embra.

℞ Suppositor. N. ij D. Gesner.  
℞ Syr. d' Rhab. cum pæon. d' lily a 3v  
Violar. ʒij  
Ag. Tilia ʒj. M.

Masticati. ʒijß pipis, pyrethri, sem. f'el. Nuc. q'f.  
Acari Mastic. a ʒß. ʒj. Calor. ʒß  
Conficiantur cum pa'ulis dulcorat' f. p'otio  
nis avellanae magnitudine masticanda.

℞ pul. Cranci hum. ʒß Marg. ppt. g. vj  
Lep. Beq'ar. g' iij Sauch. ʒß M.

ʒijß Sauch. schili ʒijß cum ol. sesam. vel amygd.  
dulc. f. unctio sedum, ejus cochlear postea  
digito in aures quæri, puer scilicet commun  
Lapis resolvat ma. Cum v. cucula

℞ Syr. d' lich. c. Rhab. et infus. pæon. 3vj  
Mell. ros. col. ʒj. Ag. Tilia Lil. g'rat. a ʒijß  
M.  
succinum ʒß

partit' resolat d' quælibet dies. multa f'loria  
Cum unctio propria eundem spinal Nicol. p'otio  
part' p'otio laribz. ibid.

Epilepsia

Pulvis praeconsuans queros quem Ronscus expertus est.

Rp Rad. Paon. ʒv  
Ungul. alci verae ʒʒ  
Succini albiss. ʒj  
Crosi Oriental. coctus. ʒʒ  
Sach. cand. q. s. glus. cribr. / *conventus adu.*

Alius.

Rp Cornu corvi. Eboris a ʒʒ  
Cranei human. ʒʒʒ  
Visci quere. a ʒʒ  
Rad. paon. a ʒʒ  
Sem. Paon. ʒj  
Corall. rub. a ʒj

Sacchari ferè ad pondus ovum  
ʒʒʒ cum vino aut aq. tly/ropi.

Pulvis contra Epilepsiam.

Rp Sem. Pocar. Cymir. Ruta  
Rad. Tormentill. Pyrethr.  
Visci quer. a ʒj  
Castorei ʒij  
Cranei human. ʒʒʒ  
Sp. Cordial. ʒijʒʒ  
M. f. pulvis subtilis.

Alius.

Rp Cranei human. Cornu corvi ust. ppt.  
Sem. Paon. a ʒʒ  
Rad. Tormentill. Visi quer. a ʒij  
Sp. Diamb. Dianth. a ʒʒʒ  
Cornu alci Succini  
Unicornu a ʒj  
Fol. Senae el. ʒj. f. pulvis.

Rp Cranci casti Unicornu seri vel Coran. w.  
Siv Succini alb. Rad. Paon. a ʒj. Sem.  
Erucae ʒʒ. M. dett. troy. vialty cum  
aq. Lavendulae. glolum ni multo.

Contra morbum caducum pulvis.

Rp Visci quere. Rad. paon. Jores. Ca ʒʒ  
Cranei hominis virilis suspens. ppt.  
Marg. ppt. Succini albi ppt.  
Corall. rub. ppt. a ʒj

Fol. auri N. iij  
Ungulae alci fragm. Smaragd. a ʒʒ  
Sacchari albissimi ad pondus ovum

Alius albus.

Rp Margarit. ppt. ʒʒ  
Corall. rub. ppt. ʒʒʒ  
Fol. auri N. M.

Visci quer. ʒij  
Carab. alb. ʒj  
Sach. opt. ʒv  
F. pulvis subtilis.

Contra Epilepsiam ʒij quèr alios morbas.

Rp Sp. Diarrhod. Abbat ʒij.  
Diamarg. calid.  
De gemmis a ʒj.

Carab. albiss. a ʒij  
M. dett ʒj. cum aqua cras. nigr.  
pridie ante novilunium.  
C. Schwebel.

Rp Pul. cran. human. ʒj.  
Marg. ppt. Corall. rub. a ʒj  
Visci quere.  
Rad. paon. a ʒʒ

Cum Sach. albiss. ni aq. fl. paon. vel (g. m. l. ij)  
Siv succini alb. Rad. Paon. a ʒj. Sem. hircundinum ʒix. f. t. waf. ni volubis.  
Erucae ʒʒ. M. dett. troy. vialty cum Polcran. ppt. ʒj. Sem. g. q. M. dett. e. aq. h.  
aq. Lavendulae. glolum ni multo. vend. pul. Regis Janica Weck.

*Rp Cras. hom. Corall. m. Sem. paon. a ʒj. f. pul. Weck.*

*Rp Cras. hom. Sem. Paon. Sem. Gallier. Rad. Tormentill. M. f. pul. dett. Angely. f. Laurenti. Weck.*

Cura Epilepsie.

℞ Aq. fl. liliae tōß Syr. Thys. Thuss card.  
 Iber. a ʒß M. Sijß rōß für Jungermann.  
 ℞ pulv. nri epilept. ʒij. Sijß philon.  
 ℞ fl. Summit. Hyperic. Abrotan. Verben.  
 Meliss. Beton. a p. ʒß.  
 Sem. Pocon. exort. Rad. ejud. a ʒij  
 Visci queru. ʒij  
 Corall. rub. ppt. ʒij  
 Fruidantur et contendantur, f. sacculus in  
 turbassatus.

Syrupus de Paonia.

℞ Rad. et gran. Pocon. ʒij  
 Pyrothri. ʒij  
 Sem. Rutia ʒß Anis. Lumin. a ʒij  
 Beton. Paon. Anthos. Puleg. a ʒij  
 Flor. lilia Lilij corvall. a ʒij  
 Spica Mj. ʒij  
 Visci quer. ʒij  
 Cum s. q. Zuehar. f. ssa. Sympus.

Rotula ad Epileps. D.D. Scholkr.

℞ Sem. Pocon. exort. ʒj.  
 Visci queru. ʒj.  
 Ras. Ungul. alis ʒß  
 Corall. rub. ppt. ʒj.  
 F. pulvis subtilis, misce et cum sacch. ponat super caput supra verticem,  
 albis. ʒij in aq. Picar. comp. q. s. ut una pars deng cervicem, altera  
 dissol. f. unq. in rotul. In fine frontem emineat. ita. □  
 adde Ol. Sucin. alb. gutt. ij.

Pulvis pro infantib. Epilepticis Perachid.  
 ℞ Corall. rub. ʒß. Kulmin. Coran. cor. alb. ʒij  
 Os. Tard. Ceri ʒj. Ebor. uli ʒj. Ag. Lilij. ʒij  
 Sall. wch. ij. M. sibat tribz piciibz intervallo  
 lo horaz 6.

Sacculus cordialis.

℞ Flor. Borrag. Bugloss. Ros. rub.  
 Violar. Paon. a p. j.  
 Sol. Summit. Hyperic. Verben.  
 Meliss. Puleg. a p. j.  
 Rad. Pocon. ʒß  
 Gran. Pocon. ʒij.  
 Cort. citri. Visci queru. a ʒijß  
 Rasur. Ungul. alis  
 Corall. rub. integr.  
 conquass. a ʒij  
 Rasur. succin. albis. ʒij  
 Lap. Magnet. ʒj.  
 Ex his uniusis et conquassatis grosso  
 modo, cum bombace Hex syndone da  
 plicata f. sacculus cordialis in forma  
 usitata.

Emplum ad Epilepticos Cratoris.

℞ pul. sem. Pocon. Rad. ejud. a ʒj.  
 Visci queru. ʒij. Sucin. alb. ʒij.  
 Laudani ppt. ʒij  
 Cera ʒij. M. f. ssa. Emplm.  
 Externat forma cerele et supponat Ambra  
 que in stillo calido imprimat et dissolvatur  
 que in stillo calido imprimat et dissolvatur  
 ut una pars deng cervicem, altera  
 frontem emineat. ita. □

Pulvis puerorum Gryphiberg.

℞ Rad. Pocon. ʒij.  
 Troos ʒj.  
 Bistoral ʒijß  
 Croci ʒj. Sacch. albis. ʒj.  
 M. f. pulvis pro usu.







Kerbenmang.

Re Testiculum porci Sylvestris & pono sup  
carbones ad coenamponum & f. pulvis  
istibus & da patienti de pulvere per 9  
dies et plus non valet.

Re Nabelstein in vasis laudat in  
uaf odas in getunndas, so filst geritob.

Re Linas faser des Weller jüngr  
ist phrid istes mager auff, so hindert  
nichl darinnas, & ist in vasis glase  
vonus so fast vint, so magst pulvis

darinnas gib dem Kind darinn in  
nichl zutrinken, so verget. Man  
gibt in felle mischtes Holl in mill  
bes od voin. Ist fuchl in voin dem  
fuerer disquatter des Günstigsten von

Daiffen Chugler.

Re Wein mit galle von voin laud  
so voin die ist lachmuss, laust last  
ist in voin, fainas voin, so ist ist  
dem drauchob voin, so ist autoumt  
zutrinken. Ist die voin jüngr, nicht  
ist jüngr ist, so ist, faine, so ist  
mirt & fannla.

Re Ag. himandinn 3ij. & una vici.

Epilepsie aqua auris & orcuonima ordi  
ordis & greta ex getneri ope d'avit. lib. 3. fol. 532.

Re Bullor. hirund. enuocator. Binctor. No XXVII.  
Castor. 3ij. Vini quere. 3ß. Cornu ceru. ult. 3ij.

Rad. paon. luna d'oru. cutar. 3ij  
Aucti vini 3ij. Ist in infusione ad octiduum

Postea d'illu. s. a. Dori coctat unum a se jure  
ola, curat epilepsiam a quaz, a orbem, d' perfecti  
i per dies 4 luna voin, hufus aque videt.

Quamvis alijs hunc morbum quinquennio passis  
librabitur tener.

Epilepsia pulveres usuales in  
Officina Precedenti. Pomer.

Dad gelba pulvis.

Re Marg. ppt. 9ß. Corall. rub. 3j.  
Rad. Mton. 3ß. Vini quere. Ung. alas a 3ß

Cornu ceru. ppt. Croci a 3j. if  
Sach. candidi 3ß.  
Fol. Auri No XXI. M. f. pul. subtilis

Dad Weiss pulvis.

Re Ungul. Alis 3j. Margar. 3ß. Corall. rub.  
Succini albi Nuc. mosch. Cornu. Ceru. ppt.

Vini quere. a 3j  
Fol. Auri No XI.  
M. f. pulvis subtilis. if 3ß.

Pulvis pro quereis Infantibus Epilepsia.  
D. Culmanni

Re Rad. Serpenter. Glyceriaz. Pomer.  
Iridis a 3j

Ungul. Arini ppt. Capsi hum. a 3ß. Croci  
Sp. Diambr. a 3j  
Croci Oriental. 3j. M. f. pulvis

Pulvis meus quem ego infantibus  
meis 9ß. libetis dare oleo.

Re pul. praescripti D. Culmanni 3j  
Cineris pullor. hirundinis  
Cineris Cuculi. Cornu ceru. ppt. a 3j.

Cornu Ceru. Capturati  
Unicornu a 3ß

M. f. pulvis. Dori a aut in cacumina culis  
cum pulmento. Primum mense oi die  
manet. Postea de tertio die in tertium.

Pulvis meus quem adultis exhibere solito  
sum Dapsi domi mea copiam custodis.

Re Cineris pullor. hirund. Cuculi.  
Cineris Ungul. Arini ppt.

Raur. Caneis hris a 3ß. Croci a 3ij  
Cineris talpa 3ß. Cap. Ceru. 3j  
Cornu ceru. ppt. Capturati 3j.

Pul. Grist. D. Culmanni. 3ß. Vini quere. 3j.  
Corall. rub. 3j. Spodij 3ß. Vitis





U Nutris carcat sibi ab oibz cibis multipli  
cantib. phlogma misab. Facti. Com. gross.

Legum. Acid. Cepus, fructib. crudis, hulo.

VI R. Theriac. opt. Nicotid. opt. a ʒj.  
cum lacte mulieris mixta & pauco sacch.

rosato vel infanti. Est in exptis ʒss. Vici quer. Ungul. Alis.

V. Caput infratis o feigle luyt. sed iunaga Gran. Paon. a ʒj.

Coll. Aneth. & Frin. a ʒj.

R. Rad. paon. & Doric. Effos. & putta ʒjss.  
Styrai. ligd. q. s. p. inconfusio f. pomul. adif.

VI R. Rad. Paon. viridis collo supradit put sta  
manum attingat luna q. s. p. roscuti effossa

& sponen pedone manibz illicet.

VII. In paroxysmo cutellum lignum inter  
dentes sponibo & Nicotidato vel Theriaca

vel succo Rutae palatum, linguam, nares  
et pulsatos in temporibus venas confriato.

VIII. Fiant Doloresa frictions & ligatura  
brachioz pedumq.

IX Propriis noie sony cloveta voce vocatq non  
En hinc inde movendo & turbando infantum.

X. Evema. XI. Ventosa sone sanifi  
idic ad nates & sub poplite gerantq.

Caro siuri nigri, caro caprina provocant mor  
bum caduicum: Apina caro & hae sunt.

Nutrimenta agrosi sint ista: Visq quercing &  
salc: Somen paxonia & confectis: Rad. Hydris  
& p. Eroselino: fol. hellebori nigri & bolia.

Epilepticum medicatum Crollij

Primo Vitriolum ad flavedinem calcina,  
cum imhibera quent Spis Vini, ut fiat

massa. Hujus accipio libram ʒss.

Rasur. Crany hois justificati  
Vici quer. Ungul. Alis.

Gr. Paon. a ʒj.

Supra Castorei ʒj. Diamant. dulc. a ʒss  
Anacardi ʒssj.

Postea adde Spis Vini lib. iij  
Salis Paonia ʒj

Liquor. Portar. & Cardu. a ʒj.  
Olei Anisi Succini a ʒj.

M. & digere in Balneo per mensem  
In aq. Paon. datq & liquore dicto uchl.

post exhibitum medicum q. tres horas  
narrat jejung.

Experimentum in hoc morbo e cranium hui  
modi p. est: Ignem ab calcione, uach

indum calcioneas reverberis. Nud. Druy. Dor  
alkali fixoibz grist: Da: ʒj. manderis deis.

Obiund amsin, oleum ex cramo gebrahinc,  
malp. iij grana solub. galas. iij dras.

Arcaum. ʒj. ex vitriolo Nud. iij dras. iij  
dum fump. ʒj. ʒj. ʒj. ʒj. ʒj. ʒj. ʒj. ʒj. ʒj. ʒj.

Descriptio olei Vitrioli gtra morbum  
caduicum.  
R. Vitrioli Rom. vel Ungar. lb. xv  
Ligris Paon. Campher. Rasur. cor.  
Spis Vini a ʒss. Distilla q. retortam aut  
per desiccium usq. in colecthar.

Postea









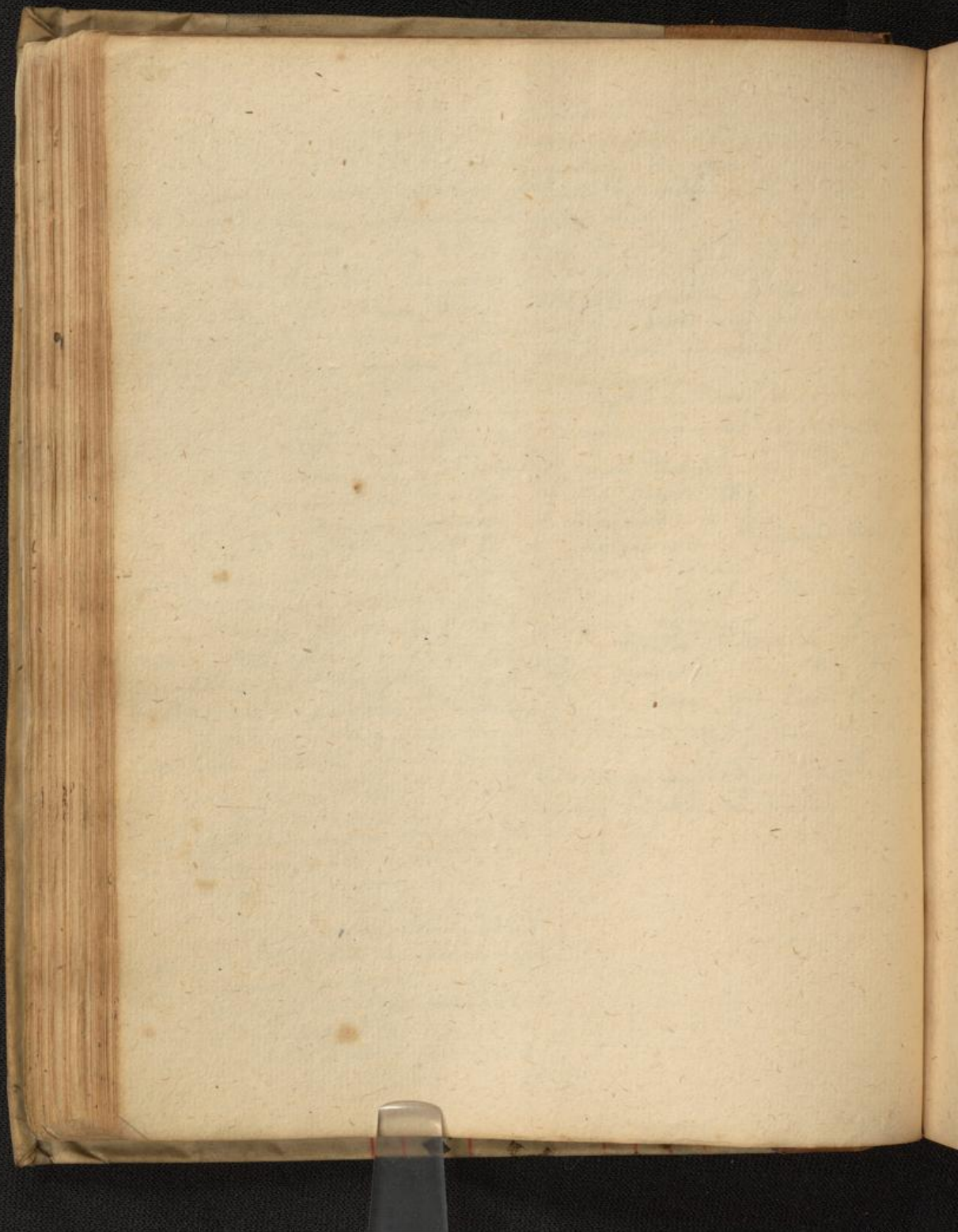

42 30.



*[Faint, illegible handwritten text in a historical script, possibly Latin or German, covering the upper portion of the page. The text is written in a cursive hand and is significantly faded.]*

Ver  
Dien  
de Ge  
intemp  
prover  
stori  
wider  
wider  
Sed et  
cucur  
amif  
cucur  
Caus  
radi  
et

## Cecitas.

Vesicatoria post aures, atq; cauterium in cervice  
 modum utilia, ut quibus solis visus aliquan-  
 do pervaleat, & ad sublationem humoris per  
 intemperiam cerebri, aut gravam vicibus roem  
 rovenientis, egregie faciunt. Venerandus  
 huius senex Vidus Vidius, visum cauterio  
 observabat, occipiti impresso: eo ocluso ca-  
 utebat. Steegh.

Sed et scarificationem in occipiti, adhibitis  
 cucurbitulis factam, visum nervi optici causa  
 missum, aliquando subito, haerente adhuc  
 cucurbitula, restitutum fuisse Helder. scribit. Plat.  
 Cæcis per aliquot annos visum restituit  
 radice Cichorii <sup>radice</sup>, vino Italico mixta,  
 ad Solem tribus septimanis infusa  
 et vinum hoc costia infillatum.

*[Faint, illegible handwritten text, likely bleed-through from the reverse side of the page.]*

44 40.

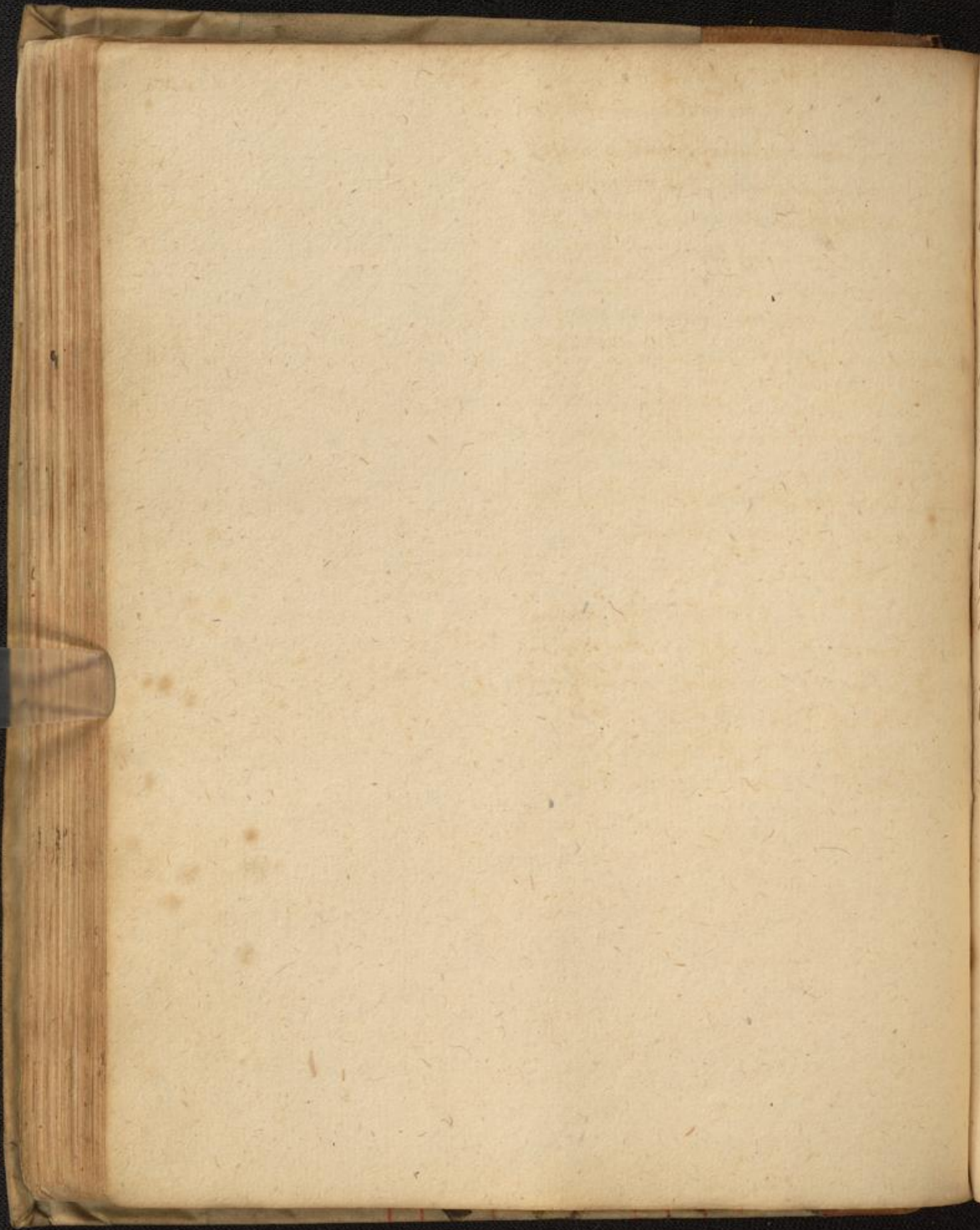

V  
L  
P  
et  
ar  
h  
Ad  
p  
N  
in  
W  
g  
L  
P  
f  
g  
q  
S  
d

## Vermes aurium.

Vermes in auribus interficit vinum  
decoctionis hellebori albi injectum.

℞. Axungia porci si ea repliat auris  
et stet ad solem capiti reliquo coopto  
vermes h. in axungia extracta  
haerent.

Ad vermes pinguedo anguillae a pro,  
mittat. ℞. Viperae.

Nucleus persicorum teretibus infunde  
in aurem.

Ad vermes egredientes ℞ succi hellebor.  
v. ℞ parum Guaiaculi immittit ad  
illum illum tunc egredientes.

℞ Persic. cum amygd. terunt ℞ succum  
elice, et misce cum eq. p. ol. lini,  
onat in aures vermem interficit  
in postea extrahendg.

℞ Capparum ℞ Alamenti cum  
l. miscant, impone, interficit vermes.

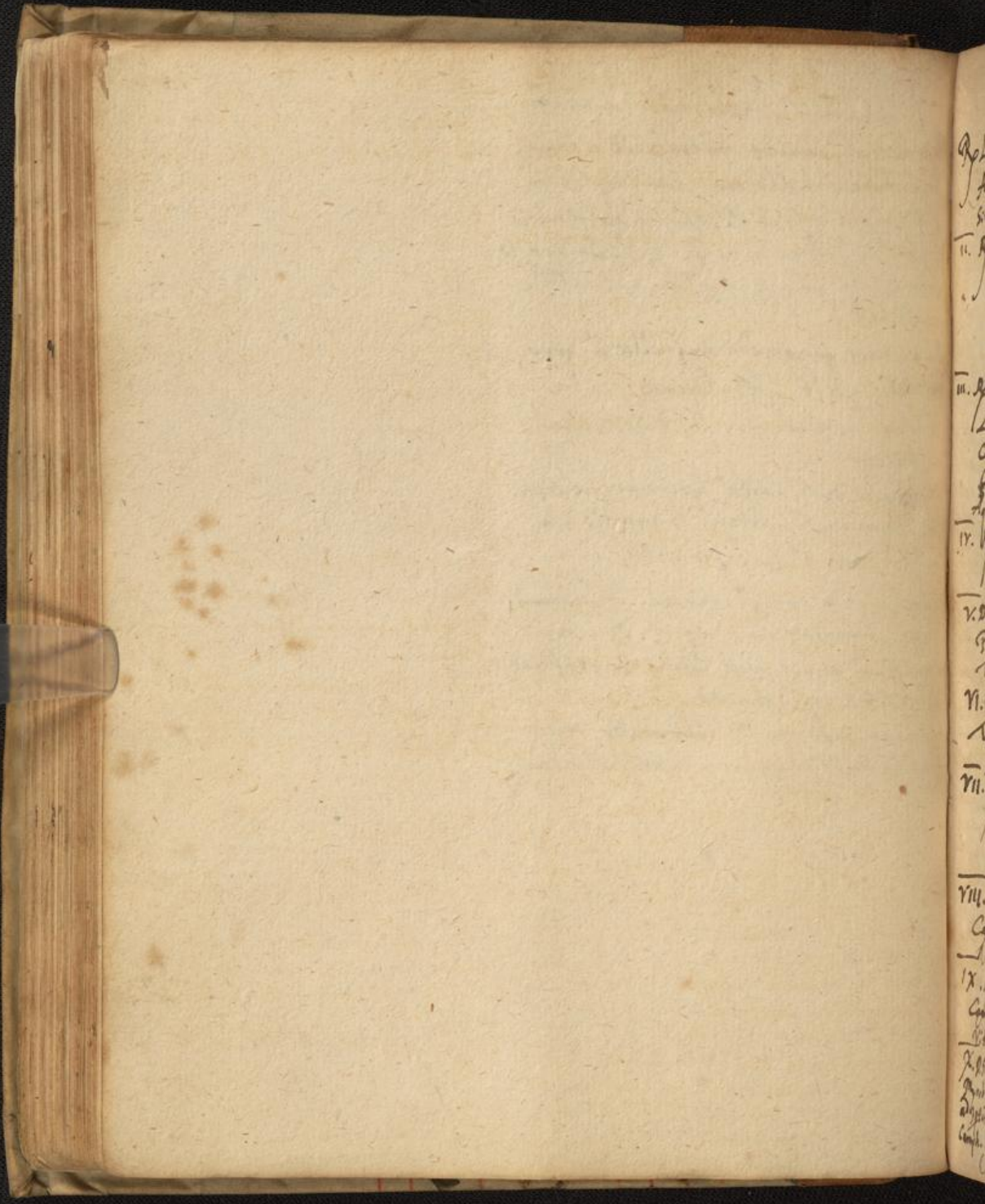

ii. p.

iii. p.

iv. p.

v. p.

vi. p.

vii. p.

viii. p.

ix. p.

x. p.

xi. p.

xii. p.

xiii. p.

xiiii. p.

xv. p.

xvi. p.

xvii. p.

xviii. p.

xix. p.

xx. p.

xxi. p.

xxii. p.

xxiii. p.





Ophthalmica aq. D. Salmuths.  
 Rp Euphras. Capill. & Beton. Ruta  
 Fenicul. Verben. Chelidon. Rosar.  
 a Mj. Infunde in vino albo p. noctem  
 summo mane exprimaant, colent  
 post de/billent / a. in bal. Mur.  
 Alia. Rp Sicfalbi ℥j Tutia ppt. ℥j  
 Margar. ℥ss. Camphor. ℥j  
 Aq. Fenicul. Euphras. Chelidon.  
 a ℥ij. Rosar. ℥vij. M.  
 Collyrium. Rp Aq. Pulq. Fenic.  
 Verbenae Rosar. Galang. ylb. a ℥j.  
 Vin. opt. Theriac. Cusq. alb.  
 Tutia ppt. a ℥j. Vitriol. ab. q. Nij.  
 F. ut dicit.  
 Collyrium Rp Aq. Fenic. Rosar.  
 Chelidon. Euphras. a ℥ij.  
 Margar. ℥j. Vitriol. ab. ℥ss.  
 Camphor. q. iij. M.  
 Alia D. Casp. Navij. Rp Tutia ppt. Mastich.  
 a ℥j. Lap. calamin. ℥j. gr. iij.  
 Camphor. ℥ss. q. ij. Vitriol. ab. ℥j.  
 Croci Oriental. q. iij. Aq. Rosar. Fenic.  
 Ruta Euphras. Chelidon. a ℥ij. M.  
 Aqua oularis Dresdenis.  
 Rp Flor. Consolid. Regal. Valerian.  
 Chelidon. Euphras. Fenic.  
 Ruta Verbenae a Mj.  
 Vitrioli albi ℥ij  
 Album. ovary No XII  
 F. a. de/fillatis.  
 Rp Pul. flor. Consolid. regal. q. v.  
 Cum aq. Lavendula m. & applica  
 fronti.

Aqua pro oculis secundum  
 Anglicum.  
 Rp Ruta Fenic. Euphras.  
 Verben. Torment. Beton. Rosar.  
 Rosri porcin. Galleric.  
 Pimpinellae Chelidon. Paonia  
 Fol. Vitis. Apij a q. j.  
 Agrimon. Caprifol. a  
 Maderentia in vino & lacte  
 muliebri et melle bono ana q. j.  
 Vin. stillent / a. Simmitti ea  
 lit. / sigillatim Kolreuter.  
 Rp Radicum ova rorsens nata in colant  
 gasta panis fermentata equant  
 in aqua ad iustum duritiem  
 ta d. p. dant exprimaant & vitelli albu  
 mina v. i. q. d. h. m. i. n. g. l. i. s. i. m. i. e. d. i. e.  
 stillent arte / iij. liquet oculis in  
 stillent  
 Rp Lijid. calamin. Vitriol. a ℥j.  
 Aqua fortis ℥ij. Coq. ad p. mont.  
 m. d. i. b. e. t. i. s. . Cota lin. / stillent oculis.  
 Rp fac. emulsi. Papav. alij. d. l. o. v. g. l. a.  
 o. b. i. m. u. l. t. i. c. h. e. r. i.  
 Fluxiones recollit pulvis vulpis exiis  
 by cervici alligatq. Jandam i. d. e. m.  
 d. i. u. m. t. d. l. o. l. g. u. a. v. u. l. p. e. s. e. d. e. m. m. o. d. o.  
 p. t. e. h. a. p. p. e. n. s. a.  
 Collyrium H. l. i. a. n. Rp Aq. Plantag. Rosar. Euphras a ℥j  
 Cens. lot. Tutia ppt. Olibos. subtil. ppt. a ℥j. M.  
 Vel Rp Aq. Euphras. Fenic. Ruta ℥j. Oliboni M.  
 still. Myrrh. Alies Tutia ppt. Sarcocoll. a ℥j.  
 F. Collyr. hoc allivum stillare iussu et appi  
 ubi stetit, hoc binum medicatum p. i. u. n. i. s. t. o.  
 Euphras. Mij. Beton. Mij. Salvia Rosmar. Mij.  
 a Mj. Card. ben. Mij. Cinnam. ℥ij. laud. Sarcocoll.  
 & V. m. i. n. s. V. m. i. . lot. / emulsi cum re / stillent 5. l. i. s.







Nubeculam in iride oculi ita dispa, Nicol. una nostra major ejus sa  
 lit Horschig. lib. 2. obs. 19. cus unibuturo raxali ad distentionem  
 Post universalem occisionem abluere, unguis coctis, clavisis palpebris exte  
 tionem ma' in crassata tractat hoc. Cing illipit in loco obscuro, mirisifi,  
 catagl. Plateri. R. pulp. p. ror. dul. ʒss. un' e' benedictum, in puella ʒss. in puella ʒss. com  
 Cq. ad pulvis q' distentionem in aq. fenic. oca fuit ut in uno oculo bilt  
 ʒss. Ror. q. f. addc mucilag. spon. fenug. videlicet, in altero mitig, in ʒo pa  
 ʒij Lep. hamelst. ppt. ʒij. M. pilla ita erat obscurata ut oapp  
 Supplicat q' dies aliquot in rorinis spon. vererit si ea r'iffitata, ut non  
 tempore. Cui a. melij et emollita appareret nisi ad oculum adstret  
 manila dissipet, hoculy corroboret by. Wiburzig.  
 frequer sit l'olio oculor' post unum tanta Expressio in m'icillitate v'ig vis  
 cataplasmatis p' sequentem mixturam ut ejus un' septuagenarij q'dam ʒij vigilijs  
 R. R. Aq. rosar. fenic. a' ʒij. officia plurima) amysum v'um in d'ic'io  
 Margarit. ppt. ʒij. M. cuius obliq' te illa et t'ate recuperat observaverim. H' d'ic'io  
 etiam v'ne frequenter contrahit ma R. Aq. Rosar. Marag. ʒij Sem. Lyth. ʒss.  
 culas q' diffusions omnia subleat Sca. Fenug. a' ʒij. M. mandant' in m'icill  
 ce unecordor. horas et, in expressione disolve. Intui ppt  
 Cuiusdam p' dicit mirisific collyrium q' C. C. costi et ppt. a' ʒij. Caprus ʒss. M. f. v'igilijs  
 ʒss. h'ic ad membranas auferendat. infiltrat' et applicat' quilib' quatu' ʒij quing' ʒss  
 R. V'itriol. alb. ʒss. quod in morbario Aic. Sedata inflamm' l'io aq. trage. ʒijant  
 secuntes, extra affundi v'ini ardentes aquam fixaiali ʒij. Express' d'ic'io  
 coctiliaria magna p' quatuor accedat v'inum rotine subdit' inflammat' oculi quodlib' d'ic'io  
 indela cerea parva p'otula circum egi, cutur redd' itg. ʒij. ʒss. ʒij.  
 tate donec v'inum sit consumptum post Rupta v'ic'ia post effus' oculi humores et ext'us  
 omnium camphor. ʒss. ʒij. additur hoc cataplasma applicuit. R'onia panis ʒij.  
 in v'itriol' s'ic'it' affundit' v'inum Pul. spon. Fenug. Lini a' ʒij. C'ic'ia ʒij. C'ic'ia  
 Rheum. f'ic'it' ad quant' it' ita s'ic'it' saccin', edic'io butyr' s'ic'it' ʒij. V'itriol' ʒss.  
 ex stabium reid'enti ad suum. f. Catapl.  
 equis dandum v'ni v'ni agitat', guttula Tanden ʒij. Cataplas. m'  
 due oculis m'illant' et m' d'ic'io R. Faris. faber. h'ic a' ʒij. Pul. ror. r'ab' ʒij  
 p'ant' superat' in oculum. Myrtillo. Balanct. a' ʒij. Pul. fl. Chamomil'  
M'elilot a' ʒij. C. Cum h'ic'it'. Arion. Express'  
Rosar. f. catol. ita tumor recidit' d'ic'io  
brana corrugati' sublede rent in p'ite n' d'ic'io ʒij.

Fistula lacrymalis.

Cura mendosa e' exiccativa: q'et Conterat' nux antiqua sup emphm.  
 fit ita: Thus igniat' Sapius Dextinguat' Pulvis terra sigillat' exccat valde.  
 lobis ni aq. rosarum, demum applicat' Radix Valeriana infundat' in vinum  
 fano p'is expressa. Facom' stat per diem, postmodum bulliat, eandem  
 alio p'nta, terra sigillata, suo q'a exic. l'v'et' fistula deconsolidabit' ulcus  
 eant sine mordacitate. Lavetur q' expt' sum anno 84 & lavet' q'  
 deoctione agrimonie, Chelid. Verben. Eri in die: sed remansit ibi canor  
 rad. Valerian. cum vino rub. v'et. & divertebat' fluxu ad oculum q'd  
 Si ex radice curari vis, idcirca cauturi; Curavit qdam fistulam in maxilla  
 una vitriolo, sale armoniaco & calce. R'p. Aq. Vitae, infunde Rosmar. &  
 viva. Succo plantaginis infusa. Balo' fani q' diem nalem, colat' cog  
 mirat' sanat sine dolore & mordica, lavet' locq. Eadem aqua vitae  
 trine. Lavare oculos m'ib' curata sunt ulcera profunda.  
 et extra cum urina ppria, lacrymas Ul'ib' idem aq. still. Ferraris hunc  
 sicut & pruriginem Collit. Et in. F'bid.

pilulae huius optime s'nt q'st'um in s'ntib'. Sal Vitrioli in facie ulceris primas tenet. G'  
 Sapo medicat' q'stans. Spasium a. e. mediatu, uade sing' & fistulas, q'  
 R'p. Alum. Thuris. Sarwcoll. Sany. Drac. Et Carinonata requirat, ac ulceris malis  
 Balan'f. Antimon. a part. i. Flor. ac putridis q' caecit' vocat', q' s'nt remedi  
 axis part. iij f. cum aqua rosac. e, q' commodissime uti possum' in pericula  
 Sapo. Q'ereit' massa dura in forma ca. & v'is sanabili fistula oculum unquam  
 dig'it'. R'p. Aq. rosac. in parva suq. lacrymalis occupante. Minder. & Calcanth  
 cella & spica cum apode donec de Cuspidum ottiale sum n'um optimu' q'  
 nigret, & pone guttam unam sup. medium fistular' lacrymalium. expurgat' ur  
 fistulam ad angulum oculi. q'is in quere motore, & taurum aucta applicand'  
 pilulae huius. Optime contulerunt fistulas admodum. I quia angustissima non  
 in Moniali E. D. Elenberg secutum. Post casum eschara fistulam ungt' q' h'arotio  
 Lavet' fistula. R'p. Roser. Balan'f. et spongi' p'p'is, usq' ad ipsum os dilatand'  
 Sumach. Myrtill. a. p'ij. Plantag. Bl'it' Tandem Euphorbium per se fistulae insignimus, &  
 h'et'f. Agrimon. Sany. Andic. mur. q'dim in copia: diade. Expt' ex soligum m. Ele  
 a Myr. Trosc. z'p. Thuris. Plascie. Myr. mi applicand'. His ea qua fieri solent digesta  
 rh. fa z'p. hordei z'j. f. doct. cum q' septimanas eligit' adhibet' remedi' q' quomodo  
 vino rubro adde aluprin. z'ij. combr. o his fere obtulit' quam d. S'curu. & t'ra' q' p' p' p'  
 ruat' sup' tegulam forverat' si q'm f. pul. per paucos dies s' omig'at' tam taliani. Toluboni  
 vis. h'ec Stockerg. q' p'nel in die cura filamento' ul'eri in p'rimo  
 ill' assis. th' d' ang' / or' v'ij. 22.



50

46.



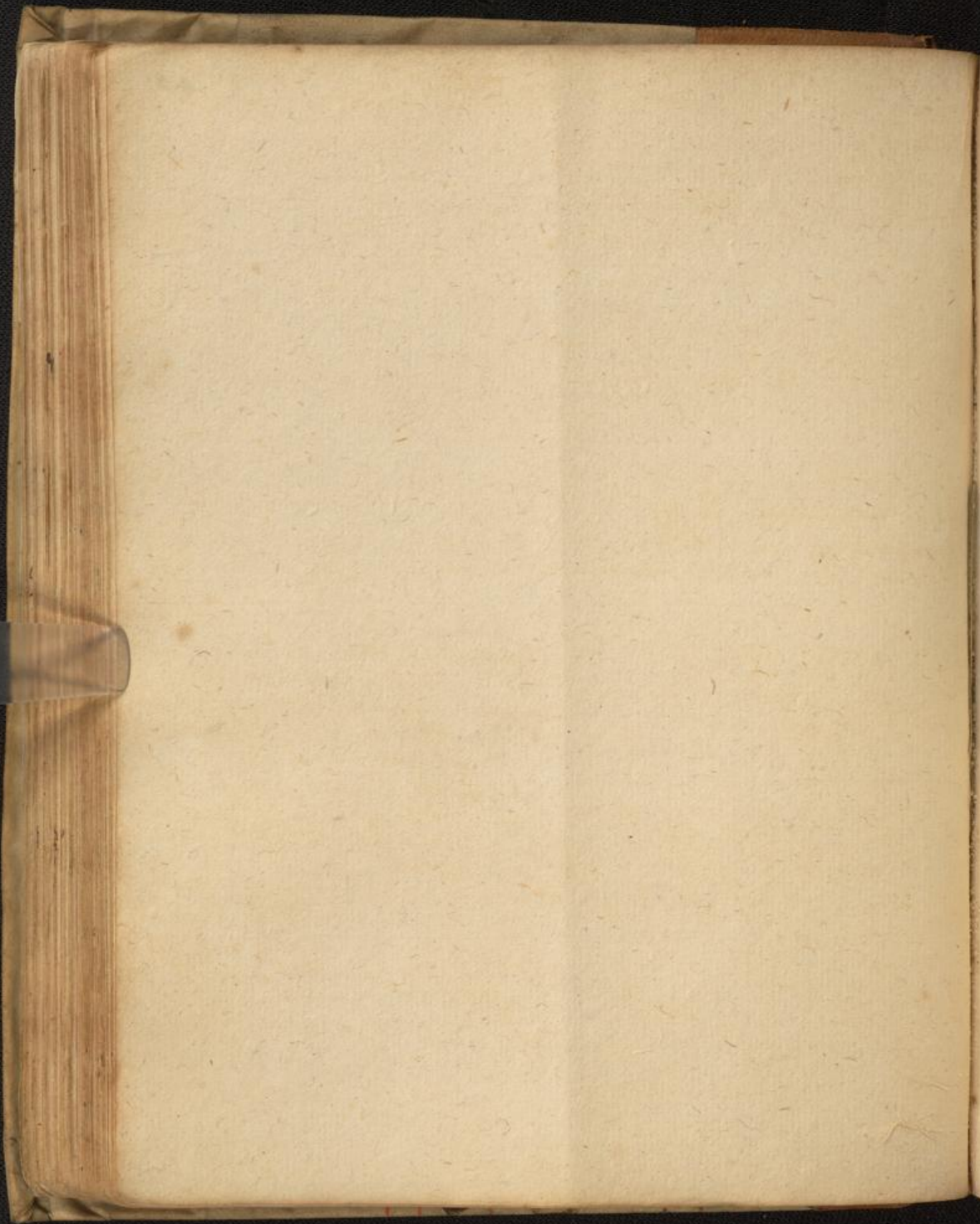

Porrigo sancti Iulij.

51 47.

℞ Aq. salis frictus lous ubi propriis  
suspensionibus. Abstrahat in aq. Aglicis

℞ ℥ij. Sassafras. ℞ ℥ij. Sassafras.

Lixivium. ℞ Aristol. rat. Pans. gossin.

℞ ℥ij. Gentian. Rhapont. ℞ ℥ij. Centau.

℞ ℥ij. M.

Whytom. ℞ ℥ij. Scylla. ℞ ℥ij. Centau.

℞ ℥ij. Myrtillor. ℞ ℥ij. Carosphyllor.

℞ ℥ij. Ol. Amygd. ambr. ℞ ℥ij. Bulliant

in vase duplici.

Limonium optimum. ℞ Farin. Cior.

Fenugo. Bala. Farin. Myrtill.

Synapis a ℞. Cum acido. Holis parit

longum, quo ablutum caput illinat.

℞ ℥ij. Millor. Perfumens capilli

fumo sulphuris lauso ocs, oculis & nar

rib.

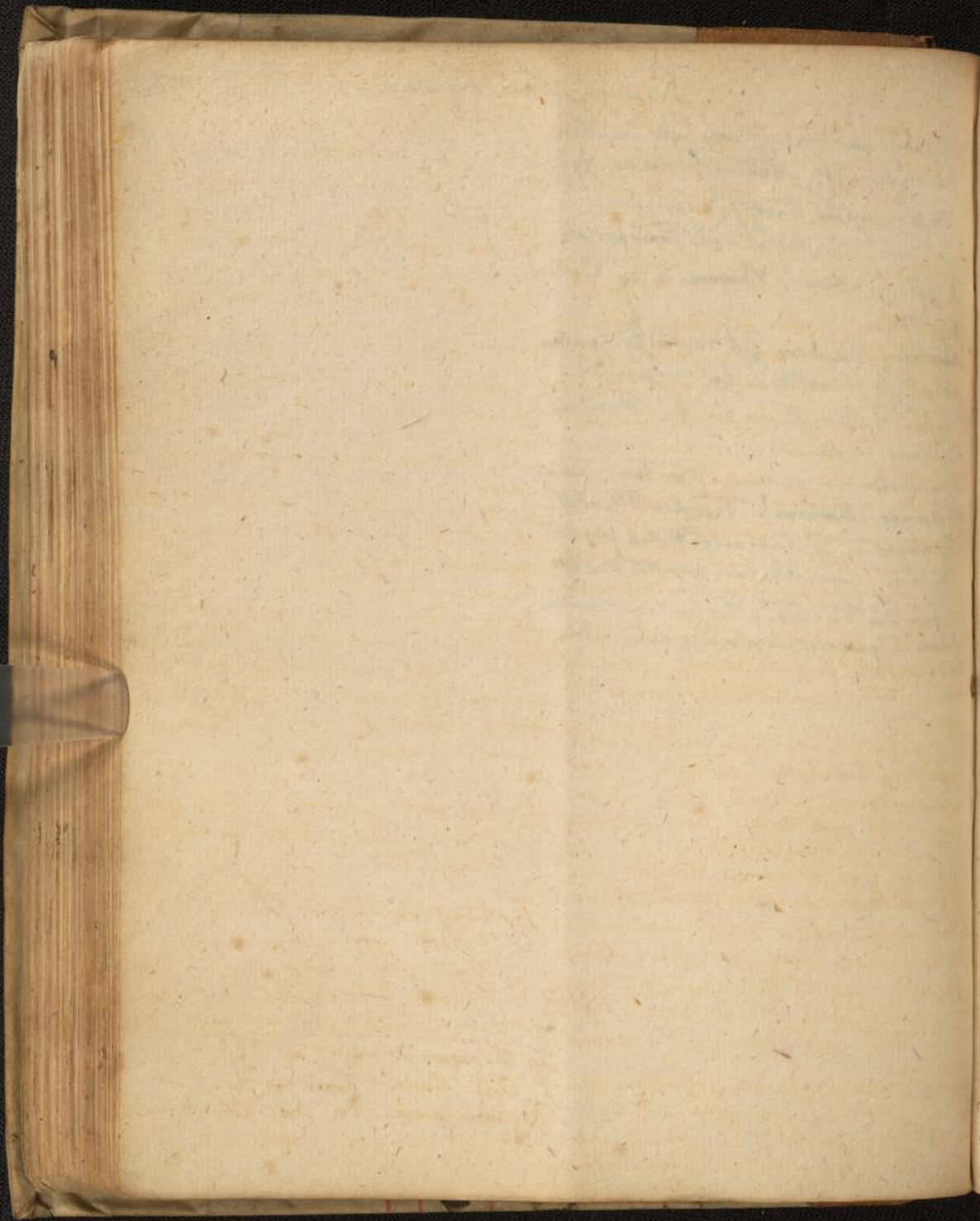

Conclio  
sa  
pa

1. Infftitu  
purg  
alig  
ma  
ex

to Braun  
kirch  
Vena  
purg  
7 Conere  
tribe 2

rum an  
Nonup  
Sumet  
Syr. 7  
fimi.

figes  
7  
prandi  
decequa

con  
mal  
7 Pua  
7 p

6 Per  
Po  
mal  
beni

7  
7  
7  
7

7  
7  
7  
7

7  
7  
7  
7

Vigiliae.

Consilium Augenij in vigilijs Con colarcho hoc emphm imponat in sutura coronali, abasi  
salso gtrius, cum calida capitis, he,  
patis & coluis intempie Limbe,  
allo ventriculo. tot. i. ep. 7  
lib. 5.

1 Infituenda lenis humore acrim & salsoz  
purge, q semnam aut & radarb. & glidur  
alga effluat acrim exarator, tum eri,  
malum, tum beneficiu el. lentic. vel & scif. & odorentz continuo.

2 Bonum est cicre hemorrhoides applicatis  
hirudinibz q sang. acrim exugant  
Vena sectionem ut vivum & hilitatem omittit  
quanz; si hoc & statat o cel inutilis.

3 Corpore evacuato, dormiturz duab. aut  
tribus a caena horis sumat Theriacis dua  
rum aut unigum dimidio anni 3j cum lued.  
Nonuph. 3j. vel luo ty rosage.  
Sumet et cum partibz tribz diazodij optimi  
Syr. d absinth. partem 1. & partem 5. f. myr  
tini. Virus haec tent admodum in  
signes.

4 Aliud in q usu maxime confido, e anti  
praedium usus balnei aq. dulcis, in qua  
decoquantur fl. anthenid, melilo. violar.  
cum melifae part. Er; bz. Ego ex externis  
nullum pfectisq invenio.

5 Quia tto gravit & humores q tempore egent  
o pformitudo usq lactis caprim cum sacch.

6 Pro intempie capitis: utere lotione capitis  
R. Violar. Corl. papav. sem. lactu. fl. nonuph.  
malv. alth. melifs. a. Mj Chamom. Mj Sem.  
basilic. 3j pillij 3j fol. Stach. Beton. a Mj  
Drog. & lotione capitis ante prand. & caenam  
hora una.  
ingtum a lotione applicandz q pfectisf. compi.  
& succ. lactu. thoz semovi. portul. a 3j Succi  
ros. puri 3j aceti alb. 3j far. kard. 3j Sem.  
papav. alb. 1oz 3j hyosc. 3ij, partz f. emphm adign.

hanc emphm imponat in sutura coronali, abasi  
diligent capillis ab cerebro.  
Odoriferz noduly ad quietand. somnum a mentem  
infrequer expertus.

R. Cort. papav. alb. 3j Violar. Nonuph. sem.  
portul. lactuc. Scariol. a 3j Liza. alois 3j  
Croci 3j Sem. Aneth. 3j fol. meliss. Mj  
puta dia pte, max nigre & lega ior sinder  
& odorentz continuo.

A narotius adhuc abstinere, q visibulom  
validam regunt.  
Tempore v. nitatis possit hoc mucum superis  
rum secretum inungi temporibz, fronti &  
carpo.

R. Opij thebai. Alliv. a corl. mund. a 3j  
allia in stillo ligno tundi in pila marmorea,  
max concipit cum opio ut fiat iocu opriata  
& Camiraroz ta addit thoz hq. solani, & dicit  
q hoc in dol. cap. a gummatis. galliis  
hoc & stillabis in cortuba leviss. igne in cine  
rib. Valet ejusmodi aq. melonibolius  
maniac. phrenet. ac oib. morbis in q bus  
vigiliae inducunt. vide ibi adhae ali  
am aq. Fumaneili.

R. Ungt. popul. 3j Camph. g. ij Opij gr. ij  
R. p. a. in aq. papav. v. l. in phos  
sylap/abolin.

R. Ungt. ros. Mes. 3j.  
Medull. urvi 3j  
Opij g. ij  
Ol. nuc. Mosch. g. ij. M. f. ungtm  
ad tempora navis & vides panum F.

R. Ol. papav. Nymph. a 3j.  
Opij. Casie Croci a 3j.  
M. d. m. pausa cera. Med. Theriacali.

Frontale ad somnum conciliandum. Musca Sp. et in q. arboribz & plantis  
Saturinis & Zundatis mhorit vino in  
positis & bibitis somnum gubiat & fundiss  
num. Ethberg.

℞ Ol. I mandragora ℥j.  
Ungti popul. ℥ss.  
Acri ℥ij. Simul agitant & miscuant

Aliud fortius. ℞ Orij. Croci ā ℥j.  
distempente in vini albi & aq. Rosar.  
ā ℥j. Cum lactulo in eo madefacto  
fiat frontale.

Somnum et gubiat & phreniticoz feru-  
rem mitigat Stuppa cannabina in  
aeto tenuis cum albumine oui diu  
agitato & ol. nenupharino misura  
& capiti inposita.

Aut si hoc parum proficiat superponatur  
capiti catulus lactens per modum  
dorsum & scetus remotis nitentibus  
aut gallo gallinauz semitis dispersus  
aut pelatis seu capitis adhuc calens  
pultio, aut ovis, aut rā gallina dispersus.  
In phrenesi crines admodum & serenum  
in se tamentoz seq.

℞ H. Chamom. Urtic. Myrrh. Ros. rub.  
Papaveris albi ā ℥ij. ℞. ℥ss.  
Umbell. Anethi ℞ij. Cof. cum aq. ad  
tias cum porgia supplicet.

In phrenibili si apertema adfuerit, et  
supra se vigiliae pectus sicca & lingua lingua,  
cumbi radici petrelus amantia, ponat & ager  
in obscurum cubile. Et si habuerit venam  
supra dorsum aperiat & in viderit  
tubirib. procast & menstrua, & si vris per-  
miserint aperiat & sena frontis sed ante  
frictis sale & aeto. Simy & gromy.  
de chemoniara.

℞ Ungt. Diat. ℥ss. Orij gr. ix M. mone  
Auzp. inungat & simp. Ruland.

℞ Urt. Rosar. ℞ij. Urtic. ℞ij. Orij ℞ij. M. ex hoc  
gubiat aliq. naxibz inuoni, fronti & phreniticoz  
laticum simplex in balneo dno in aliquid topi-  
di. Insang & phreniticoz mde capite pectus &  
resipit, sine aliq. mētibz. Aulland.

℞ Urt. ros. alb. ℞ij. Orij ℞ij. Croci ℞ss. M. habet & tu  
et o. ros. papul. Urtic. Urtic. Pom.

℞ Malva Chamom. Pulv. Ol. Rosar.  
Silior. alb. ā q. media Anglandis. Lactis  
filium lactatis albam. q. d. ovo genadi  
et fac duos saucos quadratos in q. rōm  
dui taberi temporibz applicandis, & puit  
quiperis. Aud. Langnerz.

53 49.

\*

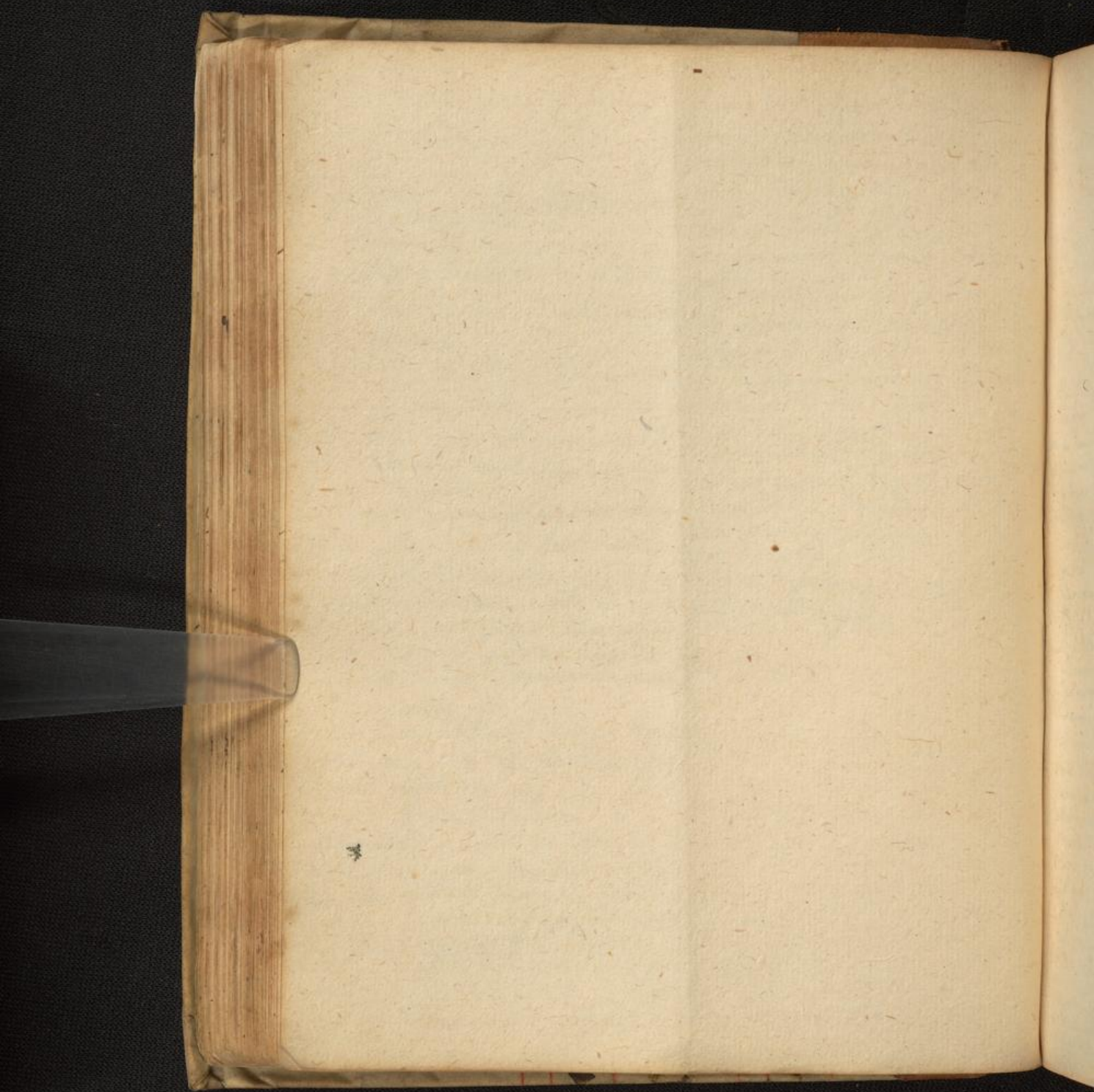

59 50.





Vertigo.

Curo vertiginis jejuna stomacho cum dormis  
iura oculos volitantibus, in fluctu in  
capite vultu in vultu des. Insuper...

Tragea. R. Cubeb. Nuc. mosch. Coriand. ppt.  
Caryophyllor. Annam. Macis Lingib.  
Schn. Rosel. Fenic. a ʒj.  
Fol. Euphras. Pulg. Sctor. fa ʒʒʒ.

Visu quern. ʒʒʒ.  
Fl. Spica Lavend. ʒj.  
Sp. Phisic. Diarrhad. Abb. a ʒʒʒ.  
Sacchar. ʒʒʒ. M. f. Tragea. Posisquam  
in dividua testa mus juglandis capit  
in pane vell. simila vinct. imbibita dicitur  
in prima cura cum jasculo aq. in septi  
mana ter continuis diebus.

Reculo p. odoramento. R. Lym. alio con.  
quasat. Nuc. mosch. Stochad. Arab.  
Caryophyllor. Olibani a ʒʒʒ.  
Plg. Stch. Sandarac. a ʒʒ. gr. v.

Nigell. Roman. aceto imbibita  
Glanor. Junipi aceto rosae. p. roct. infuso p. q. s. in  
et nung exidiat. a ʒj.

Conquats. grosso modo f. saculo q. dratus  
ex hyndone nigra d. interpa. p. in longitudo  
na d. abitudine digiti minoris p. odoramento.

Reculo ad verticem capitis. R. Fl. Lavend.  
Koch. Arab. d. Citina. Beton. Spica mra  
Majoran. a p. j. Rosar. Rubr. Nymphaea  
Anthos. Borrag. Buplex. a p. ii.

gallae mosch. ʒʒ. Truidant. parum  
M. f. saculo q. drato ex pondone rubri pal.  
nuda d. immed. mans. in longit. d. latit.  
cio modo imposita vertici capitis in h. d. do  
nuda ʒ d. p. d. uno et b.

Nuc. jugland. condit. N. v. j. d. et man. dimidiam  
Lym. alio acid. in substantia tot. ʒj. q. in  
indat. recipi. rante curam. ʒj. fumum ʒj. p. rax  
recipiat.

R. Pil. singl. ʒʒʒ. Aromatizar. ʒʒ.  
Cort. Elcher. nigr. q. iij. Cum aq. hylos.  
S. pil. v. j. sumenda hris ij post eam.  
Sect. vena. g. d. u. t. Refl. lab.

Mixtura ad vertig. optima.  
R. Sp. diamosch. dulc. ʒj.  
Visci quere. Sem. Pcon. a ʒj.

Rad. Peon. Pyreth. a ʒj.  
Cranj homipis ʒj.  
Cons. Rosar. Majoran. a ʒj.

Cum brodio f. conditi q. s. f.  
mixtura, q. optime g. d. u. t. p. d.  
R. Ambrae y. ij. Xylwaloes ʒj.  
Cubebano ʒʒ. f. cond. Cera. ʒʒʒ.

Aq. plantag. ʒʒʒ. M. f. haustg.  
Pulvis Natori singularis f. p. p. f. u. t. o. r. u. m. p. a. t. y.  
R. Maier. ʒj. Gnam. ʒj. fol. Euphras. ʒj. Sauch.  
ad pondus totum. Aliter v. vertig. Epile.

R. Cincor. Himan. Cranj hris a ʒj.  
Viperar. ʒʒ. Sem. Fenic. ʒj.  
Cava ʒj. Peon. Maeris a ʒʒʒ.

Cubebat. ʒj. Fol. Euphras. Major. a ʒj.  
Sauch. rosab. tabul. ad pondus totum. f. pulvis.  
R. Cons. Salvia Anthos. Majoran. Stochad.  
Lavend. Beton. Caryoph. hort. Chamapit. ʒʒʒ.

Rosar. Borrag. Diacori a ʒj.  
Condib. Myrob. Embel. N. j. Cort. Cera. ʒj.  
Fol. Euphras. Origani a ʒj.  
Sem. Fenic. ʒʒʒ. Cum Syr. q. s. v. t.

f. Elect. capiat. Itman. in h. t. u. r. d. a. s. t. o. n. i. a. e.  
R. Rad. Peon. Visci quern. a ʒj. Fol. Euphras. ʒj.  
Majoran. Anthos. a ʒj. Origani ʒj. Sem. Fenic.  
ʒj. Anisi Cera. a ʒj. Cimipi Siler. mont.

Ogmi Peon. a ʒʒʒ. Cubeb. Maer. Caryoph. Cera.  
nam. a ʒʒʒ. Cuvall. ʒj. Magar. ʒʒʒ. Cera. hom.  
ʒj. Ebros ʒʒ. f. pulv. exipicand. melle habio  
sate aut. f. u. t. u. b. i. c. o. t. o.

Confectio Nucis.

℞ Nuc. mosch. Cubebur.

herb. pulg. a ʒij.

Sacch. albiss. ʒviij. Cum

aq. Beton. dissol. f. rotula.

℞ Sem. Paeon. exorb. Coriand. ppt.

Nuc. mosch. Visu quer. a ʒʒ Cubebur.

Galang. Pip. long. ʒʒ Tormentill. a ʒj.

herb. Rosmar. ʒij Sacch. opt. ʒij f. Pulvis. cand. ʒij.

Sacch. opt. in aq. Melleis. Gabellor. sumat man. Divespi q. avellanae.

℞ Cardamom. Cubebur. Coriand. a ʒʒ ter au.

℞ infusa Vrang. spicata pulverisat, ma.

ne Divespi autem a cultori sumat cum panis tosto.

℞ Cubeb. ʒij. Sacch. ʒʒ. M. sumat man. Divespi

℞ fl. Rosmar. Lavend. sem. Paeon. Nuc. gt. a ʒj.

Macis ʒʒ. Galang. ʒj. Visu quer. ʒʒ. Sacch. ʒʒ.

M. f. pulvis.

℞ Nuc. mosch. N. ij. tantundem pulg. ʒʒ Sacch.

M. sumat aut. cubitum. addi possumt Cubebur.

℞ Sem. Anis. Fenic. Carui a ʒʒ. Annis

ʒij ʒʒ Cinnam. Galang. a ʒʒij ʒʒ. Goryoph.

Macis Cardamom. ʒʒ. XV. Sacch. albiss.

ʒʒij. f. Traga.

℞ Sp. Diamb. Diamosch. Dale. a ʒʒij. Aromat.

rosat. ʒj. Nuc. mosch. ʒʒ. Cubeb. ʒj.

Rad. Hecm. Paeon. a ʒʒ. Pinca. Pistac.

Amygd. dul. a ʒij Sacch. in aq. ros. Spaxos

dissol. ʒʒ. f. Morsuli d. Achillis.

℞ Anis. Fenic. Cardamom. a ʒj. Cumini

ʒʒij Macis Goryophyll. Erucas

Cubeb. ʒj. Cinnam. ʒʒ. Nuc. mosch. ʒʒij.

Sacch. ʒij. M. f. Traga vis is putam. ravis

Asphlegmatisum ℞ Pip. long. Nuc. gt. a ʒj. Sclaphiaz.

rad. Pyethr. a ʒij pulva cum melle d. uva unib.

f. vitale q. nisi aut huius, illigata hincis man

rastritit. Ita et cubeba masticata expunt.

℞ Sp. Diagalag. Aromat. ros. Dign. d. uis

fa ʒij. Canon. ʒij. Galang. Goryophyll.

ʒʒij Cardam. a ʒʒij Coriand. ppt. Sont. rad.

a ʒj. Vauh. albiss. ʒʒij. f. Traga.

℞ Sp. Diamb. ʒʒ. Diamosch. Dale. Aro m.

rosat. Gab. a ʒij. Sacch. albiss. in aq. la.

vend. dissol. ʒʒij. f. Conf. immorsal. Illigat.

℞ Liga. d. uis ʒj. fl. Lavend. Rosmar. ʒʒij

Nuc. mosch. N. ijij Cinnam. ʒij. Sacch.

dissol. ʒij. f. conf. in morsulis.

℞ Sp. Aromat. Goryophyllat. Gab. ʒʒ.

Galang. Pylealoch a ʒʒij Macis ʒj.

Cubebur. ʒʒ. Vj. Goryophyllor. Nuc. gt. ʒʒij

Cinnam. ʒl. Pij. Spidar. pura ʒij.

Sem. mela. exorb. ʒij. Sacch. in aq.

Epilept. et rosat. muskata dissol. ʒʒij.

f. Conf. in morsulis. Fash. Langij.

℞ fl. Lavend. Salvia thysop. a ʒʒij

fl. Sclaphiaz. sumat verbigioso.

opt. distillat. sumat verbigioso.

℞ Sem. sumat verbigioso. in Spm. sim

maceratos hora Trubitz.

℞ recetia imponant p 10 dies in aq.

to febrifissis: ita alle uiabiff cortex extera

it album. quertit in equam. Porphora ut

exeat aqua, quam reserua in vitro.

℞ Verbigioso linlinda lenticia imponi

ti. ʒʒij temporib; spicata hemo imbui quam

ha ducat verbigo.

℞ Cumini Romani Coriand. Rad. paeon. Pinca

Anis. Fenic. a ʒj. Sacch. ʒʒij. M. f. lang. ca

Sacch. rad. et herb. Tormentilla ter

ponit manu et uxyi immat.

Tragoria lignis indita ha Gab

Rad.

Tubulos postea aequo Hiesij tomatis.  
 Re rad. Liquir. res. Zß. Sem. Coriand. ppt  
 Zj. Fennic. Zj. Carui Zß. Nucis mosch.  
 Zj. Sauch. in aq. Roar. sol. Zvj. f. Rotula  
 Speciebus grossis modo inuisij.

Sanptuorsallas dresd.  
 Re Nucis gt. Caryophyllor. Cardamom.  
 Cubebur. Maüs Coriand. a Zj.  
 Anis. Fennic. a g. v. Cort. citri condit.  
 Arant. condit. a Zß. Fl. arantior.  
 Nuc. gtae indiae condit a Zß.  
 Pul. lreos albiss. Zß. Sauch. dispel. agrorum.

Zij. F. mosuli.  
 Conditum relect. C. Hoffmanni.  
 Re Myrob. chebul. condit. Zvj.  
 Rad. Eryag. condit. Cort. citri g. Zß.  
 Calam. arom. gdit. Arantior. g. a Zj.  
 Maüs aceto ppt. Cinnam. müs. a Zj.  
 Pul. Euphras. Zj.  
 Brodij de citro condito Zj. Con.  
 dita coincidunt grosso modo, reliqua  
 admiscant. Vel in forma pulveris.

Re Pul. Euphras. Zß. Maüs aceto ppt. Zj.  
 Coriand. ppt. Zß.  
 Sp. dianthos Pstrifare. a Zj.  
 Granor. paon. Cubebur. a Zß.  
 Sauch. candi Zß. M. f. pulvis.  
 Rotulae. Re Sy. diaphiris. Diamb.  
 sibi Pul. Ja Zj. pul. Cardamom.  
 Cubebur. Gran. Paon. a Zj.  
 Sauch. in aq. vitis. gwall. di sol.  
 Zij. F. confectio in rotulis.

Pulvis quem Ducissa Bavarica  
 Ferdinando Archiduci Austriae  
 communicavit.

Re Granor. Paon. ex cort. Coriand ppt  
 Nuc. gt. Galang. Visi quern.  
 Cubebur. Pip. long. Cardamom  
 Et a Zß. Rosimar. Zj.  
 Sauch. albi Zij. M. f. Tragea.  
 Mosuli. Re Sy. Diarrhod. Abbat.  
 Diamb. diaphiris. a Zj. Pul. gran.  
 paon. Zijß Sem. Aquileg.  
 Caryophyllor. Nuc. mosch. a Zß.  
 Sauch. in aq. primulae veris di sol.  
 F. conf. in mosculis.

Electuarium. Re Cor. Anthos Salviae  
 Octon. Rad. Eulae gdit. a Zj.  
 Sy. diaphiris. Diamb. a Zj.  
 Gran. Paon. Zv Diamb. Zij  
 Corni Syr. d. Stachad. f. Elect.  
 Pulvis S. Ad. Re Pul. Cubebur.  
 Galang. Pip. long. Tormentil. a Zj.  
 Sem. Paon. Nuc. gt. Visiq. a Zß.  
 Flor. Anthos Zij Conf. Coriand. ppt

Zij M. f. Tragea.  
 Alius Masticatorig. Re Calam. uoa.  
 Galang a Zij Zdoar. Zj Coriand.  
 ppt. Zij Anisi Fennic. Sauch.  
 a Zijß. Rosar. rub. Zj Cardam.  
 Cubebur. a Zijß. Caryophyllor. Zij  
 Pul. diaydon. e. f. Zj. Sauch. alb.  
 Xylalbis a Zijß. Sauch. candi Zß.  
 M. f. pulvis grossus.

Electuarium. R<sup>o</sup> Coriand. ꝑꝑt. Pirungat<sup>o</sup> m<sup>o</sup>ꝝ gla<sup>o</sup> Ha<sup>o</sup> selt<sup>o</sup> sub  
 Rad. Troc. Paon. Cinnam. a ʒij. carb<sup>o</sup> m<sup>o</sup>ꝝ. R<sup>o</sup> in frustula concia  
 H. Lavend. Anthes Beton. Primul. Veris naur<sup>o</sup> m<sup>o</sup>ꝝ in malvatio ꝑ triduum  
 Myoran. Stachad. Arab. a ʒij. R<sup>o</sup> in indingulij deib<sup>o</sup> bibet<sup>o</sup> alijs  
 Cubibar. Nuc. gt. Caryophyll<sup>o</sup>. de vino. S<sup>o</sup> eliq<sup>o</sup> ʒm<sup>o</sup>ꝝ cort<sup>o</sup>  
 Cardamom. Galang. Ligni alois dat<sup>o</sup>. R<sup>o</sup> selt!  
 Mastich. a ʒij. Diamon<sup>o</sup>. Tute. Diamb<sup>o</sup>. Phis. e.  
 Musko a ʒij. Anis<sup>o</sup>. Mosch. a ʒij  
 Sach. alb. ʒvij in aq. de sol.  
 F. Electuarium.

Noduly ad Lixivium Landgravij  
 Casimiri.

R<sup>o</sup> Herb. Salvia Putae Roenic.  
 Abiath. Puleg. Beton.  
 Levist. Verben. Hysop. a ʒij.  
 Rosar. M<sup>o</sup>z. M. Inu. Antif<sup>o</sup>  
 grosso modo ʒij. inde nodelly ʒi tela  
 alba ʒij ponat<sup>o</sup> in lixivium, deia for  
 titer exprimat<sup>o</sup>.

Contra vertiginem a matric multum  
 iuvant<sup>o</sup> a castoreo in vino calido.  
 H<sup>o</sup> sanguinis missio a Saphirina.  
 Vertiginosis confect Cardamomum  
 pulchrum potum. Flores malve triti  
 cum aq. bibiti. Etm ʒij. Sella. ʒij.  
 Rio man<sup>o</sup> ʒij. q. n<sup>o</sup> p<sup>o</sup> sunt<sup>o</sup>.  
 Carbellum suillum figat<sup>o</sup> in creb. m<sup>o</sup>  
 inid<sup>o</sup> et in frusta, Coxygat<sup>o</sup> q. libel  
 pars seu frustum pul. Carui vel Paon.  
 Pulegij Visi q. S<sup>o</sup>ter vel q<sup>o</sup>ter utetur  
 g<sup>o</sup> d<sup>o</sup> s<sup>o</sup>et. Lock ʒij. Sella. Cinnam.  
 pul. in o<sup>o</sup> forbiti magis exhibidum  
 p<sup>o</sup> i<sup>o</sup> stomacho. Comm<sup>o</sup> d<sup>o</sup> ʒij  
 Vinum Berberny

57

57.

Rheinh  
Korn  
Eule  
Ellen  
Turbi  
Fol. 5  
Agar  
Söm.  
Coley  
Mecha  
Verbr  
Samm

In Paralyti.

Purgantia.

Sp. Hierae f. colocynt.

- Rhabarb.
- Hermadaut.
- Esula.
- Ellobor. uary.
- Turbith.
- Fol. Senae.
- Agaric.
- Sem. Cartham.
- Colocynt. pp.
- Mechoac.
- Terebinth.
- Scammon. pp.

Troch. Alhand.

El. Diaphan.  
 Indum majg.  
 Bened. laxat.

Præpar.

Syr. Stach.  
 & wa.  
 & hyssop.  
 gyps. acori.

Aq. wa.  
 Cinam.  
 Salvia.  
 Hyssop.  
 Major.  
 Beton.  
 Primul.  
 Moleis.  
 Romay.  
 Thym.  
 Lavand.

Mel Anthos.  
 Syllit.  
 Anacard.

Tab. & citro solut.  
 Syr. Diacarth.

Pil. Assajerech.  
 Alephang.  
 Fatid.  
 Cocchi.  
 & Opopanax.  
 & wa. Martialis.



Alterantia in paralyti.

Radices.  
 Acori veri.  
 Freos.  
 Angelica.  
 Imperatoriae.  
 Emula  
 Pyrethri.  
 Peucedani.  
 Aristoloch. rot.  
 Galanga  
 Cypri.  
 Valerianae.  
 Rubiae.  
 Liquiritiae.  
 Zedoariae  
 Sarsaparill.  
 Zingiberis.  
 Costi.  
 Ebuli.  
 Foeniculi  
 Apij  
 Pteropodini.

Herbae.  
 Salvia.  
 Chamæpith.  
 Majoran.  
 Betonica.  
 Melissa.  
 Pulegium.  
 Polium.  
 Hyssopus.  
 Thymus.  
 Sorsillum.  
 Calamench.  
 Absynth.  
 Rosmar.  
 Ruta.  
 Origianum.  
 Centaur. min.  
 Ebulus.  
 Marrubium.  
 Primula veris.  
 Pulicaria.  
 Nepeta.  
 Chelidonium.  
 Silybrium.

Flores.  
 Rosmar.  
 Spicae.  
 Lavand.  
 Stoechad.  
 Primulae.  
 Sambuci.  
 Chamomill.  
 Croci.  
 Hyperici.  
 Salfrae.

Semina.  
 Carui.  
 Foenic.  
 Siler. mont.  
 Pason.  
 Urticae.  
 Erucæ  
 Staphisag.  
 Rutæ.  
 Viticis  
 Nasturt.  
 Angolic.  
 Trifol. Asph.  
 Anisi.  
 Melanth.  
 Sinapi.  
 Ammeos.  
 Carui.  
 Cuminij  
 Apij

Abstergentia in paralyse.

59 55.

Fructus

Bacca Junip.  
Lauri.

Nux mosch.  
Anacardi.  
Garryoph.  
Cardamom. utr.  
Piper triplex.  
Cubeboe.

Ligna.

Guajac.  
Cinam.  
Aloës  
Santal. utr.

Succi.

Ivæ  
Salvia.  
Major.  
Rutæ  
Ivæ  
Euphorb.  
Aloë.  
Maffix.  
Myrrha  
Thus  
Opopanax.  
Galbani.  
Ladan.  
Ammon.  
Serapim.  
Schorax  
Benzoi.  
Sarcocolla.  
gum. clem.  
Resina.  
Pix.

Thermæ

Aluminosæ.  
Nitrosæ  
Salsæ.  
Sulphureæ nimis emolliunt.  
Amamentosæ qd auidæ non nunt.

Sulphur viv.  
Bitumen.  
Alumen.  
Tartarum.

Sal. cœ  
fossile  
Ammoniac  
Nitri.  
Thorsacæ  
Tripsis.

Abacitibz

Castorium.  
Mumia.  
Lumbrii terr.  
Pell. vulpis.  
leporin.  
Plumæ Anser  
Grus  
Ani. fl.  
Colombe  
Ping. vulpis  
Felis. fl.  
Anseris.  
Urina pueri.

Cineres

Hirund.  
Vitis parment.  
Cran. hum.  
Opium.

Pulveres.

Rosat. novellae.  
Diamosch. dulc. Damar.  
Diatthamaron.  
Plinis c. moscho.

Conserv.

Fl. Stachad.  
Lavand.  
Solvie  
Primul.  
Anthos.  
Majoran.  
Chamaepith.

Olea.

Majoran. Petro.  
Rosmar.  
Succini  
Terebinth.  
Salvia.  
Cinam.  
Flateribg.  
Rustac.  
Nardin.  
Costin.  
Trifol. Asphalt.  
Vulpin.  
Lumbric.  
Laurin.  
Sineopin.  
D. bacc. Junip.  
D. Spica.

Confectiones.

Anacardina.  
Thoriaca.  
Mithridat.  
Aurea Alexandr.

Condita.

Acori veri.  
Nuc. gtae.  
Zingiberis.

Ungta.

de Bdellio  
Agrippae.  
Arogon.  
Maruabun.

Empta

D. bacc. Lauri.  
D. Bobonica.  
Coruncum.



In Parsi post colicam. G. Horst  
Distillatum d Galbano Cratonis umbilico  
iungit post alvum subductam  
Pulvis frequenter pulverem ex C. C. Lin.  
riore ʒij Pyrrh. ʒij Pij. salt. ʒss cum  
haustu spini succidit. Musculos ma  
nam Spedum ducto rad. Urticae herb.  
Rosmar. loc Arctik. Origani ʒss lauat  
et iungit hoc limimento R. Pong.  
Tapi Vulpis Aronia a ʒss Sicuti  
Sulcis Absinth. a ʒij. Ol. Laur.  
ʒj. M. f. Ungton.

61 57.

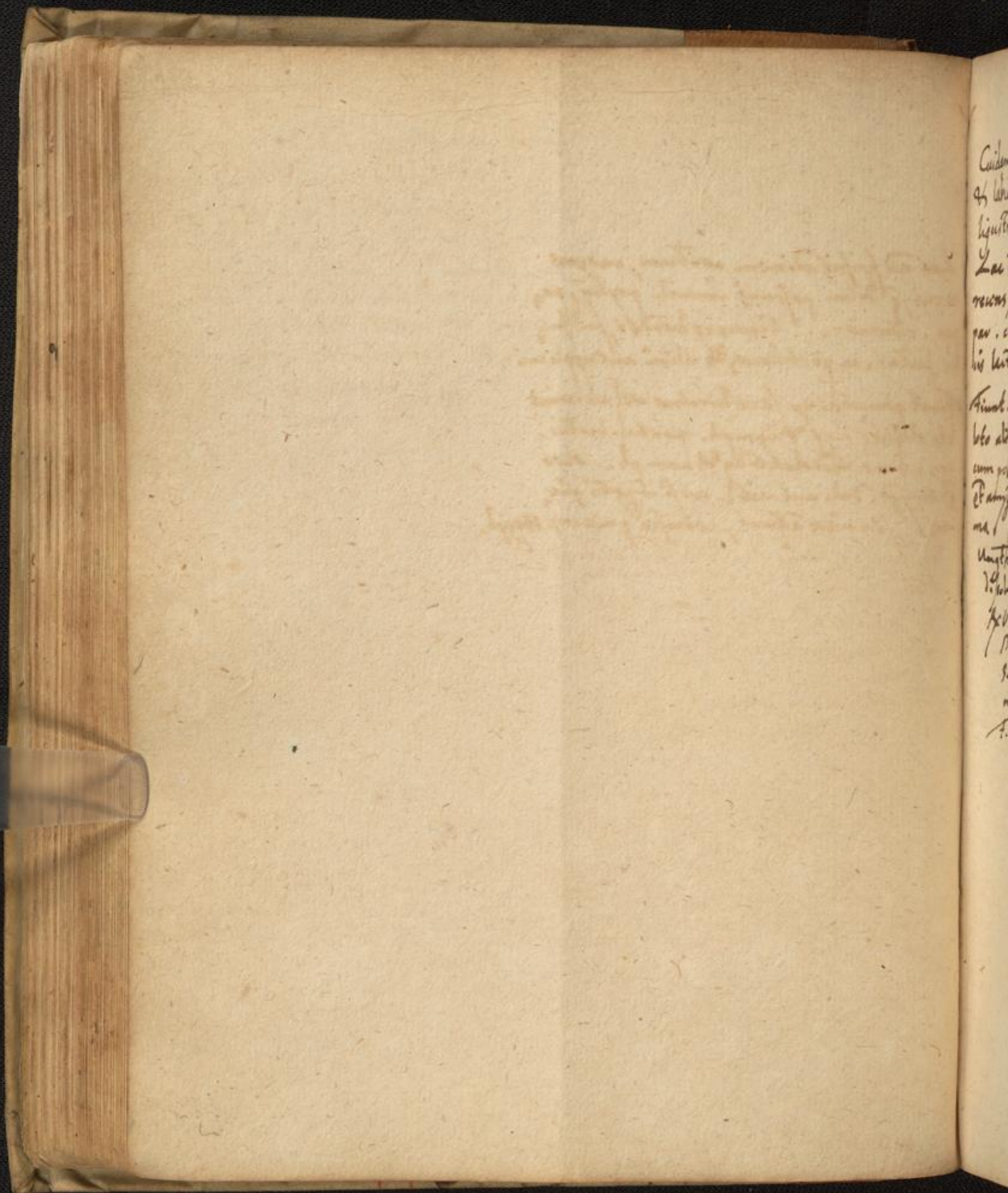

Cu  
q  
li  
li  
L  
re  
p  
li  
A  
bo  
com  
P  
m  
V  
P  
P  
S  
m  
T

Laborum fissura.

62 50.

Cuidam ex usu rad. Esulae fauces palatum  
et labia fissa contenta in ore aqua fl.  
ligustri remittente dolore curata st. Gabelch.

Lac ad spissitudinem coctum, cascus  
revers, q. dilui possunt mucil. psyllij, pa-  
rav. cithonior. Comore hordij, pul. fuy,  
is lactuc. ac portulacae, et illini aut applianis.

Fiunt pomata ex sevo hircino vel corvino  
lto alioq. aq. Lymph. portul. lactuc.  
cum pomis melleis et kamph. oleo  
et amygd. dul. aut visl. ut si unguis for-  
ma si unguis adunt, et rubra q. melle et Stoech.

Ungtum ex adipe suillo et q. in aq. f. si  
d. solute et fuit d. Hyrcula.

℞. Olivar. Ungt. Pomad. ʒij  
Mucilag. sem. lini Cithonior ʒij  
sem. melon. coact. et glussol.  
in pulvis aut cum aq. ros. ʒss.  
f. unguentum. dross.



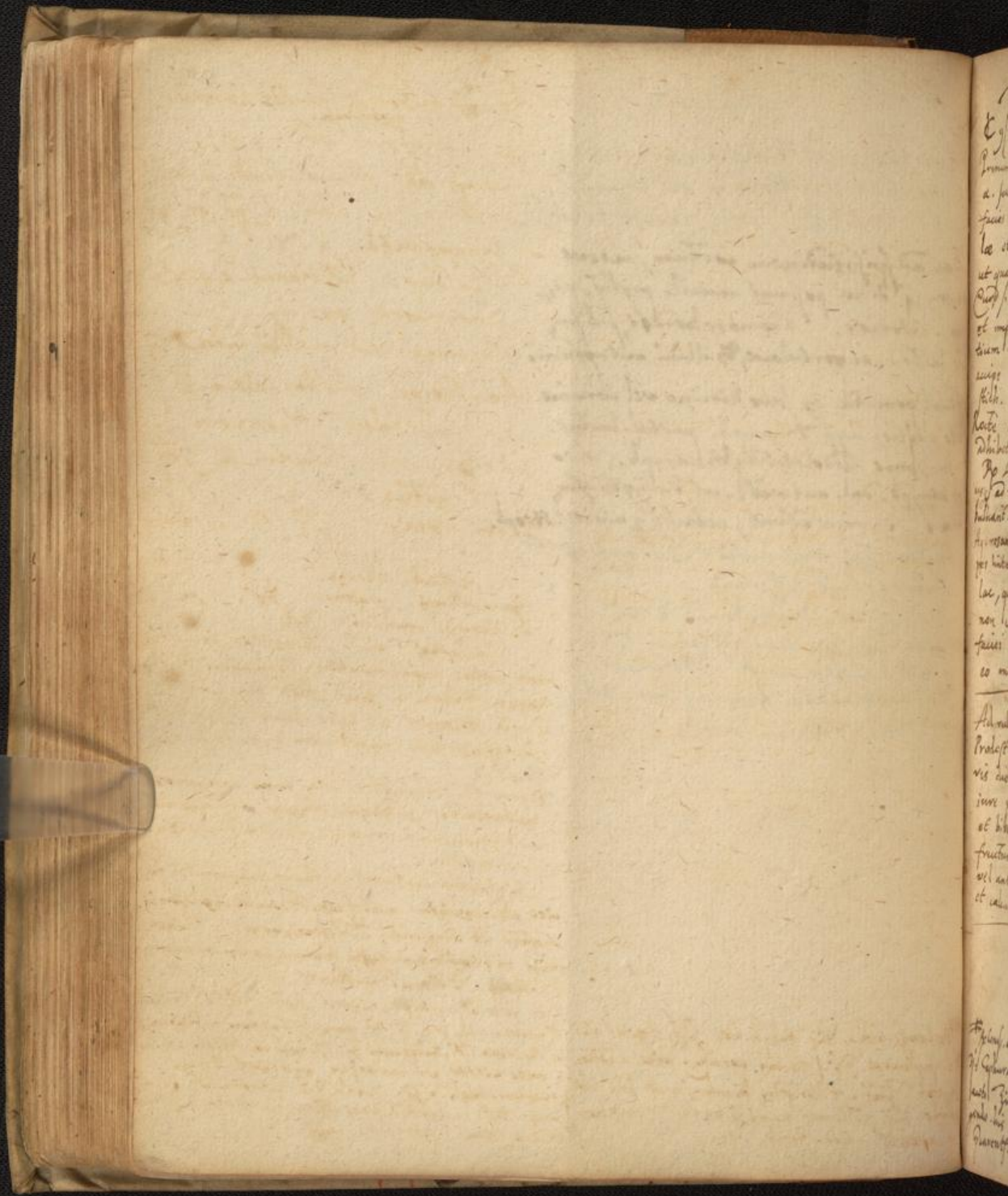

Facies rubedo.

¶ 97. 79.

¶ rimum facilioreby utendum. Commodant  
 a. pucum pomorum auctoroz, si eo vesperi  
 facies inungat, et mane aqua, in qua amygd.  
 lce et semina melonum ita comminuta sint,  
 et quasi lac appareat, abluat.  
 ¶ ut si hoc non pofse, accipiat ovum integrum  
 et impone ferdus aceto fortissimo, donec cor  
 riam molliorem reddatur appareat, & tunc  
 unge abumem ovi, cū admisc thuris Ma  
 fikh. Ceruss. a ʒj. f. unct.

¶ octi etiam ista aqua & magno succo  
 dhibetur  
 ¶ Litharg. ppt. ʒj. Aucti ʒijj bulliant  
 ¶ ad tercie consumptionem & m. alia olla  
 ulnant. Salis Alumin. a ʒʒ thuris ʒj  
 ¶ rosar. ʒʒ. Commendant oia postquam  
 or hiteolum fuerunt colate, & habebis  
 lac, quo facies abfurgatur. Hoc ceteris  
 non conferentibus, non solum maculas rubras  
 facies tollit, verum et pustulas auferit. Poterit  
 eo mane & vespri uti.

¶ 97. 203.

¶ ad rubredinem usus aqua fragoz utilis.  
 ¶ oleo et lymphatum unum aqua Cichorij a ʒi  
 is diebus bibet: vel si mane cum decocto  
 ure pulli aut galline rad. Cichor. bulliant  
 et bibatur.  
 ¶ Laudant quoq. conductum  
 inctus rosa canina ante passum mane  
 vel ante carnam ad magnitudinem castanea  
 t. calculosis et pde.

¶ Ceruss. alb. ʒij Sulph. vivi ʒij. Argent. vivi Alumin. rad. br. a ʒj cum ol. tartan. f. unct.  
 ¶ Capura ʒj. Aquaz. perans. laca aligies ʒo. q. rosa. thj. Sulph. vivi ʒj. M. respuant lca carie  
 aucto ʒij. f. unctem immortaris dui ad in vate videro qd mensum gubiant qd die  
 vado. his collunt vari qdentes & scilicet  
 ¶ Capur. Sulph. a ʒj. Pyrrh. ʒj. q. Rosar. ʒj. q. d.  
 ¶ Capur. ʒj. Sulph. a ʒj. Pyrrh. ʒj. q. Rosar. ʒj. q. d.  
 ¶ Capur. ʒj. Sulph. a ʒj. Pyrrh. ʒj. q. Rosar. ʒj. q. d.

Aq. ad ruborem faciei spirans.

¶ Litharg. loti ʒij.  
 ¶ Ceruss. alb. Alum. crudi a ʒʒ.  
 ¶ rithia ʒap. Calam. a ppt. gr. ʒj.  
 ¶ Tragacanth. g. v.  
 ¶ Mastich. Olivani a g. v.  
 ¶ Camphora gr. iij  
 ¶ Muilay. sem. p. syllij Cydon. a ʒij  
 ¶ Aq. Rosar. Lilior. alb. a ʒʒ.  
 ¶ Sigill. Salam. Hyoseyam.  
 ¶ Bryon. Solutis a ʒij  
 ¶ Tartuc. ʒij.  
 ¶ Aucti rosar. ʒʒ. in. ad vntum.

¶ God. etrid. ʒʒough.  
 ¶ Litharg. argent. ʒij.  
 ¶ Ceruss. candid. ʒʒ.  
 ¶ Capura ʒj. intelligitur permittis  
 cum aquis refrigerantibus & enaphar. Viol.  
 ¶ Rosar. Taber. a ʒij. Aucti vini alb. ʒj.  
 ¶ qd refrigerium, rubredinem & pustulas exi  
 quat.  
 ¶ Aqua fl. Verbasci & trillata cum capura  
 momento ad idem officij refrigerant  
 n. & densant raram faciem hieturia  
 obnoxiam.  
 ¶ Si aucti aut vni in facie nasiant, ta  
 cius abluenda aq. flor. Alcaia vulgaris  
 Lacti et virginis ad defensionem. Tuber.  
 colis in principio unctem abum camphoratam  
 ¶ Litharg. ʒj. Ceruss. medent.

¶ Deia & cellis hietat, hietit ʒj. Capur. ʒʒ. Sulph. ʒj.  
 ¶ Alum. rad. br. a ʒj. cum ol. tartan. f. unct.  
 ¶ Capur. Sulph. a ʒj. Pyrrh. ʒj. q. Rosar. ʒj. q. d.  
 ¶ Capur. ʒj. Sulph. a ʒj. Pyrrh. ʒj. q. Rosar. ʒj. q. d.  
 ¶ Capur. ʒj. Sulph. a ʒj. Pyrrh. ʒj. q. Rosar. ʒj. q. d.

Cosmeticum contra faciei maculas. Oswardi Crolij.

℞ Mercurij optimi purificati, a quo omnis nigredo diligenter sit ablutione ablata ℥ss. Misc. postea in paropride terrea non devitrata cum Mercurij sublimati pulvis a. ponantur omnia in Alembico angusti orificij, superfuso aceto destillato ad eminentiam 3 vel 4 digitorum, sicut per dies 3 vel 4, aliquot dies in die movendo, tum album pulverem extrahet, aufer per inclinationem dictum subalbidum: pulverem album sponte ex aceto fundum petentem per aliquot dierum moram abjecto aceto serva: Reiteretur supissimè hic labor, donec illig albi pulveris copiam habeas, quem per se siccā ad suos usus repone. Non e corrosivus, ideo nisi vltis ablutione non eget ulla. Externè saltem adhibet, illuminando spūto proprio vel aq. fabarū, contra omnes faciei maculas: tūm serpiginem. Insuper magnum in carnem, tūm vlt. In applicatione cave ne oculos vel dentes attingat.

Melonibus in particulas sectis, Ari Atryonia radicis addunt, quoniam limonum succum conieciat, in alembicum. Deinde capilli et fœnitatis Sambuci et Lupulorū lactis id adduat, q. hoc via super, in aqua fœnentis balnei destillant, aqua q. fluxerit, faciem ginnant. Matthiolo. Saccarum Saturni gtra Impetiginis pustulas faciei rubras unguent. Plantag. aut solani in lictis maderatis, un fructu adhibet.

Maculae faciei nigresce quado tolluntur ex Paracho Girardi Dom.

Animal, fructum vel fructum illi similem curam aut simulacrum ipsa macula refert, vivum vel vivens supjacet, thurisporū relinquatur donec per se, vel moriat, vel gicet, aut putrescat, hac via macula tū a carne tollit, nondum tamen a cute, nisi prius illeveris eam aqua forti vel vitæ tum acrum actis rugruors corrodit, emoluit, decidit post quindeim dies, aut postmodum loco renascit naturali simis.

Allium Arum Dracontium Persicaria tūm dinaria minor, vlt. tūm maculosa plantæ maculas corporis nisi abstinet. Crolij.

Aqua ad tollendas maculas faciei. ℞ Boravis ℥j. Camphor. ʒj. Tartar. alb. Alumin. romen. a ʒij. G. Arabic. Tragac. a ʒss. Sarcocoll. Thuris Alie dale. Mastich. a ʒj. Gonyophyllor. ʒij. Alumin. ov. tūm Rad. Sigill. Salom. ʒi. Infund. in aq. Levistice ʒi. Sigill. Salom. attig. Sicut q. aliquot dies, destillat. q. alembicum.

Rubedinem faciei cum pustulis ita curavit Plat. obs. p. 579

Pargavit. Venam sicut. Pinci Majoris quenter lac caprinum mane bibit, in q. dios. rad. Lapat. herb. Mercur. fumar. Sarcifioi singulis trims scribit, q. bis in anno Caveat a vitis salis, aromatizatis, calidis, et Ungat faciem lot uncto. ℞ Litharg. quart. infundat in aceto fortissimo, sicut movet, et dictum effundat, residentia sicut, uni adde Camphor. ʒss. in aceto ʒss.

idifum ol. sem. Cucurb. (scd = habital) Poma, Cum recurreret rubido, haec aqua miris sanata  
fuit, R<sup>o</sup> Litharg. ℥ss. Borac. ℥ij. Gorse siccens.  
Nanc hoc dicto abluat R<sup>o</sup> Fabar. quassata, ℥j. Aluminis ℥ss. Succi Limon. ℥ss.  
rum parum & Oryza a. p. j. Diag. in sero Aucti albi ℥j. Aq. fl. fabar. et rosar.  
actis, et eo abluat faciem. a ℥ijss. M.

o salis officia. i. e. unctum, succum granatorum Tandem et hoc. R<sup>o</sup> Litharg. ℥ij Alumin. ℥j  
Borac. ℥ij. Cera. ss. ℥ss. Aucti. Aq. rosari.  
palmos suffamigaret Sulphure & thure Plantag. ℥a ℥ij bulliat ad gsumpt. stae  
mixtis, & carbonibz injectis ardentibz, partibz, edictz, addi succi Limon. ℥ss.  
& palmos faciei applicaret, hoc ℥ss plummum T. lac virginis, illinat faciem. p. 585.  
avaret.

ingto vitrius rubi pto ubi qd poterit, vel India ad faciem rubore & livore ymaculatam  
viori uncto id gmisendo adhibuit hanc aquam. R<sup>o</sup> Tartari vinipt.  
id inprimis proficit unctum Litharg. ℥ij calcinatis, addi Boracis Sacchar. cand  
ta ab uix ampliz rubido apparerit. a ℥ss. munitay. sem. psyllij extract. cum  
aq. Solani ℥ij Lactis caprin. ℥ss.

Alteri post pparas, & purgas pfit hoc unctum album. ovor. N. X. Camph. ℥j. M. i. li.  
R<sup>o</sup> Sp. Ungti vitri. ℥j. Sublimat. ℥ss. ciatq aqua q faciem madefacit saepe,  
Litharg. ℥j. Cerus. ℥ss. M. cum pauca unde rubido isparit. p. 587.

omala. Inungat. Exsiccrabat nonnihil. Post purgationem ex Cathol. ℥ss conf. thamech  
℥ij. cum aq. Fumac.  
dico miris ubi iussu. Illinat faciem hoc liquore. R<sup>o</sup> Litharg. auris  
offica hanc aquam scripsi. R<sup>o</sup> Aq. rosar. Plant. gult. ℥j. Alumin. ℥j. Borac. ℥ij. Cerus.  
ag. fl. Fabar. a ℥ij. Aq. Anilosa ℥ij ℥ss. Aucti ℥ij Aq. Rosar. Plantag. a ℥ij.  
Alumin. ℥ij. M. bulliant lento igne ad gsumpt. & ad pti  
nium pfit, et laudata e. ℥ss. p. 588. postea colatq, addi succi Limon. ℥ss. Hoc  
remedio dure postea pharmona copaci in alijs  
qz similibz faciei affectibz aduicuntq.

haec aqua idem sustulit pustulas faciei & R<sup>o</sup> Fol. Lilior. alb. rad. Peon. Fraxinell.  
rubidinem. R<sup>o</sup> Tragor. o pleni maturor. ℥ij. sua sigill. salom. vitri nigr. a ℥ij.  
oma acidula ℥to ij rad. Lapath. in calcibus pfitas Sulph. viv. ℥ij Aucti. ℥ss. q. ss. lacini  
℥ij. Rosar. rub. rec. p. iij. Herb. Hictopa hostes. ℥ss. infundatq. & lahoras post qd ill. p. re.  
Plantag. a ℥ij. addi Lactis capr. ℥ij. & pti q. ad unum. Grad. i.  
Album. ovor. N. X. Aluminis ℥j.  
Thuris Camphor. a ℥j. Elisiatq aqua  
destillat. media officia, q faciem vitriem & pti q. ad unum. Grad. i.

Faciem mundam facit fuis glact  
Vund p[ro]p[ri]a. Kolriut.

Re Album. ovar. coctione induratur.  
Distillat Re aq. hujus d[omi]n[us] p[ro]p[ri]a. Ag  
Lilij w[er]vellij th[er]m. M. Althimatur  
facies et p[ro]p[ri]a exiccat.

Faciei maculas tollit aq. distillat. ex  
fungis p[ro]p[ri]a uoc[ati]o[n]e  
faciei rugas tollit Re Majalis cum  
albumine ovarum coquebat[ur], r[ati]o[n]e  
rat[ur] in vitrum.

Faciem ne offundat a sole tutatur  
album. ovar. aut sol. q[ui] p[ro]p[ri]a. amar.  
aut ol. di. bon.

Faciei raras expurgat Re Sulphur. ʒij  
Et ʒij. Camp[er]e. ʒij. Axung. porc.  
rec. q[ui] p[ro]p[ri]a. ad incorporandum, unget[ur]  
eo facies sub ingressu lecti. man[us] ab  
lucis urina p[ro]p[ri]a, vel ducto fursu[us] a  
aut aq. rosarum.

Cura p[ro]p[ri]a. Re Limaces sine testis suis No. 60.  
quas lava aqua modice salsa, donec viscositas ab  
lata sit. Asperge in vase vitreo ʒi Salis g[ra]m  
ma ʒi p[ro]p[ri]a limaces, iterum adde tantumdem  
limacum, sal gemmae et vitrum superne limaces,  
sily nimium ordinibus tandem adde succi  
limonum, ut supra sal et limaces duos digitos  
supeminuat tam distilla in b. m. p. a.  
Distillatum. Re Litharg. aur. ʒij. Acubi albi d[omi]n[us] p[ro]p[ri]a.  
ʒij. bulliant in vase plumbeo cum baculo  
p[ro]p[ri]a p[ro]p[ri]a p[ro]p[ri]a lincum murum.

Sicibum aliquem expectat grvida n[on]  
eij particeps et possit, ab m[er]itua p[ro]p[ri]a  
ni alij facies inde accidat, faciem  
ad id p[ro]p[ri]a aquam i  
t[er]m[us] s[er]is folijs mansi. Maj[or] d[omi]n[us] p[ro]p[ri]a.  
Senect[us].

Corporis maculas fuscæ in collo  
scapulis & dorso curat hoc ungtum  
si in balneo qm sudat affricat hinc  
R. Album. ovor. Sinapi pulv. Mj.  
Sali parolmior paratib. auto for,  
tissimo in ungtum.

Ex pta. conptum habemq. calentibz adhuc  
secundinis detersos nævos quãdãz dispa,  
ruisse. hinc si fuerint et in tubercula  
elati non modo secundine abstergendi sed  
etiam illis frequenti sanguinis imer  
strui utendum. Itaque r. ff. Silior. j. q. q.  
no leporis calenti lentigines illis delet.

Macula citrinea

Balbi fluit in corpore dilentur  
si fuscæ in balneo post sudorem faculo  
Cinere vitium. Chlorij refecto  
in liquoris macerato.  
Fiant dem ungtum ex Sinapi &  
Auto post sudorem in balneo.

Macula macurum.

R. Lactis caprini lbj.  
Rad. Levistici Mij.  
Lilior. alb. Mij.  
Ay. fl. fabar 3j. Contundant  
simul p. s. lantz in balneo & stent  
pa ad solem xx diebz, postea  
abluant ea manz. Abluent.

Fungos umbilici tres caneroti qd miasa,  
 tes mitigavit Hildegard hoc collyrio  
 R<sup>o</sup> Aq. rosar. Plantag. Cardui bened. q<sup>ij</sup>  
 Ranar<sup>o</sup> q<sup>ij</sup>. Sem. Gdemi<sup>o</sup> r. q<sup>us</sup>. q<sup>ij</sup>.  
 Mancant s<sup>o</sup> in infusione p<sup>o</sup> horas aq<sup>o</sup> et  
 postea exprimaat<sup>o</sup> fortiter, aduent<sup>o</sup>  
 l<sup>o</sup> l<sup>o</sup> p<sup>o</sup>. Phorbi. Cornel. ppt.  
 C. l. u<sup>o</sup>ti Lapid. Calamin.  
 Cinir. Raner. Gammaror. a<sup>o</sup> Dij  
 M. f. m<sup>o</sup>tar Collyrij q<sup>o</sup> filamentis & linteis  
 suavis<sup>o</sup> tepide applicat<sup>o</sup> his terre in i<sup>o</sup>.  
 Ligavi excrescentias duas filo aqua Mer<sup>o</sup>  
 curij sublimati in succato l<sup>o</sup> l<sup>o</sup> exia<sup>o</sup>  
 to. Et sicutum q<sup>o</sup> dolorem leniat fungus  
 apposui: hincem q<sup>o</sup> est reduplicatum in  
 d<sup>o</sup>cto herbis adstringentium, v<sup>o</sup>uti platas  
 Gerani<sup>o</sup> Egl<sup>o</sup>ti, Rosar. rad. Scrophular<sup>o</sup> &  
 h<sup>o</sup>med<sup>o</sup> q<sup>o</sup> p<sup>o</sup> p<sup>o</sup> u<sup>o</sup> u<sup>o</sup> redifac<sup>o</sup>on appli  
 cui. Post casum fungus gal. p<sup>o</sup> p<sup>o</sup> p<sup>o</sup>  
 collyrio, q<sup>o</sup> nonnihil aluminis est admix<sup>o</sup>on  
 erat, umbilici appi Collyrium linteis in  
 ce m<sup>o</sup>efacto applicui non omisso t<sup>o</sup> de  
 u<sup>o</sup>to adstringenti d<sup>o</sup>cto. His feliciter  
 restituta. & obs. 62.







ODONTALGIA.

67 67.

Radices.

Tormentill. Pyrethri.  
 Pontaphyll. Cyperi  
 Bistorba. Troos  
 Lingib.  
 Angoli.  
 Imperat.  
 Allij.  
 Raphan.  
 Raphani.  
 Tithymal.  
 Sigill. Salom.  
 Artica.

HERBE.

Hedera. Verbena.  
 Lentec. Satureja.  
 Salvia.  
 Hyssopus  
 Calamin.  
 Origan.  
 Pulogium.  
 Majoran.  
 Serpill.  
 Rosmar.  
 Fol. lauri.

SEMINA.

Papav. alb. Carui.  
 Coriand. Cic. rub.  
 Myrthi. Sinapi.  
 Nigella.  
 Staphisag.  
 Mastick.

FRUCTUS.

Piper long.  
 Nuc. inpress.  
 Galle.  
 Capul. gland.  
 Cubeba.  
 Garyophylli.  
 Baccæ Fumip.  
 Gran. Paradis.

Flores

Ros. rub.  
 Balauft.

CORTICES.

Buxi  
 Mori  
 Frangul. inf.  
 Cappar.  
 Laureol.  
 rad. jugland.

Succi

Thus Alumen.  
 Sandara. Sal.  
 Mastix Vitruod.

ODONTALGIA.

AQUE.

Rosarum.  
Plantag.  
Tapsi barbæ.  
Salviæ.  
Rorismar.  
Nivæ.  
Bacc. Fumip.

OLEA.

Bacc. Fumip.  
Spicæ.  
Aromat.

Dentes vacillantes firmat muscus aboreg  
in uno austero costq. elucido os. Matti.  
Non fuit muscus terrefinis eodem modo utriusq.  
Cavum dantis in eorum dentium ex eorum  
cavum in sum, illos abq. ferro et machin  
lis erudit. Miratq. in ipsa immorabit  
un nebranoq.  
Lacerio frustum excava, in foramen  
igni ei immittit mel, fungus et in  
fundi bulam immittit in os odontalgia  
am e vestigio s' sit. Ad V. vidy.









ad dolorem intensum genarum et lumbi  
 em ex dentium dolore. **R** Viridem  
 ort. Sambuci, coqui in vino **R** wetum  
 em calidiss. ut potis **R** statim quare  
 intra horas iij  
 Radix millefolij contrita cum butyro **R** m  
 usita.  
 Verica facta inter pullicem **R** indicem  
**R** qz carpum ex lallio aut alio.  
**R** parum lupuli exiccati, frica in  
 lantibz: postea coque in aceto forti  
 + decoque parum, colatura collee  
 is et gingivas.  
**R** **R** gr. X. Torment. Pimpin. a zj  
 Coq. in vin. rubr. **R** x **R** adde acetu  
 tum. coctura cape cochlear j, quo  
 aceto si ponas te in latz affictum  
 onic in infrijctz **R** haubtz: collee  
 um sume  
**R** Vitrum in pullinem tenuissimum tra  
 ctum, ligatum in petra fac bullire in  
 aceto, donec actum totum evanescat.  
 Extratum sicca, **R** ropane in vase vitreo  
 quo usurgit ante fricabis sale gingivas  
 donec sanguis exeat, tunc pulvorem  
**R** yppone.  
 casulis ventose affixa, **R** zj **R** philon.  
 um. cum aceto **R** lutam in ori tene  
 o, prestans est.  
 coctum rad. Irid. Tamarise. Sem. my  
 ca, cort. **R** frond. mori. Lac fusi  
 em positum in dente **R** forato.  
 ac thibay malvo cum cera.  
 solatur um aceto in ea calida.

Sandaraca um aceto prohibet  
 fluxum ad dentes **R** gingivas, sed  
 dolorem vehementer stringendo gin  
 givas.  
 Gallae um aceto.  
 Collutiv oris cum aq. rosata cum  
 modico camphora.  
 Experta sunt: Medulla persii passij  
 Piperis pass. **R** diumidij q. terribi.  
**R** Pyrethri. Piper. **R** Staphisag.  
 Sal. zj. Baumel armir. zjss.  
 Frictio qz gingiva.  
 Pulvis origani **R** miteri sparm super  
 dentes max tollit dolorem.  
 Talpa viride dens contactu dolo  
 rem compescit.  
**R** Rasur. orni com. **R** inolla ruis  
 ad testas coq. **R** aq. in ore tene, una  
 abjecta, aliapn asume **R** sanaberis.  
 Mel iam sem. hyose. **R** ista ori coctis  
 in ori bit aut ter teneat patiens.  
 Pista alium **R** pone super pulsum pro  
 pe malum in illa parte ubi dolo  
 in gtingivi dolor mitigabit.  
 Verbena in vino bulliat vinum ori  
 assumptum **R** garguriatum, dicit  
 quod ceteri dentes o dolebunt.  
 Tene rad. millefolij in ore: et in tumore  
 tritam mortario: et cum butyro fixam  
 maxille impone aut superpone myr  
 sham. ve r. simum  
 Ut dentes nunqz doleant **R** succum botri  
 vini **R** in eo coq. cort. rad. mori usq ad  
 med. et lava **R** ac dentes.





Fraxin. Blainjuvius in Huesburg. Rad. prunella aridum frustum denti  
Sem. Scaphisag. Rad. Pyreth. a. Zss. impetium Hygingiva frictis ut sanguis  
Mou Zij Alum. crudi Zij. Crui 13ß nem emittat.  
Vini sulphinat. 10ß Coq. deind. Hylopi ductum ex aceto Lepidum in ore  
impomat cum horkafce. detentum dolorem sedat et exaliamem

Sem. Hy. sc. Zij. Alkchong. Zss. Rad. Fumanelly.  
Pyreth. Zij Herb. Nerven. Mij. Rad. Acori Pulvis ad dentes nobiles.  
com. Zij Coq. in Vitis et aceto Zij Mastich. Zss. Corall. rub. Sander. a. Zij  
a 10ß. F. Gergarisma. Rasur. C. C. crud. Zss.  
Flo. Prunellor. 1/4. v.

Radix Chelidon. maj. manducata dentium  
dolores sedare fertur. Dodon.  
Pisiculus piodandi vulpini & dentifalpis usus  
atum dolorem abigit ex oppento Philippi Ricoris.  
vide infra fol. 131. b. Sem. Scaphisag. Bambusa  
Waldsteiniana imponitur 13ß. v.

otidilla parva in Augustano recanti Hingla  
averis dentium indita dolores eorum  
vritae placat: Raymond. Rigodori inventum  
Ol. Nuc. musch. ex. Zij. Opj. Thucasi Sp. Namb.  
a 3ß. Camp. Ol. sil. extracti Croci a. g. v.  
Ol. Geryophyll. 3ß. v. q. 1. f. Opodota.

Acum Cavitatebus dentium inditum vermes  
scat, et dolores eorum sepiet sed os doloris  
um frangi tandem nec se, q. t. sine dolore  
ostendit exidit. Mund. ser.

Aqua portulacae in opponendo dolorem denti  
um adhibet, y alis remedijs s. potuit sedari  
ri Camerar. in herbo.

Re flor. Malvae Roman. No XXX  
Alumin. roch. Zij. Cort. abri arbor. Mij. hord. q. 1. adde aceti quillita. 3ß  
Rad. Pyrethia 3ß Coq. in cerevis. g. thj. Cota distf.

canth. j. ad co. simplt. medicat.  
col. 1/2. Drosd.  
Rad. Quingrevia mundat. q. 1. Coq. in vino  
opt. et tracto os frequenter abluo.

Alia.  
Re Calam. arom. Thymi Pulv. Zij  
Flor. Stachad. a. 1/2. Rad. Treos Zij  
Cubebae. Zij. Agar. roch. 3ß.  
Coq. in 1/2. q. aqua mellis ad usum utentis.

2 Co'at. thj. cui permisce Symplic. Piper putrum. sal. medij cortij/ann  
 Syllit. Ziff. F. gargarismus. bui in dualy suppis seu redolent  
 Aqua sedans dolorem dentium sal logyriacus appositum Dolores d'ing  
 R<sup>o</sup> Salvia Rosimar. Majoran. a Mij. tium s' d'ist. Foriff. Burnistus  
 Menthae Chamapit. a Mij. ally. suput loco p'urbis cum fructu  
 Rosar. rub. Mij. Radix lapathi aucti in tubulas quis  
 Schanenth. Stechad. Arab. a Mij. apposite illis solist felicitiv Fu  
 Cort. Cisi 3j. Anthera rosen. 3j. nistya v' r'astilus hoc d'icit.  
 Incis. & contus. infund. vini rub. Folia lappae soli adicoto on auro d'  
 canth. ij. horis aq. pa d'ill. y B. excta colla d'itomb' fore instr  
 ultimo admisce Mosch. gr. XII. mirant' sedat. (An. Frisip  
 Eruptm.  
 R<sup>o</sup> Bdellij Galban. Opopanac. a 3ij. Cucurbitula purificata mag'illa appri  
 Cerae Terra sigill. a 3j. 3j. Bac' Fump. putre cum Sacch. eq. in vino can  
 Litharg. Ol. Rosar. a 3xxi. pane cooperte colatura colliat' os p'p'ie H  
 Myrrid. Oliban. Mastich.  
 Aristol. utriusq. Lap. calamin. a 3ij  
 F. Eruptm.  
 D. D. Ratzembergeri. probat.  
 R<sup>o</sup> Alumin. Nitri Carapho. a 3j.  
 Resina pura d'isol. q. s. ad inco  
 porandum addendo sed finem  
 Pul. Sandaracae q. s. f. massa solida  
 & firma  
 Gargarismus. R<sup>o</sup> Salvia Rosimar. a 3j.  
 Oxigani p. j. fl. Glaucos mill. 3j.  
 Sandarac. 3j. Rad. Pyrethri 3j.  
 Et 3j. Coq. in aq. thj. 3j. & vini  
 simul ad casum tertijae partis  
 Colatura addi Ozymill. v. Mellis rosat.  
 a q. s. F. Gargarismus.  
 Ungtm contra putredinem carnis det  
 cum ybatum. R<sup>o</sup> Corall. rub. Saag. drus.  
 Mastich. Thuris Myrrid. Rosar. rub.  
 Margarit. Puniceis a 3j. Cum  
 melle rosar. f. limimentum.

72 68.

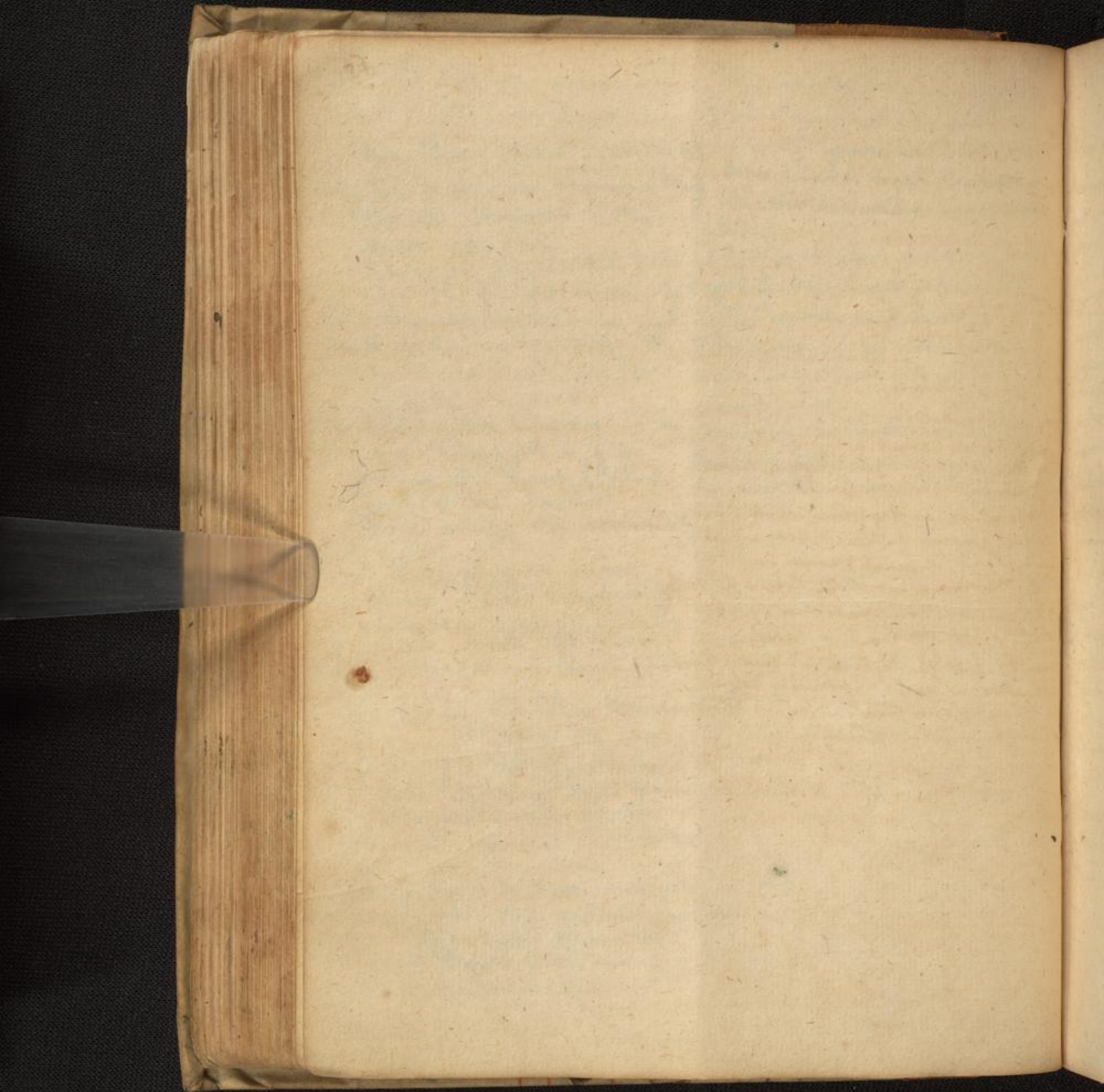

73 69.



Vena apicanda in quavis faucium illius  
 cui partium inflammoe, cum ea magna  
 ut ne talis fiat ob dolorem metuit. id  
 opere pfectim plethorico existente. Inca,  
 nuc v. in angina id est illud admodum fieri  
 et. Revulsionis ea primum brachij venam  
 patentem aliquam, vel si eam sporem  
 observare voling, unam ex cephalicis di,  
 etis venis, quales in brachio e humeraria,  
 in manu ea q juxta pollicem e tunc dno.  
 sanguinam, juxta mensuram, nisi qd ob sit toris  
 mittendo, etrumq sepe si malum urget,  
 at repetendo. Malicidq venam sub  
 mamillis qg apire jubet Hippoc. Quia  
 vus et si metases subtitent, vena mal,  
 coli utiliter apit: nec in gravidis  
 sanguinis missio omittenda paritq in  
 facienda. Sed et derivis nove  
 sub lingua vena, revulsionem pmissa, veliter.  
 eodem die vel mox postea, cum morbo  
 et auct, suanda. Frontis vena  
 apit Ambrosius. Alij eam q in  
 trivice e. In alia dfluxione  
 frigida, si dolor aut angustia urget,  
 illa qg minime omittit. Plat.

Cucurbitula scapulis, collo, & sub  
 mannis affixa idem pstant & pfectim  
 si in angina in cervicis initio juxta  
 secundam vertebraam apponant, ut liberiq  
 spirare & deglutire possint magnum adse,  
 runt adjumentum. Potentiusq opabuntur  
 si scarificatio in illis locus simul fiat. Quae  
 ut sub mento & in maxillis facta pdest.  
 Cujus loco & sanguisuga p dicitis locus adhi-  
 bet. Maximaq igitur nitatu vesiq  
 capitis eminentior sedes urit: q, et  
 pcautionis loco in illis q huic affectui ob-  
 noxij sunt, commodie instituit.  
 frictions & ligatura lotiones extrema-  
 rum revulsionis causa in oibz dfluxio-  
 nibz competunt. Et inprimis in capite  
 facta frictio, cum consilia tument, pta-  
 Plat.



Chymata. Angina.

Injunctis chymata potissimum purgatis ea cum alia incocta regre deglutiant. Quae vena sectioni ubi quilibet Consultum e ad alvum fluxilem faciendam comit-  
tunt, Spoletia qd si alva non respondeat ad eam dicitur eadem simul a superioribus reveltendum infundunt.

Si ob influxu sanguinis inflammatio fiat faucium, teguntur quos emollientes dresini, aerantes competunt. ut hic R<sup>o</sup> dicit.

teris Clysteri q. f. dissol. Cassia ext. ʒij  
Sach. adhuc in puris ʒij ʒi ol. Viol. ʒij Salis  
pax. f. clyster.

Quando magis simulare dicitur suprimis re-  
vellere voluimus R<sup>o</sup> Malve Betae c. toto  
a Mj Turp. p. j. ff. duct. dmi col. q. i. dissol.  
vel Mellis viol. ʒij el. Juco ros. ʒij Hic  
re pier. ʒij ol. Viol. ʒij Salis marum  
ʒij Mercurial. vel Beza ʒij adrasoffi,  
(claris stimulatib) f. clyster.

Si a fluxione equis humoris angu-  
na notha fiat, hic et hinc R<sup>o</sup> Malve  
Athec. Abriss. c. toto a Mj rad stros ʒij  
Salv. Major. a Mj fl. Chamom. Mellislot.  
Lavand. Turp. a ʒ. j. sem. Carui ʒij  
f. duct. in col. q. i. dissol. Hic colorant.  
ʒij Mellis ros. ʒij ol. Chamom. Nucis.  
a ʒij Salis q. f. clyster. Platerg.

Purgantia.

Exhibent purgans ea interdum quam loca  
chymatum. deglutire possunt, eaqz for-  
na, ut faucibus descendant, fieri ligata.

Qua in inflammatione faucium est Cere-  
tamandis, Manna, Syr. Ros. Violae  
alijqz levioribus compositis accedentibus pos-  
sunt. In abscessu fluxione vena  
hinc adhuc coram purgans: inter qz

inprimis hura praeva in Angina notha  
sumpta laudat. et qz in forma pilulae  
ponderi ʒij post frigidam coenam usqz

plurimos sanguinem qz Roma gravatatur  
multosqz suffocabat effugisse scribunt.  
Decretum ex impetibus ʒij cum lignicia

factum ad dita Manna vel Cassia  
sape exhibitum, in angina admodum  
juvare docent. Plator.

Exhibent purgans ea interdum quam loca  
chymatum. deglutire possunt, eaqz for-  
na, ut faucibus descendant, fieri ligata.  
Qua in inflammatione faucium est Cere-  
tamandis, Manna, Syr. Ros. Violae  
alijqz levioribus compositis accedentibus pos-  
sunt. In abscessu fluxione vena  
hinc adhuc coram purgans: inter qz  
inprimis hura praeva in Angina notha  
sumpta laudat. et qz in forma pilulae  
ponderi ʒij post frigidam coenam usqz  
plurimos sanguinem qz Roma gravatatur  
multosqz suffocabat effugisse scribunt.  
Decretum ex impetibus ʒij cum lignicia  
factum ad dita Manna vel Cassia  
sape exhibitum, in angina admodum  
juvare docent. Plator.

Topica interna.

In angina & quacumq; fluxione nata, ab initio  
lum adhuc mansit, repellentibus utendum;  
additis simul refrigerantibus si vera sit: omis-  
is illis, si notha: addendo simul in utraq;  
ve, cum jam fluxio facta e, consequentia  
e resolventia. Cuiusmodi salis qmiam  
ligerunt utimur: Semper intermi p eorum  
nobis progressum, cum dolor & angustia urgent,  
a q dolorum leniunt nasq; dilatant usurpan-  
o, religiq; miscendo: uti & ea q pnticium  
immunitatem, q in fluxione frigida  
pntem illis heret solent, abstergant.

Vel Ro rad. Ligr. ʒij rad. Cypor. Cort. Granat. a ʒʒ  
Balust. ʒij Ros. rub. p.ij. Fium N. vj Dactyl. ʒij  
Pulsul. par. XII. Fugus. Sebese. a p. vj Hord. p.ij.  
Sem. Lini Fenogr. a ʒʒ F. dact. et in thi col.  
Dissolve Diamori compos. c. croco ʒij  
Vel illig loco Myrrh. ʒij Croci ʒʒ Mellis ros.  
vel Diamor. ʒij Cassia pulpa ʒij M.  
Propinatq; suaq; Hicera arborea ad exsiccationem  
dum a ʒij ad ʒʒ repellendo ʒij ʒij vnde velle  
pnt. Quam plantam in colli vitis emori,  
vnde ad ʒʒ efficacem censent, ut et cochlearij  
ria ex Hederis Lyrio facta, iurare in loco  
dant.

Repellentia ab initio

Re Aq. ros. plantag. vel Caprifolij a quart.  
adde lacti vel illig loco vini granat. aut aliter  
acidi fructu succi Canturdon donec acuat,  
et utere f. gargaris. Adde ʒʒ possunt Diama-  
ri ʒij vel Mellis rosae.  
liid. Ro Aq. plantag. ʒijij aq. Ros. ʒij Sacch. ros.  
vel moll. ros. ʒij Alum. ʒij Dissol. vel bulliant parv  
d usum.  
Cort. granat. Balust. Nuc. cupress. a ʒʒ Gal-  
ar. ʒʒ Lentium Ros. rub. a p.ij. Sem. Myrrh.  
ʒ Sem. Plantag. ʒij F. dact. in aq. distille  
e in thi Dissolve Diamori Vini granat. acid a  
ʒij j. Cantillum aluminis addas, efficacig erit M.  
ullveris repellentes si sola interdum in sufflant  
ʒ fol. plantag. ʒ ros. rub. ʒ semi.

Resolventia potissimum Diconsequencia  
Dabstergentia tandem sic admini-  
strant  
Gargar. Ro Aq. Ebali Prunell. a ʒij Aq. Hyss.  
rosar. a ʒij  
Vel ros. dact. ʒʒ Rad. Zigris. ʒij rad. Ebali Ra-  
phan. tres a ʒʒ Ft. ros. rub. Placis auctum.  
Chamom. vel Sambuci a p.ij. Hyssop. Mʒ Sem.  
Raph. ʒij Sem. Fenogr. ʒʒ F. dact. N. X.  
Dactyl. p. v. Fugus. p.ij. F. dact. Vin ʒʒ  
ta ʒʒ vel ʒʒ ʒʒ aq. Dissolve Sapa  
Mell. ros. a ʒʒ Nidi hirtu. ʒij Myrrh.  
Mumia a ʒij Croci Salis Ammon. a ʒʒ. Mice  
Eleg. idem ʒʒans Ro Sp. Aair. ʒij Rip. ʒʒ  
Myrrh. Croci a ʒʒ Vini Ligr. ʒij Cum ʒij  
ʒij ʒʒ ʒij. ʒʒ. ʒʒ.  
Vel sic Ro Rip. ʒʒ Croci Myrrh. a ʒʒ rad. linc.  
ʒij Mellis ʒij M. Vel Elymate Lincorij  
Zargi utat.

Repellentia Dnonnitil resolver-  
ta Dabstergentia in progressu  
morbi.

myar. Ro Aq. Prunell. Plantag. Salicis a ʒij Cassia  
et. Diamacum. Sapa a ʒij. Mice.  
vel



Curatio Anginae miterioris

Valler. 2. ab. 10.

nocturnus de periculo: Chystrum paulo acie  
em spiritu, q. ad fricta ab. oct. Max. pingu  
em detracto, sed non semel aut confectum  
d. repetitis vicibus. Eodem qdem die bis e  
ubito p. virium tenere: in crastinum casq  
ab lingua; cervici cum scarificatione sub vesperam  
ius diei uucurbitulas admoveo. Garga  
isatu crebro uti iudeo, ex adstringentibz  
excellentibz & refrigerantibus ab initio  
nox discussoris admixtis. In omnimoda  
obstinentia cognum contineo nec per  
ris primos dies quicquam aliud praeter  
quon mulsam sumit. Infernas partes  
braulis deligo.

id frustra spero: Collum atq. cervicem ro. itaq. chystrum acriorum adhibui  
nollibus lamis oleo imbutis contego. Insuper Doctissimi contulit.

lyster. R. & Emoll. fol. caul. rub. Hyssop.  
Centau. min. a. Mj Polypod. q. conquis. Zj  
ran. cartham. crasse modo contus. 3x  
tear. in petria toni rara ligati 3ij  
Sem. melon. c. cort. contus. Zj Sem. Anis.  
Aneth. 3ij Fl. Chamom. M. l. l. Turf. macr. 3ij  
a. p. j. Fl. omni deoetio ad tby in colatura R. fol. plantag. hyssop. (creptilla n. ad huc in  
ipolvo Cathol. Zj hieca Gal. ex 16 rebz 3x. augmento applicanda, dis utriusq. mixtis)  
l. viol. lilior. a. 3ij Mell. ros. col. 3ij  
chystr. Inguis d. p. f. scuta & levemen.)  
inguinis ex media ga numeraria o conspicua  
d. tri bradij bis extractum ad 3xx  
organisma interea sumit. R. fol. plantag.  
Cotos. Myrti a. Mj hron. Sumac rub. Centium  
p. j. Ros. rub. p. j. Mal. punic. cum sus  
utamine & granis internis 3ij. Hordei  
um cort. p. j. Fl. omni deoet. in ay. ad tby.  
colatura q. solve Diamoron 3ij succi  
ranat. mur. mell. ros. a. 3ij M. f. gargarism.

Penidia & sacchar. cand. & Trajac. confect.  
in ore continere assidue iubebam.

Postero die sanguinem e venis sub lingua de  
traho. et uucurbitulas cum scarificatione  
sub vesperam ad moveri cupis iudeo, a q. b.  
ministris se levatum sensit, & paulo ant fa.  
alius respirare cepit.

Collo & Cervici haec impono. R. Ol. Chamom.  
Viol. Lilior. Cheiri a. 3ij Amygd. dul. rec.  
3ij Axung. gallin. rec. 3ij Butyr. rec. 3ij  
3ij Croci 3j. M. f. linimentum, quo d. ca  
nam collo & cervici mollioz lamis pinguibz  
intictum ad moveri iubebam.  
Interdum ex soli oleis id praestabam.

Tertio die prope solvens ex hieca cum Agar  
& el. tulo ex decocto petrosali. Id e. p. h. h. h.

Quarto cum se rubor cum dolore & tensione  
peras ad maxillam p. d. e. melior spes &  
humorem fuses evocari studui, & cataplas.  
ad motis suppurandi et evocandi vim habent.  
Eibus: talem et gargarismatis incidenti,  
Habenman Eibus sumi feliciter usus.

R. fol. plantag. hyssop. (creptilla n. ad huc in  
fol. caul. rub. a. Mj Caric. ping. 3x. 3ij  
Uvar. pass. exain. 3x. 3ij Glycyrrh. glus.  
3ij Ros. sub. p. j. hord. c. cort. 3ij Fl. omni  
deoetio in laq. hord. rec. facta. In colat.  
adde Diamor. Dianuc. a. 3ij 3ij Cornell.  
f. Syr. viol. a. 3ij Mell. ros. 3ij M. f.  
gargarism. q. s. uti a gram iubebam.  
Eoris ad tumorem tale cataplasma.

℞ fol. malv. albae c. suis rad. a. Mij.  
fol. caul. rub. matris viol. hyssop. a. Mij.  
Carnear. ping. N. XXX. fl. Cham. Pellif. q. j.  
Sem. Lim. Ironug. a. ℞j Capit. lilior. alb. ℞ij  
Furfur. q. j. f. cum decoctio in aqua in fovea  
et cribrata. Cribatura adde in oleo hirsuti  
nis in oleo liliorum prebulliti, et cum toto  
probe in mortario macerati, et postea cribrati plurimum valet. Collig.

℞ij Farm. sem. lini et fanugr. Farm. ferment.  
a. ℞j Decoq. farmie cum oxymel. ad con-  
venientem glutinositatem: postea adde  
oxung. galin. rec. butyri rec. s. sale a. ℞j  
Croc. ℞j Ol. lilior. ℞ij M. f. cataplasma.  
Mirificè humorem furas evocavit. Ad  
suppurationem deduxit. Intra biduum n. suppura-  
t. teri q. totas subsiderat, tumor fuit.

In t. tertio post die carini stercoris sicut  
drachmas iij adijungi, et siquid aliud, vel sicut  
B. Avicenna testimonio hic affectus maxime  
prodest occulta quadam vis et proprietate.

Suppurato tumore ad septimum diem candenti  
terro aperiri jussi, q. in aliorum habuerint  
plurimum conferat succande, et virus maxime  
cris. potentia dirigendo. Pus facti  
Lilium, virulentum et copiosum p. d. i.

Mendicare ulcus uncto lex melle rosat.  
succo apij et absinth. Far. hord. myrrha  
aristobol. curavimus. Caruncula pu-  
eros multa cum sanie intermissis avulsa sunt.

Post deterio ulcere, intra 20 diem ad sanolita  
et curam ulcus implentia nos contulimus  
Uncto ex thuris polhinc, myrrha, irid  
et alio confecto, addito chylatico complo.  
sic intra 20 integrè curata fuit.

Hic interea sum purgantibus post q. consecutis  
catap. uchi. sine q. aut. c. diagra. q. j.  
Rostia item dentis apri ℞j ex el. amygd. Sule.  
et facili curando q. in hoc affectu et plures. Plurimum  
et mundum et arcanum. hinc illo.

Liquor Sane Ammoniaci de Stillat. cap. 10  
Aji et Eupozitum medon in unice  
extrahit n. Plantarium sublimat. real. q. j.  
gutturis adhaerens et liquam nigridine  
ens.

Scorpias si filo lineo suspendat et postea  
cuius illo in argina et apertionibus faciam

occureret et impediret loquendam.

℞ Bufonis acules ligneos obratos. Ad hoc  
scabies. Hos minutim tactas in unice  
viridem insolvat, rite interpapillae viris  
fils. Atq. aculeum istum hinc in pedem  
sub locum dolentem ponas tepide, sapienter  
cum vertendo et mutantdo.

Deinde poterit gargarizare  
℞ Aq. lactis caprini ℞ij Mell. ros. cal. ℞j  
Sach. ros. ℞ij p. q. bulliant f. gargar.  
tertio collum hinc et panis calidis p.  
ad pinam roris deorsum.  
Sprata sic mulier q. d. d. h. Tenor.

Gargarismo ad anginas. Aulandi.

℞ Aq. Plantag. Rosar. Althearad. co. v. d. ℞j  
Salem a. ℞j Mellis Rosat. ℞j  
Aluminis u. f. ℞j. tartari ℞j  
Sachar. ℞j. M. coq. aliquantisper  
et colent.

Ad maturandum abscessum in gutturo gmo  
delle hie suffis: ℞ Violae cum rad. offi.  
et Chamom. item, coq. in eq. tertio vase  
suffiat q. os. Camerar. in horto.

℞ Aq. Plantag. Linistic. Fenic. Cynogloss.  
Noe. jugland. a. ℞j  
Mellis ros. col. Diamorpha. Syp. d. L. q. i.  
a. ℞j. M. q. gargarismo.



Pro Cinc. hinc. juvenular.  
Albi graui Cinnam. Pipis. a  
f. pulvis in sufflato vil umi aq. hordei  
ad alijs f. gargarisong.  
Conferunt q. et bubulum cum melle.  
Saleum oleo aceto & melle in cocta.  
Lac porcinum gargarisatum a g. melle  
juvet. Verbena lusa & melidi  
apposita sanat squinantis & secretas.  
Gargaris: aqua d. stillata ex og fluxiq  
Alb. Imponatq. lingua purum  
scabating, vil calculos & corporis  
pulsore catarris alba.  
Dyptici clumnt os urina vaccina J.

78 79.







Conducit in sistendis mensibz & fluxionibus Si resolvatur cum aceto & Ensilivato  
 intemperativis albo mulierum fluxio, Genor doloribz podagricis calidis extirg apicis  
 rheu, Dysenteria & Diarrhea Urina mionti tur plurimum confert. Haemorrhag  
 nentia. Haemorrhagia interna & externa am vulnere externam impositio  
 sicca a J ad ʒʒ. cum succo Gdostiorum sistit. Si paravie per duas limponat  
 condensato seu Coas. Rosar. ʒij absumatqz horas vel imponatqz digitali e corio  
 aut vulnere sanguinem fundenti aliquid multoties prius intus madefacto & ex  
 inspergat: Quamvis fungi betulinii siccati. Mortificat et carcum sel  
 ramenta ad miraculum haemorrhagiam officinus sola aqua sperniola. In  
 externam longe efficacius sistunt. Inoibz profluvio muliebri contumacissima  
 jeoris & levis obstructionibz deploratis: sed duo vel tria grana intra corpz in  
 fumentes frig medicinis attenuantibz Hal, aq. Artemisia offerunt. In Aqua  
 rum subiacentibz purgatos eo oportet. Lii sperniola per se distillata si tantillum  
 nosis datz ex aq. Aploinj, Adiant. Tamarisc. aluminis solvat, doloribz podagricis  
 In hepatis affectibz in Aq. Intyb. Cichor. Agrim. Siffit et sanguinis sicutum. Ventricu  
 Siffit et sanguinis sicutum. Ventricu linteis madefactis commo di Quam  
 lum corroborat & nauseam tollit in succesu applicat. Crolius.  
 Coas. Rosarum & vino grosso. Fungi betulinii & Squerni pulvis ad mira  
 Posis a gr. viij ad xv. In vino rubro eundem usq sanguinem se naribz ac vult  
 Aq. Plantag. Bursa Pastor. torment. acerbz exasperentem in percussione siffit  
 Conserva Symphyti.

Sperniolae compositum.  
 In Martio destillatqz specima ranago per se Termentilla radiz. Hametitis Cora  
 in balneo triduum ante Novilunium col, lium manibz inclusa. Geranium  
 lectum: sic n. non fiet. Habita hac radice rubra tantopere in sanguinis  
 aqua Ro Myrh. sel. Thuris a ʒij. profluvio peliatum. Flen. Carmin.  
 Croci triti ʒʒ. Camph. ʒij. Si proles d'eta Nou wallay fallay & blui  
 Tere omnia & misce. Sunt pulve, sequas in acri, in vauides, quilibz de  
 rem in vitro aqua sperniolae destillata videt, unctus Vad Uwall. Parkeby in vau  
 vigesies vel trigesies imbibere convenit. Sanguis e naribz & venis profusus, terra  
 ita tamen ut semper prius sponte exice, do friabilis redditus narium & venarum ha  
 tur, postea ad usus suos servandus est. morrhagiam insufflatus & in percussio siffit: la  
 Intra corpus datur quantitas avellana se tur etiam in corpus. Similiter sanguis e  
 nis in aq. plantaginis in haemorrhagia in vulneribz effusus, calido vulnere & ferum in  
 torna, ubi omnia sunt irrita. Sua nititur ut riamiam haemorrhagiam epi  
 frigiditate sanguinem coagulat. Nam siffat. Crolius.  
 ad sistendam haemorrhagiam internam Aquara. Croliaminis, si narib. puniti tradat  
 e naribz & gutture, ubi oia desperata sunt. In percussio in modum siffit  
 tria vel 4 grana intra corpus in aq. bursa e rectore aut sicutis aut jeoribz sanguinem  
 pastoris tuto exuberant. mistic cohibet (Mabli.) & siffata ubi vas  
 coagulat, & nos attestantur.

Ad. Venediger pulveri vitrioli in stillavit se  
 in sanguine et molitum sicco de p...  
 in cura sic et fari chara...  
 cura Valleroi. 4 obs. p. Lintum alba  
 i flus devectorius e, et non sufficit, sifi  
 allo pacto at. Sed um minime p...  
 rives jam convellit, recundendy eius impetis.  
 ex operato naribus, fronti Scello p...  
 nes admoveo: et jusulis agram refresco, sifi  
 d aliq' horas. Sed mane p...  
 laucles artus deligo, brachia Scura, extre  
 unis, rarius d'pedis digitum q ligata magnam  
 liffendum sanguinem pendus habent.  
 acurbitulas hypochondrijs ambobz admoveo:  
 llum universum pulvere rubro adstrigente  
 hirurgis eos aditio leguminis pili minutissimi  
 iis lapide hemabile d'allo corallo rubeo, ex  
 ni albo dilutis, et hincis pannis exoptis imbuo  
 t sanguis ferum recens colititit hoccluris  
 ex quos ferobat ventis sifferebt.  
 Fronti, pulvisimum ex Alio pulvis legum cor.  
 huris d'ypso ex succo plantaginis d'ovis  
 lba exoptis admoveo atq' intra naris turundas  
 addin d'ucto illitas mifre.  
 otionem de ex pul. coralli rub. lapid. hematit.  
 qui mirificam in siffendo sanguine vim de  
 extra Lemnia et margarit. in tenuissimum  
 ollinem oibz redactus d' Syr. myrtico d'ag.  
 quot. equiseti rotinem pars.  
 refuere huc dia plurimum sic qz amebz, ruzigms  
 luore copit. Ne itaq' viris au p...  
 extrema deveni.  
 Naribus turundas ex chalcide usta d' succo  
 plantaginis impo: et potionem ex Pils ni colli lateribz, p...  
 nis Persico ad 3j unoz Syr. myrtico d'ag. ni  
 culi rosarum p... quana remedio  
 interno et externo alio protinus sifi sanguis  
 agit, nec amplius fluere perrexit.  
 thlonium p... in argentijs sanguinis mara,  
 ionibz, q... parte crumpat hagus, d'fer, incrassando  
 in in immedijs malisum purgatis, sifi in tempore  
 rados, adhibeat p...  
 q quod nunquam me siffellit. dosis 3j vel 4j

Pulveram ex bombace in aqua forti manufactam  
 admodum natium in cervicis intralam, cum  
 tua irrita, cont' fuisse laisa uterin,  
 in alijs angustis vulvibz, sifi exoptis d' p...  
 chalcidi etiam naribus admoda mirabilis p...  
 probravit. Idem sanguinem in golypo oculorato  
 aux. unoz. p...  
 p...  
 Jd. c. obs. 3. hnt. Schuckartz erudit  
 Vitidum patm lincio involuta golygo immittit, sifi  
 sanguinis ex arteria dexti p...  
 cum ap'is siffen o p...  
 ustam imp...  
 sanguine mirificam vim de, nara et ve  
 nementer adstrigit d'antica virtute mifre  
 gnis flurore oom comprimit.  
 Post refractione sanguinem leuato olva, lenti,  
 sui, rabi, Conthod. d' plantag. addito l...  
 polline laura exorum sabina d' melle  
 rosae. qod p...  
 priq' multiplicata parte, demum exica,  
 ad atq' carne mifreta, q' pulvere sarotivo  
 n...  
 Adhuc valde p...  
 Plat. p...  
 Method: Et cu' occurit, sifi ob pulcherram pro  
 ventem sanguinis mifiditas capiam, illius  
 minuent: sifi ob ferocem v...  
 utongans d' mifans. Virgati male  
 dum p...  
 fuerunt d'ipiam retrahere studibimus  
 vas intraludere, indeq' eum repellere!  
 Vena p...  
 raritio in colli lateribz d' cupulis: aliqui in  
 p...  
 Cuurbitula cum multa flamma sape scribito  
 ni colli lateribz, p...  
 chondrijs d' p...  
 Ligatura d' p...  
 Juvantia milia, bitum d' p...  
 Rhubarb. Myrob. Sucus d' Syr. Acar.  
 Sinna  
 Alterantia refrigerando adstrigendo sanguinem  
 ut alia p...  
 Pentagynell. Plantago Bursa pastoris Polygonum  
 Myrtus et Myrtilli Consolida maj. med. minor.  
 Episet. Filicella Gynl. Sannic. Lactuc. Nympha  
 Actos. f. l...  
 f. l...

Syr. Actes. Limon. Granat. Gdon. Nymph. *Tela araneago tum pla cum farina volatilis*  
 Vimin Granat. Omphacium. Aucum. *pulvis inducta.*  
 Pulvis. Po Boli vel terra siccil. zj. Lax. Hamet. *Coryli lupi fructi nullissime diversissima putta*  
 Corall. rub. a 3j. Coran lupri vel corri ubi. *languinosa.*  
 3j. Balust. Hem. plantag. a 3j. f. pulvis. *Pappi flor. alius. Populi albi siliis lanugo*  
 Cons. Ros. andiq. Viola. Nymph. Cichor. *hastens prig in aceto macerata fructag f.*  
 fol. auctos. Cond. rad. hymphati. *naribz intensa venam utam tangant i*  
 Narobica et exhibent. *is eam obstant opulenta simul sanguis*  
*illis conrecta adhaerent.*  
 Indurati naribz qd si sicantibus *adstringente venas* *Panni lintei vel serici aut dombeus scripto*  
 aptas *instringendo laudant.* *nonnulli anq* *rijs unguis siliis si portio suet naribz*  
 hentes *contam adducend cas sic delucant:* *iptudatq: ubi qd in pulverem redacta qm*  
 vel emplastrum sua putta *si illis agglutinabilia* *misa vade jovat*  
*sanguinis effluxum inhibent.* *Latin* *Chalcitis & Juniperinum subitum cum*  
 a. vel in *forma cruhim naribz attendunt.* *feccori: asini, Ad. is & juis.*  
 vel ungti *tennoris spissioris unu penicillo.* *Oler succrimi aceti jovat un* *& Camphe*  
 aut *Chryite impemunt.* *vel linteo lo pinguis.* *ram aliq prig sedant.*  
 exopta *microscopice aut putta inuffant.* *In ore gbinet aq. fiji. hysimam, sape can*  
 Plantae conpassata vel succo sape. *Plantagis* *rengant.*  
 Egypt. Baria p. f. Millifol. *Hyimachia* *Applicant qd in aceto varijs corporis siliis*  
 Urtica, betonica fruta. *manifesta glabate* *frigor. & pinguis*  
 Po Theris part. ij. Alvi part. ij. f. pulvis *subtilissim* *perseptu botundentia, cumq. q. rosam*  
 naribz *inuffant* *vel exoptat Albumini ovi* *coagulando ming fluxilem reddentia: atq*  
 addendo *inuffant un qd aceti. & si penicillo* *in adstrictoria vis q. quas pignis laboris*  
 vel linteo *melli aut dombeus exopta indant.* *instringendo, unsum igit intercipientia.*  
*Tela araneago late emittent.* *Colli lateribz, temporibz, & fronti.*  
 Fungo quom exoptum lupi vocant. *Enthemate ex aq. Saucto siliis vel unum*  
 Po Gallar. zj. Alacia vel Theriac. Somy. Pracon. *panoso linteo, qd. & paries mad. f. ad. qd*  
 Mummia a 3j. Verrius. 3j. M. f. pulvis. *juco plantag. Albumen ovi conpassatum*  
 Vela officia. Po Boli Gyps. a 3j. Chalcant. *vel farina volatilis. Fam aq. plant. hys.*  
 Balaban. a 3j. f. pulvis. *flor. panti rosar.*  
 Troch. 3 species pulvis. *Succus urticae compositus illis admodum*  
 Steris minimum vadi phet, sum antartum tum *sanguinem fluentem sstare ut.*  
 rector & unq ino exoptat aceto dilutus, *Populus Plantag. Zizij Act. rub. vel ros. 3j.*  
 vado *inuffant un vel pul. parum.* *Omphac. 3j. Boli 3j. Sang. Dra. 3j.*  
 Steris *inuffant finit asumpam qd.* *Cor. mali granat. vel palast. 3j. Fer. Trib.*  
 Corans *inurens umbust. Panni lintei & lami.* *ci vel Anelli 3j. Alham. ovi conpassa.*  
 tororis. *Bochhaus. Spongia* *Tela araneago f. si* *N. ij. M. & siliibombae vel panis exopta aq.*  
 vel unu *vitellis inuffant.* *Echleago & Emprianis* *plioritur.*  
 Ranarum. *Fuligo caninis adharis siliis.*  
 sanguinis & *effluvio portio qd se vel unu vitello ovi misca*  
 trita multa ut pulvis par. quelt. *indata.*





Juleb im Bluten.

Stent per noctem infusa. Mani ex  
primantur, siccantur in umbra postea  
terminissime pulvis & cribretur ad  
Ol. Mastich. Celenior. Absinth.  
a ʒj. Rosae. ʒʒ. Cerae  
Resina Turbinth. liquifactorum  
simul, abluturum digitis Ag.  
rosacea q.s.

F. Emptul in forma lunari in  
ab ob dre leben getragenen  
man blüthet.  
Euphlias für Blüthet.  
ʒ Corall. alb. Auro. ppt.  
Spodij ex chore a ʒj  
Gummi arab. a set.  
C.C. cysti tragac.  
Ampla useti a ʒʒ.  
Rad. Kerstschick. = primthal. ʒj.  
Coas. rosar. rub. ʒʒj.  
Saach. albrs. Disol. laq. arti.  
anis. rub. et rosar. a q.s.  
F. arch rotula parva.

Dieser Euphlias wird man nicht  
den andern in das wasser  
für gewöhnlich zusetzen v. Zergeser.  
Vonderlöcher Reinesig.

ʒ Herb. Ruse pastor. Maß.  
Ruta Menth. Cal. equin.  
Millsol. Basilion. Plantag. ex.  
His superfinde aucti Rosa. ʒʒ  
insolent aliquot diebus solatorem  
delt in vitro v. d. blutender an des  
Ain. blüthet und zusetzen auf sich an  
jst. ist gelblicher v. z. wasser zusetzen.

ʒʒ Juleb. rosar. ʒj. Ag. Cinnam. ʒʒʒ.  
Auct. rosar. ʒʒʒ  
Syr. granat. acidos.  
Auctos. limon. a ʒj.

Deni permiscantur. Manu man  
blüthet oder sonst dinst. und malloft.  
ist man von dem juleb die paar koff.  
lin zusetzen.

ʒʒ Con. rosar. vid. ʒʒj Rob. litor. ʒj  
Cera. nuc. gtae in Fadia qd. ʒʒʒ  
M. in forma. Elat. ff. quitt in allen  
für ʒ blüthet, sondern f. llet auf ʒ  
wallend: gelblich, furcht auf des wasser  
sillst zu dinstung flüht des wasser  
v. ʒ silst zu pul.

ʒʒ Corall. sub. alb. ppt  
Margarit. ppt. a ʒʒ.  
Sem. Citri exort. Basilion. a ʒj  
ʒʒis d C.C. ʒj. Croci Pharis a ʒj  
Erat. Rosar. rub. Borrax. Purgloss.  
Violar. Turic. ʒʒʒ.

ʒʒ Permiscantur si opus est. Auctoist.  
Citri In wasser dinstam elictuarij.  
ff. quitt für alle fund irathig dinst v.  
Castigkeit insalt die dinst v. dinst  
für dinstung, und ist gut für wasser.





Hæmorrhagia narium.

Empton ad frontem. ʒij.

Ungtum. Roll. Myrtin. ʒij.  
pul. Balauß. Rad. Tormentill. a ʒij  
Lap. hamatit. Corall. ruß. a ʒij  
Cera penon f. ungtum.

Rʒ Farin. Fœnugr. ʒij. Lini ʒij.  
Boli Armen. ʒij. Sim. plantag. ʒij  
Santal. rub. Tormentill.  
Lap. hamatit. a ʒij.  
Cum f. q. aucti vini f. empton.

Potid. Rʒ Philony Persici ʒij. Ag. frago.  
ʒij. Syr. Trois sicis ʒij. M. f. pot.  
Aqua contra fluxum sanguinis  
e naribus aut quocumque corporeis membris.

Aliud.  
Rʒ Fer. sem. Lini Fœnugr. a ʒij.  
Volatilis ʒij. Santal. rub.  
Sim. plantag. Tormentill. Lap. hamat. a ʒij.  
Incorporentur cum aceto ad formam  
craßti, und auf des fern gelygt, und  
worn ih trüchtes wurdas, und  
aufgelygt.

Rʒ Succi Plantag. ʒij.  
Tortular. Caud. ega.  
Fol. quercus a ʒij.  
Aciat. immatur.  
Pyror. sibi. ʒij. matur.  
Misp. ser. immatur. a ʒij.

Nasalia D. Joan. Nevij  
Rʒ Sanguinis pporij ʒij.  
Pilor. leporis iuciorum ʒij.  
Sang. dracon. Boli Armen.  
Tragacanth. Gum. Arab. a ʒij.  
Stercoris asini ʒij.

Contundentur casual & exprima-  
tur succij & stillentur in dupli-  
citate. Nasale  
Rʒ Lap. hamatit. ʒij.  
Sang. dracon. ʒij.  
Olibani g. x. terra sigill. ʒij  
Wich. Kamich ʒij.  
Carabæ ʒij. Comp. ʒij.

Cum albumine oui & faq. plantag.  
f. duo p. suli parvi & naribus.  
Item. Rʒ Z. doar. Anis. Nuc. g. t.  
Ocul. ʒij a ʒij. dent in  
vino calido.

Cum q. dita aqua applicet fronti  
& f. nasale cum bombace.  
Et. contra orem fluxum sang. p. u. os p. u.  
& naribus.

Liniimentum. Hellenbulij.  
Rʒ Succi Hypocist. Aciat. a ʒij  
Boli Armen. terra sigill. Lap. hæ. ʒij. ʒij.  
Corall. rub. ʒij. Farin. molat.  
ʒij Cum albumine oui & aceto f.  
liniimentum, q. applicet fronti & naribus.

Rʒ Sem. Papav. alb. Jusqueui a ʒij  
terra sigillat. ʒij a ʒij.  
Sem. Caluabis. Cudi Obicatal. a ʒij  
Castorei Spica Euphorbij Pyrettri  
Pilor. non pporat. Carabæ  
Z. doar. Doron. a ʒij. Caraph. ʒij.  
Confic. cum melle. ros. col. q. f. dohis a ʒij  
ʒij. cum Ag. plantag. ʒij.  
Vini bari ʒij. M.





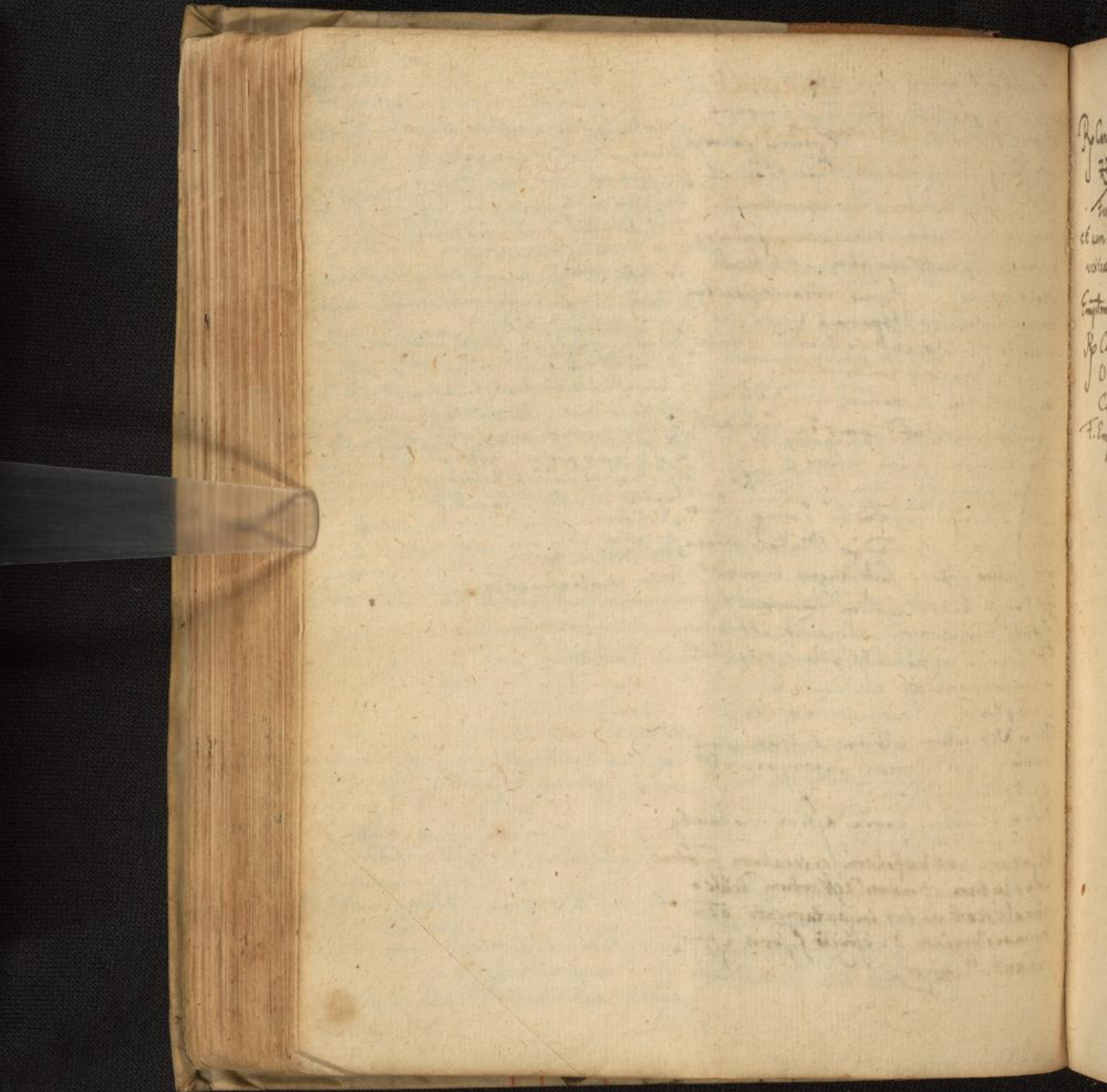

## Vesicatoria.

℞ Cantharid. in aceto macerat. ʒj.

℞ Piperis long. a ʒß.

Fermenti ad nucis magnitudinem ℞.  
 Et cum dimidia nucis cortice superponere, donec  
 vesica excitata sit. Weck. in car. p. 16.

Emplm Vesicatorium de cantharidibz.

℞ Cantharid. ʒj. Terbinth. ʒß.

℞ Olibani Myrrah. Mastich.

Camph. a ʒj. Ol. rosar. Cerua. q.

F. Emplm. d. J. p. n. Michely. abt. p. p. vesicato.

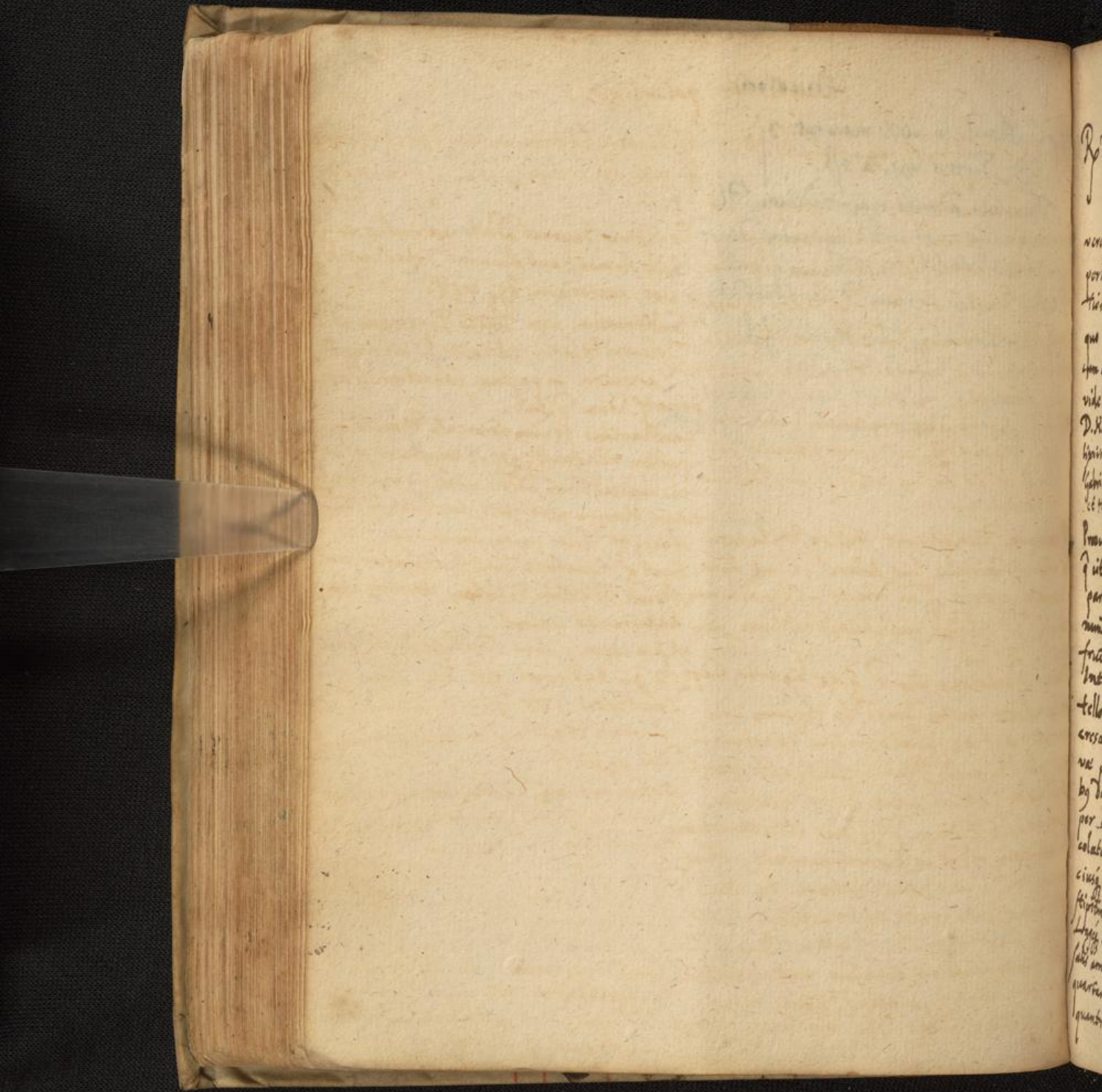

Cauterium potentiale.

Vitrioli ad rubred. usq. calinati lbj. Salis Urinae Sulphuris a 3ß. Redigantur in pulv.

ut duas, sed tunc magis dolorem inferat, quia ut dictum, opium interitum ad dunt.

erum tenuissimum, qm retortam optime exlutatam positq, distillet igne vehementi. Deinde ol. a phlegmate separato, quo illinatq tumor seu bubo pestifer cir am circa solo ligno, & extra cadet. Vide infra pag. 201.

Ex lixivio Saponis addito chalcantro vel Sale Armen. aut alumine, donec lapideus scet, cauterium qz cogit.

D. Kundsling faciebat ruptorium suum ex ignis frigiditatis cocto cum paucillo opij. Gabriel ex solo lixivio, uti et d. Chr. Rimbäum. et Hieronym. in Libris.

Sublimatum cum uncto Populonis ad Dolorem & lapid. haematice ad inflammationem arcedam, in pastam subactum si ap. ponatq, idem pstat.

varipua descriptur Fallop. & Parac. cocto et interitum sine dolore, et sine opio parata opantq, q. ad doloris mitigacionem non, unqz, sed exiguo, quantum observari, cum ruten addunt.

Cantharides si cum fermento Saccto in pastam redigantq: qbz et ariginem ceris vel chalcantro addere possunt, vel tan, tillum Auripigmentis, ut, duntunc citius

inter q indolens oio e, q. ex lixivio, illo vocato, sensim donec in topium con rescat, cogitur.

operato dolor ming diu duret. Aqua fortis cum sextupla portione Aquae Sertim Siliginis, locum ma, deficiendo urunt.

a parvibz tribz, q duabz, affusa aqua iusta mensura, or macerationem atq saepe iteratam trans lationem, vel et coctionem conficitq, officia usq. erit si loco aqua, lixivium ex cineribz ipitum fabae, quatuor, transfusum sumatq.

Aqua idem pstat: Po Vitrioli, Arsenic. a 3ß Sublimat. 3ß. Succu Bryon. 3ß. Carthard. putt. 3lj. distillentur ad usum. Gutta una Venus disrumpit, dus apiatq.

ingez, ut eius adhae abtiusq. entem aduret, si his ammoniaci vel aluminis aut chalcantro carbam partem, ad calis & viru facis quantitatem addas, sicq lixivium paris

alcum vitrioli, si gutta una aut altera apponantq, idem operatq, Nicolai Plasia remedium. Platini Pulvis ex Antononio Sulphuri & Arsenico fusis, absument fladum in alere obvirdeat, nihil nocuit. Exaustium sine dolore. Spetum asmentore interitum curd. tpo. Callicura meum wastat ex cinere samentore & calce viva, ut mitiq sit o illo illud gutta una catibera usq rosat. et plantaz. Histia.

quantitatem addas, sicq lixivium paris

Callicura meum wastat ex cinere samentore & calce viva, ut mitiq sit o illo illud gutta una catibera usq rosat. et plantaz. Histia.



Ephorobium Fabricij Hilari q̄ fungi or,  
foemhosi reliquis absumit. 2 obs. 1.

R Pul. pūpūtatē opt. rectifiati ℥j.

Luz. Beccart. diligēt. pūtt.

Saturni calcinati ℥ss ablutū ā ℥j. M.

Erysimi herbam cum floribus recentem  
contunde & parvā nucē inde, misendo pass  
salis: ligatam super locum cui frons illa  
in fligenda lingue per 4 horas, cum semis  
habetis vesicam, quam aperit & appone fo  
lium hederæ, q̄ humores alliecit, inflam  
mōē & putredinem auat & aptum servat,  
& unguē o leo. Bartolin.

Plantago aquatica hydropticā adimantibz appo  
sita vesicas exiit & humorem exhaurit & tūm.

Poligonum alvū contunde minutissimi & de  
sicca bene super sigillum novum & bene  
calidum, ita tū ne cremetur pulvis,  
poni de super de spiritu vini & aceto: hoc  
bis redētra & preparatum ē. Iste pulvis  
positus super carde pūtridā, mixtū mō  
de corrodit & sine dolore. Bartolin.

87 03.

Tussi appropriata

<u>Rad.</u>	<u>Herbae</u>	<u>Florae</u>	<u>Fructus</u>
Irid. Myr.	Lig. Chamad.	Egret. Beton.	Papav. crat.
Calam. arim.	Symphyl.	Sordium	Verbasc. Croci.
Enulae	Pentag.	Impilago	Salvia Anthos.
Tussilag.	Althwa.	Frio.	Malva
Raphani	Polypod.	Hyssopam.	Lactuc.
Dracunculi.	Rapum.	Spachas	Postulat.
Alli.	Organ.	Spinacia.	
Scylla.	Marrub.		
Contaur. maj.	Valerian.		
Bryon.	Uronic.		
Valerian.	Bobys		
Porrum.	Can. lactig		
Caepa.	Urtica		
Arum.	Pulmonar.		
Card. lat.	Scabios.		
Urtica.	Ruta		
Personata	Thym.		
Cyclamin.	Saturia.		
Gentian.	Melissa		
Aristol. rot.	Adiantum.		
Nicholae.	Chorefol.		
Zingib.	Nasturt.		
Angelica.	Montkaster.		
	Anarag		
	Sena		
	Rosmarin.		
	Betonica.		
	Eruca.		
	Scorpillum.		
	Calamcoth.		
	Pulegium.		
	Trichomanes.		
	Sabinae.		

Semina

Ixonis Functio.  
 Erucae avcaae  
 Sinapi Lini Malva.  
 Urticae Papav.  
 Hyssopam.  
 Foenugr.  
 Melon.  
 Anisi  
 Fenic.  
 Cucurb.  
 Psyllij  
 Cydonior.  
 Bembac.  
 Ligna.  
 Cinnam. Agarie.  
 Agalloch.

Succi

Gummi Corasi  
 Rosae Sanderae.  
 amygd. amar. Praefix.  
 Ricina Harugi.  
 Myrrha  
 Annomiae.  
 Amylum  
 Styracis.  
 Opium.

Terricoria.

Bolo armen.  
 Sulfur.  
 Olea.  
 Amygd. amar. dulc.  
 Chamom.  
 Zilio r.  
 Aneth.

Tussis.

Curio Schronck. in Thermis Heilsberg.  
 i' alv. oculusa, rororanda Cap. ext. Manna.  
 Passulis laxat. Pul. diasc. 3j. in jusculo gallin.  
 Pul. Mechoac.  
 yr. d' succo Viol. Frijub. i' farfara. d' Prassio  
 i' Hyssop. Fulip. viol. Emulat.  
 Ag. Anis. Fomic. Beton. Capill. Ven. Arif. Emul.  
 Loch sanum. i' passulis.  
 End. Et Calami arom. Emula.  
 Cons. Borrug. Hyssop. Viol. fl. Beton.  
 Potio. Ap. Liquirit. rad. 3ij passul. min. 3Mj  
 Finnum rec. N. iij Frijub. N. X. fol. Beton.  
 Hyssop. Capill. f. Fomic. a Mj. fl. cordal. p. j.  
 omis. anis. 3ij Calam. 3ij Coq. in ag. d' colat  
 h. j. adde Sauch. candi 3ij Bibat mane &  
 vesp.  
 Catula Diarrios Diapend. Lok sani.  
 Troch. i' bala. Bech. albi  
 Peccy et latera munge ol. amygd. dulc. Chamem.  
 Libor. alb. Aneth. Arung. capon. Ungt. op.  
 stur. Dialth. 3ij Libor. calido.

Fl. Violar. p. ij. Nymph. Borrug. a p. j.  
 Coq. s. a. colat ad 3xl. Infunde per  
 horam Rhab. cl. 3ij. Fol. Sena 3ij  
 Et 3j Spius Rom. 3j Coq. ibidem  
 colat ad 3vij clarifici. Sauch. alb. 3ij  
 F. ebullitio ad Syrupi medicres' cap.  
 Ntentiam adde  
 Syr. Frijub. 3ij Coch. c. Rhab. 3j  
 Oxymill. f. 3j Ag. Cinnam. q. s.  
 Sigt. Languy. nist. nist. q. ual. i' d' ab  
 mal 2 l' d' al. In Colat.  
 Rp Amygdal. d. exort. 3j  
 Sem. Melon. Cucurb. Lactuc. a 3ij  
 Papav. albi 3j  
 Ag. Lactuc. Violar. Auctos. a 3ij  
 Veron. Fragar. a 3ij  
 Fr. emulsio s. a. adde Sauch. candi 3ij  
 Mandoluidij.

Rp Loch sani 3ij de pino 3j Sp. diar. 3j  
 Pul. prafij Sedac. cal. a 3j Hyssop. 3ij  
 Syr. Liquir. 3j Syr. d' Hyssop. 3ij  
 Oxym. smil. 3ij M. f. linctus.  
 Rp Ungti Diatheca 3ij Ol. viol. Ros.  
 Amygd. dulc. a 3ij Pringued. Gallin. 3j  
 pul. Treos 3j M. f. linimentum.  
 Rp Ag. Verben. Solani Lactuc. Rosar. a 3ij  
 Santal. albi Cicerini a 3j fl. Rosar. p. ij  
 Anet. ros. 3j M. f. frontale.  
 Rp Polypod. Liquirit. a 3ij Treos 3j  
 Althca 3ij Taraxac. 3j  
 Sard. Endiv. Lactuc. Veron. Hyssop. ta Mj  
 Sem. Melon. Cucurb. Lactuc. Anisi a 3j  
 Fomic. 3j Passul. 3v. Frijub. N. ij  
 Sebost. Dactyl. a Nij. Finnum Nij

Rp Ag. Violar. Auctos. Lactuc. Solan. a 3ij  
 Rosar. 3v Aucti ros. 3ij  
 fl. Ros. alb. Nymph. a Mj  
 fol. Semperivivi 1 No XXI.  
 Consundant & mijiuntur in aquas.  
 Wasser. Nul. Dis. missos 3ij pflanz.  
 Rp Ag. Cichor. Tarax. a 3vij  
 Endiv. Borrug. Consol. a 3ij  
 Coq. in pscriptis ag. distillatis  
 Rad. Scorzoner.  
 Cort. citri sic. 3j  
 Sem. Ciceri plantag. a 3j  
 Anisi 3j  
 Stor. Borrug. fril. Rosar. 2. l. grill. a p. j.  
 Cons. Auctosell. Borrug. a 3vij  
 Bullant s. a. ad q. sumpt. 3xviii  
 Colatura adde Syr. d' succo Auctosell. Limon.  
 Rob ridium a 3j Ag. Cinnam 3j M.  
 Sigt. Fulax. stur. Dexton 3j Emulat.

Rp Aq. Porrag. Auctor. Lil. grall.

Siabris. a Zij

Rosar. Zij

Sp. Cordial. compat.

Diarrhod. Abb. a 3j.

M. y Epithimate cum facculis.

Rp Polypod. 3jß Liquirit. 3j

Sem. Anisi Fanic. a 3jß Endiv. 3j

Herb. Endiv. Cuscut. Beton. Auctosell. a 1ß

Fl. Bugloss. Porrag. a 1j.

Fol. Sena 3vj. Agaric. Turbith. a 3ß

U 3ß Cinnam. 7j. Coq. ad usum

ptionem 3vj. colctf.

Rp 7ij duob. 3ijß 5j. d. Coch. c. Rh. 3j

Beton. 3ß pul. Melhoac. 7j

Aq. Cinnam. parp. M.

Rp Rad. Scrophar. 3ß Gramin. Cich.

Marax. a 3j Tamarid. 3ij Passul. 3ß

Sem. Melon. Cucurb. a 3j. Lact. Plantag.

a 3ß Citri 7j Fl. Porrag. Bugloss. Vat. 7ij.

Cort. citri 3j. Herb. Endiv. Auctosa Auct.

tosell. Scordij Agrimon. a 1ß

Cornu cervi usq. ppt. in pt. lig. 3j.

Coq. ad usum. 3 XXij

Infundic per heram Rhubarb. 3j Spica

Rom. 3ß Cinnam. 7j.

Pulliant iterum ad inspersionem 3X

Colatura adde

Syr. d Coch. c. Rhab. 3jß

Succo Auctosell.

Rob rithium a 3j

Aq Cinnam. parp. M. y 3 des. ibj.

In tussi post pittechas molesta. 4. 208.

Rp Sem. frig. major. a 3j

Sp. Diatragea fr.

Diapomid.

Diarrhos a 3ß.

Sem. Urtica

Papar. a 3jß

Helony pul. 3j

Succi Liquirit. 3j.

Sach. q. s. f. conf. in orbiculis.

In tassis f. Data e.

Tragea alba Argentor.

Rp Tragacanth. 3ß

Gumm. Arab. 3jß.

Amyli 3j.

Liquit. q. s. frig. maj. a 3ß

Rapcher. alb. Spenid. a 3j.

dissoluti in aq. portulacis

q. s. Coq. ad inspersionem

Infundic per heram Rhubarb. 3j Spica

Rom. 3ß Cinnam. 7j.

Pulliant iterum ad inspersionem 3X

Colatura adde

Syr. d Coch. c. Rhab. 3jß

Succo Auctosell.

Rob rithium a 3j

Aq Cinnam. parp. M. y 3 des. ibj.

Pulliant iterum ad inspersionem 3X

Colatura adde

Syr. d Coch. c. Rhab. 3jß

Succo Auctosell.

Rob rithium a 3j

Aq Cinnam. parp. M. y 3 des. ibj.

Pulliant iterum ad inspersionem 3X

Colatura adde

Syr. d Coch. c. Rhab. 3jß

Succo Auctosell.

Rob rithium a 3j

Aq Cinnam. parp. M. y 3 des. ibj.

Pulliant iterum ad inspersionem 3X

Colatura adde

Syr. d Coch. c. Rhab. 3jß

Electuarium contra Cusim  
D. Hugi.

Rp Cons. ros. veter. ℥j.  
Diacodij mont. ℥ss.  
Mesua comp. ℥ij.  
Beechiar. alb. c. mosstro ℥ij  
Sp. Diatrag. fr. ℥ss.  
Diavicos simpl. ℥j.  
Cum Syr. Tujub. Violac. Rosar. simpl.  
Papaver. Consolid. min. Cap. f.  
Ligrit. a ℥ss. f. Mixtura.

Ad apostomata pectoris maturanda &  
Cusim diuicanda.

Rp Herb. Scabios. Mj.  
Rad. Glycyrrh. rase  
Sem. Fenic. Anis. a ℥j.  
Rad. Ireos. ℥ij. Ficum ping. N. XII.  
Infund. in vini f. q. per noctem, mane  
decoquat ad tertias, colatur thj.  
Colatura dulcoratur cum  
Syr. de Hyssopo  
Glycyrrhiza  
Mell. Rosati a ℥j.

M. f. potio de h mane & vesperi.

In catarrho sacho uterini. D. S. W.

Rp Diacod. ℥ss. Syr. nri Phenic. ℥j.  
Syr. d. Jucis Cydon. ℥ss.  
Datur prima post prandium  
Rp Syr. nri de baccis ℥ij  
Ag. Borrag. ℥ss. de h hora quart  
uenam. ad purgandum.  
Alias. Rp Decoct. Sura Mann. et a ℥ij  
Mane hora sexta.

In catarrho frigido.

Rp Hyssopi Mss. Stachad. Calamenth.  
Capill. Ven. Boton. a Mj.  
Rad. Apij. Fenic. Ireos. Liquir.  
Paspular. a ℥j.  
Sem. Anis. Paeopi. a ℥ss.  
Ficum ping. N. Vj.

F. decoctio in th V aq. ad consumpt. 3  
partis. cole h & dulcorat cum thij mel  
lis despumati. f. potio longa.

Rp Hyssop. Mij. Ligu. ras. ℥ss. Paspul. ℥ij. Cap. m. f. q.  
Saq. ad strag. in prandio & vora hibat. Sullid

Ja tussi sicca sive catarrho tenaci, curi  
et frigida humida pulmonis con-  
stributione. Solentud. & consil. 10.  
sch. Rp Rad. Althea mund. ℥ss. ℥ij  
Liqu. ras. ros. ℥j. Cich. c. rad. intege. Mj. ℥ss.  
rad. ben. Hyssop. Rosmar. Salvia Scabios.  
Mj. Figg ping. N. X. Paspul. sine gigart.  
℥ss. Hord. integri ad tertias lusi p. q. Rad.  
Althea ping in pla lapidea luscis equant  
tra secundum a. in th iij aqua puriss.  
ad thij. Deinde cola & exprime. In co-  
ctura iterum coque red. a lura ℥ij ad  
thij. Tum adde Cinnam. opt. ℥ss. Croci &  
Benrei a ℥ss. Ag. post levem ebullitionem  
serum diligenter exprime & cum Sauch.  
albi ℥ij. Penidiot. ℥j. Syr. d. capill. Ven. &  
rr. d. Liquir. a q. s. f. Syrupus hysteri recte  
formam lasech sine fumo sup carbonis.  
umat duo vel tria cocticia mane &  
vesperi calide.  
Ungt. Diatheeae, fasis et. lilior. alb. a ℥j.  
Ol. Anis. ℥ss. Cera citron. nove part.  
M. f. linim. ad pectus.  
Thuris masc. Succi Ligrit. a ℥j. ℥ij. Croci  
Myrrh. a ℥j. Cum Syr. papav. f. lasech.  
tussi molesta hinc quoniam deperit hinc emen con-

Contra tussim. Vratil.  
 Rp Rad. Entula Polypod. a ʒʒ.  
 Rapago flacid. ʒʒ.  
 Ficulum N. V.  
 Pasul. min. ʒʒ.  
 Prun. Ungaric. N. iij  
 Sem. Anis. Fenic. ʒʒ.

Coq. in olla, infusa oia in cerevisia  
 secunda. Adde deinde in petia ligata  
 fol. Sene ʒʒ. Bulliant una, colatura  
 deinde adde Mellis q. s. Utere mane &  
 vesperi.

Loch de Mamma corund.  
 Rp Mamma elect. ʒʒ.  
 Ol. Amygd. rec.  
 Penidiar. a ʒʒ.  
 Cum Syr. Violar. vel ʒʒ Liguirit. f. mixt.

Vel  
 Rp Mamma elect. ʒʒ.  
 Ol. Amygd. dule. rec. ʒʒ.  
 Carnium Sebest. ʒʒ.  
 Penidiar. ʒʒ.  
 Cum modico sacchari vel ʒʒ. f. mixtura  
 Confectio pectoralis communis galians.

Rp Papav. nig. & alb. a ʒʒ. Contundant  
 Inquant in aq. Frenic. ʒʒ. ad summationem  
 medicamentis, colat. Cum hac distillate distil.  
 ve Sauch. albiss. ʒʒ. f. confectio in rotulis.

Confectio pectoralis Viennensium.  
 Rp Rhapont. rad. tres Liguirit. ras. a ʒʒ.  
 Entula Camp. ʒʒ. Violar. Cat. vom. a ʒʒ.  
 Sauch. Tomati ʒʒ. Croci papp. pulv.  
 f. Conf. in tabellis.

Trock. D. Brambach. in catarrh.  
 Rp Tragac. ʒʒ. Infund. in ʒʒ. Saper. ʒʒ.  
 ʒʒ. Ros XII add. Suci. Liguirit. ʒʒ. f. Tr.  
 drisici in forma bechiorum

Rp Rapes dulcis mundatas geisas q. v.  
 Coq. in aq. duli ad ystam molliorem  
 Decip. adde duo patharina nucum juger  
 dium plia ol. amygd. dol. & butiro  
 recentis, insuper Sauch. candi ʒʒij.  
 Bulliant omnia exprimate de in per gan  
 nom & iung Syr. ʒʒ. q. s. f. el. aliquantulum  
 super prunas & exhibeant de ipso mane  
 Quispi. v. h. v. calide.

Imperatoris Maximiliani vena dicit,  
 Rp Rapes. rec. dale. No ʒʒij. Faciant  
 subtiliter sicut poma q. in butiro frangant.  
 adde Aq. simpl. canth. ʒʒ. Coq. donec ma  
 les fiat. de in adde tria putaspina juger  
 um plia ol. amygd. dol. et distillat. ʒʒij  
 ʒʒ. maza. frustulum butiro dulcis  
 et Sauch. candi ʒʒij. Simul bulliant  
 oia ystica colata & expressione. Cata  
 ad lectas prunas servet. de in ca uti  
 volueris et utat. mada ʒʒ. f. v. vil  
 v. cochlearibus calide.

Insum onifacatum mitiget lapis porphy  
 ʒʒo appensu vel per corvi appensu.  
 Cuing carices pinguis indist. ʒʒij  
 na ʒʒij peris Sauch. com. don. ʒʒ.  
 ad anghesum recti. ʒʒ. ʒʒ. ʒʒ. ʒʒ.  
 capillorum de cortis onis alij. ʒʒ. ʒʒ.  
 Tragea alba Argentinens.  
 Rp Tragea. alb. ʒʒ. Gummi Arab. ʒʒij.  
 Amyli ʒʒ. Liguirit. Sem. ʒʒij. ʒʒij.  
 Sauch. alb. Penid. a ʒʒij  
 distil. in aq. portulacae ʒʒ. coq. ad ʒʒij  
 sibilidinem duram & f. pulvis.  
 Decima nigr. ibid. Rp Succi ʒʒij. Sauch. alb. candi. ʒʒ.  
 a ʒʒij Mucilag. Tragac. q. s. f. a. troch.  
 Liguirit. v. l. Rp pul. Liguirit. ʒʒij Sauch. ʒʒij  
 pul. Croci ʒʒ. Cum mucilag. tragac. f. el. ʒʒij.

Rad. Iridis Illyr. contra Eusim officae, ga  
 amorum (vi n. si ex calfeatoria, et ignis)  
 regre nesciam, crasitiam digerit. Dioscor.

Linctus ex rad. Enulae Strigiv. pul. cum melle de  
 spumate. Fol. Salvia in aqua c. paucis croci.  
 Rad. Angelic. Zij Mell. rec. Zij f. haerdy. Hoffman.



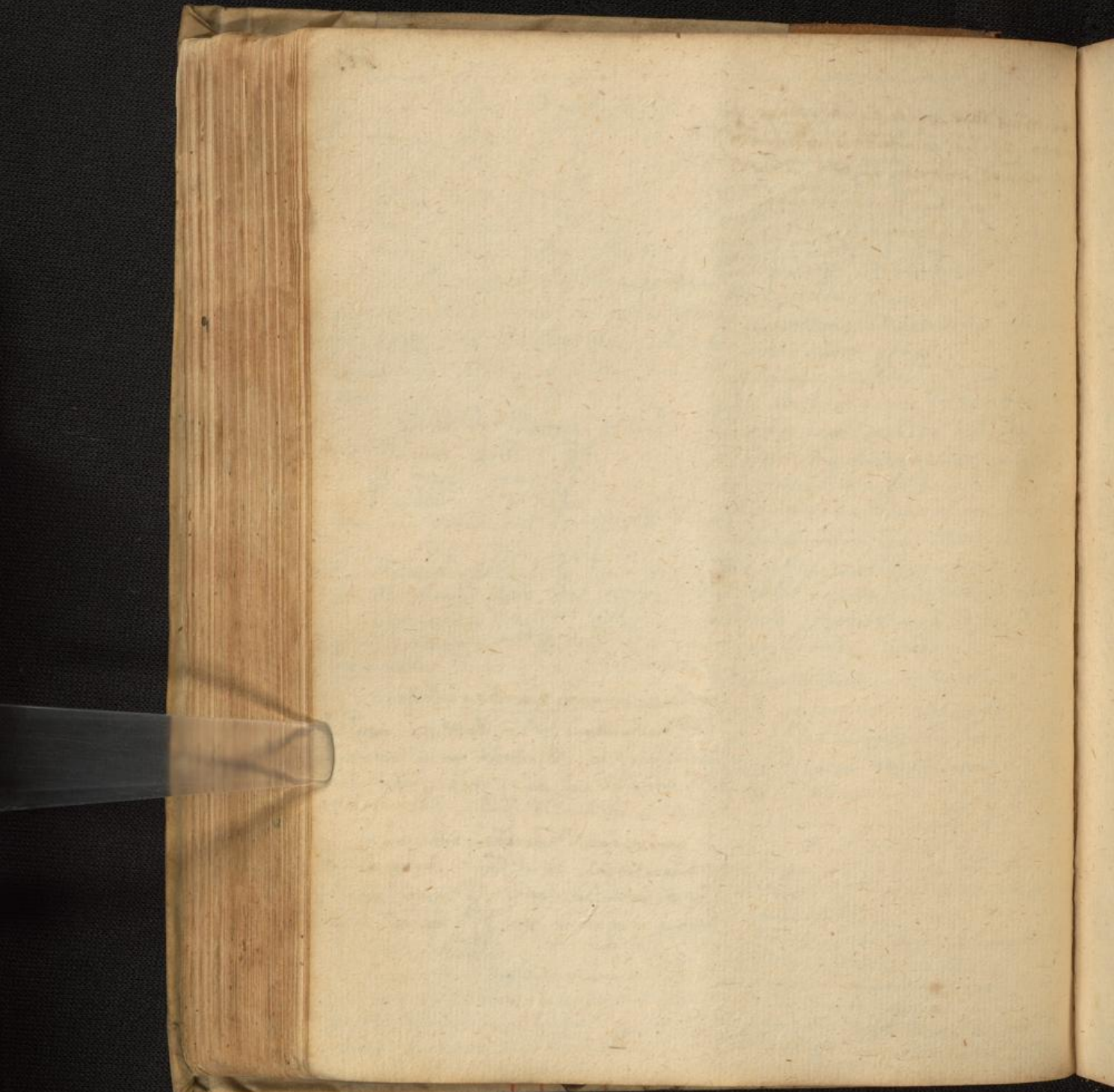

91 07.

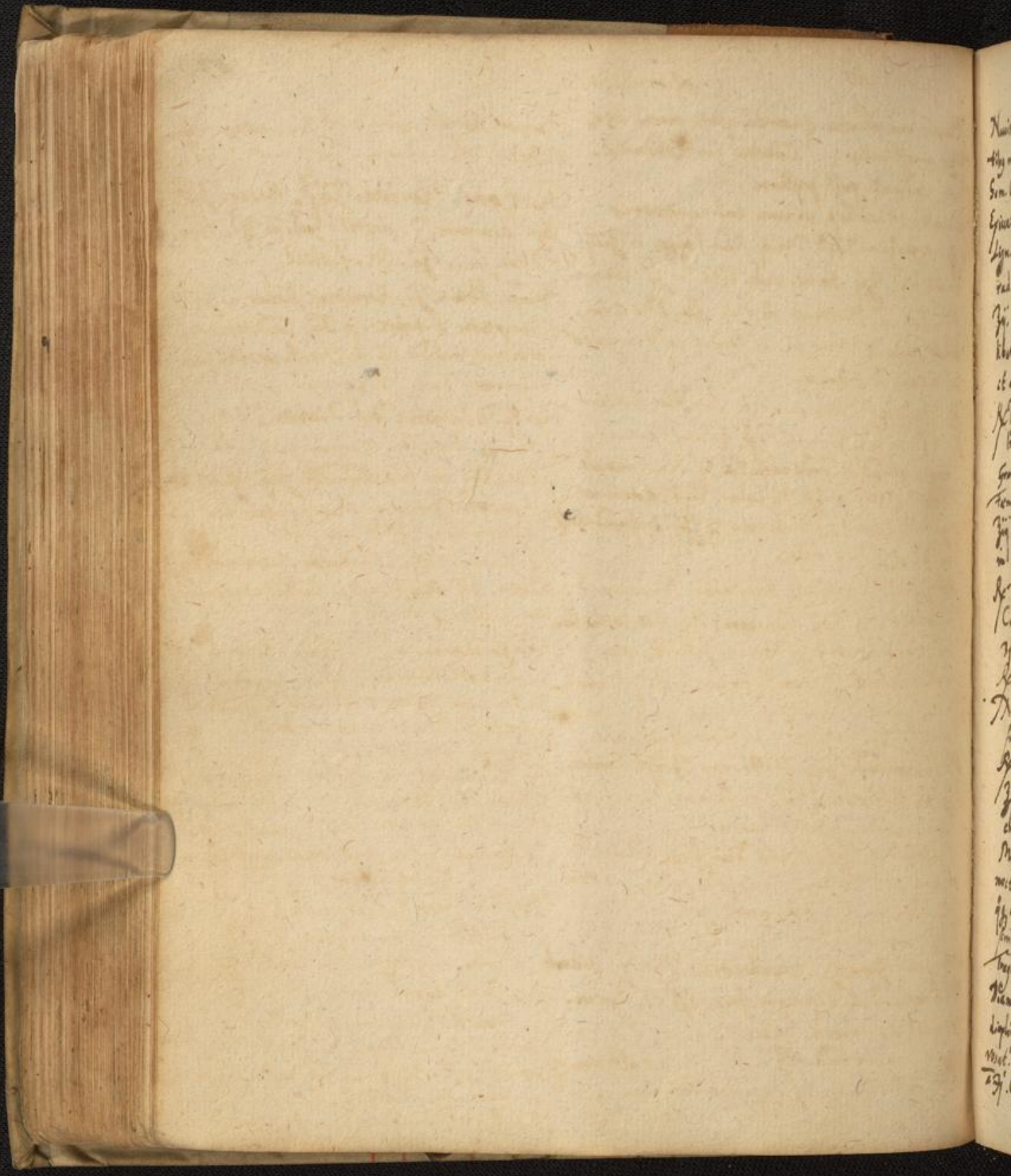

Nucis moschata quarta pars mani den-  
tibus masticata. Cubebae such. odonatae.  
Sem. Coriand. post paslum.

Episcat catarhusos vinum cui inopieris  
Lign. quajae. thsp. Milij Rad. Polyp. a Ziiij  
rad. lig. Zij Sant. rub. citr. a Zj Cinnom.  
Zij. Coq. ad tertias in vini ab. Meas. iij.  
libat mane et vesp. et sedet post purgationem  
et vena sectionem.

R Myrobal. Chob. Citrin. Emblic. Bellis.  
Ind. a Zj. Cinnom. Zj. Galang. Gargoph.  
Gron. parid. Cardamon. a Zj Nuc. mosch.  
Fenic. Anis a Zj. Paspalar. thsp. Rosar. sic.  
Zij fl. lavand. Rosmar. a Zj infundantur  
in vino p dies octo.

R Theriac Mastich. Sandarac. Nuc. mosch.  
Cubebae. a Zj Cinnom. Zj Gargophyllos.  
Zj. Cum mui sag. Trag. f. pul. N. 94.

R Rosmar. Beton. Major. a Zj Cinnom.  
Nuc. mosch. Maiz a Zj Cum Sacch. f. pul.  
sumat mane et vesp. spekleor dimid. um.

R fl. Lavand. Zij. fl. Borrag. Zij. Buss.  
Zij. fl. Verben. Zij. fl. Salvicel. Zj. f. pul.  
cum sacch. utatit mane.

Mithridat. Zj in Spr. Vin. Zij. fl. Cit. f. pul.  
noctem, colatur per chartam filtro, albico  
qz die sumat jejuniu quod. Vj. spiritus in  
simili catarhusos.

Tragac. Comilib. Hohenloensis. R Sp. Diamb.  
Diamusc. dul. Diamusc. fr. a Zj El. Zj. gem.  
diaphanis amant. Lactit. gal. a Zj Aron.  
rosat. Diarhod. Ab. a Zj. Becc. albid. rub.  
a Zj. Op. Thuro. Zj. lap. Hyacinthi Smarg. a Zj

Tragac. Comilib. Hohenloensis. R Sp. Diamb.  
Diamusc. dul. Diamusc. fr. a Zj El. Zj. gem.  
diaphanis amant. Lactit. gal. a Zj Aron.  
rosat. Diarhod. Ab. a Zj. Becc. albid. rub.  
a Zj. Op. Thuro. Zj. lap. Hyacinthi Smarg. a Zj

Margor. Corall. amber. a Zj. Nuc. mosch. Zj.  
Cubebae. Zj. Saub. opt. Zj. Xij. M. fo. Trage.

R Cons. Rosism. Zij. Rosar. Zij.  
Sp. Diamusc. d. Lactit. gal. a Zj. Syr.  
Zj. ros. sicis Zj. M. f. elect.

R Cons. Beton. Zj. Rosimar. Rosar. a Zj.  
Majoran. Buss. a Zj. Condit. Myr. rub.  
Chob. ant. Emblic. a Zj. rot. lactit. gal.  
Diamusc. dal. Zj. geminis a Zj. M. f. el.

R Sp. Diamusc. dal. Diamb. a Zj.  
Succin. allisp. Zj. Ol. Anis. g. iij.  
Sacch. in aq. Lavand. Zj. f. pul. f. orb. Cas.  
Agallochi yran. j. prunis impos. nar. b. in  
mitte. d. r. f. h. catarhus.

R Gumma. Elorni Sandarac. lign. albi a Zj  
Succin. Zj Mastich. Zj. putref. crassissim.

R Sandarac. Zj. Pyrotiller. Ros. rub. Corall.  
rad. Cor. thupris a Zj. Gargophyll. Zj.  
pulla cum Galvano in aucto delect. et hoc  
purato f. Cratum infusor haly. b. d. n. a. t.  
imponendum.

R Gargophyllos Masti. Thus alb. g. lusa cum  
Jalrum. i. or. Zj. aq. ros. f. pasta fronti  
et vertici imponenda. Sabillor.  
Moruuli ytra fluxiones ante somnum  
yoz. konst.

R Nuc. mosch. Oliben. el. a Zj  
Mastich. pul. Liquir. a Zj  
Cin. C. yst. ppt. Zj. Coriand. ppt. Zj. f. pul.  
Cons. rosar. ant. iij. Zj

Sacch. Zj. in ay. Ros. di. f. Lin. ay.  
Pulvis a pascu. Hippul. panis alb. i. f. Zj. f. pul.  
Coriand. ppt. Ros. rub. a Zj Masti. Corall. r. iij.  
Cinnom. Nuc. mosch. a Zj. Sacch. Zj. f. pul.  
f. pulvis in purgatione non prima. Et hoc videri ior.  
vultu.

Elect. Horflii in quatuor usibus.   
 R<sup>o</sup> Cons. Rosar. antiq. ʒij

Diacydon. simpli. ʒij  
Spir. Vitrioli gut. vij  
Syr. d. Mentha q. s. f. elect.

Pulvis ejusd. R<sup>o</sup> Coriand. ppt. ʒij. Aromat.  
rosati. tab. ʒij. Sem. Fenic. Anis.  
a ʒij. Nuc. mosch. Cort. Arant. a ʒij.  
Sach. ad pond. suum f. pul. dosis ʒij  
una pars albo tulto melled. ut v. v. d.  
viteri madescat

**Pilula de Succino. ejusd.**

R<sup>o</sup> Succin. alb. ppt. Mastich. sel. a ʒij  
Aloei rosat. ʒij. C. C. ust. ppt. Aristol.

vulg. rotund. ʒa ʒij Balsam. Fenic.  
ʒ. mu. gt. exp. a ʒij. Pul. mu. gta  
ʒij. Cum Syr. d. Mentha f. pil.

ex ʒij. No. XXX. ut alibi est mormul.  
Lact. quation, absorbent humores et flos. juvant.  
Cucurpha. R<sup>o</sup> Rad. licoz ʒij. fel. Biston. extendant sup. gossipium ʒij.  
Arosi. e. rad. Rosmar. Salo. ut m. fl. Stach. plicet brygmate.

Lavand. Rosar. rub. Chamom. a ʒij.  
Nuc. mosch. Caryophyllor. Coriand. ppt.

Thuris a ʒij Santal. citrin. ʒij ʒij.  
Aombr. goss. Mosch. a q. v. f. pulvis

grossi & cucurpha Cui caput.

**Catarrhus scty Stomaci seu urabli d. Hauris.**

inde se purget. Rab. agar. a syr. laxativo.

deid. pulvis thali e. usum d. uatq. pulvis  
inscribit ad tabera. Utatq. q. s. colata  
cum glerua rosar. Dormituri et eruditio

vid. f. s. seminum. Dag. thali ex can.  
gris fluiditibz. abstinere a sale  
Sarsily. Lac. caryillor. in usum v.  
niat. )

**Pulvis ʒij**

R<sup>o</sup> Sp. Diatrag. fr. ʒij. Croci ʒij.  
Moschi ʒij. Santal. c. q. scabiosa.

S. d. d. galbo flub. pul. lous.

Pulvis p. brygmate d. Joa. Navi.

R<sup>o</sup> Mastich. Sandara. Caryophyllor. ʒij  
Rosar. rub. ʒij Santal. om. ʒij

Stach. arab. ʒij M. f. pulvis.  
Coro cum ejusdem

R<sup>o</sup> Pul. p. brygmate ʒij.  
Ceras Rusine a ʒij ʒij.

F. S. A. Emptm.  
Emptm.

R<sup>o</sup> pul. rosar. rub. ʒij. Caryophyllor.  
Nuc. gt. a ʒij. Mastich. ʒij

Santal. citrin. ʒij.  
Mellis albi ʒij. F. Emptm

Syrupus diacodion in subili ca.  
tando d. d. d. d. d.

R<sup>o</sup> Capit. Papav. No. X. Silig. ping. ʒij  
Liquirit. ras. Myobiler. a ʒij

Cog. sil. q. ay. ad thij ʒij adde  
Sach. pond. Candell. a ʒij ʒij.

Cons. rosar. ʒij. Clarif. p. f. d. d. d. d.  
ad crassitiam mellis coquendo.

Pulvis fumigalis in catarrho  
craso p. p. d. d. d. d. d.

R<sup>o</sup> Succin. alb. ʒij. Sandara. Mastich. a ʒij  
Benzoi ʒij. Cubebor. ʒij. Nuc. gt. ʒij

Oporomb. ʒij Cort. thuris ʒij  
Olibani ʒij Storac. cal. ʒij

f. pulvis. latifula madesca aspersione  
et excipiatq. fumy maribz ʒij v. r. i. ca.

p. te panis involuto.

Pulvis pro exicatione catarrhi: etc.  
 Lorib. capitis // illij inspergendg quem  
 Mathuslg Ferdinandus ordinavit.

℞ Rosar. rub. Stachad. Arab. Beton. a ʒj.  
 Sandarac. Theris a ʒijß Caryophyllor.  
 Nuc. qd. Corall. rub. Sant. alb. ʒiij.  
 a ʒij Succini albi ʒj. M. f. pulvis.  
 Alius ejusdem. ℞ Theris masc. ʒj.  
 Sandarac. Succin. alb. Corall. rub.  
 Poli Armen. Ligni alois a ʒijß.  
 Rosar. rub. Cort. Papav. Granomyrti  
 Stomac. calam. a ʒj. M. f. pul  
 vis assyendg sup cornu ferream co  
 ronalem ʒ supponatg / suppa corone  
 bina. Calentica suffragitg idem  
 pulvere.

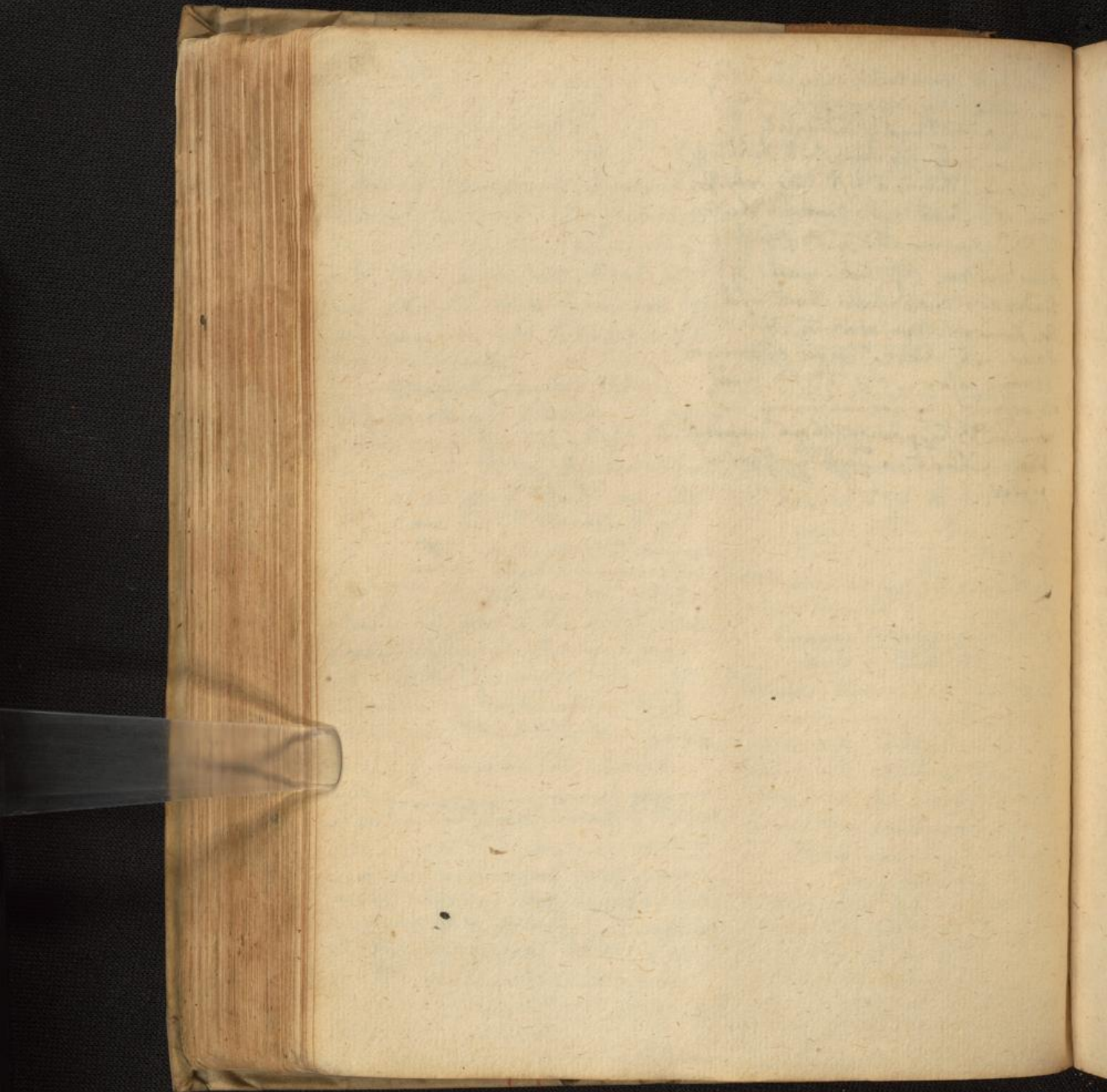

94 90.



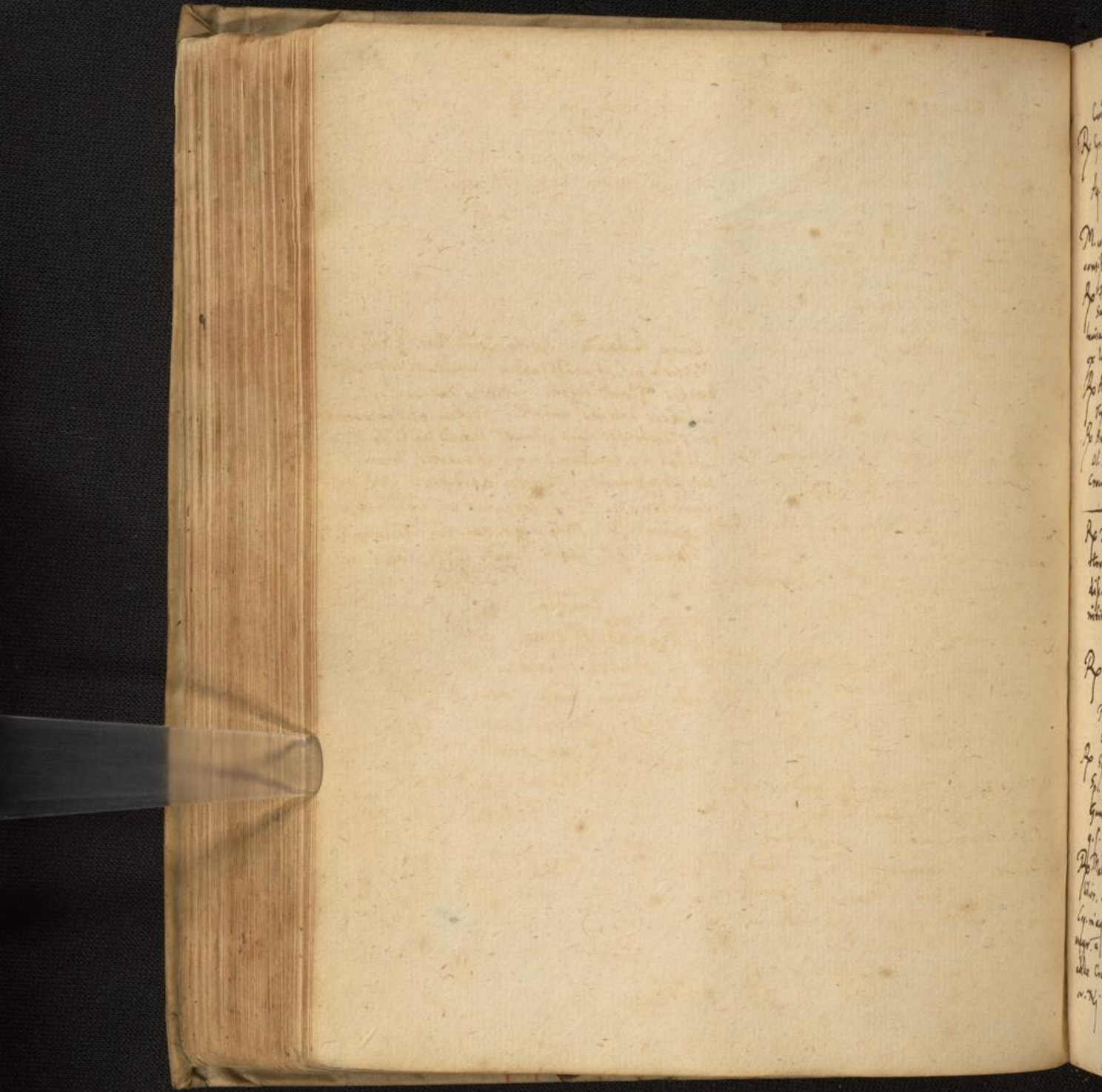

Pleuritis.

Cura D. Schrenck.

℞ Syr. de Tussilag. Violar. a ʒijß  
Capill. Ven. Finjub. a ʒj  
Aq. Card. ben. Cichor. a ʒijß  
Rosar. ʒj. Cinnam. ʒj.

M. coq. igni non aeri ad paulo effusionem  
insufflaturam. Sicut Buchstaphl.

℞ fl. Melilot. Chamom. Rosar. a ʒij.  
Scabios. ʒijß. Sem. Fenugr. Citon. Malv. a ʒijß  
huica et confusa miscuantur saculo quadrato  
ex linteo molli q. lateri. Sicut Buchstaphl.

℞ Aq. Chamom. Uvul. cabell. Scabios a ʒij  
Sicut wasser für Gum Buchlein.

℞ Butyr. rec. aq. ros. sicc. lobi ʒijß  
Ol. Lilior. Violar. a ʒij Chamom. ʒij  
Cerei momentum Cera alba q. s. f. linim.

℞ Decoct. cois flor. d. fr. in q. decp. Agar.  
Stroch. ʒij Sem. Anis. ʒj ʒij  
dis. Mann. el. Cas. fist. El. Diap. hol. ʒc,  
nitiv. a ʒij Syr. capill. f. ʒj. M.  
auf 2 mal.

℞ Ol. Chamom. ʒij. Aneth. Amygd. dul. ʒijß  
Cheir. ʒij Anagy. anser. galli. a ʒij  
Mucil. sem. fenugr. ʒij Cerei ʒj  
Cera parum. repetitum bis.

℞ Syr. Viol. ʒij d. Glycyrrh. Cym. singl. a ʒj  
Sp. Diatray. fr. ʒj. Sacch. card. ʒij  
Gumm. Arab. Tragac. a ʒj Gum. Syr. Viol.  
q. s. f. elygm. matle. repetitum ter.

℞ Malva fl. Chamom. a ʒij. Rad. Alch.  
lilior. a ʒj. Sem. Carui ʒj Thymi ʒij  
Coq. in aq. udis Farin. liti. Sem. Lini fra  
nyr. a ʒij Ol. Chamom. ʒij Contin. via  
Cerei parum Mucil. Fenugr. ʒij Ucell.  
ov. ʒij. M. f. utaplasma.

℞ Sp. Arom. ros. Gubr. ʒj. Dugalang. ʒj  
Sivircos simpl. ʒij  
Eul. nuc. mosch. Anagyph. Mais a ʒj  
Cinnam. opt. ʒj rad. Emul. ʒj  
Ol. Anis. gutt. ij Sacch. albiss. aq. botm.  
Cinnam. dissol. ʒij. F. rotula.

℞ Cons. Emla Tmentha a ʒij  
Sp. diavicos simpl. ʒj. M.

Cura Rulandi. ℞ Aq. Card. Mar. ʒij. Ol.  
Vitruli q. s. ad aciditatem. multam hipe caput  
haberi Floris regem. Altera die sang. ad ʒij  
in lateri dolinet misit. Statim post phlebotom.  
per 5 sequentes dies gremus manū in lecto bibit  
calidū seq. haustum: undi affluenter sudavit  
integrit. gvaluit. ℞ Aq. Card. ben. ʒij. pul.  
Card. ben. ʒj. M. ℞ Sy. erat bei Teostym.

℞ Card. ben. ʒij Ligr. ras. ʒij Ficum X. Y.  
Rasul. ʒij. Sacch. Cand. ʒijß. Coq. in aq. s.

Emptm.

℞ rad. Althae ʒij.  
Anith. Violar.

Farin. hord. Lini a ʒij  
Ol. Amygd. dul.  
Chamomill.

Violar. a ʒij  
Cera Butyr. a ʒij

f. s. a. Emptm.

Ubi Pleuritis periclitantur di. suffoca-  
tione & spem effere non possunt.  
Di. fflos levis cum melle, & asafetida  
cum melle, aceto, aqua rosacea.

Nitroni aspum cum oleo & aqua.

Ol. comitis lini.

Si pomum dulci exentis veteranis mi-  
di. dicitur dicitur refectum sub amiribus  
aspum pleuritis desperato dicitur comi-  
sedam, rumpitur abscessus & curat.

Pleuritis ab imminente periculo liberat  
Resura dentis apri ʒʒ. in aqua hordei  
vel decocto Cicutum rubrum aut  
pectoralis herba, insidet. Resura  
ligni visii q. ʒʒ. exhibita dissipant  
puncturas incipitibus pleuritis.

Pulvis Aristolochiae rotundae quantum  
tenet grossis integris. Exhibita  
gutta una olei vitæ.

Pleuritis mendosa confort aqua tri-  
bali aqua tri herba. Nussproind.

Post excretionem sanguinis frigitur in  
patella portis. Cadi cum Cadi ad  
nata non plani recent. sale ma-  
rati & mittat sup locum dolentem

sapius repetendo. Omni residuo quod  
manet in patella comburentur libri  
panni mundi & calidi applicentur

loco affecto dolenti ante & retro  
Huiusmodi multi curati sunt.

Confort et si aceto sale conmixto ma-  
num sole & plantae pedum laventur.

Abscessus rumpunt decoctum Caricorum  
sem. nasturbi. & rad. lico. ffionastis  
pisis saliti.

ʒʒ. hordei cum Sauch. cortae ad dco  
Jusco Scabiosae Corall. rub. ʒʒ. dco hinc  
colatura herba, abscessus expulsi & ca-  
viti unguento Colubino. Dolentem.

96 92.

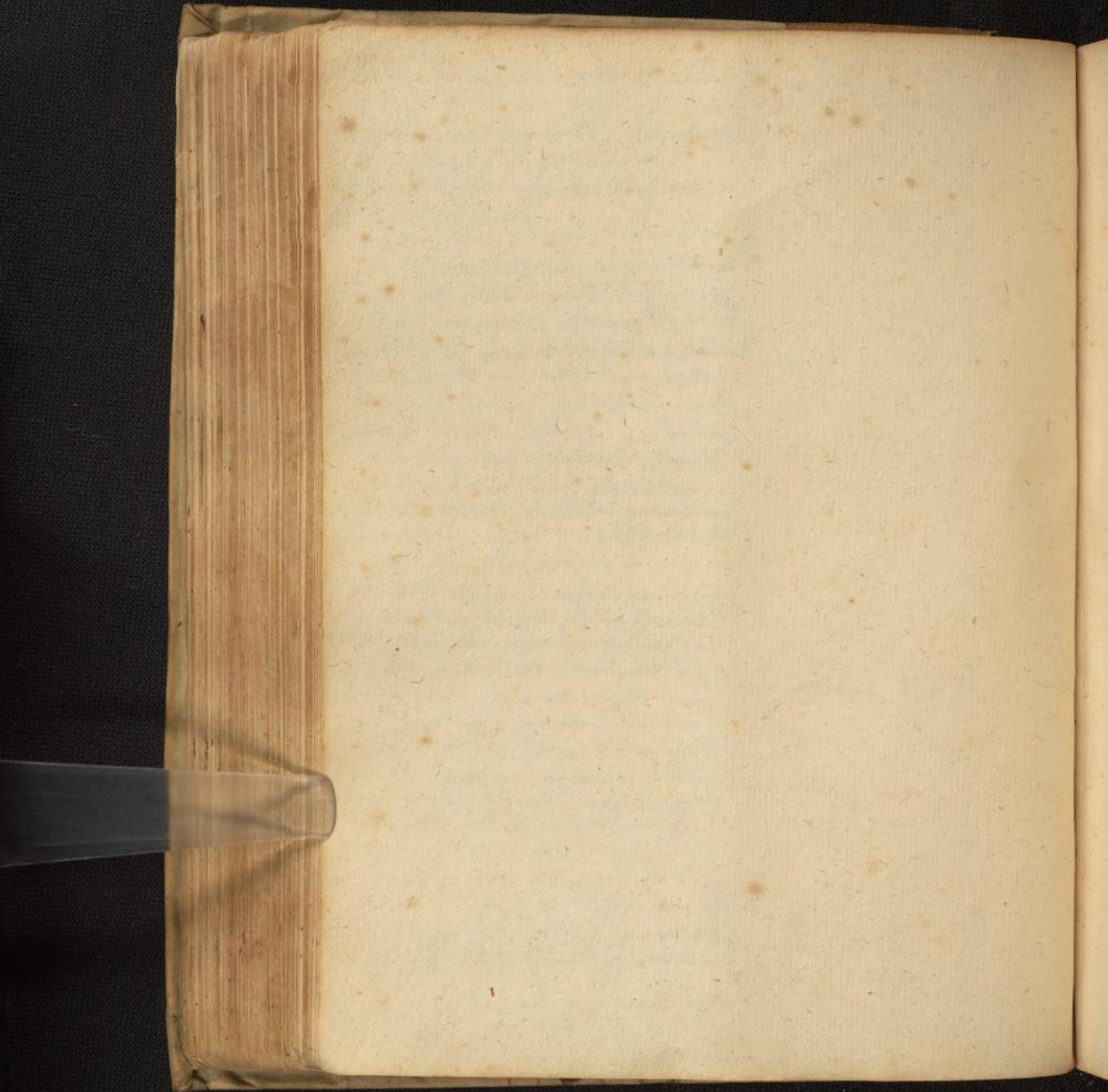

77 93.

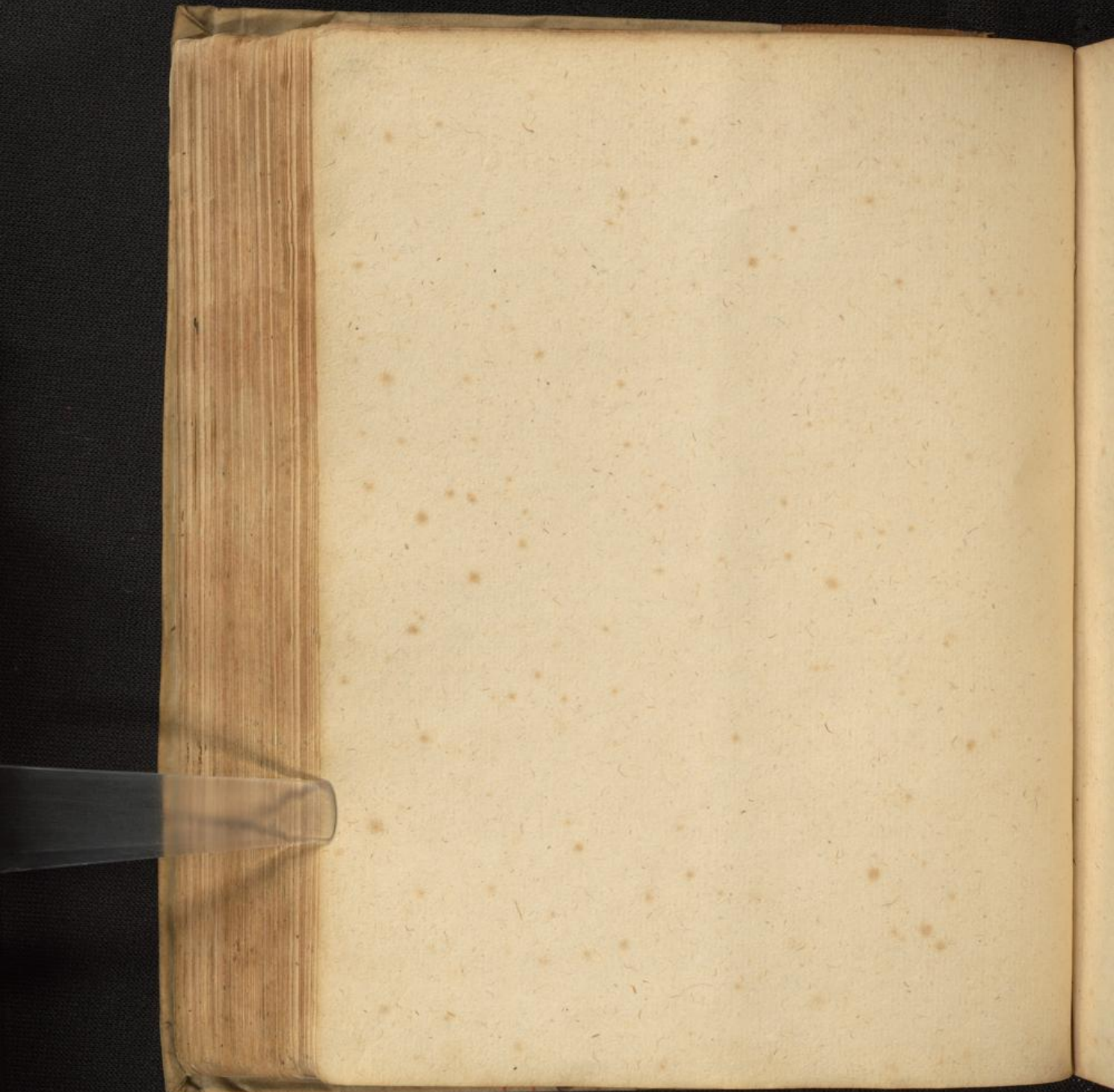

78 94.





## Epilepsia appropriata.

99. 95.

Herbæ.	Radices.	Flores	Semina	Fructus.
Ruta.	Paeonia.	Lavandula	Paeonia	Tamaris.
Salvia	Aristol. rot. Blog.	Stachad.	Carui	Pulsar.
Centau. min.	Polyd. g.	Anthor	Fenic.	Schistm.
Mercurialis.	Sylla.	Primula.	Ocyri	Ficus
Botonica.	Galanga.	Chamomill.	Rheta	Nux gla.
Thymus.	Enula	Salvia	Anisi	Cappas m.
Fumaria	Liquirit.	Viola.	Sesulos mont.	Pomard. d. l. est.
Sena.	Buglossi.	Borrag.	Carthami	Limones
Hysopus.	Cichori.	Bugloss.	Citri	Granat.
Melissa.	Aconiferi.	Rosar.	Sinapi	Citrum.
Calamintha.	Pyrethri	Genista	Trifolij	Cappas.
Abrinth.	Feniculi	Schizanth.	Santonici.	Cotusa nigra.
Chamaedr.	Rhabarb.	Tunica	Portulaca	Cubiba.
Chamaepif.	Elleb. nigri.	Lilijvall.	Nasturtij.	Garyophylli.
Buglossa.	Cyclamnis.	Tilia.	Thymus.	Malic.
Endivia.	Asari.	Paon.	Cobandri.	Myrob. ched.
Acetosa.	Eryngij.	Rosmar.	Gran. Chromes.	Blau. Fumig.
Borrag.	Filipendula	Keyri	Sclarea	Laur.
Epithymus.	Dictam. alb.	Sapobuci		Berber.
Lupulus.	Imperatoria.	Croci		
Majoran.	Bryonia	Nymphaea		
Portulaca.	lobmertilis	Palmae Christi.		
Plantago.	Pentaphylli.			
Millefolium.	<del>Podaria</del>			
Sedum majus.	Cyri			
Cardus bened.	Yeos.			
Calendula.	Scoronera.			
Pentaphyllum.	Palmae Christi.			
Hypericum.	Vinestorici.			
Vitis alba.	Angelice.			
Veronica.				
Compa.				
Asarina.				
Galega.				
Taraxac.				
Cichorium.				
Rosmarin.				
Alina.				



Pulvis gtra Epileps. d. S. Schrib.

R<sup>y</sup> pul. Cuculi Hirundin.  
 Ungul. alis, asini a ʒij.  
 fragment. Craniij hum. ʒij  
 Spuma marin. ʒij  
 Corall. rub. ʒij.  
 Sim. Pcon. ʒij. Ruta ʒij  
 Rad. Pcon. ʒij. Stech. arab. ʒij.  
 Cornu urvi uft. ʒij. aq. primul. r. extin. ʒij  
 Visi querui Rad. Pyrethi  
 Aristol. rotund. a ʒij.  
 Conf. diament. dul. ʒij.  
 Saach. albif. ʒij. M. f. pul. tenuis  
 Alius d. 4M.

R<sup>y</sup> Cran. hom. Cornu urvi. uft. ʒij.  
 Sim. Pcon. a ʒij.  
 rad. Torment. Visi quer. a ʒij.  
 Sp. diamb. dianth. a ʒij. y. r.  
 Succin. alb. ʒij. Ung. alis.  
 Unicornu vel ejuslibet cornu alis ʒij.

Pul. Senae infund. ʒij. M. f. pul.  
 subtilis.  
 R<sup>y</sup> Mellis virginici magnitudinem avellanae  
 pul. Ungul. alis draco vitro in stas pisi  
 aut ore. Anis Magar. pag. M. Grecos  
 nato infanti ori admove ut deglutiat,  
 is homo tunc vixit tempore de hoc modo  
 non ychitabit - Hilttenbach

Confect. d. Jucino d. Joh. Frising.

R<sup>y</sup> Succin. albif. opt. ʒij.  
 rad. Pcon. Cran. hom. uft.  
 Syria Celt.  
 Sp. diacurum. a ʒij.  
 Magist. Corall. Perlar. a ʒij.  
 Cib. ex abbe putris addi  
 Saach. albif. in aq. ruba ʒij. ʒij.  
 Ol. Anis. gutt. ʒij.  
 Maais gutt. ʒij. conf. in rot.

Sanguinis turberis gutt. ʒij. aut ʒij. in aq. r. no aut aq. fer. d. rad. Angilag. Gabelk.

R<sup>y</sup> Plung. ʒij. Sp. d. cordi. uft. a ʒij.  
 Corall. rub. ʒij. Visi qu. ʒij.  
 Succin. ʒij. rad. Sim. pcon. a ʒij.  
 Ad. auri Notij. Saach. alb. ʒij. F. pul.  
 Sumat sanguis septimanis ʒij. in aq. pcon.  
 R<sup>y</sup> Margar. p. j. pul. aurillong. p. j. in aq. r. in  
 ctionis auri.  
 R<sup>y</sup> Con. urvi Corall. Unicorn. rad. ʒij. pcon. pcon.  
 Aur. Magar. Margar. fl. laurid. Visi quer.  
 Ungul. alis a p. aq. dist. cum aq. fl. t. l. i. s.  
 R<sup>y</sup> Disc. q. ʒij. rad. Pcon. ʒij. Card. ben. ʒij. M.  
 H. pul. dist. cum veno thlto.

Membra virile et vesica aperi exicula in cli  
 hant, et patia in loc. p. i. s. de p. t. p. q. p. p. p.  
 ʒij. in aq. pcon. in micturato ʒij. dies.  
 et tripliciter urat.

R<sup>y</sup> Cran. hum. anterioris Sim. Pcon. a ʒij.  
 rad. Tormentill. Visi qu. a ʒij. M. dist. ʒij. ʒij. fl.  
 Pcon. Vel solam pul. urvi. R<sup>y</sup> Corall.  
 Vel pul. visci quer. pyri et coegli a p. aq.  
 Suspende fura flavo d. visci ychallo.  
 Pul. rad. Anglos. sylvestris. Gabelk.



curat Epilepsiam acori radice contusa et  
 rotui indita. Fing Ciguia bibulus.  
 Et pulvis cranij humani si deit pueri rita:  
 vel cum decocto pcon. visci quor. tormen  
 tilli & huchbaro. Summ. biam quor.  
 tidis Castorei. Si cum decocto grassij & h  
 id agitari deit. Pulvis luthyficorum  
 terra cum vino potus. Catuadi rad.  
 pyrelli cum melle. Ita ut hat. clibari.  
 cum detur ʒj. et suphibat ductura fluxu.  
 Hoc agit septem dierum spacio simil:  
 sed tota terno. Si ad utero sit  
 epilepsia p pulluq. frequens, sumat his in  
 mense pilulas felidas. et hucing.

Pulvis Sigim. Kolocuteri, ʒj intra  
 ʒʒ annos miram habuit experiam p pro  
 pervatione tribu dieb; ante novilunium  
 sub nocte deit ʒʒ. vel minori ponder.  
 ista etatem.  
 De Fol. Betonie. Hysop. Pentaphyll.  
 Euphras. Primul. veris a ʒij  
 Rad. Boyon. Geatien.  
 Pcon. Eryng. a ʒij.  
 Visi quor. Corylin. Coriad. ppt.  
 Grador. pcon. quort. a ʒij  
 C. C. usti cum aq. Betra. d. fl. Tiliappt ʒij  
 Ungul. alis ʒj.  
 Unicorni veri. Umeditully ipis ʒij.  
 Al. Pcon. Lilior. quall. Tilia. Viol. purp. a ʒij  
 Sol. auri puri. No ij  
 Corall. rub. alb. Margar. ppt a ʒij  
 Chamaedryos ʒj.

Unguam anteriori mediana  
 Leporam duora ʒij  
 Sanguinis agni alb. ppt. ʒij  
 Placentulaz S. Joan. Daptiffie ʒij  
 Cranii crudi ʒij.  
 F. ex oib; pulvis tenuissim; huc  
 ponal; in vasi vitreo non trans  
 parante.  
 Sanguis agni albi p ppt. Agri  
 ab; plani jugule; colligat; an  
 quidam in illa vitrea in feruo  
 frigid; donec exarescet et torreatur  
 in pulv. et in v. formit.  
 Placentula S. Joan. sic: F. di S. Joan  
 Daptiffi anti ortum Solis colligat;  
 a puella virginis ros; in farina  
 Epitici p virginium subigi et huc  
 ab eadem placentula. Pm cinerib;  
 ab eadem equant; ad p. tunim  
 hinc ressiccat; res croari deit  
 p spond. d. biantium ut Ericoniam.  
 Versionum expimentum. Si rasura  
 C. L. justo tempore collecti cum Epate  
 lupino ex aq. fl. Tilia et in paroytuo  
 subibat;  
 De Ligni visci q. Corallior.  
 Margarit. Unicorni  
 Oles d. c. urvi Anilimat.  
 F. pulvis de hys aq. fl. Tilia. huc vult.  
 aut lavend.  
 Si indusium exuat epileptico in primo  
 paroytuo h; sepeliat; contra domum  
 subacta in locum, q; radij solares aut bo  
 naris non perveniunt, nunquam p  
 tict; recidivam.







Deinde coquant, exprimant & clarificent  
 addendo mellis Narbonensis opt.  $\frac{1}{2}$  spuma  
 si lib.  $\frac{1}{2}$  Tunc coquant ad bonum  
 consistentiam ad usum da cochl. ali  
 quot & si, vel um aqua aliqua pe  
 forati. Optimi & validi pur  
 gat e loco corpore, thoraci & rebric.  
 o ton pituitam crassam sed et bilem  
 flavam, remedium Asthmaticis  
 accommodatissimum.

Nicotiana in vomitu procedo pa  
 res nives cum Helleboro vel Antimo  
 nio ut si solitariam & se exhibet.  
 Sed alia purgantia q' adfringent' um  
 aceto (quod primas) doles in corriges  
 de eo q' obtinet) v'imentiam ejus  
 remittunt, et constantis. remedium  
 efficiunt. *ibid.*

Syrupus de Peto simplex. Curat.  
 R<sup>o</sup> Succo Pota lib. iij  
 Hydromel. simpl. lib. j.  
 Oxymel. simpl.  $\frac{1}{2}$ ij

Omnia simul mixta in aqua vitæ cap  
 ai fiat digestio in B.M. per 7 vel 10 dies  
 interea & assiduo perimanti portio in fundo va  
 sis apparbit: tunc per inclinocm magna m  
 dulceda ne turbida fiat ma separat' perurum ad  
 impuro, crassum a claud' pelluendo: q' eorum  
 in nova digestione posito, g'gnariis separand  
 donec ma ab oi impuritate spurata fuerit:  
 adde sacch. lib. ij. Omni syrupi g'lit. coque.  
 Syrupus d' p'fectissimus ad ois affectu Asthma  
 ticos, in q' bronchi pulmonu pituita crassa & visca  
 se obstruit, nequid inhibita suffocant. Curat  
 a catardis proxis & frigidiu liberat. Da cochl.  $\frac{1}{2}$

purget egregio q' erant ad q' b'v' in f'oriora.

Syrupus d' peto compositus. v'jad.  
 R<sup>o</sup> Succo peti ut supra d'curat. lib. ij  
 Hydromel. simpl. lib. j.  
 In q' b'v' macera per 2 vel 3 dies ad ignem B.M.  
 Sol. Hy.  $\frac{1}{2}$ og. Pelyto. Adicath.  
 Flor. Tulilag. Stach.  
 Viol. Bugloss. a p. ij  
 Sem. Bombac.  
 Urtic.  
 Card. ben. a 3j  
 Sol. Senna 3ij  
 Agar. rec. troch. 3j  
 Cinamo. Maris  
 Caryophyllor. a 3j

Dein fortiter exprimant' & dig' erantur  
 denus ad p'fectam facam & depuram  
 in lib.  $\frac{1}{2}$  deblatura adde sacch. lib.  $\frac{1}{2}$  co  
 quant' in syrupum. Ad Asthma  
 infarctam pulmonib. crassam & sprij  
 mam t'lt' p're antiq. v' d' p' p'ocam  
 excellentis. remedium. Posis 3j  
 vid' q' ad summum.

Asthmati aut Orthopnea e' pituita  
 crassa bronchia pulmonis occupante  
 oleum Sulphuris cum oxymelle cyllitia  
 aut Syr. d' grassio magnum adfert auxi  
 lium. Minderer.

Antidotus thoracica major pro  
litioribus ejusd.

℞ Extracti major. thoracici ℥iij  
Extracti pulmon. vulpis et leporis  
in vicem optis ℥i  
Butyri seu lactis sulphuris ℥℥  
Resini sulphuris tercinthimati ℥i  
Syrupi Radice terrestr. q. s.

f. Antidoty dosis ℥i Syrii  
fica e phlusi Empyemati, Asthma  
ti, Dyspnoea & Orthopnoea.

Extractum thoracicum majjorid.

℞ Rad. Emula campan.  
Iridis. Irisilay.  
Polygod. Lignit. m. talcolas  
Cetaron a ℥iij

Flyubar. Sobelia Uvar. corinth. a ℥iij  
Herv. Scabris. Prasi. thy. op. Cayll. f.  
Sem. Card. ber. Bombae. Urticae  
Anis. Fenic. Papav. alb. a ℥iij  
Cinnam. ℥i

Flor. sic. Borrag. Bugb. Papav. rub. a p. iij  
Momia vitacea Syrebi in vicem mixta, in ves  
ptum insantia affundendo  
Aucti. Sulphuris. ℥i. j℥  
Aq. Scabris. Card. ber.  
Hyssop. Irisilay. a. ℥i. j℥

Digerant ea ad extum ignem per dies aliquot  
postea fiat expressio & evaporatio usque ad aqua  
lance ma in super consistentiam reducat  
f. extractum dosis ad ℥i vel solum  
vel in aqua syria condusit Asthma  
Orthopn. Dyspnoea.

Aqua ad Asthma Argentorati.

℞ Rad. Emula campan.  
Sarsura ta ℥℥  
Gentian.  
Caryophyllor. ℥i a ℥iij.  
Bacc. Lauri exort.  
Cyan. Junipi a ℥iij℥.  
Cinnam. cl. Cardamo. ta ℥iij.  
Salvia Majoran. Hyssop. Marrub.  
Ficos flor. Liquiriti.  
Uvar. pass. Carn. dactyl.  
Amygd. Dule. Pincar. a ℥iij  
Squilla ppt. ℥℥.  
Pulmon. vulpis ppt. ℥iij℥.  
Sem. Fenic. ℥iij℥.  
Caricar. ℥i. iij℥.  
Mellis opt. ℥i.  
Sacchar. Meliss. ℥i xviii.

Contund. oia adde Vini Malvat.  
Aq. Vita opt. ℥iij.

Stant in infusione q aliquot dies  
postea distill. in B. M. f.

Die vordigal Nou grof sey besunder  
nach soly in wasser Nund sonig gedacht  
ist nicht ein geringelicht Nund an hussig  
zum daltz fasset Nund daltz. d. d. d.  
zu spritzt die hussig wasser, d. d. d.  
muss wair Nund die daltz, zorsticht die  
gagross zu der wasser, sein zupflin Nund  
soud Nou zaltz schickigheit sein Nund schick  
sich zu zupflin, allquial zu d. d. d. d. d.  
Nund wasser, Nund wasser, wasser, wasser  
Nund wasser. Das zorsticht, samer mit  
zu wasser, wair d. d. d. d. d. d. d. d. d.  
Tragens.



Oxymel compositum Comitis a Franth,  
son.

Re Botan. Salvia Ceterach. Cichor.  
Card. ben. a Mj.  
Absinth. pont. Mj.  
Flor. Anthos Mjss.  
Sem. Anisi Mj

Rad. Ligr. Rapsa Frioster. a Zß.  
uicis & contusis grosso modo coq. in  
Aq. Absinth. Mj ad sumpt. Mj.  
Colature adde Syrr. Rosat. Zj.  
Mellis opt. Mj.

Aucti Seyllit. Zj.  
Coq. ad Oxymellis wasifficantiam.

Aqua Pneumonia d. S. M. Rat. Re  
Calam. mont. Capill. & Hyssop. Præp. Mj  
Scabios. Farfar. a Mj. Rad. Arist. Mj.  
rot. Gallie. Zj. Inos. Flor. Zj. Liguir.  
ras. Zj Sem. Urtic. Zjß. Rad. Petros.  
Fenic. a Zj. trid. no. rot. Zj.  
Emul. Zj. Sem. Sinap. Nesturt.  
a Zjß. Sem. Nigell. Zjß. Prud. An.  
gel. Zj. Spica 3x tirant  
dia infundant p 6 dies in vino  
albo Rhonar. Mens. vij. obturent  
mauerent dia still. p B. M. ad usum.

Auctum Seyllit. Hill. D. S. Major. Rat  
Re Rad. Liguir. Iros. Pcom. mast. a Zj.  
Sem. Fabn. Zß. Cinnam. 3j.  
Gdang. Zß. Gargaph. 3x.  
Sem. Urtic. Rom. Mj.  
Ruta Mj

Ligni aloës Mj  
Infundant dia grosso modo, p. m. s. H. m.  
Infundant in aucti Seyllit. opt. Zj x  
Vini malvat. Zj. Mj  
Stent in infusione diem nalem, diem de. h.  
p. B. M. Si auctum non e forte, h. m. s.  
auct. frusta sulha.

Elietuar. ad asthma.

Re Pinar. mund. Zß.  
Avellan. Amygd. dul. a Mj  
Succi Liguir. Mj  
Capill. & Hyssop. rad. Arist. rot. a Mj.  
Fross. Flyst. Mjß.  
Ari opt. Mj.  
Emul. Pip. fig. a Mj.  
Sem. Urtic. Rom. Mjß.  
Nesturt. Mj.  
Mellis opt. Mjss. Zj. Mj.  
M. f. Elietuar.

Aqua ad Asthma Ayreri.

℞ Pulp. Helen. ℥ij. Aristal. rot. ℥ij  
Lilij callest. ℥ij. lreos Fense.  
p. crosal. a ℥ij. herb. Tussilag.  
Scabios. Veron. ℥ij. Tumi. ℥ij. Hyssop.  
Marrub. alb. Adianth. ℥ij. Card. ben.  
a ℥ij. Nicotian. ℥ij. Frijab. Sibe. ℥ij.  
a No XXI. Caric. ℥ij. Dactyl. a ℥ij.  
Sem. Nigell. ℥ij. Sem. Nigotian. ℥ij.  
Sem. Lim. Urtic. Sinap. Nasturt. ℥ij. ℥ij.  
bacc. lauri grj. Cass. rec. p. extr. lreos ℥ij.  
cum vitello ovi dissol. a ℥ij.  
Asill. in petia ligat. N. 36. Omnia  
in vini albi veteris mensuris duabus  
infundantur p dies 9 in B. M. & stillentur.  
Saccharum pectorale Brunnenzium.  
℞ Emulsa campon. ℥ij. lreos. Calam. arom. a ℥ij.  
Liquirit. Sem. Anisi Sarcic.  
Cinnam. a ℥ij. Caryophyllor. ℥ij.  
Maesi ℥ij. ℥ij. Croci Pip. long. a ℥ij.  
F. a. pulvis tenuissim ℞ Sp. p. script. ℥ij.  
Saub. in aq. Hyssopi & Salviae dissol. ℥ij.

105 101.



106 102.





Ungtum.

Syrupus ad oris ulcera.

Pul. Abrotani Hyssopi Cauda equae R. Rob. nucum ʒij. Diamoron  
 Salviae Rutae Ha ʒij. Sem. Aglicia ʒij. Mellis ros. a ʒij. Aq. plantag. purae  
 Malva arborescentis ʒʒ. Alum. usti Gargarismus. R. Aq. tormentillae  
 ʒʒ. Mellis triplum pondus Aq. uer. Plantag. a ʒʒ. Stor. prunell. Mss.  
 Vermicularis parum M. frungtm. oris. Granor. Myrtillor. ʒʒ. Diop. distias  
 Aqua ad. Dem. R. Aluminis Boli colat. adde colat. Diamoron ʒij  
 Alumin Oriental. Diamoron a ʒij. Rob Nucum ʒij. M. de f. ad. ʒʒ.  
 Aq. plantag. Prunella Vermicularis Syrupus. R. Mellis ros. Diamoron  
 a ʒʒ. Dulcorat via ʒʒ. colat. R. M. D. Rob nucum a ʒij Alumin. usti ʒʒ.  
 uis. Collutio oris. Pul. Caryophyllor. gr. v. M.

R. Aq. Vermicularis Salviae Fol. querc. Gargarismus R. Aq. Plantaginis  
 Prunell. a ʒij. Prunellae Sedi univ. oris a ʒʒ.  
 Hor. Malva h. d. u. Mss. Rob nucum ʒij. Alumin. usti ʒij  
 Diamoron. Rob nucum a ʒij. Aucti rosae. ʒij. M. bulliant sicut  
 Aluminis usti ʒij. M. bulliant et colat. Collutio oris. R. Prunella Plantag.

R. Mellis rosar. Rob Nucum a ʒij. R. Ruta Cauda equinae Salviae a ʒij.  
 Aluminis usti Caryophyllor. a gr. v. M. Bolus. Cort. granat. a ʒij  
 Gargarismus. Herb. Prunell. Salviae Hyssopi Rosar. rub. Ligri v. a ʒij  
 Ruta Cauda equ. a ʒʒ. Red. torment. Juba ad. u. g. a bulliant in l. g. aqua  
 Aristol. rot. a ʒij. Al. rosar. Malv. arbor. Alumin. roch. ʒʒ. Bulliant parat  
 a ʒij. Albi graci pars f. horum colat. R. ʒʒ. adde  
 d. u. h. e. ar. d. u. v. i. s. i. q. a. q. purae Syr. Granat. Mellis rosar. Diamoron  
 ad turbas. Colatur ʒʒ. adde a ʒij. Rob nucum ʒij M. f. gargaris.  
 Aucti rosar. ʒij. Alumin. usti ʒʒ. Ungtum oris  
 M. d. f. Gargarismus. R. Mellis clarificati ʒʒ  
 Pyrethri Aluminis usti a ʒij  
 Gallar. ʒʒ. Dia. patul. ʒʒ. u. g. t. u.

R. Aq. Tormentill. Plantag. a ʒʒ  
 Al. Prunell. Mss. Granor. Myrtillor ʒʒ.  
 Decor. ad turbas et colatur adde  
 Diamoron ʒij. Rob nucum ʒij. M.

Linimentum oris.  
 R<sup>o</sup> Nucis gr. ʒij. Gargophyllor. ʒj.  
 Rad. Cyperi ʒij. Uicos ʒj.  
 Corall. rub. albor. ppt. ʒij.  
 Boli Armeni montan. ʒij.  
 Cauda equin. ʒij. Mellis rosat ʒij.  
 M. diach. in pixide lammia.

Colatura addi Mellis cochlearij  
 Bulliant itaq. ʒij. pumensq. duntaxat  
 p<sup>o</sup> calida  
 J<sup>o</sup> Syr. Myrtin. Dianum  
 Dianoron c. aq. plantag.  
 Vntora occipiti apponant

Gargarismy.  
 R<sup>o</sup> Rad. tormentill. ʒss.  
 Fol. Plantag. ʒss.  
 f<sup>o</sup>idant grossa modo ʒij. aq. in  
 f. q. aq. plantag. ad remanent. ʒij.  
 Colic addi. Boli Arm. Cr. ʒj.  
 Alumin. roch. ʒij. Garg.

Puris ex acridia lactis onunguif.  
 aqua rosar. in ʒij. hycium d. polu.  
 sua sit.

Gargarismy. R<sup>o</sup> F. cum ping.  
 No. V Coq. in lacte caprine q. s.  
 cum yassa thurica ʒij. aq.  
 ruta f. yasar. Ab extral  
 f. cataplasma sub emollicy tely tibis.

R<sup>o</sup> Nucis gr. No. Alumin. pond.  
 aq. terant in pulverem, qui ori  
 indit hanc illuc agititq. fiat inde  
 liquor, q. ulcerabis p<sup>o</sup> tely adma  
 veltq. ʒij. expuatq.

Usum man. grosse ʒij. Coq. in  
 salb. falet.

R<sup>o</sup> Pyrol. ʒij. ʒij. ʒij. ʒij.  
 Prunellae Auriculae muris  
 Frageriae Veronicae a. ʒij.  
 Sulphur. vivi ʒij. Alumin. ʒij.  
 Coq. in aucti ʒij. ʒij. aq. ʒij. ad  
 ʒij. ʒij. palongi ʒij. - Vasc. bene oblat.  
 rato ʒij. rannilo.

108. 104.



### Ranula & subcarnatio lingua.

Puer.  
 Puer unius anni curatq & feliciter  
 inimentum. R<sup>o</sup> Tragac. adusti Gummi Arab.  
 ʒij. Aluminis crudi ʒij. Hermodact. ʒij.  
 ueti vini acerrimi q. s. Contundantq mi-  
 scantq aceto fiat parva ebullitio ad  
 intum ignem ad spissitudinem justam postea  
 addatq album. ovorū N<sup>o</sup>. Rurū miscantq  
 e modam uncti, q limiatq digito bene fri-  
 ando locq subcarnatiōis sub lingua.

Zibitaci Susamula alby tumor sub radice linguae  
 orby dexte gargarizati ex Salvia Prunella et  
 linata meli rosarū. ʒij.

Deinde post unam horam long ille pulvere  
 sequenti bene frictq ita et ut sanguis fluat  
 ubi sanguis vitreo pure abluatq sepe.

Pulvis. R<sup>o</sup> Cort. granat. Salis tartaric. ʒij  
 Aluminis usti ʒij. fl. Origani ʒij. Contund.  
 et misceantq fiatq pulvis guttore ut supra.

inbearnō ita prorsū sublata e, curatq e puer  
 in 4 septimanis.

Fusi parentes diebq micropoleis puerum ungere  
 et fricare in die tan bis aut ter.

Alius mensularij filij Annabergij  
 itidem curavit.

Ungtū R<sup>o</sup> Cort. citri Aluminis crudi  
 Hermodactyl. ʒij Salis tart. Amaro  
 Origani Tragac. Gummi Arab. ʒij.  
 Aeti vini q. s. coq. lento igne ad spissi-  
 tudinem spissitudinem eandem addatq meli  
 q. s. fiat Ungtū.

Gargarizans R<sup>o</sup> Lingon. Rad. Pyret. ʒij.  
 Cot. m. q. aqua f. Gargarizans.

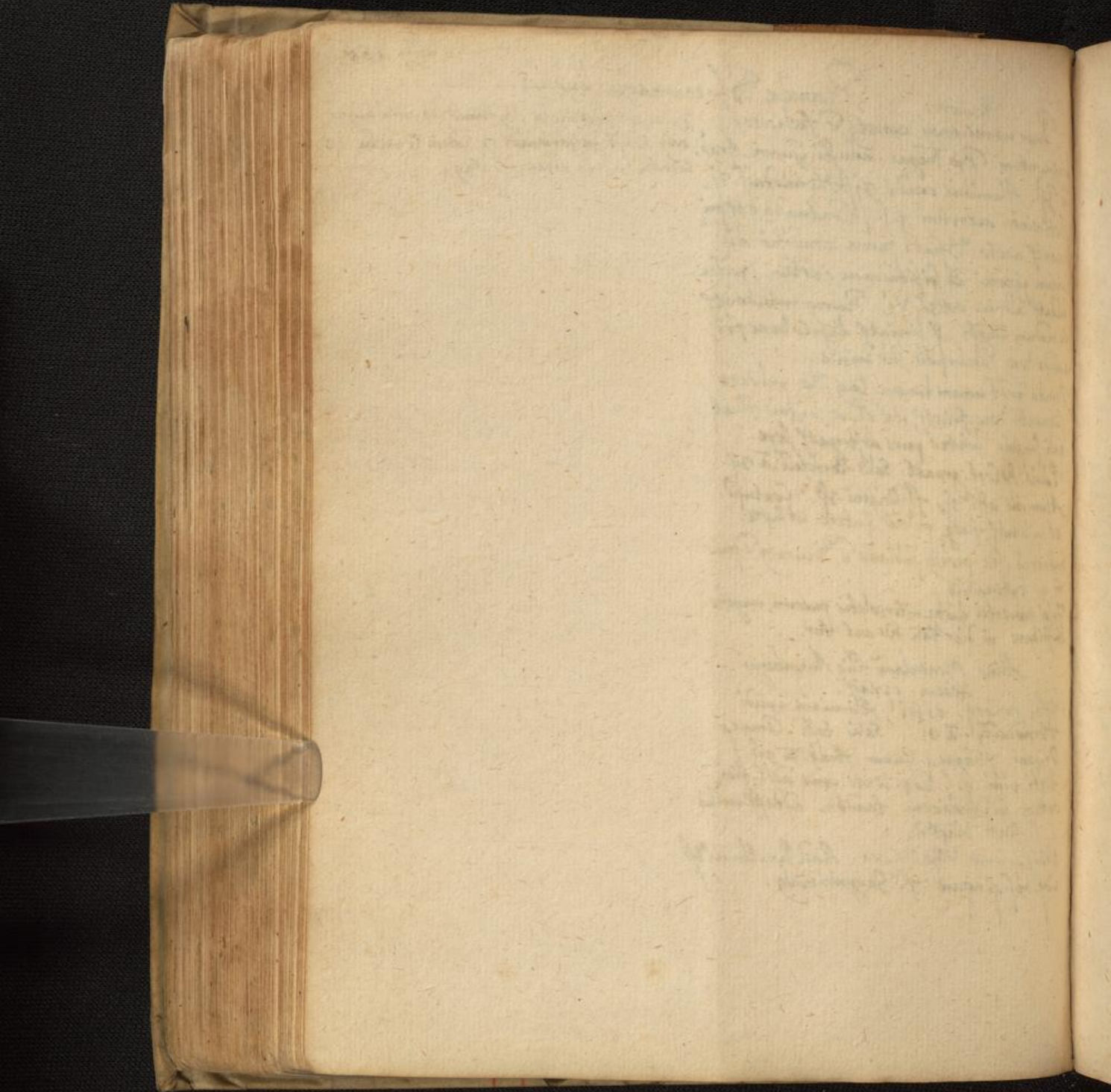

110 106.



Remedium pro  
Dofin faly.

Put. nuc. mosch. alga cum Syr. Viol. aut  
melle sanat ulcera faciem. Gargarium  
ex sacch. rub. diaphoron & aq. prunella.  
Lac vaccin. carth. j. el. oliv. rec. wld. j. coq. par  
& gargarisa. Hofman.

# Rauedo

Nb. Aium Sauchsi in da. Verone testroff  
et puero Marchonffis.

Beneficio pul. rad. aro ris e. aq. parte  
Sauch. conda qmiffi. & frequenter in  
Syr. Violar. Thiquidula Fuyub. colyona

tes inster assumpti piffinam fante  
tem pauis piffinam ris uqert quir  
post raudidinem vne piffinam interupte  
in gannis piffinam.

Monachus piffinam 3j. pil. ex  
ma. p. pil. Assajret et Arab. a  
t. pil. ex 3j N. XXX.

Eligna unani Banti canon fonda  
twiffi. R. Conf. Dietroy. fr. Sauch  
pennid. Land. ab. a. Epp. Nou. pris

3ij Anagad. Dole. M. 12 Succo Ligst.  
vic. a. p. Syr. Viol. 3j. Lich fane  
exert. 3j. m.

Troch. sublinguales R. Rad. Ligst.  
palt. 3ij sem. Cucum. exort. portul.  
a 3j. Gum. Arab. Tragac. a 3j

3ij Sauch. pennid. 3j. Syr. Viol. q. s.  
4. Troch. sublinguales.

Gr. Horstius mibi singulariter com  
mendat rad. ari exidatem Bonni acci  
monia defitibulari qua sola in Hesperia

annis superioribz puellam Vannatium  
per annum fore spaiam, omni  
vici gnatione distictam piffina

Sanitati restitit. Item qd. qmiffi  
de parto in Asthmaticia affectione  
Illustrissima scujisdem persona piffi

derit robur. Item qd. qmiffi  
de Spru Torib. um aq. Veron. aut alio  
appropriato liquore exhibita Hom.

Rauedipis potio curata. A.  
R. Sem. Anis. pemic. a 3j.  
rad. Ligst. 3j. Bulliant in 1 1/2

Mis. Vini boni bibatq. continui &  
sicurum D. Hoekeri in piffi.



## HEAEMOPTYSIS.

112 100.

## Simplicia.

## HERBÆ.

Portulaca. Salvia.  
 Plantago. Mentha.  
 Polygonum. Cyclamen.  
 Sanguis Draconis. Helianthemon  
 min.  
 Bursa pastor.  
 Lactuca.  
 Acetosa.  
 Spinachia.  
 Cichorium.  
 Niobiana.  
 Acacia.  
 Millefolium.  
 Tormentilla.  
 Pimpinella Ital.  
 Dens Leonis.  
 Cauda equina.  
 Solanum.  
 Endivia.  
 Fol. quercus.  
 Ungula Caball.  
 Pampini.  
 Chamædrys.  
 Enula.  
 Sanguisorba min.  
 Ophioglossum.  
 Sumbach.  
 Consolida mad. min.  
 Lysimachia.  
 Verbena.  
 Potentilla.  
 Agrimonia.

## Succi.

Omphacium.  
 Actium.  
 Amylum.  
 Succ. Porri.  
 Urticæ.  
 Polygoni.  
 Potulacæ.  
 Dentis Leon.  
 Millefol.  
 Pampinox.  
 Plantag.

Gummi. Arab.  
 Thus.  
 Mastix.  
 Myrrha.  
 Camphora.  
 Tragacanth.  
 Gummi. Geras.  
 Steyræ cal.  
 Elect. siccardi.

Hæmoptysis  
Simplicia.

Radices.

Rubi  
Centaur. maj.  
Consol. maj.  
Althea.  
Rhabarb.  
Rhapont.  
Tormentill.  
Equiseti  
Glycyphylata.

Semina.

Berberis.  
Papav. alb.  
Sisimach.  
Plantag.  
Portulaca.  
Myrtilloz.  
Aketosde.  
Ros. rub.  
Malva.  
Nud. uvæ sylv.  
Pollen feriv.  
Hyperici  
Lagopt.  
Granum Chermes.  
Salvia.  
Antrene.

Fructus.

Galla.  
Poma acorba.  
Pyra.  
Mala coton.  
Rubi.  
Nuces cupres.  
Castanea.  
Junia glaydis  
tambini subiecta.  
Bene siza/ery.

Hæmoptysis.

113 109.

Flores.

Balaustionum.  
Rosa.  
Hypocistis.  
Amaranthi.  
Liquetii.  
Sily.

Lapides.

Hæmatites.  
Coralli.  
Margaritæ.

Terra.

Bolus Armen. ppt  
Terra sigillata.

Cortices

Glandium.  
Thuris.  
Quercus interiores.

Spongia combusta.  
Balaquar.  
Santalum rubrum.

Hæmoptysis.

Simplicia.

Mel.

Animalium partes.

Osia animalium cum suis carti-  
laginibz siccata et pultra.

Cornu corni ustum.

Spodium.

Ichthyocolla.

Pulvis è limacibz siccatis in tegula,  
corundemq; ductum.

Excrementa.

Albumen ovi.

Stercus asinini ricens edo-  
ratum, Paschal.

Stercus caprae.

Leporis.

## Haemophysis.

Composita et arte facta.

## Aqua

Aq. rosar.  
 peuni ros.  
 Bursa pastor.  
 Consolid. maj.  
 Plantag.  
 Tormentill.  
 Pimpinell. frul.  
 Portulaca.  
 Millefolij.

## Syrupi.

∫ papav.  
 Myrtim.  
 Cytonior.  
 Berberum  
 Myrtillor.  
 ∫ agrestia.  
 è succo Nicotian.  
 Capill. ♀.  
 ∫ hyssopo  
 ∫ Ribles  
 Ros. sicc.

## Conserve.

Symphyti Mivalytor.  
 Ros. antiq.  
 Violar.  
 Bugloss.  
 Carn. cydon.



Haemoptysis  
Composita.

Confectiones.

Diabragae. fr. Philon. Persic.  
Diarrhoeos.  
Diacorall.

Trochisci  
Carabe  
terra sigill.  
Spodio  
Camphora.

Olea.

Nymphaea.  
Papaveris.  
Cotoneor.  
Myrtina.  
Viol.

Unguenta

Rosatulum.  
Santalinum.

Hæmoptysis.

In magna sanguinis expul-  
sione Montan. qf. 104.

- Pulvis. R<sup>o</sup> Troch. d Carab.
- d terr. sij. a 3ß
- Mumia Bol. arm.
- Sang. Dracon. a 3ß
- Gumm. arab.
- Tragac. terruf. a 3j
- Aq. portul. plantag. ta 3j

M. bis die hoc sumat, qn adveni-  
strabit ei hoc fulep.  
R<sup>o</sup> Aq. portul. plantag. bugl. a 3ij  
Troch. d terr. sij. d Carab. a 3j  
Boli armen. 3ij. bulliant i fi-  
mal modicum, dein colent<sup>r</sup>, colato  
addant<sup>r</sup> mixt<sup>r</sup> citon. 3ij. clarificat<sup>r</sup>.  
Loch istud g<sup>r</sup>minie tenebit in ore.

- R<sup>o</sup> Diatrag. fr. 3ij
- Carab. 3ß
- Consolid. min. Polygon. a 3j
- Gum. Arab. Tragac. terruf. a 3j
- Amili 3ij
- Terre sigillat. 3j
- Syr. Viol. d Myrto aq. f. loh.

Apparente fixione m<sup>o</sup>so corrupta q<sup>o</sup>  
in pectore adhaeruit mucil. p<sup>o</sup>lyllij.  
Iteq<sup>o</sup> emanante sanguine pectore toti  
ap<sup>o</sup>te d<sup>o</sup>post applicatum fuit hoc sp<sup>o</sup>l<sup>o</sup>.  
R<sup>o</sup> Aq. Nephth. tbß Aq. Auctos. tbß  
Aucti citonior. 3ij Camph. 3ß  
Boli armen. 3ß Sant. amb. Spod. a 3ij  
Croc. 3ß In hoc panmis linois  
maderatis et expressis in sterc<sup>o</sup> forti sangui-  
nis ad u<sup>o</sup>itione iuvamen tum ferè ilico in-  
ventum e.

Tandem ad virtutem sublevandam Had<sup>o</sup>  
p<sup>o</sup>riam cyriludionem intendendo factum hoc Elect.

- R<sup>o</sup> pulpa capon. coti in aq. extinet. chalybis
  - Uum Tragac. d gum. arab. tbß
  - Corall. alb. d rub. Tragac. d gum. arab. terruf. a 3j
  - Boli armen. Carab. terr. sij. Mum. Hamat. a 3j
  - Scm. portul. plantag. a 3ij
  - Amygd. dul. lotax. l. vino cyton. 3ij
  - Fujeb. Sebest. similiter lotax. a 3j
  - Spec. Elect. regum 3ij
  - Diatrag. fr. 3ij
  - Sach. alb. d Cand. a tb iijß Coquat<sup>r</sup>
  - Sach. um aq. d<sup>o</sup>ctionis pulli d lactis addit<sup>r</sup>
- fiat g<sup>r</sup>ficua solida.

In hæmoptyscos p<sup>r</sup>cautione ab acri humore  
Vena rugulorum p<sup>r</sup> Eusim exstante.  
Augen. ep. 1. lib. 3. t. 2.

Variatorum raso capiti per horas 12, octavo q<sup>o</sup>  
die, uno d<sup>o</sup>imidio mense innovandum, ex con-  
tharid. opt. Euphorb. acuto d<sup>o</sup>fermento.  
Bilis valvanda m<sup>o</sup>ntis lenib<sup>o</sup>.  
Vitanda cormia d<sup>o</sup>ma<sup>o</sup>ficatoria.  
Suffit<sup>r</sup> ad acres d<sup>o</sup>terues humores d<sup>o</sup>mpados surgent<sup>r</sup>:  
exhibi iudicium: R<sup>o</sup> ros. rub. Mast. Vernic. Succiis  
a g<sup>r</sup>us. 3ß p<sup>r</sup> suffit<sup>r</sup> in 4 doses.  
Furr. d<sup>o</sup> p<sup>r</sup> suffit<sup>r</sup> ex fol. Euph<sup>o</sup>lag. vel oc<sup>o</sup> tabaci fol.  
Sach. ros. post<sup>r</sup> caenam sup<sup>o</sup>ellon mixt<sup>r</sup> op<sup>o</sup>culabitur  
si g<sup>r</sup>erum ad multos menses obstinate utat<sup>r</sup>.  
Humores totiq<sup>o</sup> acres, bilios, g<sup>r</sup>omendi Lactis q<sup>r</sup>imini p<sup>r</sup>ca  
q<sup>r</sup> humectat<sup>r</sup> graulom corporis d<sup>o</sup>um d<sup>o</sup>acrimon. lenit.  
Sumat lactis 3r hora matul. nec multo. Duobus  
mensib<sup>o</sup>, sub. g<sup>r</sup>minis. Vig<sup>o</sup> Villensium.  
Balneum aq<sup>o</sup> dulcis.  
Pro humore q<sup>o</sup> remanserunt in thorace d<sup>o</sup>gerendis, d<sup>o</sup>ffer-  
vandis pulmonib<sup>o</sup> ne fiat recidiva signa sunt.  
1 Syr. d<sup>o</sup>symphyte d<sup>o</sup> pulmonar. ex tern. pag. 347.







Quia v. bilis sanguini mista fervorem & profusionem. Curatio plethorici a sanguinis super-  
augbat, statim evacuari hoc potest.  
Valler. 5. obs. 6.

Rhab. sl. um tota fusta parti subtilis. ʒj. Jubeo mox venam dextri brachij mediam  
Rhab. sl. in aq. Endiv. um tantillo Annom. p. rostem scari, atq. per vipes sanguinem detrati  
infusi. & manū fortiter expressi; Jij. Quia non conferetur. Dextralis prima via ad Jij  
illud adstrictum post ʒ. ridunt, hoc. p. Akub. & gerere equum in omni plethorici jubeo.  
ad obstruit. apertus fuit J. Syr. ros. ex mibus post horas ʒj. iterum Jij demo.  
ros. vini summen. ʒj. Deost. pector. ʒ. f. f. p. h. Hypochondijis cucurbitulas intra pectus affi-  
sammodiata n. humores exantant & pectus apert. ʒo. Vena brachij & venis admoveb.

Item ad sistendum sanguinem papillos Jernasi. Oxycrato dilutissimo colluere os impo, & deo,  
sub lingua tenendos, pectus per notem. rare et aliq. suado.  
Potioribus refrigerantibus & adstringentibus sangui.

ʒo Boli Armen. opt. terra sigill. a ʒj. Gummi nis. mixtum compesce.

Arab. Traganti. Amyli a ʒj. Nails ʒj. Polio. ʒo Boli Armen. Lap. hamel. a ʒj. Ag. Ar.  
Spica nuda. ʒj. Coctis adstringunt & pectus. negloss. q. f. Syr. Myrtin. ʒj. pul. Diatrag.

ʒj. M. cum Hipp. in vrb sanguinis menationibus pectus.  
Syr. myrtis f. passilla mltar Jupinoz. um ee at. Hanc polio ad Avicenna

Interdum ad hanc intentionem confectio de commendat plurimum, quam et ipsam non  
Styrcæ usus sum, qz hoc E descriptio. semel exhibui additis passillis ex Electro, &  
summi ab Avicenna commendant.

ʒo Passular. exarinet. Deidre transmissa ʒj. Cum adhuc fuerit sanguis tibi non pari impetu  
Glyceri. ros. & habito putra ʒj. Kybaloz q antea, ad fortiora profandum dicitur

Dia. myrt. a ʒj. q. XV. Cupini tantundem. Cadem opa & sanguinem adstringens pectus  
Styrcæ. calam. ʒj. Boli Armen. opt. ʒj. ʒj. vent & huius compescerent ac somnum vaci

Speck. in aq. Boton. dissolut. q. f. f. cl. in tabulis versent. His huius plurimum pectus.

Elegma pectus Jyluendum. ʒo Diatrag. f. Polio. ʒo Philon. Peric. ʒj. Pul. lapid. hamel.  
ʒj. Cons. Viol. ʒj. Lap. hamel. p. aq. plantag. liti. ʒo Boli Armen. a ʒj. pul. Diatrag. simpl.

ʒj. Rad. lod. Flor. Jij. Pectus. Sacch. cand. ʒj. Succi Plantag. pectus. ʒj. Ag. Diatrag. hordii  
ʒj. M. cum Syr. capillor. & ros. dros. sic. fatis e Syr. capillor. ʒj. f. polio quam sub

f. Elegma. notis initium, cum pectus somnum agit datur  
Huius loco cochlear sequum Jony. fumen jubeo Nam & composita ea nocte sanguinis menationibus

ʒo Syr. Myrt. Colort. a ʒj. Syr. Viol. ʒj. M. fuit. Diatrag. somni & pectus. Cussis  
Gurgurimatis in fine usi sum, res pectus jam datur hoc medietem vero theorica & mentem

sanguinis fluore ʒo Piscinar. Balast. a ʒj. q. Philon. Mesues valde gruidet dicens vltima  
ʒo. Sumat. Plantag. a ʒj. Rosar. rub. p. i. J. Huius virtutis ad pectus sanguinis ex ore

f. unum deest. in aq. pipali ros. & pectus. q. et ipse pectus millies sum pectus.  
et vltis in col. add. Syr. Viol. Mellis ros. al. Elegma ad sistendum sanguinem, q. et glulit.

Syr. de ros. sicis a ʒj. M. f. gurgurimatis ʒo Tragac. Gummi. Arab. Seny. Boton. Boli  
Phoni sancta E. Armen. Amyli a ʒj. Sem. plantag. & papav. albi a ʒj. pul. glycyrrh. diatrag. f. a ʒj.

M. un. Syr. de ros. sicis & paves Syr. capillorum  
ad reductionem in pulmones, f. echiema molle  
q. contineri in os tintig, p. nising, Alveolari  
habebam.

Quin et Cons. Rosatum ubi plurimum jussu  
non solum dum sanguinem siccaret sed et  
postea cum pus et sanie m. pueret.

Ad peccus unctio huiusmodi. Po. l. ros. viol.  
Cus ad frangendum spiritus laedere et a  
remota huiusmodi Amali tragac. Bol. Armen.  
p. t. a 3j Croci 3j Cera abx q. s. M. f. linim.  
quo lotus Cancer ungat. Lepida apposito  
linno panniculo (tonari & duplicato, ut  
a frigore externo peccus laederetur.

his remedijs cum pba vitus ros sanguis  
sisti cepit.

Rhabar. 3j ex tota pultra pulka Simi ay. plantag.  
soluta adpeta rosar. Syr. cy infus. 3j. Nilisum  
humorem q. sanguinem aridorem reddat puriori  
Sedatum sanguinis p. hucum sed p. huc Lussis fabris  
assidua, p. vandi, difficultas, et p. huc puris  
p. hucum. f. q. vidi in p. hucis.

Ro. Lok. sam. d. pulm. vulg. a 3j Sy. diamay. f.  
3j. Nil. lud. 3j Croci martis, 3j. Terra sigill.  
Strig. 3j. Bol. Armen. p. t. 3j. M. e. Syr. d. long.  
Cball. f. sclyma.

Ro. Bol. Armen. 3j. Terra Lemn. 3j.  
Lap. Hemat. Corall. rub. a 3j.  
Sach. rosar. 3j. vel Cons. Ros. Symplyt. a 3j.  
Lal. hic exortagmucilag. Tragac. f. n. q. m. p. hucis  
das 2 Alveolari. Femel. 6 Mith.

Hæmopticum ex allione præteritis ita unctio p. Coberg  
Dedit 3j. pul. p. casum cum 3j. Sy. cy. cori. ni acito  
Pectus in unctio uncto Diath. p. hucis a. Vigni  
omulsionis infrigidantis cyathum unum & a l. hucis  
exhibuit. Et huc p. hucis ementum p. hucis  
ex amylo d. hucis hic vel ter usq. bellissime unctio  
lucit.

Pat. r. obs. p. 29.  
In sanguinis puto post coitum.

Ro. Rhabarb. 3j. infunde in aq. Pla.  
tag. adde Syr. ros. sol. 3j. 3j. F. hucis.

Ro. Succ. Portulac. 3j. Succ. Plantag.  
Bursa past. a 3j. Syr. Rosar. Plantag.

a q. l. Sacchar. quart. 3j. Coq. ad  
a q. l. Symplyt. Syrupi.

Ro. Cons. Rosar. Carn. Cydon. cond.  
Ja 3j. rad. Consol. g. dit. 3j.

Troch. Alkikony. 3j. Cum Syr.  
Myrtill. f. g. ditum, p. hucis.

In hæmoptysi i. u. l. hucis p. hucis.

Ro. Sauch. rosat. tab. 3j. Corall. rub. 3j.  
Succini Sem. Hyosc. ta 3j. M. p. hucis.

vis tonnis p. hucis & q. unctio hucis  
wehl. j. & p. hucis unctio Syrupi  
p. hucis unctio.

Ro. Syr. Fuiub. Myrtillor. a 3j. M.  
3j. adde aq. Plantag. Portulac. a q. l.

Ro. Syr. d. Plantag. c. aq. Plantag. Rosar.  
d. portulac.

Gargariset os auct. ros. Bag. pura.  
P. hucis sit lac amygdalinum

Ro. Syr. d. Plantag. d. portulac. a 3j.  
Syr. Myrtill. 3j. Terra Lemn. ver. 3j.

Aq. Plantag. Bursa past. a q. l. M.  
Ad no. Com. Ro. Syr. d. plant. d. portul.  
a 3j. Terra Lemn. ver. 3j. Syr. d. lap.

3j. Aq. Plantag. Portul. aq. l. felix  
t. hucis p. hucis, ex p. hucis copiosa & v. hucis.

Residuatq. usq. pulveris sup. prioris unctio  
lepo p. hucis.

Ante primum de Syr. & Plantag. & Portul. Albi mulieri haemoptoeia p[er] h[uius]m[od]i  
i Syr. & Papav. ʒij Cum aq. Plantag. mituati Vidi Plana Ziffum jascob  
& portul. a q. f. Nola nocte q[ui]s? Sanguinem detragi ex p[er]ididna.  
et putum redijt. Jussu mane d[omi]ni sumere tab. ex sem. hyosc.

Id oppurgandos & dissolvendos quomodo. in haemoptysi ubi l[et] post q[ui]s usum  
de Rhab. subtilis. putri ʒʒ. Syr. ros. sol. Flid. continuatum e redijt purg. putum.  
sem misus. Rhab. & Mann. Ta ʒʒ cum In vna pulvisum mixta. Flid.  
aq. Plantag. & Portul. a q. f. & aq. Cinn. Po Boli Armen. lot. in aq. Rosar. ʒij  
ʒij. M. f. potio. Sem. Portulac. Lactuc. a ʒʒ. Sem. Hyosc.

Alia ad faciliq[ue] residuum in pulmonibus cyan. ʒij. Gummi Arab. & Tragac. adij  
anguinem excurandum hoc Loth. Amyli ʒʒ. Sem. Nasturt. torrif. ʒʒ.  
de Syr. & Portul. ʒij. & Plantag. ʒʒ. Ras. rub. ʒij. Os. myrob. citr. ʒʒ.  
Tabul. Diamag. ʒij. ʒij. Terra Syll. vna Sach. cand. & Sacch. rosat. tab. a ʒij.  
vel pul. grimum q[ui]scepti ʒʒ. F. Zoch. Cum Syr. Myrtill. f. pasta ex quad.  
t q[ui] lambat cum baculo figit. fiat Pulvis, q[ui]s in ore t[er]netur p[er] os  
Bibit lac amygdal. Comedit Oxyam, hordeum, Elect. ad purg. mirassandum. Bolus.

Panem martium, pruna & Spinulis & Rosar. arabig. ʒij. Cons. Viol. ʒʒ. Boli Arm.  
q[ui]s temp[er]anter Terra Syll. a ʒij. Cum Syr. Troc. ʒij. f. el.  
Tandem q[ui]s ipsi tabulas singulis noctibus d[omi]ni q[ui]scept in introitu l[et]i ad magis  
nam vel duas in ore ut diffunderent q[ui]s t[er]tium castanea.

Remed. de Sem. hyosc. alb. subtilis. Syrrug ad sanguinem mundificandum a t[er]t[er]o  
pult. ʒij. Gummi Arab. ʒij. Crall. rub. ʒʒ. nung & pedosis ichorib. et humoribus.  
Violar. vna. N. X. Succi Berber. ʒij. De Rad. Liquir. ʒij. Fol. Bugloss. utriusq[ue]  
Aq. Rosar. & Plantag. q. f. Sach. ʒij. F. tab. Fumar. Lupul. Cichor. Endiv. Agrim.  
Alia q[ui]s e vna tabula de succo Libi puro. Summit. Asparag. Verben. Euphras. a ʒʒ.  
Flid. resitula d. Sem. Cucurbit. Melon. a ʒʒ.

Quidam q[ui]suse sanguinem purum aliquot Sem. Endiv. Cuscut. a ʒʒ.  
diebus cum lusi f. os rejicenti, Vidi t[er]t[er]o h[uius]m[od]i. Paspal. Prunor. a P. Vj. Polyp. q. ʒij  
de Althea. c. opio ut alijt noctis cum Fol. Senec ʒij. Flor. Corp. Cier. a ʒij.  
ante capris dissolutos biberet, q[ui]s fuerunt Cort. Citr. Sicci ʒij. F. d[omi]ni. & l[et]i  
plurimum, et illic e p[er]thesis & mortis colat. t[er]t[er]o ʒij. Dissol. Kuch. albils. t[er]t[er]o ʒij. Succi  
de fontano periculo sang[ui]s exant. Flid. yemor. vedol. ʒij. F. Syr. p[er]it[er]i vna  
Ahab. vntus. ʒij. Sorbet ad usum.



Affici in p[ro]p[ri]o humo p[ro]p[ri]o & p[ro]p[ri]o Linty ex Syr. Myrthino comp. cum dia  
p[ro]p[ri]o h[ab]et. Plat. ibid.

Condat modati, cura sic gaura.  
Cavat a nimium aromatiatis, salsis, viciamentis fuerit Da gaur Athanasia aut  
a iure varietate. Utat h[ab]et. Philon. vel aliq[ui]d p[ro]p[ri]o. pil. d[omi]n[us] cum  
osis, carne recent[is]. Exerat Coas. Rosar. lab. Symphyti  
serp[ente] ante cibum. Capat & autat[ur] effect. Arduigenis. P[ro]videns.

Abuat eos vicia vicia vicia vicia  
inj[un]ctio Salvia, Betonia & Chamomilla  
coerint. Sicut bis aut p[ro]p[ri]o in  
p[ro]p[ri]o y m[en]sem.

Perget p[ro]p[ri]o in m[en]se. R[ati]o p[ro]p[ri]o. Sine  
p[ro]p[ri]o. & Agar. a p[ro]p[ri]o. cum mille p[ro]p[ri]o. p[ro]p[ri]o.

Tabulis utat frequenter sequentibus.  
R[ati]o p[ro]p[ri]o. Diatrag. fr. 3ij. vicia. Consol.  
p[ro]p[ri]o. a 3ss. Ocul. Canari Corall.  
a 3j. Serp. Hyosc. ʒj. Sulph. p[ro]p[ri]o.

ʒj Sacch. Dissol. in aq. Ros. & ʒij  
t. tabulae.  
Vinum hoc constantissimum, simani  
bibat, p[ro]p[ri]o p[ro]p[ri]o ovo cocto, vel jussulo  
h[ab]et.

R[ati]o Rad. Lig. ras. quart. ʒij  
rad. Consol. maj. ʒij. Entelas ʒij  
Sim. Anis. ʒij. p[ro]p[ri]o. Turbulag. Mac.  
sub. arid. a ʒij. P[ro]p[ri]o. Tricium  
a ʒij. Mellis p[ro]p[ri]o. ʒj. Vini albi  
Mensur. ij. In dolio p[ro]p[ri]o in infu  
sione

Mense Mayo bibat lac caprimum Epens  
mani p[ro]p[ri]o jussulo h[ab]et vel ovo, ijs  
Hum unum, g[ra]mme y m[en]sem  
sed cura a vino coct.

Post tabulas p[ro]p[ri]o h[ab]et julep[um] bibat. R[ati]o Sem. P[ro]p[ri]o. ʒj. P[ro]p[ri]o. albi. Portul. a ʒij  
ʒj. Turbulag. Viol. Scabios. Limac. Betrop.  
a ʒij. Julep. ros. ʒj. M.

iodio. P[ro]p[ri]o Belg Armen. ex aq. Plantag.  
cum Syr. Granat. dule. Si malam  
viciamentis fuerit Da gaur Athanasia aut  
Philon. vel aliq[ui]d p[ro]p[ri]o. pil. d[omi]n[us] cum  
Coas. Rosar. lab. Symphyti  
autat[ur] effect. Arduigenis. P[ro]videns.

Loch. & portulaca.  
R[ati]o Succi portul. ʒj.  
Troch. & h[ab]et Lemnia  
& Carabi  
Gumm. Arab.  
Sang. Dracon.  
Lac. h[ab]et. p[ro]p[ri]o.  
pil. lepor. ust. a ʒij.  
Sacch. lib. ʒ. F. h. loch.

G. p[ro]p[ri]o. ʒij.  
Syr. & Succi Cydon. c. aq. halyb.  
Rad. Lig. ʒj. CD. a ʒij.  
Consol. sub. p[ro]p[ri]o. a ʒij.  
Gumm. Arab. Troch. a ʒij.  
ad de Saule iode. ʒj. ʒj. sub finem  
p[ro]p[ri]o. viciamentis fuerit Da gaur Athanasia aut  
Syr. p[ro]p[ri]o. coct. c. aq. plantag.  
R[ati]o Rosar. entis. ʒj. ʒj.  
Pal. corall. sub. p[ro]p[ri]o.  
Turra Sigill. s. l. a ʒij.  
Acacia  
P[ro]p[ri]o. Cydon. q. ʒ. f. h[ab]et.  
R[ati]o Rad. Cirs. ʒj. h[ab]et. Plantag.  
Sol. quercy Dorce p[ro]p[ri]o. a ʒij.  
R[ati]o Sem. P[ro]p[ri]o. ʒj. P[ro]p[ri]o. albi. Portul. a ʒij  
& Troch. in sig. aq. ad ʒ. h[ab]et. ʒj.

add. Saich. opt. clarificati partem tertiam.  
 iterum ad. g. ft. Syr. ligdioris coquatur  
 addendo sub finem Cons. Rosar. satij.  
 ʒij. Syr. papav. comit. Myrsin. ʒij.  
 M. f. Syr. ʒij. sig. cochl. ʒij. ʒij. ʒij.

Præclarè huius spectatur decoctum rad.  
 consolidae majoris ex lacte: et pulvis  
 hematitidis, coralli, boli, sem. hyosc.  
 sem. papav. cum essent. rosar. & leucorag.  
 Optimi sunt pul. ex sem. hyosc. alb. papav.  
 alb. corall. rub. terebinth. ungu. capivi  
 ex unis. rosarum sibi ʒij. ʒij.

ʒij. Cons. Rosar. rub. Anthes ʒij.  
 Cymar. querc. ʒij.

Consolid. major. ʒij

Terræ sigill. Chalyb. ʒij.

Corall. rub. a ʒij Cum Syr. ʒ

Symphita f. Electularium.

Aqua destillata ex radice Cyclaminis  
 certum experimentum in sperto  
 sanguinis, si sibi cantus ʒij aut ʒij.  
 Item bibunt albumen oui mixtum vino. R. ʒij.

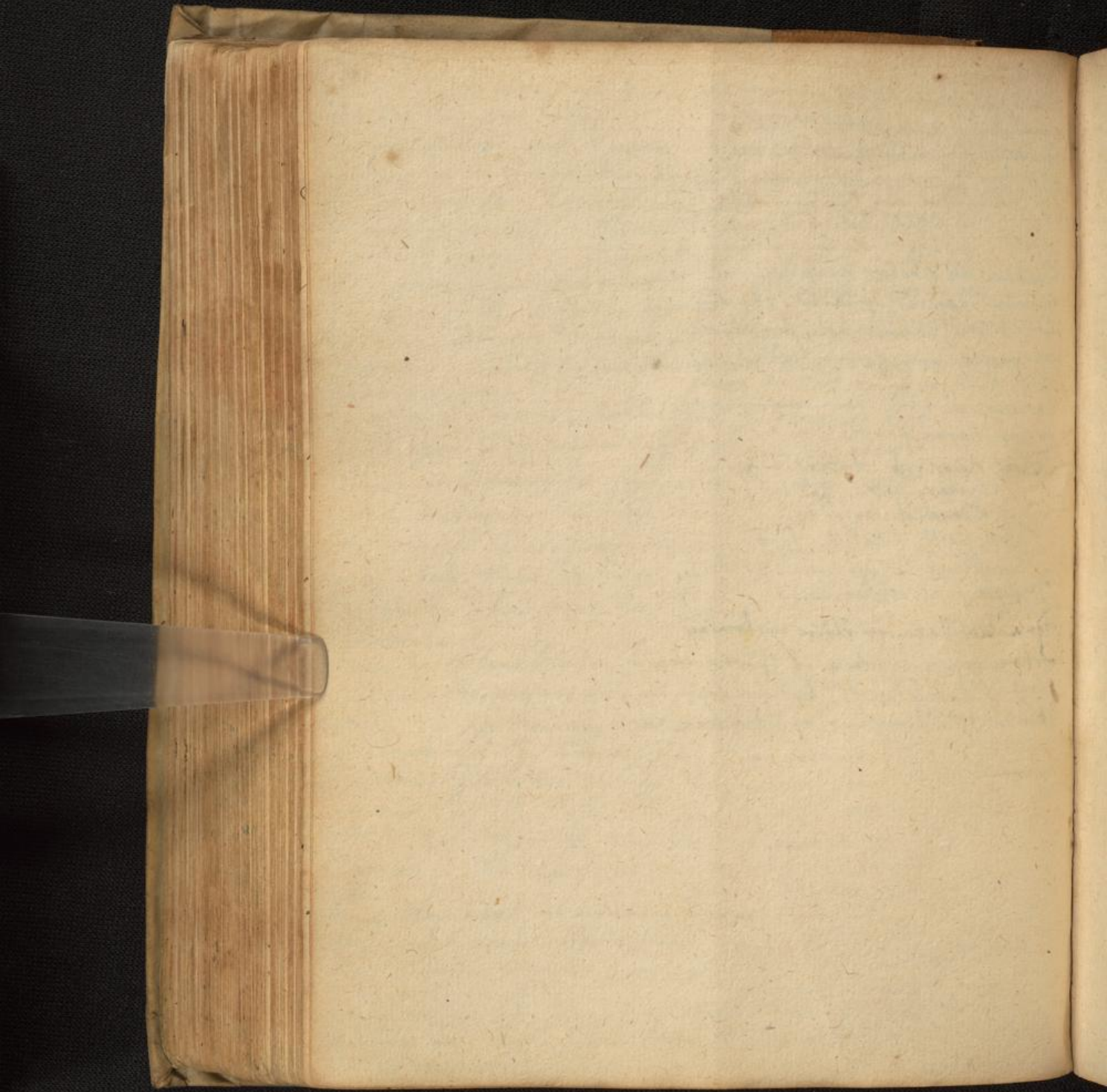

120 116.





Cum multa bile redundare viderem, cholagogum hoc quarto die dedi.

℞ cort. myrobal. citr. ℥ij ꝑsul. ping. exal. paria v. Glyceroh. ras. Siccatus. ℥ij. pulv. Tamarind. ℥ij Trum flor. cord. kl. a ꝑj. Facta cum decoct. Cholatura De Akab. cl. subtiliss. pulv. ℥ij Syr. Trus. sic. ℥j. Syr. ros. ex nifus. ros. ℥ijß M. f. pulv. brevis. aqua plurimum hili expectorem.

Caput pulvisulis Horatis h. m. sicari. volvi. ℞ Gran. myrti Coriand. ppt. Ros. rub. a ℥ij Oliban. gummi Hedera torrefacti. a ℥ij Placer. Nuc. mosch. Caryoph. a ℥j. f. etum pulvis tenuissimus & lum q' s' p'io U hris panis interpanis f. facili capiti admovendi.

℞ Ladani puriss. ℥ij. Mastich. Oliban. gran. myrti Ros. rub. Coriand. ppt. a ℥j. Stora. cal. Garryophylor. a ℥j. Stororis Columb. ℥ij Stororis muris ℥ijß Pias navalis q. f. M. Gum vino immixtis manibz mag' alson f. q' serico nigro exemplum capitis anteriori parti admo velut' mag' laborantis commode.

Cum v. t'p'is perstaret & purulenta exmere capisset, corda ex puto, ex gravitate p'ico, res, febris assidua, p'icem intus subse q' distorsione indigret. itaq' expectorantibz h'z quo detorgentibz id p'p'icicbam.

℞ Herb. Capillarium comm. hy sop. Franic. Borrax. Bugloss. ambar. c. rad. a ꝑj. Pulvis. Beton. a Mß Glyceroh. ras. Siccatus. ℥j. Uvar. pass. ping. mund. pur. xx. daty. / inis. / nultis N. Vj. Caricar. ping. guarda iij rad. Iroos Flor. centup. ℥ij. Sem. Melon. Malv. Bombac. a ℥ij Sem. Anis ℥ijß Trum flor. cord. comm. Flor. Libanot. Siccus. Thymi hord. c. cort. a ꝑj.

℞ cum decoctio in aqua hordei recento facta ad ℥ijß Decoct. In colatura adde Syr. cap. Syr. h'li hy sop. Syr. Viol. & de Liquirit. a ℥ij Mellis / el. Solum. ℥ij. Sauch. electiss. q. ss. M. f. aperema aromatatis. cum pulv. cinam. et diastecos singl. a ℥j. q' tribus melutinis ad ℥jx. continuata dein potare ad sex dies integros.

Interea coligabili detorgentibz usus sum. ℞ Loch sani Mes. ℥ijß. Loch' min. ℥j pulv. vulp. ppt ℥ij pul. Glyceroh. ℥ijß pul. hy sop. fici & ment. Calament. a ℥j. Pondus. Sauch. cand. ℥j. M. Ser. Syr. Capill. & hy s. f. olegona q' d'nt m'io contentum delabi sensim / snat. Albro et pluvio paulo q' et gratig & aque major allevatio.

℞ Sacchar. albiss. ℥ijß Sauch. cand. romi a ℥j. Dewy. simpl. in aqua. Decoct. h'p' f'omse. ꝑsul. ad venic' p'icem glutino nitabon l. p'f'ca adde mul. q'ni man dators et in aqua tepida q' n' f'asoz aty f'ca in mortario tritose. p' f'asoz de. smth d'nt. a ℥j. Cauder. caner. f'ualabil. in aqua. hord. q' p'ase & immortis marmoreo g'f'it. ℥ijß rad. hord. Flor. ℥j. M. f. pulv. sigalis qua p'p' p'ri jubebant, miri ab hoc par abate p'ibi namq' sanicm a p'ctore itaq' & alend' & de S'palmoni maxo g'f'it. ℥ij. u' el. pul. pulv. vulp. ppt.

Melle cum butyro rec. et usus sum, q' paulo salde p'robare videro, mil n. h'z Trau S'palmoni commodum. Mulsam ex gum g'romi sed electo m'io a qua non f'ic' g'f'ico arista. C. At acerbz, albis, acidis obtinend' b. ad p' Cibi h'nt boni p'eci, cum c'p' p'ales S'palmoni ab infante liberantes, ut hordei crant,

infusum colatura qm pulmonibus d'orger,  
his miras sit vices: arena cremor  
insula capomum, carnes plium adito  
hyssop viridi Rhodo. Tabam interium  
vnum album oleoprop ad vices fovendas.  
Martis pane Snuclis pincis ex aq. roses  
et sacch. respsis. Vnus passis l'quis  
in rata micta feliciter sum usus...

Valerola s. obs. r.  
Quadam um post suppuratam pleuritidem  
ultra quadragessimam diem pus exmissit  
tota consumpta atornata, exanguis, plumis  
tabida affecta e. Flans cum decessoris  
probionibus, lincibus, jusculis & alijs obg auget  
lis, iuvare tentarem qd a peccore contentam  
funicum evellere, etis aliquantulum qfincbam  
non en pro ratione eventy optato succo d'ebat.  
Utaq ad lactis usum operandum duxi  
q aut fibris gravis eet, nec in hypochondrijs  
aut visceribz obstructions ulla.  
Lacti qf asina pecoris multo, Sic pauco melle  
interdum de saccharo exopto, um agram  
fegmense potiorassera sui potioni bolum  
Atmonium sape misctam, in mtegram sui  
tabem bonumq corporis habitum d'educta e,  
supp'it' qz annos 12.

Sauharo rosaco in hac levanda sum plurimum  
usus, cujus miram vim in phthisi levanda tempavi  
Asienna fen. 10. 3. tr. s. c. b., narrata tabida iudicam,  
muletris historia plurissimi docet. Quod ego Linera  
plurics falli successu in multis expecto sum.  
th. n. suandi Snuclis et debergendi vim, atq  
et put' nandi, unde mirifici plurimum micta  
iudat qz unseq. notam mox tabem curat,  
gra cum tabis p'imit.

Cura phthisi ex sanguinis parte s. ob. 6. ill.  
Cum morum pul excremi viderem ad detegendi  
lia q sanem ex pectorantia postea ad g'uti  
nautia p'p'dendum p'lav. q, ita qf'f'f'.  
Re Summit. Hyssop. Tonic. Beton. Can.  
Dissolutis festinonio ad tabem d'ypurulentam  
exereationem qd faul, d' sanguinem exere  
antibz plurimum confert q a Mj. herb.  
Capillar. a Mj. Prassij viridis dupz aut tres  
simplicis thyrus q'usp'iosus namq, t'usp'it'ibz  
ad tabitudinem redactis f. p'isc. ubi d'atq  
passul. exaurat. N. XX Glycyrrh. ras Snuclis  
3j. Curias. p'iq. N. X. thoraum n. purgant  
pectori tussi: q' pulmonum vicijs conveniunt  
e. Diosc. Sem. Plat. Bombac. Anis a 3j.  
sem. Melon. c. cort. contus. 3j fl. viol. 3oz  
rag. bugloss. fl. Rosmar. a p'j. F. osium de  
lactis in aq. rosd. rec. facta ad th' q' co  
colabura addo Mellis d'lect. d'espum.

3ij pul. l'rid. flor. 3j. F. Anom. s. a.  
calteum d' insim d'g'ntial' pus um dies  
d' aus eet, lexpore C'rabiosa d' magis puru  
lenta cap'it, levary p'randi d'ifficultate  
d'ufsi, quam et d'ecore hoc p'it p'impis d'  
elegantis varijs allevare tentavi.  
Admonium interdum d'ucto Syrupi expe  
ctantes de hyssop, mil ros. Syr. capill.  
Snuclis tempore tad Syr. d' prassij prassij q, in  
d'et'pando mirificam habet faustatem,  
caliditatem Syrupi Violaco  
de his Syrupis plurimum ros. con  
d'orsum d'osorari.

Elegna primum Glor. Popul. d'airros  
3j pul. diatrag. frig. 3j p'endid.  
candi. a 3j Succi Glycyrrh. 3j qz  
Syr. capillorum f. lincus.  
Re Lok sui Beyk. Mes. 3j pul. valp. s. a. p'it  
3j granor. p'ini mund. p'ini aq. rosd. q'infus.  
3j pul. diaperid. sine p'etq 3ij Syr. d'  
hyssop. d' Capill. q. s. M. f. lincus.



Utbar et seq. confectio ad vires collapas  
 reparandas et expectorandam miam in pul-  
 monibus contentam optimi gustus.  
 ℞ Amygd. fibrat. ℥ij. gran. vini nuc.  
 Dat. ℥i in aq. hor. præinfus. ~~℞~~  
~~℞~~ ℞ij. Caudar. cancr. fluidabil. in aq. hor.  
 Desetar. plurimum n. in hoc casu valent  
 ℞ij. Carnis pasul. parillis ℞ij. Sem. milt.  
 mandat. ℞ij. Pistat. oia fortiter in mortu-  
 rio marmoreo cum aq. roboris per siturum  
 cribrum transmittat. postea adde sacch.  
 albiss. th.ß. Sacch. candi. Pulvis. a ℞ij. Frag.  
 ad convenientem glutinositatem continue  
 rudimenta lignea supstanto, et in fine adde  
 pul. rad. vid. Flor. ℞ij. M. L. globuli  
 vel tubera micustata auri solis, et qbus  
 unam vel duas sumere de mane ante  
 coenam et interdum sub contrarium noctis  
 iudicam et plurimum se levare solent  
 et vires restit.

Cum jam curantur auxilijs sanis sat exor-  
 gata videtur et in dies spiritum suscipit,  
 cum minuetur posteaquam detorsorij  
 auxilijs menses totos tres usq. eet, ad pulmonem  
 in pulmone creati agglutinatione progre-  
 ditur plurimum ut qsti mltendit fulsimus  
 nos phem omni corporis motu hictet  
 dicentis: sed et ab omni forti pice forma  
 ne aut sequela: respiratum mltiponm.  
 silentium et tñ hoc tempore glutinandis  
 ularis sed et a visibus usq. ut q villet  
 pignis em q mltu a formone signficant  
 hat saltum tenuissima voce q sine corda  
 emissa

Duo in hoc agri viscosa facta facilima, impo.  
 Sacch. rosati et lactis caprini usum, cum  
 minimi copia recet.  
 Lacte caprino recens ex opere multo mltum totum  
 adiecto saccharo et sub noctem conserva n.  
 serum, et interdum et mltum mltum

boli Armeni ℥ij. indidem. Quibz cum  
 multum diuisusq. eet. Hm vlti fupm  
 colatura q plarsand ex more qto p  
 minima ubi iudicam iusulty sed mlt  
 reticidas apfissimis. Integre libera  
 lus fuit.

In phthisi Hydrope.

℞ Loch Jani et pulm. vulp. a ℥ij  
 ad asthma et pino a ℥ij  
 Rot. diatray. calid diatray. simpl.  
 vaporat. troch. pectoral. a ℥ij  
 Syr. Liphir. et vnto calam. Marub.  
 Capill. et a ℥ij. Aq. Hyssop. th.  
 M. f. potio.

Electuarj. Astmat. ℞ij

℞ Rad. Emale troc. Rheumat. Anolmij  
 Lignit. a ℥ij  
 Althea ℥ij.  
 Flor. My. Passul. emul. ℥ij  
 Amygd. dulc. ℥ij  
 Sem. Papav. Emul. Myrtill. Malva  
 p. maj. Adetos. a ℥ij  
 Fup. Sebel. a ℥ij  
 Herb. Bold. Hyssop. Capill. et Pulmon.  
 Epat. Tutilay. Althea Veron. a ℥ij  
 H. Vid. ℥ij. Duq. oia in aq. pura  
 a ℥ij adfado Sacch. qend. ℥ij  
 M. L. potio.

℞ Loch Jani et pulm. vulp. a ℥ij  
 ad Asthma et pino a ℥ij  
 Rot. diatray. simpl. Diaperid. a ℥ij  
 Rad. Cich. codit. ℥ij  
 Syr. et lignit. et calam. vnto. et Cich. pit. a ℥ij  
 Rad. Emul. qit. ℥ij  
 Syr. Turral. Capill. et a ℥ij  
 Epat. Lupi ℥ij. Aq. Hyssop. Marub. vnto.  
 totum a ℥ij. M. f. potio.  
 ℞ Rad. Cich. codit. ℥ij.  
 ℞ Rot. c. d. anis.



paucis post in pija, & septimanis ita debeat  
ut vitam cum morte commutaret. Apud  
cadaveris pulmonis dextri iugior pars  
nigra pleni duras vitas livide, reliqua  
pulmo lividis lineis tractis. Godefrid.  
steeg. c. d. gangrena & phlegma.

Tabella pasta regalis. Argentor.

R<sup>o</sup> Panum regal. ℥ij.

Citri condit. ℥ij.

Pincar. Pistac. a ℥ij mag. ros. infus.

Cinnam. el. Smi pulti ℥ij.

Nacc. mosch. ℥ij.

Tab. perlatar. ℥ij.

Sacchar. ros. tab. in aq. contra spas  
mos diabolici ℥ij. f. in mortario.

Trochisci contra tussim D. E. Finney.

R<sup>o</sup> Fol. herb. pulmon. maubl. Veron.

Pul. rad. liv. florant. ℥ij.

Consolid. maj. Pimpin. germ.

Solidag. Sarracen. a ℥ij.

Sp. Diarr. simpl. Diatrag. fr. a ℥ij.

Fl. Sulph. opt. ppt. ℥ij.

Terre sigillat. Bol. Arm. germ. a ℥ij.

Myrrha gr. iij.

Pul. pulmon. vialp. ℥ij.

Sem. Anis. Fenic. a ℥ij fig. ℥ij.

Sacchar. albiss. ℥ij.

Ol. Anis. Fenic. a g. j.

M. f. Troch. cum s. q. Syx. & consol.

major. satis magni.

Dicht frust Diefel.

Aqua ad phthisin. Sydenhamis  
vital Eisenmengeri.

R<sup>o</sup> Rad. Insilag. Symphyt. maj. a  
℥ij.

Polypod. galv. ℥ij.

Emul. Petasit. a ℥ij.

Pimpinell. germ. ℥ij.

Succis. Viv. stor. a ℥ij.

Ligni sancti raspat. ℥ij.

Sarsaparill. ℥ij.

Herb. pulmon. maubl. ℥ij.

Veron. Hummular.

Scabios. Marrub. a ℥ij.

Alchimill. Pilosell. Beton.

Sanicul. Ling. cervin.

Aster. Salvia. Plantag. min.

Prosmar. a ℥ij.

Consol. Sarrac. ℥ij.

Sim. Anis. Fenic. a ℥ij.

q. frig. maj. quot. a ℥ij.

Papav. alb. ℥ij.

Maiz ℥ij. Croci quart. ℥ij.

Fimum ping. N. X.

Fujub. ℥ij. l. sal. min. ℥ij.

Liquit. opt. ras. rec. ℥ij.

Fruita & pulv. infund. in Eric.

mensuris civilibus majoribus & siccis

eti. gallinae & Carnis Vulpis

habis q. Dein add. Lactis capr.

Meas. jss. Carnis limac. ℥ij.

Cancrot. contus. N. X.

Pulmon. vital. recent. cum Eto. inin.

N. M. & di. fill. / a. lento igne

a Meas. iij. servat & us.

Syraps & Symphyto.

℞ Rad. Cinar.  
 Consol. maj. Gmin. a ℞iij  
 Fol. Pulmon. ℞iij  
 Rosar. rub. Plantag.  
 Pimpinell. Polygon. Scabios.  
 Tussilag. a ℞iij M. f. dicit.  
 ni. q. u. Conplid. maj. in fine  
 add. Sauchar. ℞iij. Servet. usu.

Aqua Hepatis Vituli D. Wilhelmi  
 Romani.  
 ℞ Rad. Althea ℞i. Tussilag. ℞iij.  
 Herb. Capill. f. Major. Cich. Hel. i. c.  
 Eupator. a ℞iij.  
 Fl. Borrag. Buglos. Viol. Rosar.  
 Fumar. a ℞iij.  
 Glycyrrhiza ℞iij.  
 q. sem. frig. maj. a ℞iij.  
 Myxar. Frisub. a ℞. x.  
 Sp. El. d. gemm. Diatrionsant.  
 Itali contosi tabern ℞iij.  
 Cinnam. ℞i a ℞iij.

Canell. ℞iij.  
 Amygd. d. Pic. Pincar. a ℞iij.  
 Pistaciar. ℞iij. M. & ppt.  
 l. a. cum Hepate & pulm. Vituli  
 inissa infundantur  
 Ho. Borrag. Buglos. Viol. a q.  
 stent in infusione 2 horas r q.  
 dein l. a. d. stillent & servet. usu.  
 Oleum Sulphuris autum etiam pulmonarius  
 ac purulenta siccantibus officinum e, pulmonum n. ul.  
 vera dicit et mundificat. Minderer. d. Calcanth.

Loch. pectorale. D. S. Major.

℞ Sauch. alb. ℞iij.  
 Aq. rosar. opt. ℞iij Coq. ad  
 bonam consistenam Dein add  
 Amli ℞iij. aq. Tartar. ℞iij.  
 Coq. ad liq. densi consistentiā sump  
 movendo remota ab igne add  
 Bol. Armen. Or. ppt. ℞iij ℞iij  
 Terra sigill. ℞iij  
 Succin. alb. Sandar. a ℞iij.  
 Succ. Liquir. ℞iij.  
 Benzoi ℞iij. Loch sem d. ppt. ℞iij.  
 M. f. Loch pectoral.

℞ Sauchar. alb. ℞iij  
 Aq. rosar. ℞iij. Bulliant ad  
 bitum consist. ad: Amli ℞iij.  
 Aq. Tussil. ℞iij. M. f. Loch. f. a.  
 Electuar. pectorale.

℞ Liquir. res. ℞iij sem Anis. ℞iij.  
 Fol. Bena ℞iij Gran. junip. ℞iij.  
 Herb. Veron. Hy/soy. Thelisi.  
 Ruta Salvia Scelopim.  
 Pulmonar.

Galang. a ℞iij. Succin. alb. ℞iij  
 Mellis d. spum. Ho. Sp. mauricant  
 Sp. nant in mille d. pumato, M. &  
 bulliant ad dimidiam horam f. a. El.  
 Fotherib. pulmoauron ℞iij Puligionis  
 fumi p. t. & cribra ℞iij. Aq. pan.  
 Saginis ℞iij d. e. post ce aurum.  
 Lubent.



Aqua optima. v. de aq. Semplici 3  
Margarit. 147.

℞ Carris caporis mus. ℥ij  
Caudar. 6j ℥ij  
Pincar. mund. Amygd. 7. a ℥ij  
Sem. Melon. Cucurb. Cereul. Calum. 3j ℥ij  
Papav. alb. ℥ij Pasular. Ficum  
Sivsten Fijubar. Ligris. a 3j ℥ij  
Gummi Arab. tragacantha a ℥ij  
Thuris Mastik. a ℥ij  
Boli Armin. terra sigill. a ℥ij  
Rad. Consolid. major. ℥ij  
Herb. Nicotian. ℥ij  
Cons. Rosar. Vio lar. Borag.  
Ficos Enula a ℥ij ℥ij  
Palmon. vulpis ℥ij  
Sp. de gemmis freg. Lactib. Gal. a ℥ij  
Osis Trodi veri ℥ij  
Rosar. rub. 3j. Hy. Consolid. maj.  
Tusilag. a ℥ij. Heron. terr. ℥ij  
Muls. Engl. Capil. ℥ij a ℥ij  
Madalla panis simile No 7j  
Cum vin. Mulvat. ℥ij infusa  
destillat. l. a. in balneo.  
Alia Cassuris ab Ende.  
℞ Epatis viteli ontig. No 7j  
Piperis longi ℥ij Veron. troost.  
roc. 7j. Col. Decton. Lavend.  
Salvia la No 7j Rad. Althea ℥ij  
Vin. albi fortis. No 7j. Alon. 7j.  
Hac vin. infusa. in decub. 1. a. addendo  
Alumia. plumbici ℥ij. soluti ping  
in p. vini. Strobila. post destillat.

Trochisci Electoris ord. D. Koblensteri.  
℞ Saub. p. ind. 3j. Cand. alb. 3ij  
Tragac. Gummi Arab. a 3j.  
Myrtha ℥ij. Pincar. mund. 3ij  
Amygd. dul. 3j. Rad. licos 3j.  
Anylis ℥ij. ℞ Indis  
Esing. Cichor. Helenij.  
Pimpinell. cum g. d. e. d. m. i. a. ℥ij.  
L. cor. a 3j.  
Muidag. Tragac. facta dicto  
Ligris. Haq. Cinnam. q. s.  
Formicat Trochisci lupinis paulo  
latiores.  
Pulvis D. Lentschacri.  
℞ Sp. diuinos Salmor. 3j.  
Diapenid. 3j.  
Tragac. d. ℥ij.  
Myrth. el. ℥ij.  
Palmon. vulp. tartund.  
Rad. Ar. fol. rot.  
Pimpinell. a ℥ij  
Paon. 3j.  
Sem. Anis. Fernic. a ℥ij  
Glycyrrh. ras. ℥ij  
℞ Lactis ℥ij. Cinnam. ℥ij  
Nuis anoph. ℥ij.  
Sem. Papav. alb. ℥ij.  
Saub. cand. ℥ij.  
M. f. pulvis. pag. 3. H.

Mortali ex pulpa Caponis.  
 Po Pulpa Caponis. Amygd. dul.  
 Pincar. in aq. scabios. pter. a ʒij.  
 Passulor. caluliat. Tiffior. ʒij.  
 Pibetia a ʒij.  
 Contundant oia ymal in mortario  
 cum pistillo ligneo pa adde  
 Sp. Lactis. Rasis. Resumptio. ad ʒij.  
 Sem. q. frig. exort. a ʒij.  
 Saub. alb. s. d. s. d. in  
 Aq. Beigloss. Rosar. Cinnam. q. ʒij.  
 F. s. a. confectio in mortario.

Phtisius & hactiois conuenit sequens.  
 Po Canerorum fluuicilium No xx.  
 Sup infundant duo canthari lactis  
 caprini & stent in eo donec moriantur,  
 deinde terant q. in mortario q. tasi  
 collocentur in alambico, affuso lacte  
 caprino illo. adde flor. Cardial. a ʒij.  
 Sem. q. frig. major. exort. ʒij. Exhi  
 beant huius de Billati mane & vespere  
 ʒij pro vice & febris extinguitur.  
 Phtisius exhibe finem huiusmodi pte.  
 Bibant mane & vespere adipem caninum.  
 Phtisius exhibent q. u. m. b. s. t. i. absu s. s.  
 p. d. i. h. & d. a. b. i. l. i. s. u. l. e. e. x. h. i. s. t. r. a. l. i. m. d.

126 127.



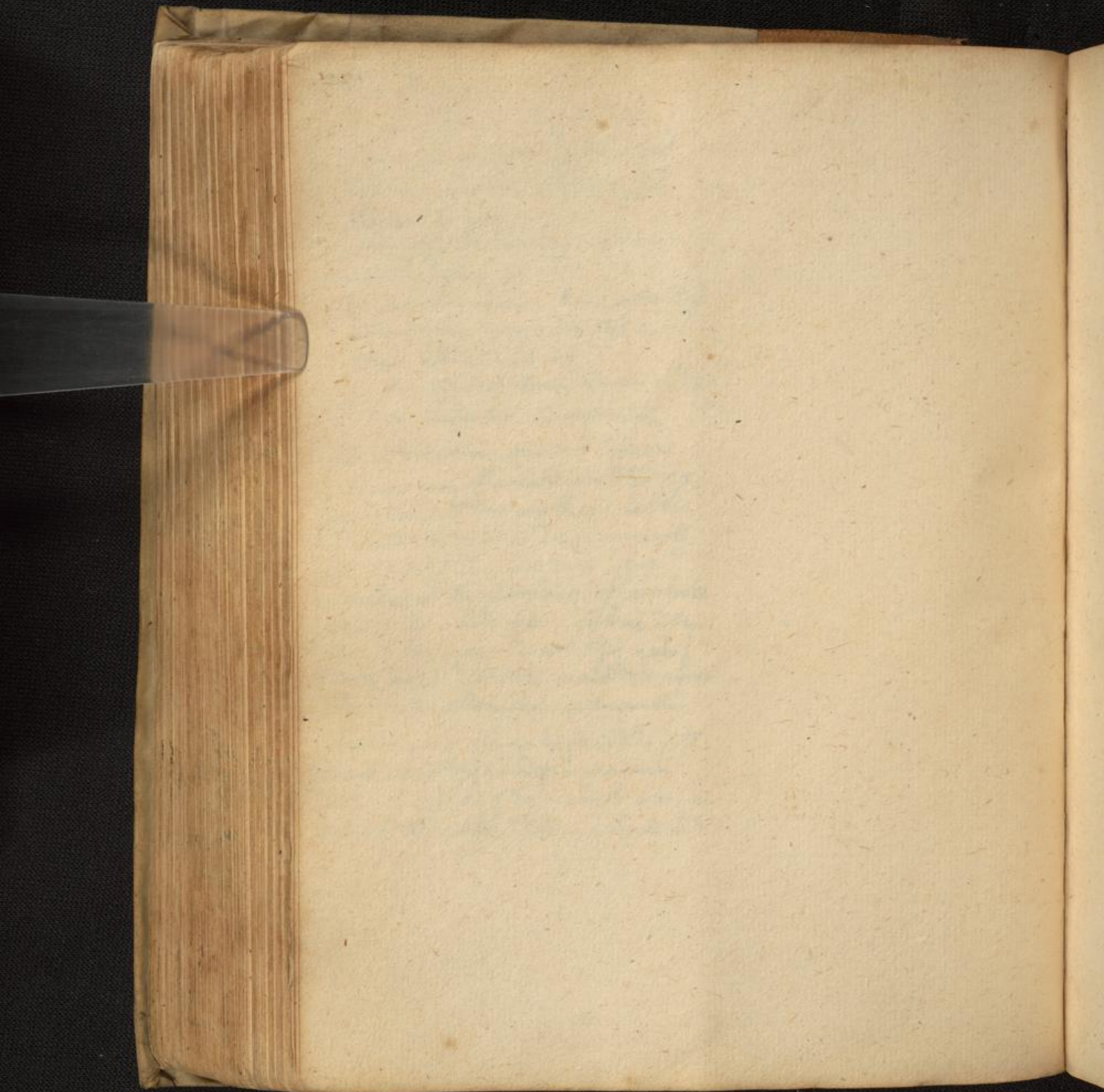

127 123.

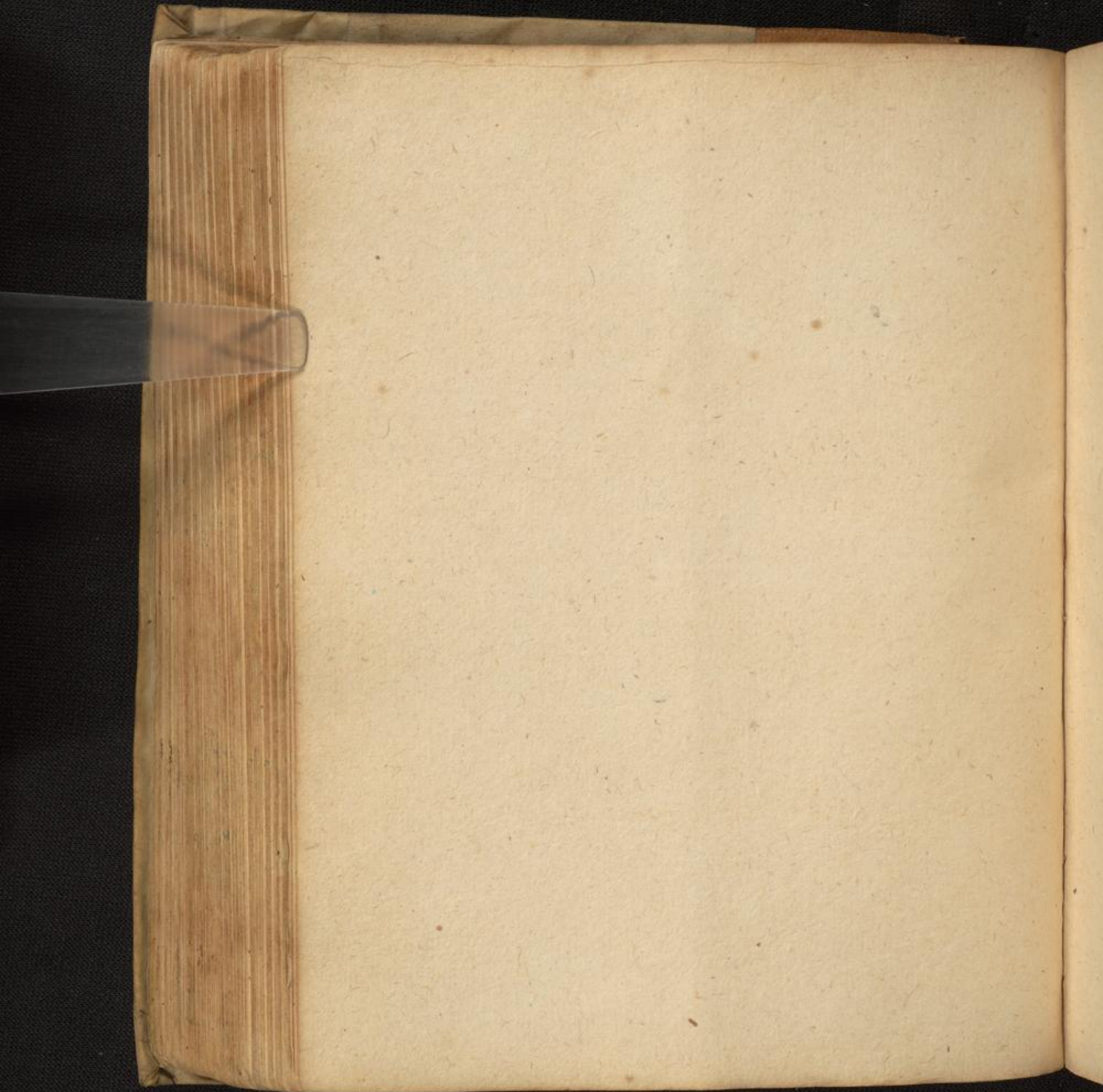

128 124.

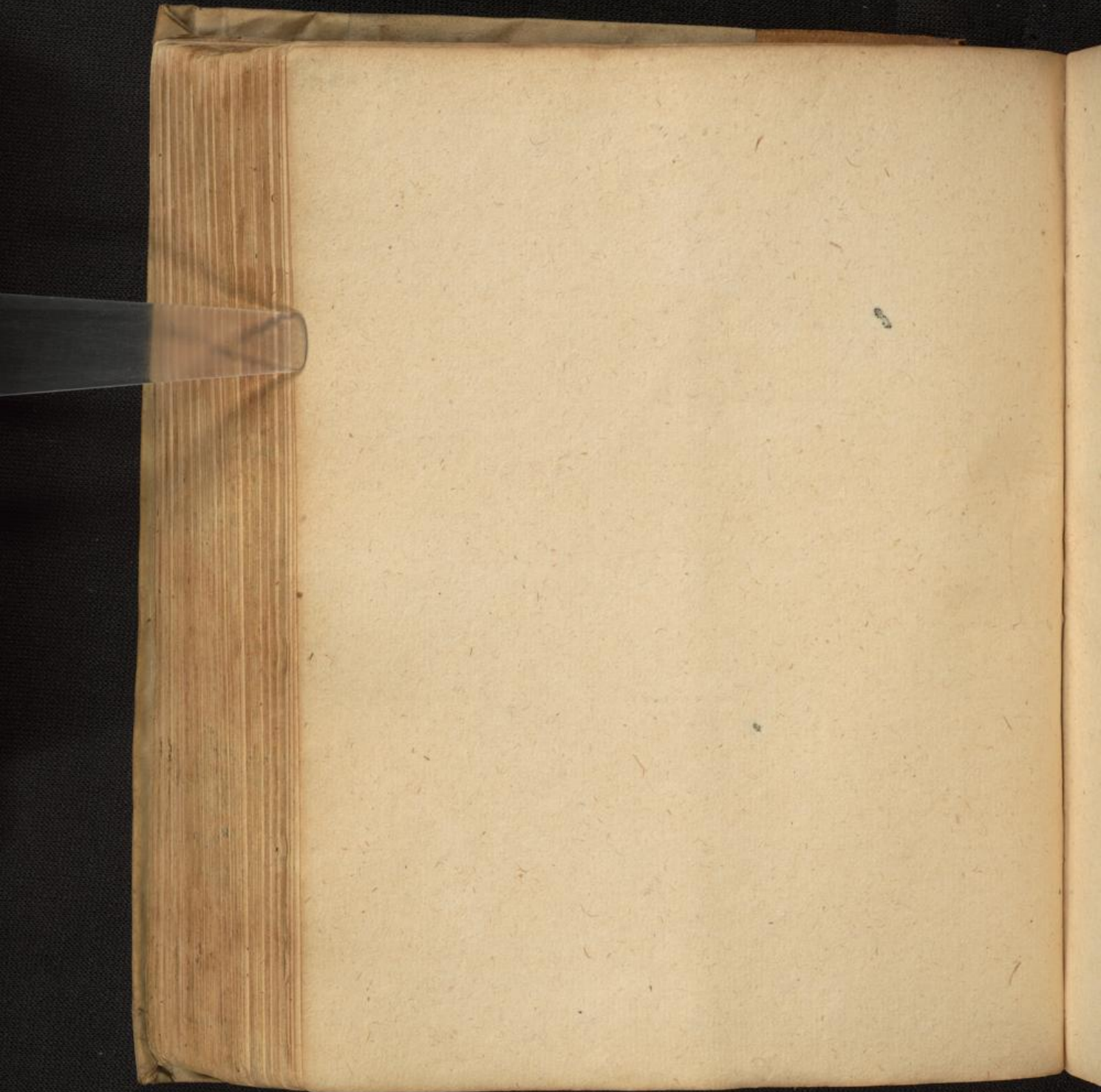

129 125.

Venerum 1

Aspidum morsus remedium certum  
 Siquis. Polreuteri

R Fol. thapsi barbati Gargophyllata  
 Leucorij rubri pari pondere.

Quae in aceto acerrimo & sui hominis  
 urina bulliant ad partem laesam solam.

Quamquam si ab ictero multum iam tempore  
 sine remedio exactum sit, certum est  
 si aeger eius decore & vigiliis ieiunus  
 laedens ante partum horis, hauriat!

In tali antidoto vires multiplici exper-  
 rientia comprobata, sic certas  
 insignes existere, ut illis fiducia  
 non dubi carpit se morocendum quantum  
 libet offerre offerre aspidi.

Cardui benedicti aqua hausta serpenterem  
 qui dormienti per os inspiciat, & nisi  
 vicia recessisse vixit, si non, cuq; sentit.

Ab hufones, ranas, laestas ex formali  
 eorum cum aqua hausto guttas adigen-  
 das utilissimum & Doctam. Coct. 3j

cum aq. Gentian. sumere. Potum si  
 videri aut sem. Cetero guttum d. d. d.

Omne n. talium veroniam g. g. abigeni  
 compertum &. Dicocto et ex vintant.

mix. et card. ven. p. aq. p. nate hausto  
 plures ranas redditas observata.

thonica q. cum p. s. vini q. b. a. r. i. h. e. n. g.

Ita serpenterem v. v. m. ulae longitudo.  
 v. m. t. u. r. i. e. t. u. m. ut et animal

laerba figura antimoni p. n. t. a. p. n. s.  
 nitum. Presunt et d. d. d. s. & l. a. t. e.

et exhibite thonicales antidoti.  
 S. i. a. n. o. r. t. y. 3. p. r. a. x.









Venerum.

Interdum hoc sum usus ad agglutinandum & le- niendum, ubi finica est Petroselin.

℞ Balsul. pingre. exauriat. N. XX. Jujub. schest. a par. V. Caruar. pmg. N. VI. Amyli Tragac. a ʒi. Glycyrrh. ʒʒ. F. ovum decoct. in aq. rosici reconfer. & fultioris facta ad libij. In solut. adde Syrupi Violae. Capill. a ʒij Saech. cand. Perid. a ʒi F. gargar. vel collutio oris.

Liactibz est huiusmodi in usus sum. ℞ Balsul. Diareos Diabagae fr. a ʒij Carnis papul. hie arillis ʒi pul. glycyrrh. ʒi. Saech. candi Peridior. a ʒʒ Ex syr. Nial. ff. unctus.

Putredinem in ore & palato multam ne superet, cum gony. Cunicul. & gallinae adueto Gea no collyrio viridi quilibet & aqua capite illi ex mente aqua plantag. & rosar. excepta inhibimus.

Dentes commotus gingivaz, nigrescitas & erosas hic juvenis. ℞ Sali Armen. ppt. Sany. Trauen. Corall. rub. a ʒi Mallich. Margarit. sol. sem. plantag. a ʒijj Annam. el. ʒi. gran. emb. ʒʒ℞ aq. Rigan. & p. t. m. ff. p. t. o. q. d. e. p. rad. Vit. Flor. a ʒʒ M. f. ovum pulvis subtilis applicet gingivas & dentes cum pedo vino elictis, colluendo postea os.

Ad firmandos dentes uti jubarum decocto len- tici, summit. olivae sylvel. plantag. Salumin. Nigritiam e dentibus absterge. ℞ salubatio, ut salis vis, alumin. & rad. Steor. Flor. ex qua jubarum dentes contricari frustulo de lentice in dicta aq. madefacto. Emox sordes in dentibus habentes magna facilitate detergunt, lacryoz & candor & firmitas dentibus restituunt.

Urticam his cicere remorantem contavimus. Potio. ℞ Summit. mali. Mj. fol. Raphan. Saxifrag. a ʒʒ Glycyrrh. contus. ʒʒ Sem. Melon. mund. ʒi & ovum decoctio ad ʒi. & colatur. Colatura adde Mell. el. ʒi Butyr. rec. f. sale ʒi. Saech. cand. ʒʒ. & vermuyt & mel & equant fortu levi bullitione & ubi refri- xerint ad usum servet & levitum, ex quo sumat ʒix jouno ventre, adde Syr. Capill. ven. de limonib. a ʒi.

Ad idem et seq. habeo usus sum. ℞ Malvar. Althae a crad. Mij fol. Raphan. Creta marin. Petrosel. Maiced. a Mij fl. Cera Melilot. Genife. a p. j. Sem. Lini Althae Malv. Farug. Saxifrag. Mij solis a ʒi Furfur. p. ij. F. ovum decoct. in aq. aqua addendo ol. f. cois lib. ij. Sodeat in hol. dicti calido usq. ad umbilicum.

In oculis hanc dedi potionem. ℞ Succu Linon ʒij Saech. cand. pul. ʒʒ Aq. quinq. rad. Raphan. a ʒij f. pelio.

Veneris regionem totam ol. vitior. & scorpi. in oculis hanc dedi potionem. ℞ Succu Linon ʒij Saech. cand. pul. ʒʒ Aq. quinq. rad. Raphan. a ʒij f. pelio.

Cum res nondum ex voto succederet (gony illa n. adhuc est magna cum materia emittenda)

Ad fortiora adveni. ℞ Sali Armen. ppt. Sany. Trauen. Corall. rub. a ʒi Mallich. Margarit. sol. sem. plantag. a ʒijj Annam. el. ʒi. gran. emb. ʒʒ℞ aq. Rigan. & p. t. m. ff. p. t. o. q. d. e. p. rad. Vit. Flor. a ʒʒ M. f. ovum pulvis subtilis applicet gingivas & dentes cum pedo vino elictis, colluendo postea os.

℞ Sali Armen. ppt. Sany. Trauen. Corall. rub. a ʒi Mallich. Margarit. sol. sem. plantag. a ʒijj Annam. el. ʒi. gran. emb. ʒʒ℞ aq. Rigan. & p. t. m. ff. p. t. o. q. d. e. p. rad. Vit. Flor. a ʒʒ M. f. ovum pulvis subtilis applicet gingivas & dentes cum pedo vino elictis, colluendo postea os.

℞ Sali Armen. ppt. Sany. Trauen. Corall. rub. a ʒi Mallich. Margarit. sol. sem. plantag. a ʒijj Annam. el. ʒi. gran. emb. ʒʒ℞ aq. Rigan. & p. t. m. ff. p. t. o. q. d. e. p. rad. Vit. Flor. a ʒʒ M. f. ovum pulvis subtilis applicet gingivas & dentes cum pedo vino elictis, colluendo postea os.

℞ Sali Armen. ppt. Sany. Trauen. Corall. rub. a ʒi Mallich. Margarit. sol. sem. plantag. a ʒijj Annam. el. ʒi. gran. emb. ʒʒ℞ aq. Rigan. & p. t. m. ff. p. t. o. q. d. e. p. rad. Vit. Flor. a ʒʒ M. f. ovum pulvis subtilis applicet gingivas & dentes cum pedo vino elictis, colluendo postea os.

Vertical text on the right edge of the page, partially cut off.

Sacculus ex sericeo rubro interpunctus regioni oris  
dis impendendus & gestandus.

℞ Ros. rub. p. iij. fol. Myrt. Sampson. Meliss. a. Mj.  
Stem. Santal. a. ʒʒ Gran. Emēt. Caryophyll. a. ʒj  
Pul. Diamarg. frig. ʒiij. Moschi ʒ. X. Saphur. ʒ. ʒ.  
M. fiat sacculus rotundus.

Ad ardorem in ore summum & dunturum.

℞ fol. plantag. lactue. Portul. Auctos. a. Mʒ  
Cucurb. alba p. frusta nicotia rec. Pʒʒ Lentium pʒʒ  
Alumini. ʒʒ Colent. oia post digestionem in  
aqua. Colatura adde succi granat. mur. ʒiij  
Speci. portul. depur. ʒiij. Syr. Viol. ʒiij.  
Sach. candi ʒi. F. gargarisma.

℞ Mucilag. pʒʒij. Cidon. Tragac. cum aq.  
Portul. extractae ʒiij. F. femula ad instar  
sacculus parose, cum panno lino raro frustatus  
glycyrrh. diligato pro abstergendi lingue gutturis  
ut palati.

Ad virgias summas Lotionibus crurum & brachiorum  
sumisq. ex decocto fol. salicium Vitis amn.  
Sic. Lactue. Papav. cap. Rosar. Viol. & H. Nymph.

Item Syr. papav. ex decoct. Lactue. Nymph. & S.  
tul. crepto & sub noctem dato.

Tum v. frontem & tempora uncto oporifera  
inungi. ℞ Stragat. popul. ʒiij. Sem. papav.  
all. et cortic. gʒʒ. a. ʒʒ sem. Lactue. & S.  
a. ʒiij. M. & cum oleo de papav. f. linimentum  
terat, quo ungetur frontis & tempora hora somni. a. Mj.  
Lulurium est omni & Cruci grana ij. addidi, sic. xlvj.  
conhibat illi somnum.

Ad siem castrei galeum ex succis portula. Galid.  
et plantag. separatis sicc. finissimo creptis  
ex aqua herdar.

Tribulus has sub lingua tenebat. ℞ Sach. cand. q. f. M. f. potus.  
Penid. a. ʒi. Sach. finis. ʒi. Amygd. Tragacanth.  
Soli Armeni pʒʒ a. ʒj. pul. rad. Bris. Flor ʒiij  
M. cum aq. ros. infusionis Tragacantha. ff.  
orbiculi similes lupini.

Ad oris fetorem interdum hoc prescripsi:

℞ Sach. finis. ʒiij. Mel. h. g. ʒ. rad. bid.  
ʒi. Mucag. Tragac. c. aq. ros. q. f. f. boci.  
ore generandi.

Ad gutturis & faucium asperitatem, oleo  
amygd. dul. rec. cum Sach. candi admixto  
usus sum. His convaluit.

Alia cura viri q. iuniorat suam  
exurgente viri subleuato gfectionem  
Valler. 1 obs. 7.

Totus ad ventriculum & veneno miri dissalutum  
& intensissimis doloribus venterum.

℞ fol. Hyosyam. albi Absinth. Roman. a. Mʒ  
Mastich. ʒiij. Crystall. puriss. ʒiij. Freq. uant  
ia in ol. rps. Mel. aneth. li. hae. a. ʒiij  
vini rub. ʒʒʒ. Cog. colent. & decoctum pʒʒij  
datur in vesica siccilla & calida ventriculo appi  
cert. Plur. adustus ab hoc remedio ʒa nullo  
maius levamen sentit. vauuatu. tū prius no,  
sic in ventriculo gterto humore.

Ad vin venere exaurientiam post excitatum  
deco multo & butyro vomition, mātēq. cythores  
balneo usus sum, a. f. idem miris. f. h. l. v. v. v.  
magis a balneo aquarum tū p. i. v. v. v.

℞ Maluar. Althea a. c. rad. Pʒʒij. Platrumis  
lar. Julior. Hyosyam. albi. Cingulat. nam cal.  
rem & armoniam ab epoto veneno ʒi p. ven.  
triculo cum vehementi dolore laborantibus  
Absinth. Pʒʒij. Flor. Chamom. Pulit. Ros  
Rusmar. Nymph. a. p. ij. Sem. Lini Althea  
Sarrag. Anis. a. q. pass. ʒiij. Saffor. p. ij. F. v. v. v.  
decoctio in aq. ʒ. q. pro balneo.

Egrissus hanc curam sumit. ℞ Crystall. puriss.  
ʒi. thoriai. cl. ʒiij. butyr. rec. ʒi. Saff. dicit. herdar  
q. f. M. f. potus.

Decocto item galli veteris ad dolorem p. d. o. m.  
usus sum. ℞ Mellull. cort. ʒi. Anisi ʒiij. Polypod.  
quor. conq. ʒi. Salis gomm. ʒiij. Saffor.  
p. ij. Impletq. ex his venter gully deiphro  
& f. jusculum.

Venenum.

Urina, q̄ agre reddebat, balneo unctioꝝ ex ol. Uiuor. Viol. & de serpentina permissa tamēis p̄cedebat.

Somnum uariabam interdum data uini p̄nala de Grogloss. tum p̄cedebat dolor & somnus p̄ubi t̄rrebat.

Ad uini ueneni magis r̄fringendam.

Dolenti uolentēter uentriacis & uiti sc̄ris cataplasma hoc ad nouerē uentri p̄u, q̄ ueni planē mirifice redabat̄ dolor.

℞ Pul. Crystalli puriss. ʒij pul. rad. herb. tunc. Tomment. a ʒij sem. p̄si mund. ʒij pul. Theriacalis Guillon. ʒij. Cons. ros. buger. ℞ Fel. hyoniam. aii ʒij Plavos. subp̄m̄ a ʒij Sacch. albi. q. s. ℞ el. m̄c̄p̄las diu. sum̄ capiat singulis diebus t̄p̄ellam unam jejuno stomacho.

ad uenenentem glutinositatem leuētare

Dies aliquot uice t̄p̄ electuarij dābam auctora a ʒij Nucag. Tragac. sem. p̄sili ueteris. folia aliquot in aucto p̄ramfusa & mandenda jejuno uespere. Interdum caries pinguis ex r̄nta folijs & fructu nucis iustlandis p̄uere magis iudicam.

Interdum extingto dialthaea & rosu m̄t̄is

Succulus stomacho roborandus.

℞ Absinth. cum butyro rec. loto & ol. uol. ḡo. thūchan.

Month. Sappuch. siccor. a ʒij Cimon. ol. ʒij Galang. Gargophyll. Cyperi Cal. arom. a ʒij. Ros. rub. ʒij. Ender. Auctos. Conans. p̄t. Corall. rub. a ʒij M. Quum fundone r̄nta f. p̄uilly interquingit ad formam p̄ubi pro stomacho, adic m̄p̄.

Et h̄c ad r̄tundendam acrimiam usq; decoctio cum f̄r̄c̄i exp̄sione & colatura adic ʒij. Vhol. ʒij M. f. p̄u.

Ad dolorem p̄lationem & similit̄ humeros & papav. alb. a ʒij Corb. papav. contrit. ʒij

℞ Nucag. unguast. a ʒij sem. Hyoniam.

Ad amouendam dābam interdum p̄l. aggre. ℞ Chamom. Mellilub. a ʒij. Ros. rub. a ʒij. Cimon. ol. ʒij Galang. Gargophyll. ʒij. f. Quum decoctio

℞ Nucag. unguast. a ʒij sem. Hyoniam.

Chylor ad eundem p̄u. ℞ ol. Chamom. f̄ct̄. in p̄uilly, p̄siliuꝝ equal Stortia uini

℞ Nucag. unguast. a ʒij sem. Hyoniam.

℞ ol. Chamom. f̄ct̄. in p̄uilly, p̄siliuꝝ equal Stortia uini

℞ Nucag. unguast. a ʒij sem. Hyoniam.

℞ ol. Chamom. f̄ct̄. in p̄uilly, p̄siliuꝝ equal Stortia uini

℞ Nucag. unguast. a ʒij sem. Hyoniam.

℞ ol. Chamom. f̄ct̄. in p̄uilly, p̄siliuꝝ equal Stortia uini

℞ Nucag. unguast. a ʒij sem. Hyoniam.

℞ ol. Chamom. f̄ct̄. in p̄uilly, p̄siliuꝝ equal Stortia uini

℞ Nucag. unguast. a ʒij sem. Hyoniam.

℞ ol. Chamom. f̄ct̄. in p̄uilly, p̄siliuꝝ equal Stortia uini

℞ Nucag. unguast. a ʒij sem. Hyoniam.

℞ ol. Chamom. f̄ct̄. in p̄uilly, p̄siliuꝝ equal Stortia uini

℞ Nucag. unguast. a ʒij sem. Hyoniam.

℞ ol. Chamom. f̄ct̄. in p̄uilly, p̄siliuꝝ equal Stortia uini

℞ Nucag. unguast. a ʒij sem. Hyoniam.

℞ ol. Chamom. f̄ct̄. in p̄uilly, p̄siliuꝝ equal Stortia uini

℞ Nucag. unguast. a ʒij sem. Hyoniam.

℞ ol. Chamom. f̄ct̄. in p̄uilly, p̄siliuꝝ equal Stortia uini

℞ Nucag. unguast. a ʒij sem. Hyoniam.

℞ ol. Chamom. f̄ct̄. in p̄uilly, p̄siliuꝝ equal Stortia uini

℞ Nucag. unguast. a ʒij sem. Hyoniam.

℞ ol. Chamom. f̄ct̄. in p̄uilly, p̄siliuꝝ equal Stortia uini

℞ Nucag. unguast. a ʒij sem. Hyoniam.



Emplastro de iudæa cum Empto de mastich. ter.  
licet non sum usus.

Chloribus et adstomachicis Sagittulariis. s. m.  
R. fol. plantag. Viniq. rubi. Coniuidæ, laudæ  
sequindæ s. ampyl. maj. a. s. j. Ros. rub. p. j. Sem.  
Sinae & plantag. a. s. j. Gallæ. Nuc. cupress. q. s. f.  
a. par. iij. Fuchsin. p. j. F. cum decocto ad t. j.  
in aqua chalybeata & chalybe. colatura add. Succi  
plantagin. s. j. Amygd. Boli Armen. pt. a. s. j. Sangu.  
renum hirci s. j. M. f. elystr. quoniam in iij. q.  
habam omni fore die quædam agglutinatio post  
venera.

Habam per os bolum Armen. cum troch. ex electo  
ex aqua plantaginis exceptis & syr. Citronis.  
Nominatim & ch. feribz collate chalybeato  
cum aqua chalybeata sum usus.

Animonia ferri in ventriculo occurrere post  
continuam oleo & butyro multo vomitum

R. Pul. Crystalli puriss. s. j. M. cum syr. ros.  
aq. plantag. f. polio.

Habam interdum pul. Siamag. frig. cum  
pul. thiericali Guadonis & Crystalli pellis ex  
aq. Sabiosa.

Doffremis lacte caprisse recens multo Scalin.  
de assumpto uti ad multos dies iudæam &  
exami contulit.

Cure ejusdem q. s. j. hellebori nigri  
subserat. Valler. 1. 3. obs. 2.

Plex ab opoto helleboro gravitas in ventriculo  
major citri capis angustia presentiri turba  
nausea ingens, animi deliquia, vomitus cri-  
bor, difficilis, astuosus: Vngultu inde, ut  
peris lassitudo & convulsiva quidam multo  
et q. cum permixtionem sanguinam  
ut metus, ut sperari videtur.

Propter metus, murrurilla & murrurorum  
dolores succurrendum Duci. Syphiribus ad  
educandum q. erat a mænti commotum  
nec evacuatum, sed flatu discurat ad os.

R. Malvar. Alth. Branc. urs. Pleuor. Paris.  
te My. Hyssop. Orig. Calamit. a. s. j. Gal.

n. dicitur p. n. vitulam attenuant Galie,  
rom. s. dant) H. Chamon. Melite. a. s. j.  
Caricar. p. j. N. F. sem. lini a. s. j. tam.

conquass. a. s. j. sem. Anis. Marath. a. s. j.  
H. Nymph. Et n. alexipharm. hellebori  
Succulenti. M. f. elystr. p. j. f. u. p. j.

F. cum decocto in fure comasoro Sapiis  
castrati ad t. j. wat. ad. castrol. s. j.

huira Gal. s. p. 15. rebz Capra cum melle  
a. s. j. Ol. Viol. Zibor. a. s. j. Malbis  
res. sol. s. j. M. f. elystr. h. j. eodem  
Pulvisora Galopularia multa cum flatu  
omissa & magnum inde levamen.

Potio ad agram mænti retundendam.  
R. Aqua mellis recenter facta cum melle electis  
H. rad. Aristol. rot. s. j. Annam. el. conquass.  
s. j. F. cum levis emulsiōe & colat. Colatura  
de flor. Nymphæa hirc. S. tritopo s. j. ex hoc  
leuco mænti Svesperi sumbat s. j.

Ubi ventriculi dolor non remittit ab Ab. s. th.  
Romanum in tenuissimum pulverem redactum  
et ex vino dilutum, sumendum jussu triduum  
integrum, a quo misticam sensu opor.

Quin et Cannini & Anisi semina contrita ex  
vino griseo cum floribus nymphæa triles  
deveranda videri, ad flatu q. in ventriculo  
plurimi suberant discurrunt. & galini  
beneficium multo multo & sporis fiat, dicitur  
ventriculo obumescere capis, angustia  
s. j.

Linimentum roborans partem. R. Lavati Gal.  
Stomachum roborantis s. j. Galang. Ma. s. th.  
Anis. Cumin. Caryophyll. Nuc. musc. Cal. ariz.  
Meis s. j. H. Nymph. tritopo Castal. nuc. hirc.  
sporis, a. s. j. Ol. de ab. s. th. Mastich. Aneth. a. s. j.

M. f. linimentum & unguet. tota ventriculi  
regio calide, dato in sep. lino palma duplia, sumit  
Aure, mastich. Caryophyll. sem. Anis & Aneth.

Linimentum roborans partem. R. Lavati Gal.  
Stomachum roborantis s. j. Galang. Ma. s. th.  
Anis. Cumin. Caryophyll. Nuc. musc. Cal. ariz.  
Meis s. j. H. Nymph. tritopo Castal. nuc. hirc.  
sporis, a. s. j. Ol. de ab. s. th. Mastich. Aneth. a. s. j.

M. f. linimentum & unguet. tota ventriculi  
regio calide, dato in sep. lino palma duplia, sumit  
Aure, mastich. Caryophyll. sem. Anis & Aneth.

M. f. linimentum & unguet. tota ventriculi  
regio calide, dato in sep. lino palma duplia, sumit  
Aure, mastich. Caryophyll. sem. Anis & Aneth.

M. f. linimentum & unguet. tota ventriculi  
regio calide, dato in sep. lino palma duplia, sumit  
Aure, mastich. Caryophyll. sem. Anis & Aneth.





℞ fol. Senae Or. mund. ℥iij Epithym. ʒij  
Anis. Cinnam. cl. a ℥ij ʒij flor. cord. fol.  
meliss. betoa. a ʒij ff. deuetii ad ℥iij  
et coletur. In colat. diss. Rhub. cl. in sero  
lactis caprini q̄ noctem infusi cum tantillo  
Cinnam. Smansi fort. exp. ℥iij Conf.  
Hamoch prima turpis. ʒijss Theria. cl.  
pul. Lactiacalis quid. a ℥ij Syr. infus. ros.  
Syr. d. pomis a ʒij f. potio. Filiosa &  
extra multa dejesit.

In crassum Theriacem antidotum cum pul.  
betonica cedi, ex saccharo exceptis vitibus.  
Cataplasma ad evocandum venenum.

℞ Caspas albas ℞iij excavantur modicum  
In caritas tota Theriaca impicatur, &  
operculo addito sub prunis coquantur, donec in modum  
mollescant, pistentur et coarctas cribro traxerint ac  
mittantur. postea adde pul. utriusq; ab iisdem  
Aristoler. a ℥iij Galban. Baell. Myrah.  
a ʒij pul. canror. fluviatil. ʒv M.  
in fempnam catapl. Vulneri superdetur.

Amota ab ulcere & spirata, mundificativo  
ex resina parato cum pul. canrorum  
fluviatilium & rad. Aristoler. utchar fort. vel in fine Augusti,  
et ligna rubra tale Emptum imperni.

℞ Galban. Sagapen. Opopana. a ʒij  
Euphorb. lrad. Flor. Aristol. rot. rad. Gentia.  
a ʒij. pul. canror. ʒij cera q̄. s. tiri.  
bind. ℥ij M. f. Emptum, miram vitibus  
puris copiam dantur ducet, ac illud cum ceteris  
pillari faciat.

Interdum Empto Diachalit. ex rosaco liqua  
to usus sum.  
Ad veneni postea noxam pulvere huc  
lucus dicitur usus est.

℞ Ameris canror. fluviatil. ʒx rad. Gentia.  
ʒv Olibani ʒij. M. f. pul. tenuissimū  
Posit ʒij ex aqua dulcissi. Canros  
vase rubri coris ex fermentis vitium  
vini jacti.

Ad precautionem demig, sub finem uris,  
Epithymum ex sero lactis caprini usate,  
Incolatum cathelic. Conf. Hamoch.  
Ulcus sane ex urina impuris pueri periculi  
trahit n. ubi fortitudine venenum.

Acluis Hippocampum proprietas sua terrosi  
aqua p̄co. Sed ejus anorem decoratum  
inducta est fact. Sed eo in hoc q̄ nondum  
hydrophobus, tunc est non recte  
Similem et exactam curatorem  
vide in observo. 87. quilibet.

Antidotum seu pulvis terrendi Anchi  
duis Austria, quo nihil sani valentis  
ad venenoso vim coarctandam q̄ j sana  
ti sunt qui Arsenicum & Nixipellum  
hausorunt. qui tametsi miram  
colleteria venena oia supat  
vincit ac d'ferunt; non tñ si p̄sumatur  
ab iisdem p̄parat. ex Metall. 902.

℞ Rad. Phu minor. ʒiij  
Vinetox. Urbic. andy. a ʒij.  
Polypod. ʒijss

Corb. rad. Mercuris ʒx.  
Colliguntur haec radices in cunctis Septembri  
in fine Augusti, & stillatim liquantur  
& sicantur in umbra. Denum teruntur  
in pulverem additis

Herba Paris bacis N. 7. 11.  
fol. N. xxxvi.

M. f. pulvis. dabit robustis ʒij  
ʒij sufficiat ex sero Gallicis  
vel alio pariter gentio repetitiss. potio  
y intervallis ubi tñ sufficiat vicium

Etiam obolo satis e. Exempla plura  
emortui manu exceptura dicit p. 92. b. d.  
Hic pulvis dicitur hancq; sic et illius  
demorsos, ic tōq; a venenosis regionalibus  
ʒe rosar. aq. Epithymatis  
sub finitro ubere & sup affecto loco illico.  
Cortusq; vitos a Symptomatis & p̄p̄entibus  
huc pariter vocavit in vifam.

Antidoto Matthioli magna descripta in primis, cipio comment. in lib. 6. de medicis, p. 900. non rig Caravilla Chirurga Bononiensis invenit solum qstantissima q, gtra tunc venena q per os sub Clemente VII. scriptum p. 901. puls, sumunt, iternq aduocig ea q mossa vel istu re, bus tempore, manuum ac pedum, quin linquunt: verum et in pestilentia ari et extrinas cordis parti ad sinistram man, misifici opitulatur non solum qstidia assumptum nullam, repetita alternis diebus horis nices Pontica quantitate ad servandos sanos illinitioni, illitum efficacissimi succur, sed et ad sanandos iam pestilentia affectos. rit omnibz venenis, per os sumptis, si vis, ut qstantaneum adferat auxilium, hac q tñ ex erodentium qne non fac, fauis. Ro Antidoti qstanta thj. vint. Similiter rigarum aspidum, Syr. e wort. mali cibri thj. Et cuiusumq deniq venenati animalis Atq. vita ex optimo odorato vino confecta moribz singularibz auxilio e. Praestat et aliqles muniturata th v. Injicia, isdem locis semel qstidia minutum, non ff vasi vitreo dupla aribz inditis capari, quem calidum, sed forgidum, ad q/cro, talis. Vasis ore ita obturato, ut nullq standum a pestilentia locis, qui cose spirandi meatu relinquat, magna cum dote inungunt l: quia et ad sanandum ritate aquam in vase cum cloctuario tandem pestilentia affectos: necet q q ver, agita donec totum dissolvat. Atq, cum opes naribz q pulsantibz atherijs vas ore cera vel pic obturato in mensem minutum qstanti ubi caetera integrum reponc. Pis tñ in hebdomada auxilia non valent. Descript. agitari debet, ne cloctuarq in fundo sub, vide l. c. apud Matthiolum. sidet. Ex aceto mensa claram aquam aureo colore mcentem, cloctuario signatare invenies, q q iam illig vim in se contraxi, rit. Tum itaq vas aperi, q mvas aliud itom vitreum hmpidam aquam pau lotum of effunde teg los cum cera th membrana accuratissime obtura, ne evanescat. Tanta hanc aqua virtute pollet quod millies exptus sup, et quatuor stachmazo optidere pota vel per se vel cum pari odorati vini quant, iticate vel alterig iudialis aquae, ubi quis, icity vel demorsu a quocumq venenato ani, onali, in tanto morbis discrimini versare, ut vorem visum, ac reliquos ferè sensu amissit, agrum nigenti ad stantium admi, ne a longo veluti somno excitat. Quia et vomitione plerumq plurimum infectorum humorum copiam exaurit.

Olum Scorpionum mirabile q grigo, bus tempore, manuum ac pedum, quin et extrinas cordis parti ad sinistram man, misifici opitulatur non solum qstidia assumptum nullam, repetita alternis diebus horis nices Pontica quantitate ad servandos sanos illinitioni, illitum efficacissimi succur, sed et ad sanandos iam pestilentia affectos. rit omnibz venenis, per os sumptis, si vis, ut qstantaneum adferat auxilium, hac q tñ ex erodentium qne non fac, fauis. Ro Antidoti qstanta thj. vint. Similiter rigarum aspidum, Syr. e wort. mali cibri thj. Et cuiusumq deniq venenati animalis Atq. vita ex optimo odorato vino confecta moribz singularibz auxilio e. Praestat et aliqles muniturata th v. Injicia, isdem locis semel qstidia minutum, non ff vasi vitreo dupla aribz inditis capari, quem calidum, sed forgidum, ad q/cro, talis. Vasis ore ita obturato, ut nullq standum a pestilentia locis, qui cose spirandi meatu relinquat, magna cum dote inungunt l: quia et ad sanandum ritate aquam in vase cum cloctuario tandem pestilentia affectos: necet q q ver, agita donec totum dissolvat. Atq, cum opes naribz q pulsantibz atherijs vas ore cera vel pic obturato in mensem minutum qstanti ubi caetera integrum reponc. Pis tñ in hebdomada auxilia non valent. Descript. agitari debet, ne cloctuarq in fundo sub, vide l. c. apud Matthiolum. sidet.

Alcipharmacum qstantissimum d, multo copios phatom. Quercat. Ro Rad. Asclepiad. ʒj. r. Valeria. Torment. a ʒʒ. r. polypod. q. ʒij. Angul. sat. ʒij. Angul. silvest. ʒij. rad. Althea a ʒij. Urtic. ʒj. rad. Thymelae ʒʒ. rad. Scabios ʒj. Valerian. min. a ʒʒ. Rad. oer evellantq nitra 15 August. 12. 8. Scoria q postea incidantq et reponantq in ollam v. crealam sigillatam cum s. q. aceti. Atq, ita 12 horis macerentq, post evaquantq, effusa cum aceto exierentq, donec in perl. ridigi queant. Contineatq addi alicor herbae Paris N. ʒij. cum iud. fol. xxxvi f. pulvis. dous ʒj. cum vino albo. Alind. de Nitridol. thonia: a ʒʒ. Meq. nit. Graph. rub. a ʒʒ. Sula Ann. ʒʒ. Sord. d. l. ʒij. Ay. Bayler. 1. ʒʒ. Scabios. 1. a. q. f. f. p. 10.





Theriacale de Mumia. Crollij.

Sola Mumia e q presentissimum reme-  
dium adfert, aduersus oia Venerea q gra.

Primo paratq Tinctura Mumie in huius  
modum.

Eligatq cadaver totis ruffi, integri, recentis,  
sine macula, et amaro, suspensq, vel  
rotas gerit, vel hastati, per diem duodecim  
tempore sereno collectum

Hanc Mumiam, a duobz Luminariibz semel  
illuminatam ac constellatam, frustulatum vel  
absolutim concinns, et asperge pulvere

Myrrae, et tantillo saltum Alies Calio  
quin minimum amariscit) postea imbibet  
macerando aliqt dies in Spu Vini, super  
datq parum ac iterum imbibatq tandem  
in aere frusta suspensa sicciscant tunc  
assimilatq carni fumo durata sine factore.

Et postea Spu Vini secundum artem  
vel Spu Sambucino Tinctura rubi,  
cundissima extractatq.

Potest et Oleum olivarum seorsim cum con-  
cisa Mumia sicca C Nam humiditas  
intolerabilem illum factorem in digestio-  
ne causatur) macerari per mensem  
sic tingetur; de hoc tincto oleo olivae  
postea ad libitum Tinctura Mumie ut addi  
antiquam cum Theriaca misciatq.

Receptum Tinctura seu Extracti Mumiae  
Spu Spu Vini et aqua tamen Spu  
demte abstractiq, sate, libram servat.

Theriacale Andromachi ʒij.  
Oli Olivae. Mumiatq ʒij.  
Salis Perlar. et Corallor. ʒij.  
Terra sigillat. ʒij.  
Molchi ʒij. Misce et digere Circulan,  
de per infusionem.

Plurimi hae morbi Theriacale de Mumia po-  
tente sanantq.

In peste tanta eius vis e ut si ante infu-  
sionem fuerit administrata, nil proxi-  
mum incommodaturum sicut Venimom, et qui hori-  
onutubinis, scrupulo uno utiq, eodem die  
non indicatq.

Theriacale  
In Asptomatibz Carbunculo, Carbunculo  
Pleurisij ʒij administratq. Proinde ex huius  
sax horis alteram Drachmam ex huius, et  
q illam horam attigit, ut itam potius  
tulam accipiat, de salute certq.

Contra quis venena. Dosis a ʒij  
vel q in summa necessitate: Si qz videri  
hasset videri dicta dosis in ʒij, vel  
duobz ʒij amygd., ut patiens vomat  
in lecto medicinae operatio expectatq.

Haec roe pellitq aegrot. e be' fialium seu  
mineralium et utensq.

Arcaurum Theophrasti ad quis veneni  
grna pstantissimum, comodi sunt S' p' ab  
Arcaurum, Napellq, Pulvis Adamantis  
Virg araneae et Bufon. Phthora,  
Cestrum, folis Theriacale.

Receptum Ciconia sanguinosa, quam  
tam in suo corpore g'inet, distillatq per  
B.M. in vitrea Cucurbita nuda: aquam  
q emanat serua diligenter, et sanguinem  
coagulatum seu pediculum calidiori aqua  
et conferi in pulverem.

Centurionum similiter excitari convenit ac  
crucibus imperisom comburi caritq, ut  
nec in cinerem vertatq, e qbz cum Spu  
sanguinis liqore extractentur e Sal, ilq





Radices.	Herbae.
Tormentilla. Apij.	Galega.
Pimpinella. Ebuli.	Sanguisorba.
Valeriana.	Card. ben.
Enula.	Verbena.
Angelica.	Scabiosa.
Dictamn.	Pimpinella.
Succisa.	Acetosa.
Imperatoria.	Buglossum.
Serpentaria.	Borrago.
Gentiana.	Ruta.
Zedoaria.	Salvia.
Tapsi barbati.	Plantago.
Petasitidis.	Scordium.
Myrrhidis.	Molissa.
Carlinae.	Lysimachia.
Aristol. rot.	Majorana.
Scoroneræ.	Cardiaca.
Vincetoxici.	Betonica.
Cruciatæ.	Tanaetum.
Galangæ.	Calendula.
Ari.	Solanum salutif.
Pentaphylli.	Sempervivum.
Iraos.	Ocimum.
Rhabarb.	Valeriana.
Glycyrrhizæ.	Opium.
Blagdanae.	Chelidonium.
Chelidonicæ.	Lysimachia.
Allij.	Veronica mas.
Cypæ.	Absynth.
Bistortæ.	Senecio.
Zingib.	Cichorium.
	Endivia.
	Acetosa rotund.
	Centaar. min.
	Ulmaria.

Semina.	Flores.
Coriand.	Croci.
Citri medul.	Caryoph. hor.
Acetosa.	Cardial.
Ocym.	Mace.
Card. ben.	Anthos.
Angelica.	Calendula.
Feniculi.	Bugloss.
Cruca.	Viol.
Arantior.	Ros. rub.
Lentes.	Nymph.
Hordeum.	Hypoc.
Melonum.	
Portulaca.	



Ligna

Cinam.  
Santal. oium  
Alies  
Fumiperi.  
Guaiac.  
Sassa parill.

Corticis

Limon.  
Cetri sicci  
Arant.  
Pomorum.  
Fragin. med. tener.  
Laurcolae.

Fructus

Funipi  
Garybhyll.  
Cetri  
Arantior.  
Bacca lauri.  
Carica ping.  
Nuxes  
Nux gta  
Piper.  
Dactyli.  
Limonas.

Succi.

Pomox utraq. Aucum. Myrtha  
Ribes. Aust. garyph. Alus  
Crespini. uvacrispa. Hobar. Succin.  
Pumisi mali. Viol. Camph.  
Cerasor. Vinu garrat. Neflix

Prunor.  
Pomorum acid.  
Limonum.  
H. garyph. hort.  
Gallego. Cetri  
Verbonae Arant.  
Carpax Agresta.

Alies

Cardiaca  
Melissa.  
Calendula.  
Seabiosa.  
Card. ben.  
Nux. jugl.  
Ruta.  
Salvia.  
Pimpin.  
Centaur.  
Buleg.  
Abinth.  
Valerian.  
Rubriar. Extracta

Cardui ben. Rob Sambuc.  
Verben.  
Fumipi.  
Angolice  
Echula.

Terrea.

Bolus.  
Corall.  
Margar.  
Lap. Smarag.  
Hyacinth.  
Beruar.  
Terra sigillata.  
Hydrarg.  
Arsenicum.

Ex animalibz

Lae ovillum  
Prasura corn. corv.  
Eboris.  
Ambra.  
Moschus  
Unicornu  
Castoreum.  
Ungula alcis.

Aqua

Fl. Arant. Succu Limon. Fol. Angeli.  
Nelis. Nuc. rec. Cuscuta.  
Borrag. Cinam. Lent. pa.  
Buglos. Sanguis.  
Rosar. Actosa.  
Labrusca. Torment.  
Charefolij. Dracont.  
Pimpin.  
Sclabios.  
Porbula.

Sublimo chelidon.  
c. uno haeco.

Sal.  
Angelic.  
Sclabios.  
Sclabij

Syrupi  
Succu limon. berber. Oxyfacher.  
cetri.  
actosa.  
Actosa simp.  
de granat.  
Ribium.  
Rosarum.

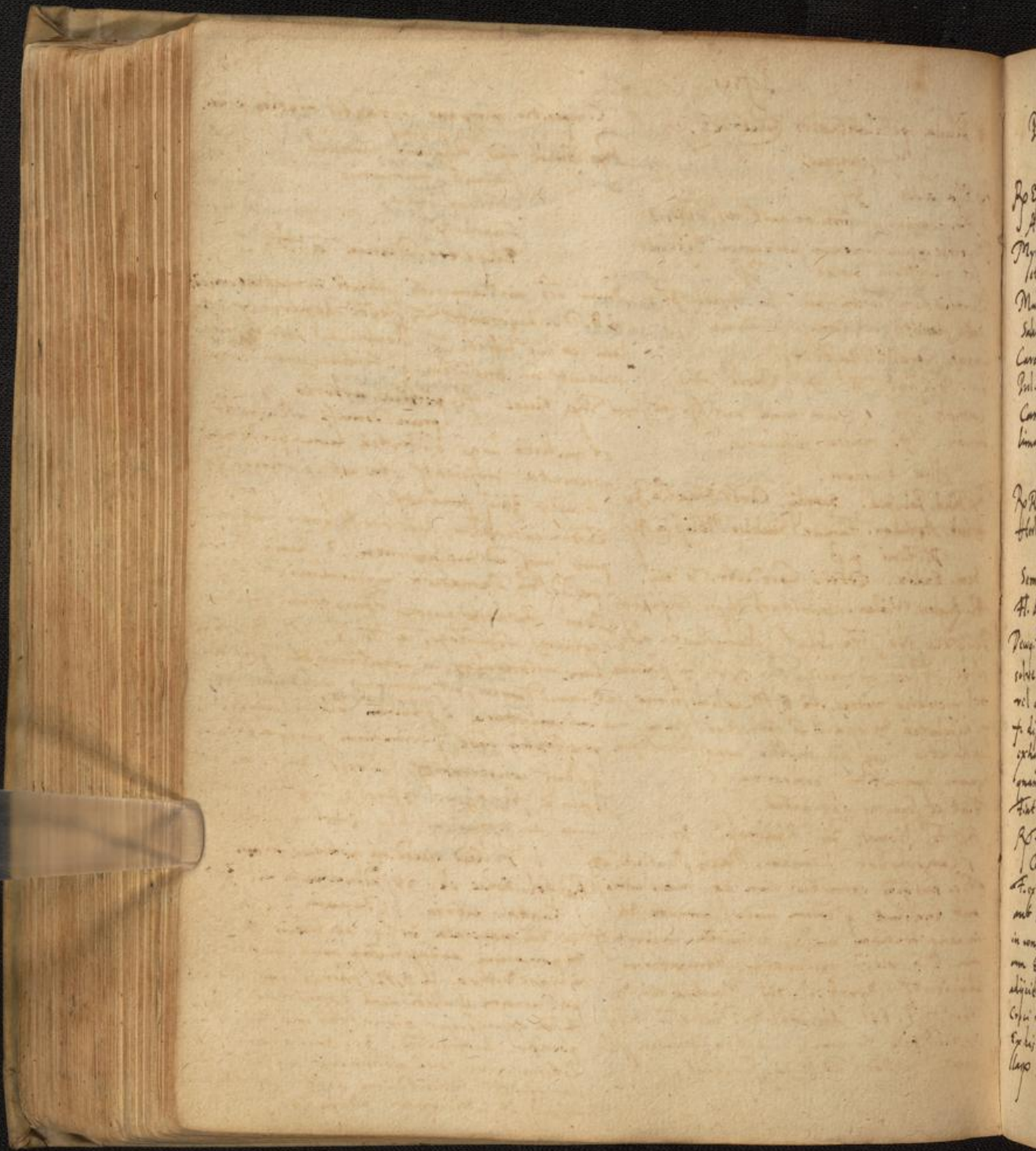





Aqua Theriacalis excellens pro puer,  
natione pestis. ejusd.

- Rp Rad. Vasa. Angel.
- torment. Scamoner. a ℥ij
- Ligni alies Santal. citr. a ℥ij
- Gran. Fumip. Sem. Card. ben.
- Sem. Cith. Hort. ejusd. a ℥ij
- Cinnam. Mais. Cardans. a ℥ij
- Dietann. fl. sic. Genist. Calend.
- fl. sic. Hyperic. Centaur. min.
- Rpt. rub. Bugloss. a p.ij

Omnia leviter macerata itq; mixta in  
vase vitreum capax feg collum balnei vaporosi accurati distillent  
per 6 aut 7 dies macerent, macerata  
deinum pro virib; exprimant; facies  
paratim resercent; & succo expresso super  
aunt Theriac. Venet. Mitridat. a ℥ij

- Vini albi ℥ij
- in vase bene eludant; & in B. M. mudi
- ter per 6 aut 7 dies macerent, macerata
- deinum pro virib; exprimant; facies
- paratim resercent; & succo expresso super
- Conf. Alkerm. & Hyacinth.
- El. de gemmis a ℥ij
- Croci ℥ij. Camphor. ℥ss.

Ita relinquunt; itq; digerenda per unum vel  
duos dies, deinde per cineres ad siccitatem extrahat  
distillent.

Inferm dum hac fiet distilla, facies in river  
berio s. a. in cineres redigant. Ex istis cine  
ribus cum aq. Ulmaria aut Card. ben. Sal  
extrahat; q; superius filtrabit; & purificat;  
bit; donec purissimum & clarissimum  
evadat. Sal illud mae Galicæ aq; e  
tum illas virtutes duplicabit, nequum ponde  
fist Berzardicum tum ad Gravendam p. s. m  
quam curandam. Pro Quercione ℥ij vel ℥ss.  
affundit, vel p. ij; distillatam, vel cum alijs legre  
soluatur.

Alia aqua Theriacalis excellens panem  
facitior ejusdem.

- Rp XII unci cum suis verticib. viridentibus  
circa Faluim.
- Ulmaria Miiij
- Ruta caprar. Card. ben. unci capiteb;
- Sordij a Mij.
- Rad. Angelic. ℥ij
- Gran. Fumip. matur. ℥ij

Ita simul coquant; & per duos dies in sq.  
Hæc p. aq. Bugloss. Vini albi opt. mæ  
Theriac. Venet. ℥ss.

- Mitridat. ℥ij
- Cornu. cervi admod. tenex. in frusta di;
- cepto ℥ij
- Umiisor. ℥ij
- Ita per duos dies macerent; & postea in  
balneo vaporoso simul distillantur aquam  
super facies transulando distillentur.
- Ita aq. Theriacalem habebit excellenssimam
- ad veni jant ij cochlear. argent. ut a  
pette & bi loxtio Gerveris Saureris.

Sin a. ad ignem sit nigredinaria p. p. d. itum  
aquam habent, in cineres redigant. & i  
cineribus cum aq. cordiali aut toi s. a. sal  
distilla q; sum. Dista aq. Theriacali per  
tristat; remedium longe optabilius  
stantib; comparabit.

Spiritus tartan factor factorem humorum  
putridos in parte e corpore humore ex  
pellit. Crocollig.













Aqua gtra pistem Ephordiana.

℞ Theriac. ℥i. j. Myrrha ℥ss  
Croci Orient. ℥ij  
Vidar. ℥i. j. ℞ ℥ss  
Baccar. lasivi ℥i. j.  
Succi Ruta ℥i. j.

M. vortus. gtuandis sup misfunde  
Vini sublimat. ppt. ℥i. j.  
Vini Malvat. ℥i. j. / Pone in ollam  
novam vitrealem, maura diebus  
destilla q alcmb. Uteri hac mani  
et sero, et naribus affrica, et sup  
linguam tene. / Conipty fimal  
gutt. X, bene trecty sud. t.

Hic Camphoram non commode ferunt, utp  
leg inferno se scabrimus, Suppente admodum  
longant, Diascordium aut alia antidota Com  
phoram vel eis non, vel in parva quantitate  
suscepta longe erunt pluribora, quam  
El. Ther. & Limbia. Minder. Aliqua ibi ipse  
di Oro et Croci Electuarium theriacum in peste  
interdum aquaverim.  
Multa laude illustris est Theriaca Anodi Villa,  
no omi, El. Guindis aut Pape appellata, hac usq  
quido, et Doyelling in peste Veneta ad ℥ij magis  
involumento ℥i. j. 1777. H. in h. in Aug. ℞ ℥ss  
Antidoty curativa ℞ Antid. Macthiol. ℥i. j.  
℞ Galban. viri ppt. ℞ij. X. Fol. aur. ℞. V.  
Appat. ℞ij. / Poli Armen. ℞ss. Gum. Gyr. ℞ss  
Succi Citri ℥i. j. El. t.  
Pul. rubes Cesaris Medin August. ad 1572 fr  
quenter sunt usi. Pul. rub. gannon. Beavat. ℞ss  
vol. Gyrig Cesaris.  
Pul. Saxonig eximiam laudem meret, utp  
in d. leterio q venenosa amolitione puriorum  
trig. ℞ss. ℞ss. et yinde multaq. vnicomo illu. to. d. ibi.  
Hic evasit. / Sp. Librant. Cordiales Ale.  
xandri Bend. Temp. ab. ℞ gemmis.

Electuarium de Camphora Regleri  
grotose d. Ferlij

℞ Rad. tormentill. Diptam. alb.  
Nuc. vomica Sapphr. ppt. a ℞ij  
Ocul. Caneri. Unicornu.  
Sem. Card. benid. a ℞ss.  
Osia Fecode cervi  
Cornu cervi uffi ppt. a ℞ij.  
Vigib. albi ℞ij  
Camphora ℞ij  
Croci ℞ss.  
Theriacale Andromach. ℞ij.  
M. f. Electuarium.

Hic Camphoram non commode ferunt, utp  
leg inferno se scabrimus, Suppente admodum  
longant, Diascordium aut alia antidota Com  
phoram vel eis non, vel in parva quantitate  
suscepta longe erunt pluribora, quam  
El. Ther. & Limbia. Minder. Aliqua ibi ipse  
di Oro et Croci Electuarium theriacum in peste  
interdum aquaverim.  
Multa laude illustris est Theriaca Anodi Villa,  
no omi, El. Guindis aut Pape appellata, hac usq  
quido, et Doyelling in peste Veneta ad ℥ij magis  
involumento ℥i. j. 1777. H. in h. in Aug. ℞ ℥ss  
Antidoty curativa ℞ Antid. Macthiol. ℥i. j.  
℞ Galban. viri ppt. ℞ij. X. Fol. aur. ℞. V.  
Appat. ℞ij. / Poli Armen. ℞ss. Gum. Gyr. ℞ss  
Succi Citri ℥i. j. El. t.  
Pul. rubes Cesaris Medin August. ad 1572 fr  
quenter sunt usi. Pul. rub. gannon. Beavat. ℞ss  
vol. Gyrig Cesaris.  
Pul. Saxonig eximiam laudem meret, utp  
in d. leterio q venenosa amolitione puriorum  
trig. ℞ss. ℞ss. et yinde multaq. vnicomo illu. to. d. ibi.  
Hic evasit. / Sp. Librant. Cordiales Ale.  
xandri Bend. Temp. ab. ℞ gemmis.

Hic Camphoram non commode ferunt, utp  
leg inferno se scabrimus, Suppente admodum  
longant, Diascordium aut alia antidota Com  
phoram vel eis non, vel in parva quantitate  
suscepta longe erunt pluribora, quam  
El. Ther. & Limbia. Minder. Aliqua ibi ipse  
di Oro et Croci Electuarium theriacum in peste  
interdum aquaverim.  
Multa laude illustris est Theriaca Anodi Villa,  
no omi, El. Guindis aut Pape appellata, hac usq  
quido, et Doyelling in peste Veneta ad ℥ij magis  
involumento ℥i. j. 1777. H. in h. in Aug. ℞ ℥ss  
Antidoty curativa ℞ Antid. Macthiol. ℥i. j.  
℞ Galban. viri ppt. ℞ij. X. Fol. aur. ℞. V.  
Appat. ℞ij. / Poli Armen. ℞ss. Gum. Gyr. ℞ss  
Succi Citri ℥i. j. El. t.  
Pul. rubes Cesaris Medin August. ad 1572 fr  
quenter sunt usi. Pul. rub. gannon. Beavat. ℞ss  
vol. Gyrig Cesaris.  
Pul. Saxonig eximiam laudem meret, utp  
in d. leterio q venenosa amolitione puriorum  
trig. ℞ss. ℞ss. et yinde multaq. vnicomo illu. to. d. ibi.  
Hic evasit. / Sp. Librant. Cordiales Ale.  
xandri Bend. Temp. ab. ℞ gemmis.





Aqua Bardanae composita q̄ Radici  
 Generevnes summa cum utilitate usi  
 sunt, et e a pestis insultu tutos  
 reddere.

℞ Rad. Bardanae rec. Viaticae rec.  
 Cort. med. Fraxini a ℥ij.  
 Minutim micia infundant horis 24 in  
 vini albi odoriferi et aceti Rutae. a ℥ij  
 postea defillent in B. M. addendo post defillam  
 liquoris in excipulum traxerunt, ol. salsiph.  
 acidi rectificati q. s. q̄ munitissis acore,  
 adjuvando ad singulas libras, Comp. in us  
 velle ligata ℥ij. Jussit q̄ quata d. Cera,  
 lini et Pauli Langmucifera redd. tugg.

Chylostagma Diaphoreticum Ray  
 mudi. Minderi, q̄ diuina naturae  
 querulis vniuersalibus, in variolis  
 morbilis et erudenda, nec non  
 in pestiferis morbis.

℞ Suuor. Taur. jugland. immatur.  
 Limonior.  
 Auctos.  
 Pimpinelli. a ℥ij.  
 Cardui ben.  
 Sordij maris  
 Rutae a ℥ij.  
 Scabios. a ℥ij.  
 Calend. Meliss. thortani. a ℥ij.  
 Chelidon. Galega  
 Aneli d' Audo Das. Sambucini  
 Rusati a ℥ij.

Rad. Tormentill. Gentian.  
 Dictamnii albi a ℥ij.  
 Viaticae. Carlini. a ℥ij.  
 Petasit. Oserut. Aneli.  
 Pdaar. Cort. Cisti a ℥ij  
 Bolctor. corvin. ℥ij.

Fol. Dictamn. Croc.  
 Sordij Crocin.  
 Chamador. a ℥ij.  
 Santal. Cistin ℥ij  
 Ligni Rhodij pulv. ℥ij.  
 Mithridat. Damocret. ℥ij.  
 Theriac. Androm. ℥ij.  
 Baccor. Junip. rec. ℥ij.  
 Cort. med. Sambuc. rec.  
 Fraxin. rec. a ℥ij.

Cortices Sambucidis Fraxini ipsa cum buccis  
 Junip. glandant in mortario vehementer & extra  
 hantur: suadum s. q. aceti d' fr. tunica,  
 aqua Pimpinelli et Rosar. sumens singulis  
 ter aquales. tūc opressis suadum  
 cum suauiter liquet supra grammatibus, de hant  
 in his Theriaca et Mithridatum: tandem  
 cetera iuxta et glusa in succis liquoribus jam  
 dictis infundant, atq̄ q̄ sic tridui spacio imma  
 uerant postmodum liquore rosidi vniuersi calore  
 p̄ defillam liq̄ euocet, in eā medietate suadum  
 dat Comp. in radula seris ligata ℥ij. Altem  
 medietas qui Camphoram non ferunt scissim  
 reseruet. Si Galega & Sordij sulig d' sit, sub  
 stitue dictam curum herbas duplum flurtofor,  
 tig paratum, aut Verbenic. & Veronica suum.  
 dat adultis a ℥ij cum pul. Elect. d' bota  
 q̄ Liborant. Cordial. Alexia. Ben. aut p̄  
 in his ℥ij vel ℥ij. et Syr. Auctos. Cisti aut  
 limon. aut sudent.  
 Querulis. huius mod.

℞ pul. rub. Pannonic. Sp. uerdial. Comp.  
 Sp. d' gemmis fruj. a ℥ij.  
 Syr. Auctos. Cisti ℥ij vel 3ij.  
 Chylostagmat. Diaphor.  
 ℥ij. Stucosa ta 3ij. Hauiat  
 d' sedet. Valenter haec aqua sudorem pellit





Juid. inidant. Sg. glandant. Unifundan.  
 Hm vini albi oddest. Men. iiii. p. utt. i. i. i. i.  
 X. vii. xl. et ag. Valerian. scabips. Auctos. a. My.  
 p. utt. viij. q. addi  
 Theriac. Androm. Communis a. Zj.  
 Elect. Fluo. Zj. Boli Armen. pul. Zj.  
 Distillat. post. Arsen. macrosim. / a. i.  
 Camphor. cum Theriaca temperata exhibita  
 plurimum opat.

Exempla aliquot potius aurore p. d. f. i. a. q.  
 R. Diacord. Fracastor. Zj.  
 Theriac. Androm. Zj.  
 Sp. Cordial. temp. Zj. Comm. fr. a. Zj.  
 Syr. Jussu Auctosa Limon. a. Zj.  
 Succi Citri rec. Chyl. Stagn. Diaphoret.  
 Aucti Sambucini ta. Zj.  
 Aq. Calendul. Zj. M. A. p. utt. p. d. f. i. a. q.  
 Vel sic  
 R. El. Fluo. Zj. Diacord. Fracast. Zj.  
 Sp. Cordial. Alex. Ben.  
 Liborent. / a. Zj.  
 Syr. auctos. Citri Zj.  
 Jussu Scordij Zj.  
 Aucti de rubo llyco  
 Succi Arantior. crudi a. Zj.  
 Aq. Nucum Auctosa a. Zj.  
 M. f. haustus  
 Vel hoc modo.

R. Pul. el. de bolo.  
 Moiban. Emavona a. Zj.  
 Syr. Limonib. Zj.  
 Jussu Card. ben. Zj.  
 Aucti Theriacal. Br.  
 Aq. Bardane comp. Zj.  
 Stapedian. prima Zj.  
 Redigant. in haustum  
 Effiax sequens p. erit d. i. g. h. e. r. e.  
 h. i. p. u. r. a. t. i. o.

R. Diacord. Fracastor. Zj.  
 Mithrid. Democ. Zj.  
 Camph. g. i.  
 Sp. Cordial. Alex. Benid.  
 Pul. Bezoart. Nicol. a. Zj.  
 Succi Citri rec. Zj.  
 Aucti rutae. flor. Junc.  
 Aq. Stagn. prima a. Zj.  
 Syr. Jussu Auctosa Zj.  
 Aq. Fraxini Simpson. ta. q. i.

M. f. p. utt. p. d. f. i. a. q.  
 Aurore  
 R. Chyl. Stagnat. Diaph. Zj.  
 Aq. Stagn. prim. Zj.  
 Aucti Nucum  
 Rutae. camphorab. a. Zj.  
 Succi Limon. auct. Citri Zj.  
 Syr. Jussu Auctosa Zj.  
 Jussu Scordij Zj.  
 Pul. rub. Casus. q. p. utt. p. d. f. i. a. q.  
 Sp. Cordial. temp. ta. Zj.  
 M. f. p. utt. p. d. f. i. a. q.

Robustioribus et p. i. p. i. c. r. u. s. t. i. c. i. s.  
 h. o. c. e. f. f. i. c. i. a. p. r. o. m. i. d. i. u. m.  
 R. Theriac. v. utt.  
 Aq. vita rectif. Sa. p. h. y. m. e. t. i. c. i. s. d. e. t. t. a. t. a.  
 Succi Albi a. Zj.  
 Aucti fortis. Zj.  
 Succi Rutae Zj.  
 M. doct. duo co. p. h. e. a. r. i. a. a. s. s. u. m. m.

Electuarium ejusdem usq.  
 R. Diacord. Fracastor. Zj.  
 Theriac. Androm. Zj.  
 El. Feroc. Hoso Zj.  
 Sp. Librent. Zj.  
 Camph. Zj. | Ex. q. Syr. auct. Citri  
 f. electuarium d. q. q. utt. p. utt. p. d. f. i. a. q.  
 h. i. p. u. r. a. t. i. o. p. o. r. r. o. g. a. t.

Insigne metatm sic componit.  
 Rp Aq. Scapedian prim.  
 Aceti Rutae. Camphorati ʒij.  
 Syr. Jusu Aetosa ʒj.  
 Acoris Citri ʒʒ.  
 Pul. rub. Pannon. ʒʒ.  
 Sp. Liberant. gr. vj.  
 M. id totum haeriat ieger pesti,  
 leatia correptg.

Pest sudorem exulteranda restaurativa mentis  
 cordialia temperata, putredinem arcuata, sp. re,  
 incantia, talorum nalen. Haerididant exulcan,  
 tia, sapore, colore, edore gustissima  
 Sudor thitais tepentibz abstergendz, ager mundiori  
 loti laes collidat: postea rosata inje ta mruca  
 camphora (si dorem forte p) aut cortis. Citri rec.  
 infusus, facies, os ac manz circa corp arti,  
 vias pnat: naros auct cordiali d'rubo Uae  
 Rosato. Sambuine, Rutae. Calendul. aut flor. Tunie.  
 rigt: omi portionez oij aliquantisp in cubito  
 at: ior. ut d'corum epimie respuillatf  
 postea nausea d'pellit oris insipiditas.

In sudore et pest sudore maffriet pulpa Cort. Citri. saub.  
 rosato tabell gpersa. Rubeo d'herber. saub rigt.  
 Graue mali pofici gal. man. Chri. glut. aspra.

Morilli ex juuo Berber. d'Citri.  
 Rp Consoro. ros. rub. ol. vitrosi. egorae ad mnditatem  
 set colorem corallinum ʒj. Aq. acetosa ʒv. vj.  
 M. da aere e sudore languide d'fluantibz.

Haerit g'lv. fl. Tunie. Berrey. Bugloss. Violar. Auc.  
 treae d' majula d'ini pofunt dea. Rosar. Aetosa  
 Berrey. scodij. Calend. Cardui. aut aq. Ceyonis.  
 Rp Vini Grand. au. ʒij  
 Aq. Rosar. Card. Marie Aetosa e ʒij  
 Scabios. ʒv Syr. Aetosit Citri ʒj.  
 Syr. d'rubo Uae ʒʒ. d'flor. Tunie. ʒj.  
 Anlipi Rosat. Rob Berber. a ʒv.  
 Ol. Vitrosi. q. s. p. jumento auro. pa  
 subinde ʒij vel ʒv.

Vi. Rp Aq. Aetosa ʒij  
 Nucum. Capd. bin. a ʒij  
 Aucti d'rubo Uae. ʒij  
 Vini albi dorif. ʒij.  
 Syr. d'Agresta d'limonib. a ʒij  
 d'pomis ʒj.

Ol. Vitrosi. gutt. ij. ulij. f. transvasando  
 poly refectorij, d' d'cant ʒij. itij. vel plures.  
 Syr. Violar. um aq. Calend. Scabios d'lijgt gutt.  
 ol. Vitrosi. visu. gutt. tu. ʒp. tu. jumento. d'officax.  
 sic Syr. d'fragis. Cydon. d'Agresta. Jusu Aetosa  
 Grand. Citror. Limon. Citri. Cort. Citri. d'  
 Jusu Berrey. Buglos. Nymph. d'Rosar. corat.  
 Rob ribrium, Berber. d'p. arch. utrumq.  
 Nauseos d'romitauricantibz Syr. Cydon. um. tabilla  
 portione aucti Rosati. mltz plurimz emolumentz  
 affert. Non affuanti atrium pfulatum um aliq  
 portione juu Citri aut aucti flor. Tunie. vel Robi  
 Uei paxillo. D'bilioribz majora q'inda. Ut:

Rp Sp. Cordial. Alex. Ber.  
 Tempat. d'zomm. f.ij. a ʒʒ.  
 Vini Grand. acid.  
 Aq. Rosar. a ʒʒ.  
 Aucti d'rubo Uae ʒj  
 Syr. d'limonib. ʒj.  
 d' Cort. Cabri ʒj

M. f. gutis cordialis, b'kwid a frigidiuscula  
 pest sudorem, d'cong molliter p'osando.

Atias  
 Rp El. Altkomes Nostradami ʒʒ.  
 Sp. Liberant. ʒʒ.  
 Emeragd. ppt. q. iij  
 Aucti Calendul. ʒij.  
 Syr. Aetosit. Citri ʒj.  
 d'florib. Tunie. ʒʒ.  
 Aq. Berrey. Aetosa Rosarum a ʒj. M. f. d'hanf

Cui a sudore p'is vulgaribz haud incedunt, majza  
 angustate p'is ac d'is q'iam in ligni p'olsi molham  
 fimumm tutt, p'entz, minus d'v. ad p'andam impel.  
 tendi, et vitalis facultas restiganda haerido:





Rp Lign. albis. Rhod. Santal. Cort. Citri  
 Arantior. in aq. partibz A q. Rosar.  
 Vinis albi odoratis. vase duplici cocto  
 postea colatura trig 3℥ uide Acti Calid.  
 D. Rubo Uvae aut fl. Tunis. ʒij. Sp. ʒij.  
 froy. Liberat. a ʒp. Crui Camph. a ʒp  
 M. f. Epithema.

Inigne Cordiale.

Rp Pul. Violar. odorati in August. ʒij. froy ʒij  
 Rosar. rub. fl. Nymphaea  
 Meliss. hortens. ʒa q. ij.  
 Scordij fl. Calend. a ʒij.  
 Ligni Rhodij pulv.  
 Santal. Citri in a ʒij.  
 Sp. diarrhod. Abbat.  
 Diabroisant. a ʒp.  
 Diamb. ʒp.  
 Camphora q. vij.

Cressiusmali iacis. Et copiosa inheant in  
 domi candida putra interquarta fiet sic  
 tum cordiale q. intingat in aq. Rosar. Acti  
 huius diei & aqua albo fragrantissimo, cui cor  
 ties citri immaurati fuerint, aqua postea  
 ne simul mixtis ac calidatis, seculum deinde  
 hoc inter duos vases leviter expressum tepide  
 admoveat cordi, ac post horam unam atq.  
 alteram domica intinctione renouet: haec n.  
 vel odore solo spiritus reparant & cordis vires  
 insigniter augent.

Prima & secunda medicis hora sudoribus debetur  
 tertia refectio & cardiaca medata, quarta  
 cibationi, quinta & sexta quinti, septima virg  
 refectio, octava & nona apothecarum &  
 lassitudinis ac febris pulsioni, decima nu  
 sq. sudoribus, ac sic diuina, q. in quatuor diem  
 tota sic gtimare expediat, dum virg ac mde  
 fuerit sedat & spignatum penitely fati  
 rat.

Buboni postulenti applicanda medata vena,  
 num evocantia, melurancia & suppurantia.  
 Probatiss. huiusmodi calidi venorum dissecantes  
 et rursus in man. ad suppuracionem dequorates  
 ex dictis Malva, bistardie, Scabios. fl. Sambuc.  
 Chamom. Melilot. Aneth. Ruta Sem. Fenug.  
 Lini. rad. Althea cum modico Croci q. bis  
 nuando calide, ne refrigerata repellant.  
 Probatiss. ma adhibitis gallinis aut pulvis gallin.  
 Dissecans & adhuc calidatis, vel circa annum  
 & humatis: aut impatis busonibus turris  
 fatis aut Officis viris ac variis, ut venarum  
 epugant & ad se rapiant. Nos commodissime  
 uti sumus Empto diachyle simp. supra hoc caty  
 plasmate tali impositit.

Rp Rad. Althea Lihor. alb.  
 Corni. sem. Lini. Fenugr. Malv. alb. a ʒp  
 fl. Chamom. Melilot. a ʒij  
 Anethi ʒij.  
 Ungt. diath.  
 Ol. Scorpion. Lihor. alb. Chamom. a ʒp  
 Crui ʒij.  
 Lactis rapini aut dicit. Malva & Chamom.  
 q. l. Coq. ad formam cataplasmatibus,  
 q. potio caliditate supra pannum & tertia  
 buboni jam Empto diachyle q. tertia supra p. q. q.  
 Vel ex medull. canis trifici nec. lamin  
 dictis Malva & Chamom. coq. in pulv. rursus  
 de Conium, ol. Scorp. Lil. alb. Ungt. Anadyr.  
 aut Althea, & sem. sem. Lini ac fenugr.  
 vel hordiac. applica tumori & renoua  
 singulis diebus horis.  
 Quibus dictis pulvicularibus admove ex form. cro  
 canis, fati, ditello osi, melle & capis ad ten  
 nitidum asis cum ol. Lihor. & Scorpion.  
 Valtis attrahunt i. is sem. Fenugr. Fenugr.  
 lumb. Theriac. & distillat. adungit.  
 Empton ex Caricorum pulpa cum Lepis & his  
 Theriac. Curo vel Scorpionum. Empton diach.  
 ubi inclusuerit scalyelle sumptis aut lap.  
 de p. t. is p. i. minoris quantitate buboni q. i.  
 applicat.





Cordialia.

<u>Radices.</u>	<u>Herbae.</u>	<u>Florus</u>	<u>Semina.</u>	<u>Fructus</u>	<u>Lign.</u>
Galanga.	Borrag.	Croc.	Ocimi	Nuxgla.	Alics.
Angelica.	Bugloss.	Rosar.	Citri	Gran. tinct.	Santal. cum.
Ledoar.	Majoran.	Scabios.	Aucosae	Mais.	Cinam.
Enula.	Meliss.	Violar.	Coriand.	Aurant.	
Tormentill.	Puleg.	Nymphica	Anomi.	Limon.	
Dicamni	Ruta.	Rosmar.	Oriza.	Citram.	
Dornici.	Ocymi.	Lavend.		Poma	<u>Corte</u>
Bistorta.	Card. bened.	Meliss.		Pyra.	Bacca myrti Citri
Scorzonera.	Scabios.	Tunius			
Garyphyllata.	Mentha.	Bugloss. utriusq.			
Ethyop.	Cardiaca.	Abanther.			
Vindictoria.	Trifol. acetosum.				

Caro Gallinae.	Os. Focidi usvi.	Sericum.	Corall.	Succinum.
Capon.	Resura cornu cervi		Margarit.	Terra Lemn.
Vibelin.	Umicorn		Crystall.	Bol. Armen.
cor. bubuli	Eboris.		Sapphyr.	
suilli			Smaragd.	
Cervini			Hyacinth.	
Pardis			Azurum.	
	Moschus.			
	Civeta.			
	Ambarum.			



Cordiatia.

Succus.  
 Pomor. acid. reddol.  
 Citri Campora.  
 Linan.  
 Granat.  
 Anankior.  
 Bugloss.  
 Rosar.  
 Plantag.  
 Cardua.  
 Citonior.  
 Sauchar.  
 Vinum.  
 Malvat.  
 Aut. ros.

Aqua  
 Meliss. Cinam.  
 Fl. Lavend.  
 Rosar.  
 Bugloss. utr.  
 Scabios.  
 Card. ben.  
 Rosmar.  
 Phyllidid.

Olea.  
 Cinam.  
 Garyophill.  
 Spices  
 Corall.  
 Perlar.

Conserua.  
 Bugl.  
 Uolar.  
 Rosar.  
 Fl. Anant.  
 Auctos. citri  
 Nymph.  
 Auctoral

Condit.  
 persic.  
 pom. odor.  
 Cort. citri  
 Nux. gta.  
 Ceras.

Syrupus.  
 Violar.  
 Bugloss. Anny.  
 Nymph.  
 Auctos. citri.  
 Cort. citri  
 Papav.  
 Hyomis  
 Succo limon.  
 granat.  
 Auctos.  
 Persicor.  
 Melissophylli.

Spices.  
 Diamarg. fr.  
 Cordialdes.  
 Diamorch. dal.  
 Diambror  
 gemmis.  
 Conf. Alherm.  
 Hyacinth.  
 Therias.  
 Mithrid.  
 El. Exhilar.  
 Matrisinfant.

Troch.  
 Nymph.  
 gall. gba.  
 Citrin.  
 Rosat.

Ung.  
 Nymph.  
 Citrin.  
 Rosat.

Fulep. Rosar.

Compositioe Acherme utimur cum volung calorem semieptinctum accendere. Rondel.

151 147.

g. Grot.  
1700

adel.







Re Pulp. capon. juvenis in th; aq. fructi.  
 Amygd. dulc. Pincar. mund. a ʒij  
 Phl. Fior. ʒi. Cons. Auctos. Borr. Bugl. a ʒss  
 Sp. Diamary. fr. ʒ geminis a ʒi.  
 Margar. Typp. Ol. Corall. Margar. a ʒiv.  
 Offis d'orde Cervi ʒʒ. Unicornu ʒi.  
 Contundant omnia in mortario lapideo, Depin  
 addat secul. ros. tab. th. ʒ. Aq. Buglos. q. s.  
 M. ʒf. Electuarium auro cooptum.  
 Wecker. in pesti.

Syr. e muce Indica. Auctosib. Citri. Granat.  
 Re Ol. Margarit. Corall. a ʒʒ. Sp. chelanth. q. xij  
 Syr. d' auctos. Citri ʒʒ. Aq. auctosa bugl. ʒʒ.  
 Aq. Cinnam. ʒʒ. M. Caput wchly. vilij.

Re Pulpa Capi, Perdiciis a ʒij  
 Pincar. mundat. ʒm aq. rosat. maux. ʒij.  
 Sp. Diamary. fr. diarrhed. ʒʒ. a ʒʒij  
 Saach. ros. Celb. q. s. t. placenta in ʒar  
 paris massici p. l. d. vidat in tubillas  
 auro obducendas.

Re Carnis Caponis. Carnis vitul. a q. s.  
 Insudant minutim, dein addat Cinnam.  
 Cort. mali citri a ʒi. Saub. parum. Ponat  
 in phialam vitream optime visica obsertatam,  
 et in bal. mar. q. s. vel ix horas coquant. Cum tri  
 frigidum fuerit, quat cucurbita, saub. colat  
 atq. in petillas argentas fundat, in aliq. gutta  
 Sp. d' addent ad aequalem aevom. hoc utatq. eoa  
 gelato um wchlyari argatis.

Re Caponem coisuratum a pinguedine purgatione ʒm  
 loutin coisum. N. d. Pedum vituli. Nam. iv.  
 Vini Aque a q. s. M. ʒ. Coquantur

simul donec ab oliby eare separet. Dein  
 jus q. cribrum p. caicum. hole ʒʒ. cum  
 frigidum fuerit, pinguedo desup. d'ateratur.  
 postea iterum coquant. ʒ. singulis duabus  
 libris vidij lib. ij. saub. adat, clarificet  
 ovo albo, demum aliq. ʒ. manitara  
 th. ʒ. in qua Cinnam. ʒij. p. ite fue,  
 rint ad ignem, donec clarum evadat,  
 atq. vim Cinnam. exorhat. postea in  
 petinis argentis sicut. Sicut wchly.  
 Wecker. ihid.

Succali q. pulen Platib.  
 Re fl. Cordial. a ʒij  
 Sp. Cordial. temp. ʒij  
 diarrhed. ʒʒ.  
 — Camph. a ʒi.  
 Sental. cum a ʒʒ. M.

Vel  
 Re fl. Viol. Borr. Bugl. ʒʒ. Ros. a ʒij.  
 Cinnam. ʒʒ. Cort. Citri ʒi.  
 Geryophyll. Paris a ʒij  
 Sp. Lotif. Rhas. ʒʒ.  
 ʒ geminis  
 d'atrisant.  
 arum. ros. a ʒij.  
 Camph. g. r. ij. f. a. i. misu.

Vel.  
 Re fl. Roser. Lavend. Rosimar. a ʒʒ.  
 Cort. Citri Cinnam. a ʒʒ.  
 Maus Croci integ.  
 Sem. Cymim. a ʒʒ  
 Sp. Cord. temp. ʒʒ.  
 Geryophyllor. ʒʒ. Cortusis ost.  
 f. saub. duo ex petico rubro q. itat  
 intercuti q. pulen.

Alius.

℞ fl. Rosar. ꝑj. Borr. Bugl. Meliss. Rosmar.  
Lavend. a ꝑ.β. Corb. Citri Cinnam. a ʒβ.  
Gargophyll. Maki a ʒj. Croci integ. ʒβ  
Santal. alb. ʒβ. M.

Mixtura ordinata ꝑ Rudolpho II. a' Ind. Cubis.

℞ Ambr. grs. ʒj. Moschi Orint. ʒij. M. ʒ  
Sfrica in tabula marmorca in pulverem  
affunde Rosar. spm fragrantiss. ad ʒ digitos  
in cucurbita munda. Lavatꝑ in R. rapidum  
exacte clauso orificio: ʒvel q' spm attrahet  
structuram rubicundiss. Tandem spm le-  
nissimo balnei caldri usq' ad mellis liqui-  
di. Huic adde Magist. Perlar. Magist.  
Rubin. Hyacinth. a ʒβ Tinct. verae ʒj  
Conf. Alchorm. ad p'vada oium. M.  
Lixivianillum, cum Ranztu vini Madret.  
Walt.

139 190.



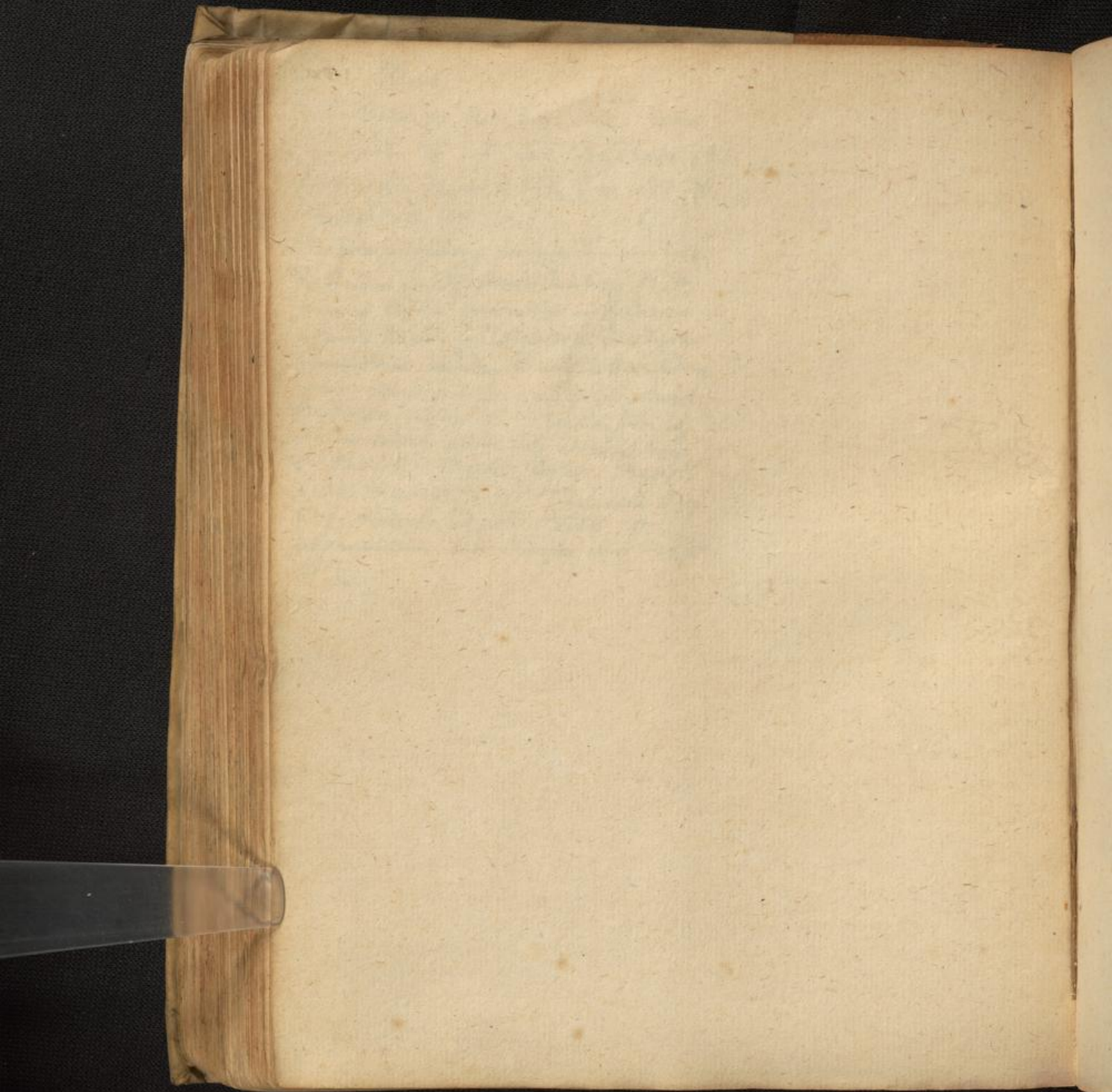

155 151.



156 152.

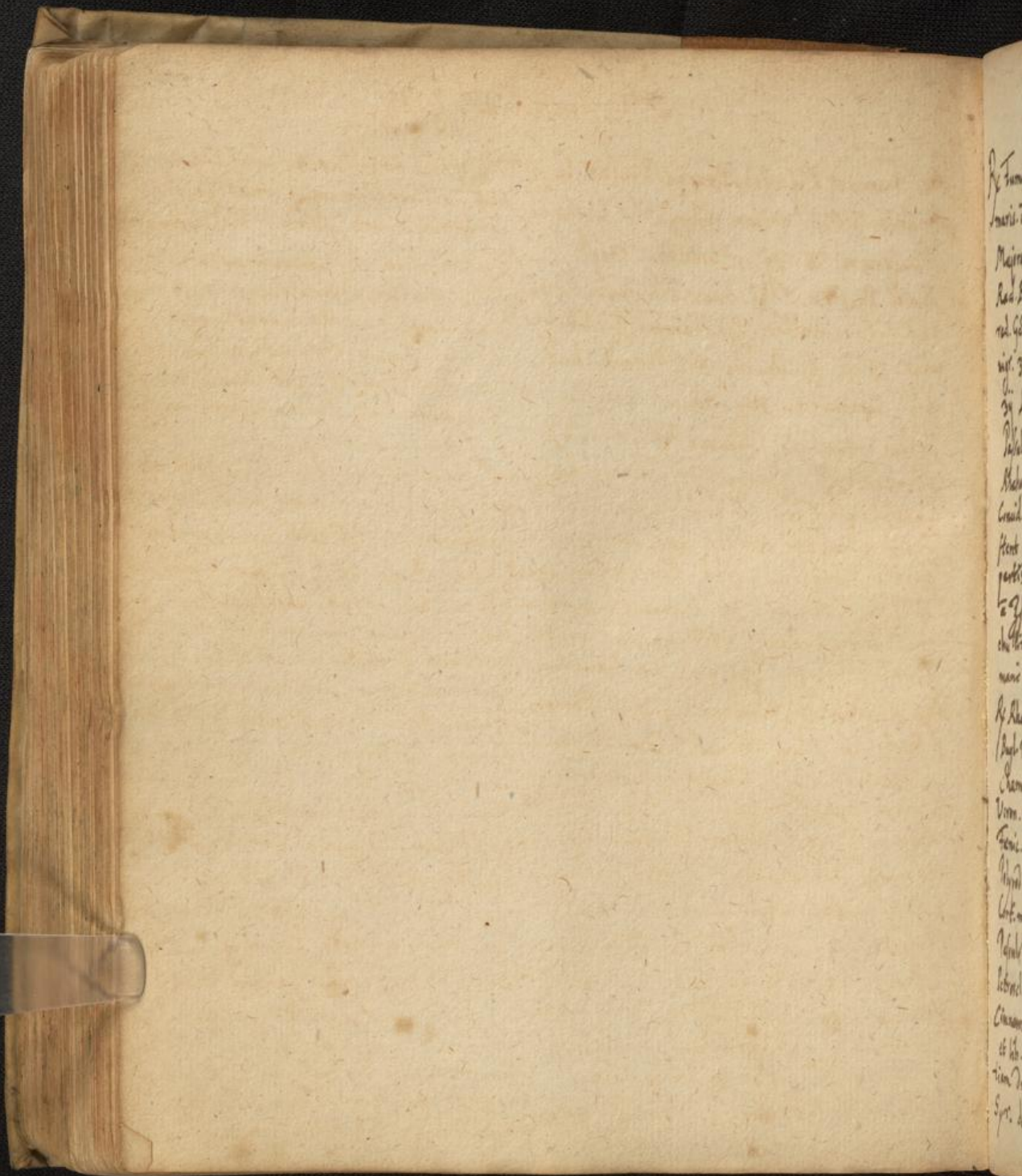

By Fr  
Luaris  
Magis  
Rad. B  
nd. 66  
wir. 3  
D.  
34  
Pall.  
Kob.  
Gruil.  
Hent  
partis  
2-9  
du. 11  
man  
R. Rha  
P. Rha  
C. Rha  
Vom.  
Soci.  
N. Rha  
L. Rha  
P. Rha  
L. Rha  
C. Rha  
L. Rha  
S. Rha

# Melancholia.

157 153.

R<sup>x</sup> Fumar. Mj. fol. Borrag. Phyllit. Ta<sup>m</sup>  
maris. a M<sup>b</sup>. q flor. cordata Mj. fol. Melis.

a 3ß El. de pyllis 3ij Conf. hamach. 3ijß.  
Aromatizet Chiam. Sumat 3ijß. ma  
ni heris Vante cibum. D. Kleininger.

Majoran. a 3j. Absinth. 3jß.  
Rad. Bugloss. 3j. rad. Cich. Fenic a 3j  
rad. Geryophyllat. 3ß. Polypod. 3j. Elleb.  
nigr. 3jß. fl. Thymi 3j. Myrob. cheb.  
3ij Liquirit. 3vj. Saich. card. 3j.

Ro fl. Cumini Mj coq. in vino albo in  
confusset in linteo saculo, expone et in  
viduo impone capiti qter vel qnges.  
Utat hoc clarito. R<sup>x</sup> Epithymo. res. fol.  
Senec. el. fl. Bugloss. Calc. lign. Macis  
Cardamom. R<sup>x</sup> Geryophyllor. Sem. Anis.

Passul. min. 3ij. Cibebar. fol. Senec. ta 3j.  
Rhabar. 3ß. Galang. 3j. Calam. aron. 3j.  
Concid. et qdurd. in vino vel sero lactis  
stent q noctem, postea coq. ad reman.

a 3ß. Cinnam. opt. 3jß. Cortand. qcor. m.  
suspende Vini alb. opt. Mjß. Tach. alb.  
3ß. stent 24 horis in sero lactido, colent  
quingies. Post idem seq. apocemate

partist dimidia, adde qter. q flor. cord.  
a 3ß. Cinnam. 3ij bulliant ad huc una  
chullitione, colent q d expresso sumat

R<sup>x</sup> Rad. Bugloss. 3jß. Coq. in vino albo aut  
in infunde. bibat assidue.  
Lisri ingoac Rutam saculo in libram  
Vini acto rotam. laungot ol. rut. D. loco.

R<sup>x</sup> Rhabar. 3j. Sihalnath. q V. fl. Borrag.  
Bugl. Viol. a 3j. Fumar. Siabios. Bugloss.  
Chamædr. Cyt. Tamarisc. Scelopend.

Rectificatum caput in fine abluo be lizivie.  
R<sup>x</sup> Ind. Asari Beten. Majoran. fl. Chamon.  
Origan. Rosmar. a 3ij Coq. in lizivie  
Uostfomacis sol bene abst. 3ijß. Ita

Veron. Cuscut. Melis. a M<sup>b</sup>. Rad. Apj  
Fenic. Rhapont. Cappar. Petroscl. treos  
Polypod. Cichor. Liquir. a 3jß. Epithym. 3jß  
Cort. myrobal. citrin. chebul. a 3ij.

mentuca curata e a D. Kleininger oroch.  
R<sup>x</sup> Myrob. Ind. Chebal. Emblic. a 3ß.  
Ind. Polypod. 3jß. Cuscut. Scelopend. Cort. rad.  
Cappar. Cort. Tamarisc. a 3ij. Senec. Alex.

Passul. 3ß. Sem. Apj Cartham tauric.  
Petroscl. Ulicia a 3j. fol. Senec. 3vj.  
Cinnam. R<sup>x</sup> a 3j. Coq. in lib. iij vini

3ij. Agar. opt. 3vj. Liquir. res. Sem. Ancl.  
a 3jß. Passul. cyacin. 3j. Inid. Ung. trand.  
Coq. in t<sup>o</sup> iij aq. ad dimidias, vlt d<sup>o</sup> diffund. 3jß.

et lib. ij aq. ad dimidias q remanent,  
tiam duobus haustium. In qb. dissolv  
Syr. de Epithymo. T Cich. c. Petroscl.

R<sup>x</sup> fl. Borrag. Bugl. Cichor. Viol. Melis. Fumar.  
Sem. basilic. a 3j. Epithym. 3jß. Jafund.  
in aq. Borrag. Bugl. Fumar. Ha 3ß. Saich  
panov. dul. quart. ij. Aq. Melis. Cich. a 3ij.







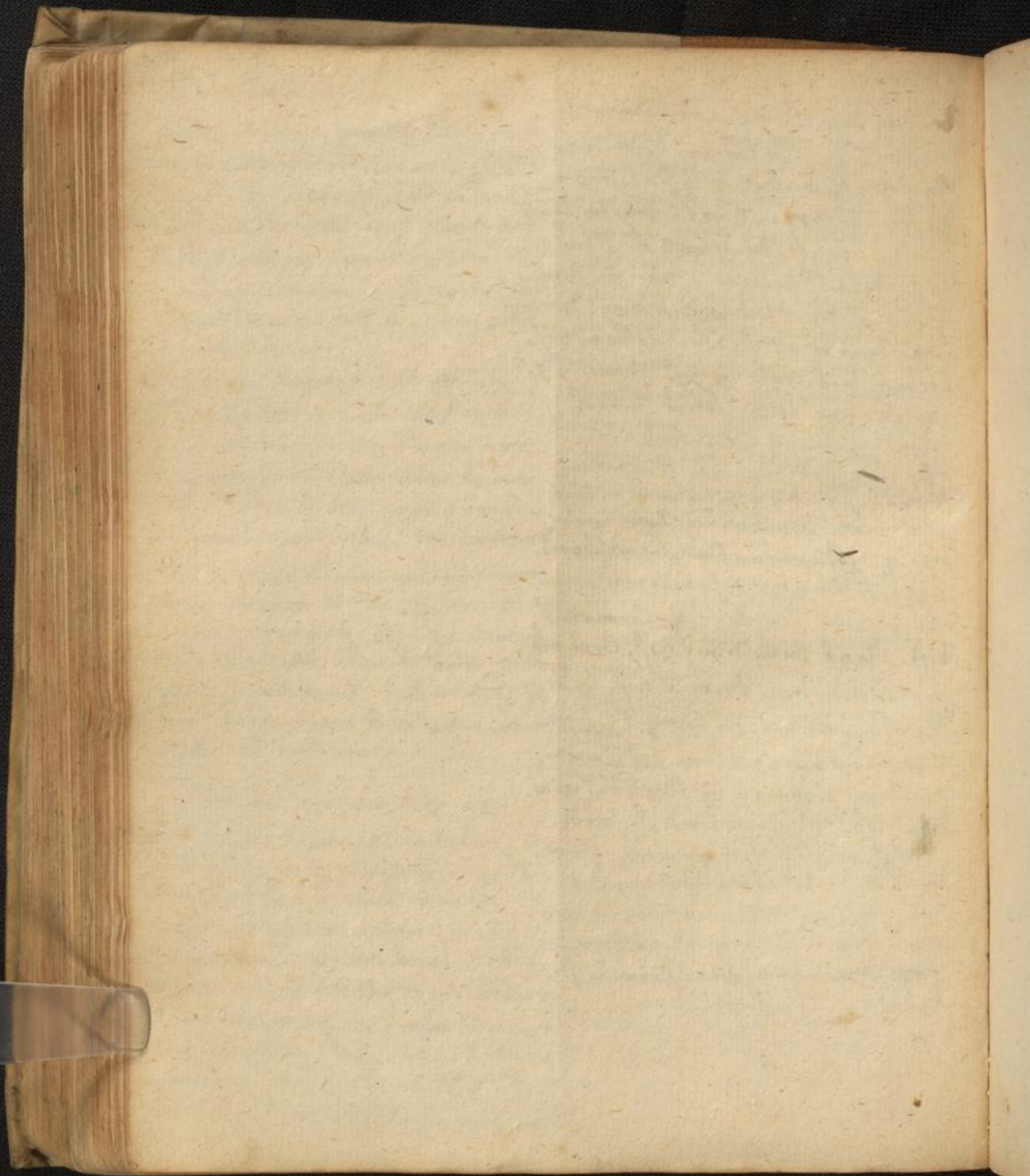

157 155.



160 156.

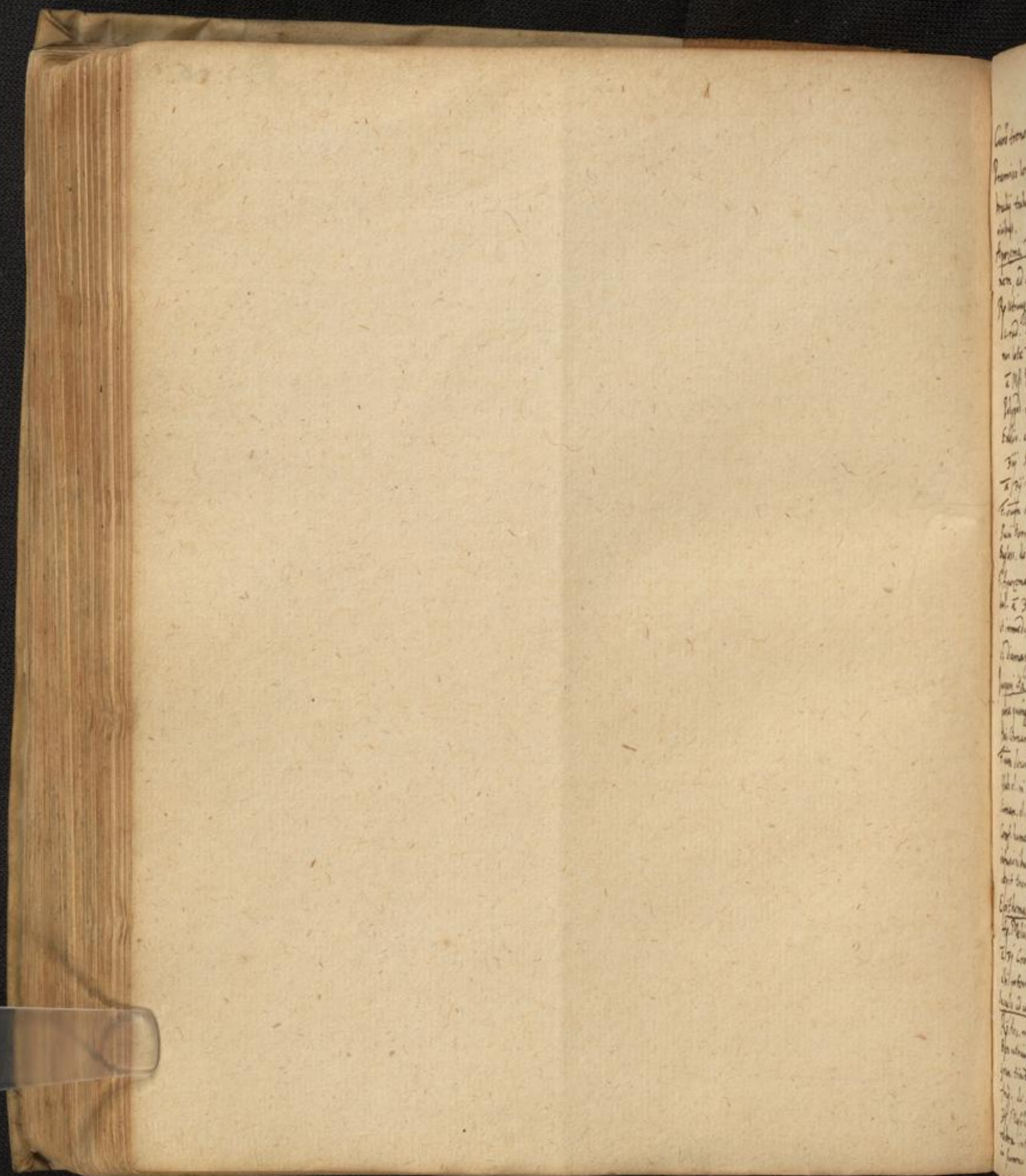

Handwritten text in a cursive script, likely a list or index, visible on the right edge of the page. The text is partially obscured by the binding and the edge of the page.





Sacculij.

Morandi roborantis. R. Sp. Conf. Pinnaculæ  
cum Sp. lap. liquor. Sicut. Citri cond.  
Si paratam Zij. ad. Amb. g. iij  
f. conf. in maculis. D. Kuchly.

ex florib. Bugloss. Borrax. Florissar.  
Mullise Maforan. Ligni alvici  
Cort. citri Limon. Maicis  
Caryophyllor. Rosar. rub. f. sacculij.  
Olium ex semine Citri.

Ungtum Cordiale D. Abrab. Schyff. R.  
Galbam. Rosar. Zij. Citri 3ß. Ol. Juncph.  
yult. iij. Nuis mosch. expr. Sp. M.  
Epithema iud. R. Sp. Melisi. Borrax.  
Rosar. Viol. a Zij. Rosar. Lijn. Alvici  
3ß. Rody sand. vit. a Zij. Conig. V.  
Sicut infusione idiaty Bedd. Capphor.  
in spm vini distil. Zij. M.

R. Syr. ros solut. Zij. Spina cervin. 3ß.  
Estr. diazorth. 3ß. Ag. Canan  
garum. M. Uro Cons. ros. B.  
Cons. rad. Cich. Tuel. rad. Cich.  
cyrassul. in bradis carnis. Cons. F.

Purgē et vna. scitis q'annis bis.  
Pulver. Mariast. sing. mens. ij. vil  
Syr. d'Alth. term. d'inde term.  
Syr. d'imat. chalyb.

Sidonifrum ex herb. Citri Zij. c. ag. Vison.  
vel. hor. leq. Beruar. g. vij. Ag. sand. Zij  
et fumar. Zij.

Liquor Corall. Margar. parat. hoc  
modo. R. Pulv. d'Alth. Zij. Mag. ppt.  
Corall. rub. ppt. a 3ß. solvant. in loco  
calido. R. Filiculi lignis Zij

Syr. ac. Citri. Citri. Fulay. Flammam.  
a Zij. M.

R. Estr. Cord. hinc. Sp. Sp. diagalang. Zij.  
Pianisi Sp. d. unis. g. ij. Citri g.  
Sand. in ag. Melisi. sol. Zij. f. Ros. tubac.



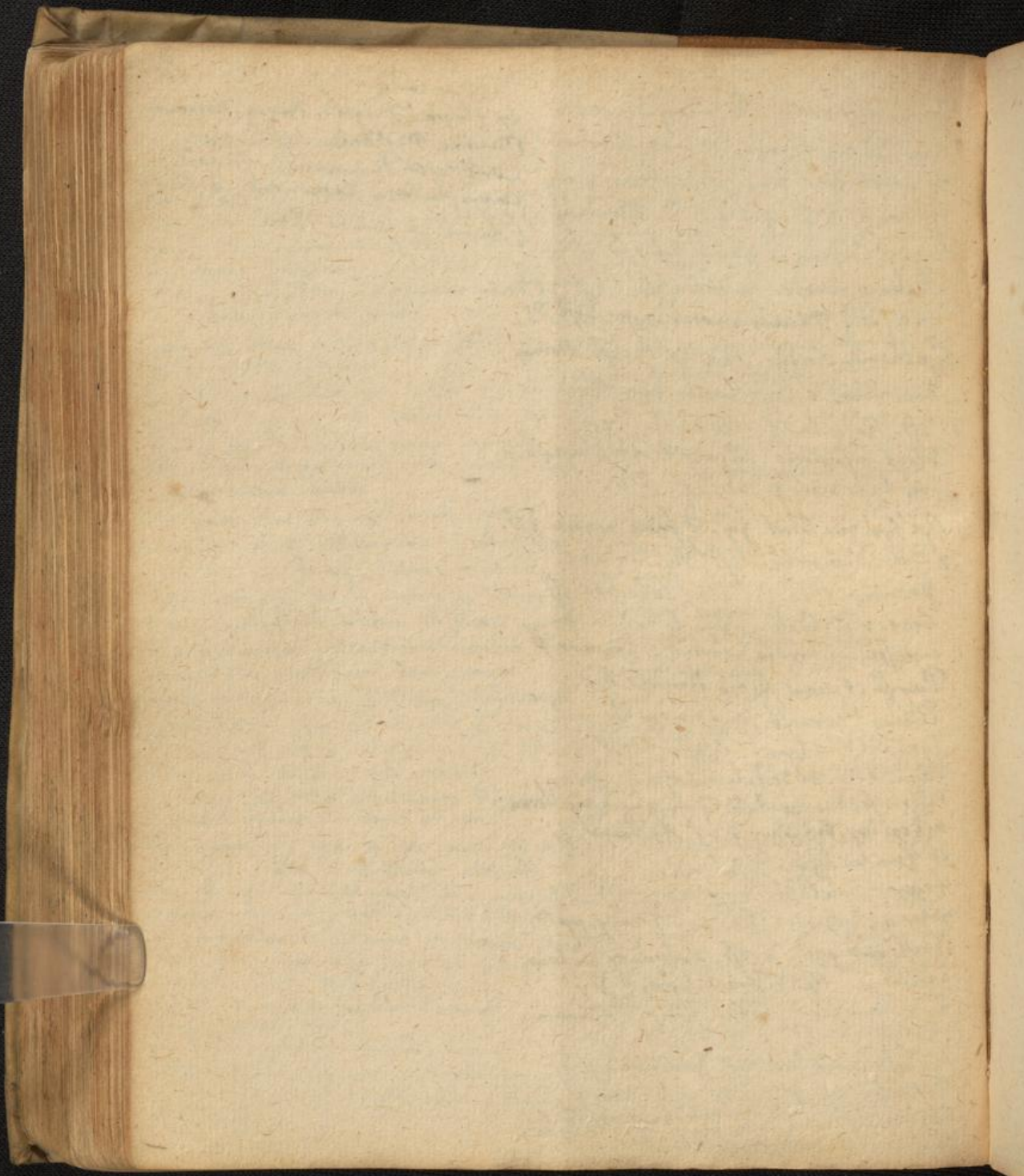

163 159.



164 1 60.





*[Faint, illegible handwritten text on aged paper]*

Herbe  
Sera  
Pavane  
Culina  
Alinth  
  
Corbale  
Crom  
Abrie  
Hilpe  
Apl. P  
Mare  
Bria  
Lavin  
Cubr  
Nette  
Alth  
Rit  
Pole  
Aran  
Lavin  
Lid  
Cone  
Lig  
Cham  
Moth  
Cust  
Rid  
Rid  
Cela  
Tan  
Mon  
Tan  
Vern  
Pom  
Gru  
Celia

Lumbricis appropriata.

Herba.	Radices.	Semina.	Flores.	Cortices	Fruity	Succigeri	Succij.
Senecio	Melchoeca.	Sanctum.	Persicor.	Rud. mori	Phyrolal.	Alci	Citri
Muscus maring	Rhabarb.	Lupinor.	Rosar.	Turkith.	Solucynth.	Scammor.	Limon.
Crallina rithy.	Gentiana.	Cimin.	Cinelauro	Cappar.	Schoffen	Myroha	Perber.
Absinth. pont.	Gramin.	Coriand.	Centaur. min.	Manvi.	Dauca lauri	Gum. fomp.	Ribiu
marin.	Dictam. alb.	Silig.	Lupuli.	ridium.	Nuc. rec.	Moschy.	Ol. Oliv.
scriphiu.	Polypod. q.	Cudium.	Pruni sylv.	Citri gitt.		Beta	Amg. a.
Portulaca.	Tromacill.	Portulac.	Garyophyll.	Granat.		Pirramid.	Nucl. pin.
Gramen.	Filicis utrig.	Citri.	Avantior.	Agaric.			Nucl. fidi.
Abrotanum	Ally.	Avantior.	Limonis.				Hyss.
Hyssopus.	U. par.	Atriplicis.	Citri				Solia.
Foll. Persici.	Asclepiad.	Anethi.	Paeon.				ol. vitrioli
Mentha.	Carthina	Securidac.	Bugloss.				Laurin.
Beta.	Aristoloch.	Nigella.					
Endivia.	Succisa	Pseudomilanth.					
Cichor.	Anchusa	Nasturt.					
Nasturt.	Rubia.	Enia fativ.					
Thymj.	Biftort.	sylvicis.					
Ruta.	lotidis.	Napi					
Polium.	Emule	Levistic.					
Asarum	Seylla.	Lupuli.					
Sabina.		Auctosa					
Card. bened.		Paeon.					
Cannabis.		Carthami.					
Galega.							
Chamaedr.							
Chamaepit.							
Mentha lyraca.							
Eupator. Mesua.							
Scordium.							
Raphang maring.							
Marrubium							
Calamintha							
Tanacetum							
Menthastrum.							
Taraxid.							
Sonchus							
Vermicularis.							
Perricaria.							
Cruciata.							
Cardiaca.							

Lapides. Succiterreil. Atrialia  
 Corall. rub. Nitrum Cornu cervi  
 Margarit. Alumen Rusur. ebor.  
 Sal. Lumbric. terr.  
 Argent. vivum. Affragalyberg  
 Sulphur. Unicornu  
 Matria Os de Beeri  
 Lixivium. Urina pprie  
 Agri  
 Fel porci  
 Tauri



Vermes pellunt Pilula pestilenciales, aut  
 Maroissina nostrae. cum aloë rosata cum  
 extracto Rhab. ac Agarici. Nec non  
 Syr. d. succo Sordij cum Syr. accl. Cera Blimon.  
 Jussij Syr. d. Cich. c. Rhab. d. Florib. Hyperici.  
 Hedera terrestr. Absinth. d. Portulaca.  
 Aditis Sem. d. Cort. Citri.  
 Item Symplic. d. pomis cum Croc. d. abg.  
 Vel p. Sem. Santonic. Zij  
 Citri  
 Cornu cervi usti ppt.

Corallinae fol. dictam. Cort. a. Zij.  
 Rad. Fraxinell. Jodas. a. Zij  
 M. f. pulvis sadi nominat. Cremoris tartari.  
 d. abg. Zij vel Zij cum Syr. Gumal. aut Cardui.  
 vel cum simili. ex aq. fl. Siliginis, Graminis  
 aut Decule. Inungat. uelut ol.  
 amygd. amar. d. Absinth. aut Cera vel por.  
 rupt. excavatum aloë d. modica Theriaca reple.  
 tum ac stuppa obvolutum subg. cineribus  
 coctum umbilico applicet.  
 Pauperibus porrigat. d. dictum Tanacet. aut  
 acetum in q. alium infusum fuerit.  
 Infantibus d. Conserva fl. Persic. d. d. aut.  
 Schisera cum Syr. d. limon. aut simili.  
 Ad purgandum ligat. p. uelut Theriaca  
 cum modica diatari. c. Rhab. ac Sy. diatari.  
 Mundar. d. p. f. c.

Cardiaca pectus a pituita d. terget, et lumbricos necat. Mult.  
 Ratisb.  
 p. Sem. Cina. tbj. herb. Absint. Abrot. Pulg.  
 Saturci. Cantan. min. Savin. a. Zij.  
 Rad. dictam. alb. Torment. a. Zij  
 Lupin. Zij. Stachad. Arab. g. j. j.  
 Fol. Scenn. Zij. Emul. Zij. Pimpin. Gent. a. Zij  
 C. C. ut. Zij. Rad. Filid. Zij. Fol. Persic.  
 Zij. M. f. pulv. & usu.

Alius ibid.

p. Sem. Santon. Zij. Cornu cervi Zij.  
 Gentian. Lupin. a. Zij  
 Centaur. min. Abrotan.  
 Absinth. Tanacet. Rutas a. Zij.  
 Amygd. amar. Sem. Cera. a. Zij.  
 Agar. Zij. Stach. Citrin. Zij  
 Aloë sicut. Zij.  
 Pimpinill. Zij. M. f. pulv. subtiliss.

Electuarium Fol.  
 Rhabarb. el. g. iij. Dictam. alb. Zij  
 Aloë pat. Zij. Gentian. Zij. g. iij.  
 C. C. Zij. Sem. Rutas. Zij.  
 Rad. par. Zij. Summit. Absinth. g. j. j.  
 Crota. el. Zij.  
 El. hiera. petr. Zij. Zij. g. v.  
 Theriac. el. Zij. g. j. j.  
 Mizuentsium Syr. accl. g. j.  
 F. Electuar. ybatissimum.

Emptin.  
 p. Fol. Absinth. Abrotan. Athanas.  
 a. Zij. Lupinor. Aloë opat. a. Zij  
 Ol. Absinth. Zij.  
 Fells tauri Zij.  
 Cerae g. s. F. Emptin.  
 Pulvis D. Joan. Navi.  
 p. Sem. Santon. Zij. Zij. An. Sca. Zij  
 Centaur. Zij. Zij. Abrotan. Zij  
 C. C. ut. dictam. nostr.  
 Lupinor. Athanas. a. Zij. Zij  
 F. pulvis subtilissim.

Ungtum.

℞ Gummi Serapin. Galban. Afafetū. ʒss.  
Allij rec. ʒj. Arumic. ʒj. Savina ʒj  
Coloyanth. ʒss. cum  
q. l. f. unimiatum Jun  
mirabal. detq etiam sic. pulvis.

℞ pul. Sabina Galbani  
Afafetū. a q. iij.  
M. f. pulvis ainf. g. ual.  
Remed. a utissima Robretoni.

℞ Ag. vitre quater rectificat. ℥iij  
Quibentq ipsi Corallina, Car,  
ani Senti Sem. Cyn. Ellib. ʒij.  
a ʒiij Stabat in fino equino  
infusa per XV dies pa colentq.  
De colatura d. t. ʒj hujus aqua  
et ungentq pulv. p. stomachus  
causam aqua d. in illi hons sanctiq.

Ungtum.

Trigatur Sabina in pinguedine  
porcina. colof. d. ruro Pultriat  
Hoc unguento ungetq stomachus  
umbilicis d. sanctiq. celo.

Ceratum.

℞ Olio. Myrrhae Covi a.  
Pistentq bene d. misceantq. pa ℞  
illos pannes liqtes aridos, palma  
labitudinis humectentq auto traues,  
et ions porgantq dicto pulvere ad  
formam ceratq, et ponatq ung  
ad orificium ventriculi, ab hoc  
regio no d. fessiq. deony puer,  
deturq ei bibenda aqua Graminis.  
ob videbis mirabilia. Id.

Pulvis gtra Vermes Peuceri.

℞ Sem. Santonie. ʒj. Alois opat.  
Myrrh. cl. rub. Ager. troch. a ʒij  
Cornu cervi ussi Centaur. min.  
Cinex. Absinth. Scilceos a ʒij  
flor. Athanas. Absotem ubiq.  
Dictamni. Gentian. a ʒij ʒj  
Rad. Sena Alex. / H. Spissie. ʒss.  
ʒij. Cinnam. / ʒj a ʒj  
Farin. lupin. Cimini a ʒij  
M. f. pulvis doris ʒj adublis.  
Medic. etatis ʒij p. ronalis ʒj  
Fufant. ʒj cup. Nacti.



## Herbæ

Malva Parictar. Hyoscyam.  
 Althæa Bottonica. Mandrag.  
 Spinachia Sena. Lactuca.  
 Atriplex Abrotinum. Spagloss.  
 Abrinth.  
 Brancaus. Marrubia.  
 Brasica rubr. Rosmaria.  
 Mercurial. Majorana.  
 Beta Chamæspic.  
 Herb. Trinitatis Halymg.  
 Chelidon. maj.  
 Nicotiana.  
 Calament.  
 Ruta  
 Origanum.  
 Pulysium  
 Melissa  
 Erysimum  
 Mentha  
 Thymus  
 Salsiccia  
 Menthaform.  
 Sornilleum  
 Chamædaph.  
 Fol. Lauri  
 Angolic.  
 Salvia.

## Radices.

Rhabarb. Liliuron.  
 Mechoa. Liquirit.  
 Bryon. Polyop.  
 Cyclamin. Althæa  
 Allij. Emula  
 Pyrethri Paon.  
 Fiori  
 Troos  
 Imperatoria  
 Galanga  
 Raphani  
 Zedoaria  
 Vinetopia  
 Scylla  
 Dictan. alb.  
 Aristol.  
 Eryng.  
 Mech.  
 Angolic.  
 Rhapont.  
 Cantuar. maj.

## Semina

Carii Lini Cici.  
 Cumini Fœug.  
 Anethi Anisi  
 Nigella Violæ.  
 Abmos Papav.  
 Petrosil. Olymi  
 Sisch. Trasil. Brysica.  
 Causi  
 Ruta  
 Avij  
 L. Justia  
 Lkud.  
 Sisyobr.  
 Hederaniga  
 Mily

## Flores

Chamomill. Rosmar.  
 Melilot. Lavend.  
 Sambuci Stoechad.  
 Croci Cantuar.  
 Rosaræ. Anthomid.  
 Violar. Erica  
 Bugloss. Goniifæ  
 Verbasci Spise Colt.

## Fructus

Ficus Bacca Lauri Colocynth.  
 Cassia Junip. Acharad.  
 Momord. Nymosch. Cubeba  
 Nucl. persic.  
 Amygd. amar.  
 Goryophylli.  
 Piper. nig.  
 Long.

Colica appropriata.

Succi.  
 Mercurialis Galban.  
 Panetar. Opopanax  
 Rutae Siquapen.  
 Opium. Myrrha  
 Vinum gustu Strapin.  
 Arvisia Mustix  
 Sacchar. rub. Euphorb.

Partes  
 Castoreum Cornua cervi tinell.  
 Spolium serpentis. Azung. porci  
 Virga cervi arseris  
 Ventruculi gallor. in viris muris mont.  
 gallis. in fem. gallinaz.  
 erinacei  
 Intestinum Lupi.  
 Testiculi equi  
 Labes fuitlig.  
 Omentum hodi  
 agni  
 d'iculi  
 Castrati

Excreta.  
 Butyrum  
 Lak.  
 Vitell. ovor.  
 Cora.  
 Moschus  
 Zibita.  
 Urina pueri  
 Sterg muris  
 gallin.  
 Canis.  
 Lupi  
 Caprae  
 Bubul.

Corbices  
 Cinnam. Citrifici  
 Turbith. Arambis.  
 Raphan.  
 Fabarum.

Ligna  
 Agallochum  
 Alauda.

Colicae terrestres c. putam.

Terrestria.  
 Ambra  
 Succinum  
 Petroleum  
 Sulphur vivum.  
 Nitrum.

Tartarum Lap. Sagatos.

Olea  
 Amygd. dulc.  
 Olivae. rec.  
 Lilior.  
 Sesamin.  
 Chamomill.  
 Liliis. qual.  
 Le Boer.  
 Scorpion.

Nucum.  
 Rutae  
 Anethin.  
 Anellan.  
 Ricinum  
 Laurin.  
 Nardin.  
 Reirin.  
 Emulat.  
 Castor.  
 Pivor.  
 Finkorb.

Distillata.  
 Vitrosili  
 Garyophyll.  
 Cindajm.  
 Spicid  
 Nacis  
 Cumin.  
 Carui.



*Grünm. p. l. r.*  
Pulvis Elector. Saxonica.  
℞ Carabos albae Obal. Lujpiciis  
iij. ℥. 69. 2 Doar.  
Tabella poffirio. genu leporini.  
Dentium trutta inferior.  
Non Effroy a q. v.  
Pulverisentz addc p. l. tenuis  
mi Carb. arantior. ab alba mi  
Dulla plane vikatorum ad  
pondg tunc A. pulvis dosis  
3j vel 3ß in vino absinthio.

170 166.



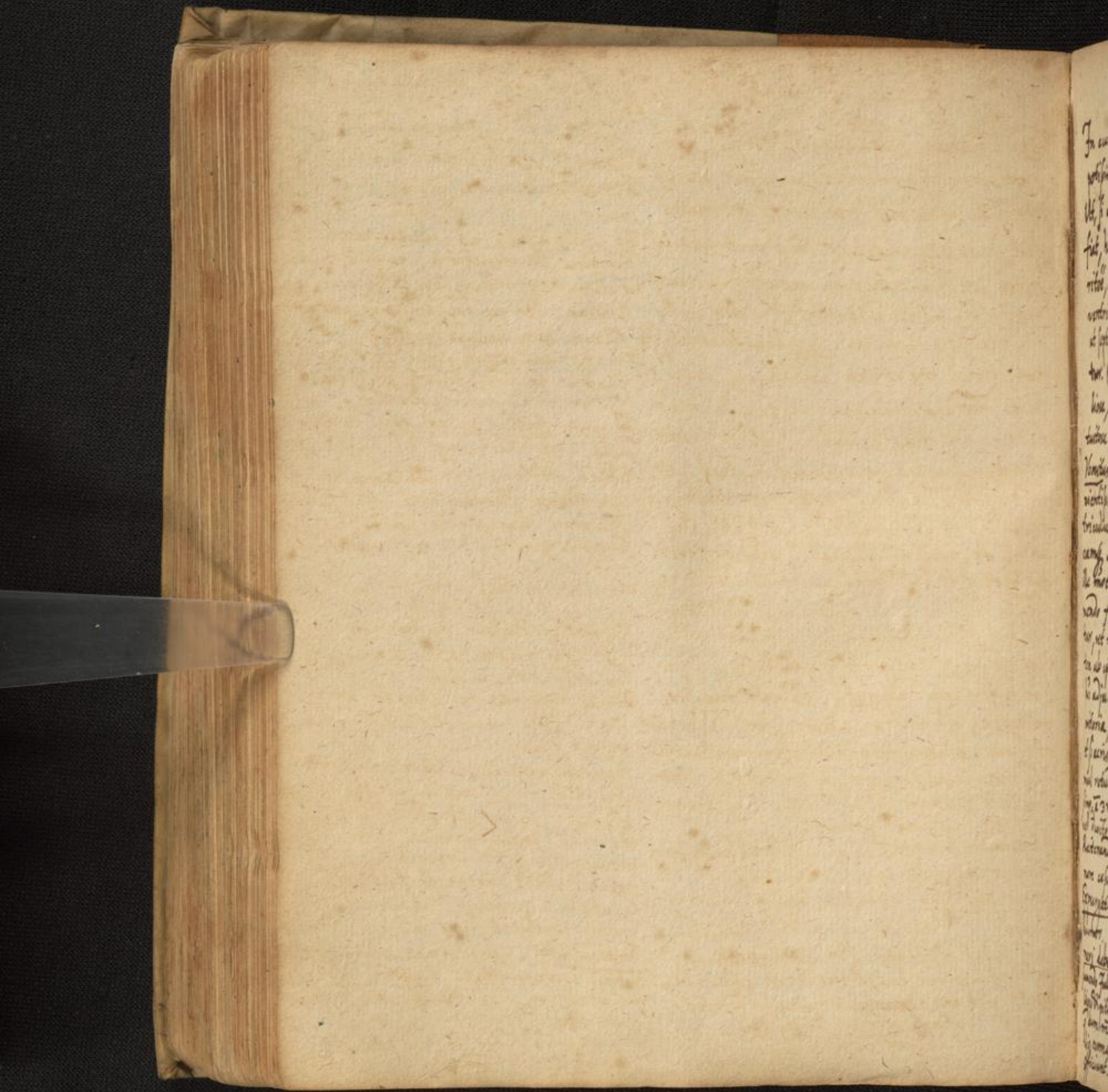

In curatione, quod causam attinget. huic  
potissimum submouendae, cura adhibebitur.  
Vt, si ab inflammacoe febris acuta vel maligna  
fiat, huic accommodabitur. Si a ventriculi ir-  
ritacoe, ut illud quod eum molestat, auferatur.  
ventriculi molestia leniatur. Et in omni causis  
ut septi motu inordinato, q. p. singultum fit, sistat.  
Quae pro ut ea calida, h. e. acris, bi-  
liosa, mordax, maligna: vel frigida, h. e. pi-  
tuitosa aut alias excrementa existit, proficit.  
Vomitus, si causa in ventriculo lateat, q. ve-  
nerisissimus: cum n. p. singultum septum, ven-  
triculum in exturbanda causa adiuuet  
camq. ob causam alleviet, q. validior fuerit  
ille motus et septi thoracis musculorum, quo  
mendo fit, per quem ventriculus ad se impelli-  
tur, ut vel offensam penitus rejiciat, vel sal-  
tem ab ipsis lateribus nonnihil separet, eo plg  
huius adjuvanti adferet. Dantur itaq. vo-  
mitoria, q. humorem adhaerentem abstergant.  
et si acris, biliosus, quae illius efferverentiam si-  
mul retundant, hoc modo. R. Syr. Anethi. simp. Ozym.  
simp. a 3vi Ol. amygd. ʒij dissolvantur in aq. Radum  
vel dicto Raphan. ʒij. ʒij. ʒij.  
Restitanda vomitio si alleviet. Vbi singultus  
non cessat, etiam fortius exhibitis  
Expurgatio per inferiora, quae si severet  
humor. Cui et si eorum sit, prius pra-  
parari debet incidentibus & abstergentibus:  
sumendo Fuleos vel vinum Absinthii, q. B. n. vi.  
lioso & pituitoso humore fuerit.  
dum in man. parant, ut sponte caetera faci-  
lig evomat, vel ut rectius deinde deiciat,  
efficiunt.

Quae alias singultus ea assumunt, ut  
humorem vel abstergant, aut sedent, ven-  
triculum offensum leniant, illis postea  
robur addant, sunt sequa.

In calida ca. h. e. acris, q. humore vel in-  
temperie seu inactione, conducunt haec:

Fuscum affatum & saepe exhibitum.

Pisana, item aq. frig. vel calida copiosissime.

Oleum item amygd. dulcium.

Vel R. Succ. major. punic. ʒij. Anethi ʒij.

Mastich. fol. Menth. sicca a ʒij. Bibat.

Vel, si, nisi alij auri exhibentur.

In causa frigida seu pituitosa. R. Galang.

Zing. a ʒij. Rini mabul. ʒij. R. Cinam. ʒij.

Bibat. Vel sic. R. rad. Galang. ʒij. fol.

sicc. Abinth. Mentha a ʒij. Spicae Cebicae

Majoran. Sem. Anethi. Carui a ʒij.

Cinam. Garyophyll. a ʒij. Maercent. malva

in illo bibat.

Item. R. Ag. Visc. ʒij. infunde Cinam. Galang. ʒij.

passet. Saep. capiat hoc liq.

Vel utat hoc electuar. R. Anethi veni. Zing. ʒij.

a ʒij. Cons. majoran. ʒij. pul. Diagalang. ʒij. cum

Syrupo menthae f. elect.

Bilulle sig. ʒij. R. Castor. ʒij. Mumia ʒij.

Mastich. ʒij. cum melle Syllie. f. massula

capiat de laq. vicibus.

Sensum ventriculi etiam retundimus ni-

hil, ut sic minus nocia sentiens, minus

efficiatur. Quid fit dando Theriacam

Misturam. quae formicis illis pulvis utiliter

permiscetur, q. et si a venere singultu fiat,

proponit, uti et alia multa adhibita.

Et et alia narcotica, si acris urgeat, & pro-  
prium impendat, dantur possunt.

Trijciunt. Clysteres ad trevillonum, ut ma-  
xime deorum, iurgat. Suppositoria, in qua

tur, ut nae illic sollicita, tunc potius quam ad  
superiora noxam struat.

Narib. adhibet, over Anethi ʒij. cum Ma-  
stich. q. singultum corrigere conatur.

SINGULTUS.

Sternutatio singultum curat, cum ma-  
jore illa vi, quam que in singultu fit, citig  
offensa a ventriculo, vel etiam septo, dissipet;  
cog. nomine nares ad eam immovant irri-  
tant.

Oris abluiones & gargarismata ex aq.  
frigida singultum idempurant.

Extrimerus anteriori & posteriori, interdu  
utiq. simul regioni ventriculi, adhibentur varia.  
Uti *folustic. R. rad. Enulae ziiij herb. Menth.  
Abrinth. Spica Celt. Aneth. Puleg. Calamor. a.ij  
Al. Lavand. Anthos. Chamom. a.ij. Sem. Cimin.  
Carui, Aneth. a.ij. Bauc. lauri. Finis. a.ij.ij  
Mastic. z.ij. Coq. in Viru. Pro potu stomachi an-  
teriore tunc.*

Item Cerevis calidi immixti in vino mabrotico  
Et aq. Vita, in saculo vel vesica positi; Appli-  
centur ventriculo.

Folius cum spongia in Aucto res. in ea cali-  
da compedit.

Frungat ventriculus oleis relaxantib. ante  
Et retro. mox adhaerentibus.

Vel sacculus sig. illi apponatur. R. Sem. Ca-  
rui z.ij. Sem. Amos. Anethi. a.ij. rad. Ga-  
lang. Gargophyllor. a.ij. Menth. sive z.ij.  
Mastic. Thuris a.ij. Foporet. a.ij. et ros. applic.

Emploa quoniam. In ea calida. Cerati sunt.  
Ung. Rosat. a.ij. Mastic. z.ij. Cort. utri. & Carr.  
ucon. a.ij. Cum succo semprivi & pauca Lari;  
ita f. empla oleo; ipse ubum antroig aliud  
posteriori stomachi tunc applicetur.

Manu & pedes Aq. calide immergere, in singultu  
pess. Vell si duo in ea decant.

Unguentum exere mitatum juvant.

Cucurbitula supulis Dumbillio primum postea  
ventriculo tunc ante retroq. affigenda.

Spiritus salinum conturbat. gaturae optime,  
Et si sitis, sapit ut singultu minus infestet.

Vel qtra clamore & vociferatione, respiratio  
constricere, qd dicitur horruis musuli, tunc  
una cum septo ventriculorum in exactione  
noxa juvant singultum comperit.

Abini nora libitane; tunc revocatio singul-  
tum tollunt. Commoset. Perherne factione

Diminuis aspione aq. frigida ex ingri-  
so in faucib.

Al. son manib. gestatum singultum sol-  
vere docet Diosc. Hec Platorus.

In infante linteris amolam singultuare  
post. Syr. Cytonior. & Theriac. caton  
singultu cessavit. P. obi. p. 809

Ventriculo ob amygdal. Anethinis & Abrinth.  
vel mentha, aut oleo Homachal. Cantonis  
inungend. Et exhibendo Belg Armerg ex

aq. Bugloss. Nymph. aut Rosar. cum ali-  
qua portione vini subdori. Minderer.

Vomitioni, Cardialgia, Singultui ac cholera ut  
plurimum sunt Theriaca recens, in flar mia,  
uli best. Gal. lib. Theriac. ad cany r. Minder.

postvacantia et foresti jalopum hoc  
ad mirandum esse viuclosum singultum  
in febre gnesant. R. Laudon. Opiat.  
g.ij. Theriac. z.ij. Gas. Rosar z.ij. M.

Et in alio dicit. Sem. Anethi cum  
portione mithridati; G. Horst.

Potio D. Brambachij.

R. Aq. Menthae Chamomill. Cinnam.  
I a.ij. Philon. Roman. z.ij. M. f.  
potio Septina.

R. Ol. Menth. Absinth. Mastic. a.ij.ij  
Anis. Caryophyllor. a.ij.ij  
Nou. gtra express. z.ij. Cora q. i.

A. Wington.

Da patienti quolibet mane per tres  
horas ante cibum radicum ueram et  
viridis et immo iate superbet Russ haer  
stus vini maluatici videlicet agrum  
certissimi uerari a singulis. Bened. fuerit.

Vicaria Mastichis in aq. Agrimon.  
aut Absinth. Dent. ʒij.

Cochlear olei amygd. Dul. frequenter potus  
datum.

Rosp. digalang. ʒi. Pulonij ʒʒ. M. cum  
spaus vine odorifero: praebi si sit ex re  
pletione aut ventositate.

Utire vomitorio. immo dicitur pilula opti  
mae q. R. Spidij. Eridiv. Portulac. Ligo. abis  
a ʒʒ. Pulp. Limarion. ʒʒ. Rhabarb. ʒi.  
Cum aucto. f. massam ex ʒi formis pil.

R. Myrsal. Tribul. Indor. Rhabarb.  
Lignam. Cardamom. Garg. phyllos.  
a ʒi. Mastich. ʒij. Aluis. hep. ʒij  
Cum succo Menthae f. Pilulae.

Si malum malignum est officina hoc medeturum

R. sem. Anethi Card. Ven. Citri a ʒi.

Melis. Cort. citri a ʒʒ

Corall. rub. Galang. Macis Cinnam. a ʒʒ

Margarit. Smaragd. a ʒ. ʒij

Corall. urvi Sap. Bergam. a ʒij ulq. v.

F. pulvis et cum Syr. cort. citri. elect. v. l. v.  
tula. S. m. t.



Laryngis & lingue ardor. Prunella.

Syr. Viol. Fijub. Nymph. & Papav. Asia. Vulg. pyrio ex parte pul. pyrium ex aqua de limonibus, q. majorem acquirunt lenit. Sed. p. nat. X. omnium lardo linguam rem. munitaginis p. yllij ad leuonem. vicia. aut butyro nicate ex aq. Rosar. loto. Haefiunt lincis, additis p. yllij d. i. ad. d. i. a. t. r. i. c. a. n. t. Egyptum nihil melius quoniam

Conr. Viol. Bonny. fl. Nymph. pulpa pom. ori nig. lam. ubi ytinuo calore pringuedo. prunor. Fijub. sicut diluta aq. matv. di. g. u. n. t. a. f. a. u. e. s. r. i. g. i. t. q. u. o. n. t. a. q. u. e. s. l. i. g. u. e. s. s. i. c. u. t. s. e. d. i. n. a. p. e. n. s. i. o. n. e. s. u. s. s. i. m. s. o. l. u. t. i. o. n. e. s. p. e. t. i. t. i. o. n. e. s. u. b. s. o. l. u. t. i. o. n. e. s. f. a. u. e. s. i. a. n. t. p. i. t. n. e. q. u. e. q. u. a. m. s. i. n. t. a. r. o. s. e. r. e.

Tab. diaed. di. t. r. a. g. Extrinsecq. linimenta ex Muil. s. alth. Insolens q. lani effrag. remediain hoc p. yllij lini papav. cum oleo Viol. & buty. seq. usq. me. do. l. u. i. t. r. e. l. o. t. o. a. q. V. i. o. l. N. y. m. p. h. a. u. t. P. a. p. a. v. u. m. R. o. s. a. r. & S. e. l. a. m. a. u. t. S. e. m. p. r. i. v. i. l. o. t. i. z. i. j.

Deort. lactulac um ol. papav. aut Nymph. N. i. t. r. i. p. p. t. i. z. i. j. M. J. a. p. u. n. d. a. S. t. e. g. h. f. a. q. f. r. i. g. i. d. a. m. q. o. t. i. n. u. e. j. a. c. e. a. t.

In prunelle prunigis posca rosacea v. f. d. i. o. t. h. o. b. u. t. y. r. o. d. e. t. t. p. i. s. i. a. u. t. f. a. b. a. m. a. g. n. i. l. u. d. o. s. a. p. i. g. i. n. d. i. e. a. g. r. o. o. r. e. p. a. u. l. a. t. o. m. l. i. q. u. a. n. d. a. u. t. l. i. n. g. u. a. s. e. m. p. o. l. u. o. r. o. h. o. c. l. i. q. u. e. r. e. s. a. p. i. u. s. i. n. d. i. e. u. e. l. a. t. h. o. c. g. a. r. g. a. r. i. s. m. a. t. e. m. a. d. e. s. c. i. a. t. d. o. m. e. f. a. m. e. n. t. a. e. x. o. r. i. a. t. a. l. i. n. g. u. e. d. i. c. e. n. t. : p. o. s. t. e. a. l. i. n. g. u. a. n. o. v. a. p. e. l. l. e. n. i. s. t. i. n. d. a. & s. a. n. a. n. d. a. h. o. c. m. o. d. o.

R. o. a. q. S. e. m. p. r. i. v. i. z. i. j. R. o. s. a. r. a. u. t. S. e. l. a. m. a. z. i. j. R. o. b. d. i. a. m. o. r. e. n. z. i. j. N. u. c. i. u. m. M. l. i. s. r. o. s. e. o. l. a. z. i. j. M. f. g. a. r. g. a. r. a. l. a. g. o. u. i. p. r. i. s. e. S. y. r. V. i. o. l. a. r. p. a. r. t. e. m. a. q. u. a. m. a. u. t. p. a. u. l. o. p. l. u. s. f. z. i. l. a. t. i. n. a. i. s. p. o. r. t. i. o. n. e. m. e. x. p. a. r. t. e. c. o. c. t. i. l. a. r. i. s. u. n. t. e. a. n. a. g. e. r. s. a. p. e. a. c. s. i. u. i. n. o. r. e. o. t. i. n. e. a. l. H. a. e. m. o. d. o. h. u. m. e. c. t. a. t. r. i. f. r. i. g. e. r. a. t. l. e. n. i. t. a. q. u. a. c. o. m. p. l. a. n. a. t. u. l. t. i. s. t. e. n. e. r. t. u. d. i. n. e. m. u. b. t. i. n. e. s. p. l. i. c. i. l. i. n. t. o. r. i. m. u. n. i. t. & s. a. l. u. c. e. r. a. t. a. p. l. a. n. a. t. h. o. c. e. t. e. s. t. a. t. S. y. r. G. r. a. n. a. t. d. i. c. t. i. n. e. l. u. p. a. p. e. a. s. u. m. e. n. t. a. M. i. n. d. e. r. e. r.

Efficiat. uqat. si sumat. aq. Semp. viv. comp. aquam aut paulo plus f. z. i. l. a. t. i. n. a. E. p. o. l. S. e. d. i. m. a. y. t. h. j. S. a. l. i. s. A. r. m. o. n. i. a. c. i. s. i. s. p. o. r. t. i. o. n. e. m. e. x. p. a. r. t. e. c. o. c. t. i. l. a. r. i. s. u. n. t. e. a. n. a. g. e. r. s. a. p. e. a. c. s. i. u. i. n. o. r. e. o. t. i. n. e. a. l. H. a. e. m. o. d. o. h. u. m. e. c. t. a. t. r. i. f. r. i. g. e. r. a. t. l. e. n. i. t. a. q. u. a. c. o. m. p. l. a. n. a. t. u. l. t. i. s. t. e. n. e. r. t. u. d. i. n. e. m. u. b. t. i. n. e. s. p. l. i. c. i. l. i. n. t. o. r. i. m. u. n. i. t. & s. a. l. u. c. e. r. a. t. a. p. l. a. n. a. t. h. o. c. e. t. e. s. t. a. t. S. y. r. G. r. a. n. a. t. d. i. c. t. i. n. e. l. u. p. a. p. e. a. s. u. m. e. n. t. a. M. i. n. d. e. r. e. r.

z. j. p. r. i. g. i. n. i. n. f. o. r. c. e. l. i. q. u. a. t. i. s. d. i. s. t. i. l. l. a. t. a. e. a. g. e. r. s. a. p. e. a. c. s. i. u. i. n. o. r. e. o. t. i. n. e. a. l. H. a. e. m. o. d. o. h. u. m. e. c. t. a. t. r. i. f. r. i. g. e. r. a. t. l. e. n. i. t. a. q. u. a. c. o. m. p. l. a. n. a. t. u. l. t. i. s. t. e. n. e. r. t. u. d. i. n. e. m. u. b. t. i. n. e. s. p. l. i. c. i. l. i. n. t. o. r. i. m. u. n. i. t. & s. a. l. u. c. e. r. a. t. a. p. l. a. n. a. t. h. o. c. e. t. e. s. t. a. t. S. y. r. G. r. a. n. a. t. d. i. c. t. i. n. e. l. u. p. a. p. e. a. s. u. m. e. n. t. a. M. i. n. d. e. r. e. r.

Aut si non adsit adde gargarismo z. j. aut z. j. S. a. l. i. s. A. r. m. o. n. i. a. c. i. s. i. s. p. o. r. t. i. o. n. e. m. e. x. p. a. r. t. e. c. o. c. t. i. l. a. r. i. s. u. n. t. e. a. n. a. g. e. r. s. a. p. e. a. c. s. i. u. i. n. o. r. e. o. t. i. n. e. a. l. H. a. e. m. o. d. o. h. u. m. e. c. t. a. t. r. i. f. r. i. g. e. r. a. t. l. e. n. i. t. a. q. u. a. c. o. m. p. l. a. n. a. t. u. l. t. i. s. t. e. n. e. r. t. u. d. i. n. e. m. u. b. t. i. n. e. s. p. l. i. c. i. l. i. n. t. o. r. i. m. u. n. i. t. & s. a. l. u. c. e. r. a. t. a. p. l. a. n. a. t. h. o. c. e. t. e. s. t. a. t. S. y. r. G. r. a. n. a. t. d. i. c. t. i. n. e. l. u. p. a. p. e. a. s. u. m. e. n. t. a. M. i. n. d. e. r. e. r.

Salis Ammoniaci. Eodem q. stat. ut supra. O. l. e. u. m. V. i. t. r. i. o. l. i. u. m. a. q. p. r. u. n. e. l. l. a. S. e. d. i. m. a. j. o. r. i. s. a. u. t. p. o. r. t. u. l. a. c. a. g. a. r. g. a. r. i. s. a. t. u. m. p. r. u. n. e. m. d. e. l. e. t. a. c. i. n. f. l. a. m. m. e. d. e. l. i. n. g. u. e. & O. e. s. o. p. h. a. g. i. a. d. q. u. e. r. u. l. o. n. e. m. o. t. i. n. g. e. n. t. e. s. r. e. s. o. r. b. i. t. p. o. r. t. i. o. n. e. s. R. o. b. N. u. c. i. u. m. d. i. a. m. o. r. e. n. a. u. t. V. i. o. l. a. d. e. q. S. y. r. a. d. m. i. s. t. a. t. u. e. r. e. n. t. e. u. t. g. a. r. g. a. r. i. s. m. o. v. e. l. c. o. l. l. a. t. i. o. s. p. l. o. h. u. m. e. c. t. a. t. e. d. e. l. e. t. i. s. i. n. i. t. e. s. p. r. i. m. i. s. e. r. i. n. o. n. d. e. j. u. n. c. t. a. n. a. q. u. a. m. t. u. r. t. i. o. n. e. a. g. r. o. h. o. s. o. l. u. e. n. t. a. p. a. r. t. e. n. e. p. e. n. t. e. n. t. z. j. & C. a. l. c. a. n. t. h. o.

z. j. p. r. i. g. i. n. i. n. f. o. r. c. e. l. i. q. u. a. t. i. s. d. i. s. t. i. l. l. a. t. a. e. a. g. e. r. s. a. p. e. a. c. s. i. u. i. n. o. r. e. o. t. i. n. e. a. l. H. a. e. m. o. d. o. h. u. m. e. c. t. a. t. r. i. f. r. i. g. e. r. a. t. l. e. n. i. t. a. q. u. a. c. o. m. p. l. a. n. a. t. u. l. t. i. s. t. e. n. e. r. t. u. d. i. n. e. m. u. b. t. i. n. e. s. p. l. i. c. i. l. i. n. t. o. r. i. m. u. n. i. t. & s. a. l. u. c. e. r. a. t. a. p. l. a. n. a. t. h. o. c. e. t. e. s. t. a. t. S. y. r. G. r. a. n. a. t. d. i. c. t. i. n. e. l. u. p. a. p. e. a. s. u. m. e. n. t. a. M. i. n. d. e. r. e. r.

z. j. p. r. i. g. i. n. i. n. f. o. r. c. e. l. i. q. u. a. t. i. s. d. i. s. t. i. l. l. a. t. a. e. a. g. e. r. s. a. p. e. a. c. s. i. u. i. n. o. r. e. o. t. i. n. e. a. l. H. a. e. m. o. d. o. h. u. m. e. c. t. a. t. r. i. f. r. i. g. e. r. a. t. l. e. n. i. t. a. q. u. a. c. o. m. p. l. a. n. a. t. u. l. t. i. s. t. e. n. e. r. t. u. d. i. n. e. m. u. b. t. i. n. e. s. p. l. i. c. i. l. i. n. t. o. r. i. m. u. n. i. t. & s. a. l. u. c. e. r. a. t. a. p. l. a. n. a. t. h. o. c. e. t. e. s. t. a. t. S. y. r. G. r. a. n. a. t. d. i. c. t. i. n. e. l. u. p. a. p. e. a. s. u. m. e. n. t. a. M. i. n. d. e. r. e. r.

Colloforis applicat Wickery tal unyten. R<sup>o</sup> D<sup>i</sup>. Viol.  
lapig loti in aqua Violar. Zij Buzri ros. ex aq. Rosar.  
l<sup>o</sup>ti Zij. Linguae canis M. f. uny. Tribulif. l<sup>o</sup>ti  
leum aq. R<sup>o</sup>nda, aut uota ex Schellin. ex sem. lini  
Cibonior. Althea; Malv. P<sup>o</sup>culas. P<sup>o</sup>llij. f. l<sup>o</sup>nd. atth.  
sach cand. Lacte amygdal. aq. l<sup>o</sup>nd. mella.

Pulvum aq. ros. albulum cum sach. misce.  
Hydroseum scellum.  
Prunal aq. ros. m<sup>o</sup>lla. Succo portul. fl. portul.  
D<sup>i</sup>. amygd. l<sup>o</sup>ti. l<sup>o</sup>nd. h<sup>o</sup>nd.  
Gargarid aq. hordis Zij. Sach. Viol. Cand. a Zij. M.

R<sup>o</sup> aq. hord. Zij. trages. Sem. Cydonior. Malva Glycyrrh.  
Succi cjuid. a Zij. F. d<sup>o</sup>ntio in aq. purissima  
In expresso discedo perid. Zij. f. gargar. l<sup>o</sup>nd.

R<sup>o</sup> Gemmi Arab. trages. Sacch. cand. a Zij  
Sem. P<sup>o</sup>llij. Cidon. P<sup>o</sup>culas. a Zij. Cons. Violar.  
Zij. Cij. Unum pulveo Viol. f. gargar. F.

Ad fissuras palati lingua & palati mi  
ostre comminat aq. turu. atth. L<sup>o</sup>nd. r<sup>o</sup>nd.  
it in nigredine aq. Portula cum sem. l<sup>o</sup>nd.  
D<sup>i</sup> r<sup>o</sup>nd. comminat ab amygd. dul. r<sup>o</sup>nd.  
in l<sup>o</sup>nd. Hungar. ad 1672. item ap<sup>o</sup> r<sup>o</sup>nd. ab.

179 170.



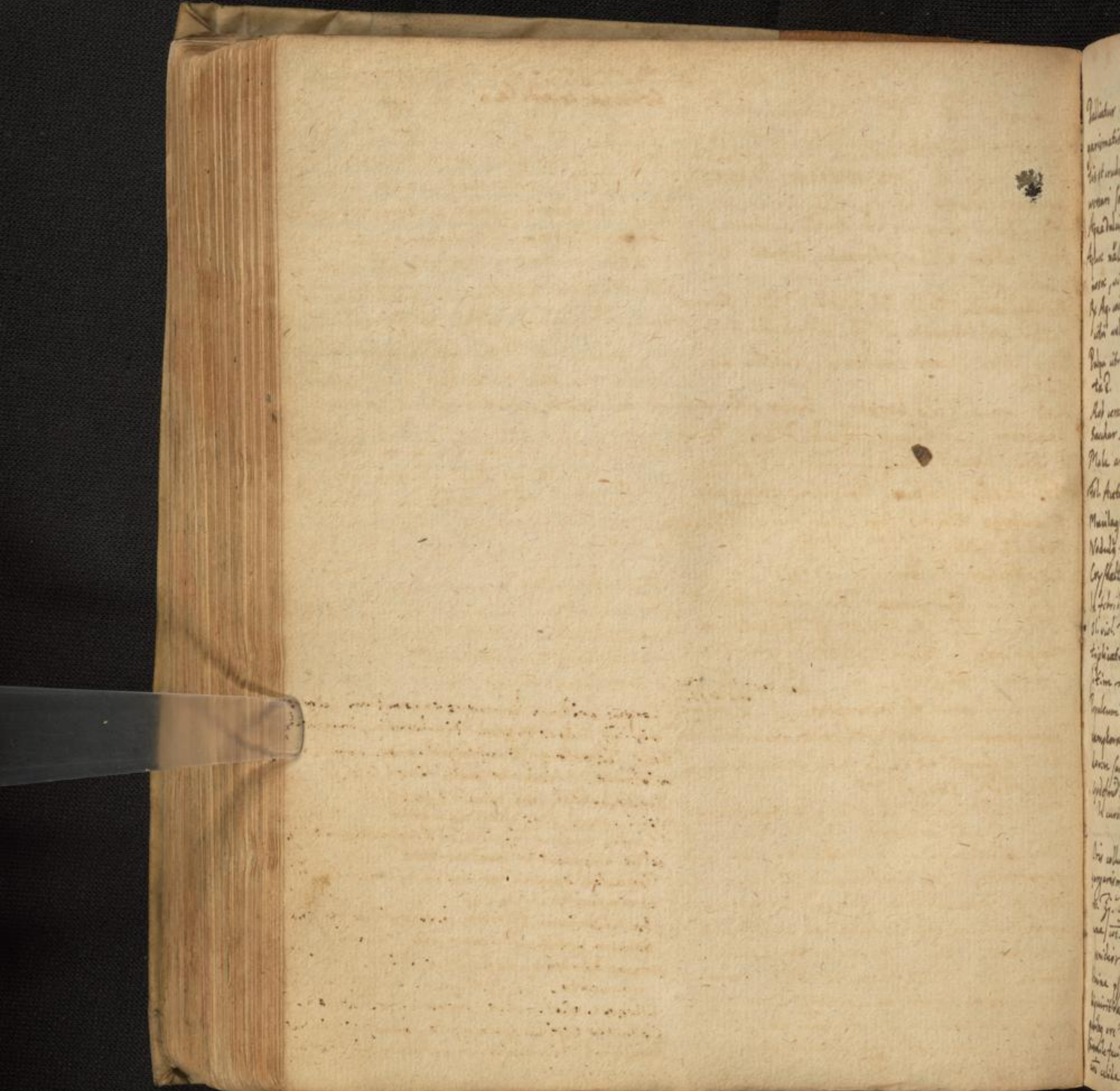

Sitis. *Lexata coaduta.*

Palliatur hoc sympta, collutionibz, gar,  
garismatis, succis, fructibz, folijs, con-  
tis et vudis, q in ore contineri & lingua  
vessari solent.

Lexata sua maurantz vino ut linguam refri-  
gerent & humectent.  
Dulcorum rivas totam aqua rosaria cum pau-  
co sacchari agitates lingue lenit.

Uinum frequenter est sicut malo coctum ex vino:  
Arantioz, citrioz cum succian: fructis Cucu-  
mris, pappi, lactis. Sempvivi, portulac.  
Saccharum eandem sicut violatium linguam  
refrigerat & humectat.

Rob. Corasor. Ribium Cytomor.  
Crystallum. Lepis Affectorius.

Utra v. fuliginis calida e pectori cum expira-  
tione parit et  
E ite affectis solatio sequens epithema.

Pod. sct. hordis mundatis & sem. Cucumer.  
To rancidi th. j. Ol. Violar. Musil. sem. Althee

duplicato toti pectori ad collo tepidum  
applicat. Filcem.

Spiritu Salis solum pellit, q manifeste  
apparet in hydroscopis; saporem et  
dissolvit & odorem sicut expressi

hoc ex parte sicut e pomis agrisibz. Collitius.

Corpus aridum humore exhaustum labori  
vigiliis, pedore & zypca sibi fulosum, humectat  
et sic potest q sem. frigid. maj. cum syr.  
violaco. junculo pulli sine sale.

Directo hordis cum parvis & papulis.  
Uini aquei sicut quiti tanthello.  
Flaustris magno frigida in q solumenta vel hys  
sella cucumris maduerunt.

Posca seu opprobrium epota hys pro quo sibi  
extinguit.

In Febrium delinve insitandi ad hantum  
horum potus acta non ita frigida.

Aqua hordis c. papul. & ric. v. j. Sicut  
pomato. Aqua c. sacch. & leucon  
lilapros. viol. v. j. ex aqua c. syr. d. h. m. n.  
Collutio Cyridas cum apelo gueso, refrigerat  
humectat & imbibitas in potosam lingua sicut  
flam fuliginis extergit.

Aquadulis cum parte aceti decima.

Aque nales acide, ferrate, leviter alumi-  
nosae, vitriolate

Re Ag. cocta th. j. Sacch. albiss. Zij. Succu  
vitri vel limonum Zj. vel paulo min.

Pulpa vitri pauco saccharo condita origina-  
ta e.

Rob. corasor. de borber. Succu vitri cum elata,  
oris siccitatem & sicut parit et

Sacchar. Frega. Rubz Idag. Poma. linguam  
Mala arant. Cucumer. Pepons.

Ad. Aetos. Lactuc. Porbulac. Sempvivi.

Masilago tenuis sem. lini vel v. l. j. in aq. c. a Zij.

Noduly exco sem. et madidz.

Crystallus sicut lingua versat.

In febrii. Epithema Boerhaav. hord. th. j.

Ol. viol. Zij. Aceti oct. Zj. & hinc cum  
triplicatum tepidi pectori applicatum

sicut refrigerat.

Populeum cum ol. nymphae.

Camphora lumbis ut libet illinibz ad  
dorem sanguinis cum sicut minuendum.

Godofred. Stacch.

In curis pectoris ita idem sicut siccitati  
oris occurrat.

Oris collutio ex aqua tepida cum pauco aceto.

Gargarismy. Po hord. mund. Zij. Sem. Cucum.  
v. j. Sem. Althea Cydonia th. j. Cg.

agua v. j. ad th. j. Calabura expressa ad munda  
pender. Zij. Collocat os & gargariscet.

Semina sicut erita ligata in nodulo, cum bacillo  
biquiritibus recentibus, macerantur aqua rosaria  
quibus ore dantis lingua humectat.

Simile facit masilago sem. Cydonia. macerantur aqua  
v. calida & solati.



Commendat Scenerij Silesij Bartholomaeus  
pas de Suis.

Re Ag. hori. ℥ij. Syr. Viol. ℥j. Spis. q. iij. M.  
℞. lactuc. ℥ij. Syr. Viol. Succi granat. a ℥ij. M.

Re Vini granat. ℥j. aq. hori. ℥ij. Sacch. alb. ℥j. M.  
℞. Ag. hori. ℥ij. Syr. limon. ℥ij. M.

℞. Sem. lactuc. Cucumer. a ℥ij. Spis. ras. ℥j. Equin. aq.  
℞. Ag. Cydonior. ℥ij. ℞. Syr. Fulp. Viol. ℥j. Al. chidum. ℥ij. M.

℞. Succi Cucumeris ℥ij. Fulp. Viol. vel ros. ℥j. M.  
℞. Succi Cucumeris ℥ij. Fulp. Viol. vel ros. ℥j. M.

℞. Succi Cucumeris ℥ij. Fulp. Viol. vel ros. ℥j. M.  
℞. Succi Cucumeris ℥ij. Fulp. Viol. vel ros. ℥j. M.

℞. Succi Cucumeris ℥ij. Fulp. Viol. vel ros. ℥j. M.  
℞. Succi Cucumeris ℥ij. Fulp. Viol. vel ros. ℥j. M.

℞. Succi Cucumeris ℥ij. Fulp. Viol. vel ros. ℥j. M.  
℞. Succi Cucumeris ℥ij. Fulp. Viol. vel ros. ℥j. M.

℞. Succi Cucumeris ℥ij. Fulp. Viol. vel ros. ℥j. M.  
℞. Succi Cucumeris ℥ij. Fulp. Viol. vel ros. ℥j. M.

℞. Succi Cucumeris ℥ij. Fulp. Viol. vel ros. ℥j. M.  
℞. Succi Cucumeris ℥ij. Fulp. Viol. vel ros. ℥j. M.

℞. Succi Cucumeris ℥ij. Fulp. Viol. vel ros. ℥j. M.  
℞. Succi Cucumeris ℥ij. Fulp. Viol. vel ros. ℥j. M.

℞. Succi Cucumeris ℥ij. Fulp. Viol. vel ros. ℥j. M.  
℞. Succi Cucumeris ℥ij. Fulp. Viol. vel ros. ℥j. M.

℞. Succi Cucumeris ℥ij. Fulp. Viol. vel ros. ℥j. M.  
℞. Succi Cucumeris ℥ij. Fulp. Viol. vel ros. ℥j. M.

℞. Succi Cucumeris ℥ij. Fulp. Viol. vel ros. ℥j. M.  
℞. Succi Cucumeris ℥ij. Fulp. Viol. vel ros. ℥j. M.

Sicim obtingunt hae pitulae supra d. sub  
lingua bibenda. ℞. Agristae Succi acetosae

Lactuae Vini granat. Succi boni ℥ij.  
Ad lentum ignem cum saccharo f. pilulae.

Danae Fumigi quinq. e granis compositae  
in baguato stem.

Aqua dulcis uita calida bibita curat  
stom. ex phlegmate falso. Retraitor.

℞. Succi Cucumeris ℥ij. Fulp. Viol. vel ros. ℥j. M.  
℞. Succi Cucumeris ℥ij. Fulp. Viol. vel ros. ℥j. M.

℞. Succi Cucumeris ℥ij. Fulp. Viol. vel ros. ℥j. M.  
℞. Succi Cucumeris ℥ij. Fulp. Viol. vel ros. ℥j. M.

℞. Succi Cucumeris ℥ij. Fulp. Viol. vel ros. ℥j. M.  
℞. Succi Cucumeris ℥ij. Fulp. Viol. vel ros. ℥j. M.

℞. Succi Cucumeris ℥ij. Fulp. Viol. vel ros. ℥j. M.  
℞. Succi Cucumeris ℥ij. Fulp. Viol. vel ros. ℥j. M.

℞. Succi Cucumeris ℥ij. Fulp. Viol. vel ros. ℥j. M.  
℞. Succi Cucumeris ℥ij. Fulp. Viol. vel ros. ℥j. M.

℞. Succi Cucumeris ℥ij. Fulp. Viol. vel ros. ℥j. M.  
℞. Succi Cucumeris ℥ij. Fulp. Viol. vel ros. ℥j. M.

℞. Succi Cucumeris ℥ij. Fulp. Viol. vel ros. ℥j. M.  
℞. Succi Cucumeris ℥ij. Fulp. Viol. vel ros. ℥j. M.

℞. Succi Cucumeris ℥ij. Fulp. Viol. vel ros. ℥j. M.  
℞. Succi Cucumeris ℥ij. Fulp. Viol. vel ros. ℥j. M.

℞. Succi Cucumeris ℥ij. Fulp. Viol. vel ros. ℥j. M.  
℞. Succi Cucumeris ℥ij. Fulp. Viol. vel ros. ℥j. M.

℞. Succi Cucumeris ℥ij. Fulp. Viol. vel ros. ℥j. M.  
℞. Succi Cucumeris ℥ij. Fulp. Viol. vel ros. ℥j. M.

℞. Succi Cucumeris ℥ij. Fulp. Viol. vel ros. ℥j. M.  
℞. Succi Cucumeris ℥ij. Fulp. Viol. vel ros. ℥j. M.

℞. Succi Cucumeris ℥ij. Fulp. Viol. vel ros. ℥j. M.  
℞. Succi Cucumeris ℥ij. Fulp. Viol. vel ros. ℥j. M.

℞. Succi Cucumeris ℥ij. Fulp. Viol. vel ros. ℥j. M.  
℞. Succi Cucumeris ℥ij. Fulp. Viol. vel ros. ℥j. M.

℞. Succi Cucumeris ℥ij. Fulp. Viol. vel ros. ℥j. M.  
℞. Succi Cucumeris ℥ij. Fulp. Viol. vel ros. ℥j. M.

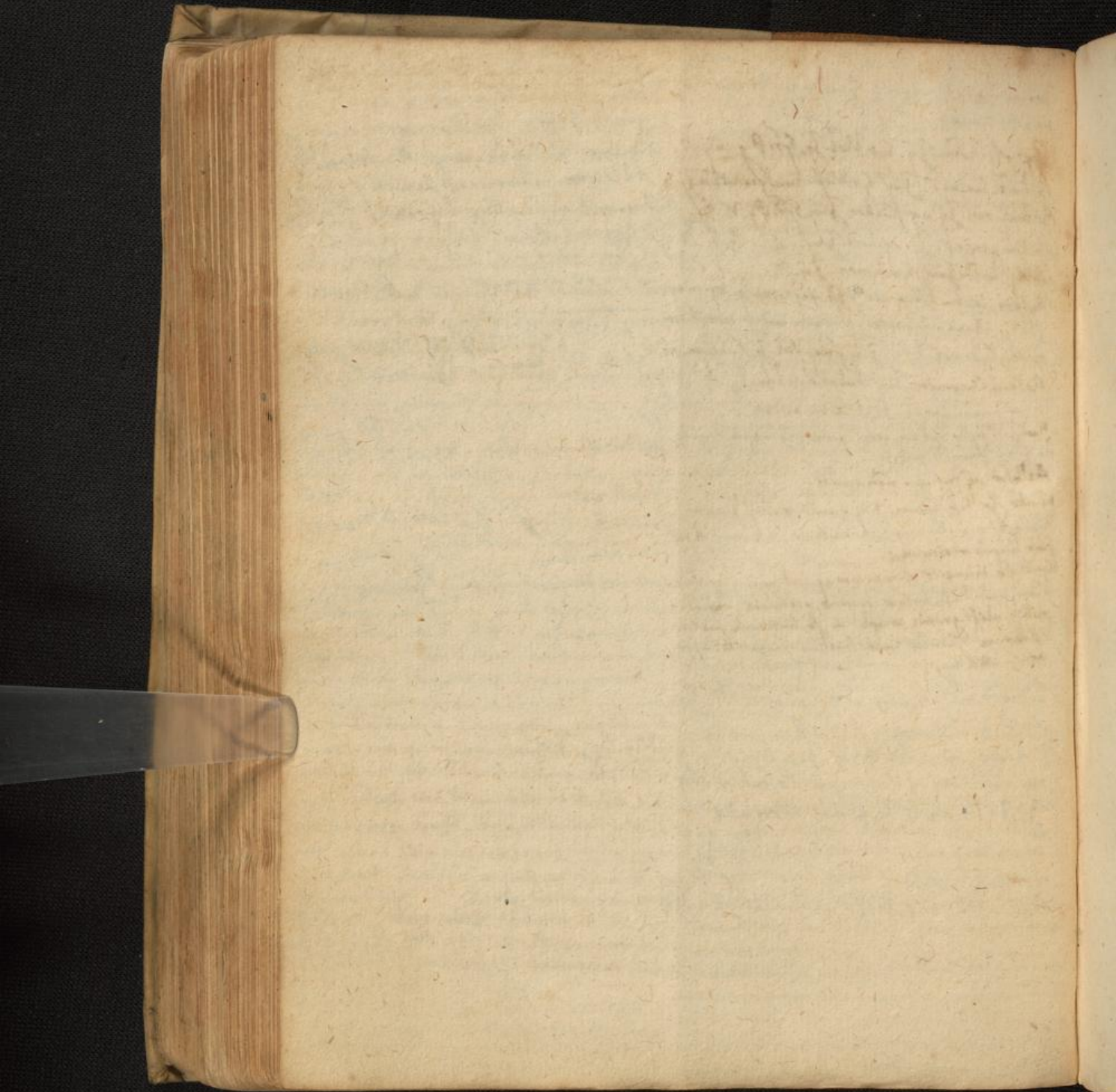

177 173.



Stomachica calida.  
Simplicia.

## HERBÆ.

Absynth.  
Mentha.  
Fumiculum.  
Spica.  
Rosmarin.  
Libycticum.  
Anothum.  
Chamomilla.  
Melilotus.  
Majorana.  
Betonica.  
Salvia.  
Balsamita sment. aq.  
Enula.  
Pulegium.  
Cammelia  
Origanum  
Scopillum.  
Basilicon.

## Radices.

Zingiber.  
Feniculi.  
Galange.  
Cyperi.  
Culamiarom.  
Iridis.  
Enilce.  
Pimpinelle  
Zedoar.

## Flores

Schoenanth.  
Maier.  
Crocus.  
Spica.  
Lavendul.  
Rosmar.  
Aneth.  
Chamom.  
Prelil.  
Salvia

## FRUCTUS.

Piper.  
Gren. paradis.  
Bacc. Lauri.  
Fennel  
Cortex Ci. ar. ar. ar.  
Chobulmyrdal.  
Nux gta.  
Gaiophyll.



Stomachica calida simplicia.

Succi.

Mastix.  
Ladanium.  
Alöes.  
Myrrha.  
Thus.  
Vinum aromat.  
Succinum.  
Aq. vitæ.  
Styrax.  
Ambræ.  
Balsamum.

Ligna.  
Cinamom.  
Alöes.

Semina.

Cumini.  
Libyici.  
Cari.  
Citri.

Stomachica calida.  
Artificialia.

179 175.

Confectiones.  
Aromat. rosat.  
ganyph.  
Diagalanga.  
Diatrum  
Diatrum piper.  
Diatrum t. aromat.  
Diatrum. Abbat.  
Diatrum  
Diatrum  
Diatrum  
Roset. novell.  
Sp. impiale  
Diatrum.

Theriaca.  
Mithridat.

Syrupi.

de Mentha.  
cort. citri.  
Absinth.  
suc. persic.  
Cinnam.  
Beton.  
Cytonis.  
Mastich.

Oxymel.  
Miel Atkosatic.  
Candit. Nuc. grol.  
Mysobal.  
rad. Calam.  
Enula.

Pilula  
de Hiera simpl.  
Aliphangina.  
Stomachica Alkindi.  
de Rhubarb.  
Mastichina.  
Asiacret.

Extracta et esse  
Calami aromat.  
Galanga  
Absinth.  
Liquor alci.  
Aromat. ros.  
Stomach. Cuere.  
Elixir proproctelis.

OLEA.  
Spica. Nardinum  
Mastich. moschata.  
Styrac. Costinum.  
Blensoi  
Mentha.  
Absinth.  
Rorimar.

Conium stomachale Gal.  
Eruptum de crusta panis.

*[Faint, illegible handwritten text, likely bleed-through from the reverse side of the page.]*



W 176.

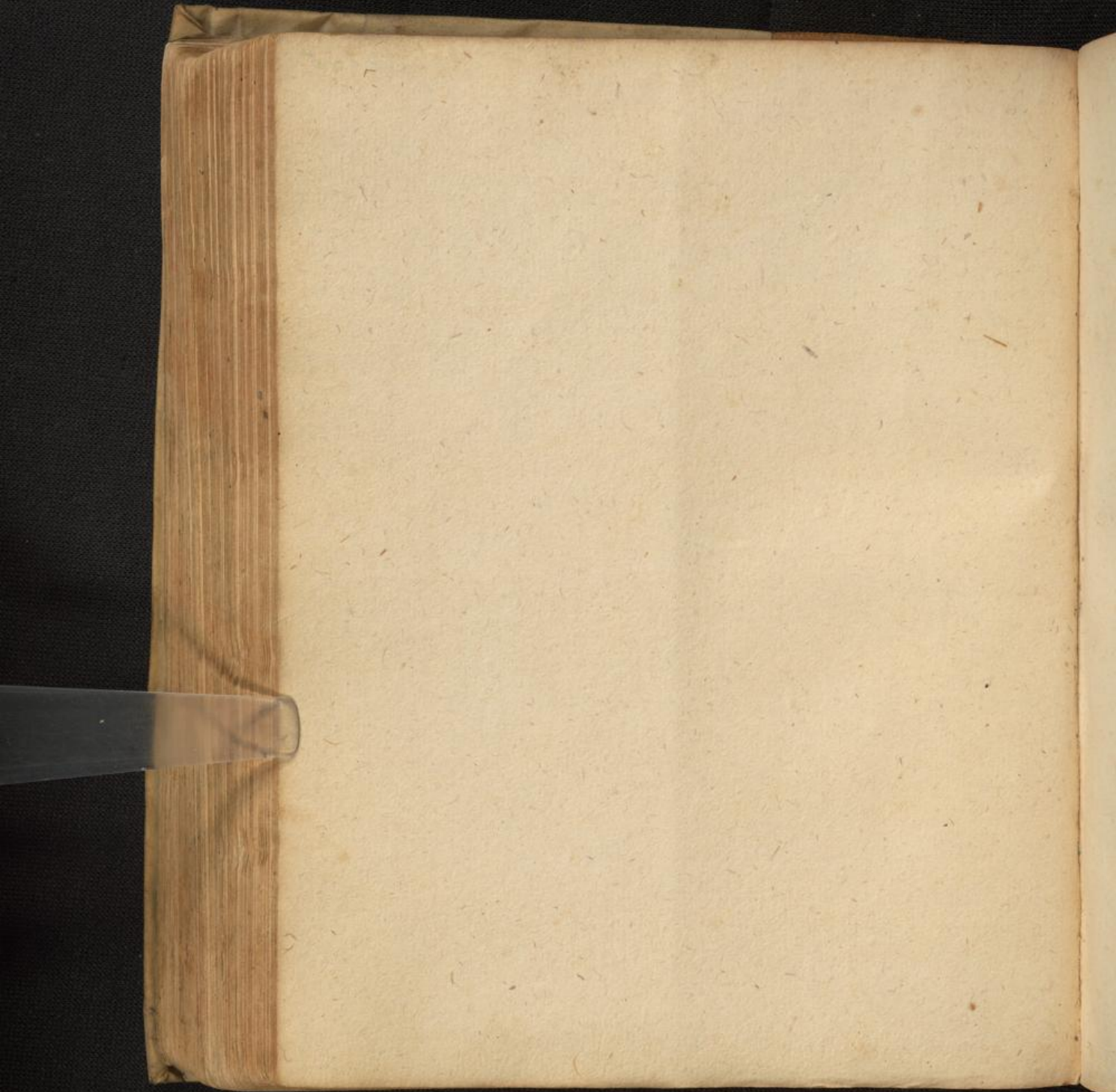

187 177.



## STOMACHICA FRIGIDA.

178.

## Simplicia.

## HERBÆ.

Alleluja.  
 Portulac.  
 Berberis.  
 Acetosa.  
 Myrrhus.  
 Lactuca.  
 Plantago.  
 Polygonum.  
 Hicracium.  
 Violaria.  
 Pampini.  
 Brassica capitata.  
 Cichorium.  
 Buglossa.  
 Oxycantha.  
 Spinachia.  
 Endiv.

## RADICES.

Glycyrrhiz.

## SEMINA.

Portulacæ.  
 Cucum.  
 Cucurb.  
 Coriand.  
 Acetos.  
 Hordeum.  
 Papav.  
 Melonum.

## FRUCTUS.

Mala. granat.	Mahonim.
Cydon.	Melones.
Citria.	Pegon.
Aragat.	Angur.
Limonos.	Potna.
Pyra adstring.	Acacia.
Racomi Ribos.	Tenarind.
Berber.	
Uvae crispæ.	
Pruna.	
Cerasa subead.	
Olivæ halmades.	
Mospila.	
Sorba.	
Cucumens patinacid.	
Corna.	
Mora.	

## FLORES.

Asar.  
 Papav.  
 Nymph.  
 Balauft.  
 Cytinus.  
 Violar.



STOMACHICA FRIGIDA.

SIMPLICIA.

Ligna.  
Santali.

Lapidus.  
Corall. Soriaferri.  
Alabastr. Limat. chalyb.

Succi.  
Granator. Amphacium.  
Cytanior. Camphora.  
Plantag. Tragacanth.  
Lycium.  
Hypocistid.  
Pampinox. Vinu Granat.  
Limbrum. Cerei Cydon.  
Acacia

Partes animal.

Ebur.  
Cornu cervi  
Unicornu.

Excreta aial.  
Lac frigidum.  
Serum lactis.

STOMACHICA FRIGIDA.

Artificialia Comp.

Aqua.  
Endivia.  
Rosar.  
Plantag.  
Aq. ros.  
Solani.  
Cichorci.  
Lentis palustr.

Syrupi.  
Aq. rosac. et Ciconijs. Violar. Oxyach.  
Ros. sicis. Myrtin. Alinaidon.  
Agrestia. granat. aul. Rob. Ribes  
Portulac. Berber.  
Ribes. Nymphaea.  
Berberida. Endivia.  
Cichorio. Rosatus.  
Buglossa. Anabasis.  
Pegaven.  
Acetosa.  
J. succo persuv. et  
Cicri.  
Limon.

Confectiones.  
Diauton. s. speb.  
Diarrhod. Abb.  
Diamarg. fr.  
Diaton. sartal.

CONDITA.  
Myrob. Embl.  
Cepul.  
Fugland.  
Sorbos.  
Cydonior.  
Caulium lactuc.  
Rosar.  
Viol.  
Carn. vitri.

STOMACHICA. FRIGIDA

Artif. Decimpos.

Irochici.  
de Spodio.  
Camphora.  
Berberibus.

Olea.  
Rosae.  
à Cydon.  
Violar.  
Omphacin.  
Myrtinum.  
Lentiscinum.

Ungta.  
Rosaceum.

Cerat. farinab.

ATIQNO

Handwritten notes and bleed-through from the reverse side of the page.

## Cibi fastidium. Nausca.

Appetitum excitant Suesq. Cerasor. acidorum. vitæ vel assumpti cibi bilem aut  
 Anisæ, Uvularum Crispini. Rubrum. Gra. corruptionem quamvis diu fieri ghy  
 natorum acidodulcium. Cappar. aceto vct, et jam factam corrigat vel emendat.  
 Imacerata. Pulpa Arant. Limon. & Cetri. datq. acidum aut acru vel amarum rui  
 Egrigie languidum appetitum excitant Salsæ ctantibus presenti auxilio & remedio plane  
 volatæ Intinity ex Auctora, Petrosel. Pm. salubrem. Fulep. Mesar. Violatovo aut Rob  
 pinell. Salviæ aut Melipæ folijs rec. cum & Ribes griseolum: est in frigida cā mell.  
 aceto ppti, quæ nonnullam partem succi Rosato. Citrato aut Syr. & Pimpinilla  
 Caparum aut alij ac tabillium ppter admi. aut Emula inditum. Jd. & Calantho.  
 netq.

Si eger ois cibum aversit, nec ulla vi digni ad  
 capiendum cum pt. Convenit offerri cap.  
 nis Syr. & succi Cetri, Limon. granat. vi.  
 mixtam, aut sporas aliquas corpus nutri.  
 costis ac alimentis vicem gerentis. Vel  
 R. Amygd. dal. exort. Cincas. mund.

Pistac. ppt. ta 3ß.  
 Pulpamenti perdisis, Turdi, Galloparonis  
 aut Allagenis Zij vel iij  
 Cons. Rosar. Damascen. J 3ß.  
 Cort. & carn. Cetri condit. ta 3vj.  
 Sp. Cordial. temp. & gemm. frig.  
 Diarrhod. Abbt a Zij  
 Saub. in .j. q. aq. Rosar. distol. q. s. f.  
 Mossuli, sic placentia in furno pperis  
 Massici. dist. portio tempor. refectiois.  
 Et medio deo Cinnam. aromatizari.

Hæc ex milderoro & peste.  
 Oleum Nitrioli choleram multum, vomitiones,  
 nauas ac violentas vomitiones. J. dat,  
 unde in frigida cā cum Syr. & Mentha, & Absinth.  
 & Camph. & Emula & J. cort. Cetri corrigiff.  
 In calida noxa cum Syr. granat. Auctora Cr.  
 spini, Cerasor. acid. vel verborum, aut Syr. & Ros.  
 succi (si stringendum e) exhibet. J. et diversimo  
 di datum fastidia tollit ac nauas pmit. J.  
 tim sedet, ois amaritudinem aufere,

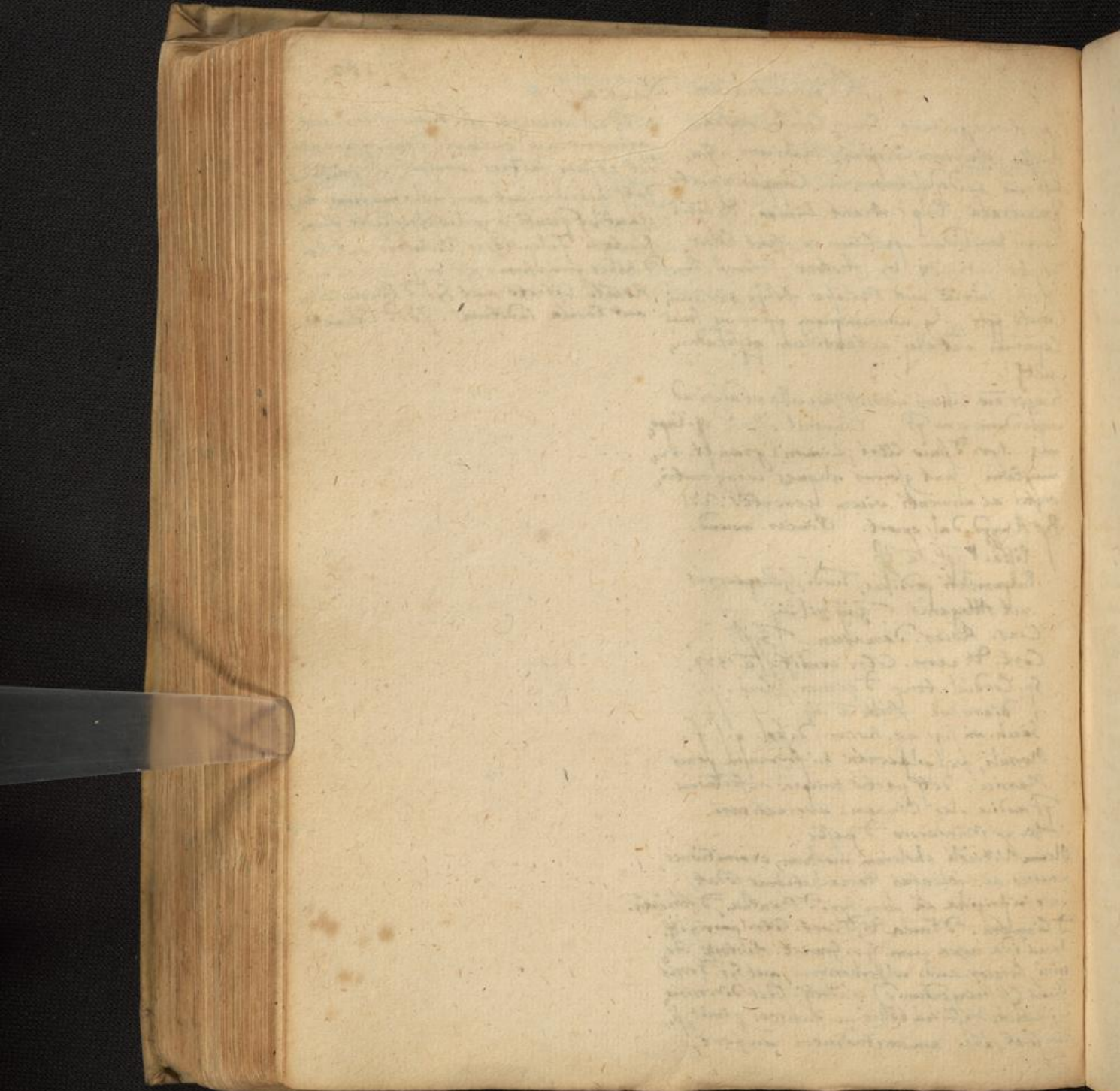

105 101.

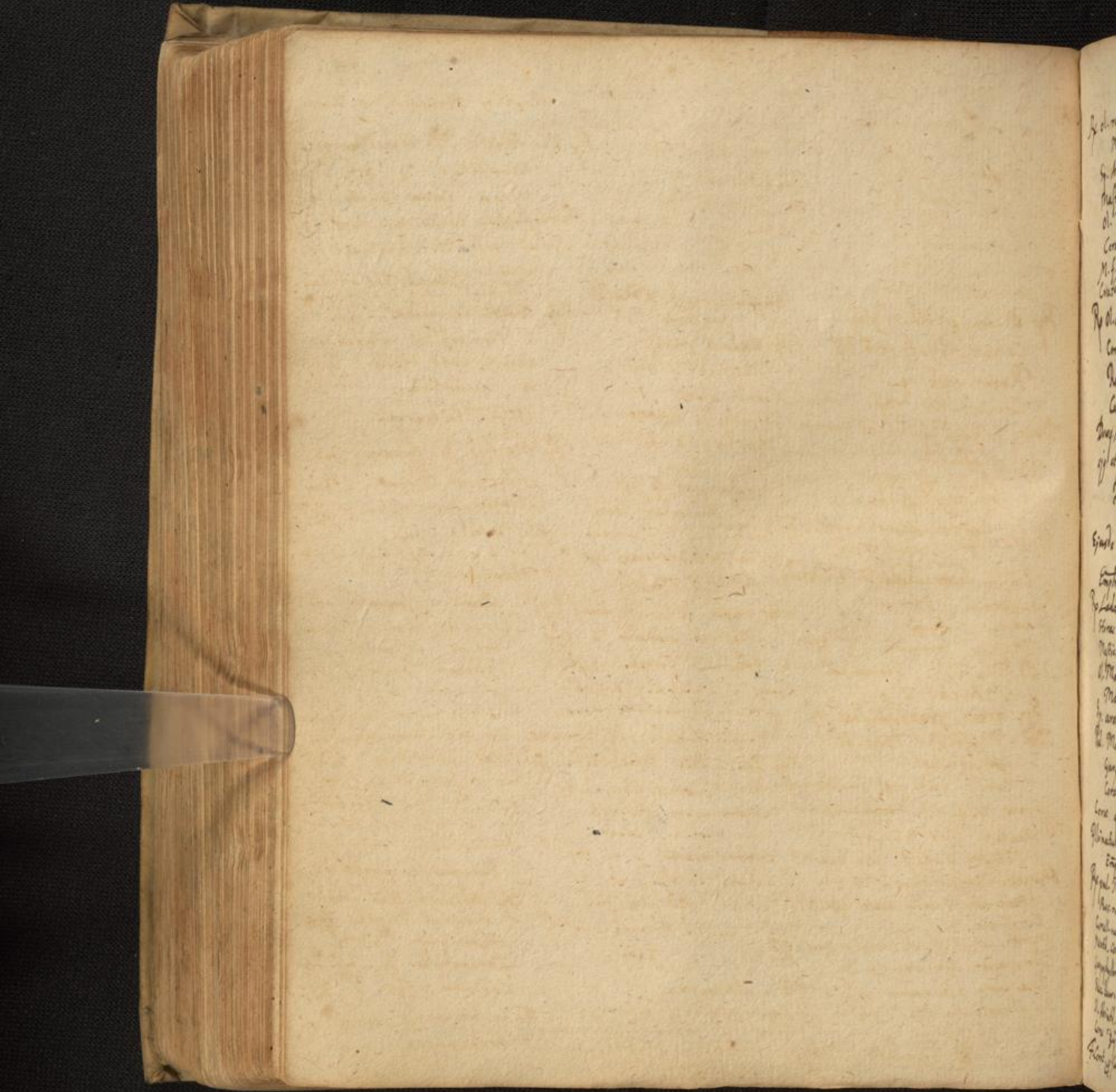

℞ ol. ros. complet.  
Mastich. a ʒij  
Sp. arom. ros. ʒij  
Mastich. pult. ʒʒ  
Ol. Nuc. græ ʒij  
Cerae parum.  
M. f. limonitum.  
Cento. postbam. c. 120.

℞ Ol. amygd. dul. r. ʒij  
Comar. Absynth. pent. ʒij  
Rosar. rub. ʒij  
Caryophyllor. ʒʒ  
Dewq. affusa ʒij in ad gsumpt.  
cij et addatur  
Alcis opt. ʒij  
Mastich. ʒʒ  
Cerae pult. f. ungt.  
Ejusde Crat. ʒij Sch. 3107.

Emptm stomachali D. Fridwald.  
℞ Ladani ʒij.  
Storac. calam.  
Mastich. Tucamahac. a ʒʒ  
Ol. Mastich. stomachali.  
Menth. a q. s.  
Sp. arom. Caryophyllat. ʒij.  
Pul. Mastich. Nuc. gr.  
Caryophyllor.  
Corall. rub. opt. a ʒij.  
Cerae q. s. f. Magdalen

Illinatur oleo Nuc. gr.  
Emptm stomach. Asp. Pomeri.  
℞ pul. Mastich. Nucis a ʒij.  
Ros. rub. Balauft. Santal. rub. a ʒij  
Corall. rub. ʒij  
Menth. comar. Absynth. Cumin. lev. asel. ʒʒ  
Caryophyllor. Ligni alois a ʒij  
Bace. Lauri ʒʒ. Ladani ʒij  
Ol. Absynth. Mastich. a ʒij  
Cerae ʒij Nucis ʒij  
f. Corat. ʒij f. cento. stomachali.

℞ ol. d. abynth. ʒij  
Mastichin.  
Nardin. a ʒʒ  
Mastich. pult. ʒij  
Ol. Nuc. græ ʒʒ  
Medull. cruris vitul. ʒij  
M. f. ungtum. Crato  
c. 328.

Emptm stomach. D. Hoffel.  
pro seipio.  
℞ Ladani puriss.  
Mastich. a ʒij  
Ligni alois  
Caryophyll. Galang.  
Menth. a ʒij  
Maur. Croci  
Myrrha opt. a ʒʒ  
Cum Ol. stomachali. Cera  
f. Terribal. q. s. f. massa  
extindat ad formam suti.

Aliud s. Weyfeli.  
℞ Empti de cructa poms ʒʒ.  
Mastich. Ladani a ʒij  
Troch. d. Carabe ʒʒ.  
Cum Ol. Cydon. f. Emptm  
extind. ad formam suti.  
Emptm stomach. offe. Lauricane.  
℞ Pul. Oliban. Menth. Mastich. a ʒʒ.  
Sem. Cynobal. Caryophyllor.  
Calam. arom. Absynth.  
Nuc. mosch. Mauri  
Cypori rotund. a ʒij ʒij  
Galang. Corall. rub.  
Rosar. rub. a ʒij  
Ol. Mastich. Absynth. a q. s. ʒij  
Cerae q. s. ʒij.

f. ut supra.  
Diagalanga expti d. juvamenti  
ad ventriculo. Experiens dyspraxiam  
frigidam: vitianem gnosce, ruitq  
ad dos compressit. flatu. crasior dimulit  
et no quata. f. h. b. Moxe.

Ungtum stomach. Marc. Bancr.  
℞ Ol. Absynth. Mastich. Nuc. gd.  
Myrtillor. a ʒʒ.  
Cydon. spica a ʒij.  
Caryophyllor. Cinar. spic. asrif. a ʒij.  
Cerae ʒʒ. M. f. ungtum.

Ungtum stomach. ice off. Laur.  
℞ Empti stomachali. ʒij.  
Ol. stomach. x. infusionis  
absynth. pent. Croci ʒʒ.  
M. f. ungtum.

Ungtum stomachali.  
℞ Mastich. ʒij. Nylalcis ʒij  
Caryophyllor. Cinnam. a ʒij  
Cal. arom. Rosar. Cydon. a ʒʒ.  
Ol. Mastich. ʒij  
Cerae q. s. f. ungtum q. exprem  
Stonium.

Ungtum stomachali.  
℞ Absynth. Pontici. Mentha.  
Betonie. Origani Pulgij.  
Majoran. spica a ʒij.  
Cal. arom. ʒij.  
Mastich. Galang. Caryophyllor.  
Sem. Anis. Cumin. Annis a ʒij  
Rad. Cypori longi ʒij.  
Cq. in ungt. ʒij. f. q. v.  
f. q. Applicat. f. cento. un  
cum spongia vel facculo  
stomachali.

Sauuly stomachali.  
℞ Absynth. sine bonat.  
Origani Menthae ficut  
Ros. rub. a ʒij.  
Caryophyllor. gms. rub. g. las.  
Coriand. opt. a ʒʒ.

f. ex his sauuly scutalis mi  
terbasatq.



Emptm Stomach. P. Abrab.  
Seylleri.

℞ Maiz panis albi in vino Cydon.  
Saccis in fusa ʒij  
Maiz et horis duabus: rem tunc  
bene adde  
Rosina in vino Maluici distillat. ʒij.  
admixta  
Pul. Sumach. Gran. myrsinor.  
Ammei Corund. ppt. a ʒij  
Maiz Caryophyllor. a ʒij  
Leibkuch. ʒij  
F. s. a. massa.

Emptm 7 Concha panis ʒij  
℞ Emptm Dentula panis ʒij  
Quini ppt. ʒij

Nuc. mosch. ʒij  
Rad. Torment. ʒij  
Ol. Mentha q. l. f. Emptm

Ungtm Stomachale Malischij.  
℞ Caryophyllor. Spica Mast. a ʒij

Alies ʒij  
Corall. rub. Nivris Sant. vit. a ʒij  
Styrac. calam. ʒij

Ligni Alies Gall. mosch. Nicol. Rad. Pimpinell. a ʒij  
Cel. arom. Myrrh. Schenanth. ʒij Sacch. alb. cand. ʒij

Ol. Mastich. Assiat. Cydon. ʒij  
Spica Mentha a ʒij  
F. Ungtm. habuit in sine Mentha

Ungtm Stomachale Hafeneol.  
℞ Cera citrin. ʒij  
Ol. Coton. Mastich. Menth. Abin. a ʒij

Pul. Mastich. Menth. Caryophyll. ʒij  
Nuc. gr. Galang. Mast. ʒij  
Cinnam. Absinth. a ʒij

Spica Indic. ʒij f. Ungtm.  
℞ Malor. colon. in tenuis p. m. m. a. ʒij  
Simas laminas conis. Musci ʒij

℞ Cera citrin. ʒij  
Ol. Coton. Mastich. Menth. Abin. a ʒij  
Pul. Mastich. Menth. Caryophyll. ʒij  
Nuc. gr. Galang. Mast. ʒij  
Cinnam. Absinth. a ʒij  
Spica Indic. ʒij f. Ungtm.

Diacorum schedi Lanna.

℞ Cas. rad. euri. lb. iij ʒij  
Sacchari. Mellis crudi ʒij

Nuci mosch. ʒij  
Piperis long. ʒij  
albi ʒij

Et albi ʒij  
Caryophyllor. ʒij  
Galanga

Cadanium.  
Gran. paradisi. a ʒij  
Maiz ʒij

Calam. arom. wondit.  
Amigd. dulc. exort. a ʒij  
Cinder. mundat. ʒij

M. f. s. a. Elect. in formelana.  
Zin gutt. Myrsinor.

℞ Galbi Caryophyllor.  
Vioer. Galang.  
Nuc. gr. Maiz.

Ohban. electi.  
Sem. Amis. Fomic. Ruta  
Pobosc. Cui.

Liquirit. ras.  
Hbl. Salvia  
Rad. Pimpinell. a ʒij

℞ Pul. pul. pub. ʒij  
Ungtm Coton. Argentor. a ʒij

℞ Malor. colon. in tenuis p. m. m. a. ʒij  
Simas laminas conis. Musci ʒij

℞ Cera citrin. ʒij  
Ol. Coton. Mastich. Menth. Abin. a ʒij  
Pul. Mastich. Menth. Caryophyll. ʒij

Nuc. gr. Galang. Mast. ʒij  
Cinnam. Absinth. a ʒij  
Spica Indic. ʒij f. Ungtm.

℞ Malor. colon. in tenuis p. m. m. a. ʒij  
Simas laminas conis. Musci ʒij

℞ Cera citrin. ʒij  
Ol. Coton. Mastich. Menth. Abin. a ʒij  
Pul. Mastich. Menth. Caryophyll. ʒij  
Nuc. gr. Galang. Mast. ʒij  
Cinnam. Absinth. a ʒij  
Spica Indic. ʒij f. Ungtm.

Diacorum aliud.

℞ Cal. arom. wond.  
Et cond. a ʒij  
Sacch. soluti ʒij

Et inisi ʒij  
Pul. pip. alb. ʒij  
Long.

Caryophyll.  
Cardamom.  
Gran. parad.

Galang.  
Maiz  
Cinnam. et. a ʒij

Nuc. gr. ʒij  
Pincar.  
Amigd. dulc. a ʒij

F. s. a. Electuarium.  
Ceratm Stomachale clau.  
dini ʒij

℞ Nuc. gr. Caryophyllor.  
Cinnam. a ʒij  
Abubh. Menth. Mastich.

Chlaman. mont.  
Ros. rub. a ʒij  
Cyperi orient. ʒij

Ag. ind. vit. ʒij. M. in f. colat.  
ante q. r. horas, pin f. colat.  
f. c. adde

Mastich. Myrrh. Laudan.  
Styrac. calam. Berni  
ʒij

Ungtm Coton. Argentor. a ʒij  
℞ Malor. colon. in tenuis p. m. m. a. ʒij  
Simas laminas conis. Musci ʒij

℞ Cera citrin. ʒij  
Ol. Coton. Mastich. Menth. Abin. a ʒij  
Pul. Mastich. Menth. Caryophyll. ʒij

Nuc. gr. Galang. Mast. ʒij  
Cinnam. Absinth. a ʒij  
Spica Indic. ʒij f. Ungtm.

℞ Malor. colon. in tenuis p. m. m. a. ʒij  
Simas laminas conis. Musci ʒij

℞ Cera citrin. ʒij  
Ol. Coton. Mastich. Menth. Abin. a ʒij  
Pul. Mastich. Menth. Caryophyll. ʒij  
Nuc. gr. Galang. Mast. ʒij  
Cinnam. Absinth. a ʒij  
Spica Indic. ʒij f. Ungtm.

Confectio post pastura Argem.  
trat.

℞ Cinnam. ʒi a ʒij.  
Calam. arom. ℥ij. ꝑℓ.  
Maiz a ʒj.  
Rad. Lignit. ʒij.  
Sem. Anis. ʒij.  
Fenic. ʒij.  
Coriand. Carni a ʒj.  
Zacchar. alb. lb. ʒij.  
f. confectio.

Tragaca grossa corind.  
℞ Lignit. mund. ʒij. ʒij.  
Cinnam. Caryophyllor.  
Galang. a ʒij.  
Nuc. mosch. ʒij.  
Tabell. Diarreas ʒ.  
Diarrhod. Abb.  
ʒi cont.

Galang. a ʒij.  
Sib. crasse conisis asde  
Conf. Anis. Fenic.  
Carni Coriand. ʒij a ʒj  
M. f. Tragaca.

℞ Calam. arom. Cinnam. a ʒj M. d'el' in  
vino adhibe os mane, jurat unctioem. Math.  
Sactum Ventriculi in Diarrhoea. Reue.

℞ Camis Cydon. ʒj. Ros rub. Anis. Carni Cort. Cit.  
Galang. Cinnam. a ʒij Rad. Bistort. Sem. haba  
fol. Ment. Anis. Anis. a ʒj. Caryophyllor.  
Nuc. mosch. a ʒij. Mastich. ʒij. Styrac. cal. ʒj.  
Ol. Mastich. Citron. a ʒij. Myrtill. ʒj. Pici navi.  
Cerae novae at q. s. M. f. Sactum Stomachale  
Legatur extensum Symplicone subro cooptum.

Emptm Stomachale Argentur.

℞ Ros. rub. ʒj. Absinth. Ment. ʒij. ʒij.  
Spice nardi Cinnam. Ligni alois a ʒj.  
Galang. Calam. arom. a ʒij.  
Caryophyllor. Maiz a ʒj.  
Mastich. ʒij. Styrac. Calam. ʒij.  
Ladani puris Cerae ʒij.  
Verclintu. ʒij. Clophon. ʒij.  
Ol. Spice Myrtill. at ʒij.  
M. f. Emptm.

Pulvis grossu ante pastum  
D. fluxenti.

℞ Sem. purif. opt. Styracum Anis. ʒij.  
Fenic. Coriand. ʒij a ʒj. ꝑℓ.  
Meliss. Auctos. ʒij. ʒij.  
Lignit. ras. ʒij.  
Galang. Cal. arom. a ʒj.  
Cinnam. auct. ʒj. ʒj. gr. ʒj.  
Corall. rub. ʒij. ʒj. ʒj.  
Veduar. Nuc. mosch. Maiz.  
Caryophyllor. a ʒj. g. ʒj.  
Conf. Gstant. Anis. Fenic. a ʒij.  
Carni. Coriand. unyctonic. a ʒj.

Conf. Cubeb. unyctonic. ʒij.  
Granor. Mastich. ʒij.  
Tab. rec. conf. Arom. ros. Diamb.  
Diarrhod. ex ol. Caryophyll.  
Sacch. ros. tabul. a ʒij. ʒij.

Diamosch. Dule. Dianthos  
Dragalang. a ʒij M. f. pulv. grossu.  
Saccu. Stomachalis Romist.  
℞ Absinth. Menthae Rosar. rub. a ʒij.  
Mastich. Cort. Citri Cinnam. Maiz a ʒj.  
Caryophyllor. Galang. ligni alois a ʒj.  
Santal. oum a ʒj. f. una hinc alio tres  
Saccu. ʒij. duo madificat in vino calido ʒij  
Saccu. catib. ventricul. applicat. ʒij. ʒij. ʒij.  
Sicc. aprona. vel post. Anacardium. ʒij. ʒij. ʒij.  
atq. dul. ʒij. ʒij. ʒij. ʒij. ʒij. ʒij. ʒij. ʒij. ʒij.

Alci lota cum infusione Rha  
barbari. Will. Sal.

R Rhab. cl. ℥ss. incisum minutim  
et in petra ligatum infundi in aq.  
Endiv. q. l. fiant postea ebullientes  
flet q. p. rras et q. in infusione. Expi-  
me fortiter, adde Expressioni Alci  
Succotr. Thst in vase vitreato ponunt  
in loco calido, q. biduo ter vel quater  
agitando donec redigat ad massam  
unde formari possunt pilulae ex ℥j

℥j. q. utendum hora una an  
te coenam, semel in septimana.

Electuarium Garyophyllatum  
Catonis.

R Cons. Rosar. Damasc. ℥ij  
Sp. Arom. rosar. ℥ij  
Garyophyllor. grosso quod dicitur  
℥ij  
Cum Syr. d. Conf. Cetri q. s. f. Electu-  
arium adde 1 Ol. Cinnam.

Garyophyllor  
Machis a g. iij  
Coriand. g. iij  
M. optimi.

Confectio Galangae in rotulis  
D. Tiburij.

R Galang. pul. ℥ss  
Machis vel Nuc. mosch. ℥j.  
Cinnam. ℥ij.  
Sach. in f. q. aq. Rosar. ℥ss  
vis. dissol. in f. rotula, formate  
ponderi ℥j.

Pilulae d' Alci Rosata Aquapendentis

paratie fuerunt ex Alci figurata &  
lota p. aq. pluviam distillatam, col-  
lecto subsidentia crassamenta, postea  
uniendo cum succo rosato incarnata  
partibus quatuor distilla alci, nigella  
de Hassferando in balneo acris aq. d.  
q. distillatam extracti. ex rebo in Will.  
limi & Wm. s. s. s.

Aq. Mastich. D. S. Major. Rat.

R Mastich. ℥viij. Mais ℥iij  
Garyophyllor. ℥ij Pulveriscent  
dein affunde Vini Malvat. ℥ij. ℥ij  
Stent q. noctem, dein distill. q. glomb.  
in arena primo igne leviter, deinceps  
aquis humor exsiccet, dein fortiori  
ultimo fortissimo, q. libet usq. scorsim  
persicc. unytem stomachale.

R Rosar. Rub. Absinth. Menth. a ℥ss  
Calam. arom. ℥ij.  
Garyoph. Galang. Cinnam. Jedoan. a ℥ij  
Machis Cardamom. Spica  
Nuc. cupress. moschat. a ℥j.  
Oliban. ℥ij  
Traffie. Styr. sal. Santal. alb. rub. a ℥ij  
Ol. Spica ℥ss  
Traffie. Rosar. Menth. a ℥ij  
Nardin. ℥ss.  
Cyton. Absinth. a ℥ij  
Liced. Cora. a ℥j. F. llygton.

Aqua vita D. S. M.

℞ Flor. Borrag. Anthos  
Rad. Bugloss. rec. a ℞v.  
Carnis Cydon. ℞v.  
Croci ℞j.

Vini Malvat. ℞xxvj.

Stent in infusione per xv dies, dein  
alumbium stillat. duab. vel tribus  
viis. Servit. usui.

Extract. absinth. liquidum. Aq. aurant.  
Aq. nuc. mosch. Aq. Cedar. c. visio.  
Elixir spiritibus gutta. iij. vel iij. in liquor.  
appropriato. thorsig.

Stomachale Cerotum D. Nervij.

℞ Mastich. Cort. thuris a ℞ij.  
Caryophyllor. ℞ij. Corall. rub. ℞ij.  
Galang. ℞ij. Lign. alois ℞ij.  
Corinal. ppt. ℞ij. Cyprip. rot. ℞j.  
fol. Menthae ℞ij. Calam. arom. ℞ij.  
Gran. Paradis. ℞ij. Laudani ℞ij.  
storac. calam. ℞ij. Pulveris  
p.a. et cum ceris ter. + Cerotum  
solidum cum pistillo calido. Reservet  
usui. Ungten.

℞ Ol. Mastich. Mentha. a ℞ij. Nuc. gt. ℞j.  
Sp. Aromat. rosat. ℞b. M. f. a. ungen.

Morschi D. Salomuchs.

℞ Nucis indic. ind. Diacori Cort. citri a ℞ij.  
Nucis moschate Cinnam. cl. a ℞j.  
Masis. Lign. alois. Carb. alb. Mastich.  
Santal. citri a ℞j.  
Sp. Zembr. Aromat. ros. a ℞b.

Conser. Antus. ℞ij. fl. Biton. ℞ij.  
sach. Dissol. in aq. Biton. & Euphras.  
℞ij. F. Cort. in morsulis an.  
matisatis sl. Cinnam. quot. ij.  
Trugia Stomachalis.

℞ Nuc. gt. Galang. Cort. granat. ℞ij.  
Corall. rub. Dent. Caur. ppt. Bala. ℞ij.  
a ℞j. Cinnam. ℞ij. Corind. ppt. ℞j.  
F. sum pulvis subtilissimus  
addendo Diacori. ℞. mias. ℞j.  
Confect. corind. ℞j.

Trugia  
Carni  
Fenic. a ℞j.  
Sach. rosat. tab. ℞ij.  
M. f. Trugia

℞ Pistac. ex cort. ℞j. Pincar. aq. ros. ppt.  
Amygd. dal. a ℞ij.  
Sep. Melon. Cucurb. a ℞j.  
Sp. Rosat. abell. Aromat. ros. a ℞ij.  
Masis ℞j. Ol. Cinnam. ℞b.  
Sachar. lopt. thj. Dissol. in  
Aq. Meliss. & Cipradm. a q.  
F. Cort. in morsulis.

Trugia optima  
℞ Corind. ppt. Anisi a ℞ij.  
Fenic. ℞j. Lign. alois ℞j.  
Rosar. rub. ℞j. Carn. Citon. ℞j.  
Paris assat. Mallic. ℞ij.  
Sach. albiss. a pond. sum.  
F. pulvis.

Electuarium ꝑ succis D. Petri Magni Uin.  
Rꝑ Succo Cydon. ℥ij Menthae ℥ijß. Millefol. ℥ij  
Ol. Citr. opt. ppt. ʒj. Sacch. puriss. ℥ijß.  
Dissolv. ad mediocrem consist. & inspissate Annam.  
Subtiliss. pulv. ℥ij - f. a. Electuarium ꝑ usui

189 105.

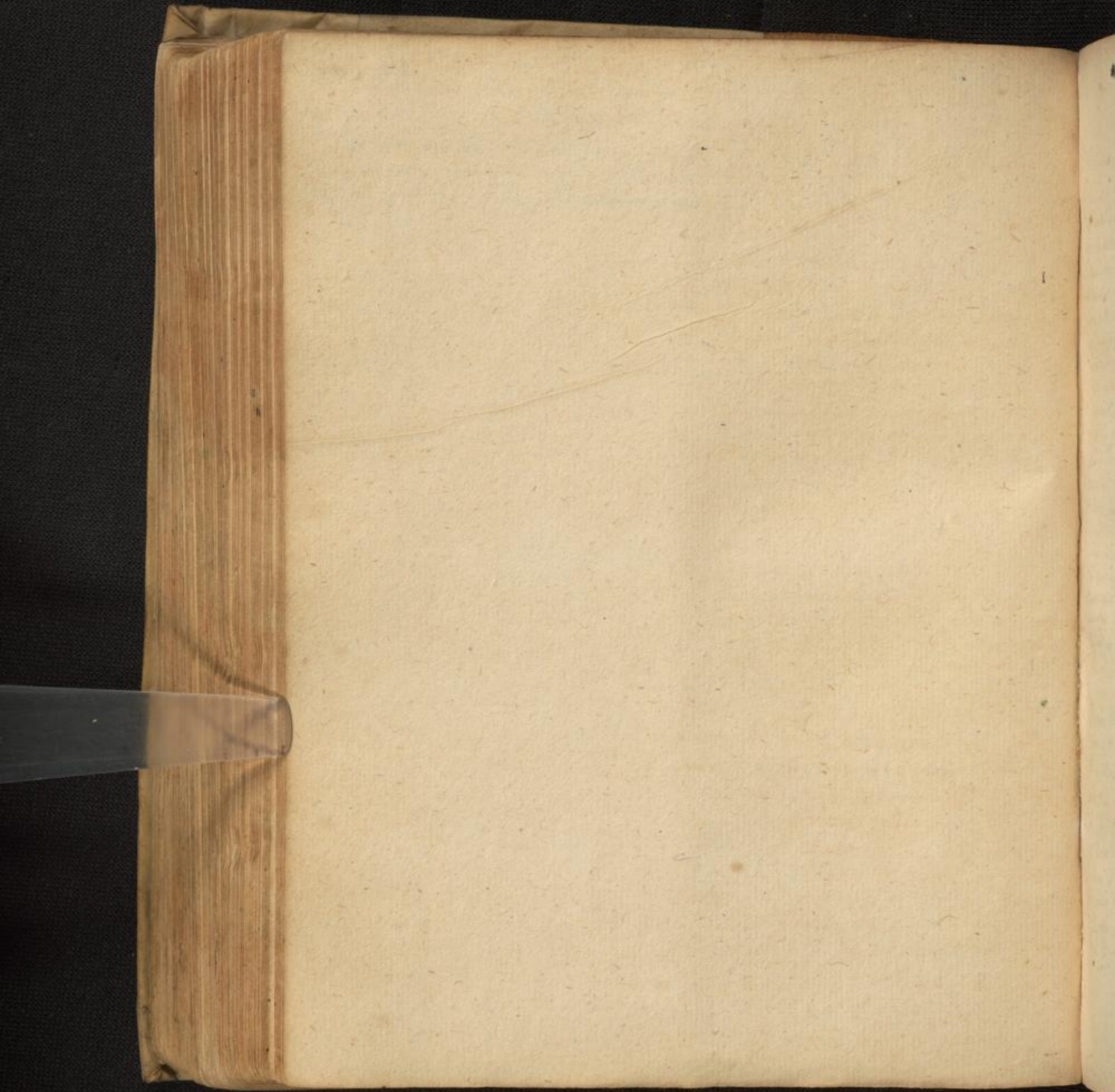

190106

\*



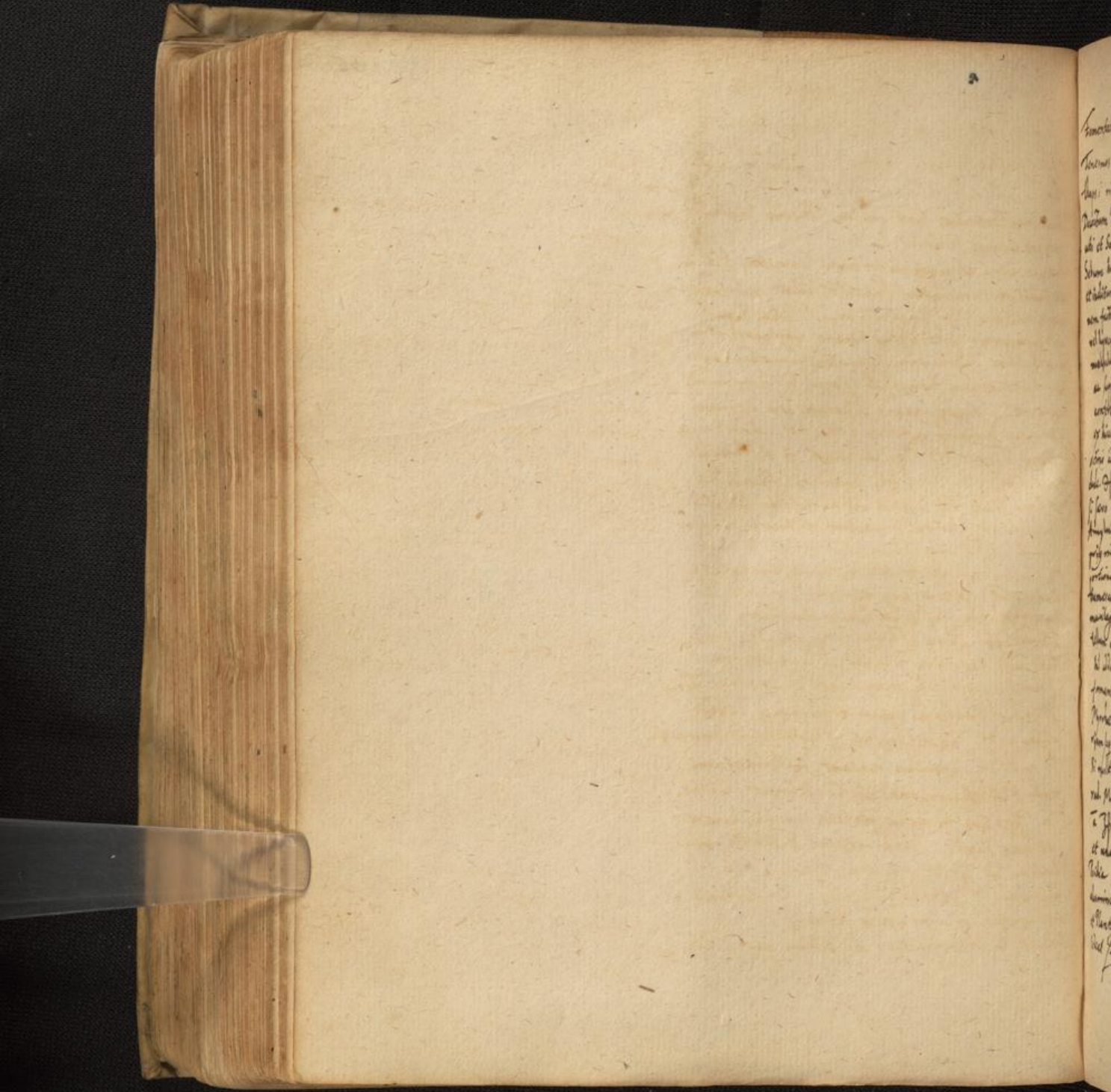

Handwritten text in a cursive script, likely a list or index, visible on the right edge of the page. The text is partially obscured by the binding and the edge of the page.



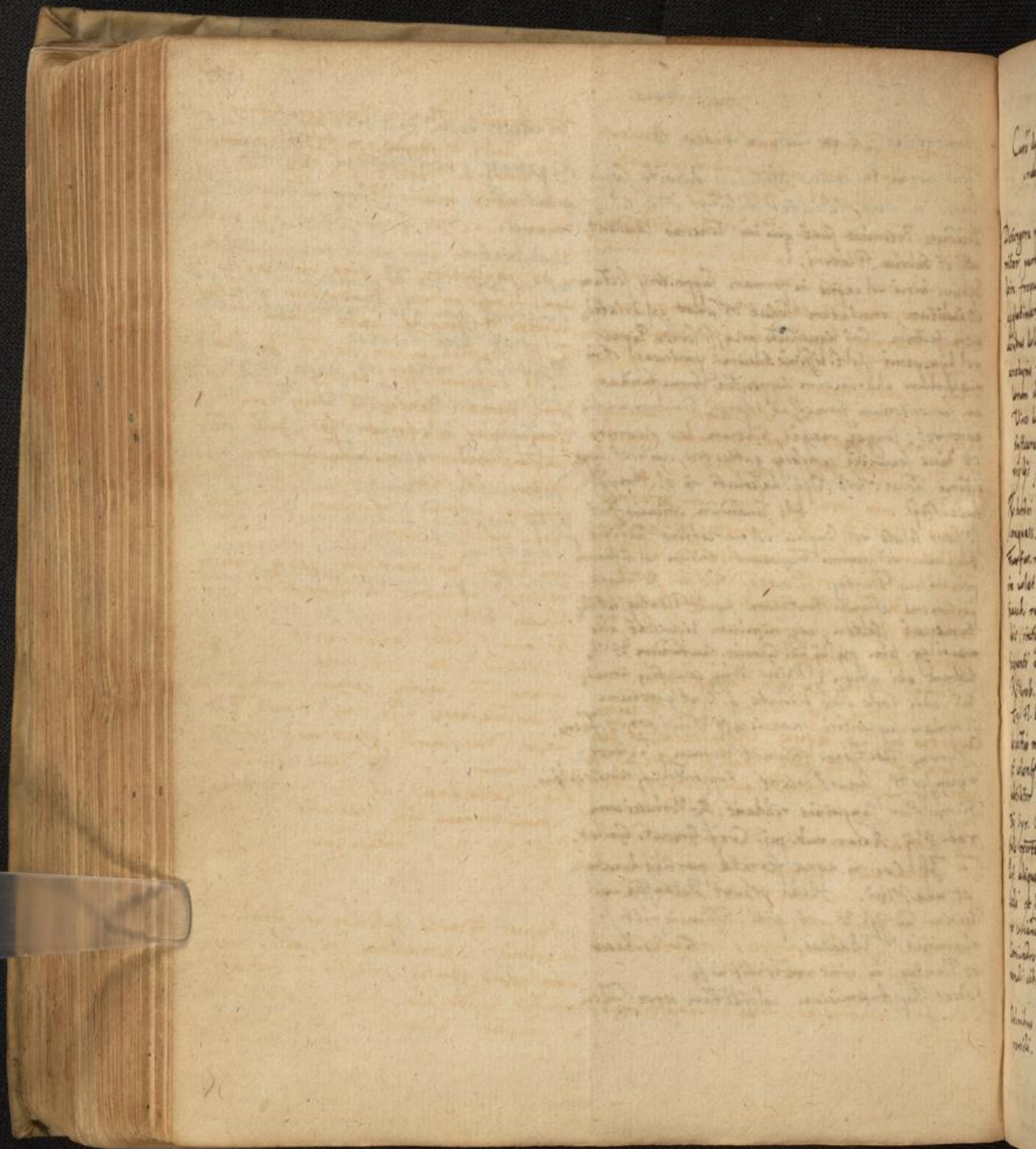

Dysenteria.

Cursu dysenteria in qua biliosa, foetida, cruenta cum magno dolore exhibent.

Valleriol. 3obr. 4.

Decurgere primum ulcus a sordibus & putridis partibus, partem subditis clysteribus, partem cibibus, dein frequenti dejectione, & ventris & ulcus agglutinantibus madoor. Torminibus et acerbis doloribus partim discutientibus, partim anodynis resisto Soporiferis et datis ad do, lorum allanationem & somni conciliationem. Vires dejectas optimo cibo alijsq; praxidijs instaurare setago: appetentiam excusato: vigilijs somniferis madoor.

Re herdei um corb. p. j. Sem. Lini & fenugr. conguass. a ʒi. fl. Chamom. & Mell. a p. j. Furfur. macr. p. ij. f. ovum decoctio ad tñj in colat. dissolv. nitell. ov. Nij Mell. ros. ʒiij Sacch. rub. ʒij M. f. clyster. Hoc bis eodem die infectis eluimus.

Sequenti die potionem hanc dationus. Re Myrob. citam. ʒij Sem. Plantag. Actos. Sumac. ʒiij fl. borrag. bugl. Ros. rub. a p. j. f. ovum decoctio in f. q. aquae chalybeata ad ʒiij et colant. Collat. lacte Rhab. el. c. tota subf. subtiliter pntis & medium correfacta ʒij syr. Cydon. Vros ex nifus. a ʒi. M. f. pntis. Inle exorta varia, biliosa & ramentosa pdibant. Post aliquot dies iterum Rhabarb. correjectum addi de succo Cidemior. & polo armen. ad ʒi ex coquendo sem. correfactis ad ʒiij. Coriandru n. in proprietas vehemens conti nendi cibum in ventriculo.

Doloribus ventris hoc fctus et unctioib; provisit.

Re Abrint. Month. Plantag. Summit. Lentij. Ruci Rubi et cauda egn. a Mj. Continud. Nij fl. Chamom. Melilot. ʒi. p. j. Ros. rub. p. ij Gran. myrci contrit. ʒi Sem. Sumac. Plantag. Coriand. a ʒij Gargophyllor. ʒi Cort. gran. cor. Furfur. ʒa p. ij. f. ovum decoctio in aq. chalybeata et vino rub. crasso, & um filtris infusi & expressis f. fetus unctio ventri & stomacho ante cibum.

Re Ol. Mastich. Cydon. Ros. a ʒij Mast. ʒiij Ol. Carian. ppt. Ros. rub. Month. sic. ʒij Sem. Sumac. Plantag. a ʒiij Corall. rub. ʒiij Gargophyllor. boli Aranen. ppt. ʒiij Corag. f. unctio medicore, quo ungetur tota regio ventris post fetum calide, deinceps ponendo pannum lineum duplicatum & fumigatum olivani pollice, granis myrci & Syrac. calam. Cum adhuc fluxio persistet, de long immo ventrem promoret, ad fringentib; clysterib; obream isti h. m.

Re Summit. Rubi Plantag. Cypress. Olive Lotic. Continud. a Mj. Sem. Sumac. Plantag. Pntis. Coriand. ppt. Camisi parum torrefactorum et conguassatorum a ʒi. Ampli tormet. ʒij Gallar. Nuc. cypress. grosso modo gerit. a par. ij Furfur. p. ij. f. ovum decoctio in aq. chalybeata ad tñj. In colatura adde apung. rorum hui liquofactas ʒi. Solihomen. ʒij Succi Plantag. ʒiij Mac. Tragac. ʒi. Mell. ros. ʒij M. f. clyster, qui in initio defringit & glutinet ulus, supponitq; fistile.

Aliquot hmodi clysterib; usi sumus, sed maximo Chysmatibus ex lacte caprino cum lapidib; ignitis extinctis in dicto lacte & ajectis, addita polo Armen. Succo plantag. et pingued. hiruna, a quo eximie cura, hatur.











Cataplasma Hic. Stupari. P.  
 ℞ Medull. panis torrefacti ut pulve,  
 rianari queat ℞iij.  
 Carnis Cytonior. ℞iij.  
 Nuc. Cupress. Gallar.  
 Sumach. Boli Armen.  
 Creta albæ a ℞ij.  
 Myrtillor. Rosar. rub.  
 Mastich. a ℞ij.

Coq. l. a. in aceto et modico vini rub. et rosæ. Tandem ut stringas, lactis  
 Anseriæ. contundantur exosite f. ca.  
 taplasma Adde ole. Cytonior. ℞ij.

Spes dyf. Ratisb.  
 ℞ Lap. hamatis. Corall. alb. rub. a ℞ij.  
 Rad. Torment. Troch. d. Sped. a ℞ij.  
 Cornu C. ust. Boli Armen. ppt.  
 Terra sigill. Siles. a ℞ij.  
 Flor. Balust. ℞ij.  
 Mastich. alb. Thuris masc. a ℞ij.  
 Sang. dracon. ℞ij.  
 Potat. subtilis. desiq. ℞ij in vino rub.

℞ Cons. Rosar. Antiq. Rad. Cichor. a ℞ij.  
 Sem. Aucter. Cere. mult. a ℞ij.  
 Cc. ust. ppt. ℞ij. Carnis Cyton. ℞ij.  
 Syr. lactosic. Cito q. s. f. Elect. Herp.

Proprius dicitur rad. pentaphylli, for  
 mentilla agrionon. cum syr. rhamnitaet.  
 citri un paulo oleo affrici. Hiernig.  
 De cort. myrto bal. c. rhabar. in panna copra  
 ad ℞ij. P.

19. Elect. de succo P. Magni. f. 184  
 in syr. ubi dicitur d. Bauck. ℞ij.

Ophthalmia rinosum e infusum Rhabor.  
 in decocto rosarum siccatum, rad. plant.  
 tag. et myrtalæ. spag. Eois. cum pan.  
 id Cimeon. Expressio fiat valida: prabi.  
 tur una sassa p. d. ribes vel Trisis p. ius.  
 Sumit. ℞ij in septimana. Interdidys  
 Duch. lac a vasa calces dabq. ter die sem  
 fash. ros. singl. Dolor si argit lac ch.  
 sms infundi p. una vasis hcc. et vitelle.  
 iogter in vasis cap. vasis barbatq.

dimidium cyoque, labat. lardii. Hic  
 Pulvis Druid. ℞ Sanguisorb. ℞ij. San.  
 tal. rub. Sem. plantag. Nuc. gra. Cydon.  
 asat. a ℞ij. M. f. pulvis.

Alius. ℞ Rad. Tormentill. Rosar.  
 rub. a ℞ij. Sem. Anthera Flor. Ba.  
 laustior. Spodij. Amyli Boli Armen.  
 a ℞ij Sacchar. alb. ℞ij. F. ex his oia  
 pulvis subtilis. sing.

Confectio solida Argentinum.  
 ℞ Myrtal. citrin. ℞ij. Rhabarb. ℞ij.  
 Sem. Plantag. Eois. a ℞ij.  
 Mice Cytonior. ℞ij. Saut. ℞ij. Conf. in melle.  
 ℞ Succum baccar. Sambuci d. vasi p.  
 hinc nulli vitium misce cum pul.  
 Nuc. gra. duarq. in sassa asatarum,  
 queat Coq. simul panis, iats q. no.

is jugl. in vino rubet mani Sang. ℞ij.  
 Pul. hepat. vitelli asoti sim. in vino.

Herba  
 P...  
 S...  
 L...  
 M...  
 N...  
 O...  
 P...  
 Q...  
 R...  
 S...  
 T...  
 U...  
 V...  
 W...  
 X...  
 Y...  
 Z...



Dysenteria

Pulvis D. Joan. Naviij.

℞ Carn. Citonior. torref. ʒʒ.

Santal. rub. ʒij Boli Armen. Torr. sigil. ʒʒ.

Sang. Dracon. ʒʒ. Sem. Perkulac.

Sem. Sanguinar. Nuc. gt. torref. ʒʒ.

C. C. ysti. Tragac. torref. ʒij.

Corall. rub. ʒʒ. Priapi cor. limat.

Margarit. ʒʒ.

Pulverisentis p̄tada omnia subtiliter  
et mixtis adde

Troch. d. Carab. ʒʒ.

ʒ Spodio ʒij.

M. diligens et f. pulvis.

Electuar. ʒʒ.

℞ Cons. Rosar. ʒij Cran. hom. ʒij

Boli Armen. ppt. ʒʒ. M. f. Elm.

Potio ejusd.

℞ Myrsbal. + citrin. ʒij

Rhab. el. el. torrefacti ʒij.

Sem. Plantag. ʒij.

Nuc. gt. torrefact. ʒij

Corall. rub. ʒʒ. Mirac Citon. ʒij.

Aq. Cichor. ʒij. F. haustij.

Pulvis. ejusd.

℞ Pul. Menthae / Calam. arom.

Cithonior. ʒij

Mastich. tormentill.

Myrskillor. ʒʒ. f. pulvis

Diss. cum parte aqua sig.

℞ Syr. Myrschin. ʒʒʒ.

Aq. hordei ʒij. M.

Electuar. opt.

℞ Conser. rosar. antiq. ʒij.

Diaithon. f. ʒʒ. ʒʒ.

Troch. d. Carab. ʒʒ. Spodio ʒʒ.

Corall. rub. Lap. hemat. ppt. ʒij

Boli Armen. ppt. terre sigil. ʒʒ

Sp. el. de gemmis frig. ʒij

Syr. Rosar. Myrschin. ʒij.

F. mixtura p̄tadane ʒʒij.

Enema D. Hermannii.

℞ Hord. exort. ʒʒij tosti

Oriace ʒij.

torcellor. similag. No iij

Rad. tormentill. ʒij

Coq. in s. q. aquae faber. chalybat.

Colat. Ad ʒʒij adde

Vicell. duor. semisator. No iij

Nuc. gt. torref. ʒʒ. F. Enema.





In dolore hepatis a flatibus Epithema  
 Rosl. melilot. ros. rub. fol. Abinth. Viol. a Mj  
 Sem. anis. fennegr. lini a iij Coq. in aq. vel  
 vino f. stib. Inunye leum / dicitur  
 R. el. ros. amygd. amar. Spica absint. a iij  
 Decocto hoc est usus. R. fumar. Agrimol.  
 Callab. Cichor. c. toto. Borrug. Buyl. Scabios.  
 Adric. c. toto. a Mj. Rad. Liquir. 3ß Flor.  
 Chamom. p. j. Sem. Floris. 3iij Cicut. rad. 3j  
 Fuzib. Schest. a N. Y. kard. quind. p. j. Coq. in  
 aq. ros. q. thij dulcorat Sauch. vid. in dicitur

R. Abinth. Chamad. a Mij fl. Chamom. Mij  
 Al. ros. Mj Schenari. Mij Sem. Lini Anis. p. j.  
 a iij Sental. alb. Dracor. a 3ß f. ficul. inuogß  
 vino, expresso forcat hepatis Inunye leum  
 lepat unycto dialthaea, Et q. pul. Diacoria  
 lantat. 3ß Dialace 3j pul. Diacapp. 3ß  
 Sauch. ad Duplum gongg. f. tragaca, 3ß  
 sumina.

In dolore a flatu valent diuimum, dia  
 galanga. q. aromat. dicta, milium ex flatu  
 iurkas. Vid. in phlois dicto.

Decoctum Cichorij ad calidita  
 tem hepatis & febr. choleri  
 cas Lany. lib. iij q. f.

R. rad. Cichor. inis. 3ij Coq. in lib. iijß  
 aq. cois ad 3/4 rem q. ampt. Express. Off  
 addo Sauch. 3v itrum pass bulliant

Iniebris sump bulliant rad. y. vilij danci, foeni  
 aut y. lrosul. primum in sump meligapudini.  
 Pauls ante cibum saepe mastice x. vel xii  
 grana milij 3ß. Saup. utat ante in  
 dam rotula una 3ij waf. de sem. Mus.  
 In aurora saepe accipiat 3iij aq. Cuscuta  
 calcifitas cum modico Sacchari. Scere  
 cum magnum d. in curand. Spasmodis  
 d. stru. luvitiz deglutiri 3ß vel pilulas  
 tres factas d. q. rad. rubras cinis. cum  
 succo limonum. Utat sape linimento  
 manü d. sero sup. toto hypo. hordis d. cetero  
 actu calido q. ol. nardm. 3ß d. Anilho  
 3ß Salis Fndi. rub. cinis. Opobi. Eupator.  
 Rad. Asparag. a 3j M. em. in ampulla  
 prodens in aq. bulliantem d. lymu. l. d.  
 ea eq. ad modic. tubum. Modic. aq. f.  
 cons. 169.

Decoctum pparans bilem nimia adustione  
 inrasatum d. solvens obstruentionem in visce  
 ribus, et in febr. ardent. Querc. ni phar. dog.

R. Rad. Tarax. Gramin. Petros.  
 Anicos. Eryng. a tum in autonac. 3j  
 Pasm. Corinth. 3vj  
 Liquirit. 3ß  
 Ad. Cichor. c. toto. Scand. Agrim.  
 Cuscut. Fumar. Lupul. Hepat.  
 Polytrich. Adiant. a Mj  
 Sem. Astrig. maj. Anin.  
 Cicut. et w. e. e. a iij  
 Flor. Genif. Viol. Borrug. Buyl. a p. j.  
 Coq. in sero lactis. Huic Decocto addo succu  
 Olymel. simpl. Syr. auctos. compos. Limon.  
 P. succo auctos. q. f.

In oblationibus viscerum neq. confortum neq.  
plurimum purgabit: quippe obstructa viscera, etiam  
si humoribus abundent, magnas purgationes per  
ferre non possunt. quia maximam humorum  
copiam capere nequeant, quin potius obstant  
magis. Nec rursus utriusq. humorum in se  
neq. expectabis: nam humores, q. obstructionem  
movent, unum minimi possunt. Nec rursus.

Empyem Epitricum Joh. Obadorf.

Rp Oesop. Medall. Cori a ʒj.

Ammoniac. in acib. sol.

Bdellij. Styrac. liq. a ʒij

Spice Card. Absinth.

Mastich. Alwepat. a ʒij

Cum ol. Absinth. et Ceræ q. /.

+ Cerotum.

Celebris confectio Chalyci Scyph.

Rp Limat. Chalyb. cum aceto dia ʒij.

ʒij. Spice Cinnamon. Nucis gt. a ʒij

Rhubarb. opt. ʒij. Sq. Armat. rosat.

ʒij. Mellis Symplicis et Sacch. albi

ʒij. F. Elect. vel fit cum onibus

passis ab. to p. Post q. ugar. bischoi

reputi q. d. in quatuor. maj. vi. un

diaphanice. p. unius. ractoms. Post q.

d. d. d. pilula d. d. d. neq. existimo cu

tum utri viderunt pharmacia q. ex

toto corpore d. d. d. aff. tum trabant.

Sus p. f. i. a. i. g. n. s. s. f. a. r. a. o. d. Chira

ind. cord. bon. vilgus ut certum ad

circumferentiam. idem facient h. c.

tempore halmia d. exercitia.

198 197.

*[Faint, illegible handwritten text, likely bleed-through from the reverse side of the page]*



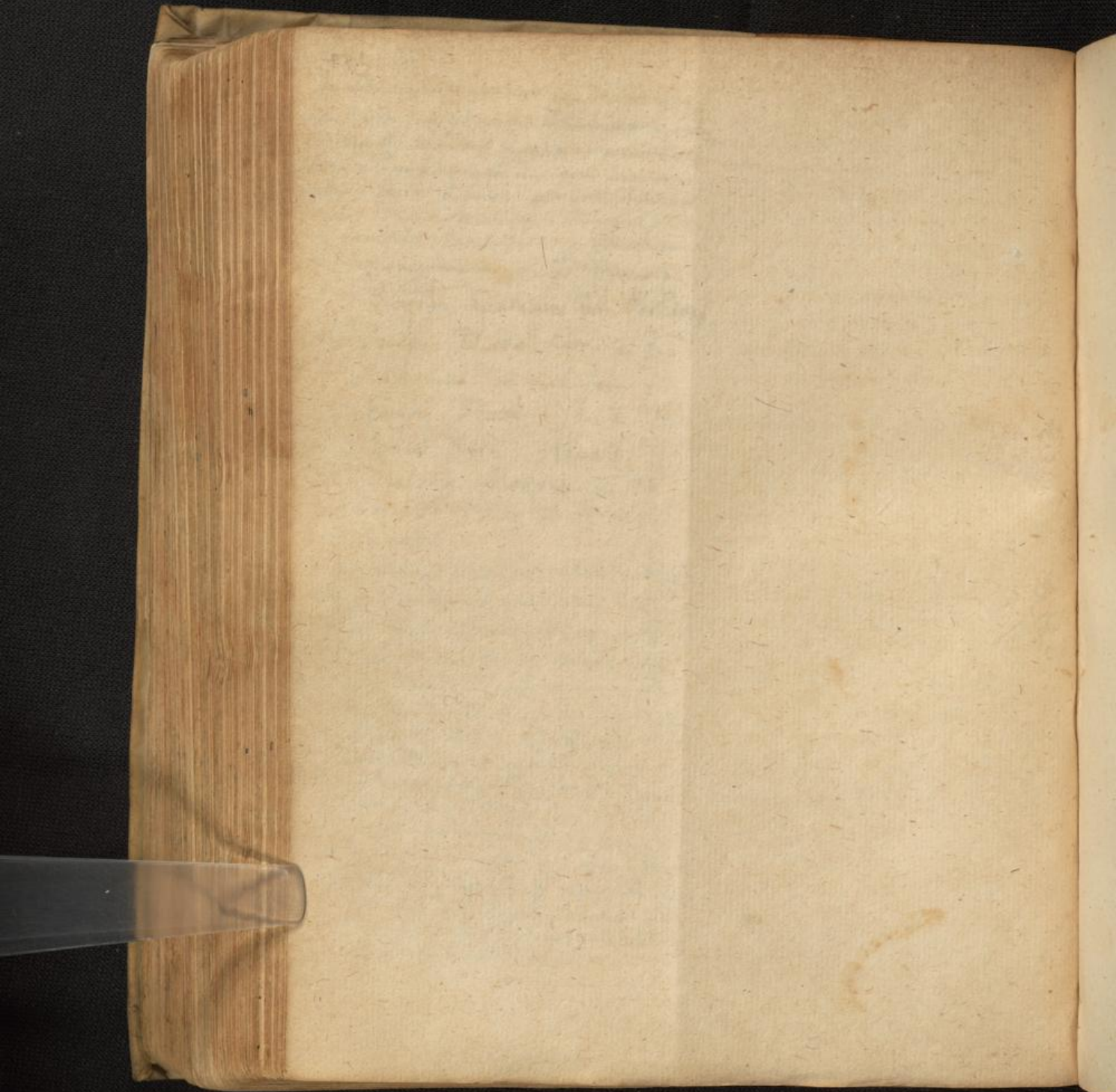

177 195.

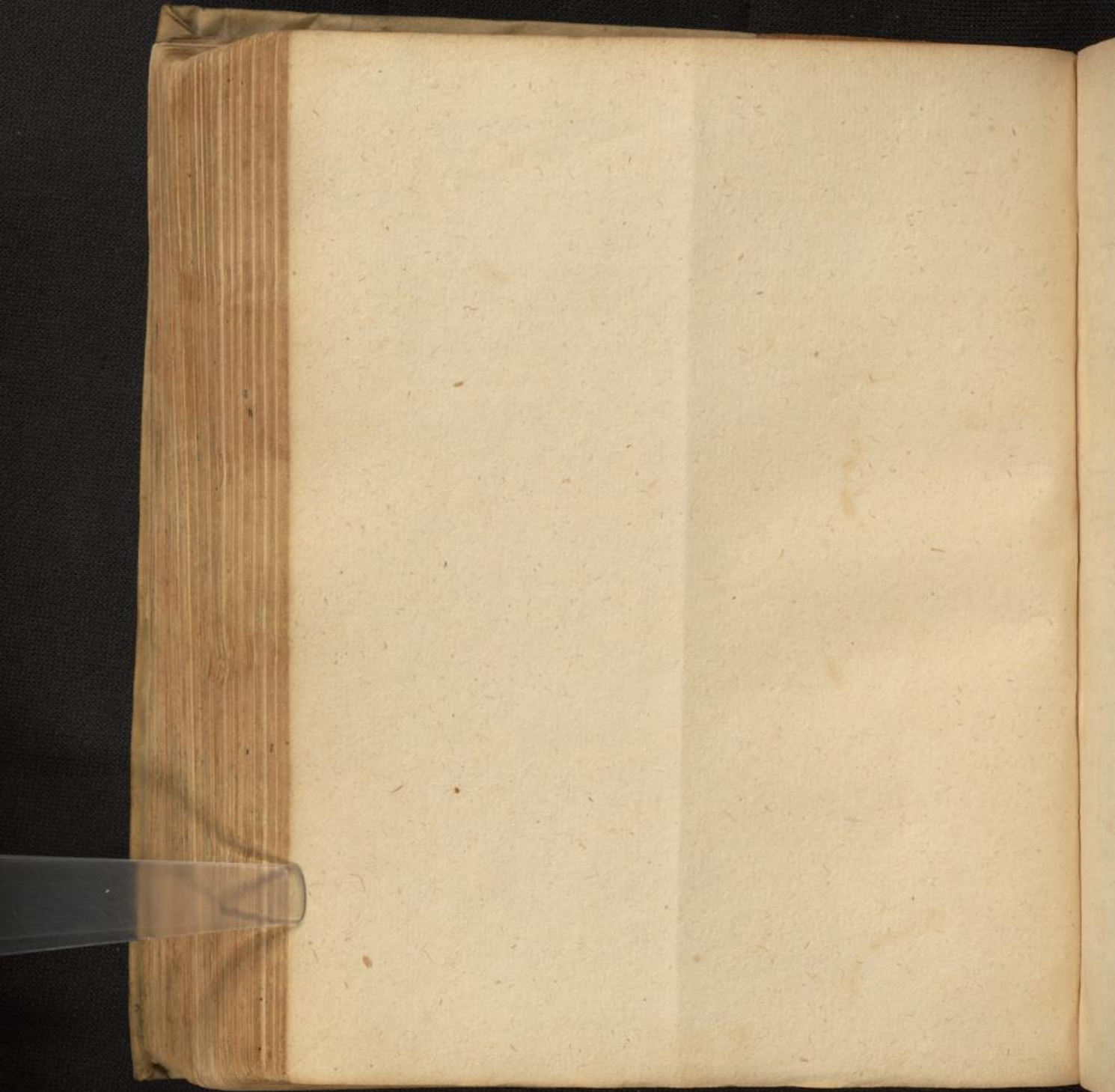

200 196.

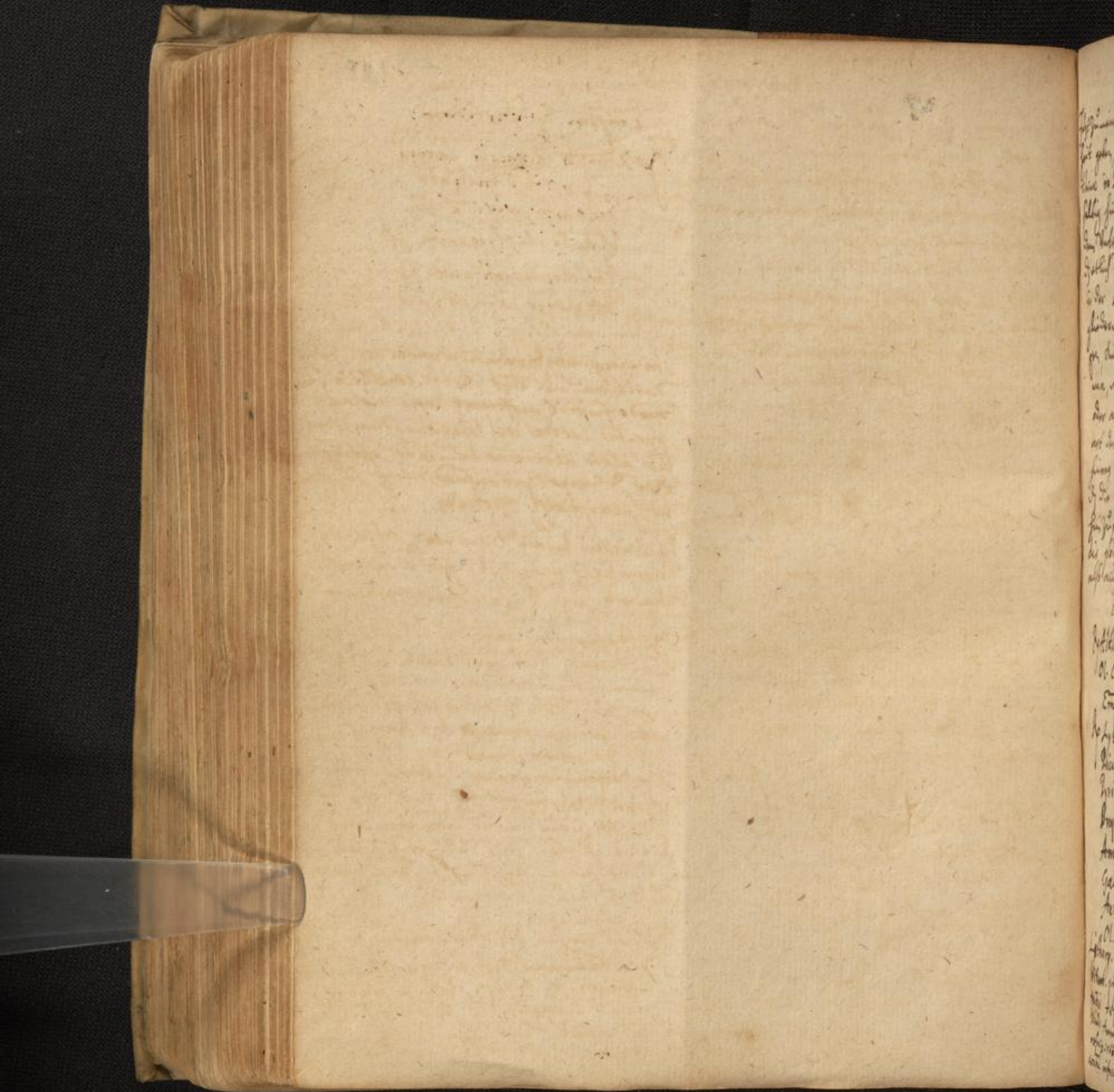



Emptm ex filio pullo commendatur.  
Cedrat frig Maucto extrahatur  
Lini pulvis cum ol. cappar. & pul.  
appropriato ~~extrahatur~~ applicat.  
Alij addunt Pontis liliij & rad. Ebuli  
Lepidanth. & facum turbia & fa-  
rinam frumenti.

Ungtum.

Re Cucurbit. sive tris Panis porini a med.  
Subellam. Radialth. Zij. Ol. Capparis.  
Butyri a Zij Bullat simul quatuor  
horas in b.M. Cota cum ura coru  
equat in formam Ungts.

Ungtum singulari in a calida.

Re Rad. Galant. Nj. Excavet  
Gluena simplicat. sol. de Capparis.  
eq. ad olei consumpt. Iterum ut prius  
implentur & eq. ad med. olei consumpti  
Expresio utat vel solo vel addo An-  
thracium & rhubarbis.

Minuit tumores hinc usq. Vin. S. Hinc usq.

Rubie sem. ex aceto multo haustur &  
vix in ay. mellis cocta.

Aqua distillata i splene hodi.

Nux tglia Crocota. Simon plan-  
tagine rad. Tormentill. in vino v. l.  
Aqua triduo absumit hinc.

Rubing sanatus d'uro rochleari  
puli Legerach cum vino p. d'is.

Podice & cerobum ex Annoniacis  
distillato in succo Artemisiae.

Petro rad. filicis cum vino Zij.  
Dies d'is.

Antiquam unguent. unguo hincis fovea  
f. ungu. lapide molari calcato & asper.  
90 aceto. Interim comidat. cappar. s.  
Rad. Liliij. deortas cum aceto  
presulato.

Emptm Hildani ad scrophulas  
et scirrhus tumores emollicendos re-  
solvendos & discutendos efficacissi-  
mum

Re Rad. Bryon. Cyclaminis  
Helonij Cucum. agrest.  
a Zij.

Cog. in vini albi et aucti f. a q. s. de in  
pistent & per setaceum percolentur  
Colabura admissa

Pul. rad. iridis Myrrhae  
Oliban. Masti. Croci  
Aristol. rot. a Zij.

Flw. Chamom. Melilot.  
Sambui a p. j.

Opopunai. Saq. cerni  
Annoniac. Bactlij  
Galban. ag. vita. S. sol. tor.

a Zij.  
Gummi Heder. a  
Seyru. calamit. a Zij

Ephorbij 3V.  
Sctm. Stephi agr. Zij

Argenti vivi salina hinc jejuni  
colinet. Zij

Ol. Lilior. d' Vitell. ovor.  
Oesypi 3V.

Adipis Anserini Anatin.  
Suilli.

Medull. cruris vituli. a Zij  
Mucilag. sem. Lini f. anij.

rad. Althae a Zij  
M. Gum. s. q. corae flavae & t.  
rebith. f. Emptm.

Fecoris Scirrhus.

Cura scirrhii hepatis ab humore pituito, so & stygio hepate. fol. 19. ob. 13.

Dei a. pilulam unam ex ammoniaco, Graft hunc f. eum. R. rad. Altheae ʒij rad. irid. am. bini a ʒi. fl. Chamom. Mellis. Sarcoc. ta. p. Absinth. ʒij. Spicae ulnig. Asari a ʒij. f. doct. in aq. mixt. ʒi pauco vino.

Vitius, quim obstructionibus liberandis, cavens erat sa, viscosa, dulcia sua subins cibis recte facilibus, incisionem obrepuntate viscidioris.

Deinde rad. ibam ad unitiones, Scabap. ex ammoniaco & bdellio. Quibus reme. dijs bene habuit, ʒi in integrum plane respicitur.

Minoravi nam struicturam hoc. R. Syr. ex infus. ros. cum Agarico ʒij Diaphan. ʒij Ag. Fernic. Cuscut. a ʒi. Atq. Cichor. ʒij M. Dein

Preparavi crass. struictur. humorum ʒi. docto. R. rad. Gramin. Petroscl. Agaric. Fernic. maic. sals in aucto a ʒi rad. Altheae ʒij Plumb. ce. teral. Caput. Capill. f. Agrimon. Scelop. a ʒi Sem. Anis. Fernic. a ʒij. fol. Senae ʒij Agar. Fernic. alb. levis ʒij. f. Tab. ʒij Uvar. pell. ʒij Ficusum ping. N. V. f. doct. in aq. col. ʒij Colatura Cade Syr. ʒi. Dirant. Acetosi comp. Eupator. a ʒi. M.

Vidi Elidicum Paderianum scirrhum ab alijs ʒij raturum curasse exhibendo intermissis diebus meo Rhab. potione modo pilulas ʒi ammoniaco: incisa et facienda unitiones Scabap. plasmata imponendo ex ammon. bdell. ʒi exhibendo et hepatis lupinum.

Dein purgavi. R. Agar. el. ʒij Rhubarb. ʒij ʒi albi ʒij Scheranth. Spicae a ʒi. r. infus. de p. r. facta levi & dulle. in ʒij docti m. h. f. h. inel. ex. r. s. om. ad. Diaphan. ʒij Syr. ʒij Eupat. ʒij N. ʒij in d. u. u. l. o.

Post universalia talia et uariis ad oppilati h. ʒi ut ab h. R. Rhab. sel. ʒij ʒij. l. u. p. ʒij. Diarhod. albat. a ʒi cum oxym. g. f. el.

Interca inuixio hepatis Oleis amygd. dul. lilior. chamom. ʒi. m. h. h. m. v. i. c. m. m. i. s. Post purgationem olea hoc linimento hepatis inuixio. R. Empli ʒi melilo. ʒi mucilq. Corti. ʒi. r. de Ammoniac. a ʒij Ung. Santal. ʒij pul. ros. absin. a ʒij Ol. absinth. ʒij f. l. i. s. i. m. aut admixto sup ignem.

At unie his ʒij est ea q. partem alvum subducunt partem urinas movent, q. op. ʒi. s. aut ʒi. f. c. ex amygd. Venis Galeni ʒij. ʒi. s. s. t. t. u. e. n. d. e.

Cataplasia fecim. ex ammon. ʒi. u. i. r. a. sic. R. Agar. ʒi Myrrh. ʒi. r. a. c. a ʒij Spicae Celt. Scheranth. Annam. a ʒij Eupiant. ʒi. r. b. i. n. h. ʒi. f. pil. r. ex ʒi. u. l. ʒi. d. e. a. f. n. a. n. e. in ex. u. i. l. i. t. i.

Facching scribit si piluliter usum extrinsecus mollicentibus inter potione salae saque, ita. v. m. extingentem & extingentem plurimam. ʒi. s. i. d. e. m. p. o. t. i. o. n. e. A. m. m. o. n. i. a. c. i. h. o. c. m. o. d. o. Ammoniacum cum ruta dimidio in p. i. n. i. l. a. s. g. f. o. r. m. a. t. u. m. d. a. b. a. m. ʒi. a. u. t. ʒi. u. p. o. n. d. e. ʒi. p. l. u. r. i. m. e. m. o. l. l. i. c. e. n. d. i. l. e. u. i. t. e. r. e. t. e. r. e. n. d. i. ʒi. p. r. e. c. e. n. d. i. f. u. a. t. e. t. u. s. q. t. o. p. h. e. d. R. h. a. b.

Rursus dabam docta magis incidentia Burixan ʒi. r. a. c. i. a. a. d. j. e. c. t. a. r. a. d. i. r. a. b. i. m. a. l. o. ʒi. s. e. m. A. l. k. e. r. e. n. s. e. m. A. n. i. s. i. ʒij l. o. g. i. n. ʒi. a. q. u. e. a. d. m. e. d. i. c. a. t. i. o. n. e. b. i. b. a. t. m. a. n. e. ʒi. u. p. ʒi. u. n. t. i. n. u. e. t.

Apertica ʒi. d. i. a. r. i. f. i. c. a. U. s. q. p. o. t. i. o. n. i. s. d. i. c. t. a. m. ʒi. a. r. a. r. i. e. x. t. r. i. n. s. e. c. a. e. x. a. m. m. o. n. i. a. c. i. b. d. e. l. l. i. m. e. l. l. i. o. x. y. p. p. a. d. o. b. s. t. r. u. c. t. i. o. n. e. m. d. u. r. i. t. e. m. e. p. a. t. i. s. R. rad. Cichor. ʒi. Anis. l. r. e. o. s. Petroscl. a ʒi. M. Polyod. g. ʒij Calami ʒij. fol. Senae ʒij Eupator. Abricant. Marrubij. Agrius. Scelopod. a ʒi. Sem. Anisi ʒij l. o. g. i. n. ʒi. a. q. u. e. a. d. m. e. d. i. c. a. t. i. o. n. e. b. i. b. a. t. m. a. n. e. ʒi. u. p. ʒi. u. n. t. i. n. u. e. t.



In furore pectoris phlegmonoso cum

Tympaniti. Valler. robs. r.

Instituta congrua rictus res, emollientibus & flatu  
dilatantibus chylis sum usus: cum alijs et alijs  
paulo fortioribus Sympis & decoctis decoctantibus  
viscus roborantibus, partem et seroem humorem  
trahentibus, catapolsis misur & confectionibus  
aromaticis, fctibus, exsecantibus & flatu dis  
cutientibus: partem et emollientibus unctioibus  
& emplastris

Dabam hujus Sympis Ziij semel in hebdom  
de cum decocto Cicerum reboror, aut aq  
leuoc. Capill. Ven. Fumar. & Cichorij.  
Optimè nauabatur & absq; molestia visum  
humorem & spissam multam traheret.  
michis & fctis rictis vel caulium exoptis  
ubi iubebam.

R<sup>o</sup> q. emoll. fel. caud. rubcor. a Mj Sem. Maive

Abhis roborabam & decoctabam.

Althca Lini Fenugr. Anis Fenic. gelseq

R<sup>o</sup> Cons. fl. Cichor. Borrug. Bugloss. capillari.

a Z<sup>o</sup> Caricar. ping. N. X. fl. Chamom.

a Z<sup>o</sup> Troch. d. Rhab. Z<sup>o</sup> pul. Dialucean.

Michot. Scocchad. a p. j. f. sum decocto

Duplicato Rhab. & Diarrod. Alh. a Z<sup>o</sup>

In colatura dissolve Cap. Pol. Z<sup>o</sup> Hier. compos. Gal.

Cinnam. cl. Z<sup>o</sup> Carni. p. sul. Z<sup>o</sup>

3v Ol. Anem. Lilior. Viol. a Z<sup>o</sup> Mel. l. t. t. t.

pul. Dialuce. Z<sup>o</sup> M. Ex Sympis

despumet. Z<sup>o</sup> f. chylor.

de rad. f. confectione. de qua Z<sup>o</sup> vel Z<sup>o</sup>

Interdum cum flatibus & dolentibus augetur

Interdum uteris hoc decocto ore tantissime

ex urina impuris pueri, in qua addidit

formanti inloqui iubebam, cum anisi, ane,

formanti inloqui iubebam, cum anisi, ane,

qui ego secundum de ELM primas in hac

hoc & marasmi seminis, addito melle

curd partes tribus.

despumato ad Z<sup>o</sup> chylor parabam,

R<sup>o</sup> Rad. iros rec. hinc quizat. & contus. Z<sup>o</sup>

Nulla n. magis quam

tel. Soldanell. rec. Z<sup>o</sup> Cinnam. cl. Z<sup>o</sup> Sem.

hoc & tumescere ventrem, aquora

anis. Z<sup>o</sup> Infundatur omnia in vino

et flatuosa disuti scabietat. Z<sup>o</sup> h. chylor

albe & aqua capillorum per noctem.

min in hgnedi affectibus famularis & p. p. p.

et fiet levis ebullitio, adde addendo in

Apozona ad decoctandum & roborandum hepar.

fine Rhab. cl. Ziij vel Z<sup>o</sup> f. fctis exopt.

R<sup>o</sup> Cort. rad. Fenic. Petrosel. Gramin. Brusci

quam emul in herademada humeris, m. d. d.

Asparag. Rubic tint. oium mundata

Fovelem ventrem fcti sequenti. R<sup>o</sup> Rad

Et in vino albo temperatum a Z<sup>o</sup> Rad.

iros rec. Ziij Rad. Ebuli thj fol. ejusd.

vini rec. Ziij rad. Anis vit. rad. tamaris.

Mij Eupator. vori. Absinth. Origani. Piny.

& cappar. a Z<sup>o</sup> Coch. utriusq; Utrig. Buglos.

Chelidont. Rutae a Mj Mal. Alh. c. r.

cum cum suis radic. a Mj Agrimon. herb. capill.

a Mij Soldanell. Mij f. Chamom.

a Mj Soldanell. Mij fct. Sene orient. munda

Michot. Korismay. Thymi a p. j. Sem.

Sem. Cartham. a Z<sup>o</sup> Sem. Anis. Fenic. Micor.

Cuscut. Z<sup>o</sup> Sem. Lini Fenugr. Althca

a Ziij P. sul. emul. Z<sup>o</sup> Cinnam. cl. Z<sup>o</sup>

a Z<sup>o</sup> Sem. anis. anol. f. fctis.

Cicor. r. mb. p. j. fl. Borrug. Buglor. Gonist. a p. j.

Cum p. a Z<sup>o</sup> F. fctis. p. j. f. cum

f. oium decocto colata ad t. j. In qua

decocto in aqua marina & vino rubro ne

disolve Syr. de Eupator. f. rad. Biquat. a Ziij

trali & cum filtro infuso & expresso fctis

Syr. de Cich. c. Rhab. Rosat. ex impus. ros. a

venter ante cibum.

Ziij Sacchari electis. Z<sup>o</sup> f. Sympis fctis

Cinnam. cl.

et rad. rictis a Ziij aromaticis.

Posefotum ventrem ungebem oleo anethino  
 rutaeo & de chiri adjecto pollere cumini  
 Galang. am. & bacca. lauri.  
 Indentum Empto urea cum camino & de bacca  
 lauri sum usus.  
 Dunticem jecoris paucis sed subtilissimis modis  
 curari. Cerato spatulino, cui massae  
 Spicae Indicae. Schoenanthi. Absinth. wond. cum  
 pauco galinaceo adipe ebont conjuncta  
 et ex oleo maffichinis excepta. Haegvaluit.

Curatio firmit phlegmonosi musculor  
 abdominis Valler. & obs. 5  
 Pramisio leni elytere ex mollicentibz, inter  
 nam dextri cubiti sed sanguinis non affa  
 tioni aut copiose sed modice & periculis con  
 lo 3. xvi. Mirificam inde sensit operam  
 dolor mirum & locus deumescere visus est.  
 Post aporematis congruis antecedentem man  
 ad evasum parare, seq. post sectionem  
 humore solutio.

Alia vero sigredi cum hydropo 3. ob. 10. Vall.  
 Cum off affectu longitudine qua duraverat, Suis  
 imbecillas, notium et fingium venam scire  
 non liceret, affectus evasum effecta dignam  
 persularet vire a. imbecilla o. suscinere; Eni  
 crasi utendum censui, sensum sequevissimum  
 erat vacuando, & sensum inivium q. ubi erat, re  
 ponendo.  
 Partim emollientibz & flatus disarticulibz  
 partim syrupis magis trahibz pituitosos & aquosos  
 humores, strabilaribz & crasios solventibus  
 usus sum.  
 Aporematis item incitibz  
 refrigerantibus & infarctu liberantibus, humoribus  
 crassitum attenuantibus & lentorem incidens  
 tibus, uti agrum complures dies jussi.

Re Borrag. Bugloss. utriusq. Aeror. Auctora  
 Sium usq. rad. a. Mij Agrimon. Summit.  
 Lunh. Sumar. Sapath. aut. c. toto a. Mij  
 Capill. Ven. Ceterac. Hyssop. Foenic. Meliss.  
 a. Mij Sem. Melon. c. cort. contus. 3. 3  
 Sem. auctat. Endiv. Portul. a. 3j Sem. petroseli.  
 Apj a. 3j Uvar. pass. exain. N. XX. pru.  
 not. dulc. N. XII. Glycyrr. ras. Sicutus. 3j  
 Polyed. qu. conquis. 3. 3 Truin. fl. cordial.  
 fl. thymi ros ego flores cum turri summita,  
 tibz Epithymi loci usurpare sicut, q. plus Epithy  
 mate in luenda atra bile valeant q. y  
 f. cum decoctio in aq. hordei recenter facta  
 ad th. y. & coletur. In colatura dissolve  
 Syr. Epith. comp. 3. duab. rad. Capill. a. 3j 3  
 Saech. q. s. f. Syr. clarificatq. & aromatiz.  
 um cinam. cl. santal. uerin. a. 3j q. qua,  
 tuor matutinis.

Electuarijs cordatis, opiatz visus corroborantibz  
 et deobstruentibus: ad hoc febibus emolli  
 entibus et partim et leniter adstringentibz  
 Quod in hepatis affectibz faciendum est. Hanc  
 habent) ex Althea Malva Bryon. & Lilio.  
 radibz adjectis absinth. Eupator. Reh. Palmetis cl. 3. 3  
 Spicae Indicae. Schoenanthi. Maffic. fl. Clamo. Mchl.  
 Sem. Apj petroselini Galys multus ad meduratum  
 hepatis conferentibz antiephibz, etepl. emptis.  
 et ad aquas duendas magna quantitate periculis  
 Brasili. mariz. in absinth. & papul. roco bullit. 3. 3j  
 Suctum et reos rec. ex hydromel. & Syr. bizantini  
 interdum opipari.

Simile Syrup, coactione in lotio apparente  
 sequens septui mentum cholagogum Sphagma  
 gogum Re Agar. albi & semm. 3j. Rhab.  
 cl. 3j 3j Gingib. Schoenanthi. Maffic. Annun.  
 cl. 3. 3 Infundant simul in aquis Galis.  
 in infusione per noctem & mane fortiter  
 exprimantur. Cui expressioni adde cl. ros.  
 Mes. Diaphan. a. 3j Syr. ros. ex infus.  
 ros. foie Hammon. 3. 3j M. cum decocto  
 precedentis aporematis, f. potio brevis.  
 Sicut medicinis variis exaratoro sic nulla  
 roxa fuili cum Scleractia & allevatione  
 dejectione.

Seq. die chyfferem ablutivum ex decocto jubebam ℥ij ex decocto florum & fructuum  
hordii sulphurum & sem. lini & melonum semel decimo quoq. die & feliciter operabatur  
adjecto medico cathol. ol. viol. & mell. multa cum facilitate.

ros. sumeri jussi. deni ad topica tum. Potiorum rad. China paravina, silice &  
omollientia & diuulgentia cum leniter rec. ac pondosa in caloblas dissecta, cujus  
roborantibus, totam Tunynton, ut una ℥ij quotidie in to aqua fontana & usque  
& eadem opa humorem crassum eliminando ℥o dimidias rediret incoq. jubebam ℥ij  
diuulgentibus & duritiam q. multa appareret lani. Eius decocti ℥ij de mane in  
emolliemus. bat. caldeo straguli operta, corilicetoz  
somno, hinc puer manabat exuberantibus  
sem. Anis. Aneth. a ℥ss Flor. Chamom. ℥ss. simus a ℥ss puerhosq. tumor & ventris  
q. subsedit omnino.

℞ Malv. Alth. amb. rad. a ℞ij. Rad. Bryoni. bat. caldeo straguli operta, corilicetoz  
Barri a ℞ss Absinth. ℞ij. Capjan. ℞ss sem. somno, hinc puer manabat exuberantibus  
Lini Alth. Foenugr. conguat. a ℥ij. simus a ℥ss puerhosq. tumor & ventris  
Sem. Anis. Aneth. a ℥ss Flor. Chamom. ℥ss. q. subsedit omnino.

Rosmar. a ℞ij. F. autem decocto in duabus Almovinus in ventri emptio ex sterore bubulo  
partibz aqua fontana & tertia vini albi Guapillo in aceto feruifacit, cum ymino,  
potentis (ad penetracon majorem) & cum filtris anisi & sancti pominibus & ferobitina.  
infusis & expressis f. folij ad q. tem tumentum Mirabile fuit ex hoc cataplasmate lenimen, s  
ante cibum. Mirabilis iuuat hunc tumorem, sim u. detumesere in dieb. venter videbat.  
emolliat & dolor subinde levabat.

℞ Ungt. dialth. ℥ij Emph. fil. Querc. ℥ij Adlatus item emptio ex diachyl. iurato cum  
Cera propoleos & oleo olivae. a ℥ij. empto de nichilato sub finem admovens, ad  
Apung. anat. galli. vet. a ℞ij Ammon. itus styrac. Ammoniac. Bdellio. Lacryis. Indio  
pini. in sapa dissoluti. Bdell. Mastich. a ℥ij. & hinc styracia. q. nite partu nigra  
styrac. calam. Benioin. rad. Irid. Flor. a ℥ij. rata fuit agra.

M. B. cum pauca cera oleo irino liquassa  
si unctum molli consistentia, q. a fovea calens  
adhibeat, demp appposito pittaeco lineo duplica,  
to & fumigato libano styrac. & Benioino  
Ubi dies octos xij his set topica remedijs  
usa, caput omnifariam aboleri tumor  
& dolor sedari

Sed quoniam nondum exacte curato affert  
videbat, & veris tumor adhuc persistat  
ad efficaciora quida operari, & nauocem  
& sudorificam, ubi prius exacte corpus  
tum per cataplasia lum & synyos purgassent.

Cataplasia constabant ex pilulis de hiera simpl.  
Agar. troch. pul. Rhazarb. cum pul. Senae ppt.  
Elicetis mastich. Hyrcanis aliq. Diacryd.  
Allicum interdum pilules de fumo terra.

Syrupum magistralem confeci ex decocto Piccon,  
eis laporematis, addendo folior. & follic. Senae  
orientalis ℥ij Medull. cartham. ℥ij Emithyon. ℞ij  
Rhab. m. claprif. & aromatis de ℥ss saculo. q. f.  
ex quo syropo ad perfectionem cocto, sumere

204200.



Handwritten text from the adjacent page, partially visible on the left edge of the image.

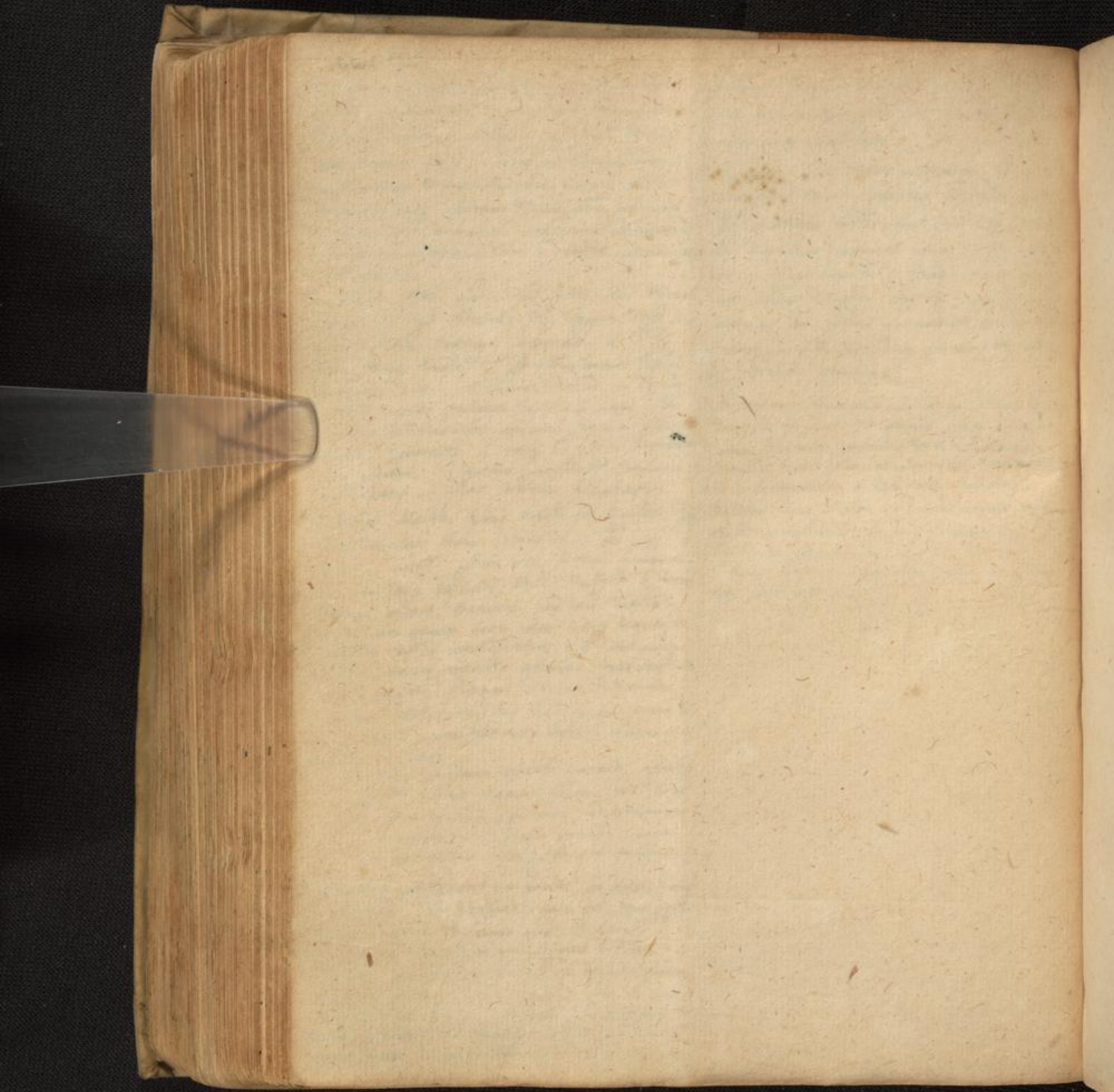

205 201.

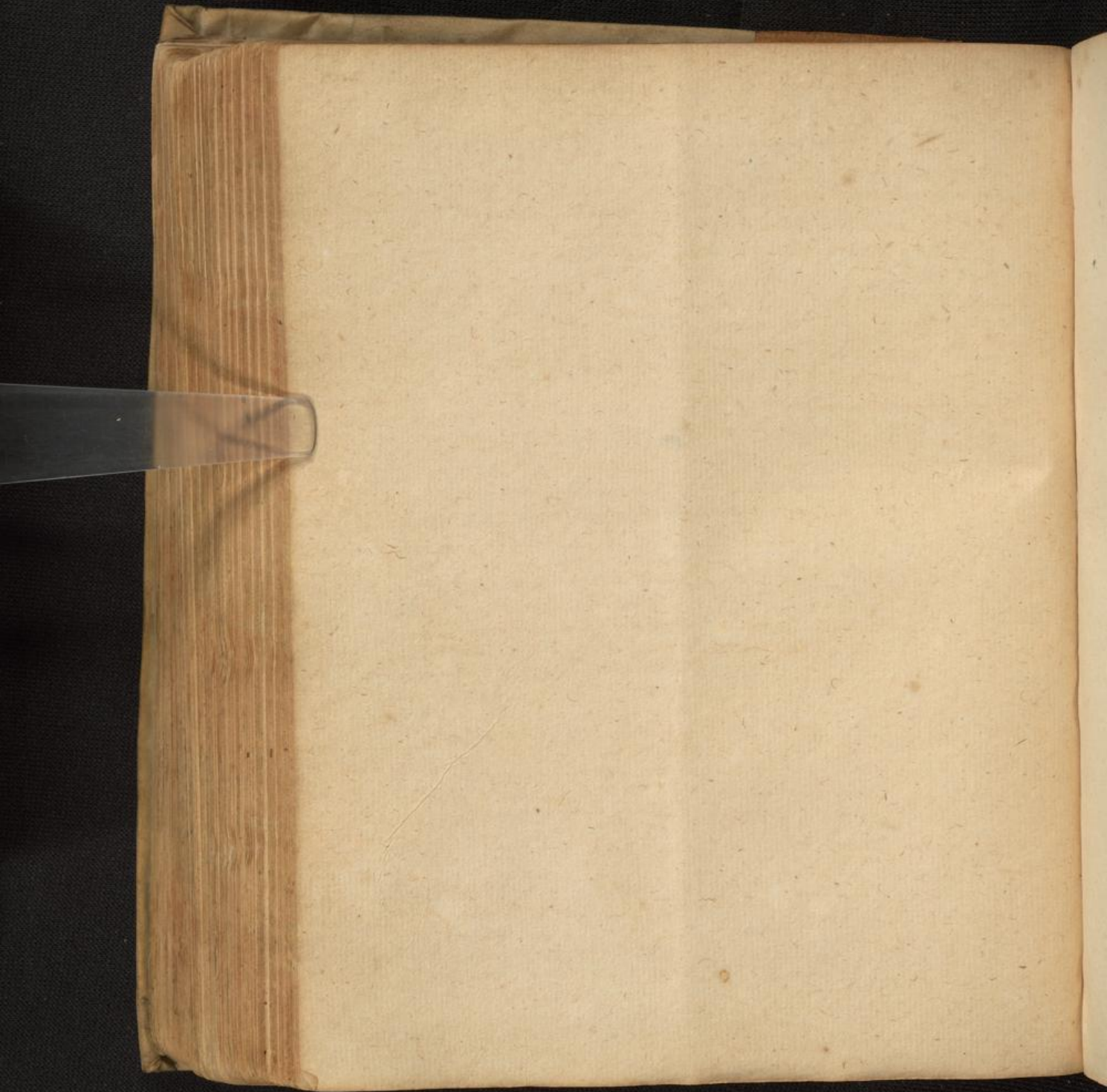

206202.



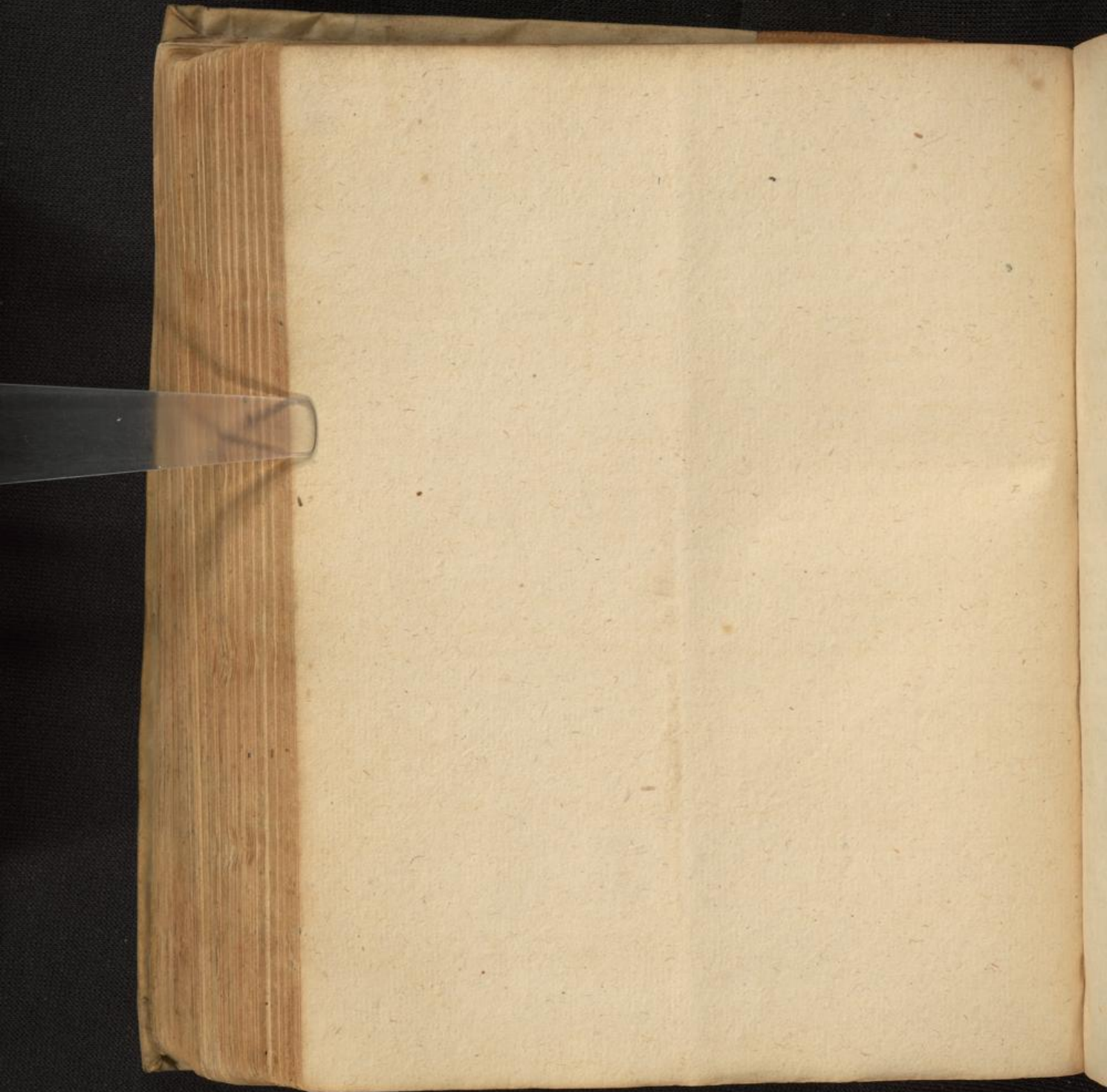

207 207.

Simplicia appropriata Ictero.

<i>Herbae.</i>	<i>Radicis.</i>	<i>Seminia.</i>	<i>Fructus.</i>	<i>Flores.</i>	<i>Cortices.</i>	<i>Succi.</i>
Senae Epithym. Cichor.	Rhabar. Polypod. q.	Carthami.	Pyrolalari.	Spirae.	Tamaric.	Alci.
Pentaptyll. Filipend. Chamep.	Prickae. Galap.	Cicor. rub.	Acera	Sambuci.	Fraxul.	Euphorb.
Chamaedr. 5 Capillares. Endivi.	Asari. Lepath. aut.	nigr.	Fing.	Gemite.	Arctici.	Diagrip.
Hepatica. Eupator. Cuscuta.	Tridis. Aristoloch.	Pilon.	Helopiperon.	Cornice.	Cali. lign.	Myrica.
Absynth. Rosmar. Marrub.	Archusa. Zibantidii.	Cuscuta.	Amygd. amar.	Chamaemil.	Simmon.	Mastic.
Chelidonia. maj. Oxyris. Hyperic.	Vinutor. Eryngij.	Ant.		Croc.	Agaric.	Thels.
Crithmog. Pulgion. Orizani.	Cardubr. Chelid. maj.	Carni.		Centau. min.	Phlegg.	
Poliummont. Mentestr. Scyphilli.	Enula. Cichor.	Petroschina.		Lavand.		
Chamaecist. Anthemisi. Caniga.	Fenic. Aggar. Syllae.	Napi.		Nard. Indic.		
Urtica. herb. Verbena. Sabia.	Sarcopari. Petruscel.	Apiv.		Coltic.		
Crucif. ylv. Peritor. Beta.	Simpnell. Rhapont.	Chamaedr.		Schamant.		
Emulsi. Malva. Althia.	Gostrian. Prickari.	Aquileg.		Cinisi.		
Miliet. Saporar. Fumar.	Galang. Raphani.	Camphor.		Anthos.		
Chrysanth.	Rubie.	Fabar. furi.		Bupthalm.		
		Lupul.		Muris.		
		Indurici.				
		Hedycum.				

*Ligna.*  
Santal. rub.  
Citri.  
Sambucini.  
Fenniper.  
Viscum quera.  
Carbones ligari quere.

*Metallia.*  
Sulphur.  
Linet. chalybis.

*Animalia.*  
Cinis leonoric.  
Pediculi.  
Resura eboris.  
Cornu cervi.  
Calusy i vesia albi tabali.  
Urina pueri.  
Sterg lanicrimum.  
canis sicum.  
equinum.



Icterus.

Quosdam cognata nra ex solo duto fol. bu. xi in fero lactis sine alijs remedijs abictu ro curata fuit. id. ibid.

ex folio. Syr. ex solo succo marmidij cum sacch. confecty in cyrando cetero in maximo fmg honori habui quem suum et Dioscorides gneratavit. Sicut ha exicata in rudulo cyngie et puit.

Lactat apud Aitium cremor abintu. Succi cichorij yuthi bini aut terni p. l. aut cum vino potij, p. verberace aut opulidit dia.

Curo primum respicit iam, dis factum morbum. Si in teris bona, tm drilictum affectum respiciu. Si ex bilis abundantia vel intemprie; bisterm purgans, intemprie sanamgetica dntentis. Si ex salida intemprie sine ma tm alteram. Si adit ma, digerim, evacuanq, d intemprie remouemg.

Si a veneno: Gal. Theriacam ppinat. Mor sui intendendum frandendo venenum ex terius, ut uilo galline comptis et Partis tucant frigidis, d tictis, laq. ros. aucto d succis infundantibus ppijs, bibita adhi bita fritura d dnt bozoartica ppria: Caliditas d siccitas sufflua, impriat per ve nena remoueat. Si intus a sum ptum venenum, adhibeat vomitg d cistru, d dnt pprium remedium si ugnoscatur frangaturg, coq acuitas ppijs pidijs, d membra nobilia defendant, auferat sup flua humiditas.

Si ab obstructione: post vena scitwem hu, mores paravim incidendo d uttemando p aida, aua amara, in cibis d potibus: Clymata et adhibim: postea purgabimus Diaphan. El. d fucio ros. Pil. aut. c. tus bita Bayrigat. ni fine et Rhab. infuso. Facimq sue. rad. cylam. ppinat ad 3j c. vino post rhoras in tubatorium dnt.

Curis infectis tollit orb. q bilem in vapo rem resolunt, extenuant, poros p q ex purgari do agunt. Optime hic con ducunt, quae cutem rarefaciunt d suda rem ciert, ut balnea dulcis aquae, fr, itiones ex chamom. Et ejus potioan, te balneum ex vino vel melta.

obs. 20. Ictery cum obstructione dolore ventri, uli dntu a pido. Glans ex hira, melle, sale d diagrydio. Fotia. Ro flur. Chamom. Melilo. summi. Aneth. 3ij Sem. Aneth. 3ij Feni. 3ij Anis. Faenugr. a 3ij Coq. in ay. coi. Potio. Ro fl. Aneth. Chamom. d dnt. Siabios. Fa. Mj Sem. Aneth. 3ij Sem. Feni. Anisi a 3j Coq. in crevisia coi. Louis dolens Ol. chamom. d aneth. inuentg. Bolus. Ro Cas. rec. tr. Diacathol. a 3j pul. Cinam. ol. 3j pul. arom. ros. musco d. ij pul. sem. dauli gr. ij f. bolg. hi abu d posuit. Hypoch. obinebat uncto. Ro Dialth. 3j. ol. Bilior. abintu. a 3ij M. Bibibat duto Antemis. 3j d pax ymini puli cum ad rictum. Vesica, sacculg, compla ex rad. Althe. fl. nichil. chamom. Abintu dntis, nihil iuvenunt. Purgari. R. Diacathol. 3j El. d fuc. ros. Hier. picr. simpl. Diaphan. a 3j Troch. d Rhab. 3j Agar. troch. 3j Ag. Feni. d dnt. Abintu. a 3j. Sumit in aurova pituiton eduxit. Triba magnis vertosis sub stomacho d dnt. hypoch. oppositis, dolor in, sicut incantamenti sedabat. Remanente gravitate hypoch. d dolore d lvi sabunde ridente, ad obstruet. d dnterum hoc duto utchats

9





Cursu iteri ab obstructione. Horat.  
Augen. lib. 10. tom. 1. ep. 1.

Re Diacathol. min. Femel. 3x.  
Sp. Hiera Thonis. 3ij f. c. s. boly horis  
duab. ante prandium.  
Postea die Enema ex boned. & cal. a 3v.  
mell. ros. 3ij Sopa 3ij Vitell. ov. j.  
sal. comm. 3j. F. wit. h. emoll. thj. amissu  
elco.

Rad. yramin. aspara. fol. Strad. Agrimon. &  
Cithon. a p. 3. Marrub. fennil. Fumar. absint.  
a mj. Rad. Gentia. 3ij Rhub. tin. 3 iij  
Trosc. in ay. c. ad terribas, 3m juris colati  
3ij dissolv. Syr. auctos. diarrhod a 3j  
3oray. & Endiv. Bizant. a 3j.

Re Diacathol. maj. 3vj Rhab. maur. in 3ij  
aq. Endiv. 3j Sp. hiet. 3j Ras. ebor. Cingon.  
ta 3j Sori. lactis afin. aut caprin. 3ij f. polio.  
Vel. Re Diagr. 3j fl. anthos Borrag. 3ij. ap. puggantia, ga segnior  
Cingon. abari rad. gent. a g. 3ij mastura  
horis 12 in pro lactis & col. facta da 3v.  
vil N.

Vel 3j pil. d. trib. vel d. Rhab. e. g. ij vel d. iij  
Re Diarrhod Abb. 3ij in forma solida.  
Aetate balneum ay. dulcis c. herb. malvae.  
in balneo vel ante scabim a balneo & trosc.  
d. absinth. cum 3v apocem. q. scripti.

Aliis validiores fructibus & evaporis exaui  
to calente dicit. fl. Chamomilla.

Tota subta juvat & affectum removit, si ex  
mes. teprens. usos esse myrrha fructos in  
faba magnitudine ex passy vel vino mulso  
des, postea litem p. uninas ejuent. Item adiat  
faciunt absq. myrrha, da ad terpidum dicitur  
p. dicitur

Uerms ulsi in pituita var. pnt. tenuisse 3j vel 3v  
cum dicit. marmub. aut gram. aut abrip. 3v.  
dactylis litoris, sunt n. dicitur dicitur litoris  
lunt.

Ammoniacum (cui ad miracula vim inuenero  
lunt liberandi obstructiones) tribit 3ij  
vel v. ex v. subtilis. vel Hydromelita, vel  
cradunt lap. Et ad litem Hydrops imminet.  
Ol. et Ammoniaci distillatum illinit  
dicitur pnt. 3ij c. dicitur alij accommodo.  
his remedijs ibera 15 & 20 diebus litem urari

Iterius ab obstructione. God. fr. Steeph.  
Detegendq atq. evacuandq humor crassus  
pituitosq. obstruens: & ga bilis retenta  
permittet piluita, laudantq. in litem Epi  
thymus ac Rhubarb. infusa in dicitur rad.  
Chelidon. & sem. Aquileg. fl. et Royri.  
Soluta v. obstructione ad reliquam litem i  
venis vacuandam committant piluita  
q. int. Diagr. Cornu uero. ut. pul. Lumbri.  
a 3j Debeat n. foetura ee in litem  
puggantia, ga segnior pituita defectum  
intestino evacuato. Et solet p. ca  
suspendi in potu radula ex Rhubarb. cum pauco  
croco. Solent & pomum excavatum  
croco replere asare vel coquere sub calidis  
uncibus, deinde agrote humedendum dare.

Regio vesicae fillas coniungit ol. amygd. amar.  
& Chamamil. Plantis p. dicitur sub  
ligantq. rad. & folia Chelidon. maj. glora.

Re Succum Urticae ex rad. Urtica Smiracat  
aut soro capino Hydrell. unguis, Rad. uagat  
suis guttas. Tenuis galloy, Rad. pin. Rad. pin.  
in quomlibet haustum p. croci orientalis  
Sal urticae foliois cum succo ex rad. Urticabrau  
stem valet in litem & bilica. Item

Allij 3j aucto f. dicitur Galact. cum aucto  
vel oleo decoctum, dicitur dicitur dicitur  
interitiam pnt. aucto in mod. f. dicitur.



Po Prasij Cuscuta a Mj. Bulli, <sup>Ho 1596. Pan diu exsoluerat, toto corpore</sup>  
 ant in vino albo, subtili, claro & <sup>ex vino flavescens, urinae crasse luteae, cum</sup>  
 non potenti. Sed ego accipi vinum co <sup>pressiones adhae sententi: dedit primum in</sup>  
 temp. tō; aquae Endiviae tantundem <sup>Aggregat. q. n. p. movent. Itaq. p. r. p. d. d.</sup>  
 Bulliant ad summationem <sup>a p. j. ap. de limat. ferri in petra ligatae</sup>  
 Et de ista Doctrina exhibent <sup>in star micis, coquant in vino & aqua.</sup>  
 cum Saccharo. Exptysum in mispro <sup>Bilke p. triduum, atq. egregie fuit purga.</sup>  
 ni intere citrius, Leontill. Faventing <sup>tg. Fusi co absolute Judare in bal,</sup>  
 Decortum rad. Acori & Cicerum rubrorum <sup>neo, sumenda bis Rob Sambuci, & i,</sup>  
 potui datum auriginosis multo maximi <sup>xivib se abluere. Cum octiduo exaeto</sup>  
 p. dist. p. <sup>ad me veniens, urinam adferret, adhuc</sup>  
 Ho Gran. Fumij. Chelidoniae nindia a Mj <sup>castrata erat, jasti hoc dicitum scitum,</sup>  
 rad. Petrosel. Fenic. a N. vij. Bulliant <sup>re. Caedita p. p. ut mox discidens gra</sup>  
 ad tertias in olla nova & unum ex a <sup>egerit. Plat. observ. p. 573.</sup>  
 manie Supperi exhauiat Exptysum p. <sup>Rad. Cichor. Asparagi a ʒj.</sup>  
 Fiat balneum in ay. Doctrinis Acori. <sup>Fenic. Cort. Sambuci</sup>  
 Lavet corpa Doculos cum aqua distillationis <sup>Cort. Ebuli. Dulcis amar. ta ʒij.</sup>  
 Chelidoniae minoris. F. d. r. p. <sup>rad. Rubiae major. ʒij.</sup>  
 Fel caninum ad ʒj sumptum cum interum <sup>Herb. Absinth. Mj. Chamap. Ceter. Chanap.</sup>  
 persanat. <sup>a ʒss.</sup>  
 Dabam infusum Rhab. ad ʒij ex d. r. o. rad. <sup>Fl Borrag. Genist. a p. j.</sup>  
 Chelidon. Aristol. rot. Epithymi Fumar. <sup>Sem. Cuscutae ʒij Conguassantij</sup>  
 Sem. Apij et flor. Sambuci. <sup>oia, addendo limat. Chalyb. ppt. ʒij.</sup>  
 Vesperi Hepular ex p. diarrhod. Abb. ʒss & <sup>add. Vini tō iij. Stent in infusione hori</sup>  
 troch. ʒ Rhab. ʒij. Ex his dicitur <sup>obturata. Vinum Opurans.</sup>  
 q. tidia viriter quinque, tenuia casta, <sup>Ho Rad. Apij. Levist. Fenic. Petrosel.</sup>  
 wo nigricantia. Unguentij h. <sup>Grapin. Cich. Irid. Rubiae m. ʒij.</sup>  
 pochondria el. amygd. amar. ʒ. Cha, <sup>Cort. Cappar. Tamari. Fraxin. a ʒij.</sup>  
 moni. Hec intere sublatq. h. t. o. <sup>Cort. rad. Sambuc. Ebuli a ʒj.</sup>  
 mor hypochondriis diminitq. Stench. <sup>Herb. Absinth. ʒij</sup>  
 Vile corpus in vasis Madhoforiande in obscuritij <sup>Chamad. Chamap. Ceterach. Egypt. a ʒij</sup>  
 micis, q. vinum purgans, q. gradida erat, & <sup>Sem. Petrosel. Agri Cuscutae a ʒij</sup>  
 feliciter restituta. <sup>Fl. Cordial. p. j. Fol. Senae ʒss.</sup>  
 Infusio in tō 1x vini albi p. d. e. Agor. b. o. <sup>F. infusio in tō 1x vini albi p. d. e. Agor. b. o.</sup>  
 Rhab. a ʒss Epica ʒj. Limat. Chalyb. ppt. <sup>ʒss. in palma ligata, stent per 2 p. horat</sup>  
 ʒss. in palma ligata, stent per 2 p. horat <sup>ti usum.</sup>

Re Gummi Ammoniac. dissol. in aceto Scyl.  
Slt. ʒij. Rhaberb. ʒß. Rad. Asafi.  
Gentian. Troch. f. Cuppar. a ʒj.  
Cinisis lumbric. Limat. chalyb. ʒij.  
a ʒß. Cum terribinth. f. massa  
pilul. capiat ʒij.

Cum una die infusio con spumantem  
altera purgantem, tertia die pilulas  
sumeret, ietero nigro obsusa, eandem  
loperntia tingi erico thalco colore capi,  
sunt, ipse cibum appetere. Quies di,  
assumere, preserandus in hoc usu niti,  
gri restituta e. ibid. obr. 577.

letery pestilens ducto Scordij, Absinth. & Cichu.  
rij pellit addito Syr. Fumariae & oleo Vi.  
tridli, a ʒij medicaminis assumptione exger  
pudet. Commode ʒij datu ductum  
Fragariae ac Chelidoniae addito aceto Ther.  
ridali ac Syrupi Bizantinae. De illat  
maximi Pedonius ac Gertoni antidotis,  
pide utris quem veneratq morigantibul.  
Minderer. lib. 7 p. 18.

letarum a folliculi fellis obfructione  
ila vinces. R. Rhab. ʒij. Commos ʒij.  
Agar. troch. ʒß. Et ʒß. Infunde spora  
tonis et aq. Endiv. colato add. Mannae  
el. ʒij. f. haustus. Deni una pe  
lumbricorum terra patero ʒij. diaspo  
libii grana viij um Sp. by hart f. pil.  
in. ʒij. supulat ductum absinthij  
ex vino, si non febricitat: aliq ex aqua.  
Et q. potu utatq solo illo ducto. Atten.

Potus Dried.

Re Ofr. Sopia ʒij. Sp. dialac. Anacurcum.  
a ʒj. Ay. Cuscut. Prasiij a ʒij  
Syr. de Juluo Auctos. ʒijß.  
ʒ Bizant.  
ʒ Cich. c. Rhab. a ʒij. Stant per  
noctem. Mani delq tertia parcalide,  
altera die ʒ tertia similiter. ʒbatum.

Alius. Re Euphras. Cichor. Agrimon.  
Marrub. Cuscut. a ʒijß.  
Rad. Fragar. Lapeth. auct.  
Cichor. a ʒijß.  
Chelidon. maj. ʒij.  
Herb. Lonchitid. Ceterach a p. j.  
Chamaedr. ʒij.  
Sem. Anethi Carnab.

Apij Levist. a ʒij.  
Jucisa & umbrosa mine ʒij. in vino  
ac f. potu delq mane calidi.

Potio purgans.  
Re Disturbich c. Rhabarb. ʒij  
Hq. Cuscutae ʒijß.  
Syr. Bizantin. ʒijß.  
Aqua Cinnamon ʒij.  
f. haustus.

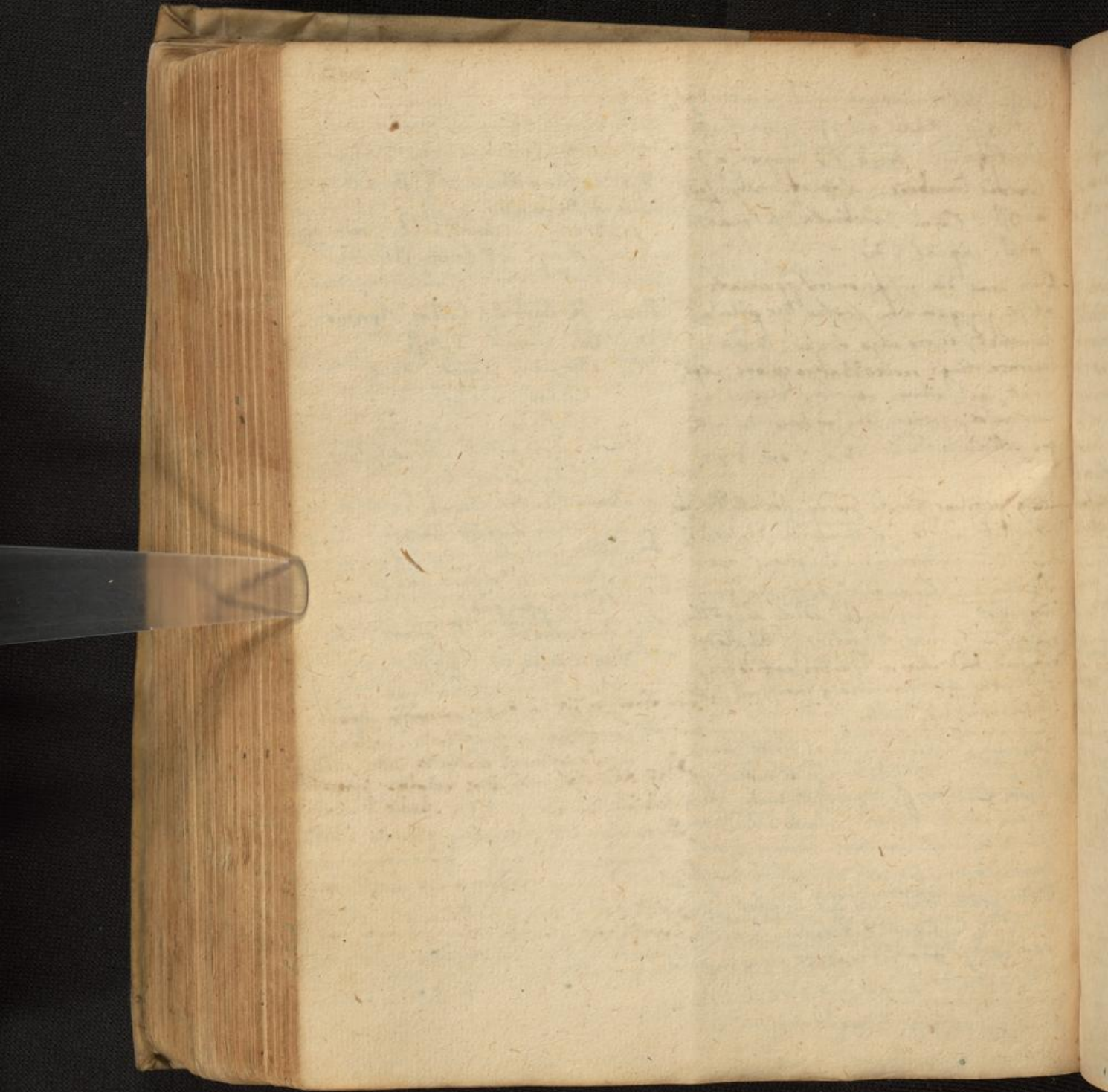

nr 200.

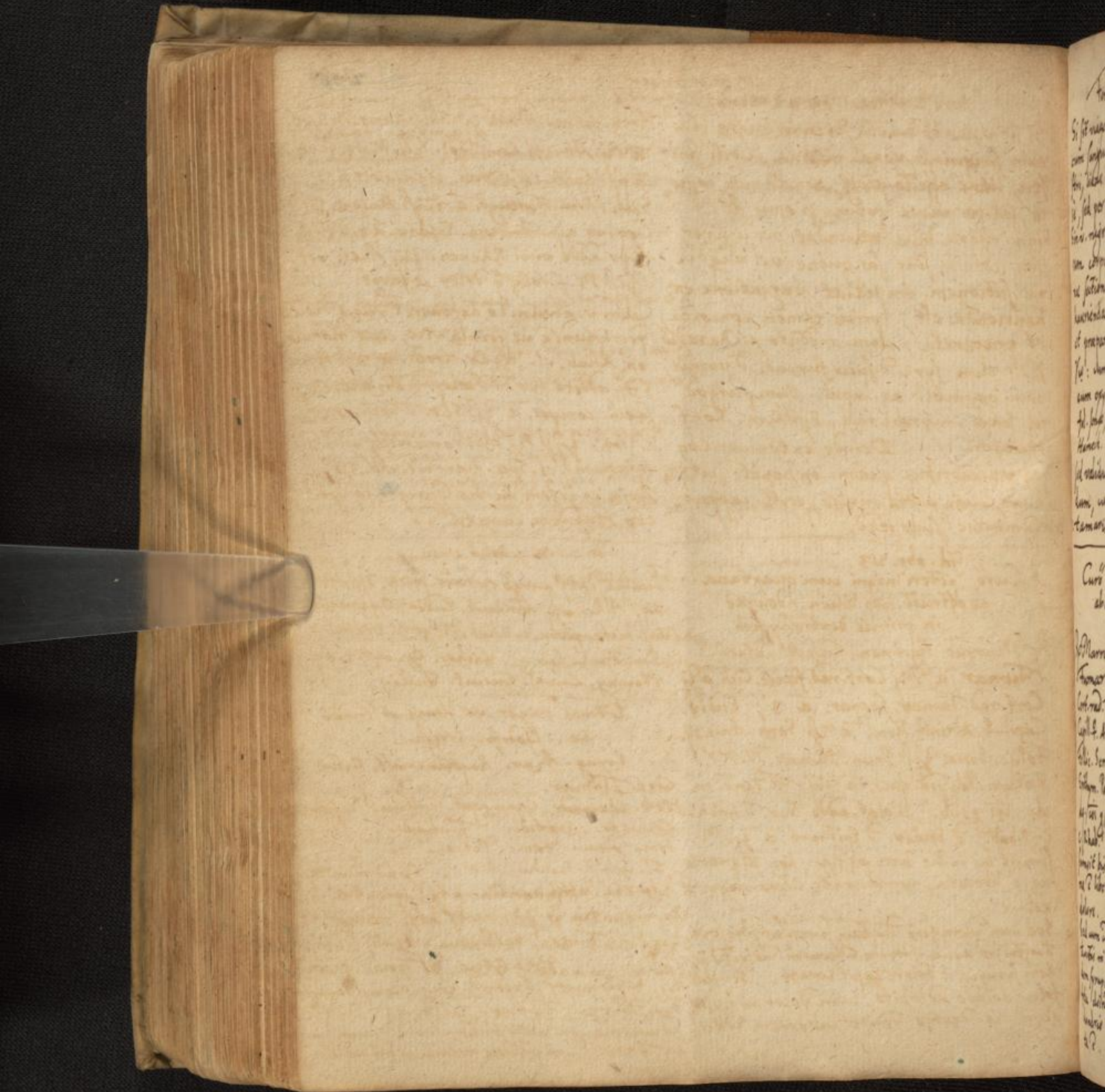

Icterus niger.

Forest. in schol. obs. 22 lib. 19.

Si sit viago obstructio, copia nigrae bilis cum sanguine, vena nigra cubiti fini, feri, liadae affecto, secreti; non tamen copiose, sed per vias potius si opus sit. Sin v. nigra bilis redundet per universum corpus sine sanguine, vel aliq. v. nae sectionem impediatur, purgatione ex haurienda est, prius tamen coacta et preparata, cum medicamento melara...  
℞: cum syr. d. succo fumar. d. pomis cum oxymel. aq. lupul. Cum purgoc fol. senae, myrob. ind. Epithym. Conf. Hamech. Deinde extenuantibus sed validioribus quam in hepate, ut cum, cum aucto mulso, cort. cappar. v. tamarisc. scelopend.

Foty. Ro rad. Althaeae ʒʒ. Fl. Chamo. Melilot. a. m. Abrinth. Rom. Fol. Viol. Malv. fl. ros. ʒʒ. a. pil. sant. citr. drub. lign. alois a ʒʒ. Scm. Lini Farugr. a ʒʒ. Malva ʒʒ. Coq. in aq. Chamom. Extr. a. q. Blm. fino add. vini Rhener. ʒʒ. Aucti opt. ʒʒ. M. f. folg q. dolor cessavit. Cum v. alvanto deponeret rursus deuta prescriptum e ut prima vice, cum nodulo ex Rhab. cl. Agar. troch. a ʒʒ. Syrice ʒʒ. addito syr. d. Scelop. d. Bidant. Ox. sacch. compor. a ʒʒ. Syr. d. Cich. cl. Rhab. Xiol. ʒʒ. M. Geyromatiscet cum ʒʒ. Cinnam. cl. Spec. diarsud. abb. ʒʒ. Dein ex iisdem herbis scripto longo die, eto stuporem curata e.

Id. obs. 23.

Curo icteri nigri cum quartana ab obstruct. hep. d. lin. Dolente in primis dextro hypoch. ℞ Marrub. Agrimon. Casut. Ceterach Fumar. a. M. Cort. rad. fenic. Cich. a ʒʒ. Cort. rad. Tamar. Cappar. a ʒʒ. Endiv. Capill. q. Abrinth. Rom. a. M. Scm. Anis. ʒʒ. Follic. Senae ʒʒ. Prun. Damasc. N. XV. Epithym. Polypod. quer. a ʒʒ. F. dioc. in aq. cor. q. lib. Colat. add. Syr. d. Cich. c. Rhab. d. Endiv. d. Epithym. a ʒʒ. M. sumit bis in die attupetur. hoc a quarta na e liberata, remanenti ictero nigro dolore. Sed cum idem feri dectum sumis, set sine lena tuitis in aqua florib Chamom. adjectis q. dom syrupsis a dolore cepit levare. Sed hoc totu deinde adhibito, cum dolor in hypo chondris dextro rediret, ab eodem libera ta e.

ex scholis eiusd. Puellis datur purgoc ex hier. picrae ʒʒ cum aq. Alkcheru. Cuscut. Endiv. Oxymelitis. Noll hiera picra c. Rhab. d. Agar. troch. Syr. d. succo fumar. Cichor. Ox. mel. c. aq. Bortay. Lymul. Cuscut. Endiv. Icterus niger ex henis obstructio, ne. Godefr. Steegh. Rad. Eryng. Agar. Raphan. rust. Syllac Cort. Tamar. Herb. Chamadr. Chamaspit. Epithym. Nasturt. Cochlear. Gratiol. Fumar. Sem. Dauis Fenic. Petros. Fl. Genist. Sambuc. Anth. Ex his sunt tapo remata attenuantia atq. aperientia. Expurgantia q. prominentes atq. inijunguntur Gratiol. Fumar. Epithym. Agar. fol. Senae. Capria. ℞ Syrupi d. troch. apicor. d. geyromnt Oxymel. simil. comp. Scyllit. Ammoniacum aucto solutum scyllitico, cum purgoc en terebinth. in pilulas reductionem hui usq. mium.

In optornis Ol. amygd. amar. Scorpion. Constat experimento venas apertas  
 d' cappar. optornia.  
 Ammoniacum aceto scyllit. solutum ijs  
 pmiseri pt cum terebinth. Sparsa  
 vera apit n. valdi dur. tism: qd  
 emollit, tensionem laxat. hoc illi.  
 Q ad lignem nigricant, in inveteratis  
 venis affectionibus maxime profuisse.  
 Quibus venis incredibilem efficaciam sunt  
 humores affixa, aut scurbitulle cum  
 satisfiat. Pleraq.

Clauding cons. 49.  
 Scetis basilicis sinistria, apitio haemorrhoid.  
 Cauterium cruris sinistria.  
 Lemit abum Syr. d' polypos. Smelle ros. solut.  
 Preparat debet. Catepa. Apill. Ven. Agrosimon.  
 Borrag. Fumar. Lupul.  
 Purgat Infuso Ellebor. nigr. c. melle ros. pl.  
 aut Conf. Hameth c. el. Lemitio.  
 Purgat iure galli antiqui cum dictis sinist.  
 rad. apit. filicis maris Thigrit. Arthura  
 tumarisc. praesio & lignis Sabafbas.  
 Troch d' cappar. d' agno casto.  
 Mordatis chalybeatis cum pill. venis equuli.  
 tempore intermedis purgat pil. d' Elleboro.  
 Abiepra immotis ex ol. chamom. nitrato.  
 Sicut hincm aucto sui lapid. molarem ignis  
 tum aspio. Embroca ex ol. Amygd.  
 amar. tritae. nardis. Sicut et  
 Cerat. Diachyl. gummat. c. troch. d' Capparib.

Suum abinthij conuclum cum gummi  
 Ammoniac, luri statim oxymel factum  
 ex dicto rad. Arari & Thigrit. supbitat  
 troch. avicentib. antipons. Clauding.  
 Re dist. lina ʒij. Syr. ros. solut. Syr. d' lena a ʒss.  
 Diachyl. Diachyl. c. Radarb. a ʒij. Cori Ellebor.  
 nigr. ʒss. M. f. potio bibat mane phoris anti  
 pindum. In praedictis Thigra bibat dictum hoc:  
 Ap. Buglosi. Borrag. Cichor. u. ʒss. Uvar. pass. exaurat.  
 et gels. ʒij. ʒij. ras. ʒij. ʒij. ni. aq. d' Thigra. Ruland.

219 210.





Anasarca.

Cuidam totum corpus ita unanctis intumescit,  
 it. facies inflata, manus & pedes tumidi,  
 venter distentus. Tpsi de quibus Cort. med.  
 Sambucus, rad. loricis, et cort. virgult.  
 Dulcis amar. in vino & aqua. Bibit &  
 quidam, mane & vespere haustum, unde  
 alij alijque dicit, facies, primum deumit,  
 mox et manus. Urinam cum postea dies  
 respectivis & crura universa tunc tumescit,  
 venter dicit illi pil. Aggregat. 3j. cum succo  
 loricis, unde & biduum capere cogit dicit,  
 pedes, ut subderant, tumores, ut exanuit.  
 Plat. obs. 593.

Alia puella, ab atq; mictis abhorrens, facies  
 inflata, toto corpore tumida, venter distentus,  
 cum summa pectoris angustia, resuram  
 coram venter subtilissime tunc in jussulo  
 ter quater, sumit, & subit deumit  
 atq; curata d. ibid.

Senex septuagenarius angustiam pectoris  
 subire, pectus notum tumidus hater caput,  
 urina cruda alba, et ita principium dicit  
 dropis. Uss. quiriti vens.  
 R. rad. Cich. & cort. rad. Sambuci  
 Abrinth. a. m. ad Myrsini coque,  
 & in vas duplii. Bibit & quidam.  
 purgabat singulis diebus, urina color  
 ruber, dyspnœa remissit, tumor pec-  
 toris penitus exanuit. ibid.

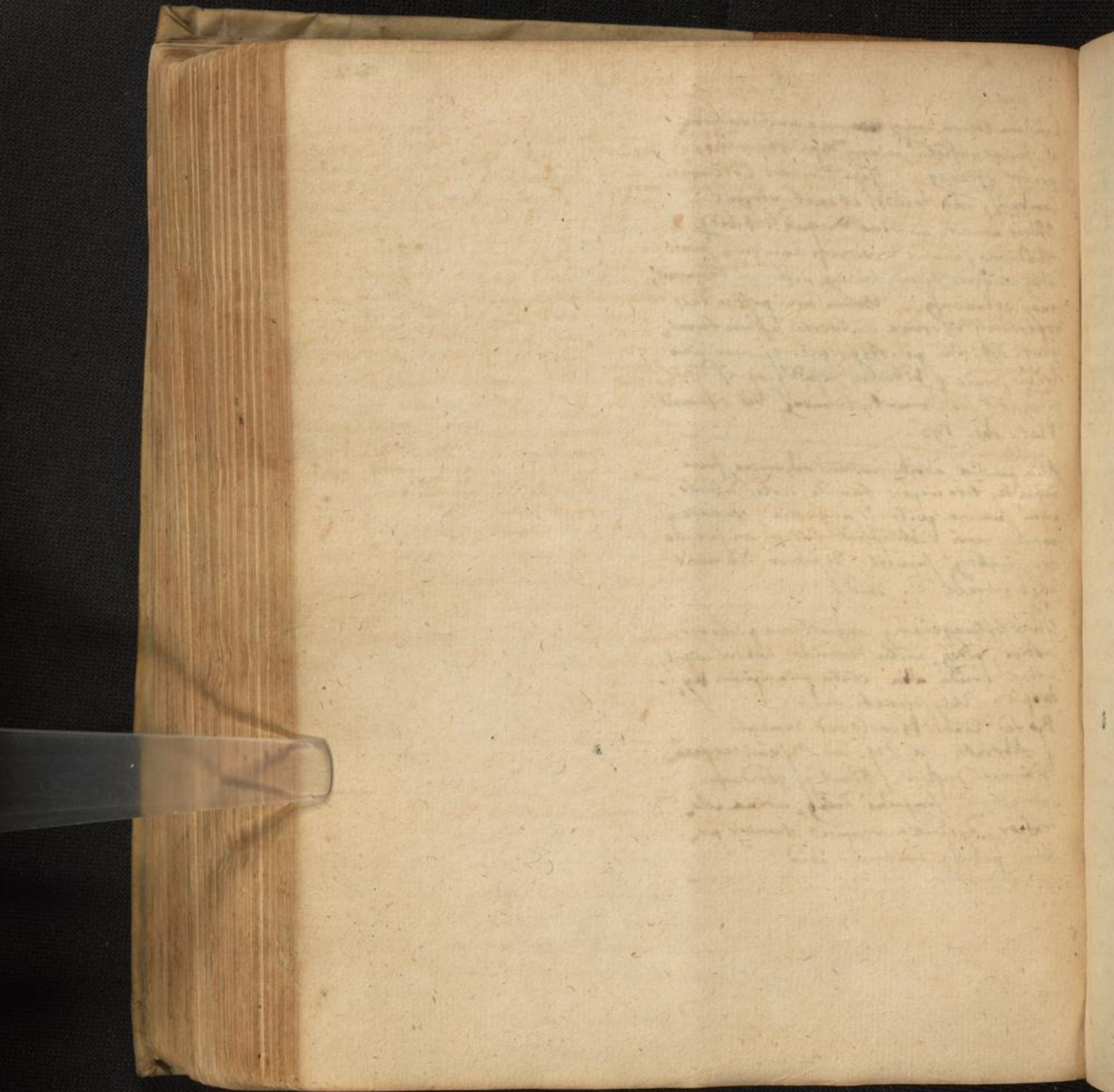

216 212.

Cathexia appropriata simplicia.

Herbae.	Radices.	Semina.	Flores.	Fructus.	Cortices.	Gummi.
Chamaepit. Chamedr.	Cichor. Indiv.	Fenic.	Sambuci	Pulsula	rad. Cappar.	Ammoniac.
Eupator. Avic. Pres.	Ligr. Apij	Petrosel.	spica	Tamarind.	Tamaric.	Lacca
Capill. fol. Senae	Tebrosil. Saludag.	Erucal.	Centaur	Sibistren.	Cort. Fraxin.	Bellium.
Absinth. sem. Rom. Pont.	Acari Polypod.	Cartham.	Buglor. ubiq.	Myrob. oss	rad. Nucis.	Sagapom.
Asplen. Solopod. Percur.	Rhabar. Artistol.	Vitidis	Gemifol.	Blayach.	Frangula	Thyrola
Tumer. Thyng Epithym.	Syllac. Ellet. nig.	Apij	Cliper. nig. Hrak. Schenall.	Bede. lauri	rad. Ebuli	Syracolla
Gemifol. Tamariz. Resinat.	Mischeru. Gentia.	Sim. q. frig. maj.	Croci	Fanis.	Turbit.	Galbanum.
Borrag. Buglot. Nitid.	Rubria Fenic.	Endiv. l.	Tamaris	Alkak.	Castalig.	Opoparay.
Endiv. Marrab. Petrosil.	Asparagi Cyclam.	Portulac.	Chamon.	Cappax. git.	Cinnam.	Styrax.
Fenic. Portulac. Cichor.	Gamm. Rasia	Asparagi	Melilot.	Appy. amar.	Agar.	Mastix.
Cicorb. Sonch. Tarax.	Cal. arm. Emula	Rutae		Piper.		Albia.
Voron. Frischoma. Costula. Impator.	Tarax. Cichor.	Carui		Nuclei psia.		
Lupul. Calomint. Mentha. Rhapont.	Filius	Cappax.				Resina
Majiron. Polium. Hyperic.	Chapat. Eryng.	Pictulym.				Turbit.
Sediv. Pilsill. Lediff.	Valprian. Cadim.	Burij				Abigna.
Lichen. Felium. Sympgi.	Jaluis. Pentaphyll.	Hedysal				
Siam. Nastarb. Thaurium.	Polomon. Anicheta	Urtica.				
Pulogium.	Symyng. Nymph.	Ervi				
	Singidell. Filibend.	Lupini				
	Lediff. Bryon.					
	Urtica.					

Mineralia  
 Succi ferri.  
 Chalyb. pot.  
 Sulfur. tartis  
 Sulfur. nativ.  
 Sulfur. aurif.  
 Acidula. vitales.

Animalia.  
 Hepar lupi  
 leporis  
 Ascoris  
 Lien equing.  
 Intestina gallinar.  
 Lupi.  
 Cavis tumbitor.  
 cauro. maris.  
 Cornu cervi  
 Resur. iboris  
 Sterc. Ascorinum.

# Cachexia.

Forest. 19 obs. 24.

Nautam non aliter inflatum, quam pasta fermentata, in q̄ digitis impressi manent. Fusiſt bibere abſinthium in ceruſia d̄, coctum, cyregie n. p̄dest, continue.

Et Hyſſopum Salv. Abſinth. Iam arthet. Agri. mop. Casut. Marrub. Ceterach, Rad. Ebuli & iros in vino deaquere.

Aluum purgaret 3ʒ Diapranici. Mox ubi eſt Dialacca Diacureu. & Theriaca.

Scd et hoc deoſu origo ſcripto. Reſort. rud. Apij Iros Ebuli a ʒ. rad. Bryonia ʒij rad. Emul. ʒijſ Hyſſop. Cap. & Casut. Aprim. Abſinth. utriusq̄ a ʒij foli. ſina ʒijſ Ayar. femin. alb. Sleviſ rad. Entee a ʒij

ʒijſ abſi Cinam. ſol. Schaan. a ʒij Rhab. ſol. ʒij Spica g. r. prun. Damasc. X xv W. paſſ. / arill. ʒij Liq. ras. ʒijſ ſem. Anis. ʒijſ ſem. carth. ʒijſ ſem. gonit. ʒij f. ſum d̄w̄t. in ſero lactis & ʒijſ Cylatura Sacchar dulcorat. De hoc mo, id̄ bis, modo ſemel in die ſumens exa, thum i q̄bidio aluum quinq̄es dyſtribat.

Mox um theriacam & ſimilia ſumſit convaluit.

Obs. 25.

Cachexia ex retentione merſium.

Syrupus. Re Ozym. ſquill. ʒijſ Ag. Melis. ʒijſ M. capſat ſpica vice. Dein purgabam.

Re Diacath. ʒij Bened. lapat. ʒij um ʒijſ Acroct. abſinth. Matric. Antropis. Tumor. Summit. lupul. Endiv. Cichor. add̄ mell. ros. col. ʒij M. f. potio q̄ quinq̄ies aluum p̄ſortit.

Mox ſaphoran ſenatali apta modat̄ fluxu, et ſanguine.

Et ſtibito docto artemis. fl. chamom. Sabin in vino Rhenano, adjecto raur. & pauſo lin, nam emenſibz ayliſ & ſumendo Dialacci & Diacuruum. in tabulis. urata e.

Alteri a nimio merſio & fluxu cachecti, ca & bluro, phlegmatica, varijs remedijs, attemantibz & ſumendo uictibz & p̄dy, dropen facientibz, et poſt uniuersalid̄ remedia & q̄ aquam d̄p̄erent & ad reus d̄vertent̄ in ſum aq̄ſum, ſubinde exhi, bus Dialacce. & Diacuruum. Unde v, lorum multam aquam red̄. d̄. f.

Ad pedes tumidos & inflatos hoc balne, um. Re fol. Sambuci, Sampsuch. fl. Cha, mom. Rom. fol. Rosmar. c. flor. Salvia fol. Lauri aq. f. d̄w̄t. in ay. Barito acris, mo. aq. f. Camini ʒijſ centuſi. Sals̄ tot a ʒij.

Foveat̄ ſup̄ ped̄ ſig balnei oi mane ſtomacho ieiuno & pluribz diebz. Poſtea cum pedes d̄tumerent̄ in idem balneum immiſſiſt a ʒijſ, & exiatis demum circumd̄bant̄. Caplabin integre urata e.

ʒijſ caplin. Syr. birant. d̄ Euput. Auctorg. d̄ Abſint. Capill. q̄. d̄ Endiv. c. d̄ Cich. c. Rhab. El. Diaporm. Dialacca. Diacure. Diarohod. abb. Diayalang. Aromat. ros. Rosat. nov. Ag. Agrom. Scridis. Apij. Petros. Eupator. Cichor. Endiv. Abſinth. Antha.

Conſerv. fl. Cichor. Capill. q̄.

Forst. 1906. 26.

Cachexia.

Cura cachexiae ex nimio marium flu-  
vio.

Quercetang in ura virg. nobil.

R<sup>o</sup> Capill. & Marrub. Agrimon. Cuscut. Swi.  
Lopend. Abinth. utriusq. Mentha rub. a ʒij  
Sem. Anisi ʒij Coq. in aq. vi. vino  
Rhenano ad ʒij ʒ Dulcorat<sup>o</sup> Zuecharo  
& arom. cum ʒij Cinam. f. admodum  
claro. Bis in die eo utebatur.  
Postea huic decocto addita sunt R<sup>o</sup> rad.  
Apj. Petros. faenic. Cichor. a ʒij Follic. Se.  
na ʒij Epithymi Polypid. a ʒij in q  
decocto noduly hic immergat<sup>o</sup> & expri-  
nat<sup>o</sup> hora sumptionis R<sup>o</sup> Rhab. ʒij  
ʒij Spica ʒij f. nodulus. Ex hoc decocto  
cum his sumeret in die, alij modati<sup>o</sup> pl.  
rebat<sup>o</sup> fauc indies deumescendo, Gopp.  
latione hepatis paulatim cessante,  
digestione vigorata. Fatorica sume-  
bat ʒtidis ex tab. arom. ros. cum pau-  
co diarrhod. abbat. Susbibendo aq. abin.  
thij. Pedes fovebat ay. marina:  
modo etiam hoc fote. R<sup>o</sup> fl. Melilot.  
Chamom. fol. lauri. Metricar. Arce-  
mis. Caulium rub. Hedere terrist.  
Furfur. Salis comm. a ʒij f. decoct.  
in aq. vi.

Hydromel cum rad. Enul. Filis. China  
& pasul. corinth. aromatiz. Cinam. mo-  
dico, in eo singulis dosibz aliqt guttu-  
ly sprs acid. vitriol. iors. in q prig  
corall. & perlas dissolv. hinc facta  
potio acidula suavissimi & gratissimi  
saporis.  
Fuscula fiebant cum rad. gramin. faenic.  
oxyl. auctos. Fol. pimpin. borrag. Flor.  
Calund. gemst. cum pullo capparibz  
& uvis uiranthiacis facta.  
Pro sale marino, condiebant<sup>o</sup> Sale Ceter.  
oblynth. vel meliss. q visus q obstrutio,  
nibz expiendis, marcentisq. urinis et  
mensibz anti time ʒij. c. 11. fons. hore.  
indoi jacobam q ʒij singulis j usculis  
ʒij crystallorum vel. immoris tartu  
si q. crystalli p<sup>o</sup> ʒij q. obstrutio n<sup>o</sup>s  
q. sumst, j uscula g<sup>o</sup>ratu acore q. fun-  
debant suavissim<sup>o</sup> gustum aho q. is  
oxyaccharo q. i. d<sup>o</sup> bant.  
A majorum crasporo & tartaropo hu-  
morum attenuat<sup>o</sup> ant<sup>o</sup> hanc sum-  
hydromelibus pilulam j. Balthoram ex  
sq. massa, quam guttatabam uris.  
gamm. ammoni. n<sup>o</sup>vis ob. vel aucto  
pullis. platis, additis salibz uvalorum  
oblynthio, crystallis tartari, q. aloeis,  
myrrha, croco maris, q. n<sup>o</sup> vis. q. p.  
& margar. p<sup>o</sup> ʒij.  
Ad stru. & ovacuandam fontem  
ulchar pil. moit & aloe q. in meo  
g<sup>o</sup>lis Ind<sup>o</sup>, ubi & l<sup>o</sup> p<sup>o</sup> ʒij.  
trach. & Enul. & Rhab. & ablynth. & Alk. a.  
Dumbed. Diuric. dialac. Diapras. & l<sup>o</sup>. & l<sup>o</sup> m<sup>o</sup>  
tura ferri.

Topia et habemus in dissolutionem Bismol, recipiat in vase semipieno vini albi quo  
 liturum ejusmodi obstruendum tu, si, vel aceti sambucini, dein in tegillo  
 moram diuinusulosa ac firmitate se vel ad ignem ardentem statim per unam affe  
 lapidosa in linimentis, magis, crata & alteram horam ut optimi exierit, lenigo  
 cupula gemmata: q. sunt ex gummi  
 Ammonia. bdellio, Sagapon. Coni oleosul turg tandem ut alkool in porphyrite  
 terbinthina vel ceres, vel butyri platis, sic sic opti chalybis capre ʒiij  
 addatis succis cyclaminis fragini,  
 ol. et cappari. et emaric. spermato  
 ceti, et cere q. s. ad formam. Sic  
 n. gummi in peditis oleis dissoluta magis  
 attenuant et molliunt, sanctis sunt  
 virtutis, ut durissima et extenuant  
 molliunt et liquifaciunt. ʒ. ibid.

Vinum chalybeatum Querc. degm. pharom.

ʒ Limatur. Chalyb. ʒiij  
 Rad. Eryng. Emul. camp. a ʒij  
 Santal. citrin. ʒj  
 Corall. rub. Rasur. eb. a ʒvj  
 Caryophyll. Maicis Cinnam. ʒa ʒiij  
 Cederach fl. Genist. Anthos

Rad. Eryng. Rubiacinut. ʒa ʒij  
 Cort. med. Fragini  
 Rad. filicis a ʒij  
 Sem. fenic.  
 Bau. Junip. rec.  
 Gran. Alkermes a ʒij  
 Fol. ficor. Cramerch  
 fl. Genistae a ʒij  
 Caryophyllor.  
 Maicis a ʒij  
 Cinam. mib. ʒij

Vini albi quesi. simi lib. ʒ.

Vini albi quesi. simi lib. ʒ.  
 Macerent per octiduum ad minimum  
 ad ignem B.M. calidum, dein transulent  
 per manicam t. cer. quater, ut vinum  
 optime clarificet, q. dulcorari saccharo  
 poterit, ut fiat gustui gratum  
 dosis coch. jaut ij in principio, q. dein  
 si q. e. auguat.

Indant oia in vas vitreum exponant  
 ad radios solares aestatis tempore, vel ad  
 ignem lentum p. xx dies, man bis ter  
 vi baulo agitando, dein transulent  
 per manicam t. cer. ʒ. ad Cathypia  
 am & Hydroperu incantem singulari  
 & Psidium. dosis primis diebus  
 ab ʒj ad ʒij, dein augetur ʒ.

Aliud ejusdem.

ʒ Laminas chalybis purissimi vi ignis  
 subtilitatis atq. liquefacti proximi  
 mergant in magdalones sulphuris, ut  
 liquescat chalyb. mifer cera Hispanica.



Cachexia.

Oxymel accommodatum humoribus si  
visis evacuandis, hydropi Cachexia  
quam utile hepatis, lienis & stomachi  
mesenterium roborans, eorumque obstruc-  
tiones reserans.

- R Rad. Irid. vulg. ℥ij
- Vinutox. ℥ij
- Tarax. Valeria.
- Melchoae. Rubiacint.
- Polypod. a ℥j
- Cort. Fraxini
- Tamarisc.
- Ebuli a 3v
- Rasur. ligni rhodij
- Eboris in nodul. linco inditae ℥ss
- Herb. Eupator. Mes.
- Fumar.
- Hepatic.
- Ceterach a Mj
- Sem. Cuscut. Mela. Hyctosa a 3ij
- Cartham. Ebuli
- Italicarab. a 3v
- Fenic. Anis. a 3ij
- Flor. Genist. Ebuli
- Sambuc. Cortaur. min. a p.ij
- Cichor. Spica nard. a p.ij
- Troch. Rhubarb. 3x
- Capperib. 3ss
- Agar. troch. um. suo notus 3x
- Scyllit. a lib. j. aqua fl. Ebuli
- lib. jss per tres quadrages dies ad

ignem B.M. in coquant ad ungu ter,  
sic consumptionem, in colatura clari-  
ficata add  
Syr. ros. solut.

flor. Persic. arbor. a 3ij  
Mellis Narbon. opt. Spumati 3x  
Coquitis ad ignem nam optime spuman-  
do, addido sub finem corticis  
Elaterij 3ij  
Scampan. 3ss  
f. oxymel coctum ad legitimam con-  
sistentiam. Dosis coch. ij vel ij pro  
robustioribus. Eff. remediū  
ad cachexias, hydrosp. obstruc. &  
scirrhusos tumores lienis & hepatis  
accommodatum.

Pulvis Cachecticus Quercet.  
Po Limatura chalyb. in tenuissimum alioo  
per simpl. aq. r. dactyl. vel unum sulphure  
calcinate ut artij. Et quod pag. deulij 3j  
Fosul. rad. Aronis 3ij  
Ambra gry. 3ij  
Essentia Corallor. Margar. a 3ij  
Succi opt. Cinnam. a 3ij  
Sacch. q. s. ut f. pulvis gustui graty.  
Dosis somniculicar argentum marci.  
Hic pulvis e summum remediū ad vis  
pallidos & depravatos colores, ut cachexias  
virginum, mulierum, virorum juvenis 3ij  
mon, hydrosp. intium. Sed ad aquas

usum non aucto, quin prius corpus preparari  
 rim & rempugaverim ex talis meo tartaro ex rad. Bryoniae quae efflux ad humores  
 ri, & pilulis meis polychrestis, tum tartaricos, quomodoque acerbissimos dissol-  
 diturcos continue ad 15 dies hunc pul-  
 verem exhibeo: post tertiam vel quar-  
 tam diem purgantur recte per alvum  
 namque quandam crassam ac viscam infer-  
 pius cipiunt, & adribilans humor tanq-  
 seminatum horum materiam vacuabitur  
 nis usq. ad perfectae sanationis termi-  
 num. In curandis istis cachexijs admi-  
 vanda videri debet pulveris exposita nec  
 ejus usus per meam de optimo  
 curis expressi conceptam unquam  
 fefellit. Huc inter curata mea me  
 diuina non ultimum tenet locum  
 sed quia una in limatura calidissima  
 viti preparanda q. s. fit.

facula fit ex rad. Ari, eodem modo quo  
 quales sunt quartanae, caligo. Et  
 Antidoty hepatica major Quiric,  
 tani junioque quomodo ad naturam  
 facilitatem sobornata obstruit. libere  
 das & principium Hydropsis.  
 Cachexiam a nimia lenis humidit-  
 tate sic urrat Godefr. Steegh.  
 Suffluitatem sanant dicto Cha-  
 medr. Chamemil. Tumar. Epithymi  
 Corb. tamarisc. Sem. tunic. fol.  
 Senae, in q. macerata Agar. troch.  
 exprisum oxymelitis dulcant.  
 Diatribith q. s. vel ex dicto eodem  
 sumi pot.

Pulvis D. D. Birckmanni ex Quercetano  
 Rad. pul. rad. Ari opt. in aceto, ut dicitur  
 Rad. Aucti vulgar. Pimpinell. a ʒij  
 Oulorum caucasi ʒʒ  
 Cinnam. ʒij  
 Salsi Abrothi. & Funij a ʒj  
 Saech. rosat. q. l. In pulvis qu-

Tomior humer dicto Corb. rad. jugla  
 dis, ebuli sambuci frangula tamarisc.  
 ʒij herb. polytrich. Ceterach. Capill. Ven. Lin.  
 quae coprin. Sem. Cartham. Rad. Po.  
 ʒij. H. goniff. cum rad. Pechuae  
 vaucant.  
 pul. Senae cum tartaro & aromatibz  
 item Diacarthamo, vel cl. f. novo Rosae.  
 Reliqua mitempies expugnat rad. Cedror.  
 Gontian. Corb. cappar. Guajac. Tamaris  
 Herb. Ceterach. Ling. ceru. Polytrich. Capill. Ven.  
 Auric. mur  
 Sem. Agnicast. Sauc. herb. Corand. opt. Naffur.  
 Nigell. aceto si plaut materatis.  
 H. Anthos, Sambu. Goniff. Sals.  
 Dulcatis dictis vel in syngos cum melle  
 expocetis. Ag. vel dicta Oxymel. solit. vel  
 melle rosae. Dulcantz.

Trich. & Rhab. Capparis. manifestum, q̄ pravis vaporibus ut Hære  
 Elect. & limat. chalyb. & limat. brum et excrebant. Laborabat et hæc  
 chalyb. aliquid autem imbibito levigata, virgo hydrope antea, q̄ et mater erat di-  
 tam & desiccata. 1633.  
 pul. Caryophyllor. ʒij. funta, & hãmbreri oculoerant ex matre  
 radicat. Cort. Famaric. a ʒij. nepos. Laborabat hanc anno aliq̄  
 sem. Rutæ ʒij. Cammilli ros. f. elect. paralyti.

Sumat mane jejuna, sup̄ibat pars vini in hac tabula malvo imperis, inchoandum  
 absinthias & excreant aut dumberlet gurḡ exstimatam, ab ea q̄ dicitur erat, cu, ob,  
 ut distribuat.

Fallopius limaturam chalybis levigatam suffragentibus simul agram promptibz  
 cum caryophyllis in vino ḡrosso ʒij. uterinis, impavi suffragentibus ex per,  
 manis vero salido maneat, q̄ dicitur conu, nis platum: et dedi statim Syrdia  
 tit, ut chalybs solvat, ac tanq̄ liquescat, foret ʒij ex doct. fumar. & Spithyon ʒij  
 datq̄ mane lib. ʒij. Sumabat dosim 15 Aug. Ad 1633. aliq̄  
 dieb. ʒij. singulis binas, ita alvus ʒij.

Extrinsecq̄ fomenta ex cort. Ebuli, Sambuci, acerbis, nigricida, aquosa, oruda & minima  
 Thui. jugland. Tanabis. Cappar. glusis habet febris, ut sabantq̄, eius sympta magna  
 costis vino cum sem. rutæ ac ḡmini ex parte dormierat prima nocte & de  
 in fauce ligatis valent. inces. Urina 17 mensis erat plæ,  
 Postunt et sem. rutæ Ḡmin. Davi cum ne vicia. Dabam deinceps manus in  
 flor. ḡssist. sambuci. trita in fauce ad, fusum Rhabarb. ad ʒij ex docto rad. Chii,  
 moveri & cad fieri, ad vaporem aceti vel lidon. Aristol. rot. Anthym. Fumar.

simi, usus tempore aḡ. cantq̄ hypoch. sin. ex ʒij. Thurohod. Abb. ʒij & vobis. & Rhab. Vossii tabula  
 Cataplasmata sunt ex dictis corticibz ʒij Ex his deijuebat quotidie aq̄  
 semibz & floribz cortis tritis, rasq̄ q̄ aliter quinq̄ies stœmia, ex flavo ni  
 ferri. lupin. & ol. & cappar. Rutæ, ḡricantia. Ungebatq̄ hypochi,  
 vel Anethin. hæc illic. Oxii ol. amygd. amar. Schamsmill.

Virgo aetate 36 laborabat paralyti. dext. Hæc aetate subleto & humor hypochon.  
 lateris, utri tumore a faulibz dextis ad liminetq̄. Subjungebam h̄yory  
 brachium usq̄, tumore et jecoris & lienis mel igneus atq̄ d̄oxyens ex chamædory, &  
 magno, cum ictero flavo, & p̄di, ut sic. chamæpiti cum addito in q̄ erat. Asari  
 inappolentia, dolor capitis & ḡlij, jam aq̄um, ʒij. lign. albi ʒij. Cinnam. ʒij. jubeus ab  
 nos & h̄yory d̄oxyens. Venter inferior turḡtum, ʒij. lign. albi ʒij. Cinnam. ʒij. jubeus ab  
 bat. & curra ambo satei crassa adematosa hypochondriaco obstructions, proveri in  
 p̄stiffia m̄p̄sa reserabant, veluti plent venas, q̄ refrari d̄ebant crassa exorata  
 in hypochon. Hæbant eodem tempore atq̄ dolores, idest purgantium et agaricus

By aqua turpento existimari, in alio loco  
 per caetera intervalla, facta ex q<sup>o</sup> Symplo.  
 Prindi ab usu apocymatis ex Hamamelis  
 chamemepit. cum rad. Pradis sudabat q<sup>o</sup> dicit  
 utebatq<sup>o</sup> semp calans aromat. condito  
 brachium atq<sup>o</sup> eras replatum munge  
 bantq<sup>o</sup> oleo Cofino Laurino & Lino.  
 Erat facilis ad sudores ita qualuit p<sup>o</sup>  
 alijs ad paradysum veniens. Vinam p<sup>o</sup>  
 impidi supra q<sup>o</sup> lo cum morbum adiebat  
 ad reidivam usq<sup>o</sup>, a qua tum hac cum  
 dietis remedijs liberata e. Godofred. Stecy.  
 & obscurt. in gae.

recurreret consulebam, ut sapig 3j thuria,  
 ea Andromachi ex vino chido sepolent,  
 & humbrationes viscerianas vitaret.  
 Platerg Candidat. Med. ex nimia haematos cum  
 uos leucophlegmaticum ita efficit. Atq<sup>o</sup>  
 Utroq<sup>o</sup> exagila diata in cibo temperato laudat  
 & vini albi maturi potu, exercitio dicit.  
 Popil. Mastich. & Therac simpl. a 3j. cum Vin  
 albo f. p<sup>o</sup>. sumat. p<sup>o</sup> mel atq<sup>o</sup> i. d. f.  
 Vinum d. Liscra roboranda Decemtozo  
 quatum impedendum, tectis p<sup>o</sup> i. f. p<sup>o</sup> met.  
 Stecy. p<sup>o</sup> Rad. Galang. Cypri a 3j.  
 Herb. Abiathi. Majoran. a 3ij.  
 Spica Cast. 3ij.  
 Fl. Rosmar. Salvia Rosar. Angl. abiq<sup>o</sup> a 3ij  
 Sem. Fenic. Buj. Rhakarb. 3ij.  
 Ciannam. 3jss. Myrob. uts. 3jss.  
 Conguassentiff y mpsura jovin. Atyhan  
 sty dug v. mty respondit.  
 Aicbo velt. dus f. g. mixtura, Dmani  
 interdum sumat.  
 Po Cons. Rosar. Corn. cyton. vnd. a 3j.  
 Ling. cond. Cons. Majoran. fl. Linc. a 3j  
 pul. Cyton. f. p<sup>o</sup> 3j. Sem. fenic. ppt 3ij  
 Coriand. 3jss. Carui 3j. Ciannam. 3ij.  
 Piperis 3j. Saal. ros. tab. q. f. f. Mixtura.  
 Ventriculis Hicpatis laum impugnat.  
 Po Ol. Nardia. Amygd. amar. 3j. f. p<sup>o</sup>.  
 Succi Apij Arcti albi a 3j. f. p<sup>o</sup>.  
 ad puzaz q<sup>o</sup> prompt. addi rad. Athari 3j. Spica  
 Samball. Lincis. a 3j. Cerae q. f. f. Wngton.  
 Interdum mani usq<sup>o</sup> 2 bis Gabulea.  
 Po Sp. Acom. ros. trionsant. a 3j.  
 Troch. d. Empet. & Cupper. a 3j.  
 Sacch. dissol. in ay. Rosar. Endiv. 3ij.  
 F. rotulph. Sediq<sup>o</sup> j. j. pang. interdum instat.  
 nro. Ita gaudet.

Tragaca in cathixia 3j cum jujua  
 & mictis rad. p<sup>o</sup> ros. & rosmar.  
 vel cum vino extinc. auri, aut  
 vius absistente. Solen. 5 q. 9.  
 Po Cort. arant. Calam. arom. a 3jss.  
 Ciannam. aut. mctior. Sem. Anista 3ij  
 Sem. portulac. 3ij.  
 Lincet. q<sup>o</sup> hab. tota efeto accorime & cum  
 aceto in extillo uota in medij carbonis  
 donec aculum exhalat Schulyb igniat  
 subtilis = p<sup>o</sup> 3jss.  
 Amygd. amar. non ranid. 3ij  
 Pul. abiathi. Card. ben. a 3jss.  
 Conf. ex oleo sem. amisi 3jss.  
 Pulvis subtilis. M.

Spica Cast. 3ij.  
 Fl. Rosmar. Salvia Rosar. Angl. abiq<sup>o</sup> a 3ij  
 Sem. Fenic. Buj. Rhakarb. 3ij.  
 Ciannam. 3jss. Myrob. uts. 3jss.  
 Conguassentiff y mpsura jovin. Atyhan  
 sty dug v. mty respondit.  
 Aicbo velt. dus f. g. mixtura, Dmani  
 interdum sumat.  
 Po Cons. Rosar. Corn. cyton. vnd. a 3j.  
 Ling. cond. Cons. Majoran. fl. Linc. a 3j  
 pul. Cyton. f. p<sup>o</sup> 3j. Sem. fenic. ppt 3ij  
 Coriand. 3jss. Carui 3j. Ciannam. 3ij.  
 Piperis 3j. Saal. ros. tab. q. f. f. Mixtura.  
 Ventriculis Hicpatis laum impugnat.  
 Po Ol. Nardia. Amygd. amar. 3j. f. p<sup>o</sup>.  
 Succi Apij Arcti albi a 3j. f. p<sup>o</sup>.  
 ad puzaz q<sup>o</sup> prompt. addi rad. Athari 3j. Spica  
 Samball. Lincis. a 3j. Cerae q. f. f. Wngton.  
 Interdum mani usq<sup>o</sup> 2 bis Gabulea.  
 Po Sp. Acom. ros. trionsant. a 3j.  
 Troch. d. Empet. & Cupper. a 3j.  
 Sacch. dissol. in ay. Rosar. Endiv. 3ij.  
 F. rotulph. Sediq<sup>o</sup> j. j. pang. interdum instat.  
 nro. Ita gaudet.

Nobilem Cathoctium & leucophlegma  
 Eium ita curavit D. Tobias Coberg.  
 Post pil. Cochiar. & Aggrigat. 3j tribus  
 matutinis exhibitam & fortiter quartum  
 capillo Glouges reficari jurbam: q<sup>o</sup> tra cum  
 3ijss exercitio Sabina q<sup>o</sup> tridumq<sup>o</sup> edubnis  
 sem maxima unione si exercita sum co  
 nimiam. (abstulit in potu stimulare & tunc  
 sanitatem recuperat.) Ob reidivam ore

Nobilem Cathoctium & leucophlegma  
 Eium ita curavit D. Tobias Coberg.  
 Post pil. Cochiar. & Aggrigat. 3j tribus  
 matutinis exhibitam & fortiter quartum  
 capillo Glouges reficari jurbam: q<sup>o</sup> tra cum  
 3ijss exercitio Sabina q<sup>o</sup> tridumq<sup>o</sup> edubnis  
 sem maxima unione si exercita sum co  
 nimiam. (abstulit in potu stimulare & tunc  
 sanitatem recuperat.) Ob reidivam ore

Palpitocem codis in viginth aufert  
℞ Spathis lupi ꝑꝑt. ℥j. Mavis ʒij.  
Mavis mosch. ʒj. Gargophyllor. ʒʒ.  
Et ʒij Saich. albi ʒij. Cinnam.  
mom. ʒj. f. pulvis ʒij. ʒij. ʒij. ʒij.  
in Maluakils.

Valerij decoctum Salviae & Castorei in  
vino, mane & vespere haustum.

Bibant ꝑ xii dies Tructum Gargophylla,  
et cum radice in crevisia uida.  
ꝑ vocat n. menses. Rolventer.

Electuarium ꝑ Chalybi Steuglij  
℞ Chalyb. ꝑꝑt. ʒʒ. Gargophyllor. ʒʒ.  
Rhabarb. Cort. Cici. a ʒij.  
Cinnam. Spica a ʒj. Cyprelli ʒij.

221 217.

Simplicia hydropi appropriata.

Herbae	Nadices.	semina	Flores.	Cortices	Fructus
Cichor. Tarax. Endiv.	Aperit. Iridis	q. fruj. min.	Geniffae	Tamarac.	Grada Samb.
Swahg. Hepatica. Eupat.	Valerian. Pentaphyll.	Amis. Famic.	Tamarac.	rad. Capp.	Ebuli
Chamaedr. Chamae. Fumar.	Acari. Polypod. l. g.	Petioscl. Cusat.	Sambuci	Samb.	Colocynth.
Capillar. Sina. Pruvonial.	Rhaborb. Esulc.	Hederae Carthami	Ebuli	Ebuli	Rassal.
So Danell. Chamata. Thymelica.	Apri. Ligret.	Cicor. rub.	Cordial.	Centau. min.	Thamarid.
Laurcola. Rosmar. Thymg	Enula. Rhaborp.	Coriand. Cassi	Centau. min.	Frangula	
Beta. Peritar. Per columb.	Cylam. Allij. Cichor.	Apj. Endiv.	Epithymi	Fraxini	
Ruta. Maorab. Pimpinell.	Ambic. Fonic. Cal. arna.	Scabriel. Portulac.	Spica	rad. Ubi	
Centau. min. Pilosella Absinth.	Impator. Urtica Bryon.	Althekingi	Hyperic.	Dulcamara	
Cord. ben. Asarina Plantago	Nicotian. Gentian. Strittal.	calid. maj. Urtin.	Chamomil.	Turbith.	
Moroglab. Lupulj. Mintha.	Elleb. nig. Gum. lyty.	Sambuci	Aneth.	Cass. lign.	
Hyssopj. Polium. Octonia.	Salma. Chri. Fillyead.	Amicos Anethi	Lil. alb.	Cinnom.	
Phlegium. Orijanum Majorana.	Filiis Vinetoxini Raphani.	Napi.			
Ceterach. Gratiola. Silyphord. Urtica.					
Cuscuta. Nicotiana.					

Gummi	Succ	Extracta	Sal	Ligna	Animalia	Mineral.
Lacca	Cylamin.	Esulca	Absinth.	Visum quer	Urina hois sanibiles.	Aer combustum
Masticah.	Irid. rostr.	Ari	Junip.	sassafras.	Lumbicora Ptoctom.	Magnis.
Todagae.	Sambuci	Elleb. nig.	Grabiol.		Cicadops pulvis.	Alumen
Safapen.	Ebuli	Euphorb.	Ebuli		Urtica lapre	Sal.
Cerdior.	Bryon.	Junip.		Cinercs	Urtica li.	Sulphur
Prunor.	Elator.			stipit. fabor.	Intestina Uru	Nitrom.
Resinatereb.	Absynth.			ramos. Junip.	gellina	
Abricj.	Eupator.			Geniffae	Splen Animi Romit.	
Labc.	Lascropitij.			lygni dulcamer.	lylystr.	
				hedera	Caro ericaj	
				Vitis	Cong vesptigianis ablay	
				Quercus	Ho lapre.	
				Urtica	Cantharidies.	
				Opium.	Grylli.	
					Streg capribl. Vaccin.	
					columb. gallin.	







Hydrops.

cum anis & Artemis. ex succo chelid. ... teris, oleo irino, benedicta. ... vel pilulis de spanna. vi. fatidicis. ... Laudo inter externa in sensu ovarian. ... tra solum ventris & spongia madefa. ... etas in aqua aliqua thermali sulph.

rica, salsa & nitrova, in q' cap' viva fuit. ... rit extinta, ita tñ, ut spongiae fassis ... ventris arcti alligent, & dñi ibi detine. ... ant' subindig' immutent.

Refusionem ex aq. ardente potente cum trunci ... pipere macerata, non improbo. ... Cataplasma ex cochleis vel officis cum opob. ... lista tucis, vel ex ferore accipiteris. ... eam succo caulium vel ex charcantho & tibi matib' maxe nucis myrtil. g'dicum.

Humor aquosus in pedib' exicabit' solum bibunt, sanant' ... vel ex surfurib' crassis cum sale gypsis, sub lavari pedes, quam potius p'dum ... thermali jam dicta, vel illitu ol. masti. ... chini salici.

Aquosus humor edum d'fluxu educit' in q' ventre coquant' China, lignum Ind. ... per Hydragoga, Diuretica, Hydrotica. cum q. Sassafras dr. Scelopond. Tamarisc.

Hydragoga sint mitia: Succo mediana Cuscut. Prass. Absinth. rad. Caper. ... Sambur. vel radiis trinis, vel palmar rad. aperit. Lignit. Alth. S'pice. mar. ... Christi cum manna & melle ros. sol. pascal. & pulvis tartari albi, mixtum

Hum pul. ex rad. Cucum. agrestis cum vi, in modum laudo: q' magis p'dicit' si ... no Crobio p'pta. Vel ex semine, Eboli anti Syrupum matutinum d'vora, ... eodem vino Crobio dabo mihi summo equuli vel asini. Medata Chalyscata

Pro urinis movendis Sal Absinth. cum stillato. ... vinum cum granis Alkekey. medicatum ... S'ib' q'fero: lacum tñ g'volum ex y'dem stillato. Una trinita. S'ignis co d. s'ib'. ... grana expressum non damno. Chyloresig' injicenda ex d'cto coloynt. Et lib. ... Crusticulis intervalis madetis, modo illis nig. simpl. t'vina & splenel. m'itologod. m'it' ... utel'p.

*I Hydrops.*

Extra generis embrocha ex ol. amygd. Dulc. Album graecum vino decortum cum mel  
 Bernar. a qua adhibendum. Lempton le ros. Guinnam. exhibendum, validi sic  
 ad meliloto: vel diachylon gummatum, cat aquas, roboratq; laxa viscera dicit  
 vel ad aqua lutum bituminosum. bit flat, ut tympaniti sic convenienter.  
 post complicitia extimandum & Discutio, Ex cinere Funigino vel ejus bacis cum vino  
 them: Stillidum ex aceto infusis, fit lixivium: Siquit ex gemitu ipse  
 mas bitumini Costia, Carabum facrum, potentissima ad aquas per urinando,  
 lota sulphurea, falsa nitrosa: Suffu, condas obstructions apertendas & Discutio.  
 nigium ex lapide molari, vel pyrite, Dant q; quaedam guttas ol. Funigini.  
 ita ut super lapidem gijantur hucum Aqua ex betula miso urinae effluens,  
 ni q; macerata sint in tunum tamarisig, valde urinam movet.  
 hinc ito gith. Butirig, ellthomas. Pijorum habuunt aquas Sal Albi  
 4dd. of stty q; p;itit ol. masti. Hab'itath. thij, Tanaoti, Artonis. Valerian. Gij  
 tiq. ~~est~~ Theriacale. Mich'ida,

Curo. Godefr. Slegghij. Curum Theriaca.  
 Vasu fit: Rad. Macthae. Turpeth. Curum Theriaca.  
 Elater. Gratiola. Soldanell. Succura. Ab extra. Sauculi ex mora morina  
 miel. Cor. rad. Ebali, Sambuc. Sale, nitro, ruta, Curino, bacis lauri,  
 Spinis corundem mundato. Cor. frungal: applicari ubiq; possunt.  
 Diatarbith uris Rhabarb. admodum generis. Stamen cannabium, in urina velasi  
 Rhabarbap utit. ponitq; cum Veron. Agrat. lixivio eorum jousi facilius applicatq;  
 Agnimon. Eupator. Abrinth. Chamado. Cacteri parti, a q; forte inibum dant.  
 Aditis aponlatiky. Cochlea critica simpli modo adhibetq; ad  
 Pil. F. Rhab. Rharis. El. d. Soldanilla, exorbendum.

Alipies, omnis hydropis curam p;itit h.  
 mato: Pot. Ag. nium. F. Hilt. B. M. Zij.  
 Vini tenuis ʒij. tartar. alb. ʒij. Sacch. p;asp  
 M. utaq; per mensem, si mixtura sic hydrops: Pro Albi cortusi thij. Acit thij. d. Hilla  
 in recente et dies sustinent. Pluris desit t; s; lauri rapie H. ori. Hydropis  
 facidum Tostum Cor. miorio. rad. haustam aquam p; urinare misitici  
 Juglandis sicopo Cham rec. vorticulum ma exaltit. Papavty in Nervum.  
 gis movent) cum Agrata, Eupat. Agnimo. Anasarca curari vidit solo Raplani ru  
 in uno et hydromel. factum. Apone or: stiano in stty cibus exhibitio, p; fudore  
 obstructions, debet aquas, roborat viscera quotidie consistat a deoato ejusdem ha  
 p;itit q; h. simul album. movet. Dis phani rustiani in filies candidatis  
 tum dunt h. ex nitus. rosary. in fuso, Sinter Ewant schiffensis uxov  
 Lotum oris epotam aliq; diebus, multos idem ego gleri in Simi one (Sty) quins; usq; p; a d  
 extreme tumidos curavit. a Pabandis d. Schuithorh.

Spiritu Tartari in hydropo feliciter utimur cum ad Soldanellae & Ethuli: Humiditate etiam cum oleo Vitrioli, tunc aquas per urinam pellit quicquid hac via non perficitur difficulter trahabitur alia. Croctis.

Paracelsus Spiritu Salis feliciter cum oleo Vitrioli miscuit et postea ad varios morbos intra curam cum maximo succum exhibuit, praesertim in hydropticis cum aqua Abinthij. In hydrope miscuit sal Abinthij vel aliq. guttas, observantur ad Abinthij quidam doper hydrope in paucis diebus evanescat. Fidem.

Trochisci & Mercurio D. Stupani.

Re Fol. Mercurii Zij infundantur per 24 horas in s. q. vini albi, in quo prae mala Cytonia latet vitia, postea succentur in umbra. Deinde pariter decoctum in aceto vini albi ex pomis dulcibus & aculeis, & in eo infundantur ad usus scripta folia. Deinde iterum expicentur in umbra: postea pulveriscantur Re pul. scriptorum foliorum Zij. Sp. Hierac. piceae simpl. Zij Cum Suis trocos s. Trochisci.

Pulvis ad hydropem. Re Soldanell. 3r. Fol. Sen. cl. 3ij. Turbith alb. 3ij. Diagrid. g. iv. Sauch. alb. 3ij. M. dosis 3ij in vino calido.

Cataplasma ejusdem. Re Limac. cum suis testis ad summum leatorem contusore. N. xxx. Stenoris bubuli succi Zij. Caprini Zij. Sulphuris vivi Zij. Bauc. Laut. Zij. Lapid. Asij Zij. vellorij opus Salis Ammon. 3ij. Cum melle & viço q. s. f. ad usum Cataplasma, applicet bene calidum.

Cura D. Stupani in Hungaro.

Re Conf. Diacorb. c. Rhab. 3ß.

Syr. ros. sol. c. fol. Senae 3ijß

Succi rad. Ireos 3ij.

Cum s. q. aq. Cascutae f. spotio brevis.

Re Cuing rad. aperit. aceto acerr. mac. 3ij.

Rad. Vitiius maris 3ij.

Eryng. 3ß.

Schöenanth. 3j.

Rad. Cyper. Cal. arom. a 3ij

Aliquis. ras. 3ß.

Turbith gummos. 3ß.

Rad. Polypod. g. 3ijß.

Fol. Soldanell. 3j.

Senae Or. cl. 3x

Ceterach. Asphimen.

Fumar. Scelopond. a 3ij.

Scm. Cartham. 13x.

Anisi Anij Petrosel.

Dauci Maenic. a 3ijß

Al. Gemit. pyj. Beton.

Summit. Melib. a pij.

Papul. 3ij. Aq. foetis pura 3x.

Acti acerrimi 3ij.

F. s. a. Diactis ad 3ij. Cola.

Clarificet & aromat. 3ij Sp. Arom. ros. 3ij. Sp. Diarrhod. alb. donat

quidam bis in die & vice 3ijß.

Tomentum. Re Fol. Malva Althia

Dracac Urini. Centaur. min. Ceterach. Scelopond. a 3ij. Rad. Alth. 3ij.

Lihod. alb. 3ijß. Cyclam. 3j. Cort. Fagor. 3ß. Sem. Lini Fenugr. 3a 3ijß. Cardic. 3ijß. No. xx. Aq. th. xll. vini albi b. 3ijß. Colag. 3ijß. applicet cum spongia.

Empton.

℞ Empl. & Pulv. Diachyl. c. gomm. a ʒ.

Ammoniac. ex auro solvit. di. sol. ʒʒ.

Cera uirginea ʒʒ.

Cum modico oleo d. Caprarib. f. s. a.

Ceratum solidum. Extendit pars ejus

sup coria molli.

Sacculi. ℞ Pulv. Corripet. ʒʒ.

Salis tost. ʒʒ. Fol. Rosmar. ʒʒ.

Calaminth. mont. Sorylli. Poffij mont.

Menth. Meliss. a ʒʒ.

Quidant & misicant pnt ad chartam

& sacculo.

℞ Rosul. Aromat. ros. ʒʒ.

Balsamus.

℞ Torbint. abiet. ʒʒ.

Thuris. Mastich. Myrrh. a ʒʒ.

Ladani Nivis muschat. Garryphyllor.

Galang. Zedoar. Cubeb. a ʒʒ.

Fol. Laurcol. ʒʒ.

Succi Ebuli. Cucum. asin. a ʒʒ.

Pulverisanda pulveriscat & mixta

destillent & aranam, quicq ex stil

lavet colligat ac vitro condat.

℞ Torbint. clara ʒʒ. Mastich. Ga

lang. a ʒʒ. Garryphyllor. Zedoar.

a ʒʒ. Fol. Laurcol. ʒʒ.

Succi Cyclamin. Cucum. asinin.

Ebuli a ʒʒ.

Saponis Veneti ʒʒ.

Destillat f. a. per aranam. Distillat

Elixirium.

℞ Sp. Dialacca Diarrhod. Abbat.

Aromat. ros. a ʒʒ.

Trech. d. Eupat. d. Cupparib.

a ʒʒ.

Mechocamph. ʒʒ.

Rhabarb. opt. ʒʒ.

Meliss d. p. mat. ʒʒ.

F. s. a. Elixirium.

Aqua chalybeata.

℞ Vin. albi veteris boni lib. x.

Aq. Cuscut. Agrimon.

Fumar. ʒʒ. ʒʒ.

Cort. rad. Ellebor. nigr. ʒʒ.

Coturnak. Scilypend.

Meliss. a ʒʒ.

Fol. Sina Orient. ʒʒ.

Cort. Cappar. ʒʒ.

Sem. Anhis; Cingam. a ʒʒ.

Coq. f. a. ad ʒʒ. Dimittit super

cola, colatura adde

Chalybis in auro riti opt. ʒʒ.

Sem. Malva Althia a ʒʒ.

Pulveriscat & reponant in ampul

la vitrea, teneat in loco calido bene

coopto orificio, agit & q̄t̄ hic qua

ter bene.



Hydropico eundam fortiori spinavi succu later diuretica hoc liquorium. *Alicax.*  
 Treos ut bibet ad Zij adito melle: q in septimana dieb; qd: ab alijs abster  
 unde plurimum d' sapinis mixxit d' deiecit: urinas plus mixtusve movet. *net, bibit ad Zij. ij. vel iij. prout*  
 Et postq; repetisset bis vel ter, stumuit *Ro summit. Furip. Stipit. Fabanon*  
 ventor, pedesq; subidermat, ipisq; sancty *Cort. dulcis amier. a Mij. p'cienty*  
 F. Au. Torr. Decumb. p. 595. *infumo coisq; donec in capitis fori*  
 diyant: q qd transfundantq; Ag. font.

Gravidae hydropicae pueri ut venium hoc p...  
 mum q' tidie, max alterna dieb; sumret. *th us. Vina albi th; repetend; totis*  
 Ro Rad. Treos. Ebuli Sambuc. Lapathi rotu... *donec liquor in fax lentorem acq; ut.*  
 Id. fol. a p. aq. inusa in Mij vini. *thuk ad; Sauch; rosat. tabull. Zij*  
 pepit intra dieb; it; et stumuit. *aq. Cinnam. Zij. bulliat lento igne*  
 perum, d' p'cepto ad utum bene coo,  
 qta, ni corruptantq;

Eundam post calixiam acitica non viscop  
 obstruuntib; p'p'osis et maxie sup'vum... *Ab obstruentiones visco; plvendas d' d'uri*  
 digata hanc idem G'scipit. p. 599. *tuin vel p'issimum emollicand; con; visco;*  
 Vinum medicatum. *Ro rad. s. agit. a Zij. roborom pilula. i. q. officinalia vanti.*  
 rad. Iril. Zij. rad. Aseri Zij. Cort. rad. Sambuc. *Ro gummi Ammoniac. Disol. in egym.*  
 cort. Ebuli. d' Daleamer. Ja Zij. Absynth. *3ij. gummi lacai 3b. Kinori ven;*  
 Jici Zij. Majoran. Zij. Fol. vili quora. 3ij. *thinal d' in testin. gallia. Zij. Hipa*  
 fl. Gerist. 3ij. Sem. Fumic. 3ij. Polrosel. 3ij. *bis lupi opt. d'ij. troch. d' phabbb.*  
 Sem. Ebuli 3ij. Sem. Hleda 3ij. Fol. Spha... *3ij. resin. larpic. q. f. f. massa*  
 Zij Soldanell. 3ij. Rhab. cl. 3ij. Spica *sumet Zij. vel 3ij. p'p'rii mar; dieb;*  
 Spharanti. a 3ij. Arida oia inusa, nodulo *q. ab alijs q'scit.*  
 Mizata, in vase vitreo collocata manerentq; *sup'hibet post pilulas assumtas Ag. q;*  
 in Vini affusi th; vij pondis civitis. *Bibat 3ij. Ro Ag. fl. Sambuci fl. Irigul*  
 mane haustum unum duob; horis ante pran... *rad. Gentian. a p. aq.*

diem, primum p'p'olis, max alterna aut  
 ternis dieb; sates erit si in de bis ea die  
 deijuate.  
 Loco t'g'vini m'ndam Syr. i. q. hydragys utatq;  
 in septimana p'nel. *Ro Succo rad. Iril.*  
 vulgaris G'it; infunde. *Rhakarb. pul.*  
 3ij. fol. Sidanell. 3ij. addido aq. Cinnam.  
 Zij stent in infus. *horas 24 postea ex*  
 p'ndantq; mixtando Sauch. *3ij. d' Burg.*  
 ad gl'it. Syr. capiat ab Zij ad Zij exp'nto  
 succinum.  
 Sartori eundam hoc ingr. mixt; p'fuit:  
 Ro rad. Treos Enula a 3ij. Cort. Samb. 3ij  
 Cort. Ebuli 3ij. Absynth. Plarrub. a 3ij  
 Sem. Hleda 3ij. Vini Mens. 3ij.  
 scant in infus. *bicant fore p'p'rii. 6ij.*  
 Hoffig q'bat Ag. v'ita. *Furip. Meant.*  
 balneo. *Spora Salis unum b'na rad. in b'na*  
 Spora Ter. v'it. *Vel 3ij. Syr. m'lt' b'na*  
 Fon. 3ij. Sp'is Ter. v'it. 3ij. M.

Empton ad Hydropem Stigij.

R<sup>o</sup> Stior. columbar. macrat. in aucto thj.  
 Sulphur. vivi ℥j. Nitri ℥ss.  
 Rad. Enulae Daucar. Lauri.  
 Aucti Fl. Chamomill. a ʒij.  
 Sem. Niacurt. ʒij. Coquantur in vino.  
 Adde Mellis ʒij Ferribitth. ʒij.  
 Succ. Ebuli ʒij Succ. Frid. ʒij.  
 Farina Fabar. ʒij. F. Empton.  
 Ad flatus digerendos Cataplasma iud.

R<sup>o</sup> Stior. Caprin. thj.  
 Rosmar. ʒij. Bauar. Junip. Lauri  
 Sem. Dauic. a ʒij.  
 Fl. Chamom. Sambuci a ʒij.  
 Coquantur in vino & cum oleo rutae

f. Cataplasma, dendi aliq. aq. vitæ

Ventris intumescencia hydropi e abrimilis in  
 peste, & vaporibz venenosus sub addito greggetis  
 imagnat. Mitridatio additis ol. Fanic.  
 Anisi. vel Carui guttulis duabus.  
 Salutariter hu bibit. dicitur Sem. Carui  
 cum Petroseleino & Enula cui recte Eupato,  
 rium Avicenna jungeris. Aut s. fibris  
 decessit vinum Vidua Junip. Euclatom.  
 Citrium et Absinthiacum  
 Venter tumescit ung. Marcato Vol. Clamom.  
 & Serpentin. pungenz.  
 Diuretica ex Valeriana & Pimpinilla aq. vis  
 aut dicitur cum syr. ds. rad. Amadieu ol.  
 sulphuris admixtura.  
 Furet hic Syrup. Apocitiz magistralis  
 vster und syr. d. Cich. c. Rhab. Galico  
 & Trioli. 19 scriptio recd

R<sup>o</sup> Suuor. Rad. Cichor.  
 Pimpinell. a ʒij.  
 Sumar. Lupuli a ʒij.  
 Petrosel. Fanic. a ʒij.  
 Rad. Apij Enulae Asparagi  
 Eryng. Vniuctor. a ʒij.  
 Herb. Hyssop.  
 Sanctæ Riniqand.  
 Agerati a ʒij.  
 Flor. Centaur. min.  
 Fol. Cetrach Adipath. alb. ʒij.  
 Cuscutæ Card. ben.  
 Comar. Absinth. port. a ʒij.  
 Granor. Alrickenz. ʒij.  
 Aqua fontan. thj.  
 Aucti Seyllit. thj.

Arida sic expulsi. ʒij. Libris aque usque  
 ad remanentiam thj. has diligenter trans  
 cola, cum succis & Aceto Seyllitico ad  
 ditis Saah. albi lib. iij. ʒij. coq. in Syrupum  
 iusta q. siffentia. Assumptus ad h. el. vitæ  
 oli ad gratam auiditatem, & 3 uocla. ar  
 jiuuro ante prandium & cenam. Cetero sic  
 icteris, Mienterij Hepatis duonar. m. ser.  
 oblationibus salutatis, quo plurimiq. dicitur  
 fumas febris in Celsipias ac Hydropes de  
 valuti pristinam sanctatem sunt adypti.  
 Prind. ser. 7 p. ʒij. & 7. Clidantio ubi

sequa adit. Si vacandi intentionem habueris  
 pteris ei bradizum Libano vel passul. laxat.  
 vel syr. d. polyposi aut Laphatizum unum feris  
 liatom d. ʒij. angori ʒij. alium pungenz.  
 Electuarium d. palmis Solena. ʒij. thj.  
 Rovesul. Coriath. thj. ʒij. in vino q. siffentia  
 vltio q. siffent: tuzas calome y foracu adde  
 cons. Anibus Cort Citri cord. Cinnama ʒij  
 ʒij. Anom. roset. Diamarg. cal. diacimurpa.  
 a ʒij. Ligni aloes ʒij. & Rou ʒij. M.



fabrum, ut p[ro]p[ri]e loq[ui]tur in illa libro.

Herbam sive hederam invenies in cul-  
mis avenae, p[ro]videt s[er]p[en]s h[er]p[er]is  
Quae sub fabris, fat[is] d[icitur] h[er]p[er]is  
Lij, q[ui]d est h[er]p[er]is, ab h[er]p[er]is d[icitur],  
Fiat ut lobis f[er]at, p[ro]p[ri]e h[er]p[er]is  
in v[er]o h[er]p[er]is in h[er]p[er]is h[er]p[er]is  
oreulta vis trahendi aquam. In d[icitur] h[er]p[er]is  
primum asp[er]gat aliq[ui]d vini s[er]p[en]s  
per noctem, mane s[er]p[en]s h[er]p[er]is  
dent[ur] cochl. q[ui]d v[er]o h[er]p[er]is, h[er]p[er]is  
e[st] h[er]p[er]is. h[er]p[er]is unice sola aqua multos  
pauperes curavi, addita p[ro]p[ri]e ab h[er]p[er]is  
mentia h[er]p[er]is extracto sudore. Sim[il]iter  
nihil in h[er]p[er]is difficultate h[er]p[er]is  
no casu p[ro]p[ri]e h[er]p[er]is h[er]p[er]is

Ex anasura ne ascites nascat exhibe  
sepe Rhabarb. h[er]p[er]is modo: R[ati]o Rhab. ʒʒ.  
Cinnam. ʒʒ. f. pulvis quem misce h[er]p[er]is  
ʒʒ vel ʒʒij. Cochl. fl. Cichor. vel Absinth.  
est tarapeti. addi Syr. Cichorij.  
sumat quotidie ʒʒij et sup[er]bibat cochlear  
vini chalybiati. h[er]p[er]is

Electuarium d. Jo. Nar. d. Soldanilla  
R[ati]o Cinnam. sem. Anis. Fenic.  
Schaenanch. a ʒʒ.  
Coq. in aq. ʒʒij ad h[er]p[er]is tertia  
partis, deinde in d[icitur] d[icitur]  
Sauh. ʒʒij Soldanilla. ʒʒij  
M. f. Electuarium.

Pulvis probatis s[er]p[en]s in h[er]p[er]is  
vini v[er]o h[er]p[er]is, ut et alij m[er]p[er]is  
R[ati]o Rad. rub. tinctor.  
Emulae a ʒʒij.  
Aq[ui]d. Cichor. a ʒʒij.  
Irid. liquor. h[er]p[er]is a ʒʒij.  
Epat. lupi opt. ʒʒij  
Sem. Anis. Fenic.  
Larui a ʒʒij  
Epat. Cinnam. a ʒʒij.  
Mavis Rad. Galang.  
fol. Eupator. Soldanilla. a ʒʒij  
Cicuta. Card. bened.  
Cuscut. a ʒʒij.  
Sauh. opt. ʒʒij. M.

Hydropicos curat ʒʒij vel ʒʒij pul.  
cophidis rad. Sambuci semel in  
die exhibiti dicitur. Magnam  
urinae quantitatem.  
De octavo fl. genista in vino albo  
ʒʒij Corticis abuli h[er]p[er]is succus  
et vomitum purgat.

Commendat h[er]p[er]is Soldanilla.  
Miris purgat h[er]p[er]is pulvis iudis calisti  
usant. Blau f[er]p[er]is h[er]p[er]is  
ʒʒij de octavo fl. genista in vino per dies  
XV h[er]p[er]is curat.

Colley medius Sambuci vindis di-  
ʒʒij orsem versu abrasu hydropicos pur-  
gat h[er]p[er]is sanat. Sussur[us] v[er]o h[er]p[er]is v[er]o  
ʒʒij vomitum purgat.  
Aquam potenter exigit: R[ati]o Succi rad.  
irco ʒʒij Mithri rosate ʒʒij  
Sumat h[er]p[er]is.



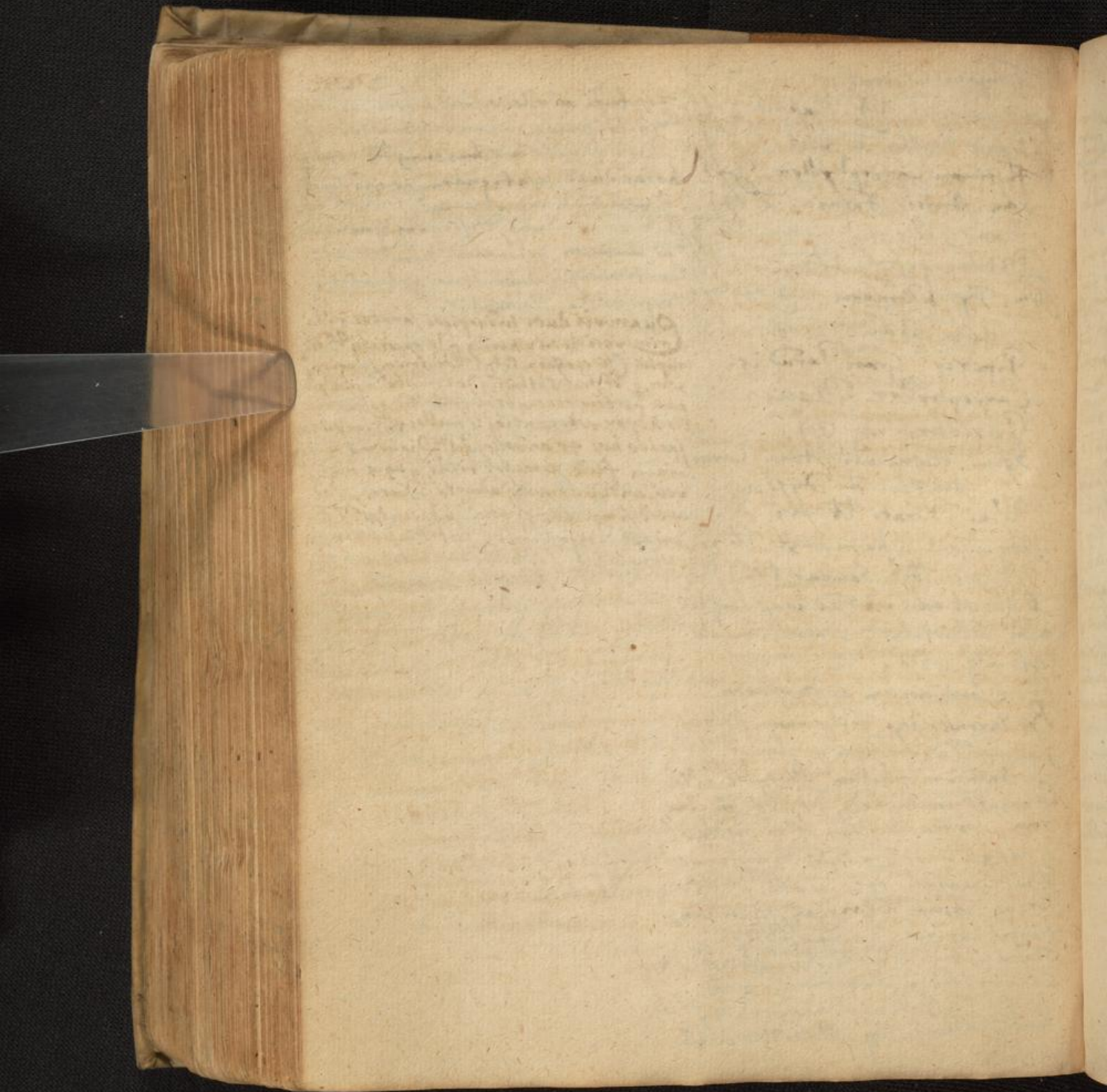

228 229.

*Lieni obstuato appropriata.*

<i>Herbae</i>	<i>Radices</i>	<i>Flores</i>	<i>Semina</i>	<i>Fructus</i>	<i>Corlic.</i>	<i>Gummi</i>
Chamaedrys.	Myrica.	Enula	Genista	Lupinar.	Amygd. amar.	Frangul.
Centaur. min.	Fraging.	Scyllae.	Lupuli	Urtico	Cappar.	Tamaris.
Mentha graeca.	Fol. hederac	Asari.	Nard. alb.	Cic. rub.	Tamarind.	Cappar.
Phyllis	heliis knell.	Cyclam.	mont.	Ervi	Cubebe.	Frigin.
Adiantum.	Rhabarb.	Gentian.		Viticis		
Trichomanes	Gentian.	Eryngij		Cappar.		
Asarum	Eryngij	Impati.		Rubiae		
Brassica.	Trid. fllyr.	Asari		Eruc		
Beta.	Asari	Dictamn.				
Sium.	Cappar.	Cappar.				
Veronica.	Smynij	Smynij				
Betonica.	Aristol. tob.	Aristol. tob.				
Amaracg.	Nymphaea	Nymphaea				
Rosmar.	Rubiae	Rubiae				
Sena.	Bryon.	Bryon.				
Eupator.	Filic. maris.	Filic. maris.				
Fragaria.						
Calscuta						
Nasturb.						
Polium						
Lepidium.						
Hyssopum.						
Tragacria.						
Pulegium						
Sison.						
Taurinum.						
Asplenium						
Thymonitis						
Zonchitis.						

*Succi Animal. Metall.*  
*Urcinith. Mucia. Croq Martis.*



Syr. d. florib. genista compo. Quercet.

℞ Succor. fl. genista lib. iij  
Summitat. fragini  
Folior. Fumarie albij  
His adde Fol. Hepat.  
Cecorach a iij  
Fl. Borrag.  
Bugloss.  
Udolar.  
Epithym. a p. ij.  
Sem. Fronic.  
Anisi  
Card. ben. a iij

Macrent ad ignem B. M. firmidum & forti-  
ter exprimantur: in q. expressione denio  
adde Asmaura ut prius, per triduum  
ad eundem ignem B. M.

Polypod. quer. glus. ℥ij  
Pulpa tamarind. ℥iij  
Fol. Semue ℥iij

Tandem fortiter exprimantur cum vi  
albumine clarificant, addendo sacch.  
albis. lib. ij et Syr. de pomis rudo,  
lentibz simplicis lib. j. ff. sa. Syra,  
q. circa virtutibz. dosis ab ℥ij ad ij per  
q. uelleari, vel cum aq. flw. genista.

Quartana laborantes affectu sunt splene, ubi non  
sentiant. Ungat splen hoc ungo.  
℞ Ol. amygd. dule. rec. ℥iij Succi Veron. ℥ij  
Succi caperum ℥ij Cort. rad. cappar. ℥ij  
Coc. diligitur & exprimitur per colatura adde Anisi  
gallinae ℥ij & more. ℥ g. ℥eb. 255.

Pilulae de Ammoniaci ejusd.

℞ Alois & aq. Endiv. pptas ℥iij  
Gummi Ammoniac. in aceto scyllitico dis-  
soluti et per sitasum trajecti.  
Myrrhae pptas a ℥ss  
Mastiche  
Speci. Diatrien. santal. a ℥ij  
Croci ℥ij  
Salis fragini vel Absinth. ℥iij  
Cum Syr. d. Stachade vel de succo ros. f.  
pillerum massa.

Excellentes hae pilulae vires pro merito sa-  
tis pilulari requerunt, adeo copiose virtuti-  
ter purgant tartarum pectus facultatam  
ad maورا ut prius, per triduum corpus  
molestram & porturbem; magno et gferat  
aduersos dofluniones et dolores ventriculi,  
catarrhas, oppilationes lienis, ejardemq. duni-  
ticta & flirhum febris quartanae tol-  
lunt & vigiliantias inuictas.

Tragea Splenetica Quercet.  
℞ pul. rad. Aronis rubi q. mauroca minima  
albo donec acido. bñ piporis sapore aquet  
℥ss  
Caryobalsami Xylebals. Cedear. a ℥j  
Fl. genista.  
Secti. Masture. Eruce. Corui ben.  
Fenic. Anisi a ℥ij  
Caryophyllor. Et Cubebae a ℥ss  
Cinnamomi ℥j  
Salis fragin. Tamarisc. lito,  
rach a ℥iij  
Sacchar. anthosely ad p. ndg. vum.  
M. fiat pulvis. dosis dulo uellearia  
apertha, conuit ad obstructions & lio-  
thoras durities lienis & uentris affectu  
inde permanentes.

Ex cortice ligni fragini, q̄o diureticam,  
dissolvens & contra ipsius lignis durities  
specificum & singulare gummi extrahes,  
eadem via q̄ ex quibus, vel cum aqua  
sua pura destillata ex tenerioribus ejusdem  
arboris folijs, aut simili gelam aqua ple-  
nitica & spongia ad agendum & ad tera-  
cissimum corroris nostri tartarum gum-  
mig dissolvendum. Cuorict. p̄at. Regm.

Ita etiam parabis gummi e cortice la-  
marisci & cappasopo contra eadem affe-  
ctum, cum aqua florum goniſtæ, solopend.

Facula fit ex rad. tri eodem modo q̄ corad.  
Bryonia, quæ officinæ est ad humores præta-  
ptos gummosos & crassissimos dissolvendos,  
qui alias durities & obstructions viscero  
progignunt, fontes plurimos diurentes  
& exploratores morborum, ut sunt quartæ,  
næ cachexiæ & ad hunc facula jam  
exsiccata affunde aqua finis vel solopend.  
q̄. s. dejectant ad ignem B.M. yannum &  
postea diem: aqua aut per inclinatam se-  
paret & omnia tandem denis in umbra  
exsiccat, ut fiat facula. Fern.

Cortex ligni fragini interior vino miltus,  
et bibicus: vel non in sartagine cum d. cap  
par. chamom. frigus & munita, scilicet ad  
lignis effere curavit in comitissa La-  
tron. didit hoc S. Siskig & Rufiana Venet.

Antidotus plenitica major. Quere.

℞ Extracti plenitici major. ℥ij  
Extracti lignis bonis ℥ij  
Extracti seu facula rad. tri ℥ij.

Salis Celerach.  
Salis Fragini a ℥ij  
Croci Martis usq̄ sulphure

opti. s. a. Filij  
Vini chalybiati q̄. s. f. Elect.  
osis ℥ij. s. ℥ij.  
Sena ad des durities & vapores hu-  
mis & colic. mofatorij, the cachex.  
quarta n. vitæbum frugum

Extractum pleniticum majus.

℞ Rad. Serpentar. major.  
Filiis. Valerian. a ℥ij  
Cort. Fragini Cappas. Tamaric. a ℥ij  
Celerach. Mij.

Sem. Cardui bor. Cumini Costi a ℥ij  
Piceis Cubeb. a ℥ij  
St. Geniff. Hyponic. Bugloss a q̄. y.  
Rasur. eburi Cinnam. a ℥ij  
Limatura chalyb. cum sulphur. calcinat.

℞.

Indant in matrarium vitreum, jugaffundis  
Arcti Syllat. lib. j.  
Arcti bugloss. & sapinuum a ℥ij  
Aq. Abor. ebuli & Solopend. a q̄. s.

ad præm rite maurandam, f. s. a. extat.  
Post vinum purgans usq̄ e thestisig Sal-  
Abinth. ℥ij cum vas. rosar. fumer. a ℥ij  
jeiuno stomacho sustineto huiusfa deced-  
onis reperum, q̄. hoc modo usus va-  
tris insignis agendo do structoris lignis  
facultu inest.



Antidotus plenitica minor.  
 ℞ Extracti plenitici minor. ℥iij  
 Elect. Diacappar. ℥β  
 Elect. i. sponia ferri ℥viij  
 Diacosti ℥ij  
 Diatriacopiper. ℥iij

Syr. d. pomis redolentibz q. s. f. anted.  
 Ad splenis durit. Obstruit. Ab quar.  
 bapam.

Extractum Splenicam ming.  
 ℞ fol. Sceloporus. Fumar. Pimpinell.  
 Summitat. Fragin. a. ℥iij  
 fl. gonist. rec. q. vj vel amplig.  
 Contundant in mortario marmoreo  
 his addi. Spec. Laticif. Galen.

Myrrhal. cum  
 Ringid. a ℥β  
 Succi p. t. r. redolent. lib. j.  
 Indant in Alemb. d. still. ℥f. ext. f. a.

Crocus martis.  
 Paratur e laminis ferri candentibus, in  
 magdaleones sulphuris immisis, quarum  
 et sulphur liquescit & fundit, ut cera  
 Hispatica, virtutem habet attenuandi, corni  
 endi & dooppilandi, sicut et is, qui per lon-  
 gum moram solius aqua convenientis  
 imbibitione elicitur, qui non tñ attenuat,  
 sed et a tartareis & melancholicis humoribz  
 cum lienem totumq; mesenterium expurgat.  
 Valot ad hydropos & cachexias. Cuscut.

Ungtum Splenicum Melichij.  
 p. Lienis tumido & dolenti.  
 ℞ Ol. d. Capparis. ℥iij  
 trini ℥ij  
 Cera nova ℥β f. ceratum  
 cui adde Succi Cyclamin.  
 Bryon. a ℥β

Sia commissuranti, ut opanti unidati,  
 Postea admisce Mellij

Ammoniaci in suis purgati  
 by soluti a ℥iij  
 Diligenter commisce  
 Gal. cort. rad. Tamaric.  
 Cappar.  
 Sem. agri casti

Laboriosè cum reliquis subige.  
 Lien hoc calidi mingat manie Grossi  
 ante cibum.

Cum adhesions aduè pogrinarer Balip  
 dolore splenis vehementer affligor,  
 hospita consilij hoc mihi dedit, ut  
 loco affecto summitates frondium  
 cuius caliditas imponerem, q̄ facto  
 dolor ois cessavit pling ita ut multo  
 annis post non quibat mihi not.  
 sty. flom.

℞ Ol. Cappar. ℥j. Medull. vituli  
 Pinguet. anat. Ammoniac. in aucto d. fo.  
 a ℥ij Aucti ℥j. Cera q. s. f. Ungtum

℞ Medull. Cera; aut cruris vitul.  
 Buberi rec. Ol. d. Cappar. a t. f. f.  
 Ammoniac. in aucto liquat. ℥ij  
 Ag. Rosar. ℥iij Coq. ad sump. eq.  
 in B.M. q̄ in aqua sone licris. Merst.

Electuar. & limatura chalybis  
Argentoral.

℞ Mucil. rad. Altheae  
Mellis optimi  
Sacchar. albis. a ℥ij.  
Pul. rad. Ziquirit. ℥ij.  
℥i. Beton. Melis. a ℥ij.  
Cuscut. Cort. tamaris. a ℥ij.  
Sem. Anis. Rad. rub. tint. a ℥ij.  
℞ Cinnam. Gargophyllor.  
Maceris a ℥ij.  
Crocii ℥ss. Rhabarb. cl. ℥ss.  
Xuc. Fudic. cordit. ℥ij.  
Limatur. chalyb. opt. ℥ij.  
℞. f. Electuarium.

Syrupus chalybiatq ad obstructio-  
nes siccis. Nic. Stugani. Nim.

℞ Ag. Lupul. Borrax. in quo chalybis  
signatq decies sit extinetq a ℥ij.  
Limat. chalybis sicuti opt. ℥ij.  
Pulsular. modici glutar. ℥ij.  
℞. f. a. infusio p. Eriduum, inde bulli  
aut ad consumptionem ℥xx.

Postea addi Fol. Senae cl. ℥ij  
Rad. Enul. camph. ℥ij  
Bugloss. rub. ℥ij  
Tanic. a ℥ij.  
Fol. Melis. Fumpr. a ℥ij.

Bulliant ad ℥ij. Colatura siccide  
Sacch. albis. ℥ij. Rhabarb. cl. ℥ss.  
Croc. Lap. Lazuli. niti opt. a ℥ij.  
Cinnam. ℥ij. Ligni alios ℥ij. in  
pecta una Vigalorum. ℥. ℞. in  
℞. f. a. infusio licty: sub fimo ductis  
mis. addi. Syr. & rad. sacch. & Cort. Ctri

a ℥ij. Ubi liquerit colatq cum gla-  
bi. expressione, Colatura detq ad  
Victum.

Extenuationi me sumptore inducit aqua,  
q̄i robly defluct. cum acauatq expe, cum  
melle, q̄i robly s. in ea officinali corty  
cappas. frasin. / colpender. aut s. in  
Ungtm. Scopulativum.

℞ Ol. Amygd. Dul. ℥ij.  
Chanom. & Capparib.  
Tamaris. Rosar. a ℥ij.  
Violar. Aneth. a ℥ss.  
Frimi Absinth. a ℥ss.  
Succi Apij. Absinth.  
Fenic. Petroscl.  
Mentha a ℥ij.  
Ficos. Agrimon. a ℥ss.  
Vini albi opt. ℥ij  
Coq. ad consumpt. Succorum & Vini s. a.  
Cum s. q. Cera f. Ungtm, addi  
Ungtm. Dialth. ℥ss.  
Ungtm. Gallia a ℥ss.  
Anath. a ℥ss.  
Pul. Schwanath.  
Spica a ℥ss.  
℞.

Elect. & chalybe.

℞ Limat. chalyb. auct. iust. ℥ij.  
Xuc. mosch. Cinnam.  
Cardamom. Angel. Croci a ℥ij.  
Sp. Avon. ros. ℥ss. Rhabarb. ℥ij.  
Pip. nigr. ℞ alb. Tamaris. a ℥ij.  
Sem. Basilic. Anisi a ℥ij.  
Mellis s. pum. ℥ss. f. Elect.



232 220°

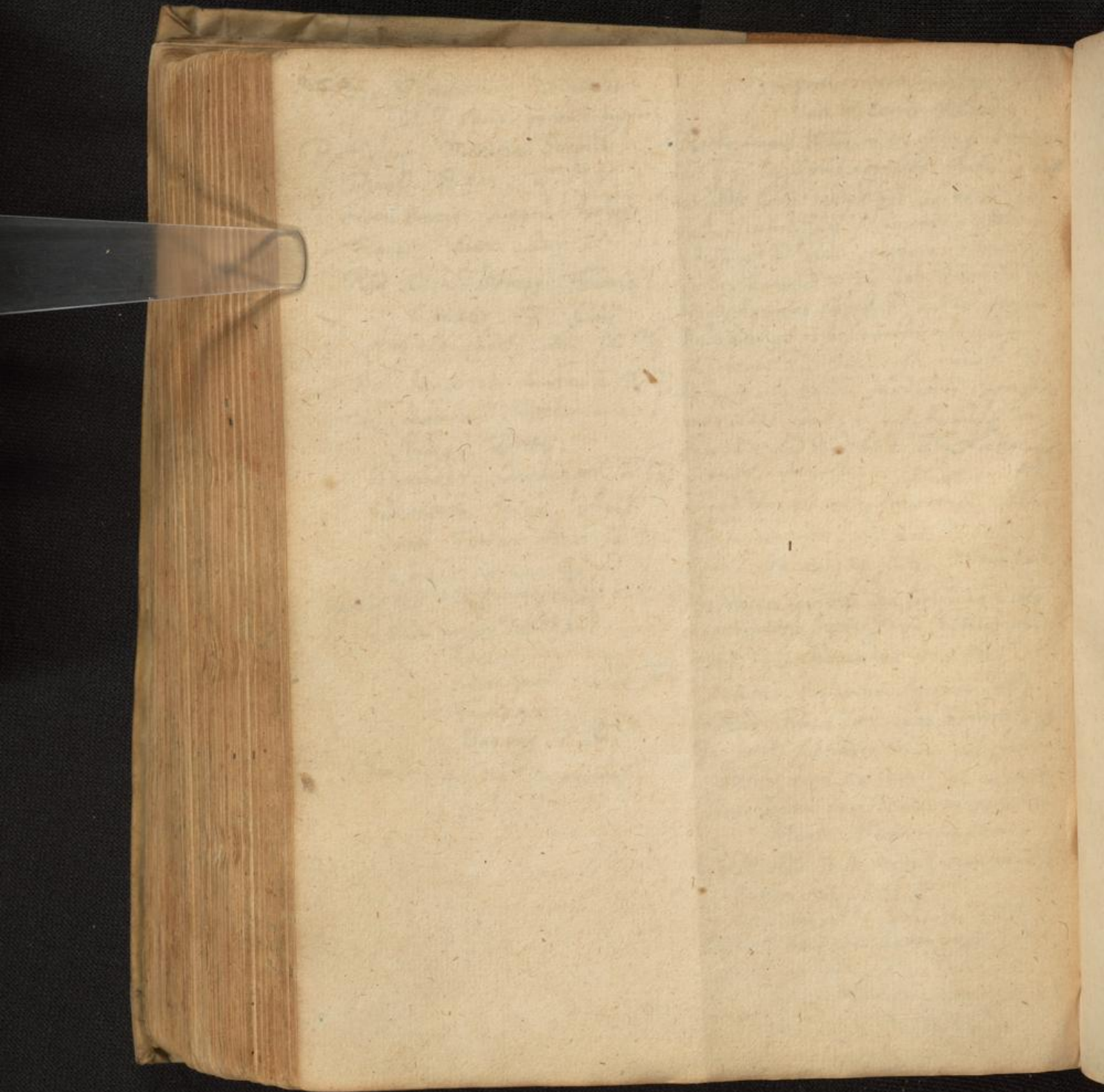

233 229.

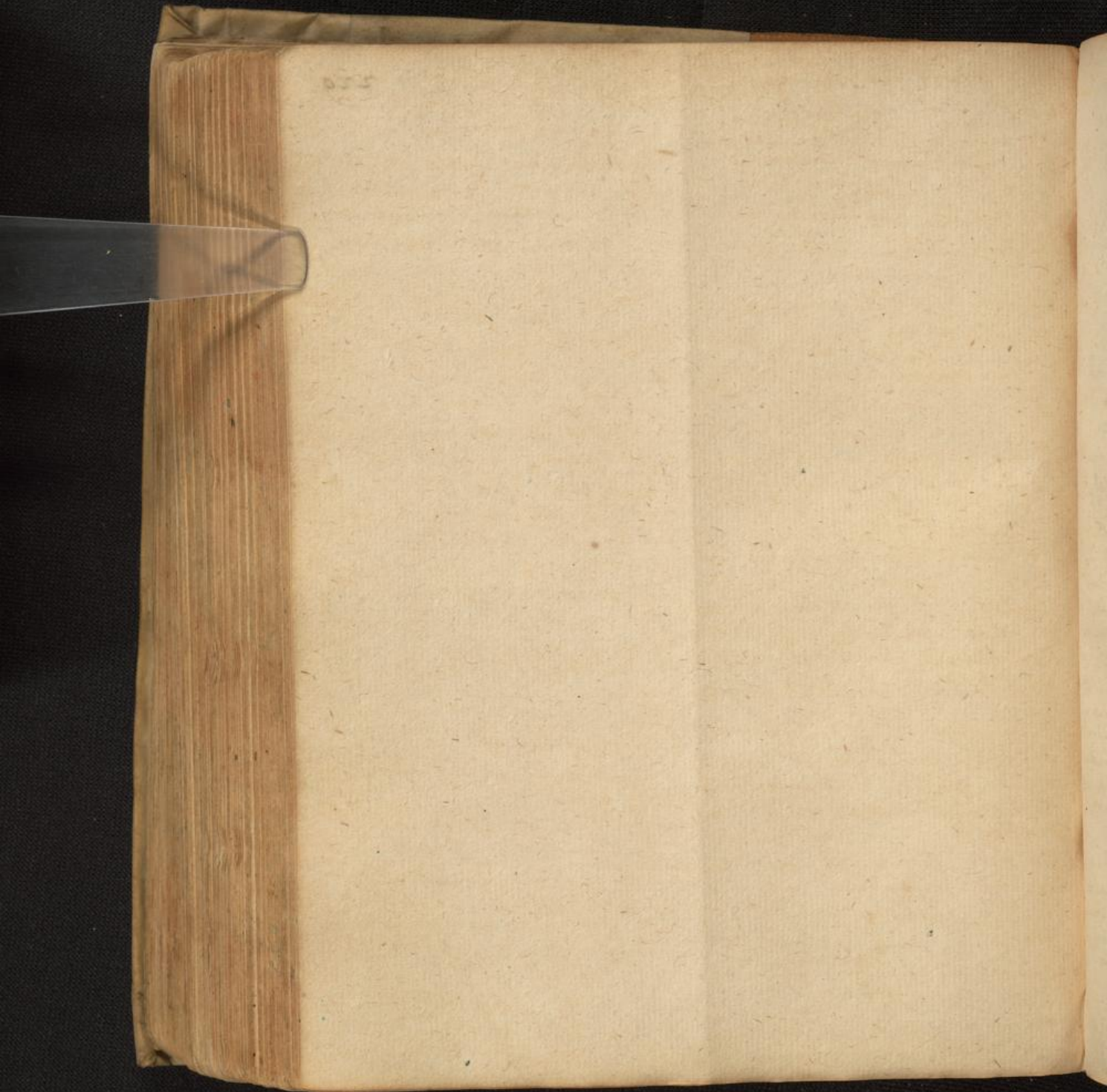

-234 230.





SCORBUTUS.

Aqua Scorbutica & Hydroptica.  
Cucurbit. in Phlegmatica resistit.

℞ Cort. Cappar. Traxini.  
Tamarisii

Polypod. quer. a ℥ij  
Herb. Cochlear. Nastur. aqt.

Summit. Melissa  
Eupator. Mesua.  
Ceterach.

Chamaedr. Chamap. a ℥ij  
Sem. Faenic. Anis. Card. ben. a ℥ij

Fl. Genist. Centaur. min. Hyperic.  
Sambur. Epithymi ꝑ a. ij.

Omnia macerentur per tres dies in  
Aq. Fumar. Senilauris a lib. iij

Vini albi qñori lib. iij  
Oxymelit. scyllit. lib. j.

Dein solentur et exprimantur, expressioni ad  
Troch. d' capparib.

Dialaica a ℥ij. Postea destillentur  
per cineres ad siccitatem. Dosis ℥ij

mane tridg horis ante cibum, stimulando  
per aliquid dies idum morbi magnitudi  
nem.

Hac aqua tartaricos crassos humores  
melancholicos tum in liene tum in mesen  
terio, alijs nutritioni famulantibz partibz

collectos & infartos parat, incidit, digerit,  
emollet & liquofacit futuraz evacuationi  
ptos reddit, melancholie hypochondriacae

quartanae febris, scorbutum hinc cum  
hepatis gñuit. Sed proprie confert ad  
Scorbutum.

Si Phlegmatica compositio  
in herbas ichoricas, rad. vnicetoxicij, ru  
dia tinctura, valerianae feminaz, sam  
buri & obelli addideris, unctroch. d' eupat.  
te nos et Rhab. aqua erit ad hydrospem  
futilis.

Syrupus de Cochlearia compositus. Vratil.

℞ Herb. Cochlear. Nastur. aqt. Agrimon.  
Sij aqt. Asplenij. Hæmionit.

Balb. Capill. q. Chamædr. Prajij.  
Fumar. Veron. Pentaph. Fol. ebudij a ℥ij

Sem. Anis. Fœnic. Nastur. Apij Petroscl.  
Pulpa sem. Brusci. Asparag. a ℥ij.

Melon. ℥ij.  
Rad. Filicis. Onanct. Asparag. Pimpinell.

Borray. Bugloss. Polypod. quora.  
Tussilag. Liquirit. Tarax.

Cort. rad. ~~Traxini~~ Cappar. a ℥ij.  
Fl. Epaticia Borray. a ℥ij.

F. horum omnium ꝑ a. decet. in ꝑ. q. aqtur.  
aqtur. ad remanent. ℥xxx, stert in  
decoctione usq. ad refrigerationem, coletur  
cum forti expressione. In colatura imbibe

Rhab. opt. ℥ij. Agar. troch. ℥ij.  
Cinnam. opt. ℥ij Mastich. ℥ij

Epithymi Crocijsi Syriac Indica ꝑ a. ℥ij.  
Stant in infusione in loco calido per duas ho  
ras, postea ebulliant parum, coletur cum ex  
pressione. Colatura adde Sauch. rub. opt. ℥ij

Bulliant lentissimo igne ad siccitatem  
Syrupi clarificet, aromatizet cum sub  
scripto nodulo

℞ Rhab. opt. ℥ij Cinnam. opt. ℥ij  
Garyophyllor. ꝑ a. ℥ij

M. f. nodulus, remanet in syfupo  
q. aromatizatione.

Potio in Scorbuto.

℞ Herb. Vermicularis ℞ij.

Contendantur cum aquis fumar. Vblu., ℞ij Alum. vlti ℞ij Myrrh. ℞ij.  
pali a ℞ij. Decoquantur. Decocto Maltich. ℞ss Oliban. ℞ij. M. f.  
colato infundantur.

Coniam. Mais. Nuc. mosch.

Anisi Fenic. a ℞ss Conquas.  
sata forti ebullitione coquantur.  
colentur, & adde sacch. q. s. ad dulcorand.  
M. f. potio.

Ad oris ulcera depascentia.

℞ Plantag. Bistort. a ℞ij.

℞ Ros. rub. ℞ij. Aristol. rot. ℞ss.

Myrrha ℞ij. Indis ℞ij. Alum. ℞ij.

Cog. in vini rubri lib. ij. in olla arsa

ad dimidium. Colato adde

Mellis rosat.

Diamoron. a ℞ij. M.

Forst. l. 20. c. ult.

℞ Beccabung. Cort. granat. Plantag.

Salvia a ℞ij.

Cimar. rubi. Fot. Pennine. Matricar. a ℞ss.

Bulliant in aq. pluvia chalyb. ℞ij ad

medietatem. Colato adde

Alumini. ℞ij Mell. ros. ℞ij

Herum bulliant ad ofricandas gingivas.

℞ lib. 20. obr. 20.

℞ Abinth. Rom. Menth. cort. granat.

bacc. myrtill. a ℞ss. Cog. in aq. ros.

vino rosar. aceto ros. ℞ad ℞ss.

Colato adde syr. d. Citonici ℞ij. Maltich. ℞ij.

Thuris Acaia Santal. rub. a ℞ij.

F. folij & vorticulo. ℞. d. Scorbuto.

Ad oris & palati ulcera.

℞ Mell. ros. col. ℞ss Mell. puri diss.

℞ij Alum. vlti ℞ij Myrrh. ℞ij.

℞ij Maltich. ℞ss Oliban. ℞ij. M. f.

linimentum.

Aliud.

℞ Diamoron. ℞ij. Nuc. Rob. ℞ss

Mellis ros. ℞ij Ungt. Egypt.

℞ss. M. cum aquis sol. quatuor

quonell. Salvia Origan. Plantag.

Vel absq. aquis.

℞ ℞ij aquat. sanguinas

Plantag. aquat. a ℞ss

Contendantur & commiscantur cum

vini lib. iij. & colentur cum expressione

detur cum appenso ℞ss. n. d. o.

℞ Sem. Nasturt. ℞ss Mais

Europhull. Nuc. mosch. a ℞ss.

M. f. modico cum appenso / folo.

℞ Pul. herb. cand. Equin.

Hyssop. Salvia

Alum. vlti a ℞ss.

Sem. Euphorag. ℞ij

Mellis creudi Coni solati ℞ss ℞ij

M. p. linimento ℞ss M. d. o. ℞ss

℞ Aq. Vermicular. ℞ij. D. Casp.

℞ Surobulum Raphano rusticano

lacte aut vino maurato ℞ij.

℞ Saliciter putant. Forst.

℞ Surobulum Chamamori Chusig / sp. Hojeri

Colluantur dentes hoc.

Rp Ag. Stachad. citr. libj. Zvij.   
 Caner. fluviat. vivent. N. Vi.   
 Contundo ut non appareant. Cola   
 Prosuat his maxime nasturtium & co.   
 chlearia. Potest ex hys succis con.   
 fici Sympus utilisiorus.

Succo pphorum glutoso admiscendo vinum   
 gallicum expresse, Post haustum sudat.   
 Potest misceri ad saporem oxymel, simpl.   
 compos. vel syllit. Continuatius   
 per mensem Champlig, una vicijs ror   
 prava ei dispositionem contraria.

Agat non mita muros, quorum   
 frigida exhalatione exacerbat, sed   
 inera tabulata Crisi mitescit mor   
 bus) retruandq, assiduo usu vini   
 absinthitis aut veteris cum butyro   
 creveris, in qua asphit. maceratum visera,   
 sit morby offlijandq. Lany. 2 ep. 13.

Cetera oia remedia q hinc malo adhi   
 bent, vivit herba Cochlearia, q illis   
 ubi Endomia: hic morby, sponte in aren   
 diactis crescit: habet, ea mignem   
 armoniam cum acerbitate, ut agrat,   
 penetrat, extergat crassum lentum   
 confirmando atq, contrahendo   
 disutiens atq, absumens, expur   
 gans per urinam & sudores.

Scorbutus curatur ipi qua insignem iaci   
 dendi Vaporis vim int, cum aliqua aer   
 bitate conjunctam.

Similes in nasturtijs dicitur glutatos, qm ubi   
 les, sed non equo, effraues, ut videtur   
 hoc herba a pphitate ei morbo adier,   
 sa

Primum vacuandq humor lentus, crassus   
 et putridus: per fol. Senae ad Zvj.   
 in decocto fumar. Chamador. Absinth.   
 Pulvis et fol. Senae cum tartaro & sem.   
 rutae vel anisi bibitq ex vino siuore auste,   
 riuulo.

Nasturtio vel Cochlearia Bauabundam   
 adijciunt aliq Nummulariam q acer   
 ut hys herbae, utiles: Quando noxia   
 illo acrimonia obtenuit peccans &   
 coquant in aqua frigida   
 exprimunt, bibuntq.

Si plethora adest, vivis ferant sanguis aperta   
 axillari sinistra utiliter detrahatur:   
 si hiet, per hemorrhoidas commodissima   
 est evacuatio.

Absinthium vulgare vel el Ponticum   
 umbraus fumijs simul cocta, qd itaq her   
 barum vires amulata, ac efflata ferit ase,   
 quill.

Reperenda aliq, ppto p Epithym. Fumar. siore   
 Absinth. Chamador. humore, ravis q alvum.   
 et expresse mel rosaceum.

Ext. rad. Fulgantis si cum nasturtio copio   
 siore coquantq, catem exprimunt, per hinc

Hum putreda humore in Uirca hincem per   
 totumq, corpq repon, uratq alijs et dno,   
 utis ex Absinth. Chamador. Epithymo &

Gingivae luxae, corrosae, canalicrate, tumida   
 urantq decocto fol. oleae, lentisii mris   
 cum alumine, sal. Suelle rosae. Etiam

Ambaria: Sed magis nasturtio tri   
 glii, hortensi, aquatis Barbaricamap,   
 pellant, et alio q. Cardamine:

ad ad alutionem vino solutis effe de licia   
 liby, constringentibq, abstergentibq, Disicant,   
 entibq, similibq. sed



Gargarismus. Dnsd.

℞ Aq. rosar. Chelidon. minor.  
Vermicular. ℥ij.  
Oxymell. Scyllit. ℥ij.  
Mellis rosar. ℥ij.  
Myrrhae Alumin. a ℥ij.

Bulliant parum, colat. etat colluat  
et gargarizet.

Transfus metaling.

℞ Succ. Sedi major. ℥ij. Exi cap. ℥ij.  
Pul. croci ℥ss. Cinnam. ℥j. Zingiber.

Alia potio.  
℞ Pimpinell. Chelidon. min. a ℥ss.  
Sem. Fenic. Anisi a ℥ij.

Myrrhae Croci a ℥ss. Cyprip. ℥j.  
Herb. cochlear. ℥ij. Chelidon. min. ℥ij.  
Nasturt. aquat. ℥ss. Fumar. ℥ij.  
Rad. raphani ℥ss. ℥ss. ℥ss.

Coq. oia in ℥ij. aq. Vermicularis  
et Card. ben. a p. aq. ad casum  
tertia partis. Collat. add.

Sp. hiora s. ℥ss.  
F. potio s. trauid. ℥ss. ℥ss. ℥ss.

Certis. remedium.

℞ Mentha Nuc. gt. fil. Agly a ℥ij.

Myrrhae ℥ij. Mandib. Lucij ℥ij.

Alumin. a ℥ss. Rutae ℥ij.

Mellis opt. ℥ij.

Theriac. Andromach. ℥ij.

F. l. a. Etm s. Balb. ℥ij. ℥ss. ℥ss.

℞ Aq. Vermicularis

Chelidon. min. a ℥ss.

M. s. Wasser.

Curio d. Sigism. Hol. reuteram 2 33.

ante XX annos facta.

Exhibui hoc dactum, tertio die addidi

fol. Senae ℥j. Potumaria Antose

Vermicularis Nasturtij aquatici

Aparagor. Lupuli ℥ij.

Coq. in ℥ss. caprioi t. q. ad satum ter

Et sic paratis. de colat. d. ℥ss. ℥ss.

Gargarismus ad gingivas p. ℥ss.

℞ Salsia Vermicularis ℥ss.

Chelidon. minor. Rutae a ℥ss.

Nucis gt. ℥j. Albi graui ℥ij.

Aluminis ℥ij. V. Erich. Roman. ℥ij.

Herb. Scyllit. ℥j. Bulliant in ℥ss.

aq. s. ad tertias. colat. add.

Vermilles rosati ℥ij. f. Gargarismus.

Linimentum ad gingivas post col.

lubionem.

℞ Succ. Vermicularis ℥ss.

Chelidon. minor. ℥ss.

Albi graui ℥ij. Nucis gt. ℥ss.

Flor. Aquileg. ℥j.

Myrrhae ℥ss. ℥ss.

Schive ℥j.

Mellis rosar. ℥j.

Coq. pulveres in ℥ss. ad casum et

dein adjecto melle f. linimentum.

Pulvis. vel misceatur gingivis hic pulvis.

Pottermodactylor. ℥j. Aluminis ℥ss.

Aluis suet. ℥j. Mastice Theriac a ℥ss.

Sarcocoll. ℥j. Rad. breos ℥ij.

Vitrioli rom. ℥j. Camphor. jr. V

f. pulvis.

℞ Aq. Vermicularis Nasturt. aquat.

f. ℥ss.

℞ Camphora dissoluta in ℥ss. vini

in un. canthillo croci, humectat. et spongiola

ultra oris et sanantur.

*[Faint, illegible handwritten text on aged paper, likely bleed-through from the reverse side of the page.]*



238 234.



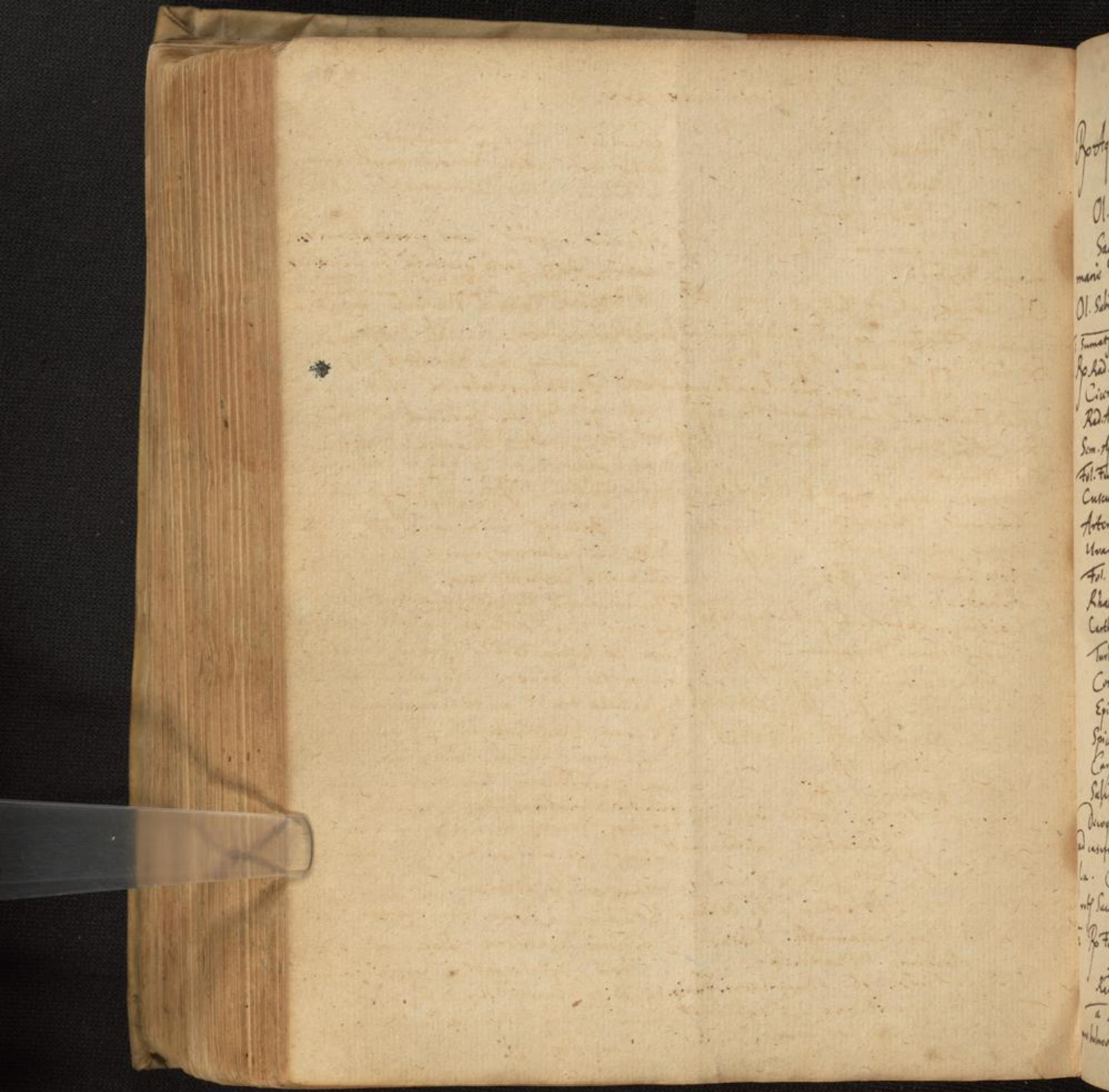

Part  
Ol.  
S  
marie  
Ol. Sub  
Summ  
Schad  
C  
R  
S  
Fol. F  
C  
A  
U  
Fol.  
R  
C  
T  
C  
E  
P  
S  
C  
S  
D  
la.  
v  
P  
a  
w

Menses provocant.

℞ Aq. Pulgij ℥ij.  
 Meliss. ℥ij.  
 Ol. Sulphur. g. xij.  
 Sacch. parum. M. f. potio dist.  
 manie & fetō.  
 Ol. Sabine et Datf ad g. iij. v. s.  
 Sumat<sup>r</sup> dictum sequens q̄tidie manie ad ℥r.  
 ℞ Rad. Agij Petrosel. Aspar. Trami. a ℥ss.  
 Ciur. vrb. ℥ij Cort. rad. Capp. Tamatis. a ℥ij.  
 Rad. Aristol. rot. Lapoth. aut. ℥a ℥ijss.  
 Sem. Agij Petros. Foenic. Agniast. a ℥ijss.  
 Fol. Fumar. Mij.  
 Cuscut. Lupul. Capill. f. Matricar.  
 Artemis. Xapoth. a ℥ij.  
 Uvar. pass. exarinat. ℥ss.  
 Fol. Sene el. ℥ij.  
 Rhab. el. ℥ij.  
 Cartham. ex port. in petia lig. ℥xij.  
 Turbith boni Diquinn. ℥ss.  
 Cort. Ellib. nig. ℥ijss.  
 Epithymi ℥ss.  
 Spica Schachanth. a g. xij.  
 Caryophyllor. ℥ss.  
 Salsis gemma ℥ij.  
 Decoq. in f. q. feri lactis vaccini  
 ad casum infundat<sup>r</sup> infundat<sup>r</sup> sunt sed modici & exigua quantitate  
 f. a. Colat. ℞ ℥xxx Dulcor  
 rot<sup>r</sup> Saccharo f. potio g. xij dosibz.  
 ℞ Fol. Pulg. Calaminth. Sabina  
 Artemis. Matricar.  
 Rad. Aristol. rot. Bacc. lauri. Funip.  
 a ad plaritum. Coquant<sup>r</sup>  
 pro balneo & includant<sup>r</sup> saculo, quare

peculiariter dentum madentem calen-  
 temq. toti utero & locis mulieribz  
 in balneo sedens admovebat. Accetone  
 ita usat<sup>r</sup>.  
 Mani singulis diebz q̄ vitigrum oti  
 dum dist<sup>r</sup> hora quibzda ex vino de  
 itionis rad. Asari ℥ij pul. sequalis.  
 ℞ Cinnam. li. ℥ss. ℥ijss.  
 Galang. ℥ij. Rub. Cass. Myrsine.  
 Dictanum. alb. a ℥ss.  
 Fol. Bsem. Savinal a ℥ij  
 Sem. Anis. Cort. Cass. fiff. a ℥ss.  
 Cassia lign. ℥ij.  
 Croci Orient<sup>r</sup> ℥ss.  
 Boracis mineral. ℥ss.  
 Trita in pulverem misce. Hic pulvis  
 efficaciter menses movet.  
 Postquam manie p̄sensit pulverem post ho-  
 ras tres circa octavam incidit sed habet  
 um ex supra dictis herbis paratum  
 in impesso corpore usq. ad lumbilium  
 & saculo tenet anteriorem ventrem  
 & loca mulieria. Commoveta  
 e in labro q̄ horam nitigram. Hic  
 um q̄ octiduum usa eēt mulier  
 pulvis & infusio ista, ipso novilunij die  
 et p̄gg. d̄stozq. mensibz, menses videt<sup>r</sup>  
 sed modici & exigua quantitate  
 Aliis pulvis ad idem.  
 ℞ Galang. Udoar. Bacc. lauri a ℥ij.  
 Cassia lign. vera Borac. minor. a g. xij.  
 Croci ℥ss terant<sup>r</sup> in subtilis. pulverem  
 & addito tantundem Spach. dosis ℥ij  
 manie p̄sensit stomacho um excoctis  
 calida per octiduum.

Pulvis ad menses prosequendos.

R<sup>o</sup> Troch. Jmyrrha . ʒij.

Pul. Savinae ʒij  
Castor. ʒij  
Spica ʒij

M. f. pulvis dosis ʒij.

Salpemmae elypterygij & spicis inditum in  
vitando menses movet Stuegh.

Pulvis Placoi movens menses p. 505 obs.

R<sup>o</sup> Troch. Jmyrrha ʒij.

Rad. Asari / Fol. Sabin. Sem. Apij Petrosel.

Cort. Casia fist. a ʒij. Camph. ʒij.

Sacchar. ʒij. f. pulvis, capiat maas  
interpolabis ʒij ʒij vel plus cum vino, in  
q<sup>o</sup> radix Eryngij infusa fit. vide ibidem apoc,  
ma purgans.

Cardiaca obstructions aperit a ca frigida,  
urinam ut emenses. Matthidly.

Pilul. Dialois Roland.

R<sup>o</sup> Diagrid. ppt. ʒij.

Myrrh. Hel. ʒij.

Cyoi Orient. ʒij.

Alois rosat. pellucid. ʒij. Cum melle  
rosat. solut. f. massa.

Pist. ductum magro apicis, Popul. fetid.  
agreg. a ʒij. Agar. toch. pil. mastich. a ʒij.  
Cum syr. d'Alkensis. f. pil. vij. utt post ma,  
tam / uoltem. Paulu ante mensuram longy  
fugit vena tali. post q<sup>o</sup> ʒij pul. dominaton

Massa pit d'furo caulium D. Brand.

R<sup>o</sup> Alois opt. ʒij. Bryon. Myrral. omn.

Mastich. Asari. Rosar. a ʒij.

Diagrid. ʒij. Jofand. in succo caulium

atque vicia ʒij iterum gnicat soli

ʒij. f. Massa.

Herbae.

Asarum. Adiantum.  
 Artemisia Anagris.  
 Absinthium. Asarina.  
 Anchos.  
 Apium.  
 Abrotonum.  
 Angelica.  
 Aristol. longa.  
 Calamintha. Botrys.  
 Chamodrys Chrythmum.  
 Chamopitys Clinopodium.  
 Cuscuta.  
 Card. ben. Marie.  
 Centaur. ming.  
 Chamomilla.  
 Fumaria Dictamn. Cretic.  
 Lupul. Hyssopus. Hypocistis.  
 Matricaria. Lavandula. fol. lauri.  
 Melissa Myrrhis.  
 Majorana Matricaria.  
 Marrubium.  
 Mercurialis.  
 Nepeta.  
 Nasturtium.  
 Origanum Ocyrum.  
 Pulegium. Persicaria Polium.  
 Paldapium.  
 Raphang Ruscus.  
 Ruta.  
 Sabina. Saturcia.  
 Spica Siim. Sordium.  
 Sordillum Smyrium.  
 Siim. Sordium. Prasil.  
 Thymus Trichomanes.  
 Urtica.

Radices.

Rubia major.  
 Angelic. Arundinis.  
 Aristol. long.  
 Asari.  
 Cyperi. Capa. Centaur. maj.  
 Cyclamin.  
 Turcume.  
 Calam. arom.  
 Dictam. alb. Dracuncul.  
 Eryng.  
 Epitha.  
 Gentiane. Gladioli superior.  
 Galanga.  
 Icos.  
 Imperator.  
 Lilior. Meu.  
 Paon. Porrum. Pyrethri.  
 Pimpinille. Petroselin.  
 Pastinaca. rom. Vag.  
 Valeriana.  
 Scela. Prasilensis.  
 Fenculi.  
 Elthor. nigr.  
 albi.  
 Zedoaria.

Semina.

Buccis lauri.  
 Junip.  
 Nodoras.  
 Cicutis. Nubis.  
 Gumin.  
 Levist. Lavend. Lupin.  
 Nigell. Pimpinell. Pava.  
 Petrosel.  
 Amomum.  
 Fenculi.  
 Dauci.  
 Coridis.  
 Sinapi.  
 Apij.

Floras.

Beyri. Lavend.  
 Rosmar. Leucey.  
 Sambuc. Croed.  
 Maesi. Schorant.  
 Hyporic. Tiliac.  
 Gornitae.  
 Calendula.  
 Pava. Chamomill.  
 Borrag.  
 Bugloss.  
 Matricaria.  
 Stechel.  
 Centaur. min.

Corbicus.

Cinnam.  
 Casia fist.  
 Lygac.  
 Cibri.  
 Arankor.  
 Capper.

Fructus

Nux fragans.  
 Anthophylli.  
 Gr. Parathisi.  
 Cubebae.  
 Cardanum.  
 Amygd. amar.

Succi

Alvo. Terbinth.  
 Myrrha.  
 Ammoniac.  
 Laccal.  
 Bdelliu.  
 Opopanax.  
 Arastellid.  
 Galbani.  
 Sagapenum.  
 Stryag.  
 Babinon.  
 Euphorb.  
 Elomi.

Menses moventia.

Animalium.

Castorium.

Fol piscium.  
Borax.

Aqua

Cinnamomi  
Artemisia  
Perricaria.  
Pulegij  
Champilla  
Pimpinella  
Borrag.  
Maier.  
Ruta  
H. tiliæ  
Raphani  
Lavandule.

Olea.

Castorei  
Sabina  
Roxi  
Indera  
Terebinthi.  
Philosoph.  
Fruisij.

Amisi  
Maier.  
ganoph.  
Nul. gt.

299 237.

Die  
offen  
hine  
Renn  
Wald  
Tsch  
Pflanz  
jung

DYSTOCIA vel retentio secundinago.

Radices.  
 Dictamni.  
 Aristoloch. rot.  
 Rubrie major.  
 Cyclaminis.  
 Exula.  
 Consolida.  
 Altheae.  
 Lingib.  
 Gentiana.  
 Bryonia.  
 Asari.  
 Ellebor. alb.  
 Colocynth.  
 Lillorum.

Herbae.  
 Artonis.  
 Taps. barb.  
 Chamom. odor.  
 Puleg.  
 herb. fabago.  
 Tamaric.  
 Pentaphyll.  
 Betonic.  
 Hyssopi.  
 Torum.  
 Botrys.  
 Confaur. min.  
 Mercurial.  
 Petrosel.  
 Althea.  
 Malva.  
 Melilotg.  
 Ruta.  
 Satunja.  
 Origan.  
 Tanacetum.  
 Cardiacae.

Flores  
 Lilior. alb.  
 Staminum apices  
 lutei capitei.  
 Iridis.  
 Chamomill. odor.  
 Cheiri.  
 Lavand.  
 Croci.  
 Spicae.

Cort.  
 Cassia fist.  
 Cinamom.  
 Agaric.

Semina.  
 Lini.  
 Foenug.  
 Lavand.  
 Nigellae.  
 Endiv.  
 Plantago.

Fructus.  
 Piper.  
 Nuch. zsiok.  
 Lupini.  
 Bal. Lauri.  
 Fumip.  
 ras. of. dactyl.

## PARTUS DIFFICILIS.

Ab animalibus.

292 238.

## Succi.

Artemis.	Myrrha.	Succinum.
Sabina.	Galban.	Asphaltum
Pulegij	Ladan.	Borax.
Porti	Styrax	
Contaur. min.	Alia fetida.	
Rutæ	Opopanax	

Cornu cervi.	Lac ping.
Castoreum.	Mel.
Ungul. asini.	Butyrum.
equi.	
Chorda umbilic.	
calis homin.	
Lana succida.	
Ping. anser.	
gallin.	

## Olea.

Commune	Spica.	Irinum.
Amygd. dule.		Lilior.
lucida. sem. fenug.		Cherin.
		Anethin.
		Rutæ.



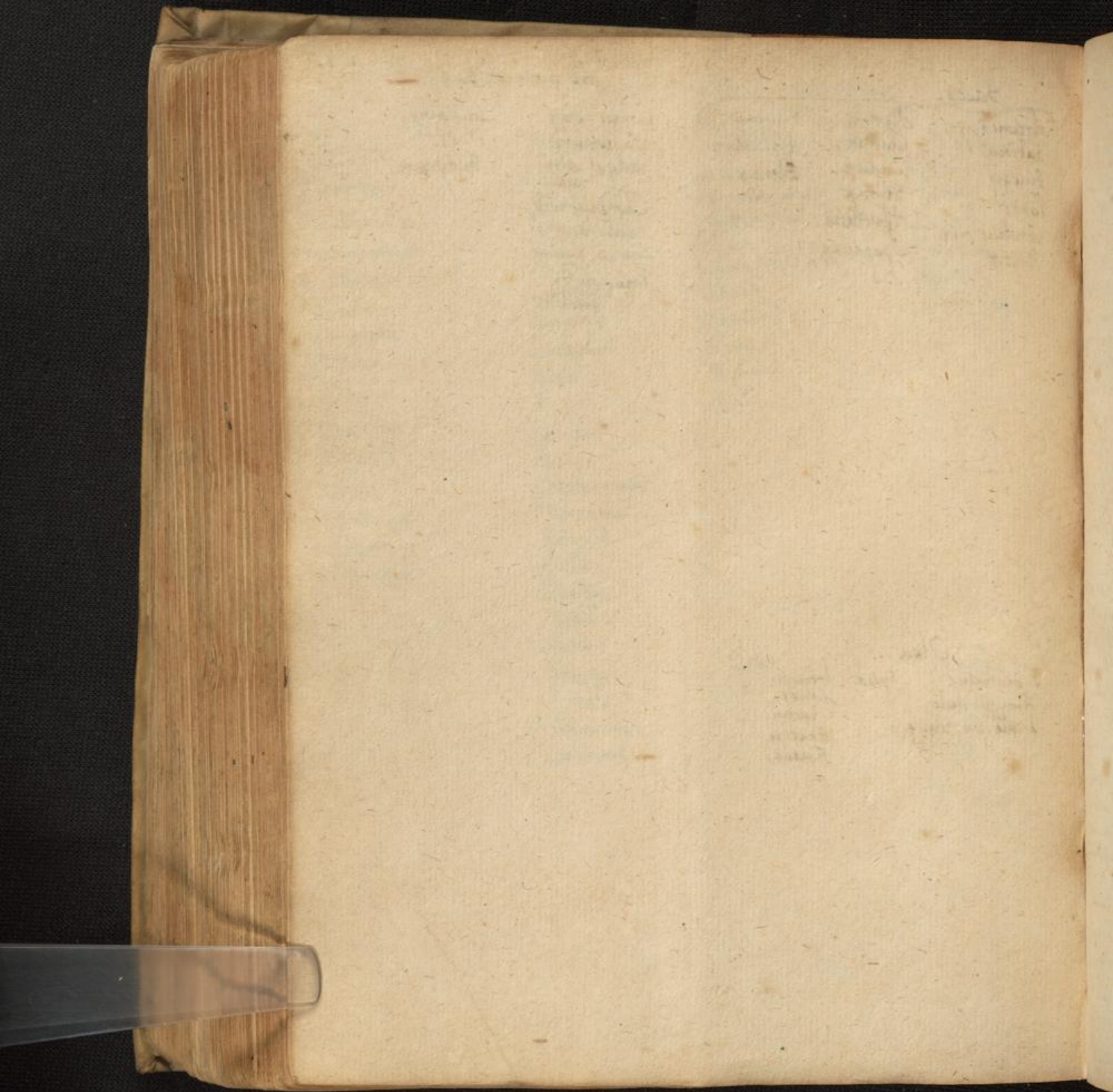

243 239.

Obs. 1. Valleriola. in difficili ditione mola. Partem ita facilitari.

Ejicienda mola, Sordandi cruciatu, Virus nescanda. Mulieres locos emollientibus Brylyan, Vires ob dolore & sanguinis profusionem pro, titus mentis fovi, hoc modo.

Stratas nigras Optimis Jusculis, ex lectissimis Ro Althea, Maner. a c. rad. My. rad. Arist. caponum & pedium carniq arte perfectis: rad. & longa (partq namq, facilitate vires, sum et facio carnis per expressionem excocto mas int) a My fol. Artemis. Nicotiana, indico margaritico pulvere, & Costellorum Matricar. Salvie Hytop. Calament. a M B ad sanguinis eruptionem comperendam. Sem. Lini Althea Hamys. Anis. Liby. & z

Interdum jusculo gallinaceo eliko, admixto fl. Chamom. Meli. Rosmar. Geriffi. Albi jure capi & pedium liquidis una vitio: vis. a p. j. Infusor. p. j. F. cum fact. dum et resumptivo liquato usq, quod in hydroclap um filtris foveant mulieres. Constat ex pulvis pectoris capi & pedium, Vici, inguina & expensium, yles calide. serico filo coccoo transmissis, & in vas mox sequens linimentum q, cum mol. vitreum inuris ita ut carnes fundum Vici: cum ejiciendi postq vires te non allingrent. Sed appensa manerent, Platis locis ad moscatul, salens & ony. djeris margaritis, Caryophyllis, Corallo rubro, Libyly bus a frigore ybi muritis.

in pulv. tenuissimum dicitur, vitio in bal. Ro Vngli dialthea Zuj. Vngli seu nos Mariae liquidis. Sic n. maxima corati filij Zacharie Zuj. Butyri virtutis succus si carnis emanat q, velon, rec. sine sile Zuj. Zuj. galli. rec. tor alid & Vires dicitur resistit.

Deici et potandum vinum potens & ignum & anseris a ff. Zj. Medull. cruris mac. o dilutum quo jns exhausti, & viros Zj. Syrac. cal. ff. j. pulp. Colocyth. incredibiliter & hincant.

Ad pns rhuendas, odoribus & acri nitore. Pul. rad. utriusq, apistoleod. ta 3j. atq, diffationi usi humy. Ol. dilio & violae q. s. M. f. lipineq, & vubilo roses multas. Solum operato gantur, fota prius adhibito. multo madesceri: salivum & pampyras fcs cum mti adhu primovibony folia ubiq, pangi.

Namby tape ad potiones & unctiohes fcs timy. rosaviam aquam & flor. utriq, myrti Potio. Ro Cinnam. elect. Myrtice ex vino misquo alto & tenui sed odorato exceptis electis. ta 3j Pul. Aristol. longa (amoveri jubedam, pulstibi ac temporibq, Ca n. partq magis q, profunda adurat) eoddm liquore madescibus. 3j. pul. deambre Diamarg. fr. a 3j

Dabam internum elect. ex margaritis roabom f. omni pulvis, inuis detur inultima Condis ex rosar. bugleis. Viol. djeris vel Zuj. ex aq. Sweet. hypopi & phasce margarit. tenui polline ex fact. ubi saps lorum (virid namq, partq, facilitate) jubedam. Nullo a. topico magis quam oleo calente hoc modo adhipito levata fuit.

℞ Sulfur vesicas, aqua calente madefactas  
 et emollitas: postea Altheam, Malvam  
 Hyssop. Calaminth. Artemis. cum floribus  
 suis ex oleo multo exceptis incoqui in  
 in amplo vase iusti: mox in vesicas sillas  
 oleum illud utens in funiculo injectum  
 inclusi, tumorebus medicis sillis vesicis  
 et mulieribus locis adhibet. Continuo  
 levamen ferit grave perinde recurdie  
 partuque ope et laboribus percutus.

Obs. ult. quidem.

Ad vesicas amissas dedi jusculum ex vitellis duobus ma angustia mola membrana  
 ovarum cum pauco vino albo, zucchero & Lin. sed mox illa ejecta lapidem amoveri  
 nam. lta mihi familiare in summa vici  
 non inbecillitate modo febris vehemens  
 sua matricem attraheret: cuiusdam  
 non subit.

Mox ad partum accelerandum quosdam, foetibus  
 limonitibus potionibus, modis legg.  
 ℞ Malv. Althea a. c. rad. Mij. Ananthi Mj. partu p oblivionem imprudenciam  
 Calthum rubr. Artemis. Matricar. Hyssop. Vj. mari amoverent, post paucas horas  
 gan. Paley. Calaminth. a. r. s. fl. Glanom. foras prodante matricis mortem mi  
 Meilot. Rosmar. Genitli. Capendi n. Br. comidi sera & laboranti utulit.  
 vinas genitli habet a p. j. Sem. lini Althea cum emissa mola sine voce, sine soni  
 Famgr. a. ʒj. Cariculi p. j. N. XXX. bus sine pulsu est, Vini meri ac  
 Aristoloch. utriusq. a p. j. Trisfur. p. ij. quasi potu & aromaticis potionibus  
 A. decoctis in aq. Helo communis, ex qua fervori tota (p potiones ex conf. Alkermes  
 alide ventrem universum & pudenda expulsi Mes. pul. diambr. & diamary. fr.  
 vitiis jubebam. constabant) praeis carminem &  
 Post factum mox seq. linimento muliebri inungo: inflammatis vestigata sunt.

℞ Ol. lilior. de seml. lini. Uiol. Lumbri. a. ʒj.  
 Acryg. gallin. rec. sine sale ʒj. Butyri rec. ʒj.  
 Macag. Carianum & sem. lini a. ʒj. Pul. Aristol. et cochlearis mensura in vino hausta  
 utriusq. a. ʒij Myrs. cl. ʒij Crui ʒj. difficile parientibus mirum in modum auxi  
 Artemis. sicca ʒij Cere q. s. F. unguentum. list. Matli.  
 p pectus et pudenda inungita post solium, &  
 mirifice profuit. Doloris n. levantur  
 & omis matris diversum tradebat.

Quid et vesicis sillis oleo calente plenis  
 in q. artemis. Althea & Calaminth. slla  
 cum floribus Anthemidis micox. ram. ite  
 liciter sicuti admotis usps sum.  
 Potiones duas dedi partum acceleran  
 tes.

℞ Cinnam. interioris cl. ʒj Myrs. cl. ʒij  
 pul. aristol. long. ʒij Syr. d. Artemis. ʒij  
 Aquae decoctionis Malve & Petrosel. Plapion.  
 q. s. pul. diamary. frig. ʒʒ M. f. potio.

Lapidem q. absterse sinistrae coxae alligari  
 iusti, & post paululum morsa, p. d. maxi  
 iusti, ne si diutius pstant se potio  
 sua matricem attraheret: cuiusdam  
 n. difficili parte laboranti cum abster  
 magnum curari adalligavit, & edito  
 n. difficili parte laboranti cum abster

partu p oblivionem imprudenciam  
 mari amoverent, post paucas horas  
 foras prodante matricis mortem mi  
 sera & laboranti utulit.  
 cum emissa mola sine voce, sine soni  
 bus sine pulsu est, Vini meri ac  
 quasi potu & aromaticis potionibus  
 (p potiones ex conf. Alkermes  
 Mes. pul. diambr. & diamary. fr.  
 constabant) praeis carminem &  
 inflammatis vestigata sunt.

Cardiaca herba in pulverem contrita  
 et cochlearis mensura in vino hausta  
 difficile parientibus mirum in modum auxi  
 F. unguentum. list. Matli.

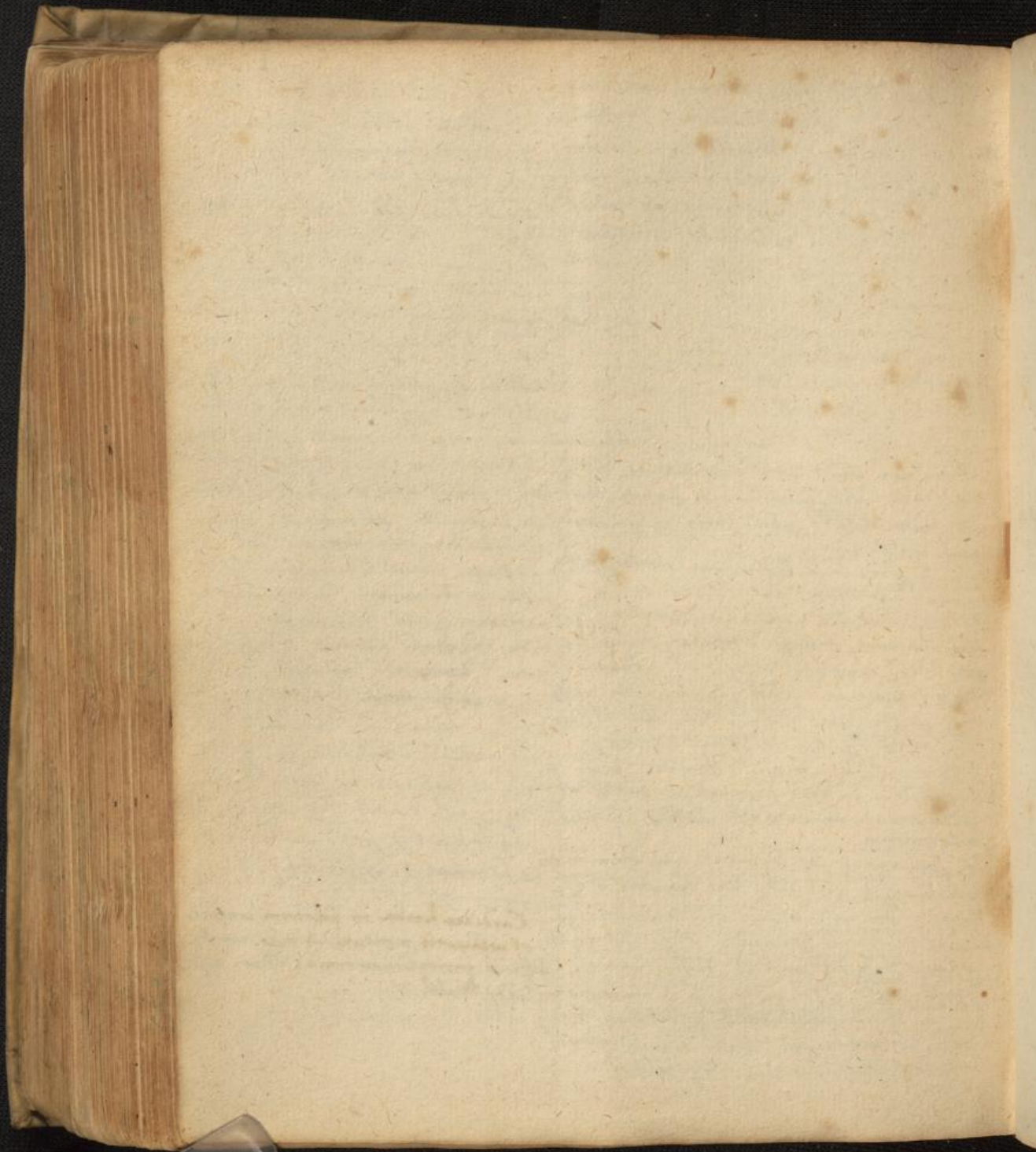

245 241.

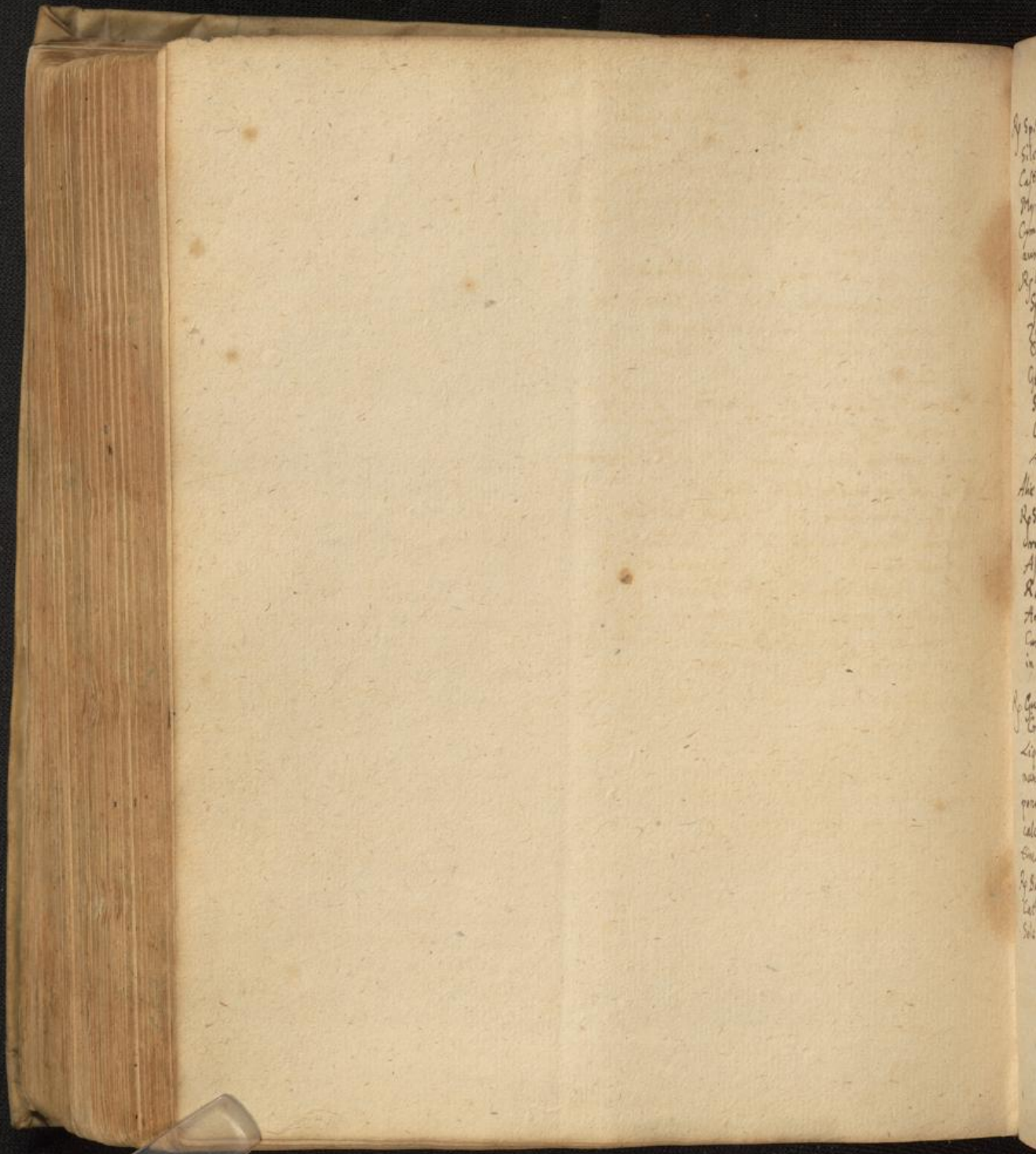

- R<sup>o</sup> Sp. Diacimini ʒj. Rad. rub. tinctor.  
 Sileris montan. ʒa ʒj. Rad. Hyr. Peon. fem. ʒij.  
 Castorei Alsa fetid. ʒa ʒij. Rad. Galang ʒij.  
 Myrrh. cl. Croci ʒij. Ambrae gris. ʒij.  
 Cum Syr. de Artemis. f. f. a pil. parua ʒij  
 aurea dosi ʒij.
- R<sup>o</sup> Cinnam. cl. ʒij Herb. Sabinæ ʒij  
 Sp. Diacurcumal Rad. Irid. sic. ʒa ʒij.  
 Zedwar. Asari Cassia lignea.  
 Cyperi Calam. arom. Dictamn. cret.  
 Gian. Lauri Junip. Aristol. long.  
 Sem. Nigoll. Apij Lupin. ʒa ʒij  
 Croci ʒij. Storac. cal. ʒij  
 A. pulvis tenuissim. M. D. Stupam.
- Aliæ pilule matricis ʒij ejusdem.
- R<sup>o</sup> Sp. Diacimini ʒij. Zedwar. ʒij Sem. ʒij  
 Irad. Peon. fem. ʒa ʒij. Castorei  
 Alsa fetid. ʒa ʒij. Opoponae. ʒij.  
 Rad. rub. tinct. ʒij. Moschi ʒij  
 Ambrae gris. ʒij Croci ʒij  
 Cum Syr. de Artemisia f. pilula  
 in quantitate pisorum. ejusd.
- R<sup>o</sup> Gummi Ammoniac. Terbinth. Aliæ spat.  
 Cremor. lactis caprin. Sevi uerin. ʒij.  
 Liquefiant leniter et seruant in fidebili: impo-  
 nantur putamine juglandis umbilicis ʒij superim-  
 pone parvam asum oleo aut butyro istum  
 calentem fervens ligata diei noctem, con-  
 tinuis matricis doloros lenit. Hofmæ.
- R<sup>o</sup> Balsami veri. Petrosli. ol. Junip. ol. sanctæ  
 Catharinae ʒij Equiset. ʒij in vitro fiant in  
 Sole ʒij misceantur bene M. pro usu. Scorbilum ejusd.





Renum inflammatio.

Caro supi. tenuis virtus refrigerans R Endiv. non loto. Scariol. Plantag.  
 citra adstrictionem obstructionemve. Summit. Malva. Polygon. a Mj.  
 Aversio humoris per sanguinis missionem Impa Schust. Zi. Sem. Portulac. Buphar. Pa.  
 atq. lenes clysteres. Eliciv. n. purga par. alb. a zij Sem. Plantag. Auctus. a 3j.  
 hic phibita sunt Repellentia ab initio, H. Viol. Rosar. Nymph. Cord. a p. j.  
 dolorem seu antia, postea disunctionia. F. oium decoct. in aq. hord. nec factu a  
 Qua cum minimè proficerent Sm suppu, th. j. In colatura dissolv. Sacch. q. s. F.  
 rationem phlegmone ibant, ad suppurantia Sympy clarificaty & aromatis. cum pul.  
 primum Demum rupta vomica ad detoz, Natray. fr. zij & tribus dosibz, reiterando  
 gentia & Sulq mundificantia ultimo alijs tribus. Mirifici huc decocto  
 ad conglutinantia & Exiccantia nos iuxtabat, q. et febris ardorem mitigaret  
 convetimus. & dolorem leniret, & somnum giliant.

Clyster emolliens refrigerans. R Malv. Alb. Intermedijs duobz clysterib. dum morboz  
 apertore c. rat. a Mj. Rad. lithor. alb. Zij Cum et fistularum, Cassia ex Avicen. Plin.  
 (valdi emolliet & dolorem sedat) q. sem. fr. j. ma. pto desimz q. in renum affectu congrua  
 cum corl. contus. Zi. H. Viol. Nymph. a p. j. e, & sine labore evacuat.  
 Hord. p. j. F. oium decoct. in aq. yd 3z. iij  
 Casy. tr. in abrossib. renum magna quantitas Cum dolor, gravitas & tensionis /ensus  
 (co. est) adde sem. vim 3ss. In colatura semp adissent, & febr. continens, ager ten,  
 dissolv. Cassia fistula ex sach. g. feta Coch. sacchz, judicari in suppuram phlegmonem  
 & casia cum Sacch. vocant) Zi Mell. Viol. Ol. abstraham. Itaqz ad intra aquam sacchari primum  
 viol. a 3j Ol. Chamom. 3ss. Sacch. rub. butyr. f. mas violaceo exceptam, nominatq. solam  
 rec. a 3j N. f. Clyster, quem & horis ante, dicit, ab ea ad aquam mellis progressus,  
 sanguinis missionem, exhiberi iussimus. ex Avic. p. scripto; ambaro n. abfessio  
 Solute duo sanguinem ex interna dextri bra, in visio & subkiliatio dissectione renum  
 chij vena ad 3z. iij stragionz. apostoma, possunt absq. morbo esse.

Amisso sanguine renes sed. unitione limivimus. Rembz indicis Ungton ros. Mes. & Salbum Gal.  
 R Ungton albi Galen. Zij Ung. ros. Mes. Zij additis succis Plantag. & polygon. & mesz  
 Succor. Plantag. Polygon. a 3j. Auct. ros. papp. mento. auct. adhiberi.  
 f. limm. Postqz augeti apostoma sum g. picaty & in sub.  
 Vermium qz qz nauseabat, quicunqz, unde se putrem in. cataplasma quatuor asphibz  
 allevari nec ita dolore torqueri & stabatur. R Malv. Viol. a Mj. Althoe Mj. fl. Cha.  
 Max fruges purissimz p. quis aliqt refrigerant, juom. p. ij Sem. Fenugr. Zi. Turf. p. j.  
 & modico, dolorem plantis & fluxationem in, F. oium decoctio in aqua. p. insata dicit  
 naram repellentes. brata riducant ad formam cataplasmaticis  
 additis far. fabar. hord. Ol. Chamom. &  
 Violar. Optimi sunt & dolorem inire / sed  
 vit.

Tandem suppurata phlegmone, rigor creber  
& fibrilis exacerbationes habet, vexare ea,  
perunt, moxq; animi deliqua. Unde recte  
conjecti vomitum rumpi.

Sub vesperam gravitate magna in vesica regione vomito significante  
percepta, & mingendi summa cupiditate,  
agere unam reduebat, puris colluvie vesicæ  
de meatum occupante de obstruente.

Tum foliis ex oleo calente decoctionis malvæ  
fol. Raphan. Petrosel. Mauc. unam sem. Aneth.  
Malv. flor Chamom. Et Ungui

no ex uncto dialth. adjectis seminis  
Milkj solis & Saxifrag. Asany. umbell.  
Oll. Scorpior. pirinaco ad molles, copia  
urinae purulente, crassæ, fetidæ prodit.

Multos dies mictus puris severavit, tum  
ad detergentia & mundificantia mictus,  
li. sequa prescripsim.

Ro Summit. Matr. My. Capill. Ven. rec. My. Plantaq.  
c. suis radicib; Galicid. n. rumpi unam ad renes) My. Glyceroh. ras &  
Svesiles plurimum (quod est Aoric.) My. castus (c. n. ras. inest exisio ulcus, mund;  
sem. Malv. Smelon. cum cort. contus. a ʒij. ficatio, maturi ʒij. longuelino, aut. Avic.)

Gran. Haliuacab. ʒij. Glycer. ras. Swntas. Summit. Malvar. fandi. Petrosel. a My. Coporet n. (Avic.) ut mictuantur cum glut;  
ʒj. Hond. c. cort. p. ij. f. tum decoctio Colatura adde mellis partib; diuretica & medicina sub; habere  
ap. ʒij. Helonib; Colatura adde mellis partib; diuretica & medicina sub; habere  
electi dispensati Culura n. egregie mundis, ut deducant ad renes medicinas rectificas  
fiat ad detorsionem n. ʒij. Sach. cand. ʒij. tr s & glutinantes) Amyli quomm. Arab

Choc. n. renum ulcorib; optimè fuit dicit) Tragale. Oli Armen. ppt. a ʒj. Dacty  
M. f. Julop. quo ubi ad ʒij. iubeba, lot. p. forista incisor. Extrah; interpa  
ong. in aurosa. Nam q; ad renum cast; & nucleis paria ij. Sem. Lactu.  
vesicae & uteri affectus exhibent; magna portulac. a ʒij. Com. p. portulaca tum  
desi. exhiberi debet, ne cessavis in media Colorem p. dat. tum ad hincit & sicut)

via, percat. fl. ros. rub. p. j. f. ovum dicitis in  
Mirificè hac potione adjectis sunt. dicitur  
n. unam cum facilitate quem sed purulente, ag. gluviali. f. ad ʒij. Colatura  
crassa, fetida, & tandem puriores reddite sunt, ad ʒij. Sach. cand. ʒij. pond. ʒij. f. in  
ubi decem aut duodecim totos dies potione onodum julepi, ʒij. puris iubebant; si mani  
hac usus fuisset. ʒij. continuata potione ad dies 12.

Sed inter cetera vomitus spontaneum huius  
fuit remedium, cum praece p. in eum  
nè dicitur primum p. multas spiritus  
toris humorib; r. f. u. d. S. nausea &

Molius n. (Cust. Avicenna) quo renum ulcera  
curant; est vomitus, propterea q; mundifi;  
cat & evacuat, & habet ad contrarium  
partis renum.

Interdum et majoris detorsionis gratia  
aquam mellis adimus, in qua malva  
& thynos & Glycerohiam in aqua habam, adjecto  
Sach. candido.

His partibus non jam puriora lotia recederent;  
ad glutinandum illig. intentio est verbor;  
da, non neglecta tñ levi detorsione utrumq;

Refol. plantag. Hippuris Consolid. maj. a My. Plantag.  
Marianthi (ad detorsionem glutinantissimam  
vini ad renes) My. Glyceroh. ras &

castus (c. n. ras. inest exisio ulcus, mund;  
ficatio, maturi ʒij. longuelino, aut. Avic.)  
Summit. Malvar. fandi. Petrosel. a My. Coporet n. (Avic.) ut mictuantur cum glut;

Colatura adde mellis partib; diuretica & medicina sub; habere  
ut deducant ad renes medicinas rectificas  
tr s & glutinantes) Amyli quomm. Arab  
Tragale. Oli Armen. ppt. a ʒj. Dacty

lot. p. forista incisor. Extrah; interpa  
cast; & nucleis paria ij. Sem. Lactu.  
portulac. a ʒij. Com. p. portulaca tum  
Colorem p. dat. tum ad hincit & sicut)

fl. ros. rub. p. j. f. ovum dicitis in  
ag. gluviali. f. ad ʒij. Colatura  
ad ʒij. Sach. cand. ʒij. pond. ʒij. f. in  
ʒij. puris iubebant; si mani  
ʒij. continuata potione ad dies 12.



*[Faint, illegible handwritten text, likely bleed-through from the reverse side of the page.]*



249 245.

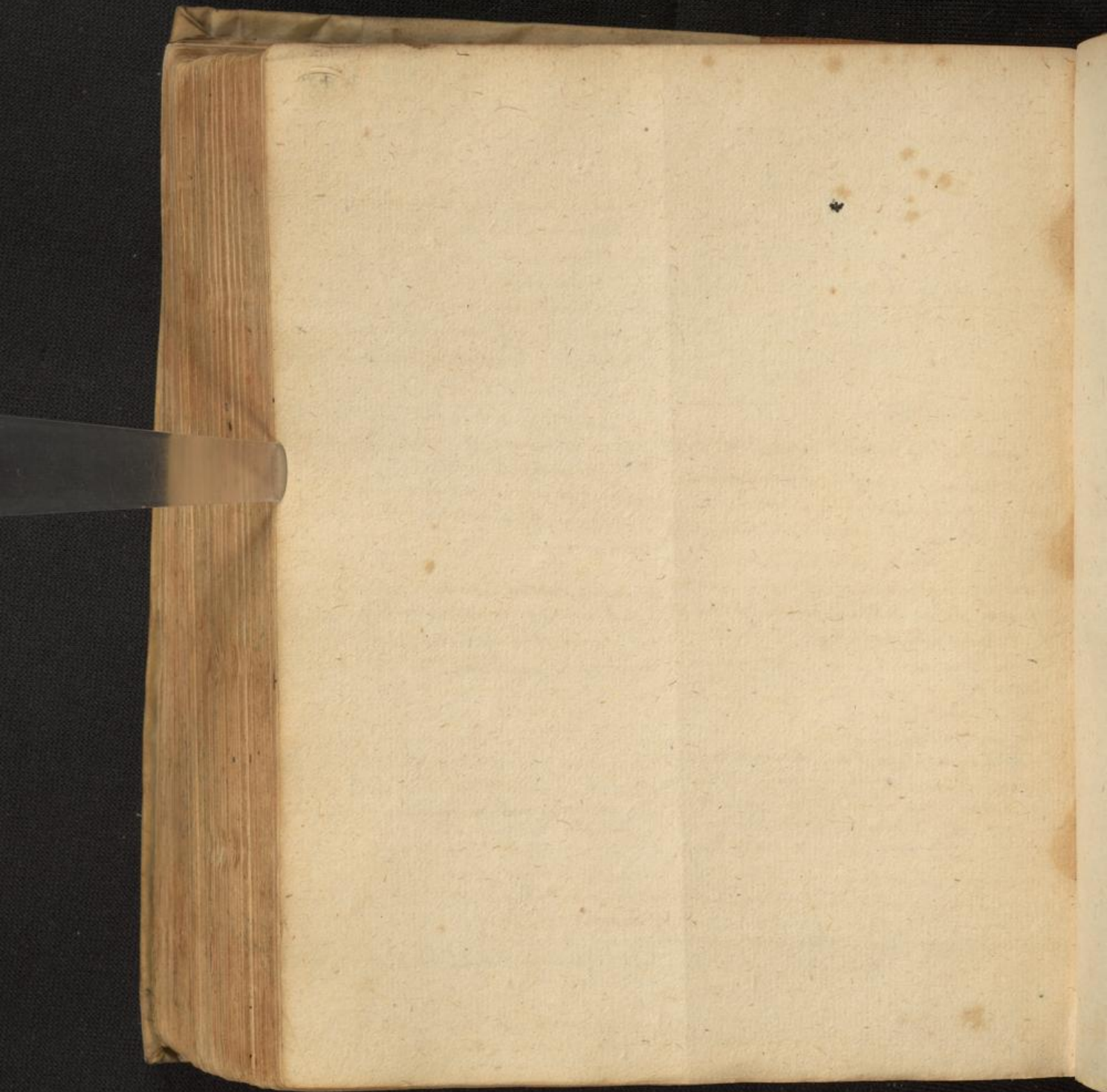

250 246.



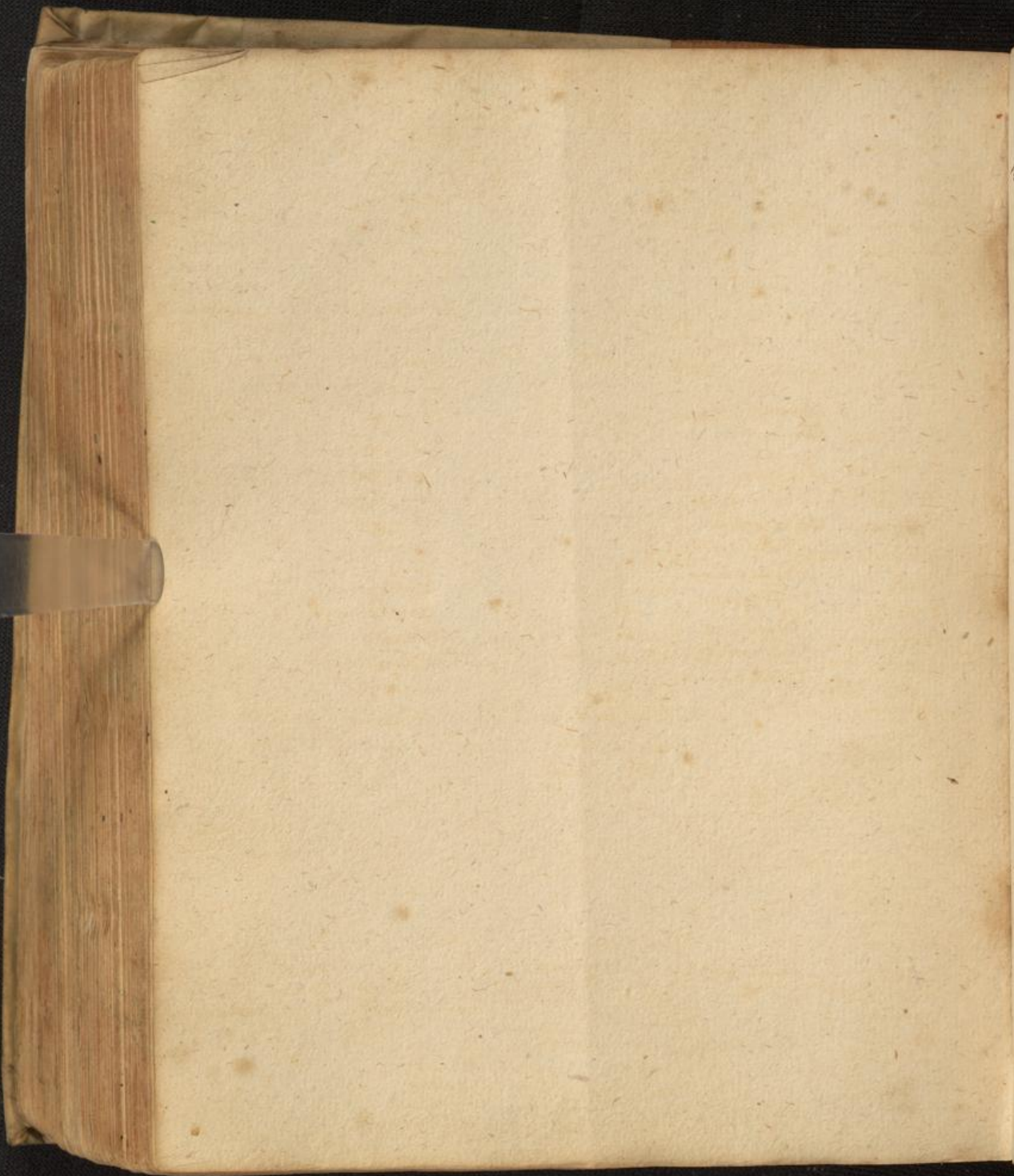

Handwritten text in a cursive script, likely a table of contents or index, visible on the right edge of the page. The text is partially cut off by the edge of the image.

Handwritten text in a cursive script, likely a table of contents or index, visible on the right edge of the page. The text is partially cut off by the edge of the image.

HERBÆ.

Fol. Sabinae.  
 Squinanth.  
 Spica nard. Jnd. Coll. Mont. Valeriana.  
 Malva.  
 Parietaria.  
 Absinth.  
 Ruta.  
 Fragaria.  
 Hyssopus.  
 Genista.  
 Dulcamara.  
 Portulaca.  
 Cerafolium.  
 Artemisia.  
 Faenicul. marin.  
 Napi.  
 Brassica.  
 Anethum.  
 Nasturium.  
 Mercurialis.  
 Asarum.  
 Phu.  
 Malababrum.  
 Folia Lauri  
 Paliuri  
 Evum.  
 Sion.  
 Draconculg minor.  
 Anagallis  
 Calamintha  
 Scorpillum.  
 Absinth.  
 Origan.  
 Potium montan.  
 Hypericum.  
 Stemonia  
 Saxifrag.  
 Aferetium.  
 Ruscus.  
 Cybirus  
 Neften Veroris.

RADICES.

Rubia major.  
 Azari.  
 Mei.  
 Acori.  
 Raphani.  
 Asparagi.  
 Anonidis.  
 Enulae  
 Bulbi Cypariss.  
 Allij.  
 Porri.  
 Petroselin.  
 Faniculi.  
 Portulac.  
 Vinetoxic.  
 Althea  
 Tanacetum  
 Costus.  
 Millegrana.  
 Lupinor.  
 Pimpinella.  
 Rapor.  
 Trichomanes.  
 Siferis.  
 Cardiaca.  
 Eryngij  
 Saxifragia.  
 Card. bened.  
 Filipendulae.

SEMINA.

Nasturtij.  
 Faniculi.  
 Petroselini  
 Lovistici.  
 Nigellae.  
 Abkekengi.  
 Apij.  
 Datici.  
 Seseleos.  
 Thlaspeos.  
 Paludapij.  
 Cier. rlib.  
 Gran. Poon.  
 Cucumer.  
 Erucæ  
 Cari.  
 Lichospermi.  
 Perilymeni.  
 Fraxini.  
 Consol. regal.  
 Lupuli.  
 Cortices

FLORES.

Croci.  
 Genista.  
 Sambui.  
 Chamom.  
 Meliloti.  
 Anethi.  
 Lavendulae.

LIGNA.

Fumiperi.  
 Cinamomi.  
 Genist. Gdul.  
 castararam.  
 Cinosfici.  
 Lign. picon.

FRUCTUS.

Pisana hor.  
 Piper.  
 Gdryophyll.  
 Melon.  
 Glabris.  
 Avellane.  
 Malum punium.  
 Limones.  
 Baccæ fumip.  
 Nucl. Cerasor.  
 Pernice.  
 Nuce.

SUCCI.

Gummi prunor.  
 Rosina  
 Succinum.  
 Myrria  
 galban.  
 Basilium.  
 Ladanium.

Lapides.

Fudaius.  
 humangly  
 y Paradisi.

ISCHURIA.

Aque

Parietar.  
 Alkelkon.  
 Limon.  
 Nucum.  
 Fl. Genifce.  
 Raphani utrigg.  
 Nasturt.  
 Fabric. marin.  
 Crithmi.  
 Eryngij.

OLEA.

Ol. Sulph.  
 Scorpion.  
 Amygd. dul.  
 Fumigi.  
 Vibiculi.

Spiritus, Voluculi.

Ab animalibg.

Cinis. lumbric.  
 Canc. flav.  
 Milliped.  
 Canthar.  
 Cicadar.  
 Scorpion.

Excreta an.

Stercor. bubuli.  
 Teste ovi ex qd.  
 chesg partu am.  
 potticula.  
 Cochlea putame.

Azary. Cuniculi.

Coag. leporis.  
 ind. pinguis leporis et.  
 Ven. de hulecum.  
 Erinaceus maring inibo  
 samty.  
 Cimices vivi in penis  
 foramen immisi.  
 Aqua in ferri genitale  
 clofum.

Oxymel diuret.  
 Scillitic.

Syr. acetosg.

℞ Ozymell. Syllit. Syr. Turad. a ʒij  
 Gummi pruar. ʒij  
 Decoct. fr. Altheae. rad. Petrosel.  
 Saxifrag. ʒij. F. quty. Brucke.

Parietariam, Malvam, Raparium, Melilotum  
 & Nasturtium aequal. in aqua de medio vino  
 coquas, his infunduntur fuchs, q̄ facto  
 p̄ter oleo flor. perilyon & d. surpion.  
 calidi qungia aut upas ex oleo Lillior. in  
 pulicula formam discetas p̄ctini supinge  
 nito. Minderer.

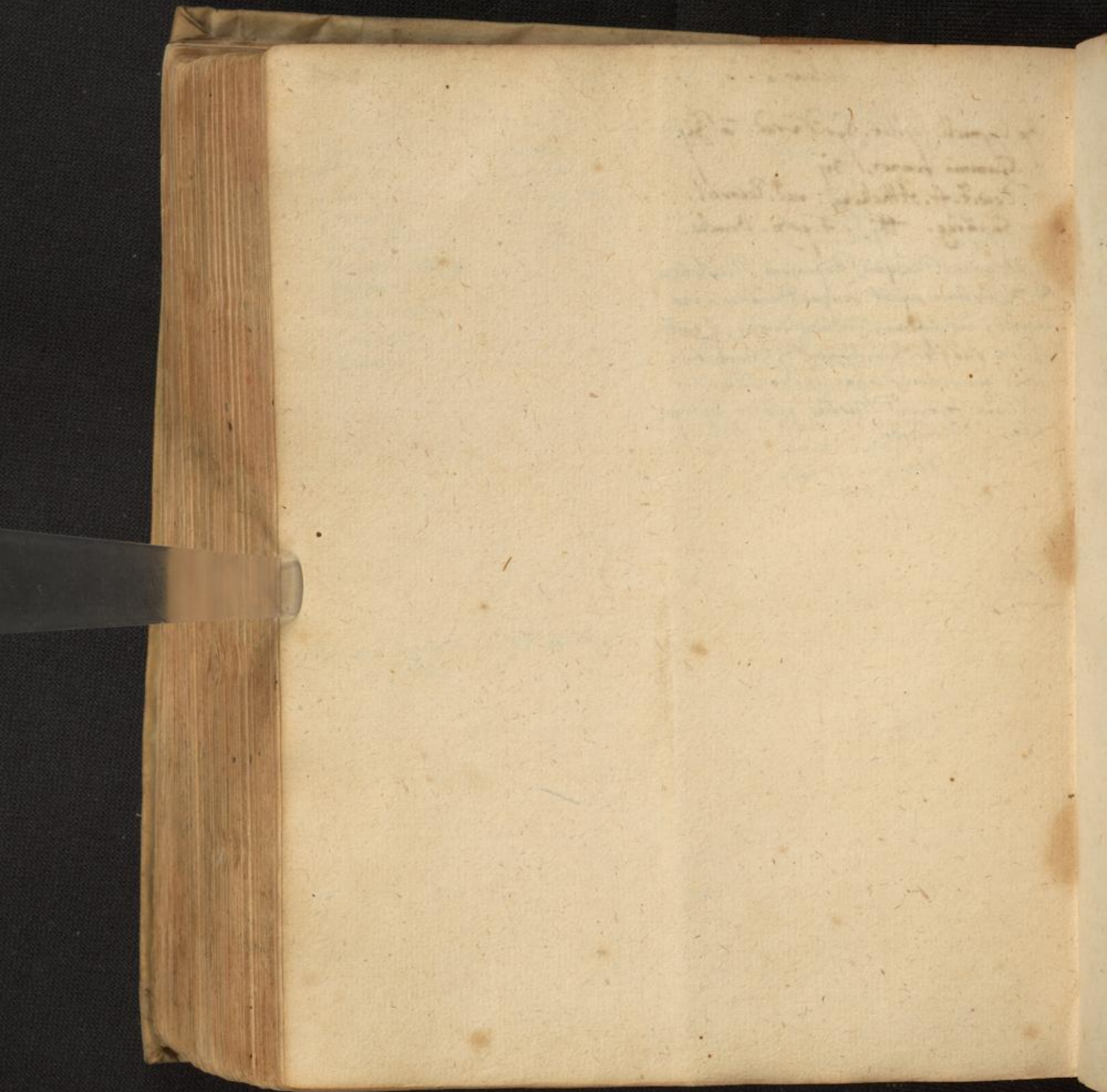

253 249.

Calculus.

℞ Saltum lepor. Ocul. 69. Bacc. Alkakiuz.

Sem. Polygon. Oss. mespil. sem. Petroscl.

Rad. Petroscl. Sem. Carui. Bacc. Funap.

Sem. Nilijsol. Sem. Apij. Gran. panchid.

Sang. vulp. pulmona. vulp. Nuel. persic.

Utric. halucis. Bacc. solani. Ericumf.

pulv. singula scorsim, M. dosis p. in

jusculo aut vino aut aq. Petroscl. Hydr.

Apij. Hofman.

Aq. Rad. Lappae majoris cum parvillo

Croc. Rad. elph. II.

℞ Oss. mespil. Oss. abac. cynasbat. Cort. evoq.

Sem. Plantag. min. f. oium pulvis sumat

16 dieb. mani & vesperi coel. p. in vino

et ter vel quater in batuco aq. dulcis. 1/2

et aladem Hofm.

Utrona cum radicib. cocta in vino pellit ff.

℞ Nuel. persic. mal. armeniac.

Grana Saxifrag. alb. Ocul. 69

Vicorum. Manis a G. M. f. pulvis su

mat aurum in vino petris aut Rhonans

ante batuci nigri sum. sud et singulis et dieb.

sonel. p. servativum tridemi in Palatini.

Pulvis tenuissimus baccar. cynosbat. corica,

ter in aq. fragor. hidem terref. Petroscl.

sem. raphani. Si aliter sum. Defallumburgis.

Nuel. persici tridemi combinus.

Aqua Arctemisiae 9 dieb. pota dem cale. abrumit.

Aq. ful. persici. Vinum infusionis raphani.

℞ Sem. petroscl. Carui a. Glandes Nij.

Sandari q. petroscl. Pul. Cinnamon. p. Timid.

Rad. Filipend. Nilijsolis. M. Denti q. avel

lance mani in vino vel aq. fragor.

Aq. contra calculum D. Veniel. Fruct. Uvae.

Alia.

℞ Herb. Genist. Ononid. Herba terr. a Russ  
Rad. Cich. Asperag. a iij  
Baccar. Junip. Albi Kongl. a ʒij.  
Cinnam. Succin. albi erudi a ʒij. ʒij.  
Aq. Fragor. Fenic. a Min. ʒ.

℞ Liquir. res. ʒij. ʒij.  
Gambophyll. Macis Selgom. a ʒij. ʒij.  
Lapid. Judaic. ʒij. ʒij.  
Mab. el. ʒi.  
Granos. Junip.  
fol. Sina  
Cort. Casia  
Tiger. albij.  
C. Cinnam  
Galang. min.  
Mastich. a ʒij  
Sem. Anisi Saxifrag.  
Fenic. Phily C. a ʒij.

Petrosel. ʒij.  
Vini Malvat. ʒij.  
Sach. Cand. alb. ʒij.  
Fruisa & garsa grossi modo infunde  
et distilla. Dosis ʒij.

Alia D. D. H. V.

℞ Sem. Petrosel. Mily Solis Carni Anisi  
Saxifrag. a ʒij.  
Urtic. Anij a ʒij. ʒij.  
Amios Junci Milyx.  
Citrus. Italicus ab. a ʒij.

Contund. ora grossi modo mittend in  
S. V. Vini Malvat. a ʒij. distill.

Rad. Enule Filipend. Asperag.  
Cyperi Rub. tinct. Anij fol. rot.  
Althia Ligrit. a ʒij.  
Cichor. Ononid. a ʒij.

Greg. Horstig se pserat h. abculo  
acidulorum polu intemperem renum  
calidam corrigendo Harcaulas expellere  
do, et frequenti usu sps Juniperi  
vini cum lejusdem extracto pmissio  
Digesta h. l. mada.

Maxillar. Lujij ʒij.  
Sps. hiri ʒij. Galang. ʒij.  
Cinnam. acri. ʒij. Bacc. lauri No ij.  
Junip. ʒij. Succin. alb. erudi ʒij.  
Sach. cand. alb. ʒij. Herb. Genist. Cort. Cas.  
ʒij. Luj. Nephrit. ʒij. Succ. Citri Malvat.  
f. f. a. aq. contra calculum

Et cum selectis bacis Juniperi per affu  
sionem aquae ferventis fermentatio  
possit separari: sps rectificatus  
cum rob Juniperino Cyod alias me  
Juniperinum vocant, et ni aliud  
quam selectaq. baccar. succus, opti  
me depuratus et inspissatus in  
loto calido digeritur ydici aliquot  
donec tincturam instar rubri satu  
rati tincturam imbibet, et quendam aquam vitæ  
nanc ableri imita Juniperum g. stituat.









Aqua Nephritica Julij Casarum  
Claudii. q. s. ut:

Rp Rad. Ononid. ℥ij.  
Liquirit. Raphan. demul. ℥ij.

Althaea a ℥ij.  
Betonic. Saxifrag. Epill. ven. sic. ℥ij.

Parietar. Menth. a ℥ij.  
Myrtillor. p. ij.

Miliy Solis p. ℥ij.  
a sem. frig. maj. a ℥ij.

Nucl. persic. Amygd. amar. a ℥ij.  
Acida Limon. ℥ij.

Anis. Coriand. ut. p. a ℥ij.  
Concludenda contundantur, ferri;

dantur incidenda. demulsi dantur  
in f. q. aq. Villensis, tan. utiq. in B.  
M. Distillent.

Rp Amygd. amar. ℥ij.  
Limon. Sicotic. Spinis. N. x.

Succi parietar. ℥ij.  
Succi Raphani ℥ij.

M. infundantur q. 24 horas, tan.  
demulsi distillent in B. M. iisd.

Ungtem Nephriticum D. Christ. Rumbaumij.  
Rp Musilag. rad. Althaea ℥ij.

Ol. Scorpion. Aneth. ℥ij.  
Liliar. alb. a ℥ij.

Violar. Butyr. f. sale ℥ij.  
Ungte Ros. Mosuae a ℥ij.

Cerae albae q. s.  
M. f. ungtm.

Musci terris dicitur quia stat ad calcidosis  
efficit: nam si vino inuictus, et exoto, remum saluti  
confringuntur pelluntur, et certissimo exoto matthias  
subtili quatuor sicatij utiq. sing. calcidosis. Concreta q.

Aqua Nephritica D. Hauth, 52.  
ruberi. 256

Rp Gran. Hedera ℥ij. Rhubar. cl. ℥ij.  
Gran. Funip. ℥ij. Sem. Anis. Fami. ℥ij.

Sang. hircin. ℥ij. Annam. ℥ij.  
Mais. ℥ij. Herb. Meliss. ℥ij.

Saltg. leporis. Nucl. Mespil.  
Gran. Althekony. Ocul. Canari a ℥ij.

Sem. Petrorel. ℥ij. Sem. Saxifrag. ℥ij.  
Herb. Equiset. ℥ij. Sem. Raphan. ℥ij.

Liquirit. uti sem. Miliy solis a ℥ij.  
Pulv. B. infundantur in vino sublimat

to B. rectificata Mens. ij. Stent  
in infus. p. dies 12, distillantur  
in baln. 665.

Ungtem Anodynum.  
Rp Ol. Cheirin. ℥xij. Anethin. Chamom.

mill. a ℥ij. Amygd. dulc. Exam.  
Violar. a ℥ij. ℥ij.

Butyr. rec. ℥ij.  
Pung. Anser. Gallin. Anat. Colurnic.

a ℥ij.  
Pul. Croci ℥ij. ℥ij.

H. Chamom. Aneth. a ℥ij. ℥ij.  
Cerae ℥xij. Vitell. oort. N. xj.

M. f. Ungtem.  
Ungtem Nephriticum.

Rp Ungt. Anodyni ℥xij.  
Ol. Chamom. Aneth. a ℥ij.

Pung. Anser. Gallin. Colurnic. a ℥ij.  
Pul. Chamom. Sem. Aneth. a ℥ij.

Cerae nova q. s. f. Ungtem.

Aqua ad calcinum D. David. Eisen  
mengeri.

℞ Rad. Rosta bovis ℥ij  
Malva Althia Petasit.

Fenic. Petros. a ℥ij  
Raphan. ℥iiij

Herb. Malva Althia Fenic.  
Rosta bovis Fragar.

Linaria Nasturtij.  
Millefol. Saxifr. alb.

Lutca a ℥ij  
℞ Rosta bovis ℥ij  
Millefol. Saxifr. alb. Lutca a ℥ij.

Fructuum Alkekong. ℥iiij  
Ceras. ingr. cum mel. glus. ℥ij

Fragar. ℥ij  
Sem. Nasturt. Raphani

Petrosel. Urtic. a ℥ij  
Junij ℥iiij

Fructa contusa infund. in ij meas.  
civilib. major. Ad. Rosta bovis 6 mens.

Stent qd aliqd dies in loco calido  
in infusione Dein distill. 8. M.  
Pulvis ad Calcinum D. Huxti.

℞ Sem. Urtic. Roman.  
Petrosel. Mared.  
Fenic. Milij 6.

Nucleor. Persic.  
Ocul. caneri. Sem. Anisi a ℥ss  
Sach. cand. rubr. ℥ss. f. pulvis.

Dorn ex Paracelso.

℞ Saxifragi ℥j. Boracis ℥ij.  
Salis gemm. ℥vi. salis fusi ℥j.

Stratificata reverberata qd horis ignis  
gradu quarto. Post extrahat qd a liq.

Dosis te qd ex vasa optimo.  
Alia vasa libid. ℞ Saxifragi ℥ss. reverberata

per se ignis supremo gradu. Equam ad ignis  
reverberati ℥j. addat alkali ex radice raphani  
majoris ℥j alkali ex radice petroselinij

℥ss. Addi et possunt ad eiqd opti saxi  
fragi ℥j seminis Anij, exlicet a ℥j  
medicinis clarificati ℥ss. Dosis a ℥ij  
ad ℥ss aut ℥ss.

℞ Vatislav.  
Terchinth. novies lota aq. fontan. dein  
aq. Rosar. ℥ij.

Rhubarb. opt. ℥ij Hermodact. ℥ss.  
Cinnam. ℥j. Succin. albi opt.

Ceterach a ℥ss.  
Rad. Liquirit. Ganophyll. g. s.  
ad microscandum. ℞ Mastica

de qd formetur pilulae medicosae, dosis  
qj semel in mense.

Cura Peruvii.  
℞ ℥ss Lithonij. ℥j Nitij Sol. Sem. Saxifragi ℥ss  
Sulami albis. Ocul. caneri. Lepor. Groat. ℥j

℞. Dosis quinq. vicib.  
Roel. Violet. Camom. a ℥ss. Lilior. alb. a ℥ss  
Laurin. ℥ij Scorpion. Prutac. a ℥j piz. gallin  
Vulp. a ℥ij Cera. par. ℞. f. Ungt.

Succin. ℞ herb. Plat. bimal. Puleg. Camomill.  
Fragar. Matrisse. Centrid. a ℥ij Sem. Alkekong.  
℥ss. Rad. Alth. ℥ss. Sem. Lin. f. Ungt. a ℥ss  
℞. f. deo succin. longioris ad pulverem alter longior  
ipos. Sicutin. ℞. aq. tralidi applicat.





Pulvis ad calculum d. Scheib.

Electuar. Diureticum.

R<sup>o</sup> rad. Asparag. Fenic. Cypri.  $\bar{a}$  ʒij  
 Aseri ʒj. Rub. tinct. ʒij.  
 Filipend. ʒij  
 Aristol. rot. Alth.  $\bar{a}$  ʒijʒ.  
 Liquir. ras. ʒij.  
 Sem. Ananac. veri Apij Anis.  
 Fenic. Dauis. Cumin.  
 Milij  $\odot$  Sapifr. Petros. maud.  $\bar{a}$  ʒj.  
 Milt. Citrull.  $\bar{a}$  ʒij  
 Halicacab. ʒj.  
 Lap. Judae. Spang.  $\bar{a}$  ʒij.  
 Nuc. Persic. Ceras.  $\bar{a}$  ʒij.  
 Herb. Parict. Malv.  $\bar{a}$  ʒij.  
 Polij mont. Beton.  
 Adianth. Pulg.  $\bar{a}$  ʒj.  
 Sang. hirci ppt.  
 Goryophy. Gelong.  $\bar{a}$  ʒij  
 Ammoniac. Bill.  $\bar{a}$  ʒj.  
 Ocul. Cerei. Schwarzanth.  $\bar{a}$  ʒijʒ.  
 Maxill. Lini Cinnam.  $\bar{a}$  ʒijij.  
 Sach. ʒij M. f. pulvis  
 Aqua diuretica d. F. O.

R<sup>o</sup> Ciner. putam. ovor ex qb. pull. exal.  
 V. tri combust.  
 Lapid. Spang. Judaic.  $\bar{a}$  ʒijʒ.  
 Liquir. Anisi  $\bar{a}$  ʒijʒ.  
 Sang. hirci ppt. ʒij.  
 Muil. gran. Muirbit. ʒij.  
 Sach. rub. ʒijʒ.  
 Ozymill. comp. ʒijij.  
 Phistic. mund. ʒijij.  
 Infund. phistic. in aq. Ciner. cal.  
 per biduum post incidendo minutim  
 decoq. simul usq. ad spissitud. deinde  
 in mortario incorporato phist. Valua  
 f. Electuar.

Aqua diuretica d. Joan. Oberdorf.

R<sup>o</sup> rad. Osmunda Cypri Bismal.  
 Gramin. Petrosil. Fenic.  $\bar{a}$  ʒij  
 raphan. crassius secti ʒijij  
 Maureant. proctem in aceto acerrolino  
 bulliant postea in aq. fluvialis lib. x  
 dem addi  
 Sapifrag. Rubia. tinct.  
 Milij  $\odot$  Summit. malva Alth.  
 Anagall. alquet. Licor. orb. ʒij.  
 Sem. Melon. Citrull.  $\bar{a}$  ʒij  
 Alkikong q. x  
 Rad. Liquirit. ʒij. Bulli  
 ant oia simul ad tertias in colat. infun  
 Fol. Senec. Cr. ʒijʒ F. iterum  
 horat 24. addi aq. Asparag. Ononid. parva ebullitio in express. colat. infunde  
 Sambuc. Sapifrag.  $\bar{a}$  ʒij. Maureant. Cinnam. el. ʒij. Postea distillent & B. M.  
 iterum q. horat 24 postea distill. & l. a.

R<sup>o</sup> Nuc. Ceras. Amygd. amar.  
 Sem. Genist. Succi Limon.  $\bar{a}$  ʒijʒ  
 Infunde in ʒij Vini Malvat. p. q. de proctem  
 horat 24. addi aq. Asparag. Ononid. parva ebullitio in express. colat. infunde  
 Sambuc. Sapifrag.  $\bar{a}$  ʒij. Maureant. Cinnam. el. ʒij. Postea distillent & B. M.  
 iterum q. horat 24 postea distill. & l. a.

B. M. f. a.







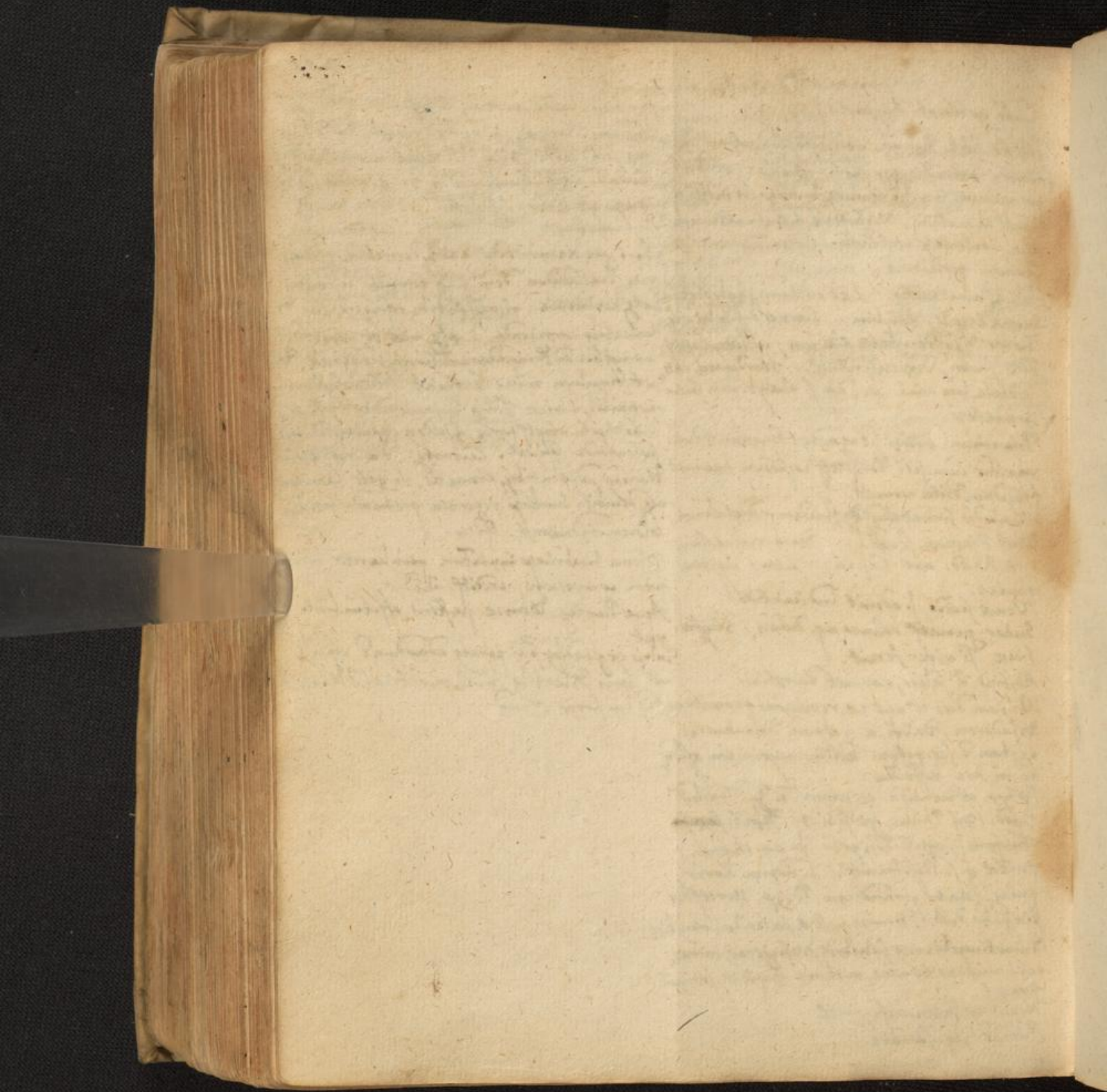

260 256.

## Dentificium.

De silicis fluviales albicantes et nitentes  
admodum aptimos, in igni forti fac candescere, eos  
deinde comp. aqua, in qua sal armoniacum dis-  
solutum, restinguat, et hoc candefactionis et re-  
stinationis actus aliquoties repelle; sic nives  
tandem colore silicis apparetur et in pulverem  
facile redigentur. Pulverem hunc deinde aq.  
refraccā edulcora & farinam hanc albidissimam ad u-  
sum reserva.

### Vires et usus

Pulvis hic est solum p. de dentificium officina  
solum etiam a ferro, et alio modo op. h. p. p. p. p.  
et h. annis omni rubiginem ex tempore tollit  
etiam pulchra et nitentia facit, si nempe rubigo  
autem collinab & cordilab & oleo Templini & hinc  
denim hinc pulvere et fricatur. Hinc a Mischel.

Dentosum caput abluat: imponi utaplura  
ex farina parvitate melle ad herentia Balbum.ovi  
excoctis, ut p illud extrahantur pili inutiles.  
Postea quotidie lavetq; urina rauce ruffa cui  
mixtum aliq; aluminis.

Locum caput acrilixivis, asygalis pul. coniropp  
ultrapad ex: cocca ulceris. aut pul. biferonum  
minutiss post pluvias apponendum utitur.

Ungulis caprae usas misce cum glic, mungis ules  
Lacti pinguedinem cum vino coctam ad vini gsumptio  
non munge post lixivium.

℞ Sulphur. ℥ss. Alum. usi ℥ss. Luti indurati ℥ss  
Lutis viscosi ℥ss. Butyri rec. non loti ℥ij. F.  
ungtem post lotorem applicandum.

℞ Butyri rec. o loti ℥ss. Sarcie pulv. ℞. V. et Vinici  
red. ℥ss. alb. Fuchj. Canini a ℥j. add. ag. rursus  
coq. ex ebulliendo, colentur una expris. f. limiment.

Edia juglandium coq. ad lotionem capitis in ag.  
aut cort. medig. et folia quercus.

Coelicia radice Nix in ollana. sale aspersa p  
biduum emittunt liquorem q; abluant ulcera.  
℞ tartari.

℞ Butyri aut opung. vobris a ℥ij. Romae Cora  
a ℥ss. Sulphuris triti ℥ss. Rad. Ebuli Ch. h. den.  
Gentian. a ℥ij. Coq. cum pul. abstrah. exprimi  
p pannum, add. Alumin. usi. ℥j. Vichol. ℥ij.

Vitrioli albi Tartar a ℥ss. Argent. viv. ℥ss. mortise  
cati in pennis asse, Activissimi ℥ss. Coq. pango add.  
Lavis viriv aris, agita sapig fiat ungtm.

Sabellivier.  
Ungtura contra malam scabiam.

℞ Alumin. crud. Elleb. alb. Lapoth. ac. Pulv. orientis permiesant q; ungt. de  
Gallor. Lillang. Argenti vivis p. ut a ℥ij.

Calus vive Vitriol. ab. a ℥ss.  
℞ Oliv. Pingued. porcia, ta ℥ij  
℞ f. Ungtem.

Non Das Lycopodium ℞ Rad. Thyronali pul.  
add: rad. Elleb. nig. Combultes sabigon,  
f. in liminatum, vaiss Dieb. Saar auis  
Et loy pa limiat. vel ℞ Vignat. collecta  
ex iure: caronium bubulacq; abti. a p. eq.  
Coq. ad gsumpt. acti: Theris Sulph.  
vivi habina a p. eq. Putra infundantq;  
pinguedini ad ungti. Usabit. Ungatq;  
hoc ungti caput plurimum semper post alteros  
dies, nec intra 14 dies aut 3 septimanas co.  
pat lavetq;. Deinde post 3 aut 4 dies eodem  
iterum ungtat. Quelli miterdum possunt  
mali pili, uttingtem penitib; subat.

℞ tartari  
Chausti parum. Contundantq; ad unam  
horam. j. ungt. Dieb. Saar auis, p. m. r.  
Und vaiss Dieb. Saar auis, p. m. r. abund.  
Dus auis, tagat lada caput, fiatq; lo  
bis in septimana. Hellenbach.

℞ tartari  
Chausti parum. Contundantq; ad unam  
horam. j. ungt. Dieb. Saar auis, p. m. r.  
Und vaiss Dieb. Saar auis, p. m. r. abund.  
Dus auis, tagat lada caput, fiatq; lo  
bis in septimana. Hellenbach.

℞ tartari  
Chausti parum. Contundantq; ad unam  
horam. j. ungt. Dieb. Saar auis, p. m. r.  
Und vaiss Dieb. Saar auis, p. m. r. abund.  
Dus auis, tagat lada caput, fiatq; lo  
bis in septimana. Hellenbach.

℞ tartari  
Chausti parum. Contundantq; ad unam  
horam. j. ungt. Dieb. Saar auis, p. m. r.  
Und vaiss Dieb. Saar auis, p. m. r. abund.  
Dus auis, tagat lada caput, fiatq; lo  
bis in septimana. Hellenbach.

℞ tartari  
Chausti parum. Contundantq; ad unam  
horam. j. ungt. Dieb. Saar auis, p. m. r.  
Und vaiss Dieb. Saar auis, p. m. r. abund.  
Dus auis, tagat lada caput, fiatq; lo  
bis in septimana. Hellenbach.

℞ tartari  
Chausti parum. Contundantq; ad unam  
horam. j. ungt. Dieb. Saar auis, p. m. r.  
Und vaiss Dieb. Saar auis, p. m. r. abund.  
Dus auis, tagat lada caput, fiatq; lo  
bis in septimana. Hellenbach.

℞ tartari  
Chausti parum. Contundantq; ad unam  
horam. j. ungt. Dieb. Saar auis, p. m. r.  
Und vaiss Dieb. Saar auis, p. m. r. abund.  
Dus auis, tagat lada caput, fiatq; lo  
bis in septimana. Hellenbach.

℞ tartari  
Chausti parum. Contundantq; ad unam  
horam. j. ungt. Dieb. Saar auis, p. m. r.  
Und vaiss Dieb. Saar auis, p. m. r. abund.  
Dus auis, tagat lada caput, fiatq; lo  
bis in septimana. Hellenbach.

℞ tartari  
Chausti parum. Contundantq; ad unam  
horam. j. ungt. Dieb. Saar auis, p. m. r.  
Und vaiss Dieb. Saar auis, p. m. r. abund.  
Dus auis, tagat lada caput, fiatq; lo  
bis in septimana. Hellenbach.

℞ tartari  
Chausti parum. Contundantq; ad unam  
horam. j. ungt. Dieb. Saar auis, p. m. r.  
Und vaiss Dieb. Saar auis, p. m. r. abund.  
Dus auis, tagat lada caput, fiatq; lo  
bis in septimana. Hellenbach.

℞ tartari  
Chausti parum. Contundantq; ad unam  
horam. j. ungt. Dieb. Saar auis, p. m. r.  
Und vaiss Dieb. Saar auis, p. m. r. abund.  
Dus auis, tagat lada caput, fiatq; lo  
bis in septimana. Hellenbach.

℞ tartari  
Chausti parum. Contundantq; ad unam  
horam. j. ungt. Dieb. Saar auis, p. m. r.  
Und vaiss Dieb. Saar auis, p. m. r. abund.  
Dus auis, tagat lada caput, fiatq; lo  
bis in septimana. Hellenbach.

℞ tartari  
Chausti parum. Contundantq; ad unam  
horam. j. ungt. Dieb. Saar auis, p. m. r.  
Und vaiss Dieb. Saar auis, p. m. r. abund.  
Dus auis, tagat lada caput, fiatq; lo  
bis in septimana. Hellenbach.

℞ tartari  
Chausti parum. Contundantq; ad unam  
horam. j. ungt. Dieb. Saar auis, p. m. r.  
Und vaiss Dieb. Saar auis, p. m. r. abund.  
Dus auis, tagat lada caput, fiatq; lo  
bis in septimana. Hellenbach.

℞ tartari  
Chausti parum. Contundantq; ad unam  
horam. j. ungt. Dieb. Saar auis, p. m. r.  
Und vaiss Dieb. Saar auis, p. m. r. abund.  
Dus auis, tagat lada caput, fiatq; lo  
bis in septimana. Hellenbach.

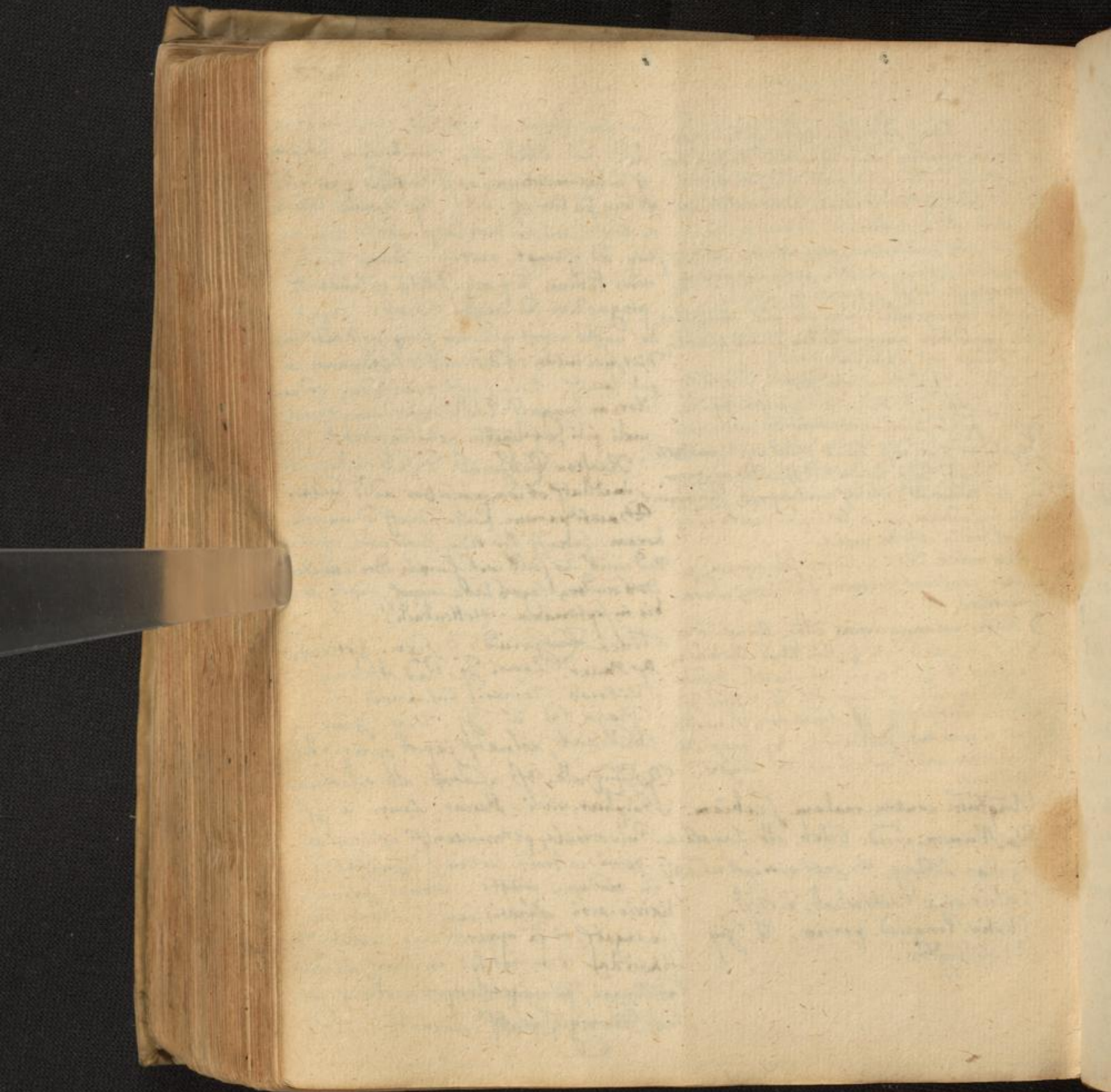

262 258.



Her  
Lapen  
Sabus  
Eula  
Quin  
Dy  
Tormen  
Plan  
Fum  
Lap  
Fili  
Artem  
Aneth  
Lupul  
Fucto  
Sapora  
Pari  
Beta  
Malv  
Bom  
Alth  
Cing  
Salva  
Vile  
Arcom  
Cibid  
Potam  
Comul  
Lotus  
Nast  
Corti  
Aristo  
Ruta

## HERBÆ.

Lapath. Ebulus  
 Scabios. Fol. quercus.  
 Emula. Hederae  
 Quinquofol. Salicis.  
 Bistorta. Ulmi  
 Tormentilla. Sabinæ  
 Rubi.  
 Plantago. Cucumer.  
 Fumaria. Porri.  
 Tapsus barb. Rhus obson.  
 Filix Brassica.  
 Artemisia. Urtica.  
 Anethum. Agrimon.  
 Lupulus. Betonia.  
 Ficetosa. Abrotanum.  
 Saponaria. Marrubium  
 Centaurium.  
 Parietaria. Adiantum.  
 Beta.  
 Malva.  
 Borrago.  
 Althœa.  
 Origanum.  
 Salvia  
 Violaria.  
 Argemone.  
 Chelidon. min.  
 Potamogeton.  
 Bonus Henric.  
 Lotus sylvestr.  
 Nasturt.  
 Coriand.  
 Absinth.  
 Ruta

## RADICES.

Bryon.  
 Sappentar. vlttri.  
 Cucum. sylv.  
 Liliorum.  
 Lapath. acut.  
 Gentiane.  
 Emulae.  
 Bistortæ  
 Tormentillæ.  
 Anchusæ.  
 Arphodeli.  
 Brassicæ.  
 Bugloji  
 Chamaelæxtinij.  
 Ranunc.  
 Helleb. nigri.

## SEMINA.

Lentium. Lini  
 Fabarum. Foenug.  
 Pisa. Cucurb.  
 Ciceres. Sinapi  
 Lupini. Rapi sylv.  
 Rogga. Erucæ  
 Hord. i. purf. Rijell.  
 Scaphisag.  
 Bryon.  
 Tamaricis.  
 Helioctropij.

Daccæ

Fumiperi.  
 Lauri.

Flores

Chamom.  
 Anthos.  
 Verbasci.

Succi.

Mercurialis.	Arantior.	Aloës.
Xyridis.	Limonum.	Storacigla.
Eupatorij	Citri.	Camphora.
Abrotani.	Omphacium.	
Oleandri	Viscum.	
Acaciae	Sudorbusuccoema,	
Cyclaminis.	nans ex olea stor,	
Thapsia.	nona thapsia dum	
Lac ficulneum.	ipenditur	
Hyosciami.	Lachryma vitis dum	
Allij	putatur.	
Compturei		
Chelidon.		
Bete.		
Parietariae.		
Scabiosa.		
Fumariae.		

RESINÆ.	Gummi.
Terebinth.	Prunorum.
Laric.	Arabium.
Abietis	Amygdal.
Pini.	Vitis.
Olea Rothropica.	Sandaraca.
	Sarcocolla.
	Mastic.
	Thus.
	Myrrha.

CINCER  
 Nucum abuff.  
 Bulb. allij.  
 Erinaculi.  
 Hypocampi.  
 Fumipori.  
 Fragini.  
 Nyc. cypropt.  
 Myrobal.  
 Gallarum.  
 Sarmant. vitis.  
 Caclium.  
 Rad. Ebuli.  
 Stipit. faberum.

Fuligo carmini.  
 Fox vini usti.

TERRESTRIA.

Sulphur. Gypsum usum.  
 Sal. Bolus.  
 Alumen. Lithargyr.  
 Vitreolum. Tutia.  
 Tartarum. Pompholyx.  
 Nitrum. Ceruse.  
 Borax. Cadmia fossilis.  
 Chalcant. Plumbum usum.  
 Mysi. Antimonium.  
 Chalcitis. Argentum vivum.  
 Aterugo. Sublimatum.  
 Auripigmentum. Squama aris.  
 Minium.  
 Cinnabaris.  
 Terra Cimolia.  
 Pumex.  
 Argilla pinguis thermac.

AB ANIMALIBUS. 260.

Fel tauri. Stercus Ovis. 264.  
 Sanguis Anser. Caprill.  
 Saliva jejuni hom. Fimus columb.  
 Butyrum. gallinaz.  
 Urina.

## OZEA.

Commune.	Cedrinum
Laurinum.	ex ol. sylvest.
Vitelli ovoze.	de Esica.
de frumento.	de Tamaris.
de pomo amoris.	de fraxino
Fringeri.	Tartari.
Mucum.	Vi. Croli.
Lini	Rosae.
	Violar.
	Liliorum.
	Spicae.

Ungta.  
 Populneum. Sauris salbr.  
 Lithargyro.  
 de Cerussa  
 Rosaceum.  
 Album.  
 Camphoratum.

## Ungtum ad Subicm Slotani

Recept. rad. Frangulae rec.

Rad. Sagitt. aud. Scrophular. maj.

Emula campan. a ʒij

Incidant & contundant oia in mortario  
 dein projectis radicibus in vas vitreum  
 aut vitriatum superaffunde Aq. tra.  
 opt. ʒij. Aquam per ʒij. M. latoris  
 donec aqua sit dissoluta Postea  
 insolis per mensem mitigum & tan  
 dem equant in duplici vase ad usum  
 trionem humiditatis fere. Colatura for  
 titior facta aduice Storacis ligat ʒij  
 M. et reservet colatura in vase vitreo  
 bene clauso. Re Prædicta aqua ʒij  
 Aluminis vti Tartari Sulphuris a ʒij  
 M. Sagitt. diu in mortario f. Ungta.

Ungtem tri d. Gemori.

Rp Rad. Lapath. aul. ziiij  
Helleb. mgr. zj  
Althaea zß

Hordis p. j.  
Bulliant in 1/2 q. aq. dulc. ad consumptionem  
med. f. p. p. expressio adde

Succi Lycop. ziiij  
Ol. Rosar.  
Lorchinth. a 3j Sabinis zß  
Cornsia zj Bulliant ad aq. consumptio  
nem cum refrigerant adde vitell. ov. Nj.  
f. Ungtem.

In scabie unguentum queri D. Fridrich.

Rp Terchinth. opt. Butyri sine sale rec.  
Lambrogo in aq. Lapath. aul. lotop a 3x.  
Succi pomor. Arantior. zj vel ß.  
Vitell. ovor. N. j. Sulph. xviij zj.  
Ungti albi zj. Litharg. zß.  
M. abry ync f. Ungtem.

Rp Saponis Veneti ziiij.  
Rad. lod. Myr. Helonij a zj.  
Serni. fabago Hordis al zß.  
Ceras. alb. Lithargyr. a zj.

M. cum aq. Lymphor. f. incognata  
sem globulis N. Vj. Illinant Oleo Tar.  
tari, tahai & Momantica q. s. dent  
in scabula. Dicht Daisf d. d. g. l. u.

Rp Cons. Rosar ziiij Borrag. zj.  
Brylless. Violar. a zß.  
Rad. Cichor. condit.  
Pimpinell. condit. a zj.  
Asteriac. Androm. vel. zj.  
Syr. Infus. rosar. q. s. f. Elect.

Rp Decoct. fol. Senae zß. Syr. F. Lib. fol. zß.  
Conf. Hamlech ziiij M. f. h. u. l. g. l. u.

Rpiteroff Elect. f. nuy ordinatum Buxigtm  
ex Terchinth.

Rp Pil. de fumar. & Rhabarb. a zj.  
Cocinar. zß. Cum aq. fumar.  
f. pilulae N. XXV. Dicht p. pillar.  
auf 5 mal. dent z vie.

Lotio quae sequit. praemissa e. hi ritq.

Rp Fumaria Lypul. rec. Borrag.  
Capill. Ven. a zß.

Subis. Cuscut. a zj.

Rad. Cichor. zj. Polypod. qu. zj.

Liquirit. Hamis. Pimpin. a zj.

Sem. Apis. Hamis. a zj.

Cartham. exort. zß.

Fol. Senae Alexandri. zß.

Agar. in yctia ligat.

Melchoacann. a zj.

Rhapont. ziiij. f. d. albi zj.

Papular. emul. zj. q. in 1/2 q. aq.

ad rics.

Furis f. a. doct. Hic lat. & purificati

Rp to jß. Ailde Sauch. q. s. g. dul.

Wid. f. potio, Dicht in lagenam

vitream det 1/2 mensura capax

ziiij Dicht unguent ziiij Trauult.

Ungtem in scabie D. Raghani.

Rp Cort. interior. Flavescens frangula  
rec. mias. t. b. j.  
Butyr. rec. non latit. majal. q. s.  
Coq. simul sufficienter. Express. adde  
Terchinth. colat. q. s. Lortari alb. f.  
cum succo limonum soluti ad placitum  
f. ungtm.

Ungten ad scabiam P. Jacobi

Flor. f. ij

℞ Torment. aq. ros. ad mod. lot. ℥iij

Butyri & latici & latici ℥ij

Pomata ℥j. Vitell. ov. N. ij

Sali ℥j. M. f. linimentum.

Quidam ita curavit scabiam magno

successu.  
Evacuata prima regione per pilulas albi  
phanginas. M. so sanguine. Preparatis  
humoribus Syr. & Endiv. fumar. Bizant.  
ex potione longa corruptos humores evacuavit  
ni. q. tulus &

℞ Cort. quinq. gen. Myrobal. a ℥ss.  
Pentadactyl. & manib. ol. amygd. dulc.  
inunctis hanc fricatis, infundantur hinc  
et in aq. fumaricis ℥o v. tum adde

Rad. Polypod. q. ℥j.

Ellebor. nigr. i ℥iij

Glycyrrh. ras. ℥ij

Decoq. ad tertiam partem consumptionem.  
Huic adde fol. & Senae cl. Epith. cont. a ℥j.

Garyophyllor. sem. citri a ℥ij

Bulliant ad remanentiam dimidiam partem.  
lib. iij. vase bene tecto. Cum retinuerit  
colato adde Syr. & Cich. c. Rhab. ℥iij.

M. f. Apozema  
cort. citri a ℥ss.

M. f. Apozema pro ℞j desuper.

Posunt singulis vicibus in ipso potu dissolvi  
El. & suis ros. Conf. Halmich. a ℥j

Similem descriptionem ut Montanus  
sultus o. d. Huius s. autor & D. Ch.  
Kemper Baumbaum.

Alius et hoc modo usque, Hydrom ut fari  
liri.

℞ Herb. fumar. Lupul. rec. a ℥j.

F. dust. in s. q. feri lactis ad ℥o iij

In qb. infunde in olla vitreata  
Cort. Myrobal. Indor. Citrin. a ℥ss

Stent in infusione q. noctem.

Mani adde rad. polypod. q. ℥ij.

Decoq. ad remanent. ℥o iij

Tum adde fol. Senae sol. ℥j.

Epithymi cont. ℥ij.

Caryophyllor.

sem. citri a ℥ss.

Bulliant ad remanentiam ℥o iij fore  
Hum vase bene tecto retinuerit  
colato.

Adde colatura

Syr. & Cich. c. Rhab. ℥iij.

gumis  
Cort. citri a ℥ss.

M. f. Apozema.

Proomisit hinc hunc Syrupum

℞ Syr. & Endiv. ℥ss.

fumar.

Bizant. a ℥j.

Aq. fumar. ℥ij.

M. decoq. in fictili. Utraq. precium

Lepidae ege.

Postea lavit sanguinem cutaneum  
incurvibus detrahit, utingto de  
frangula partem exterioris inunxit.

Variosos humores hinc purgant.

℞ seri capri. cant. ij. sumiterra

& fol. Senae a ℥j. Hgar. ℥j. Liza

in imbulo Hum altj. in sero caprino co  
queto, & in aurora & nocte bibi ℥iij.









Suffocatio abutero.

Præstantissimum est Cerotum ex Galbano.  
℞ Galbani cl. ℥ij. Bdellij moll. & subulbā ℥ij.  
pul. matricar. ℥ij. Myrrh. ℥ss. dissoluto  
galbano cum aceto Balsij omittis epon cera  
fiat cerotum, applicet sup umbilicum & o  
removiat nisi p̄s ceciderit.  
Castoreum q̄d̄ ois Medici tradiderunt, dicitur ad ℥ij  
cum vino odorato. Hæc illis Augemg.

Tilulæ matricales.  
℞ Sy. hier. simpl. ℥ij. Galban. ℥ij.  
Castor. Myrrh. a ℥j.  
Ase foetid. ℥ss.  
Aloëpat. ℥ij.  
Mastic. ℥j. Gum Syr. Artem. f. mass.  
Ceratum matricale s. c. galbano.

Curo Dionysij Antoniani.

In accessionibus manuum et crura dolorifera vni,  
culis deligare oportet, ac valide fricare corpore  
universum: casus facienda q̄q̄ animo deficiente  
recupera. Namq̄ adhibenda fetida:  
Fumicatus lucerna nup̄ extinctus: fumus plumaq̄  
glicium ambustor. foliaq̄ calcamentorum,  
ullorum, corticum uerap̄, uorum caprarum,  
Pis̄is sup carbonem eliquata galbani, Castori.  
Omn̄ aut singulor̄ combustorum fumus in narces  
immisḡ plurimum infert.

℞ Galban. ppt. ℥ij.  
Myrrh. rub. ℥ij.  
Bdellij ℥j.  
Matricar. Artemis.  
Puleg. a ℥j.  
Gummi dissolv. in aceto & cum  
succo Artemis. f. Cerotum.

Pudens odorata admoveant. Empta linimenta p̄stis.  
Empta. ℞ Empti Ceroni, empta matricar. a ℥j  
Gallicæ mosch. Alipt. mosch. Ladani a ℥j  
Subigantur cum oleo nardino, fingat̄ empta, uerap̄  
dum, q̄ inter umbilicam et pedinem applicet.  
Suffrag. ℞ Gallicæ mosch. Syrac. calamit.  
Allyl. mosch. Caryophyllor. a ℥ss. M. fung. p̄ infun.  
Vibulum in utero p̄cipiat.

Succo Artemis. f. Cerotum.  
Pisaria ad suffocatiōem matricar.  
℞ Pul. Cinnam. Nuc. gē. a ℥j  
Mosch. g. j. Gall. gē. ℥ij.  
Incorp. Gum ol. Spica ℥j. pul. q. j.  
p̄s. cum Syodon. rabna.

Linimentum. ℞ Ol. nardin. Filio a ℥ss  
Moschi ℥j. Gallicæ mosch. ℥j. M. et his obfectis  
dus ungt̄ digito inuicem et madison, quib̄  
os valva hiat, ac intrinsecus frict̄ tantisper  
donec corruptus humor valva exidat.  
Aut a vice equeḡ subigatur.

Pilulæ ad idem.  
℞ Galban. Castor. a ℥ss Matricar. ℥j  
Plutell. Diuaporant̄ cum vino  
albo Inf. perve pilule. dos. ℥ij.  
Empta Matricale d. Joa. N. s.

Extra paroxysmum. Si a morbum in probris  
excussit, Pena icteraria lextri dicitur linidat̄  
si sanguinis dicitur plenitudo.  
Si a semine cohibito, si virgo sit, aut vidua, nubat  
aut vehementi usq̄ exercitio a carnib̄ & vino  
abstineat, autis et multiplicantiq̄ sperna: sum  
clabito spargat florib̄ & folijs myrrhina, fol. salinis  
et viticis: aut ab oblectio. frictions fiat  
digito inuicem ut dicitur.

℞ Galban. rub. ℥j. Bdellij mollis ℥ij  
Myrrh. rub. ℥ss. Pul. Matricar. ℥j  
Cera ℥ij. p̄. f. a. Empta.

268 264.

den. zu  
Arbeit  
e galen  
is.  
is. San  
rehan.  
milia  
23  
7.  
auf p. 2  
latinal  
on und  
Nü.  
2. 20. 11.  
11. 11.  
ebriat. 11.  
apen.

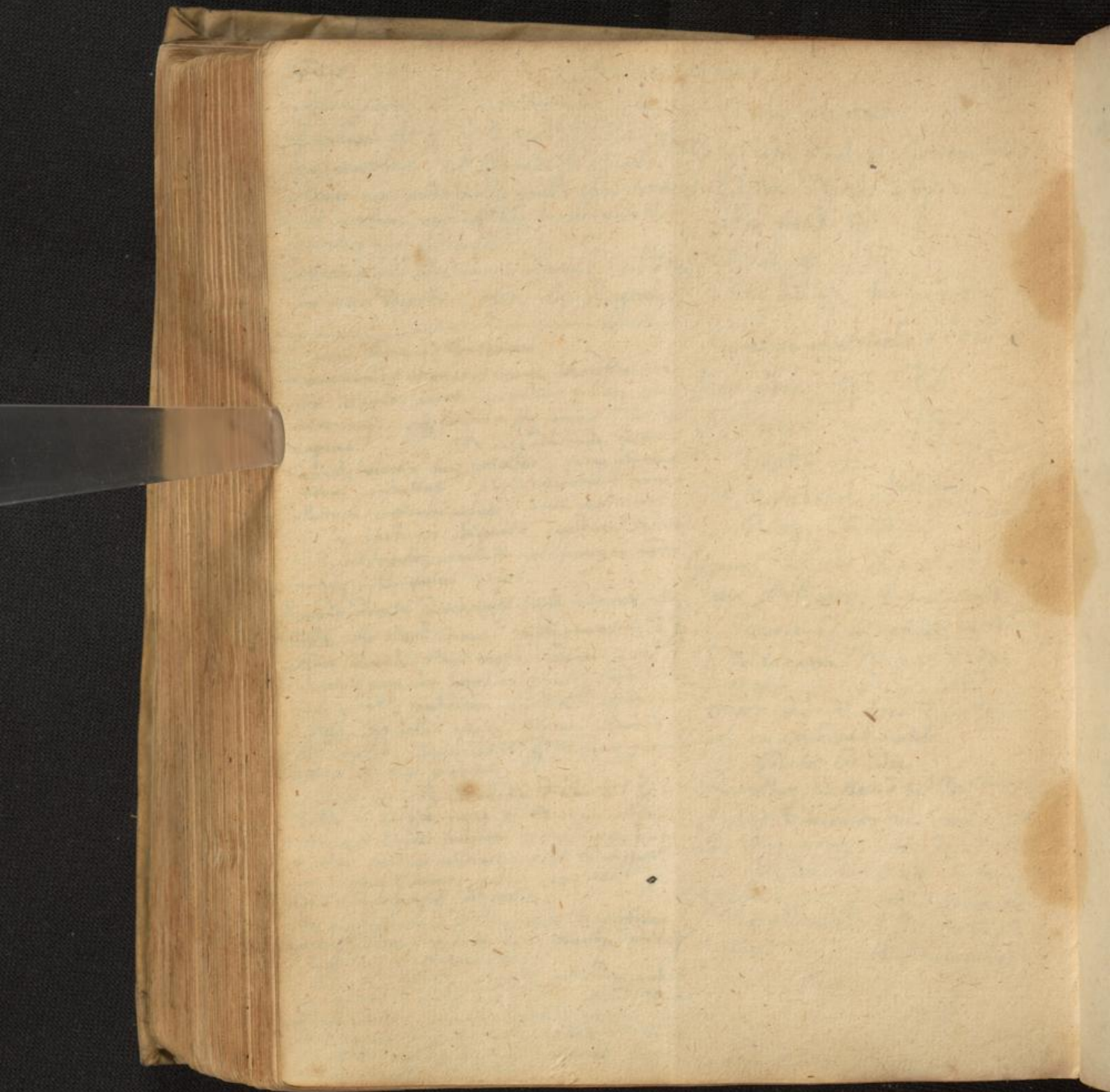

269 265.

Strangulatus utri appropriata.

Herbae.	Radices.	Semina.	Flores.	Fructus.	Corbic.	Ligna	Succi
Artemisia	Bryon.	Dauci	Anthos	Bacca Lauri	Cinnam.	Alcis	Terchinta.
Matricaria.	Sigill. salom.	V. ticiis	Lavendul.	Junip.	Agar.		Larica
Melissa.	Galerician.	Cumini	Myri	Garyophylli			Petroleum
Mentha.	Ment	Puffinae. sylv.	Croci	Piper.			Myrta
Pulegium.	Sylla	Aufosa.	Masis.				Diary.
Origanum.	Lupulaginis.	Paonia	Anethi				Succinum
Calamintha.	Imperatoria	Anisi	Chamomill.				Alia factida
Conyza	Angelica	Nigelle	Juli jugland.				Gamburra
Nepeta.	Deffanni.	Rotta					Sagapora
Belonica.	Copa	Coriandri					Bengi
Thymus.	Allij	Carui					Opopan.
Plantago.	Ligustici.	Alliarie.					Bicumen
Sabina.	Hypoglossi.						Sulphur.
Majorana.							Pax.
Filix.							Sforag cal.
Ligusticum.							Amora
Ruta							Stor. higa
Hyoscyam.							
Sigap							
Trifol. bifurcos.							
Hypoglossum.							
Antirrhinum.							

Lapid.	Animal.
Gagates	partes cornu
Crystal.	Castorium. Pennel
	Ibotta Corium
	Moschy Cornua
	Ciniesital. Ungula.









Nim. Caryophylli, Balaustia, Sassafras  
Squali Ta. 10j. Myrrh. Mastix. 10j.  
pist. a 10j. Dis. hunc alio obfuso.  
ibidem ubi et anamom. supradicta. 10j.

Re Spis vini Musc. iij. Salis lib. iij. bacur.  
Junip. Nij. Contusa stent per quiduum.  
destillentur per reassa capiti mortuo.  
Nani. 10j. Jero membra contracta unguat.  
Hofmannian.

Re fl. Lavend. sequentium duplum. Hysopi.  
Salvia Ruta a adde pul. nuc. mosch. 10j.  
in vino ad nubedinem, coprimatur. Adde pul.  
nuc. mosch. 10j. fl. Lavend. Indantur 10j. Jero  
in cella, calide laventur extrema resoluta quo  
tunc die. F.

# HECTICA FEBRIS.

272 260.

Rad. Cynj.  
Ligust.  
Sathoria.  
Tragopog. pamp.  
Bugloss.

Paspula  
Pinca  
Pistac.  
Frijol.  
Sedost.  
Amygd.

Caro vitulin. Carch. porcellor.  
vitulin.  
hecidi.  
porcell.  
gallinae. & pull.  
Avium elix.

Pisces saxatiles.  
Carni flav.  
Testud. nem. May.

Herb. Portul.  
Laticuc.  
Bugloss.  
Molv.  
Althca.  
Violar.  
Endiv.  
Spinach.  
Beta.  
Caulis.

Aq. Violar. carni lineae  
canari.  
Ros.  
Bugl. long. humani  
2. 1/2 lib.  
Portul.  
Scabios.

Rana.  
Limacis.

Ova.  
Lac molis. asin. caprin.  
Butyr.  
Apung. pulli gallin.  
anatis.  
Capi.

Sant. rub.  
Cinam.

Succ. portul.  
Bugloss.  
Pimpin.  
Rapar.  
rompitiu.  
Linton.

Flores Viol.  
Bugl.  
Borrag.  
Rosar.  
Scabios.

Ol. iov.  
Viol.  
Amygd. d.  
cyl. locumb.

Semi. Cucurb.  
Melon.  
Papar.  
Pistac.  
Cicupior.

Conscr. Ros.  
Bugl.  
Borrag.  
Scabios.  
Portulac.

Sp. Diamarg. fr.  
Diatray. f.  
Diapodid.  
cl. resumptiv.

Hordium.  
Pisana.  
Amylum.

Curo hectica in primo gradu:

Clavdi. Resp. 32.

Insumum medicamentum parvas pulles & plures, Lac, q. citis v. humanum ab uberibus juvenum, la bene tita, carnosa, nung fela, atelis q. h. m. lris ta, statim haustum. hinc spininum, dem caprinum, cum modico sacchari, actu calidum & horis ante prandium ne fagderminat.

Distillatum Caponis bene cordati, ex caturati, diluti aq. & sem. maj. in q. venter projecta fiat cadem & semina parvas. alb. Endis. 2. stusa, fl. violas. hord. Amyl. &c. Cui di stillato si suig cucurbitae pig pasta obduntur, deinde in furno vete ad cret, mox ut accendat, latissimum parant.

Sorum lactis spuratum cum succo Endis. & lactuca alternatim exhibitum.

Conserv. Cichor. & viol. q. dicitur ante mensam & post.

Totum corpus ungetur ol. Amygd. dulc. & Viol. in pessa dilutis: aut ungetur & spina dorsi, vobito, q. maxime gbe.

Dulcis singulis vespere admisionistratum.

Si vaudet opo & elyptoris molles & nutriter.

Fusculum pulli usq. pul. tartari albi, aut andico manna medidatum.

Conserva mea rosar. cum manna d. itas.

Cibg esto argens, optimi succi facilis ventionis & distributionis tandemq. refrigerans & humectans.

Opa rec. Carni, optime. Cortusa. Suci.

Plisana cum carne facta & scantissima,

Conduntur Lactu sem. melor. amygd. rec. lactu.

Endis. Borray. Curumb.

Lithidoni memorales; & caudas canerogo bene pptas.

Et diarrhadon Abb. magno successu dat hepa, ticus, hectis, q. afflu vetriculi pulmonis atq. adu lobis colicis affligunt. Visura v. borat, analepticum & q. g. longo vel aucti morbo vires sunt absumptae, cas reparat. Nichil.

In hectis & ardentibus febrilibus curia

compi utilig ardentem pulcherrimum & thoras epithematibus lectandi, septis, canis post crumationem factam, vel post phlebotomiam & arborum in statu inque dia sunt scilicet tringentis hi pdoni tepides, applicant, & subinde mutent, ut caliditate corpus calfaciant. Picty vela, sunt respicendum argent, sudores evitant

phibent, ni in febris viciam mutentur febris, ille squallida. Sunt a. telia Rhord. munda. p. b. fl. violas. p. ij. & lenis decurtio & m. to j. m. d. viol. & iij. applicat. Oleum glibet ut con. lio spicant, parum, & p. h. humectat.

Viol. Ro hord. munda. p. b. & sem. frij. maj. contus, & ij. fl. viol. p. j. nemph. p. b. f. d. v. l. & colat. & iij. di. sol. ol. amygd. Dulc.

Viol. a & iij. agitat, & iij. f. d. v. l. supra totum sudorem applicandum.

Frequentat eundem sero p. h. mans. pond. & iij. applicat.

Ungetur afflu in hinc & quocis vobito ad h. v. v. & iij. applicat.

Ungetur v. v. & iij. applicat.

Ungetur v. v. & iij. applicat.

Ungetur v. v. & iij. applicat.

Ungetur v. v. & iij. applicat.

Ungetur v. v. & iij. applicat.

Ungetur v. v. & iij. applicat.

Ungetur v. v. & iij. applicat.

Ungetur v. v. & iij. applicat.

Ungetur v. v. & iij. applicat.

Ungetur v. v. & iij. applicat.

















Curo vermis panaritij adimpleti, uncto  
narotico facto ex spermiis ranarum,  
que facilius in formam digiti consuetus  
madescat. Facto per spernicolum ressi-  
geris ter quaterve, unari poterit fi-  
no porro, cum aceto cotto. qz Para,  
celso Dbn.

Urtica alba contusa & imposita panaritij  
um confestim necat. Crollius.

Asterium stercis magnificis apud Chirurgo in  
Paronychia recens & calens dicit abansere qz  
tum, appositum, ut, qz in effectu maxime regri-  
ff, pusi mox viam facit. Pletory.

Paronychia illinuntur vitell. ovor. iij cum Spiri-  
tuali. Mox, rasiu cum fungo.

Paronychia  
ad m...  
Pletory  
Asterium  
Crollius  
Dl. G.  
G.  
Vim  
pore

## Membra tabida.

Balneum ex decocto salicis pstantissimum  
ad membra tabida. Collig.

Difformidraffor In dar gliäder.

Rp Pip. Zij Pip. alb. J. Euphorb. Castor.

Pyreth. ꝑ ʒß. Cardamom.

Gran. Paradis. ꝑ ʒß.

Ol. Junip. Spica Petroseli.

Garyophyll. ꝑ parum.

Vini sublimat. ꝑ ʒß.

pone in vitrum in loco calido.

*[Faint, mostly illegible handwritten text in a cursive script, likely a historical document or manuscript. The text is spread across the page with some larger, more distinct words or phrases visible.]*

*[Marginal notes in cursive script, partially visible on the right edge of the page.]*





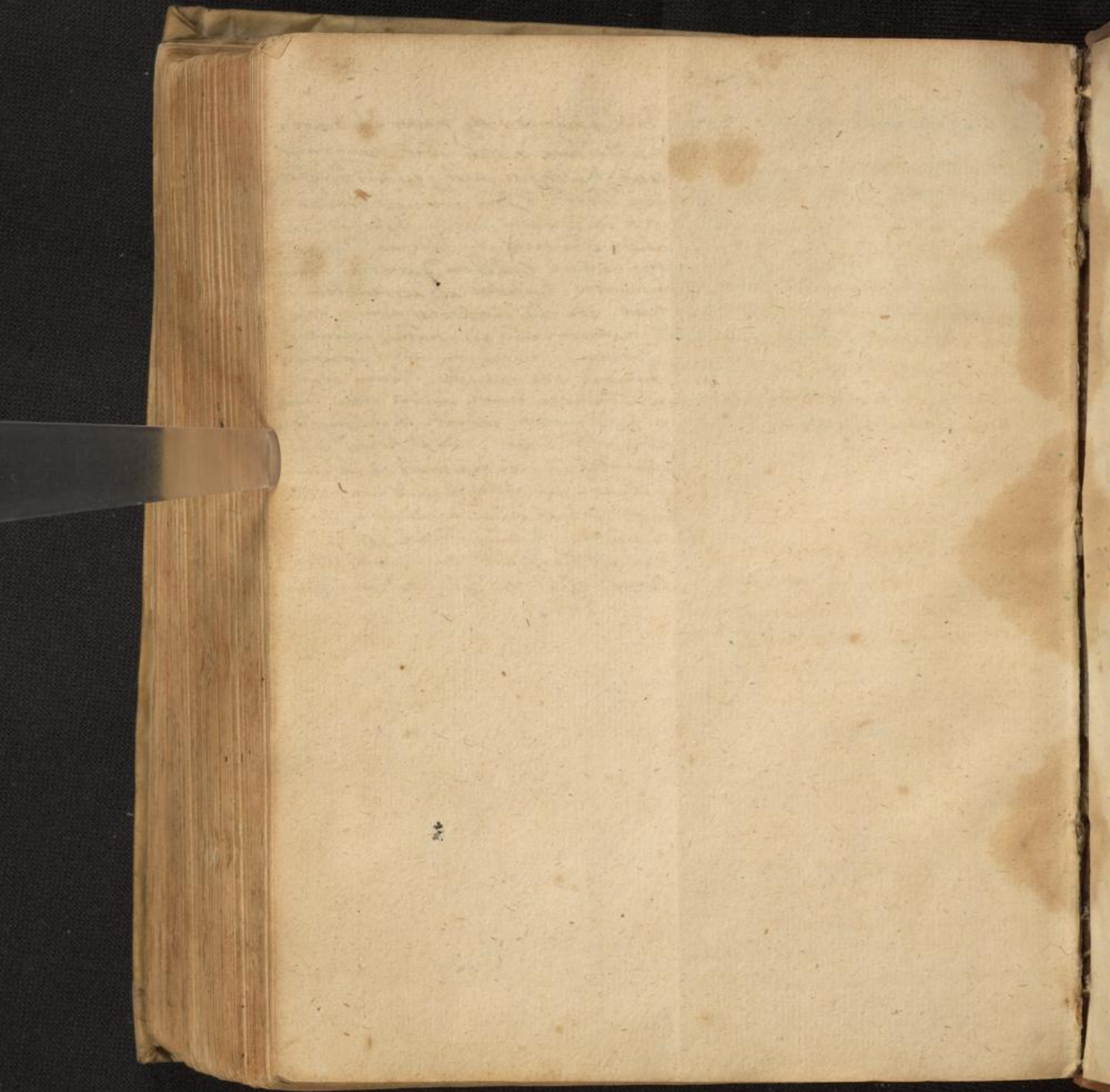

277 275.

Ossardi Crollij

Balsamum vulnerarium efficacissimum  
quo oia vulnera & quatuor membra  
juncturae, nervorum, citu et celo seu glo  
tormentario facti, tubo, sine ulla superve  
niente sympto curari possunt.

Re flor. Hyperic. thj. colligantur cum solis ortu  
Balsamio tempore in exaltoe, v3 circa festum  
Joannis circa novilunium.

St. Cheyri. Verbasi. Chelidon. Centaur. min.  
Aristoloch. Brunell. Chamom. Cord. med. thmaj.

a 3ß. Fol. Ros. rub. 3ßß.

Mumia transmar. Myrrh. thuris a 3ßß.

Mastich. 3j. Storac. liquid. 3j.

Invisis mundandis & criticis terendis popan,  
tur in vase & affundantur mentura duo  
boni sps vini stent in digestione oia retro  
foraorem vel ad solem. Postea effundat

spis vini tinctus & faeces paulo exprimantur.  
Tandem addat hunc spiritui tincto Crisi

velis majoris efficacie ergo reiterare macera  
tionem (flordem) olei oliv. rec. quod supra  
ramenta pingua abietina per 8 dies in  
digestione stetit th V. Terbinth. clara  
nostratis & Resina Larica lota in aq. Hy  
perici th 3ß. Horum per 14 dies oia di  
gerantur. Ultimo abstrahat sps Vini in

B.M. tunc balsamum manebit in fundo  
rubrum mista sanguinis. Hyeme pra  
dictas herbas semina parabilia critica  
Balsamo misciantur & ponantur in digestio  
ne, & longe potentius operabitur.

Emplastrum sticticum ejusdem.

In hoc & consideranda sanatio qua fit ra  
tione Cera & Colophonia. & Accidentalibus & teli  
lunt per gumm. Opob. Galb. & Putrida per  
Mastich. & Myrrham. & Praeservatio  
a mucore, siccitate, aridura, gravia  
qua fit per mineralia.

Re Minij. Calaminar. a thß.

Lythary. aur. Argent. k 3ij

St. Lini. Oliv. a thßß. Laurina thßß.

Cera. Colophon. a thj

Vernic. Terbinth. a thßß.

Opopar. Galban. Scrapin.

Ammor. Bdellij a 3ij.

Carab. citr. Olybani. Myrrh. Alupar

Alöepat. Utrig. Aristol. liny. Brof. a 3j.

Mumia transmar. Magnetis.

Flamatis. a 3jß.

Corall. rub. Galb. Matrisperlar.

Sang. Dracon. Terra medic. Strig.

Utriohi albi a 3j.

St. Antimon. 3j. Croi 3ij.

Camphor. 3j. M. f. a.

sub lunari globo non reperitur  
efficacius.

Emptum incoquitum.

Re Cera nova Resina a thj.

Myrrha 3j. Mastich. 3jß.

Plivan. 3j.

Santal. rub. in vino ardent. infus.

3j. Emptum.

Vulnera.

Aqua ad ictus scopetorum. Querc. in plasm.

R<sup>o</sup> Aristoloch. robust.  
Baccar. lauri in pulv. redact. a ʒss  
Pul. herba Veron.

Pyrol. in umbra rosae. a ʒij.

Affluor. in plenilunio captorum et  
in furno exiccat orunt & putresco ʒij

Omnes hi pulveres inter se mixti Unca saucium  
cludantur. Quib. peractis accipiendum est vas na-  
rum terraeum vitreatum et fatis capax cui  
infundenda sunt heminae tres vini optimi  
miscendo simul Peruviae recens collecta ℥ij  
dein et sacculum p<sup>o</sup> dicto pulvere refoctum  
et optimè delatatum. Quae oia ita dipo  
sita macerent per aliquot dies expressa  
tur fortiter & desillentur ad modum aut magis  
quodam consumptionem. Tum reserata  
seorsim aqua distillata fauces residua per  
manicam Hippocratis transolentur & per vim  
serventur. Huius a. usq. e. ejusmodi.

ut fauces uncias circiter duas aquae  
distillatae singulis matutinis per dies 14  
continuos capiat, ut ex eo quod in vasis  
fundo remanserit, optimè ut dictum colatu  
vulnus lavet, et turbidam, q. parva esse  
debet, nisi carum & profundum vulnus fuerit  
illinat, cui tandem folium caulis rubri sup  
imponat, atq. ita mirabiles aquae effectus experiet.

Vulneraria q. e. C. aqua p<sup>o</sup> magis progressu  
ulcera inveterata cum interna quam exter-  
na sunt. Confortet et ad caperum  
cum cadeaques vermibus q. multiplices  
sicutur.

Polio vulneraria universalis, oib. tam internis  
quam externis vulnerib. & ulcerib. gaudens. Itell.

R<sup>o</sup> Rad. tormentill. Consolid. ʒij  
herb. Limonij utriusq.  
Sanic. Pyrolae. Verbinae  
Alchimill. Persicar. a ʒij.  
Vinea peruviae.  
Herb. Ruperis a ʒss

Fl. Verbasc. Hyperic. Contaur. min. a ʒij.  
Affluor. q. expurgat. & exiccat. ℥ij

Mymia ʒss  
Macerent per duos dies in vini albi & aquae  
Veron. a lib. ij. in vase circulationis adale  
rum B. M. approposum. dein f. colat. p. mani-  
cam tl. aromatisata pauco Cinnamo. vel co-  
nando in succo Citron. p<sup>o</sup>tu. Vitis Cochlear.  
vel ij. mane & vesp. ʒij. utrobq. ante rati-  
onem. pt. addi. tra. Aristol. distillata.

Alia. ibid.  
R<sup>o</sup> Coul. canari ʒss Mymia ʒij  
Poli armen. duci ʒss  
Herb. Agrimon. Ophlogloss.  
Veron. Cylabini. a ʒij

Spermat. Celi ʒij  
Macerent in vino albo per duos triduo dies.  
dein fiat expressio & colatura clarificatio,  
capiat cochl. ij. vel iij. mane & vesp.

Alia. ibid.  
R<sup>o</sup> Teroar. Galang. a ʒij  
Herb. Vinea laur. Pyrol. a ʒij

Cochlearum affluor. quae saluta. ℥. iij  
Coq. in vino et siquid. retinetur supra  
Optimum in nervis ac musculor. exprimi  
tortur. remedium e oleum extractum ip-  
ser. hyperici an immiscensq. in imordea  
rantur floris hyssii. Kewning.





Re Myrrh. el. Zvij Mastich. 3ij.

Alcis opat. 3xviii. Sal. teis. 1ij.

Contusa oia per retortam igne lento destillentur magna diligentia. Exhibit primo aqua, deinde clarissima a 3xviii b.p. ad 3 admirandum, cuius unice gutta inuncta in partu pfectam consumptionem facies a vermibus infestatos a morte liberat. Re deinde pfecti diligentissime percolat et vulnera, nisi in ipia ostra penetrat guttula fi. 3ij. b.p. Mellis ros. cal. 3ij. una consolidat miera horas 24. Melichig. b.p. dicitur ad vitium, cora huiusmodi distillat infundit spiritus ros. 1.

Diaphoretic Argenteo.

Re Ol. ros. Minij a 3ij Coq. simul

Donec rubedinem amittat adde pul. Mumie 3ij Vitriol. alb. 3ij

Sang. Dracon. Terra sigillat. a 3ij q. xv.

Lap. hamat. 3ij Calaminar. Magat.

Turbia a 3ij Lythargyr. 3ij.

Myrrh. 3ij Mastich. 3ij.

Lumbrie. combust. Camphor. 3ij.

Ol. Spica 3ij Ovor. 3ij.

Fenip. Hyperic. a 3ij

Cross. Olivab. a 3ij. Corall. amb.

Ocul. caneri tormentill. a 3ij.

Arung. Ardea lithymal. a 3ij.

Galkani Ammoniac. Sagapen. a 3ij

Puis naval. Colophon. Respi. a 3ij

Alcis 3ij. Sperm. cet. 3ij

Seri lentin. sel hiran. 3ij.

Terbinth. 3ij. Com gaura. Cera f. Emptn.

Aqua Vulnecura D. Hupertii

Re Herb. Gnar. rub. 3ij b.p.

Pyrol. Nymphular. Hederae terrestr.

Alchimill. Sanioul. Beton. c. florib.

Fragar. Equiset. Agrimon. Vinac pinc.

Nastus. utiqz. Salsquisorb. Prunell.

Consol. Sarracen. Pilosell. min.

Conyngol. Summit. Sichenanth. a 3ij b.p.

Rad. Consol. maj. Garrophylat. Fermetill.

Bistort. Phu ven. Rubia fruct. Dict. alb.

a 3ij b.p. los. rub. doratis. Tapt. necros.

3ij b.p. Preparant s.a. quam primum ex

refecti b. nati opacales puris. ac pfectis. Syngis.

Decoquantur summa diligentia in vini

rubri crassi Sag. phucialis vel fontane

a 3xviii b.p. ad 3

admirandum, cuius unice gutta inuncta in partu pfectam consumptionem

facies a vermibus infestatos a morte liberat. Re deinde pfecti diligentissime percolat

et vulnera, nisi in ipia ostra penetrat guttula fi. 3ij. b.p. Mellis ros. cal. 3ij.

una consolidat miera horas 24. Melichig. b.p. dicitur ad vitium, cora huiusmodi

distillat infundit spiritus ros. 1.

Hederam terrestrum vulneratqz visceribus

analitari in potioniqz pleriqz censat id ipia

adhibentes. Hinc y adde. Sicut

Rubia Galii Dictamni radices quicquam de

Comiam. Pisonellam. Pimpinell. Sang. port.

Pentaphyll. Bistort. Stellas. Elythum. Nigam

aut. tormentill. 3ij. Bra. Nigam rubram

Ex his oia in aqua albo roctis potioniis

parant, adunty videmalis q. affuit ad

potum dulcedine conciliandusqz. Huius

medicis, intermi vulneratis gubere. plant

q. bidio ternas unias, magno quanda

lauxilio. Matthiolo.

Micum ac suspendum Ophthalmium fit c

Caneris & Cholidonia, q. p. debito artificio &

tempore preparatqz, oculos ad desperationem

laseris virtuosissime restituit. Huiusmodi vulnera

oleum sanans in 24 horis.

Re Storac. lig. Myrrh. Sang. Dracon.

Spica Indic. Cargobalsami. Mastich.

Gummi Arab. Sarcocoll. Bdellij. Opopon.

Alcis a 3ij. Ol. Mastich. 3ij.

Terbinth. pura adpondy ovum Sapphorum.

Stent 8 dies: postea distillent q. alembicu.

Handwritten notes in the right margin, including 'Sicut y adde', 'Rubia Galii', 'Pentaphyll', 'Bistort', 'Stellas', 'Elythum', 'Nigam', 'aut', 'tormentill', '3ij', 'Bra', 'Nigam rubram', 'Ex his oia', 'in aqua albo', 'roctis potioniis', 'parant', 'adunty', 'videmalis', 'q.', 'affuit', 'ad', 'potum', 'dulcedine', 'conciliandusqz', 'Huius', 'medicis', 'intermi', 'vulneratis', 'gubere', 'plant', 'q.', 'bidio', 'ternas', 'unias', 'magno', 'quanda', 'lauxilio', 'Matthiolo', 'Micum', 'ac', 'suspendum', 'Ophthalmium', 'fit', 'c', 'Caneris', '&', 'Cholidonia', 'q.', 'p.', 'debito', 'artificio', '&', 'tempore', 'preparatqz', 'oculos', 'ad', 'desperationem', 'laseris', 'virtuosissime', 'restituit', 'Huiusmodi', 'vulnera', 'oleum', 'sanans', 'in', '24', 'horis', 'Re', 'Storac', 'lig', 'Myrrh', 'Sang', 'Dracon', 'Spica', 'Indic', 'Cargobalsami', 'Mastich', 'Gummi', 'Arab', 'Sarcocoll', 'Bdellij', 'Opopon', 'Alcis', 'a', '3ij', 'Ol', 'Mastich', '3ij', 'Terbinth', 'pura', 'adpondy', 'ovum', 'Sapphorum', 'Stent', '8', 'dies', 'postea', 'distillent', 'q.', 'alembicu'.





Mellis ros. col. ℥ij M. et ex hoc liquore  
fiat injectio intra uleg, <sup>tercipit n. comms.</sup>  
de, et carnem general.

Sequenti uncto post injectionem intra uleg  
cum turundis splinis & liciinis ceterarum  
Resucci plantag. ℥ijij Succi Agrimon. Centaur. min. p. j. Aluum. sup. ℥j Cort.  
℥ij Succi Absinth. ℥j Vini rub. ℥ijij granat. ℥ij  
Ob. ros. esphac. ℥ij Coquantur simul  
ad vini et succorum consumptionem

in fine addendo farina fabarum ℥ij  
Farm. orobi ℥ij Succi Mastich. Sar.  
cocolla Resin. pini ℥j Myrrha el. di  
Irid. flor. Aristol. rotun. a ℥j  
binth. in vino albo lota ℥ij  
spumat. ℥ij Corc. g. s.

Pulvere praedictis hoc post completam ul  
ceris determinationem intra uleg  
usi sumg.  
corbic. ejusd. Myrrh. Sarcocolla a ℥j  
Rad. wild. flor. ℥ijij  
temisping. admoventes cavo ulcari ad  
impletionem caritatis.

Nota et exiccando ulcari accommodato  
ad cicatrificam induendam idoneo post  
psta utendum durissim  
℞ Fol. Plantag. Mij. Absinth. ℞ss Folior.  
Solea Lentibici Summit. rubi a ℞ij  
Fol. Beton. ℞ss Fl. Chamom. Melilot.  
Hyperic. Anthos Stoech. Ros. rub. fol.  
la granoso Myrti a ℞ij

℞ss. q. aqua addendo in fine vini rubei  
lib. iij. F. fomentum parti.  
affectae ante applicacoem apparatus in die.  
Altera et, um primum a stis pccet, usi sumg.  
℞ Centaur. min. Mij. Ros. rub. p. j. ℞ss. Myrrh.  
gresso modo contrita ℞ij Alump. sup. ℥j  
bulliant oia simul in vino rubro crasso ppo  
fota cum filtris infusus & expressis.

Adum hunc sequetur injectio adstringens  
℞ Epulotica.

℞ Fol. plantag. videre rec. a p. j. Ros. rub.  
p. j. granor. myrti conuast. p. j. ℞ss. Fol. Doff.  
Centaur. min. p. j. Aluum. sup. ℥j Cort.  
granat. ℥ij  
F. oium ductio in vino rubeo  
cedatura q. phlegmonem inieciat in ulcus pte  
iam mundificatum.

Unctum mundificationum miram in Hogen  
℞ abichondus & p. d. ulceribz unct.  
℞ Succi Anij ℞ss Coniabilis in Hogen  
di d. d. Myrrh. el. di Myrrh. el. di  
Farm. orob. ℥j Myrrh. el. di  
F. oium ductio in vino rubeo  
cedatura q. phlegmonem inieciat in ulcus pte  
iam mundificatum.

Adum implendum ulcus Empton.  
℞ Liban. aur. ℞ij. O. ros. esph. ℞ss  
℞st. ros. ℞ss Coq. smit oia lentissime  
cum baculo palmis semp agitans donec  
aegret uisum nigrum. Ad b. tumoris &  
stati uisum nigrum. F. magdal. pempto  
ulcari imponendo.

In fine carbis Empto diachaliticor cum  
Empto & gompholyge usi sumg.  
Curo phlegmones fistulosa, qm ulcus  
sinuatum & gangranorum signa vit  
Valler. s. obs. 7.

Primum cum dolor & vigilia magna, &  
vires ferrent, sanguinem misi, unde parte  
remiserunt.  
Efficax cum ex pulsatio dolore, q tum post  
multos dies agrum vexare cepit, & factis  
magnitudinis & mollitiae quadam in  
parte qecis, pte gigni conspiciunt  
in paris grad uivandam nam  
suppurantibz meda tis &  
mollicatibz admittis.

Cataplasma suppuratorium tale fuit.





R<sup>o</sup> g<sup>o</sup> g<sup>o</sup> Ammoniaci. mundif. Galbani  
 Oporarac. a 3 iij.  
 Colophon. 3 iij.  
 Mucia siccif. Suiia. alb. polluid. 3 iij.  
 Olibani albi. Matih. pura. 3 iij. dragor.  
 Sarcocolla a r<sup>o</sup> r<sup>o</sup> mundif. purgata a 3 iij.  
 Aloes hepat. 3 b. Myrrae 3 iij.  
 Dissolvat gummi in aceto, iungat q<sup>o</sup> simul con  
 stitit q<sup>o</sup> a. apitans sequit. Aquib<sup>o</sup> refri  
 g<sup>o</sup>nt<sup>o</sup> papulatione ac studiose injic.

Lap. Maquet. ppt. 3 iij.  
 Corri Martis ex arte sine Corroivo ppt. 3 iij.  
 Litharg. aur. 3 iij. Lapis Calamin. ppt. 3 iij.  
 F. l. a. Empla. q<sup>o</sup> frigidatum durat ut r<sup>o</sup> iij.  
 lict. sicca r<sup>o</sup> iij. Potest addi iung. Aliey  
 milla, Symplicis, Veron. Pyrola, Sarcocolla  
 Consol. indica aut Sarcocolla, Telephij, Xeris  
 citræ, Nummular. aut fol. querc.  
 Vulnere medicat<sup>o</sup> ytring g<sup>o</sup>nat. Simula, Ecba, usq<sup>o</sup>  
 res extrahit, item eriat, palcos Breseqmina  
 sympta gravia parct, unct. q<sup>o</sup> idet. Cicutris  
 elidit. Prodit etiam ulcerib<sup>o</sup> sordid<sup>o</sup> et putri  
 dom sanion Stillantib<sup>o</sup>, vntantib<sup>o</sup> et vntatib<sup>o</sup>  
 tis.

Rollngt. d<sup>o</sup> succis Arantij vel Aldrouandi 3 iij.  
 Sals Vitrioli seu Colobtharini 3 iij. vel 3 b. Flamm<sup>o</sup> ni,  
 plurane pammibus illitam in f<sup>o</sup>dos uthego sing demer,  
 q<sup>o</sup> et f<sup>o</sup>da Empla. g<sup>o</sup>nicens. Apoklosis vel Empla. r<sup>o</sup>  
 rida, aut triaphatnac. f<sup>o</sup>uly sanion pollicatur,  
 aliq<sup>o</sup> p<sup>o</sup> stat mollificanlib<sup>o</sup> magis et pus mucronibus  
 Empla. ut diachyle et Citrino hanc rem agere, usq<sup>o</sup> dum  
 compacta ulceris purulentia diffuserit ac emundata  
 penitus fuerit, his diebus Empla. s<sup>o</sup>nnit<sup>o</sup> Arumna,  
 poterit et salis t<sup>o</sup> portu aliq<sup>o</sup> magis, ut thiothiana,  
 Arce, obilia ac f<sup>o</sup>uo s<sup>o</sup>nnit<sup>o</sup> arisaco, sic na  
 mira p<sup>o</sup>ter. d. ibid.

Sal Vitrioli in f<sup>o</sup>dis ulcerib<sup>o</sup> primas tract.  
 Epist<sup>o</sup>phum n. e. medatom, unde sing ac f<sup>o</sup>sdas  
 p<sup>o</sup>ter et Carcinomata r<sup>o</sup>perant, ac ulcerib<sup>o</sup>  
 malignis ac putridis q<sup>o</sup> Carcethe vocantur,  
 p<sup>o</sup>ter remedi e. Sane in ulcerib<sup>o</sup> f<sup>o</sup>dis ni  
 de q<sup>o</sup> stat, etiam Gangranam dicit, Conuosi  
 tates jam putrefactas potenter exellit et licet  
 post si non levi adscitione q<sup>o</sup> post mundifican  
 tionem ulc<sup>o</sup> firmam carnem sanationi  
 opportunam ac r<sup>o</sup>riam relinqt. Minder.

Empla d<sup>o</sup> plumbo.  
 R<sup>o</sup> Plumbi 3 iij Dissolve in capilla  
 aqua fabror<sup>o</sup> q<sup>o</sup> dum auct<sup>o</sup> ab igne ad  
 Argent. vivi 3 iij Ammiscent<sup>o</sup> simul  
 infrigidata redigant<sup>o</sup> in pulv<sup>o</sup> et m  
 dem R<sup>o</sup> Lap. calamin. Litharg. a 3 iij.  
 Thuris 3 iij pulv. & miscent<sup>o</sup>  
 simul tandem adde  
 Cera nov.

Vernicis  
 Teribinth. a 3 iij  
 Dissolvant<sup>o</sup> simul & in purgant<sup>o</sup> pul  
 veres, & p<sup>o</sup> f<sup>o</sup>rens pulvis plumbi  
 masment<sup>o</sup> in mortario, donec pul  
 vis plumbi disparcat.

ubiq<sup>o</sup> in cruce curis post refrigerat<sup>o</sup> or  
 tom curavit. d. f<sup>o</sup>riola s<sup>o</sup> uncto p<sup>o</sup> adige  
 s<sup>o</sup>illo uncto. com q<sup>o</sup> vivo equo. f<sup>o</sup>rti mort<sup>o</sup>  
 fiato: ita et f<sup>o</sup>isorem ubiq<sup>o</sup> in p<sup>o</sup>ram d<sup>o</sup> p<sup>o</sup>.

Non des fustondas vms ou Maylos Vnd Wief.  
Ry Mellis q. l. de spuma Serris. orill. det. M. f. Cataylas.  
exidit et p. d. b. g.

D. Kund/ab. c.  
vis / megrat  
von / pranzill

of.  
Copley



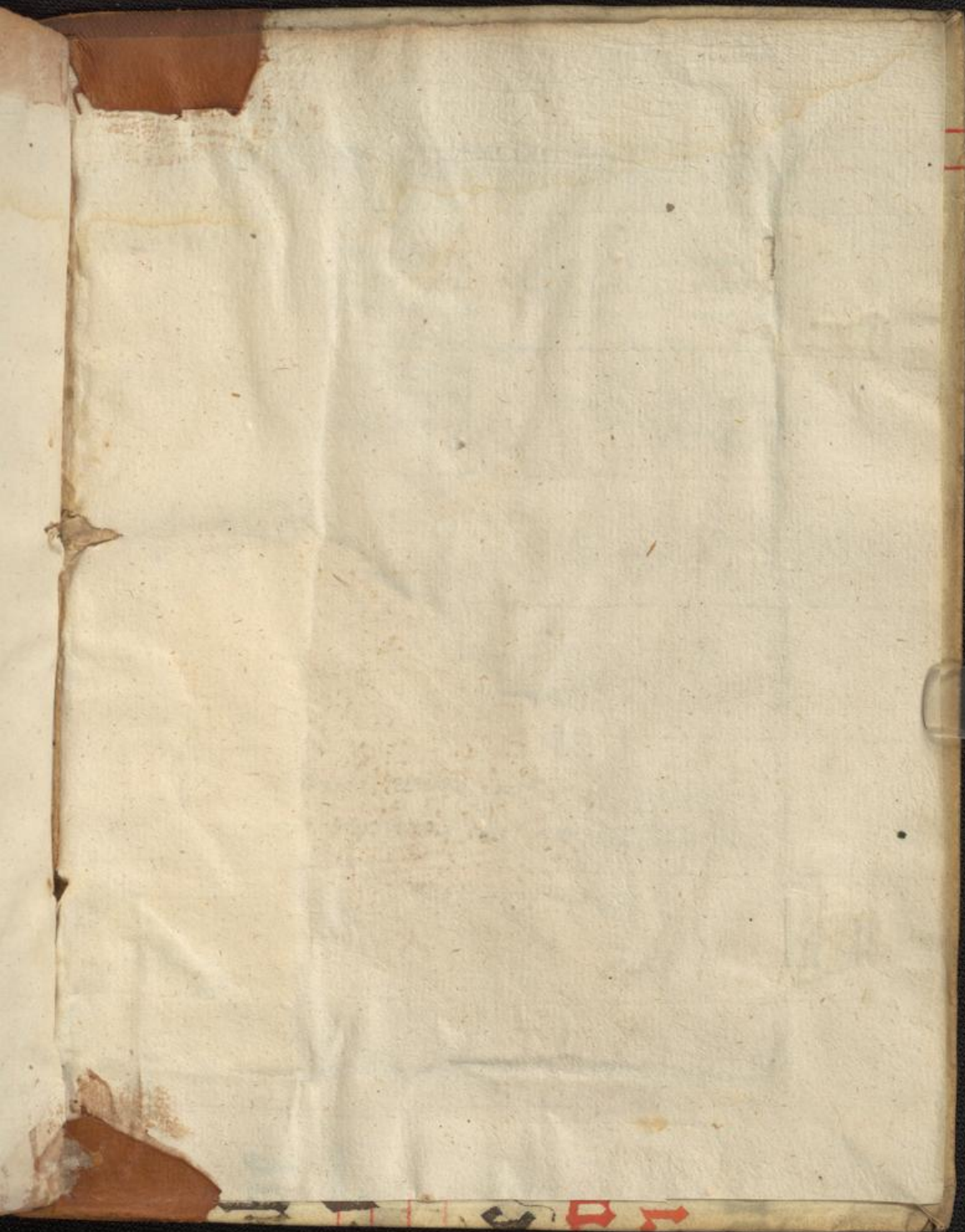



non sunt sepe ueni caducum domini

runt et amici dei appellati sunt. et noui

**S**i aliquis me uiderit

**in fide**  
**apostoli per**  
**pauli**



1 2 3 4 5 6 7 8 9 10 11 12 13 14 15 16 17 18 19 20  
Copyright 4/1999 YxyMaster GmbH www.yxymaster.com  
VierFarbSelector Standard - Euroskala Offset

1	2	3	4	5	6	7	8	9	10	11	12	13	14	15	16	17	18	19	20			
A	B	C	D	E	F	G	H	I	J	K	L	M	N	Focus	O	Balance	Q	R	S	T	U	V